This is a digital copy of a book that was preserved for generations on library shelves before it was carefully scanned by Google as part of a project to make the world's books discoverable online.

It has survived long enough for the copyright to expire and the book to enter the public domain. A public domain book is one that was never subject to copyright or whose legal copyright term has expired. Whether a book is in the public domain may vary country to country. Public domain books are our gateways to the past, representing a wealth of history, culture and knowledge that's often difficult to discover.

Marks, notations and other marginalia present in the original volume will appear in this file - a reminder of this book's long journey from the publisher to a library and finally to you.

Usage guidelines

Google is proud to partner with libraries to digitize public domain materials and make them widely accessible. Public domain books belong to the public and we are merely their custodians. Nevertheless, this work is expensive, so in order to keep providing this resource, we have taken steps to prevent abuse by commercial parties, including placing technical restrictions on automated querying.

We also ask that you:

+ *Make non-commercial use of the files* We designed Google Book Search for use by individuals, and we request that you use these files for personal, non-commercial purposes.

+ *Refrain from automated querying* Do not send automated queries of any sort to Google's system: If you are conducting research on machine translation, optical character recognition or other areas where access to a large amount of text is helpful, please contact us. We encourage the use of public domain materials for these purposes and may be able to help.

+ *Maintain attribution* The Google "watermark" you see on each file is essential for informing people about this project and helping them find additional materials through Google Book Search. Please do not remove it.

+ *Keep it legal* Whatever your use, remember that you are responsible for ensuring that what you are doing is legal. Do not assume that just because we believe a book is in the public domain for users in the United States, that the work is also in the public domain for users in other countries. Whether a book is still in copyright varies from country to country, and we can't offer guidance on whether any specific use of any specific book is allowed. Please do not assume that a book's appearance in Google Book Search means it can be used in any manner anywhere in the world. Copyright infringement liability can be quite severe.

About Google Book Search

Google's mission is to organize the world's information and to make it universally accessible and useful. Google Book Search helps readers discover the world's books while helping authors and publishers reach new audiences. You can search through the full text of this book on the web at `http://books.google.com/`

A propos de ce livre

Ceci est une copie numérique d'un ouvrage conservé depuis des générations dans les rayonnages d'une bibliothèque avant d'être numérisé avec précaution par Google dans le cadre d'un projet visant à permettre aux internautes de découvrir l'ensemble du patrimoine littéraire mondial en ligne.

Ce livre étant relativement ancien, il n'est plus protégé par la loi sur les droits d'auteur et appartient à présent au domaine public. L'expression "appartenir au domaine public" signifie que le livre en question n'a jamais été soumis aux droits d'auteur ou que ses droits légaux sont arrivés à expiration. Les conditions requises pour qu'un livre tombe dans le domaine public peuvent varier d'un pays à l'autre. Les livres libres de droit sont autant de liens avec le passé. Ils sont les témoins de la richesse de notre histoire, de notre patrimoine culturel et de la connaissance humaine et sont trop souvent difficilement accessibles au public.

Les notes de bas de page et autres annotations en marge du texte présentes dans le volume original sont reprises dans ce fichier, comme un souvenir du long chemin parcouru par l'ouvrage depuis la maison d'édition en passant par la bibliothèque pour finalement se retrouver entre vos mains.

Consignes d'utilisation

Google est fier de travailler en partenariat avec des bibliothèques à la numérisation des ouvrages appartenant au domaine public et de les rendre ainsi accessibles à tous. Ces livres sont en effet la propriété de tous et de toutes et nous sommes tout simplement les gardiens de ce patrimoine. Il s'agit toutefois d'un projet coûteux. Par conséquent et en vue de poursuivre la diffusion de ces ressources inépuisables, nous avons pris les dispositions nécessaires afin de prévenir les éventuels abus auxquels pourraient se livrer des sites marchands tiers, notamment en instaurant des contraintes techniques relatives aux requêtes automatisées.

Nous vous demandons également de:

+ *Ne pas utiliser les fichiers à des fins commerciales* Nous avons conçu le programme Google Recherche de Livres à l'usage des particuliers. Nous vous demandons donc d'utiliser uniquement ces fichiers à des fins personnelles. Ils ne sauraient en effet être employés dans un quelconque but commercial.

+ *Ne pas procéder à des requêtes automatisées* N'envoyez aucune requête automatisée quelle qu'elle soit au système Google. Si vous effectuez des recherches concernant les logiciels de traduction, la reconnaissance optique de caractères ou tout autre domaine nécessitant de disposer d'importantes quantités de texte, n'hésitez pas à nous contacter. Nous encourageons pour la réalisation de ce type de travaux l'utilisation des ouvrages et documents appartenant au domaine public et serions heureux de vous être utile.

+ *Ne pas supprimer l'attribution* Le filigrane Google contenu dans chaque fichier est indispensable pour informer les internautes de notre projet et leur permettre d'accéder à davantage de documents par l'intermédiaire du Programme Google Recherche de Livres. Ne le supprimez en aucun cas.

+ *Rester dans la légalité* Quelle que soit l'utilisation que vous comptez faire des fichiers, n'oubliez pas qu'il est de votre responsabilité de veiller à respecter la loi. Si un ouvrage appartient au domaine public américain, n'en déduisez pas pour autant qu'il en va de même dans les autres pays. La durée légale des droits d'auteur d'un livre varie d'un pays à l'autre. Nous ne sommes donc pas en mesure de répertorier les ouvrages dont l'utilisation est autorisée et ceux dont elle ne l'est pas. Ne croyez pas que le simple fait d'afficher un livre sur Google Recherche de Livres signifie que celui-ci peut être utilisé de quelque façon que ce soit dans le monde entier. La condamnation à laquelle vous vous exposeriez en cas de violation des droits d'auteur peut être sévère.

À propos du service Google Recherche de Livres

En favorisant la recherche et l'accès à un nombre croissant de livres disponibles dans de nombreuses langues, dont le français, Google souhaite contribuer à promouvoir la diversité culturelle grâce à Google Recherche de Livres. En effet, le Programme Google Recherche de Livres permet aux internautes de découvrir le patrimoine littéraire mondial, tout en aidant les auteurs et les éditeurs à élargir leur public. Vous pouvez effectuer des recherches en ligne dans le texte intégral de cet ouvrage à l'adresse `http://books.google.com`

Digitized by Google

~~251 d 1~~
~~742 e 1~~
~~294. K.~~ 176 l 10

Digitized by Google

Digitized by Google

Digitized by Google

Digitized by Google

Digitized by Google

ARMORIAL GÉNÉRAL

Digitized by Google

~~251 d 1~~
~~742 e 1~~
~~294. K.~~ 176 l 10

Digitized by Google

Digitized by Google

Digitized by Google

Digitized by Google

Digitized by Google

ARMORIAL GÉNÉRAL

Digitized by Google

Digitized by Google

ARMORIAL GÉNÉRAL

PRÉCÉDÉ D'UN

DICTIONNAIRE DES TERMES DU BLASON

PAR

J. B. RIETSTAP.

TOME I

Deuxième Édition, refondue et augmentée

GOUDA
G. B. VAN GOOR ZONEN
1884

Digitized by Google

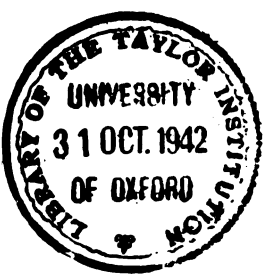

Digitized by Google

PRÉFACE

Depuis vingt-cinq ans les études héraldiques ont fait d'immenses progrès et le nombre de ceux qui s'y appliquent va toujours croissant. A Vienne, à Berlin, à Pise, à la Haye on a vu se former des sociétés héraldiques qui remplissent le double but de réunir dans un centre commun tous ceux qui s'intéressent à ces études et de répandre des lumières dont le besoin se fait encore beaucoup sentir. La vraie science héraldique, en effet, vient de renaître après avoir été longtemps réduite à l'état de momie par les fantaisies niaises des savants des deux derniers siècles qui en avaient fait un enfantillage indigne de l'attention des hommes sérieux. Maintenant que cet état de choses a cessé et qu'en quittant un chemin vicieux on s'est de nouveau adressé aux monuments, aux sceaux, aux tombes etc. qui datent du moyen-âge, cette nouvelle découverte de vérités anciennes fait surgir mainte question et plus d'un doute que lesdites sociétés sont appelées, avant tout autre, à résoudre. L'honneur leur revient qu'elles ne manquent pas à ce devoir scientifique.

En outre, on trouve en tous pays quantité d'amateurs qui, sans appartenir à une société quelconque, étudient les armoiries, cherchent à s'en former des collections, et applaudissent à toute publication qui leur apporte de nouveaux matériaux.

Le retour aux bonnes traditions a porté les fruits que l'on pouvait en attendre. En Allemagne, surtout, beaucoup d'ouvrages ont vu le jour, où l'histoire des armoiries est tracée de main de maître, où les principes émis sont appuyés par des exemples empruntés aux monuments des temps chevaleresques, où la théorie et la pratique vont de pair. L'Angleterre a pris part au mouvement, sur une plus petite échelle, il est vrai, mais d'une manière non moins méritoire. La France et l'Italie ont fait des efforts dans le même sens. La Hollande n'est pas restée en arrière. Bref, on observe partout une tendance générale à remettre la science sur sa base historique, en laissant de côté les folles spéculations des anciens auteurs sur la prétendue signification symbolique des émaux et des figures dans les armoiries, et à retourner aux bons types héraldiques, de plus en plus négligés et oubliés.

En même temps que les traités se multiplièrent, le nombre des armoriaux, gravés ou imprimés, et des annuaires nobiliaires s'augmenta sans cesse, et des milliers d'armoiries, inconnues jusqu'alors, furent livrées à la publicité. Dans la même proportion l'embarras des amateurs s'aggrava, car il était impossible de se procurer tous ces recueils héraldiques. En supposant même que les frais, presque tou-

Digitized by Google

jours très-élevés, n'eussent été d'aucune importance, les diverses langues dans lesquelles ces livres étaient rédigés et la différence de leur nomenclature héraldique eurent suffi à en fermer l'accès général.

Dans ces circonstances, la *première et seule* édition de notre *Armorial Général* (celle de 1861) étant épuisée depuis quelques années, nous avons cru rendre un service au public héraldique en préparant une *deuxième*, entièrement refondue et enrichie de telle manière que son volume est plus que doublé. Les armoiries des familles de France, de Belgique, d'Espagne, d'Italie, d'Allemagne, de Russie et des pays slaves, des Pays-Bas, des Royaumes Scandinaves, etc. ont subi une augmentation des plus considérables. Cependant, nul n'est plus profondément convaincu que l'auteur lui-même, que même sous cette forme perfectionnée l'*Armorial Général* ne peut être exempt de lacunes, car le nombre des armoiries existantes est vraiment incalculable, sans parler de celles que l'on connaît par les sceaux, mais dont les émaux se sont perdus. Néanmoins, il ose se flatter qu'il a eu le bonheur de réunir dans un seul corps d'ouvrage plus d'armoiries que n'en contient aucun autre armorial, et que dans la très-grande majorité des cas son recueil fournira les renseignements que l'on pourra lui demander.

S'il était impossible d'énumérer dans la première édition les sources innombrables où nous avions puisé nos données, à plus forte raison nous nous en croyons dispensé maintenant que cette deuxième édition a pris des proportions si colossales. Il est cependant une exception ; M. *J.-G. de Groot Jamin Jr.*, à Amsterdam, qui a eu la bonté de nous prêter un armorial précieux composé par MM. van Gendt père et fils (*), y a mis la condition que nous indiquerions cette source à côté des armoiries que nous décririons d'après ces dessins. Nous nous sommes conformé à ce voeu en faisant suivre ces articles par les mots *Arm. v. G.* (*Armorial van Gendt*) entre crochets.

Pour ce qui est des sources imprimées, nous reconnaissons volontiers que l'ouvrage excellent de M. *Max Gritzner*, intitulé *Standes-Erhebungen und Gnaden-Acte Deutscher Landesfürsten*, Görlitz 1881, nous a été du plus grand secours pour la vérification de milliers d'armoiries de familles allemandes.

L'*Armorial Général* comprend les armes de toute la noblesse britannique, c'est-à-dire des pairs de tout rang et des baronets, non seulement des familles actuellement existantes, mais encore de celles qui se sont éteintes dans le cours des temps. Pour les nombreuses armes des familles non-titrées du Royaume-Uni, nous renvoyons nos lecteurs au recueil intitulé *Encyclopaedia of Heraldry, or General Armory of England, Scotland and Ireland*, par MM. *J. Burke* et *J.-B. Burke*, publié à Londres en 1847, ou à la nouvelle édition de ce dictionnaire héraldique, sous le titre modifié de *General Armory of England, Scotland, Ireland and Wales*, par Sir *Bernard Burke*, Londres 1878.

A côté de la description des armes de plusieurs familles qui appartiennent à la noblesse néerlandaise, on trouvera la date de leur admission dans le corps équestre de telle ou telle province depuis 1814, après le rétablissement de l'indé-

(*) Ce volume de dessins coloriés a pour titre: *Wapen-Boeck ten deele vergadert door Johan van Gendt en nu verder volmaakt door sijn soon Gerlach van Gendt.* — Armorial composé en partie par Jean van Gendt et complété par son fils Gerlach van Gendt.
D'après une annotation sur la feuille de garde Jean v. G. était né le 30 mai 1609 et mourut le 4 décembre 1668. Son fils Gerlach, né en 1640, décéda le 5 juin 1735.

Digitized by Google

pendance de la Néerlande, qui de 1810 à 1813 avait été réunie à l'Empire français. Cette admission équivalait à un anoblissement pour les familles nouvelles et à une reconnaissance de noblesse pour les familles anciennes, ce qui est la raison pourquoi nous en avons fait une mention spéciale.

Les pays, provinces ou villes, designés à la suite du nom de familles, sont ceux que nous trouvions indiqués comme leur lieu de séjour; mais, ces renseignements datant quelquefois d'un temps assez reculé, il est très-possible que dans le cours des années plusieurs se sont établies ailleurs. Partout où il nous a été possible, nous avons rapporté leur résidence actuelle.

Les armes des royaumes, provinces, villes etc., insérées dans la première édition, ont été écartées de la présente. Non-seulement elles n'étaient pas à leur place dans un ouvrage qui traite exclusivement des armes de familles, mais encore les modifications fréquentes, auxquelles les armes de souverainetés sont sujettes, ont pour résultat, en plusieurs cas, de les priver bientôt de leur valeur.

La composition d'un ouvrage tel que l'*Armorial Général* n'a pu avoir lieu sans le concours bienveillant de beaucoup de personnes qui s'intéressent à ces études. En premier lieu nous avons à offrir nos remerciments les plus chaleureux à M. *Friedrich Heyer von Rosenfeld*, à Vienne, auquel la première édition de notre ouvrage avait déjà les plus grandes obligations et qui n'a pas cessé de nous fournir avec un zèle infatigable des matériaux précieux concernant les familles allemandes, italiennes et slaves. Notre compatriote, M. le lieutenant-colonel *W. Mathol de Jongh*, a eu l'obligeance d'annoter pendant ses voyages en Italie ce qui avait pu échapper à l'oeil attentif de M. Heyer von Rosenfeld. Un autre compatriote, M. *A.-A. Vorsterman van Oyen*, à la Haye, nous a donné un libre accès à ses riches collections qui renferment les données les plus précieuses par rapport aux familles tant néerlandaises qu'étrangères (*). A M. *Oberkampf*, à Marmande, et à Madame la Comtesse *Marie de Raymond*, à Agen, nous devons plusieurs centaines d'armoiries françaises, tirées de sources peu connues. Ce serait à n'en pas finir, si nous voudrions nommer tous ceux qui nous ont aidé de la manière la plus aimable. Que ceux que nous venons de nommer, et tous autres qui de diverses manières ont bien voulu faciliter notre tâche, veuillent se tenir persuadés de notre vive reconnaissance.

(*) M. *Vorsterman van Oyen* a publié un *Indicateur nobiliaire*, donnant les noms de plusieurs milliers de familles sur lesquelles il est à même de fournir des renseignements.

Digitized by Google

INTRODUCTION.

Il existe une différence notable entre les *Armoiries* et le *Blason*, entre le *Blason* et l'*Art héraldique*. C'est ce qui a été exprimé très-nettement par M. Borel d'Hauterive à la page 345 de son *Annuaire de la noblesse de France*, année 1843, où il fait la remarque suivante: «Il faut se garder de confondre, comme on le fait généralement, les *Armoiries* et le *Blason*. Les premières sont les figures et les devises dont est chargé l'écu; le blason est la description qu'on en fait verbalement. En d'autres termes, le Blason est une *science*, dont les Armoiries sont *l'objet*."

L'*Art héraldique*, de son côté, a pour but de représenter aux yeux, par le moyen du dessin, de la peinture ou des arts plastiques, les diverses pièces dont les armoiries sont composées. Produits du moyen-age, les armoiries doivent en porter l'empreinte et être traitées dans le style ornemental dont une des propriétés les plus frappantes est de donner aux objets quelque chose de massif et de conventionnel qui, tout en conservant leur forme générale, met en relief les traits saillants. C'est pourquoi aux bonnes époques de cet art, les ongles des lions, les cornes des bouquetins, les griffes des aigles etc. étaient fortement accentuées et recevaient des dimensions exagérées.

Ce n'est pas dire que ce type restât toujours immuable. Ainsi qu'à l'égard de toutes les autres institutions humaines, les variations du goût et de la mode firent valoir leur influence. Cependant, le caractère vraiment ornemental et architectural des armoiries, qui ne tolérait pas une représentation des objets sous leur forme parfaitement naturelle, se conserva pendant quatre siècles, depuis la fin du 11e ou le commencement du 12e jusqu'au milieu du 16e. Depuis, les bonnes traditions allèrent s'affaiblissant, jusqu'au 19e qui a été témoin de la décadence complète de cet art vénérable, dont il semble qu'on eût oublié même les principes les plus élémentaires. Les armoiries qui offrirent le spectacle écoeurant de lions pleins de mansuétude dont l'attitude chancelante fit supposer qu'ils étaient pris de vin, de sauvages minés par la phtisie ou bien se pavanant en petits-maîtres sauf le costume, d'aigles à l'air de serins de canarie, de casques en forme de melon ou de bonnet de nuit, inondèrent le monde. Enfin les paysagistes se mirent de la partie et fournirent des preuves de leur talent en esquissant des armoiries où des pêcheurs à la ligne se perdaient en rêveries sur des bancs de gazon, où des villages entiers avec leur clocher et la maison du maire se dessinaient sur un horizon fuyant, où des rochers, couronnés de châteaux en ruines, encadraient des prés au-dessus desquels planaient des vautours, en quête de proie, tableaux d'après nature agréablement saupoudrés de gardes-champêtres, de cosaques galopants, de chasseurs tiroliens, ou, en faisant un retour vers l'antiquité, nous montrant Samson aux prises avec son lion et Daniel dans la caverne en compagnie d'une demi-douzaine de ces quadrupèdes peu sociables. Nous en passons, et des meilleurs: abominations héraldiques, de force à faire tomber à la renverse tous les hérauts des âges chevaleresques.

Vers la moitié de notre siècle, cependant, un revirement remarquable eut lieu. En Angleterre, en France, en Allemagne des hommes doués des vrais instincts archéologiques élevèrent la voix et protestèrent contre la dégénération où l'art héraldique était tombé. Ils se reportèrent aux époques qui avaient vu la naissance et l'apogée de cet art, et, copiant ou décrivant les modèles que le temps avait épargnés, ils prouvèrent qu'il fallait quitter les sentiers vicieux où l'on s'était fourvoyé pour retourner au grand chemin, tracé par les anciens artistes héraldiques qui, placés dans un milieu où les armoiries étaient encore une force vivante, en savaient bien plus long que nous autres. Ces érudits appelèrent l'attention sur les monuments, sur les décorations splendides nonseulement des cathédrales, mais encore des humbles églises de village, sur les trésors artistiques des antiques hôtels de ville; ils insistèrent que l'on ne négligerait pas les dalles tumulaires, les tombeaux et mausolées, les tapisseries des siècles écoulés etc., et en premier lieu ils mirent en relief l'importance majeure de l'étude des sceaux du moyen-âge pour quiconque voudrait juger en connaissance de cause des vraies formes héraldiques. Les matériaux nécessaires à ces études ne font pas défaut dans les archives. Des milliers d'armoiries se sont perdues dans le cours du moyen-âge; on connaît le nom des familles, mais non plus leurs armoiries; mais, au contraire, d'autres milliers existent encore en sceaux, et quoique l'on n'en connaisse plus les émaux, les armoiries qu'elles contiennent en contour sont d'un appui précieux pour les archéologues héraldistes.

Digitized by Google

C'est ici le lieu de combattre le préjugé invétéré que les armes parlantes seraient d'une moindre valeur que les armes non-parlantes. Les sceaux précités, entre autres, montrent que presque le contraire est le cas. Aux premiers temps les figures des armoiries faisaient très-souvent allusion aux noms ou prénoms du chevalier qui les adoptait ou aux noms de ses terres et châteaux. Parmi la plus haute noblesse de ces époques reculées les exemples d'armes parlantes sont assez nombreux.

Ajoutons, après cette petite digression, que ce mouvement, secondé depuis vingt-cinq ans par la publication d'un grand nombre d'ouvrages où les principes, déduits d'un examen scrupuleux des sources précitées, étaient élucidés par la représentation des types héraldiques qui en offrirent les preuves, a eu pour résultat un retour dans la bonne voie que l'on peut observer surtout en Allemagne, et sur une moindre échelle en Angleterre et dans quelques autres pays, ce qui n'empêche pas qu'il s'en faut encore de beaucoup que les bons principes aient pénétré partout.

Il suffit pour notre but d'avoir indiqué en quelques mots ce qui constitue l'art héraldique proprement dit. Notre *Armorial*, ne donnant que des descriptions d'armoiries, appartient au domaine du Blason, et les quelques pages qui vont suivre en contiennent les

Notions élémentaires.

Les armoiries sont composées
d'un ÉCU,
d'ÉMAUX,
et de FIGURES, dites *meubles* en langage héraldique.
Puis on a
le TIMBRE,
les BRISURES,
les TENANTS et SUPPORTS,
le CRI, la DEVISE et la LÉGENDE,
le MANTEAU et le PAVILLON.

I. Écu.

La forme de l'écu est arbitraire; triangulaire au moyen-age (Pl. VII, 3, 5, 6, 21—24), il a reçu dans la suite des contours variés et même très-extraordinaires (quelques exemples à la Pl. VII, 1, 2, 4, 7, 8, 26, 27, 28) et porte actuellement presque partout la forme que nous avons adoptée dans nos planches (I, 22 et suiv.). Un écu bien proportionné doit avoir sept parties de largeur sur huit de hauteur.

La surface de l'écu dans laquelle se trouvent les figures, est appelée le *champ*. Ce champ peut être divisé en deux ou plusieurs *partitions* au moyen de lignes tirées en sens divers. Ainsi on a: le *parti* (I, 22), le *coupé* (I, 23), le *tranché* (I, 27), le *taillé* (I, 30).

La combinaison de ces lignes produit d'autres divisions, dites *répartitions*. Ainsi la ligne verticale et la ligne horizontale forment l'*écartelé* (II, 30); chacun des compartiments ainsi formés s'appelle un *quartier*. La combinaison des deux lignes diagonales produit l'*écartelé en sautoir* (II, 34.)

Un écu peut avoir plus de quatre quartiers: c'est alors le résultat de l'emploi d'un plus grand nombre de lignes. Un trait horizontal et deux traits verticaux, ou bien un seul trait vertical et deux traits horizontaux, produisent six quartiers. On dit alors, en termes héraldiques: »Parti de deux traits, coupé d'un autre qui fait six quartiers," ou, »parti d'un trait, coupé de deux autres qui font six quartiers." Et ainsi de suite, pour un plus grand nombre de quartiers.

La réunion du parti, du coupé, du tranché et du taillé produit le *gironné* ordinaire (II, 39.) Le gironné peut avoir plus ou moins de huit *girons* ou compartiments, ce qui dépend de l'emploi d'un nombre de lignes plus grand ou plus petit (II, 41, 43.) Le gironné qui est le résultat d'un nombre de lignes impair, se dit *mal-gironné*.

II. Émaux.

Les couleurs en armoiries s'appellent *émaux* et sont indiquées en gravure par des hachures de diverses sortes, que nous avons fait représenter à la Pl. I, 1.

Lesdits émaux consistent en:

1° deux métaux: *or* (A), représenté par des points, et *argent* (B), représenté par une surface unie sans aucune hachure;

2° quatre couleurs: *gueules*, ou rouge (C, traits verticaux) *azur*, ou bleu (D, traits horizontaux); *sable*, ou noir (E, lignes verticales et horizontales croisées); *sinople*, ou vert (F, lignes diagonales). On y ajoute le *pourpre* (G, lignes diagonales dans la direction opposée à celles du sinople), et l'*orangé* (pour lequel on n'a pas de système de hachures généralement admis);

Digitized by Google

3° quelques fourrures: *hermine* (H), qui est un champ d'argent semé de petites queues de sable; *vair* (I), composé de pièces en forme de clochettes alternativement d'argent et d'azur; dans le *contre-vair* (K) les pièces du même émail sont opposées par leurs bases (voyez encore dans le *Dictionnaire* l'article *Vair*); le *contre-hermine* consiste en un champ de sable semé de petites queues d'argent.

Dans une grande quantité d'armoiries, surtout allemandes, on voit d'autres teintes telles que: la couleur de sang, de fer, d'acier, d'eau, de terre, la couleur cendrée, la couleur brunâtre, la carnation ou couleur du corps humain, la couleur naturelle d'objets de toute sorte. Il a y pas de système universellement adopté pour indiquer ces nuances en gravure au moyen de hachures déterminées.

Suivant les lois héraldiques, il faut que les meubles soient de couleur lorsque le champ est de métal, ou qu'ils soient de métal lorsque le champ est de couleur. Les exceptions à ces lois sont néanmoins très-nombreuses. Le pourpre et les fourrures se mettent indifféremment sur métal ou sur couleur.

III. Figures.

On peut les diviser en trois grandes catégories: *pièces héraldiques, figures héraldiques* et *figures ordinaires*.

1° Les pièces héraldiques sont formées par des traits qui presque toujours parcourent le champ entier. Telles sont: le chef (I, 36), la fasce (V, 11, 31), le pal (I, 39), la champagne (V, 22), la bande (II, 12), la barre (II, 29), la croix (III, 16), le sautoir (III, 46, 47), le chevron (II, 54, 60, 69), le franc-quartier (II, 35), le canton (I, 68), le pairle (III, 53), la bordure (IV, 36, 38, 39), l'écusson en abîme (II, 52), etc.

Les anciens auteurs fixaient la hauteur ou la largeur des principales pièces héraldiques à un tiers de l'écu, ce qui en fait des corps trop lourds. En leur donnant un quart de la hauteur de l'écu, on obtient une meilleure proportion par rapport à la dimension du champ.

On donne le nom de *rebattements* à des traits combinés de manière à produire une multitude de divisions régulières qui couvrent tout l'écu, comme le palé (I, 44), le fascé (I, 58), le bandé (II, 19), l'échiqueté (II, 46), le losangé (IV, 18), le fuselé (IV, 20), etc.

2° An nombre des figures héraldiques se rangent les losanges, les mâcles, les rustes, les fusées, les frettes, les billettes, les besants et les tourteaux.

N. B Les lignes qui forment les partitions et les figures héraldiques ne sont pas toujours des lignes droites. Elles peuvent être ondées, entées, engrêlées, cannelées, crénelées, bastillées, brétessées et contre-brétessées, denchées et dentelées, vivrées, échancrées, écotées, nébulées ou nuagées, pignonnées, mortaisées, etc.

3° Les figures ordinaires subissent une division en figures:

a. *naturelles:* tout ce qui a été créé, hommes, animaux, plantes, astres, météores, éléments, etc.;

b. *artificielles:* tout ce qui a été fait de main d'homme;

c. *chimériques:* les monstres, tels que sirènes, dragons, griffons, licornes, aigles à tête de loup, hommes à tête d'oiseau, etc., etc. Souvent ces monstres et même des animaux sont représentés à queue de poisson et se disent alors *marinés;* ainsi on a des lions, griffons, licornes, coqs marinés, etc.

IV. Timbre.

Sous ce nom collectif de tout ce qui se place au-dessus de l'écu des armes, on comprend: le *casque* ou heaume, le *cimier* (les figures ou objets que l'on porte sur le casque), et les *lambrequins* (étoffes découpées qui voltigent autour du casque).

V. Brisures.

La *brisure* est un changement dans les armoiries pour distinguer les branches d'une même famille entre elles. Les modes de briser, en usage dans des temps et des pays différents, étaient de nature diverse. On brisait: 1° par le changement de toutes les pièces des armoiries en conservant les émaux des armes originaires; 2° par le changement des émaux, en conservant les pièces; 3° par l'augmentation ou la diminution du nombre des pièces; 4° par le changement de la situation de quelque figure; 5° par l'addition de pièces nouvelles; 6° par un changement dans la forme des figures; 7° par le changement du cimier.

Tous ces modes de briser tombèrent bientôt en désuétude, à cause de la grande confusion qui en était le résultat. Seul, le cinquième mode qui consiste dans l'adjonction d'une pièce peu importante telle qu'une étoile une molette, une coquille, une quintefeuille, un canton, qui n'altère pas considérablement l'armoirie, s'est longtemps maintenu; cependant, même ce genre de brisure se borne aujourd'hui à l'addition d'un lambel dans les armes de quelques maisons souveraines, et d'un croissant ou d'une étoile dans celles de la haute noblesse britannique.

VI. Tenants et Supports.

Ce sont les figures hors de l'écu, qui semblent le tenir. Les figures humaines s'appellent *Tenants*, les animaux reçoivent le nom de *Supports*. Dans les cas qu'un écu est tenu par une figure humaine et un animal, ou les nomme tous deux *Tenants*.

Digitized by Google

VII. Cri, Devise et Légende.

Le Cri est l'ancien cri de guerre, inscrit sur un ruban ou listel flottant au-dessus du cimier. Communément le cri n'était autre chose que le simple nom de la famille ou bien de la maison dont elle était issue.

La *Devise*, bien plus commune que le cri, est généralement une sentence concise qui trouve sa place sur un ruban au-dessous de l'écu.

La *Légende* est une sentence encore plus brève, qui se place sur un listel au-dessus du cimier.

VIII. Manteau et Pavillon.

Le *Manteau* n'est guère en usage que pour y mettre l'écu des armes des familles princières. Le *Pavillon*, espèce de baldaquin qui couronne le manteau, est exclusivement réservé aux souverains.

A vrai dire, un écu couvert d'un émail tout uni et sans aucune figure, constitue à lui seul une armoirie parfaite. On en trouve plusieurs exemples. Tous les autres attributs que nous avons décrits contribuent á la diversité et au luxe d'une armoirie, mais ils ne sont pas indispensables.

Observations.

En langage héraldique la droite et la gauche s'appellent *dextre* et *senestre*. Il faut faire attention que le côté dextre d'une armoirie se trouve à la gauche du spectateur, et le côté senestre à sa droite. Cet usage, établi de temps immémorial, provient de ce que les armoiries étaient brodées sur la cotte d'armes et peintes sur le bouclier du chevalier. Dans cet ordre de faits, le côté gauche de l'armoirie se trouvait exactement au côté gauche du chevalier, et le côté droit à sa droite.

Dans la description des armoiries ou se sert des termes: *du premier, du champ, du même, du second, du troisième, du dernier* (sous-entendu *émail*), etc., pour éviter la répétition mal-sonnante d'émaux déjà nommés. Ainsi, au lieu de dire: «d'or au chevron de gueules, chargé de trois étoiles d'or," on dira «trois étoiles du champ." Au lieu de: «palé d'or et d'azur, à la fasce d'or brochante," on dira: «à la fasce du premier brochante." Au lieu de dire: «d'or au chevron de gueules, accompagné de trois étoiles de gueules," on dira: «trois étoles du même." Eh ainsi dans les autres cas.

La position ordinaire des animaux et objets est de regarder le flanc *dextre* de l'écu. S'ils se tournent vers le flanc senestre, ils sont *contournés*.

Presque toujours les figures sont disposées dans un ordre déterminé. Une *seule* figure occupe l'abime (centre) de l'écu; *trois* figures sont posées 2 et 1, c'est-à-dire deux en chef et une en pointe de l'écu; *quatre* figures, 2 et 2 (aussi appelé *cantonné*); *cinq* figures, 2, 1 et 2 (dit *en sautoir*); *six* figures, 3, 2 et 1; *neuf* figures, 3, 3 et 3; *dix* figures, 4, 3, 2 et 1. Ces positions sont tellement établies et acceptées qu'il n'est nécessaire d'exprimer que celles qui en diffèrent.

Une *pièce*, accompagnée d'*autres objets* en nombre, est posée *au centre de l'écu;* ainsi, quand on dit: «d'argent à une losange de gueules, accompagnée de trois fleurs-de-lis d'azur," la losange occupe l'abime ou le centre de l'écu et les fleurs-de-lis sont posées 2 en chef et 1 en pointe. Lorsqu'un chevron ou une fasce est accompagnée de trois objets, deux se posent en chef et le troisième en pointe. Une fasce est-elle accompagnée de six figures, trois sont rangées sur une même ligne en chef et les trois autres sur une même ligne en pointe. Deux, trois ou plus de figures posées sur un chef ou sur une fasce sont rangées côte à côte, s'il n'est indiqué autrement.

Le nombre ordinaire des pièces du *fascé, palé, bandé, barré* et *chevronné* est de *six;* celui du *burelé, vergetté, cotice en bande* ou *en barre* est de *dix*. Nous n'indiquerons que les nombres qui en diffèrent.

Si nous nous sommes abstenu de décrire la forme et d'indiquer le métal des casques ou heaumes, c'est que les représentations d'une même armoirie faites à diverses époques présentent des casques tout-à-fait différents. En général le casque actuel est d'argent ou d'acier poli, grillé et liséré d'or, et doublé ou fourré d'une étoffe rouge, quelquefois bleue, noire ou verte.

Mais ni sa forme, ni le nombre de ses grilles, ni la couleur de sa fourrure n'est d'importance majeure; tout cela changeait dans le cours des siècles, comme il appert de l'étude des sceaux etc. De forme cilindrique, sans grâce aucune, aux 12e, 13e et 14e siècles, le casque obtint au 15e celle qu'on se plait à appeler, entièrement à

Digitized by Google

tort, heaume des nouveaux anoblis et qui est connu en allemand sous le nom de *Stechhelm*, casque des joûtes. Plus tard il prit la forme ronde que nous lui connaissons, recevait des grilles en plus ou moins grand nombre, selon la fantaisie des dessinateurs et les exigences de la mode du temps, et s'appelait *casque de tournoi*.

La position du casque est également indifférente. Qu'il soit posé de front ou bien taré de profil ou de trois quarts, aucune signification réelle ne s'y attache. L'attitude du cimier doit décider. Si le cimier est une figure vue de profil ou de trois quarts, il faut mettre le casque de profil ou de trois quarts. Le casque étant mis de front, le cimier devrait être placé de telle manière qu'on le verrait également de front. Ainsi, un lion issant, vu de profil, exigerait un casque posé de profil; si l'on voudrait poser le casque de front, ledit lion devrait se présenter également de front, c'est-à-dire vu de face, étendant ses pattes à dextre et à senestre. Ceci explique pourquoi un vol, par exemple, est tantôt ouvert, tantôt fermé ou à l'antique. Sous le premier aspect il ne peut se présenter que sur un casque posé de front; il prend le second sur un casque posé de profil, parce qu'alors l'une des ailes est cachée par l'autre.

Le cimier doit reposer sur le casque, ce que comporte sa nature. Une étoile, par exemple, qu'on porte en cimier et qui se balance dans les airs au-dessus du casque, est une absurdité moderne, qui n'a jamais pu se produire aux temps où les armoiries étaient une réalité. Un chevalier, qui eut porté une telle étoile, l'eut fait fixer au sommet de son casque. Il était impossible de la faire voltiger dans l'espace sans aucun soutien.

Les couronnes, indiquant un rang nobiliaire déterminé, sont inadmissibles sur les casques. Le moyen-âge ne les a pas connues. Bien que l'usage des couronnes sur les casques, d'abord entièrement inconnu même parmi la plus haute noblesse, devint de plus en plus fréquent, on ne se servait que de la forme ordinaire, celle à trois fleurons. Dans les deux derniers siècles on a pris souvent une couronne à cinq fleurons. Mais quand on veut se servir de la couronne, affectée spécialement à quelque rang nobiliaire, on doit la poser immédiatement sur le bord supérieur de l'écu, qui alors ne peut plus porter de casque ni de cimier. Il faut faire son choix: ou la couronne nobiliaire seule, ou le casque avec son cimier. Il est contraire aux bonnes traditions héraldiques de porter à la fois et la couronne nobiliaire et le casque. Ce serait comme qui entasserait deux couvre-chefs l'un sur l'autre.

Les armoiries subirent comme toute autre chose l'influence du milieu et de l'époque où elles se produisirent et changèrent de forme selon l'esprit du temps. C'est pourquoi il ne faut pas s'imaginer que tel type devra être considéré comme inviolable et qu'il serait défendu d'y apporter aucune modification: une aigle au vol abaissé est précisément la même chose qu'une aigle au vol levé; seulement, la première est un type moyen-âge et l'autre un type moderne (*). Aux premiers temps on représentait toute aigle avec les ailes tournées en bas et dans les temps postérieurs ou se plaisait à les diriger vers le chef de l'écu. La seule condition était que cela devait toujours rester une aigle, qu'il n'aurait pas été permis d'en faire un lion ou quelque autre emblème, tout-à-fait différent, et que le tout devait être traité en style ornemental.

La même liberté d'exécution doit régner à l'égard des tenants et supports. Qu'un griffon porte la queue relevée ou bien passée entre ses jambes, qu'un sauvage appuye sa massue sur son épaule ou la fasse reposer sur le sol, que ces figures se regardent ou bien retournent la tête, qu'elles soient posées sur une arabesque ou sur une terrasse, tout cela est au fond chose indifférente, ou plutôt affaire de goût, ce qui s'applique également aux couleurs qu'on voudra donner au listel qui porte une devise et aux lettres dont celle-ci se compose. La preuve de ce que nous avancons se trouve dans les représentations d'une même armoirie, faite à différentes époques. Quand on est dans le cas de pouvoir faire ces études comparatives, on se convaincra aisément qu'aux bonnes époques nulle fixité n'était observée.

Nous n'avons indiqué les émaux des lambrequins et bourlets que lorsque ces émaux diffèrent de ceux de l'écu. Quand l'armoirie n'a que deux émaux ou deux principaux émaux, bourlet et lambrequins sont de ses mêmes émaux, sauf quelques cas exceptionnels.

(*) Nulle part cette modification progressive ne s'accuse d'une manière plus curieuse et plus instructive que dans quelques armoiries allemandes où figure un casque comme meuble dans l'écu. De forme cilindrique sur les sceaux qui datent du moyen-âge, il change en casque fermé dans les représentations d'un ou deux siècles plus tard, pour prendre enfin la forme des casques de tournoi à grilles, qui est restée définitive, pour la bonne raison que le casque héraldique n'a pas subi de changement ultérieur.

Digitized by Google

DICTIONNAIRE

DES

TERMES du BLASON.

A

Abaissé : se dit : 1° d'une figure posée au-dessous de la place qui lui est propre dans l'écu (II, 37); — 2° des ailes d'oiseau dont le bout se dirige vers la pointe de l'écu (VII, 13—16); — 3° d'une épée, bâton ou autre objet pareil, dirigé par celui qui le tient, vers le sol ou vers la pointe de l'écu.

Abeille. Cet insecte est représenté montant, les ailes tantôt closes, tantôt étendues. Dans ce dernier cas, l'abeille est *volante* (I, 68.)

Abîme ou Cœur. Nom du centre de l'écu (I, 2, A.)

Abouté : se dit de losanges, fusées, mâcles et figures pareilles qui s'entretouchent de leurs bouts aigus (IV, 16, 17.)

Accolé : se dit : 1° de deux écussons qui se joignent, comme par ex. ceux de deux époux : — 2° de losanges, fusées et mâcles qui se touchent de leurs flancs (IV, 19,; — 3° d'un cep de vigne rampant contre son échalas, d'une colonne environnée d'un serpent (VI, 1er rang, 3) ou d'un rameau de laurier ou d'olivier, d'une épée environnée d'un rameau pareil etc.

Accompagné : se dit de pièces qui en ont d'autres près d'elle, et dans ce cas principalement d'une pièce placée au centre de l'écu (I, 68; II, 37, 55, 56, 61, 62, 63, *etc.*)

Accorné : exprime l'émail des cornes des animaux et principalement de celles du bétail, quand cet émail est autre que celui du corps. Pour le cerf, on dit *ramé*.

Accosté : se dit : 1° d'une figure placée entre deux ou plusieurs autres (I, 40, 51); — 2° de deux figures placées côte à côte.

Accroupi. Terme pour les animaux sauvages lorsqu'ils sont assis, ainsi que pour les lièvres et écureuils au repos. On peut se servir aussi bien des termes *assis* et *couché*.

Acculé : se dit : 1° d'un cheval cabré, qui paraît s'abaisser pour mieux s'élancer; — 2° d'une licorne assise qui lève ses pattes de devant; — 3° de deux croissants posés l'un sur l'autre, dont le premier est montant et le second versé; — 4° de deux canons sur une même ligne, dont l'un est tourné à dextre et l'autre à senestre.

Adextré : 1° ce terme s'emploie des figures qui en ont une ou plusieurs autres à leur côté dextre; — 2° nom d'une section héraldique excessivement rare qui produit un pal s'unissant au flanc dextre de l'écu (I, 51, *v.* **Senestré.**)

Adossé : se dit de deux animaux ou objets tels que lions, poissons, faux, haches, etc. qui se tournent le dos (V, 29); de deux clés dont les pannetons sont tournés en dehors, etc.; de deux demi-vols dont les dossiers sont tournés l'un vers l'autre (VI, 3e rang, 9), etc

Affaissé : se dit d'une fasce ou bande, courbée vers le bas de l'écu (I, 55.) (*v.* **Voûté.**)

Affronté. C'est le contraire d'*adossé*. On le dit d'animaux ou objets qui se font face l'un à l'autre (II, 34 ; V, 22.)

Affûté : se dit de l'émail de l'affût d'un canon.

Agité : terme qui s'emploie d'une mer lorsque l'ombre des vagues est d'un autre émail que celui de l'eau.

Agneau. Cet animal, d'ordinaire passant, prend le nom d'*agneau pascal* ou *Agnus Dei* lorsqu'il tient une bannière, ou quelquefois un gonfanon, d'argent chargé d'une croix de gueules (V, 17.) Lorsque ces émaux sont autres, on doit l'indiquer.

Aigle, en langage héraldique, est du genre féminin. Sous sa forme naturelle, l'aigle est assez rare en armoiries ; ou la nomme *aigle de profil*, de ce qu'on la met toujours de profil. L'aigle héraldique, celle qui s'appelle *aigle* tout court, est représentée le corps érigé, les ailes ouvertes et étendues des deux côtés, la tête de profil, les pattes écartées, la queue descendante verticalement et ornée de plumes ondoyantes (V, 18.) Lorsqu'elle a deux têtes, elle reçoit le nom d'*aigle éployée* (V, 19) Il est absolument indifférent si le bout des ailes d'une aigle soit tourné vers le chef ou vers la pointe de l'écu, ce qui dépendait du goût régnant à telle ou telle époque et des habitudes des peintres ou sculpteurs d'autrefois. Aux temps chevaleresques, l'aigle avait toujours les ailes abaissées (VII, 13—15); aujourd'hui elle les porte levées et dirigées vers le chef de l'écu.

Aigle (Demi-), qui figure dans presque toutes les armoiries frisonnes, est la moitié (presque sans exception la moitié dextre) d'une aigle dont le corps serait coupé en sens vertical, tandis que la tête et le col sont restés libres, ce qui fait qu'elle serait plûtôt la moitié d'une aigle éployée. Cependant on est convenu de la considérer comme la moitié d'une aigle simple.

Aigle (Main d'), v. Main d'Aigle.

Aigle d'Autriche. C'est une aigle éployée de sable, becquée et membrée d'or, surmontée d'une couronne impériale et tenant de sa griffe dextre une épée et un sceptre et de sa senestre un monde. Elle porte sur son estomac un écusson aux armes de la maison impériale.

Aigle de Brandebourg. Aigle de gueules, becquée et membrée d'or, tenant de sa griffe dextre un sceptre et de sa senestre une épée. Chaque aile est chargée d'un demi-cercle treflé d'or.

Aigle de Prusse. Aigle de sable, becquée et membrée d'or, sommée d'une couronne royale, chaque aile chargée d'un demi-cercle treflé d'or, l'estomac chargé des lettres F R entrelacées d'or, surmontées d'une couronne du même émail.

Aigle de l'Empire. Cet emblème de l'ancien Empire Germanique était une aigle éployée de sable,

Digitized by Google

chaque tête diadémée d'or. Le nouvel Empire Germanique porte l'aigle de Prusse en champ d'argent, chargé sur sa poitrine d'un écusson aux armes de Hohenzollern, qui sont écartelées d'argent et de sable.

Aigle de Russie, telle qu'elle paraît dans les armoiries, est une aigle éployée de sable, becquée et membrée de gueules, chaque tête sommée d'une couronne impériale, tenant de sa griffe dextre un sceptre et de sa senestre un monde. Elle porte sur son estomac un écusson aux armes de Moscovie et souvent sur ses ailes huit écussons aux armes des royaumes soumis à l'autorité de l'empereur de Russie. Elle est surmontée d'une troisième couronne impériale.

Aiguière. Vase ayant un bec, et sur le côté senestre une anse. L'aiguière ressemble en général à une pignate agrandie.

Aiguisé : se dit du pal et de la croix dont le pied est effilé (I, 48; III, 23.) (v. **Fiché**).

Allé : se dit de tout objet qui a des ailes contre nature, tel qu'un cerf ailé, un coeur ailé etc., et des animaux volatiles quand leurs ailes sont d'un autre émail que le corps.

Ailes. Les ailes d'oiseau portent le nom de *vol* et *demi-vol*; v. ces mots. Celles des anges conservent le nom d'ailes.

Aire, v. **Pélican.**

Ajouré : se dit des fenêtres carrées ou rondes d'une tour ou autre édifice lorsqu'elles sont d'un émail différent de celui de la bâtisse. On trouve encore des armoiries dont le champ est ajouré (IV, 32, 33), des croix dont le centre est ajouré en carré, etc.

Ajusté : se dit d'une flèche posée sur la corde d'un arc tendu.

Alcyon. Oiseau chimérique, représenté à peu près comme un cygne dans son nid, ballotté par les vagues de la mer.

Alérions. Petites aigles sans bec ni pattes (VI, 3e rang, 4.)

Alésé : se dit des pièces héraldiques raccourcies de manière à ce qu'elles ne touchent pas les bords de l'écu (I, 43; II, 6, 56; III, 24, 38, 54.)

Allumé : indique l'émail des yeux des animaux, et des flammes des bûchers, des flambeaux et des bombes et grenades de guerre (v. **Animé**).

Amphiptère. Serpent ailé (VI, 1er rang, 6, 7.)

Ancolie. Fleur à-peu-près en forme de clochette, toujours avec la tige en haut (VI, 4e rang, 6.)

Angenne. Les auteurs ne sont pas d'accord sur la forme précise de cette fleur. Suivant les uns, elle a celle d'une rose à quatre feuilles; suivant d'autres, celle d'une quintefeuille aux feuilles arrondies. En tout cas, ce n'est pas une fleur réelle, mais une rose d'atour ou d'ornement faite de rubans et de broderie. Si elle existe en armoiries, elle est de la dernière rareté. A vrai dire nous n'en connaissons aucun exemple, car ce qu'on appelle quelquefois angenne n'est autre chose qu'une quintefeuille, privée des pointes effilées qui terminent ses feuilles.

Anges. On les représente sous la forme de jeunes filles, revêtues de longues robes dites *dalmatiques*. Leurs ailes sont presque toujours abaissées, c'est à dire tournées vers le bas. On ne dit jamais *vol*, en parlant des ailes d'un ange.

Anglé : se dit de la croix ou du sautoir, accompagné de figures longues ou pointues mouvantes de leurs angles.

Anilles. Ce sont les fers de meule de moulin, ayant la forme de deux sections de cercle adossées, réunies au moyen de deux traverses (VI, 10e rang, 21.) Les fers-de-moulin dans les armes néerlandaises et belges ont une autre forme; v. **Fer-de-moulin.**

Anille à l'antique. Nom que l'on donne à une barre de fer crochue qui sert à maintenir la solidité d'une maçonnerie (VI, 9e rang, 30.)

Animé. Terme employé quelquefois au lieu d'*allumé*, pour indiquer l'émail des yeux des animaux.

Annelet. Petit anneau qui diffère de la bague en ce qu'elle est plate et de largeur égale sur toute sa circonférence (VI, 8e rang, 2.) On trouve des annelets entrelacés (VI, 8e rang, 4.) (v. **Bague** et **Vires.**)

Antelope héraldique. Cet animal chimérique, dont on ne trouve d'exemples que dans des armoiries anglaises, est représenté avec une tête qui ressemble à celle du dragon, des cornes presque droites, le corps d'un cerf et la queue relevée au-dessus du dos (V, 54.)

Appaumé : indique qu'on voit la paume d'une main ouverte.

Appointé : se dit d'objets qui se touchent de leurs pointes, tel qu'épées, chevrons etc. (III, 8.)

Aquilon, Borée, Eole. Représentations des vents, sous la forme d'une tête d'enfant soufflant avec violence.

Arc-en-ciel. Il faut l'exprimer lorsqu'il est composé d'autres émaux que d'or, de gueules, de sinople et d'argent (V, 1, 2.)

Arche de Noé : représentée sous la forme d'une maisonnette flottante sur les vagues (VI, 10e rang, 11.) Dans quelques armoiries polonaises elle a l'aspect d'une espèce de galère avec un seul mât, la proue et la poupe façonnées en tête de lion.

Archières. Embrasures des châteaux servant aux archers pour tirer leurs flèches.

Ardent : se dit d'un charbon allumé.

Argent. L'un des deux métaux employés en armoiries, indiqué en gravure par une surface unie sans aucune hachure (I, 1, B.)

Argus, v. **Tête d'Argus.**

Armé : se dit de l'émail des ongles des animaux sauvages et des oiseaux de proie. Ce terme est encore employé pour désigner l'émail du fer des flèches, piques et lances lorsqu'il diffère de celui du fût, ainsi que pour indiquer qu'un chevalier ou homme d'armes est revêtu d'une cuirasse, ou qu'un bras est couvert de brassards, ou une jambe de cuissards et jambières. *Armé de toutes pièces* veut dire qu'un chevalier est revêtu d'une armure complète, y compris le casque, dont il faut indiquer si la visière est levée ou baissée.

Armes (Aux) de l'écu : signifie que les armoiries entières sont répétées sur un objet quelconque, un buste, un écran, une bannière, le collier d'un chien, etc. Dans un *vol aux armes de l'écu* les armoiries sont répétées sur chaque aile (v. **Ecusson des armes.**)

Armes pleines. Ainsi s'appellent les armes dans lesquelles aucune brisure n'a été introduite.

Arraché : se dit des arbres ou de leurs troncs dont on voit les racines (V, 30, 31), et des têtes d'animaux qui ne sont pas coupés net, mais laissent pendre des lambeaux de chair et semblent arrachés avec force (II, 54.)

Arrêté : se dit d'un animal qui, ne faisant aucun mouvement, est posé sur ses pattes sans que l'une avance devant l'autre.

Arrêts de lance. v. **Lance de tournoi.**

Arrière-main. Main dont on voit le dos. Terme très-peu en usage.

Autruche. Cet oiseau tient presque toujours au bec un fer-à-cheval, les bouts en bas.

Avant-bras. La partie antérieure du bras, sans le coude.

Avant-mur. Pan de muraille attenant à une tour ou château.

Azur. Nom héraldique de la couleur bleue, représentée en gravure par des traits horizontaux (I, 1, D.)

B

Badelaire. Sabre recourbé à la pointe.

Bague. Anneau destiné à être porté au doigt, ordinairement châtonné d'un rubis, d'un diamant ou d'une autre pierre précieuse (VI, 8e rang, 3.)

Baillonné : indique que les animaux, ainsi désignés, tiennent un bâton entre leurs dents.

Baliste : ancien instrument de guerre, dont seules les armoiries anglaises offrent d'exemples. Il est représenté sous la forme d'un poteau, soutenu d'un socle et traversé d'un levier posé diagonalement, supportant une pierre (VI, 12e rang, 14.)

Bande. Pièce héraldique formée de deux lignes diagonales parallèles tirées de dextre à senestre, l'espace entre ces deux lignes constituant la bande (II, 12, 13, 15, 17.)

Bande (En), se dit: 1° de pièces longues, posées dans la direction diagonale propre à la bande; — 2° d'objets rangés dans cette même direction diagonale.

Bandé : couvert de bandes en nombre pair (II, 19, 20, 21.) — On dit encore que des têtes de More ou autres têtes humaines ont les yeux bandés lorsqu'ils portent un ruban qui leur passe sur les yeux, ce qui toutefois se rencontre rarement.

Banderole. Petit drapeau assez long et peu large terminé en pointe.

Bannière. Drapeau de forme précisément carrée.

Bar. Espèce de saumon, mais beaucoup moins fourni que celui-ci. Les bars sont ordinairement posés en pals, au nombre de deux, et adossés.

Barbé : se dit de l'émail de la barbe des coqs, des boucs, des licornes etc.

Bardé : se dit d'un cheval revêtu d'une armure.

Barre. Pièce héraldique formée de deux lignes diagonales parallèles tirées de senestre à dextre. L'espace entre ces deux lignes constituant la barre (II, 29.)

Barre (En), se dit : 1° de pièces longues, posées dans la direction diagonale propre à la barre ; — 2° d'objets rangés dans cette même direction diagonale.

Barré : couvert de barres en nombre pair.

Barroque (En): se dit d'animaux qui, servant de supports, sont passants et semblent sortir de derrière

Bastille. Dragon à tête de coq (V, 66.) (l'écu.

Bastillé : se dit de pièces dont le bord inférieur est muni de créneaux (I, 14.) Ainsi on trouve des chefs bastillés et des fasces et bandes bastillées.

Bataillé : se dit du battant d'une cloche, dont l'émail diffère de celui de la cloche elle-même.

Bâton. Ce nom qui s'applique en premier lieu aux bâtons ordinaires, est encore celui de la cotice lorsqu'elle se présente sous une forme très-raccourcie, ce qui était le cas par ex. en France dans les armes de plusieurs princes légitimés issus du sang royal. On nomme aussi *bâton* des cotices très-diminuées (II, 26.)

Bâton d'Esculape. Verge accolée d'un serpent, qui a la tête à dextre.

Bâtons fleurdelisés. Bâtons dont le sommet est terminé en fleur-de-lis. Souvent ils sont *arrachés*, ce qui veut dire qu'ils montrent des racines comme s'ils étaient arrachés du sol (V, 31.)

Becqué : indique l'émail du bec des oiseaux.

Beffroi. Le vair prend ce nom quand il contient moins de tires et de pièces que d'ordinaire, ce qui a pour résultat que ces pièces reçoivent une plus grande dimension.

Bélier. Cet animal se distingue des agneaux, brebis et moutons par ces cornes tournées en volute.

Bélier militaire. Ancien instrument de guerre, destiné à battre les murailles en brèche ou à enfoncer les portes des places fortifiées. Il avait la forme d'une poutre posée horizontalement, suspendue à deux chaînes et terminée sur le devant en tête de bélier (VI, 12e rang, 13.)

Béquille de Saint-Antoine, aussi appelée *Tau* ou *Taf*. Petite figure en forme de croix pattée, à laquelle manque le bras supérieur (VI, 3e rang, 20.)

Besant. Monnaie d'or ou d'argent, sans empreinte, toujours posée dans un champ de couleur (II, 62 ; IV, 23.) Elle est *figurée* lorsque le contour d'un visage humain est tracé sur sa surface.

Besant-tourteau. Rondelle partie, coupée ou écartelée d'un métal et d'une couleur, toujours placée dans un champ de couleur (IV, 27, 28.) (v. **Tourteau-besant**.)

Billette. Meuble héraldique en forme de carré allongé, posé perpendiculairement (II, 27.) Lorsque la billette est posée horizontalement, elle est dite couchée. On trouve des billettes posées de biais (II, 63), vidées (VI, 12e rang, 26.), et percées en rond (VI, 12e rang, 27.)

Billeté : indique qu'un champ est entièrement couvert de billettes, comme dans un échiqueté il est couvert de carreaux. Le billeté est excessivement rare et ne se voit que dans quelques armoiries anglaises.

Biscc. Nom du serpent lorsqu'il est enroulé et que son corps fait plusieurs noeuds (I, 1er rang, 3.) (dante.

Boeuf. Cet animal se reconnaît à sa queue pen-

Bonnet albanais. Bonnet retombant sur le dos et terminé en pointe, communément ornée d'une houppe (VI, 8e rang, 24.)

Bordé : se dit des pièces dont les bords sont d'un autre émail que le reste, et des écus dont le champ est entouré d'un bord d'un autre émail, beaucoup moins large que la bordure héraldique (IV, 37.)

Bordure. Pièce en forme de ceinture qui environne l'écu (IV, 35, 36, 38, 39, 40, 41, 42.) Elle a un sixième de la largeur du champ. Plus large, elle deviendrait le champ, et le champ prendrait les dimensions exigües d'un écusson en abîme.

Borée. Synonyme d'**Aquilon** et d'**Eole.**

Bouclé, se dit : 1° de l'annelet qui se trouve d'ordinaire au collier des chiens ; — 2° de l'anneau qu'on voit souvent passé dans les narines d'un buffle, d'une tête de léopard etc. (II, 34.)

Boules. Elles sont ombrées pour leur donner du relief. Dans les armoiries allemandes elles prennent presque sans exception la place qui dans les autres pays est occupée par les besants et les tourteaux. Cependant, il existe une différence réelle entre les boules d'une part et les tourteaux et besants d'autre part, car on les trouve réunis très-distinctement dans les armoiries de la famille de Medicis (IV, 24.)

Bourdon de pélerin. Bâton fait au tour avec deux ornements, l'un aux trois quarts, l'autre en haut, en forme de pomme (VI, 3e rang, 13.)

Bourdonné : se dit des figures dont les extrémités sont terminées en forme de bourdon de pélerin.

Bourlet. Nom du tortil, placé en général au sommet du casque, servant d'attache aux lambrequins et composé de deux ou plusieurs rubans enroulés, alternativement de métal et de couleur. Le bourlet est une pièce indifférente qui peut être mise ou omise, mais qui contribue à l'aspect gracieux d'une armoirie.

Bouse. Bourses de cuir qui servaient autrefois à puiser de l'eau et qui sont assez fréquentes dans les armoiries anglaises. Dans le cours du temps la forme de cet objet a subi plusieurs changements. La forme la plus naturelle est celle de la Pl. VI, 11e rang, 2, mais on la représente communément sous la forme fantastique de la même planche, même rang, n° 1.

Bouterolle. Meuble que l'on regarde comme le bout d'un fourreau d'épée, mais qui probablement a été, dans l'origine, une feuille de nénuphar ou de tilleul (VI, 11e rang, 27.)

Boutoir. Le bout du nez d'un sanglier. Quand la hure de sanglier, dont la position ordinaire est d'être mise horizontalement, est posée en pal, on dit qu'elle a le boutoir vers le chef de l'écu.

Boutonné. se dit : 1° du coeur d'une rose héraldique ; — 2° d'un rosier qui porte des boutons ; — 3° des boutons qu'on voit quelquefois entre les feuilles d'une fleur-de-lis qui dans ce cas reçoit le nom de *fleur-de-lis épanouie* (VI, 4e rang, 5) ; — 4° des boutons aux vêtements d'une figure humaine.

Brebis. Cet animal est toujours représenté *paissant*, c'est-à-dire la tête baissée comme pour prendre sa nourriture. Cette attitude le distingue du *mouton*, qui porte la tête levée.

Brétessé : se dit de pièces héraldiques, telles que fasces, pals, croix etc., qui sont crénelées sur toutes leurs faces, les créneaux des deux côtés étant opposés l'un à l'autre (I, 15 ; IV, 43.) Les pièces sont *brétessées et contre-brétessées*, lorsque les créneaux de l'un des côtés répondent aux espaces vides de l'autre côté (I, 16, 68, 69.)

Bris d'huis. Nom d'un verrou antique à queue pattée, aussi appelé *vertenelle* (VI, 10e rang, 24.)

Brisé, se dit : 1° des objets rompus, comme lances, etc. et s'applique aux chevrons dont la cime est déjointe (III, 2.) etc. ; — 2° des armoiries dans lesquelles une *brisure* ou différence a été introduite afin de les distinguer de celles des autres branches d'une famille.

Brochant : se dit d'une pièce héraldique ou d'un meuble ordinaire qui passe sur un autre objet, qu'il couvre en partie. On dit : »brochant sur le tout," quand cette pièce brochante est le dernier objet qu'on nomme en blasonnant une armoirie (I, 42, 59 ; II, 16 III, 50 ; V, 31.)

Brosse. Meuble très-rare en armoiries, représenté communément le manche en bas et les poils en haut (VI, 8e rang, 26.)

Broyes, aussi appelées *Morailles*. Quoique plusieurs auteurs ont pris ces objets pour des morailles, instrument des maréchaux-ferrants servant à serrer le nez des chevaux qu'ils doivent ferrer, il y a apparence que ce sont des pièces destinées à broyer une substance quelconque, et que c'est de là qu'elles ont été nommées *broyes* (VI, 11e rang, 20.)

Buffle. La tête de buffle se reconnaît à la particularité qu'un anneau est passé dans ses narines.

Burèle. Fasce réduite à la moitié de son épaisseur. S'il y en a plusieurs dans l'écu, ils doivent être en nombre pair. (plus.

Burelé. Nom du fascé lorsqu'il a dix pièces ou

Buste. La moitié supérieure d'un corps humain représenté sans bras. Lorsqu'on voit des restes de bras, le buste est *aux bras mutilés* ou *tronqués*.

Bute. Outil des maréchaux-ferrants pour couper la corne des chevaux, plaque de fer carrée avec son manche en forme de manivelle (VI, 11e rang, 18.)

C

Câblé : signifie que des objets, tels que fasces, croix etc., semblent formés de câbles tortillés.

Cabré : se dit d'un cheval dressé sur ses jambes.

Caducée. Nom du bâton de Mercure, consistant en une verge ailée, accolée de deux serpents qui se regardent.

Caleçon. Sous-vêtement qui paraît comme meuble dans les armoiries de la famille *van Abbenbrock* en Hollande et de la famille *Braga* à Trévise.

Calice. Espèce de gobelet sur un pied, dont on se sert dans les offices religieux (VI, 9e rang, 22.)

Canette. Petite espèce de canard.

Cannelé : se dit de l'engrêlé dont les pointes sont en dedans et le dos en dehors (I, 7; II, 21, 61.)

Canton. Partie carrée qui occupe l'un des angles de l'écu, généralement celui du chef, à dextre (I, 26, 52, 68; II, 36; III, 50.) Le canton a deux parties de large et deux parties et demie de haut, des sept parties de la largeur de l'écu. *Canton senestre* se dit lorsqu'il est placé à l'angle senestre du chef. On trouve des cantons arrondis (II, 37.) — *Canton* se dit encore de l'un des quatre espaces vides laissées sur un écu par la croix ou le sautoir, ou par des pièces passées en croix ou en sautoir.

Cantonné, se dit: 1° d'une croix ou d'un sautoir qui dans ses angles est accompagné d'autres objets (III, 16, 21, 25, 29); — 2° de quatre figures, posées dans les quatre cantons de l'écu, autrement dit posées 2 et 2; — 3° d'une figure placée en abîme, et accompagnée de quatre objets, posés 2 et 2.

Capuchons, v. **Chaperons.**

Carnation. La couleur naturelle du corps humain ou de ses parties. Dans la description des figures humaines nous n'exprimerons pas que le visage et les mains sont de carnation, ce qui peut être considéré comme sous-entendu.

Carreaux. Objets carrés, dont tous les côtés ont la même dimension (III, 52.)

Cartouche. Cadre sculpté de forme ovale ou carrée, dont on entoure une armoirie. Les cartouches s'emploient presqu'exclusivement comme ornement architectural.

Caudé : indique l'émail de la queue d'une comète, lorsqu'il diffère de celui de cet astre lui-même.

Centaure. Être mythologique, moitié homme, moitié cheval, appelé *centaure-sagittaire* (V, 48), quand il décoche une flèche d'un arc. Il y a un seul exemple en armoiries d'une centaure femelle (*Krauter*, à Nuremberg.)

Cep de vigne. C'est un pied de vigne; d'ordinaire il est accolé à son échalas.

Ceps ou **Fers de prisonnier.** Barre de fer, avec deux demi-anneaux pour contraindre les mains du prisonnier (VI, 10e rang, 3.)

Cerbère. Chien mythologique à trois bouches béantes. On en trouve un exemple dans les armes de *Medico del Sale* à Vérone.

Cerclé : se dit de l'émail des cercles d'un tonneau ou d'une cuve.

Cerf. On le dit *élancé* lorsqu'il est courant; *grimpant* lorsqu'il se dresse sur ses pieds; *en repos*, lorsqu'il est couché. Dans ces trois acceptions, on peut se servir tout aussi bien des termes *courant*, *rampant* et *couché*, qui sont plus clairs.

Chabots. Petits poissons de rivière, d'ordinaire posés verticalement, la tête en haut.

Chaînes. Les chaînes dans les armoiries sont de diverses formes; elles ont des chainons ronds, ovales ou carrés. Sous le nom de *chaînes de Navarre* on entend plusieurs chaînes d'or, posées en croix, en sautoir et en orle, aboutissantes en huit annelets 3 en haut, 2 en flancs et 3 en bas, et mouvantes d'un neuvième annelet posé au centre de l'écu. Portées par les rois de France en qualité de rois de Navarre, ces chaînes formaient une double orle.

Champ. Surface de l'écu, sur laquelle sont représentés les différents meubles d'une armoirie.

Champ clos. Figure qu'on ne rencontre que dans une seule armoirie, celle d'*Ezea*, en Aragon, et qui représente un champ de combat ou de tournoi, compris dans une barrière en forme de fer-à-cheval (V, 41.)

Champagne. Pièce héraldique formée par un trait horizontal qui coupe le bas de l'écu. Elle a deux parties des huit de la hauteur de l'écu (V, 22).

Chandelier. Les *chandeliers* ordinaires sont rares en armoiries. Les *chandeliers d'église* ont trois branches.

Chantant : se dit du coq qui a le bec ouvert.

Chapé : se dit de l'écu divisé par deux lignes diagonales jointes au milieu du bord supérieur et qui se terminent l'une à l'angle dextre et l'autre à l'angle senestre de la base de l'écu (III, 59, 60, 61). Dans les armoiries allemandes, où cette partition est très-fréquente, on a la coutume d'arrondir ces lignes diagonales, ce qui alors s'appelle *chapé-ployé* (III, 62.) Pour le *chapé-chaussé*, v. **Chaussé.**

Chapeau. Il y en a de plusieurs sortes. Le chapeau ordinaire a la forme assez basse, et les bords assez larges, souvent relevés d'un côté (VI, 13e rang, 18.) Le *chapeau pyramidal* qui se voit surtout dans les cimiers, est très-élevé en comparaison de sa largeur et porte d'ordinaire des plumes ou une couronne sur son sommet (VI, 13e rang, 20.) Le *chapeau conique* présente la forme que son nom indique et est plus bas que le chapeau pyramidal. Il est rare que le chapeau conique porte quelque ornement. Le *chapeau de tournoi*, fréquent dans les cimiers anglais, a la forme basse et allongée, à peu près carrée, et se termine en queue au côté senestre (VI, 13e rang, 19). Le *chapeau de juif* qu'on trouve dans les armoiries des pays rhénans, a la forme d'un dé à coudre et est garni de deux cordons, dont les bouts sont noués en sautoir (VI, 13e rang, 21.) Le *chapeau de fer*, espèce antique de morion, est de forme presque carrée, la partie supérieure terminée en pyramide basse, et sans cordons.

Chapelet. Nom que l'on donne quelquefois aux couronnes de feuillage et aux rosaires.

Chaperon. Ancien habillement de tête qui se rencontre fréquemment dans les armoiries de familles liégeoises. Il a la forme d'un capuchon terminé en bourlet derrière la tête; du bourlet pendait une manche étroite et longue que l'on entortillait autour du cou.

Chaperonné : se dit du faucon dont la tête est couverte d'un chaperon. — Ensuite, le *chaperonné* est une partition de la nature du chapé, sauf la différence que les deux lignes diagonales n'aboutissent pas dans les angles de la base, mais se dirigent vers le milieu des flancs de l'écu (III, 64.) *Chaperonné-ployé* se dit lorsque ces diagonales sont arrondies, ce qui se rencontre presque exclusivement dans les armoiries allemandes (III, 65.)

Chargé : se dit d'une pièce sur laquelle sont posées un ou plusieurs autres objets (I, 62; II, 13, 29, 58; IV, 36); v. **Surchargé.**

Château. A cause de la grande diversité des châteaux que l'on rencontre dans les armoiries, il serait à désirer qu'on pût en donner une description exacte dans chaque cas. Voyez plusieurs formes Pl. VI, 6e rang, 6—10; 7e rang, 1, 3—6.

Chaudières. Les chaudières, assez fréquentes dans les armoiries espagnoles, parce qu'elles étaient l'emblème de la puissance des ricos-hombres, sont des bassins sans pieds, moins hauts que larges, pourvus d'une cornière (VI, 9e rang, 18.)

Chaudières de saline. Meubles qu'on rencontre dans quelques armoiries des pays allemands où les salines étaient la propriété de gentilshommes. Ces chaudières ont la forme d'un baquet oblong, muni d'un manche (VI, 13e rang, 3.)

Chaudrons. Les chaudrons ont à-peu-près la même forme que les chaudières, mais ils sont plus hauts que larges.

Chaussé. Le chaussé est le contraire du chapé; les diagonales se dirigent des angles du chef vers le milieu de la base (III, 66.) Lorsque ces lignes diagonales sont arrondies, cette partition reçoit le nom de *chaussé-ployé* (III, 67.) Le *chapé-chaussé* est la réunion du chapé et du chaussé (III, 68.)

Chaussetrapes. Instruments de fer, à quatre pointes, disposées en triangle de telle sorte qu'en les jetant à terre une pointe se trouve toujours droite. On semait les chaussetrapes sur les routes où la cavalerie devait passer, afin de blesser les pieds des chevaux (VI, 8e rang, 27.)

Chauve-souris. Meuble très-rare. La chauve-

Digitized by Google

souris est posée de front, les ailes étendues (V, 39.)

Chef. Partie supérieure de l'écu, séparée du champ au moyen d'une ligne horizontale et haute de deux parties des huit de la hauteur de l'écu (I, 36; II, 70; III, 1.) Ceci est le chef ordinaire, mais on en trouve d'autres sortes. D'abord on a le chef retrait ou rétréci, aussi appelé *comble*, qui n'a que la moitié de la hauteur ordinaire. Ensuite on trouve: le *chef voûté*, ou la ligne de séparation est arrondie, la courbe en haut (I, 37, 38; le *chef triangulaire*, formé par deux lignes diagonales qui sortent des angles du chef et se réunissent au point d'honneur (I, 2, D—F—E); le *chef dextre* ou *senestre* (I, 38); le *chef en forme de trèfle*, représentant un grand trèfle renversé qui occupe la place propre au chef (les armes des barons *de Viron* en offrent un exemple), etc. — La ligne qui forme le *chef peut*, comme toute autre ligne, être engrêlée, cannelée, denchée ou dentelée, émanchée, bastillée, etc.

Chef (En): se dit d'un objet placé dans le haut de l'écu, ou de plusieurs objets rangés côte à côte et placés dans la partie supérieure de l'écu.

Chef-pal, Chef-chevron: se dit d'un pal ou d'un chevron qui est immédiatement réuni au chef, sans aucune ligne de séparation.

Chef de France. Nom que l'on donne à un chef d'azur, semé de fleurs-de-lis d'or.

Chérubins. Anges qu'on représente sous la forme de têtes d'enfant avec deux ailes.

Cheval. Cet animal est représenté ou *galopant* ou *passant* (V, 16 ou *arrêté*. Dressé sur ses pieds, il est dit *cabré* ou *effrayé*; le cheval cabré porte la queue levée; *gai* indique qu'il n'est ni sellé ni bridé, et *sangé* que son corps est entouré d'une ceinture (V, 16); *housé* ou *caparaçonné* se dit l'émail de sa housse.

Chevaliers. Les chevaliers sont représentés armés de toutes pièces, le casque en tête, à cheval ou à pied. On doit indiquer si la visière est levée ou baissée.

Chevelé: se dit des cheveux lorsqu'ils sont d'un autre émail que la tête.

Chevillé: se dit lorsqu'on veut indiquer le nombre des dagues de la ramure d'un cerf.

Chevron. Pièce héraldique composée de deux bandes plates assemblées en haut et s'ouvrant en bas, en forme de compas ouvert. Chaque jambe a deux parties des sept de la largeur de l'écu, quand le chevron n'est pas accompagné d'autres pièces (II, 60, 69.) Le chevron est *abaissé* lorsqu'il occupe une place dans l'écu au-dessous de sa place ordinaire (II, 57); *écimé*, lorsque sa cime est coupée (III, 1); *brisé*, lorsque sa cime est brisée (III, 2); *rompu*, lorsque l'une ou l'autre de ses jambes est déjointe (III, 3); *ployé*, lorsque ses jambes sont arrondies (II, 64). Quelquefois le chevron est *renversé*, c'est-à-dire qu'il sort du chef et que sa cime est dirigée vers le bas (III, 8, 9, 18), ou *couché* lorsqu'il est posé horizontalement, sortant de l'un des flancs de l'écu (III, 6.) Deux chevrons peuvent être *appointés*, ce qui veut dire que l'un occupe sa position ordinaire et que l'autre est renversé et sort du chef, et qu'ils s'entretouchent de leurs cimes (III, 8). Deux chevrons appointés, ou deux ou trois chevrons rangés sur une même ligne, peuvent être *entrelacés*, ce qui veut dire que l'un est passé dans l'autre (III, 9, 10.)

Chevron (En): se dit d'objets en nombre, rangés dans la direction triangulaire qui est propre au chevron.

Chevron (Divisé en): se dit d'un champ divisé en deux parties au moyen d'un trait en forme de chevron (III, 14.)

Chevron (Posé en): se dit de deux pièces longues, posées de telle manière qu'elles occupent la position d'un chevron (I, 31; II, 39.) Elles peuvent également suivre la direction d'un *chevron renversé*.

Chevronné: se dit d'un écu ou d'un objet entièrement couvert de chevrons en nombre pair (III, 11, 12.) De la même manière on peut avoir un *chevronné-renversé* (III, 7.)

Chicot. Gros bâton avec des noeuds (V, 36).

Chien. On ne représente guère en armoiries que les braques et les lévriers (I, 24.)

Chimère. Monstre ayant la tête et le sein d'une femme, les cheveux épars, les pattes de devant d'un lion, le corps d'une chèvre, les pattes de derrière d'un griffon et la queue d'un serpent (V, 47.)

Chouca. Espèce de corneille très-fréquente dans les armoiries du comté de Cornouailles, en Angleterre, où elle s'appelle *Cornish chough*.

Chouette. Hibou de grande espèce, toujours posé de front.

Cimeterre. Sabre large et recourbé, échancré à la pointe.

Cimiers. Ce sont les objets qu'on porte sur le sommet du casque, tels que cornes, ailes, figures humaines, animaux etc. (VII, 17—28.)

Civetté: se dit des cercles qui environnent l'objet qu'on appelle *monde*.

Claire-voies. Nom des espaces vides produits par le fretté, le treillissé et le papelonné (IV, 11, 14.)

Clarigorde. Objet qu'on rencontre exclusivement dans les armoiries anglaises et qui est considéré par quelques-uns comme un instrument de musique, une orgue antique, et par d'autres comme un étui destiné à soutenir la lance du chevalier (VI, 8e rang, 11.)

Clarinè. Terme pour indiquer l'émail de la sonnette que les vaches et les béliers portent souvent au col.

Clé. Il faut indiquer si la clé est posée en pal, en fasce, en bande etc., si le panneton se trouve en haut ou en bas, et si ce panneton est tourné à dextre ou à senestre (V, 6.) Lorsque deux clés sont passées en sautoir, les pannetons sont tournés en dehors. Dans quelques armes allemandes ou voit des clés antiques (VI, 11e rang, 25 et 26.)

Clé'ché, v. **Croix clé'chée.**

Cloué: se dit d'objets tels que fers-à-cheval, boucliers, frettes, etc. dans lesquels sont enfoncés des clous dont on ne voit que la tête.

Clous de la passion. Gros clous dont la tête est triangulaire.

Coeur. Les *coeurs* dans les armoiries sont représentés sous la forme que nous connaissons par les cartes à jouer (III, 1.) Le coeur est dit *enflammé* lorsqu'il est sommé d'une flamme, *ailé* lorsqu'il a deux ailes. Le *coeur humain* en diffère par un petit tuyau qui s'élève de la partie supérieure (VI, 9e rang, 13.)

Coeur (En): se dit d'un objet, posé au centre du champ de l'écu. On dit aussi *en abîme* (I, 2, A.)

Collet. Nom de la tige de fer à laquelle se trouve attachée la molette d'un éperon (VI, 11e rang, 36.)

Collieté: se dit: 1° des animaux qui portent un collier, généralement bordé et bouclé d'un autre émail; — 2° d'une molette d'éperon attachée à sa tige dite *collet* (VI, 11e rang, 36); — 3° d'un sanglier qu'un chien arrête par le cou ou par les oreilles.

Colonnes. On en trouve de tous les ordres d'architecture, de sorte qu'une indication précise est nécessaire (VI, 1er rang, 3.) Celles dont la forme n'est pas décrite sont de l'ordre toscan. On blasonne le chapiteau, la base et le socle de la colonne séparément, lorsqu'ils sont d'un autre émail que le fût. La famille néerlandaise *van Zuylen* porte, ainsi que les maisons qui en sont issues, des objets qu'on appelle colonnes (en hollandais *zuilen*, ce qui en fait des armes parlantes), mais qui ont bien plus l'air de deux chapiteaux de colonnes de l'ordre ionique joints par leurs bases (VI, 13e rang, 3.) Probablement elles ne sont autre chose que la très-ancienne figure héraldique qu'on appelle *roc*, plus tard *roc d'échiquier*. En effet, ces rocs étaient représentés des manières les plus diverses et l'ignorance des anciens artistes en a fait des chevaliers des échecs, des tours etc. La branche de la famille *van Zuylen*, établie en Bavière, en a fait de véritables colonnes (VI, 13e rang, 6.) — Plusieurs familles allemandes portent en cimier une colonne dont on peut prouver par les sceaux qu'elle n'était originairement qu'un chapeau piramidal.

Comble. Nom du chef, réduit à la moitié de sa hauteur ordinaire.

Comète. Cet astre est représenté sous la forme d'une étoile à six ou huit rais, dont un s'allonge en queue ondoyante. Il faut indiquer si la comète est posée en pal, c'est à dire ayant la queue verticalement en bas, ou bien en bande, en barre ou peut-être renversée. Le mot *caudé* indique l'émail de la queue.

Comété: se dit d'un meuble qui se termine en queue de comète.

Componé. C'est un rang de carreaux nommés *compons*, d'ordinaire d'un métal alternant avec une couleur. Le componé est surtout en usage pour des bordures de l'écu (IV, 38, 39), mais on trouve également des fasces, des chevrons, des croix componées (III, 19, 47.)

Conque marine. Coquillage naturel sous la forme d'un cornet.

Contourné: se dit des animaux ou objets qui regardent le flanc senestre de l'écu. C'est une déviation des règles ordinaires en matière héraldique, suivant lesquels ils doivent regarder le flanc dextre. Dans la plupart des cas on trouvera que le *contourné* est une faute des artistes et que dans les très-anciens exemples d'une telle armoirie — les sceaux sont les guides les plus sûrs — les objets étaient tournés vers dextre.

Souvent le contourné est la conséquence d'une coutume ancienne en rangeant les écussons sur les monuments ou dans les cabinets d'armes; ou voulut que les écussons se fissent face, ce qui avait pour resultat que les figures dans les écussons à dextre étaient représentés dans la position contournée.

Contre-appaumé : se dit d'une main dont on voit le dos, et qui est aussi appelée *arrière-main*.

Contre-bandé, Contre-barré, Contre-chevronné, Contre-fascé, Contre-palé, veut dire qu'un écu est entièrement couvert de bandes, barres, chevrons, fasces ou pals et qu'ensuite ledit écu est divisé par une ligne qui sépare chacune de ces pièces en deux parties dont l'une est de métal et l'autre de couleur. En comptant les pièces, on n'énumère que celles d'une des moitiés de l'écu. Par exemple: un écu est tiercé en pal, et coupé par une ligne qui passe sur le milieu des pals. Supposons que dans la moitié supérieure de l'écu les trois pals sont d'argent, de sable et d'argent, ils seront dans la moitié inférieure de sable, d'argent et de sable. L'écu présentera alors six pièces d'émaux divers, mais ces six pièces ne forment ensemble que trois pals. Par conséquent on dira: palé contre-palé d'argent et de sable de trois pièces. Et ainsi pour les autres divisions (I, 45, 46; II, 20; III, 11.)

Contre-componé. Terme qui ne s'emploie que dans des cas extrêmement rares. Quand un écu est fascé ou palé de certains émaux et entouré d'une bordure componée des mêmes émaux, dont les compons de couleur sont opposés aux fasces ou pals de métal, cette bordure est dite contre-componée (IV, 39.)

Contre-écartelé : se dit d'un écu écartelé, dont un ou plusieurs des quartiers sont écartelés de nouveau.

Contre-hermine. C'est la fourrure, appelée hermine, aux émaux intervertis Le champ est de sable et les mouchetures sont d'argent.

Contre-passant : se dit de deux animaux, placés l'un au-dessus de l'autre, dont l'un passe à dextre et l'autre à senestre. Il est plus simple de décrire ce dernier comme contourné.

Contre-vair. C'est un vair dans lequel les pièces d'azur se joignent par les bases (I, 1, K.) *Contre-vairé* se dit lorsque le contre-vair est composé d'autres émaux que d'argent et d'azur.

Coq. Cet oiseau, toujours représenté de profil (IV, 33), est *chantant* lorsqu'il a le bec ouvert, *hardi* lorsqu'il lève la patte dextre. Il peut être *becqué, crêté, barbé* et *membré* d'un autre émail que celui de son corps. Lorsqu'il fait la roue comme un paon, ce qui est de la dernière rareté en armoiries, on l'appelle *coq en amour*.

Coquerelles. Noisettes dans leurs gousses, jointes ensemble au nombre de trois, dont une droite et les deux autres posées horizontalement (VI, 4e rang, 15.)

Coquillage, v. **Conque marine.**

Coquille. Meuble d'armoiries qui représente une coquille de mer montrant le dos (VI, 10e rang, 9.) Autrefois on la nommait *coquille de Saint-Jacques*. Les coquilles qui montrent le dedans ou le creux — très-rares en armoiries et généralement le produit d'un dessin imparfait — s'appellent *vannets*.

Cor ou **Cornet.** Il y en a de trois sortes: les *gréliers*, les *cors-de-chasse* et les *huchets* (v. ces mots). L'embouchure des cors se trouve à senestre; au cas contraire, le cor est contourné.

Cor-de-chasse. Il se reconnaît à son lien ou attache, qui manque aux huchets et grêliers (VI, 10e rang, 8.)

Cordé. Terme qu'on emploie pour les arcs et les instruments de musique, lorsque les cordes sont d'un autre émail que le corps dudit objet.

Cormoran. Grand oiseau de mer, communément représenté au naturel.

Cornes, v. **Proboscides.**

Cornière. Anse de pot, de coffre etc., destiné à soulever ces objets plus aisément (V, 10e rang, 13.)

Cotice. Bande réduite à la moitié ou au tiers de son épaisseur ordinaire (I, 22; II, 24, 25; III, 3.) Lorsque c'est la barre qui a été réduite de cette manière, on l'appelle *cotice en barre*.

Coticé : se dit: 1° d'un écu couvert de bandes au nombre de dix ou plus; — 2° de la fasce, de la bande, de la barre et du chevron, lorsqu'une telle pièce est posée entre deux cotices qui en suivent la direction (II, 15.) *Doublement cotice* veut dire que ladite pièce est accompagnée de deux cotices de chaque côté (I, 61; II, 17.)

Côtoyé : se dit de la bande et de la barre, ou d'une pièce longue posée diagonalement, lorsqu'elle est accompagnée des deux côtés de figures rangées dans la même direction que ces pièces.

Couleuvre. Elle paraît toujours formant des sinuosités en ondes, communément posée en pal, la tête de profil (VI, 1er rang, 2.)

Coulissé : se dit d'un château ou d'une tour dont on voit la herse ou coulisse.

Coupe. Grand gobelet sur pied. Munie d'un couvercle, elle est dite *couverte* (VI, 9e rang, 21.)

Coupé, se dit: 1° d'un écu ou d'une pièce divisée en deux parties égales au moyen d'un trait horizontal (I, 23, 24); — 2° des têtes d'animaux qui semblent séparées du corps au moyen d'un instrument tranchant; — 3° des fleurs-de-lis dont le pied est coupé (II, 35.)

Coupé alternativement, s'emploie par rapport à deux ailes (dit un vol), à deux proboscides ou à deux autres objets quelconques qui sont coupés de telle manière que l'émail qui occupe la première place sur l'objet dextre, occupe la seconde place sur celui à senestre; l'émail du second compartiment à dextre se retrouve sur le premier à senestre.

Coupeau. Nom pour les sommets d'une colline, d'un rocher, d'un mont. Les tertres dans les armoiries allemandes sont représentées presque sans exception avec trois coupeaux arrondis, ce qui est tellement fréquent qu'on peut se dispenser de l'exprimer (VI, 4e rang, 16.)

Couple de chiens. Meuble qui consiste en un petit bâton avec deux liens, dont on se sert pour coupler les chiens de chasse (VI, 9e rang, 29.)

Couplé : se dit des chiens de chasse liés ensemble.

Couronnes. Elles ont les formes les plus diverses et varient suivant les pays. Une couronne de baron anglais n'est pas la même que celle d'un baron allemand. Un comte français en porte une autre qu'un comte néerlandais. Cependant, sur le continent l'usage est assez répandu d'affecter une couronne à neuf perles aux comtes et une couronne de sept perles aux barons. — La *couronne à l'antique* porte cinq ou sept rayons triangulaires, sans perles ni fleurons. — La couronne qu'on voit fréquemment sur les casques porte assez souvent cinq fleurons, mais communément deux perles rehaussées sur des pointes entre trois fleurons. C'est aussi cette dernière forme que l'on a choisie généralement pour les couronnes qui figurent comme meubles dans quelques armoiries. — Il n'est pas sans exemple que des couronnes de souverains font partie des armes; dans celles de la famille de *Durini*, à Milan, on voit la couronne de Fer d'Italie (VI, 14e rang, 2), dans celles de *Zinzendorf* la couronne de Charlemagne (VI, 14e rang, 3.) La couronne royale ordinaire entre dans les armes de la famille *König de Königsthal*, en Bavière.

Courtines. C'est le nom: 1° des murs qui relient deux ou plusieurs tours entre elles; — 2° des parties du pavillon royal formant le manteau.

Cousu. Terme dont les anciens héraldistes se servaient pour indiquer qu'une pièce héraldique était de métal dans un champ de métal ou de couleur dans un champ de couleur, ce qui est contraire aux règles du blason, qui ont pour but de faire ressortir les armoiries, que l'on dût être à même de reconnaître de loin sur les boucliers des chevaliers. Pour bien valoir, les figures de couleur doivent trancher sur un fond jaune ou blanc (or ou argent), et réciproquement. Mais on peut se dispenser de l'emploi du mot *cousu*, parce que cela se voit bien quand les règles ont été violées, sans qu'il soit nécessaire de le proclamer en sus. Encore, il est probable que dans la plupart des cas cette infraction aux règles ait été la conséquence d'une erreur des artistes ou que les métaux et couleurs, employés dans une peinture d'armoiries, se sont détériorées sous l'action du temps. L'argent, par exemple, a une tendance à tirer sur le noir ou le bleu; l'or prend la nuance du pourpre, etc. (v. **Enquerre.**)

Couvert : se dit: 1° de l'émail du toit pointu d'une tour; — 2° d'une coupe munie d'un couvercle.

Crampon. Espèce de croc, en forme d'une barre de fer posée verticalement, ayant une arête en haut à dextre et une autre en bas à senestre (I, 53.)

Cramponné : se dit de pièces, principalement de croix, dont une ou plusieurs branches sont terminées en crampon (III, 43.)

Crancelin. Meuble représenté sous la forme d'une section de couronne à fleurons, posée en bande (II, 23.) Il est très-rare; l'exemple le plus connu s'en trouve dans les armoiries de la maison de Saxe. Aux Pays-Bas, la famille *Verbrugge*, à Breda, porte ce meuble dans ses armes.

Crémaillère. Espèce de croc, destiné à suspendre une marmite au-dessus du feu. Il y en a de différentes sortes (VI, 10e rang, 11—18.)

Google

Créneau. Les tours et murs portent communément un rang de pierres carrées, appelées *créneaux*. Les créneaux sont de rigueur pour lesdites tours et murs, en sorte qu'il n'est pas nécessaire d'énoncer leur présence et que seulement leur absence doit être indiquée. — Au moyen-âge les créneaux des maisons fortifiées à Florence indiquaient par leur forme les sentiments politiques de leurs habitants. Les créneaux rectangulaires étaient *guelfes;* les créneaux taillés en pointe aux extrémités, évidés sur le milieu, étaient *gibelins*. Cette dernière forme de créneaux paraît encore aujourdhui dans les armes de plusieurs familles florentines; nous les avons appelés *créneaux entaillés* (IV, 29.)

Crénelé: se dit de pièces qui usuellement ne portent pas des créneaux, par ex. une fasce crénelée (I, 13, 66, 67; II, 63; IV, 42.)

Créquier. Cérisier sauvage, représenté en style ornemental (VI, 4e rang, 3.)

Crête. Dans les armoiries allemandes et surtout dans leurs cimiers, quelques animaux ou objets sont ornés le long de leur dos d'une crête échancrée, à angles très-saillants (VI, 2e rang. 9; VII, 18.) Dans quelques cas très-rares cette crête n'est pas échancrée.

Crêté: se dit de l'émail de la crête que les coqs, dauphins etc. portent sur leur tête.

Cri ou Cri de guerre. Sentence très-concise, souvent le seul nom de famille, qui servait à rallier sous leur bannière les combattants sur le champ de bataille. Le cri se place au-dessus du cimier, d'ordinaire dans un listel flottant.

Crie. Instrument destiné à soulever des fardeaux, porté dans les armes des familles de *Bennigsen* et de *Jensen* en Hanovre (VI, 8e rang, 28.)

Crîné: indique l'émail de la crinière des animaux.

Croc ou Crochet. Instrument à l'usage des bateliers. Comme on en trouve de diverses formes, il est nécessaire d'en faire une description aussi exacte que possible s'il dévient de la forme simple la plus ordinaire (VI, 10e rang, 19.)

Croisé: se dit des objets qui portent une croix.

Croisettes. Petites croix, communément en nombre dans l'écu (VI, 5e rang, 18.)

Croissant. Lorsque le croissant dirige ses cornes vers le chef de l'écu, il est *montant* (III, 14), mais comme ceci est sa position ordinaire, il n'est pas nécessaire de se servir de ce terme que dans les cas où, par la position d'autres meubles, un doute serait possible. Avec les cornes dirigées vers la base de l'écu, le croissant est dit *versé*. Il est *tourné* (III, 65) lorsque les cornes regardent le flanc dextre de l'écu, et *contourné* (III, 65) lorsqu'elles se dirigent vers le flanc senestre.

Croix. La croix ordinaire est formée de la fasce et du pal réunis. Ses branches s'étendent jusqu'aux bords de l'écu. Elle est désignée par le simple mot de *croix* (III, 16, 17, 18, 19, 20, 21; VII, 2.) Pour la distinguer d'autres formes de croix, on dit *croix pleine*.

Nulle autre pièce héraldique n'a subi tant de changements de forme que la croix; le nombre en est des plus considérables; mais il s'en faut de beaucoup que toutes ces variations se rencontreraient dans les armoiries, car beaucoup semblent inventées par les anciens héraults dans le seul but de faire voir les mille manières dont on pourrait diversifier une figure donnée.

Nous faisons suivre les noms des principales formes qui sont en usage.

Croix d'Alcantara (VI, 5e rang, 5.) Cette croix, de forme très-singulière, se distingue entre autres par une sorte d'anses dont deux se trouvent à chaque bras. Le signe distinctif des chevaliers d'Alcantara, en Espagne, était un écusson d'or, chargé de cette croix de sinople.

— *ancrée.* Celle dont les quatre branches se terminent en crochets comme les ancres de vaisseau (III, 29.)

— *de Bourgogne,* v. *Sautoir.*

— *de Calatrava.* Elle a la même forme que la croix d'Alcantara. Les chevaliers de Calatrava la portaient de gueules en champ d'or.

— *de Calvaire.* Croix latine haussée sur trois degrés (VI, 5e rang, 16.)

— *clechée.* Se dit des arrondissements de la croix de Toulouse, dont les quatre extrémités sont faites comme les anneaux des clés (III, 41.)

Croix écotée. Croix qui semble composée de deux troncs écotés (III, 28.)

— *étoilée.* Etoile à quatre rais qui touchent les bords de l'écu (III, 34.)

— *de fer.* Croix militaire de sable bordée d'argent, qui entre actuellement dans beaucoup d'armoiries prussiennes (VI, 5e rang, 4.)

— *fichée.* Croix dont le pied est effilé (III, 23.)

— *fleurdelisée* (VI, 5e rang, 13.)

— *fleuronnée* ou *florencée* (VI, 5e rang. 14.)

— *fourchetée.* Celle dont les bras sont terminés par des espèces de fourches (III, 32.)

— *grecque.* Croix ordinaire qui ne touche pas les bords de l'écu. Elle n'est autre chose qu'une croix alésée.

— *gringolée* (III, 33.)

— *haussée.* Synonyme de Croix de Calvaire.

— *de Jérusalem* (VI, 5e rang, 3.) C'est une croix potencée et alésée, cantonnée de quatre petites croix, qui sont également potencées, quoiqu'il ne soit pas rare de les rencontrer sous la forme de croisettes sans potences. Toutes ces croix, d'or en champ d'argent, formaient les armes du Royaume de Jérusalem aux temps des Croisades. Dans les armoiries particulières la croix de Jérusalem se présente souvent avec d'autres émaux. En employant la simple expression de *Croix de Jérusalem*, on exprime que la grande croix est accompagnée de ses quatre petites croix.

— *latine.* Croix dont la traverse se trouve aux trois quarts de la hauteur (VI, 5e rang, 15.)

— *de Lorraine* ou *Croix patriarcale.* Croix alésée à double traverse, la première moins longue que la seconde (VI, 5e rang, 17.)

— *de Malte.* Croix de chevalerie à huit pointes (VI, 5e rang, 6.)

— *nillée.* C'est une croix ancrée séparée en quatre pièces (III, 30)

— *patriarcale.* Synonyme de *Croix de Lorraine.*

— *pattée.* Croix ordinaire, élargie aux quatre extrémités (III, 36, 37.)

— *pommetée.* Celle dont chaque bras est terminé par une boule (VI, 5e rang, 11.)

— *potencée.* Elle est terminée par des potences (III, 35.)

— *recercelée.* Cette croix ressemble à la croix ancrée, mais ayant des crochets beaucoup plus recourbés (III, 31.)

— *recroisettée.* Celle dont les quatre branches forment elles-mêmes des croix (VI, 5e rang, 21.)

— *recroisettée au pied fiché.* La croix recroisettée dont le pied est effilé (VI, 5e rang, 22.)

— *resarcelée.* C'est une croix ordinaire, accompagnée d'un trait, parallèle à chacune de ses branches. Les exemples en sont de la dernière rareté.

— *retranchée.* Cette croix très-rare a les bras terminés à-peu-près en forme de losange (III, 40.)

— *de Saint-André.* Synonyme de *Sautoir.*

— *de Toulouse.* C'est une croix clechée, vidée et pommetée de trois pièces à l'extrémité de chaque bras (III, 41.)

— *treflée.* Croix dont chaque bras se termine en trèfle (VI, 5e rang, 12.)

— *tronçonnée.* Croix qui, en conservant sa forme générale, est brisée en plusieurs morceaux. On n'en trouve d'exemples que dans quelques armoiries anglaises.

Croix (En): se dit d'objets rangés dans la direction qui est propre à la croix (III, 45.)

Croix (Passé en): se dit de deux pièces longues, posées l'une horizontalement et l'autre verticalement, l'une passant sur l'autre.

Cyclamor, v. **Orle.**

Cygne: se représente toujours de profil. Son bec et ses pattes sont souvent d'un autre émail que son corps.

Digitized by Google

D

Daim. Il est plus petit que le cerf, avec une ramure plus plate et plus large que celle du cerf ordi-

Dalmatique, v. **Anges.** (naire.

Dauphin. L'attitude ordinaire de ce poisson est d'être posé en pal, courbé vers senestre, la tête en haut, et la queue ordinairement tournée vers le flanc dextre (V, 26.) On en trouve posés horizontalement, ce qui est exprimé par le mot *nageant* (V, 28), et d'autres qui nagent dans la mer et portent la queue levée (V, 27.)

Décapité, synonyme d'*étêté*, se dit des animaux représentés sans la tête, qui semble coupée.

Dédale. Cette espèce de labyrinthe est représentée sous la forme de trois haies concentriques (VI, 12e rang, 23.)

Défaillant : se dit d'un objet auquel il manque la moitié dextre ou la moitié senestre. Il est dit défaillant de ce côté où la moitié a été ôtée. Par ex. une fleur-de-lis, privée de sa moitié dextre, sera dite défaillante à dextre.

Défendu : se dit du sanglier et de l'éléphant lorsque leurs dents ou défenses sont d'un autre émail que la tête.

Défenses. Dents des éléphants et sangliers.

Dégarni : se dit d'une épée sans garde.

Dégouttant de sang : se dit des membres d'hommes ou d'animaux coupés ou arrachés, desquels tombant des gouttes de sang.

Démanché : se dit de tout outil ou arme représentée sans le manche qui lui est propre. (pattes.

Démembré : se dit des oiseaux privés de leurs

Demi-cercle treflé. L'aigle dans les armes de Prusse et de Brandebourg est représentée avec un filet d'or sur chaque aile qui, sortant du corps, suit la direction de l'aile et se termine en trèfle. Cet ornement n'est autre chose que la lame de métal qui servait aux premiers temps de la chevalerie à fixer une telle aigle, découpée en cuir ou peut-être taillée en bois, sur l'écu du chevalier.

Demi-ramure, v. **Ramure.**

Demi-vol, v. **Vol.**

Denché (I, 11 ; II, 31 ; IV, 31) : se dit des pièces héraldiques et des partitions lorsque les lignes dont elles se composent sont à angles rentrants et saillants.

Denchure. Filet ou listel denché, formant le bord supérieur de l'écu.

Dentelé est le denché, dont les angles sont plus petits et plus nombreux (I, 10 ; III, 27.)

Denticulé : se dit d'une espèce de bordure composée de créneaux ou de denticules semblables à celles qui se mettent aux corniches d'architecture (IV, 43.)

Dépouille de lion, d'âne etc. indique la peau de ces animaux.

Désarmé : se dit d'un animal qui n'a point d'ongles.

Devise. Sentence concise, inscrite sur un listel au-dessous de l'écusson des armes.

Dextre. Terme pour indiquer le côté droit, qui, pour ce qui regarde les armoiries, se trouve à la gauche du spectateur.

Dextrochère. Nom du bras, qui se dirige du côté dextre de l'écu vers senestre (V, 5.) Il montre toujours le coude ; autrement ce serait un avant-bras.

Diable. Meuble très-rare (V, 49.)

Diadémé : se dit d'une aigle dont la tête semble posée sur un besant d'or qui représente une auréole. C'est surtout l'aigle éployée ou à deux têtes qu'on voit orné de cette espèce de diadème.

Diamants. Tantôt triangulaires, tantôt en forme de losange, ils sont toujours taillés à facettes (V, 12e rang, 28, 29.)

Diapré. Arabesques ou lignes diversifiées dont on avait coutume autrefois de charger les grandes surfaces unies dans les armoiries, surtout le champ, mais également les pièces héraldiques. Ces ornements sont arbitraires et ne forment pas une partie intégrante des armoiries, bien que dans plusieurs cas l'ignorance des dessinateurs les ait fait prendre pour tels. C'était surtout dans les sceaux et les vitraux qu'on introduisit le diapré en forme de rosettes, de treillis, d'animaux, de feuillages etc., afin de varier la monotonie des grandes pièces héraldiques ou de l'espace du sceau autour de l'écusson. Le moyen-âge nous en a légué les exemples les plus brillants. En appliquant cette ornementation, il faut prendre garde soigneusement que le diapré, soit par la faiblesse de sa couleur, soit par le délié de ses contours, occupe toujours une place subordonnée par rapport aux meubles véritables de l'écu. Nous avons donné plusieurs exemples des beaux diaprés anciens à la Pl. VII, 1—8.

Diffamé : se dit d'animaux privés de leur queue.

Diminué : se dit de pièces héraldiques dont la largeur est amoindrie (III, 1.)

Divise ou **Fasce en divise.** Fasce rétrécie, posée en chef de l'écu (I, 57 ; II, 19.)

Divisé en chevron, v. **Chevron (Divisé en).**

Dolce. Animal rampant, espèce de panthère ou de renard, qu'on trouve exclusivement dans les armoiries italiennes.

Doloire. Espèce de hache destinée à dégrossir les douves des tonneaux ou peut-être à dépecer les animaux tués à la chasse (VI, 11e rang, 17.)

Doublets. Moucherons posés de profil.

Dragon. Cet animal chimérique a la tête d'un crocodile, la langue terminée en pointe de dard, les pieds d'une aigle, des ailes de chauve-souris, le corps et la queue d'un serpent, cette dernière tournée en volute, le bout élevé (V, 63.) Dans les armoiries on trouve encore des dragons sans ailes et avec quatre pattes ou entièrement sans pattes. Le *dragon monstrueux* a une tête humaine et la barbe composée de serpents qu'il empoigne d'une de ses pattes (V, 67.) Les armes de *Raymon* en Kent, offrent l'exemple d'un dragon volant (V, 68.)

Dragonné : se dit d'animaux dont le corps se termine en queue de dragon (VI, 1e rang, 1, lion dragonné.)

Duc. Petite espèce de hibou, toujours posée de front.

E

Ebranché : se dit d'un tronc d'arbre dont on a coupé les branches.

Ecaillé : se dit de l'émail des écailles d'un poisson. Dans les armes des comtes de *Tuttenbach* en Bavière on voit une bande écaillée comme si elle était formée d'écailles de poisson.

Ecartelé. Divisé en quatre quartiers égaux, au moyen d'un coupé et d'un parti (I, 57 ; II, 30 ; III, 39.) Cependant on donne aussi le nom de quartiers aux compartiments qui résultent de l'application d'un plus grand nombre de lignes. *Ecartelé en équerre* est un écartelé de manière que chaque quartier a la forme d'une équerre (II, 33.) *L'écartelé en sautoir* est le produit du tranché et du taillé (II, 34.)

Ecartelures. Nom des divisions d'un écu écartelé.

Echancré. C'est un engrêlé de grande dimension (I, 5 ; III, 51.)

Echelles d'escalade. Il y en a de formes diverses. Quelquefois ce sont de véritables échelles, munies en haut de deux crocs pour les attacher aux murailles (VI, 12e rang, 17) ; d'autres fois c'est un poteau garni à dextre et à senestre de barreaux pour y monter (VI, 12e rang, 16.)

Echiqueté. D'abord l'écu entier peut être échi-

Digitized by Google

queté (II, 46, 47), ce qui se fait d'ordinaire par cinq traits verticaux et cinq traits horizontaux, produisant treize-six carreaux, appelés *points*. Lorsqu'il y a plus ou moins de rangs de carreaux, il faut l'exprimer. L'écu échiqueté doit avoir au moins vingt carreaux. — Ensuite les pièces héraldiques peuvent être échiquetées. Elles ont au moins deux rangs de carreaux; ces rangs s'appellent tires (III, 46, 49, 50.) Nous n'indiquerons que le nombre de tires qui en diffère. — Enfin on trouve des aigles, des lions échiquetés, etc. — La direction de l'échiqueté est horizontale, mais il y a des échiquetés où les carreaux se suivent dans la direction de la bande ou de la barre.

Ecimé : se dit d'un chevron dont la cime est coupée (III, 1.)

Eclaté : se dit des lances et chevrons brisés de telle manière qu'on voit les éclats du bois.

Ecorché : se dit d'un animal dont les membres sont de gueules et comme écorchés.

Ecot. Synonyme de *Chicot*.

Ecoté : se dit de pièces qui ont l'apparence de troncs d'arbres dont les branches sont coupées (III, 28.)

Ecrans. Objets d'un usage fréquent en Allemagne, où elles servent de cimiers. Ce sont des disques, des carrés, des pentagones ou hexagones, souvent échancrés et toujours d'une surface plane, où les armoiries se trouvent communément repétées, et ornés de boules ou de plumes aux angles (VI, 13e rang, 22—25; VII, 22, 23.)

Ecrevisse. Elle est presque toujours posée en pal, la tête en haut.

Ecu. On trouve les proportions géométriques de l'écu en divisant sa largeur en sept parties égales. On ajoute une partie de plus pour sa hauteur, ce qui forme un carré. Les angles d'en bas sont arrondis d'un quart de cercle dont le rayon est d'une demi-partie; deux quarts de cercle de même proportion au milieu de la ligne horizontale d'en bas, se joignent en dehors de cette ligne et forment la pointe.

La forme ci-décrite est actuellement très-répandue en Europe, mais on en trouve beaucoup de modifications. En Allemagne on arrondit généralement toute la base; en Angleterre on s'est habitué à faire deux angles saillants au haut de l'écu, à dextre et à senestre; en Italie la forme ovale est assez recherchée, spécialement quand il s'agit d'un surtout, etc.

Ecu (De l'): signifie que dans le cimier tel objet doit être représenté dans la même forme et position qu'il a dans l'écu des armes.

Ecu en bannière. Nom d'un écusson tout-à-fait carré. Quelques bannerets de Guyenne placaient de préférence leurs armoiries dans un écu de cette forme.

Ecu (Faux-). On appelle ainsi une orle qui n'a pas une plus grande dimension qu'un écusson en abîme (III, 32.)

Ecussons. Petits écus, souvent employés comme meubles dans les armoiries.

Ecusson en abîme. Nom d'un petit écu qui se trouve seul comme meuble au centre de l'écu (II, 52.) Il n'est pas douteux que dans plusieurs cas la bordure dont un champ était entouré, a été trop élargie, ce qui a eu pour conséquence que la bordure est devenue le champ et que le champ primitif a été réduit aux dimensions d'un écusson en abîme.

Ecusson des armes. Nom d'un petit écusson porté en cimier, qui répète les armoiries.

Ecusson sur le tout, v. **Surtout.**

Effaré : se dit d'un cheval cabré.

Effarouché : se dit d'un chat *rampant*, ce qui peut être exprimé tout aussi bien par ce dernier mot.

Effeuillé : se dit d'un arbre ou d'une branche sans feuilles, ainsi que d'un épi auquel manquent les deux feuilles dont communément sa tige est munie.

Elancé. Terme pour un cerf courant.

Eléphant. En armoiries cet animal laisse pendre sa trompe (v. **Proboscides.**)

Email, pluriel **Emaux.** Nom collectif des métaux et couleurs qu'on emploie en armoiries.

Emanche. Figure formée de deux ou plusieurs triangles qui, réunis par leur base, semblent sortir de la pointe ou des flancs de l'écu (IV, 9, 10.) On exprime la position et le nombre des pointes.

Emanché : se dit lorsque les triangles sont beaucoup plus longs et effilés que ceux de l'émanche et s'approchent du bord opposé de l'écu. On doit indiquer si l'émanché est en pal, en fasce, en bande ou en barre, ce qui s'exprime par les termes parti-émanché (IV, 8), coupé-émanché, tranché-émanché ou taillé-émanché.

Emanchure. Petite section dans un des angles supérieurs de l'écu, ce qui est de la dernière rareté (I, 31, 33.)

Embouté : se dit d'objets, par ex. des bâtons de maréchal, dont le bout est d'un émail différent du reste.

Embrassé : se dit d'un écu divisé en chevron, dont les diagonales, qui produisent la forme du chevron, sortent du flanc dextre ou senestre de l'écu. L'embrassé commence par le flanc où les diagonales se réunissent. Ainsi lorsque lesdites diagonales, ayant leur point de départ au flanc dextre se réunissent au flanc senestre et que l'espace compris entre ces lignes soit d'argent et le reste de l'écu de gueules, on dira: d'argent, embrassé à senestre de gueules (IV, 3.) Le contraire serait l'embrassé à dextre (IV, 4).

Emmanché : s'emploie lorsque le manche d'un outil ou d'une arme est d'un autre émail que l'instrument ou l'arme lui-même.

Emmuselé : se dit se l'émail de la muselière qui sert à dompter les ours et autres animaux.

Empenné : se dit des plumes qui garnissent une flèche.

Emplétant : s'applique aux oiseaux de proie qui tiennent quelque oiseau ou autre animal dans leurs serres.

Empoignant : se dit d'une main ou patte d'animal qui tient quelque objet par le milieu.

Empoigné : se dit: 1° de flèches réunies en faisceau et retenues par un lien; — 2° d'un objet quelconque tenu par une main humaine ou une patte d'animal.

Encensoir. Espèce de cassolette qui pend à une longue chaîne double. Il paraît communément avec la chaîne tombée à senestre.

Enchaîné. Les chaînes au moyen desquelles des animaux sont attachés à des arbres ou autres objets, sont rivées à leur collier, ce qui est aussi le cas avec beaucoup d'animaux qui, servant de supports à des armoiries anglaises, ont une chaîne pendante à leur collier.

Enchaussure. Petite section dans un des angles de la base de l'écu, extrêmement rare en armoiries (I, 32, 33; IV, 48, 49.)

Enclavé : se dit d'une partition crénelée (coupé, parti etc.) qui pénètre dans une autre division, au moyen de créneaux (I, 25.)

Enclos ou **Enfermé :** se dit d'un meuble entouré d'un trêcheur, d'un annelet etc. (II, 49.)

Encoché : se dit d'un arc tendu, chargé d'une flèche.

Enfilé : se dit des couronnes ou annelets dans lesquels une pièce longue est passée.

Englanté. Fruité de glands.

Engoulé : se dit d'une pièce héraldique, d'ordinaire une bande, dont les extrémités aboutissent dans des têtes de lion ou de dragon. Ces têtes sont *engoulantes*.

Engrêlé : se dit des lignes de pièces héraldiques munies de petites dents, dont les côtés s'arrondissent (I, 4, 70; II, 7, 62; III, 26.) (grêlée.

Engrêlure. Nom de la filière lorsqu'elle est en-

Enguiché : indique l'émail de l'embouchure des cors et grêliers.

Enhendé : se dit de pièces dont le pied est refendu.

Enquerre (à) ou **à enquérir.** Terme qu'on employait pour les armes dites *fausses*, c'est-à-dire celles dans lesquelles on trouve métal sur métal ou couleur sur couleur. On s'imaginait que ces armes étaient composées expressément dans le but de forcer le spectateur à s'enquérir de la cause d'une telle infraction aux règles. Il n'en était rien; le nombre très-considérable des armoiries qui se trouvent dans ce cas exclut toute supposition de ce genre; d'ordinaire, ces armes (si leur composition n'était pas la conséquence d'une ignorance complète de la science des armoiries) étaient devenues fausses par l'effet du temps qui avait terni l'or ou l'argent, et les peintres propageaient l'erreur.

Enté : se dit des fasces, bandes et croix dont les contours sont entés, et des partitions qui entrent les uns dans les autres à ondes arrondies (I, 8, 56; II, 8, 9, 16; III, 20.)

Entrelacé : se dit des chevrons, anneaux et autres objets, passés les uns dans les autres (III, 9, 10; VI, 8e rang, 4.)

Eole. Synonyme d'**Aquilon.**

Epanoui. Terme qui s'applique à une fleur-de-lis très-ornée qui figure dans les armoiries de la ville de Florence et de quelques familles italiennes. Elle a des boutons entre les fleurons des côtés et le fleuron d'en haut est comme ouvert (VI, 6e rang, 3.)

Epée. Les épées sont presque sans exception d'argent, à garde d'or Leur position ordinaire est d'être placée en pal, la pointe en haut (I, 23); lorsque le contraire a lieu, c'est à dire que l'épée est renversée, il faut en faire mention (V, 1.) L'épée est dite *garnie* lorsque la garde est d'un autre émail que la lame, ce qui est presque toujours le cas. Les *épées de cavalerie* se reconnaissent à une sorte de corbeille en fer destinée à amortir les coups de l'ennemi.

Epi. L'épi porte une feuille recourbée de chaque côté de sa tige. Lorsque ces feuilles manquent, l'épi est dit *effeuillé* (II, 39.)

Epieu. Espèce de pique dont le bout supérieur est garni d'un fer large et pointu. Il servait à la chasse du sanglier (VI, 9e rang, 26.)

Eployé, v. **Aigle éployée.**

Equerre (VI, 9e rang, 7.) Cet objet n'est pas rare en armoiries, et se présente en diverses positions, de sorte qu'il est nécessaire de décrire la position exacte.

Equipé : se dit d'un vaisseau muni de ses voiles, cordages et autres choses, nécessaires à l'armement complet.

Equipollé, v. **Points équipollés.**

Escarboucle. Nom appliqué à tort à cette figure qui, selon toute apparence, a été dans l'origine une garniture de fer à plusieurs branches, servant à renforcer le bouclier. Plus tard on y a vu la pierre précieuse dite escarboucle, jaillissante ses rais. Aujourd'hui ou la représente sous la forme de huit verges ou bâtons, fleurdelisés à leur extrémité, mouvants d'un noyau ou annelet au centre de l'écu (V, 38.)

Escarre. Trait qui sépare un franc-quartier du champ, lorsque ce dernier est du même émail que le premier.

Esculape, v. **Bâton d'Esculape.**

Essonier. Synonyme de **Trêcheur.**

Essorant : se dit des oiseaux qui prennent leur vol. Dans cette attitude leurs ailes ouvertes sont abaissées.

Essoré : se dit de l'émail des toits dont les maisons ou châteaux sont couverts.

Estacade. Travail de fortification, composé de trois pals réunis au moyen d'une poutre horizontale (VI, 12e rang, 19.)

Etagé : se dit des diverses couches de feuillage d'un arbre. Ainsi l'on trouve en armoiries des arbres doublement et triplement étagés. Cependant, ce n'est pas un caractère essentiel, et l'arbre qu'on représente ici à deux ou trois étages, peut être représenté ailleurs à un seul étage.

Etai. Nom du chevron diminué de largeur, ce qui, du reste, devra toujours être le cas, aussitôt qu'il y a deux ou plusieurs chevrons dans l'écu (III, 1.)

Etêté. Synonyme de **Décapité.**

Etoile. En France, en Artois, en Picardie, dans la Flandre française, en Angleterre, en Ecosse, en Irlande, en Alsace, en Savoie, en Piemont, on donne aux étoiles cinq rais; partout ailleurs elles en ont six. Nous n'exprimerons le nombre des rais que dans les cas qui font exception, en mettant le nombre des rais entre crochets. En Suisse, pays douteux entre la France et l'Allemagne, les étoiles ont tantôt cinq, tantôt six rais, ce que nous nous sommes efforcé d'indiquer en chaque cas particulier. — On trouve des étoiles *rayonnantes*, c'est-à-dire dont les rais sont ondoyants (IV, 34) (les étoiles rayonnantes en Angleterre ont six rais), et des étoiles *hérissées* qui ont entre leurs rais des petits traits (V, 27.) Il faut qu'un des rais des étoiles se dresse en haut; si l'on trouve deux rais en haut, l'étoile est dite *renversée* lorsqu'elle est à cinq rais, et *penchée* lorsqu'elle est à six rais.

F

Failli : se dit, par ex., d'un pal qui, partant du bord supérieur, n'atteint pas le bord opposé et s'en arrête à peu de distance. Un tel pal serait failli en pointe. — On se sert aussi de ce terme par rapport à des lignes de partition qui n'atteignent pas le bord opposé de l'écu (IV, 31, 32, 33, 34.)

Falot. Corbeille de fer destinée à contenir des matières inflammables qu'on allumait afin de donner des signaux. On en avait avec un manche pour être portées à la main (VI, 12e rang, 11), et sans manche pour être attachées aux créneaux d'une tour (V, 12e rang, 10.)

Fanal. Falot haussé sur un échafaudage (VI, 12e rang, 13.)

Fanon. Synonyme de **Manipule.**

Fasce. Pièce héraldique, consistant en l'espace compris entre deux lignes horizontales (I, 33.)

Fasce (En) : se dit : 1° d'objets placés côte à côte dans la direction propre à la fasce; — 2° d'une pièce longue posée horizontalement.

Fascé : couvert de fasces en nombre pair. Le fascé ordinaire est de six pièces, ce qui n'est pas nécessaire d'énoncer (I, 38.) S'il y en a plus ou moins, il faut l'indiquer. Le fascé ne peut avoir plus de huit pièces; au-dessus de ce nombre ou l'appelle *bureté*. — On trouve des fascés dont chaque fasce est d'un autre émail (I, 39.)

Fasces nouées. Fasces qui s'élargissent sur le milieu (I, 62.) On trouve des fasces doublement nouées (I, 63.)

Faucon. Communément il porte un chaperon qui lui couvre les yeux, des longes et des grillets aux pattes.

Faux écu, v. **Ecu.**

Fer de lance. La forme commune et usitée est celle d'un fer aigu, mais dans quelques armoiries allemandes on en rencontre qui ont l'aspect de couronnes antiques à trois rayons. C'étaient les fers dont les lances de tournoi étaient munies dans les joûtes quand il s'agissait d'abattre le cimier de l'adversaire. Leur forme les fit appeler petites couronnes, *Krönlein*, en anglais *coronels*.

Fer-de-moulin. Anille d'une forme spéciale que l'on ne trouve que dans les armoiries des Pays-Bas (I, 10e rang, 20.) Dans les descriptions anciennes ils sont appelés "fers de moulin en sautoir, alésés, pattés, anchés et ouverts en losange" (v. **Anille.**)

Fermail. Les fermaux sont de diverses espèces: ronds, ovales, carrés ou en forme de losange (VI, 11e rang, 6—9.)

Feuillé : indique l'émail des feuilles d'un arbre ou d'une plante.

Feuille de nénuphar, v. **Nénuphar.**

Fiché : se dit de meubles tels que croix, pals etc. dont le pied est aiguisé (I, 48; III, 23), et principalement de petites croix dont le pied est effilé (VI, 3e rang, 22.)

Figuré : se dit des lunes et croissants qui portent les traits d'un visage humain et des besants qui en montrent l'empreinte.

Fil, v. **Lambel.**

Filet. Nom qui s'applique aux bandes, barres ou croix réduites à leur moindre épaisseur. Alors on dit "filet en bande," "filet en croix," etc.

Fillère. Diminutif de la bordure, dont elle n'a que le quart.

Flanchis. Petits sautoirs (VI, 3e rang, 19.)

Flancs. Ce sont les bords de l'écu, à dextre et à senestre.

Flanqué en rond. Cette partition est produite par l'écartelé en sautoir dont les deux flancs sont arrondis et séparés, au lieu de finir en pointes qui s'entretouchent au coeur de l'écu (IV, 34, 35.)

Fleur-de-lis. Les fleurs-de-lis sont représentées de diverses manières, en conservant toujours leurs caractères principaux: une feuille érigée, accostée de deux feuilles récourbées, le tout réuni par une bandelette horizontale, qui laisse visible les pieds des trois feuilles (I, 70; III, 34, 62.) Dans les *fleurs-de-lis au pied coupé* ou *au pied nourri* ces pieds manquent aux dites feuilles (II, 35.) Pour la *fleur-de-lis épanouie* (VI, 4e rang, 3), v. **Epanoui.** — La fleur-de-lis est dite *fleur-de-lis héraldique* lorsqu'il est nécessaire de la distinguer du lis naturel ou lis de jardin. Dans les armoiries allemandes et anglaises on trouve des exemples de fleurs-de-lis héraldiques tigées et feuillées, et quelquefois même la tige montre des racines, comme si elle était arrachée de terre (V, 30, 31.) v. **Bâtons fleurdelisés.**

Fleurdelisé : se dit d'une pièce des extrémités de laquelle semble sortir une fleur-de-lis ((V, 31; VI, 3e rang, 13.)

Digitized by Google

Fleur-de-néflier. Fleur en forme d'étoile, à cinq feuilles ondoyantes (VI, 1e rang, 12.)

Fleuri : se dit des plantes dont les fleurs sont d'un autre émail que le feuillage.

Fleuronné et florencé : se dit des croix dont les extrémités se terminent en forme de fleur-de-lis (VI, 3e rang, 14), et des fasces et trécheurs ornés à l'entour de fleurs-de-lis alternativement debout et renversées (II, 1, 49.) [jointes (I, 23.)

Fol. Nom héraldique qu'on donne à deux mains

Forces. Ciseaux dont se servent les tondeurs de drap et les tondeurs de moutons. Pour ces derniers les forces ont des bouts carrés (VI, 10e rang, 22), tandis que pour les premiers ils ont des pointes (VI, 10e rang, 23. Ce sont presque exclusivement les forces aux bouts carrés qu'on voit dans les armoiries.

Foudre, du genre masculin en langage héraldique. Le foudre est représenté en forme de faisceau de flammes montantes et descendantes, avec quatre dards en sautoir, dont les branches sont à angles rentrants et saillants (VI, 13e rang, 1.) Dans les armes de l'Empire français le foudre, sur lequel l'aigle était perchée, avait la forme d'un tortil posé en fasce, entouré de deux ou trois anneaux sur le milieu.

Fourché : se dit de la queue du lion lorsqu'elle est fendue en deux bouts, ce qui n'est pas essentiel et n'est autre chose, en effet, qu'une manière d'ornementation des anciens peintres héraldistes. Les lions à une seule queue ou à la queue fourchée ont la même valeur, et peuvent être représentés indifféremment de l'une ou de l'autre manière.

Fourchetté : se dit d'une croix dont les bras se terminent en fourche (III, 32.)

Fourrure. Dans quelques armoiries, spécialement allemandes, on trouve des pièces héraldiques ou des objets de fourrures qui ne sont pas des fourrures héraldiques (hermine et vair), mais qui ont la forme naturelle. Dans ce cas, il faut en spécifier la couleur.

France, v. **Chef de France** et **Semé de France.**

Franc-quartier. Pièce carrée qui occupe l'un des angles supérieurs de l'écu, généralement celui à dextre et qui a trois parties de largeur et trois parties et demie de hauteur, des sept parties de la largeur de l'écu. Presque sans exception le franc-quartier est chargé d'une ou plusieurs figures (II, 35.)

Frette. Ce meuble que l'on ne rencontre guères que dans les armoiries anglaises, est formé d'une bande et d'une barre, en sautoir, passées dans une grande mâcle posée au centre de l'écu, toutes ces pièces de moindre largeur que d'ordinaire (IV, 12).

Fretté. Le fretté se compose de trois bandes et de trois barres passantes les unes au-dessus et au-dessous des autres en forme de treillage, de manière à laisser des espaces vides qu'on appelle *clairevoies* (IV, 11). — Des pièces longues, par ex. des lances, peuvent également être frettées, c'est-à-dire entrelacées à la manière d'un fretté.

Fruité : se dit d'un arbre chargé de fruits d'un autre émail que le feuillage.

Furieux. Terme pour le taureau et la licorne, dressés sur leurs pieds. On peut tout aussi bien dire *rampant*.

Fusée. Losange allongée et effilée (IV, 19.)

Fuselé : se dit lorsque l'écu ou une pièce est entièrement couverte de fusées entre lesquelles il ne reste pas d'espace. D'ordinaire la direction du fuselé est verticale (IV, 20), mais il y a des fuselés en bande et en barre (IV, 21.)

Fusil, v. **Toison.**

Fûté : indique l'émail du fût d'un arbre ou du bois d'une flèche.

G

Gai : se dit d'un cheval sans harnais.

Galère. Navire antique, assez fréquent dans les armes écossaises. Les voiles sont toujours ferlées (VI, 10e rang, 10.)

Garni : indique l'émail de la garde d'une épée ou des filets d'or ou d'argent qui bordent une armure.

Gérion (Tête de), v. **Tête de Gérion.**

Giron. L'un des compartiments du gironné, qui sert quelquefois de meuble principal dans un écu. Dans ce cas le giron meut d'ordinaire de la partie supérieure du flanc dextre (II, 42, 43.)

Gironné. Le gironné est le résultat des quatre partitions principales, c'est-à-dire du parti, du coupé, du tranché et du taillé, qui produisent huit triangles dont les sommets se rencontrent en coeur de l'écu (II, 39.) Par la multiplication des lignes on obtient des gironnés de dix (II, 41), de douze et de seize pièces. Des meubles, tels que fasces, sautoirs etc. peuvent être gironnés (III, 48.) — *Gironné à l'antique* se dit lorsque les quatre lignes de partition sortent deux et deux de chacun des quatre bords de l'écu, au lieu de sortir des angles et du milieu des bords. — Le *mal-gironné* est le résultat de moins de quatre lignes; mais comme cette partition est irrégulière, il est nécessaire de donner la dénomination des lignes employées (II, 43. Les girons sont dits *gironnants* lorsqu'ils sont courbés en volute (IV, 60, 61, 63.)

Gironnetté : se dit d'un château ou d'une tour qui porte une ou plusieurs girouettes.

Gonfanon, anciennement *Gonfalon*. Bannière d'église à trois pendants ou fanons, arrondis en demi-cercle. Communément la trabe horizontale, à laquelle le gonfanon est attaché, est munie de trois annelets (VII, 8e rang, 22.)

Gouffre. Tournant d'eau qui fait retour sur lui-même en volute. Ce meuble ne se voit que dans quelques armoiries anglaises (V, 3.)

Gouttes. Elles ont la forme des larmes, mais sans queue ondoyante.

Grappin. Petite ancre à quatre becs.

Grêlé : se dit de couronnes dont les perles reposent immédiatement sur le cercle d'or sans être haussées sur des pointes.

Grêlier. Grand cor-de-chasse, sans attache, et qui fait un tour sur lui-même (VI, 10e rang, 6.)

Grelots ou **Grillets.** Petites sonnettes en forme de boule creuse, avec un annelet en haut, destinées à être attachées aux pattes des faucons. Elles servent encore séparément de meubles d'armoiries (VI, 8e rang, 1.)

Grenades ou **Pommes de grenade.** En armoiries ce fruit, qui se distingue par une fente perpendiculaire, est dit *ouvert* de tel émail, lorsque cette ouverture diffère de l'émail du fruit lui-même. La grenade est représentée avec une espèce de couronne à pointes, la tige en bas avec deux feuilles (VI, 4e rang, 14.)

Grenades de guerre. Petites bombes sans anse. D'ordinaire elles sont allumées et fumantes (VI, 12e rang, 12.)

Griffon. Cet être chimérique est composé de la moitié supérieure d'une aigle et de la moitié inférieure d'un lion. Presque toujours il porte la queue passée entre ses jambes, ce qui, cependant, n'est pas de rigueur et dépend de la volonté du dessinateur (V, 30.) Dans quelques armoiries, surtout anglaises, on trouve un griffon passant (V, 51.)

Grilles. Barreaux de la visière d'un casque.

Grillé. Terme pour indiquer l'émail des barreaux

Grillet. Synonyme de **Grelot.** (d'un casque.

Grilleté : se dit des faucons qui ont des grelots attachés à leurs pattes.

Grimpant. Terme dont on se sert souvent au lieu de *rampant*, lorsqu'il s'agit du cerf.

Gringolé. Terme pour les croix dont les branches se terminent en tête de serpent (III, 33.) On l'emploie également lorsque la queue d'un animal chimérique se termine en plusieurs têtes de serpent. Dans ce cas il faut exprimer le nombre de serpents dont une telle queue est gringolée.

Grue. Oiseau que l'on représente toujours avec une pierre, dite *vigilance*, qu'il tient de sa patte dextre levée.

Guemles. Nom héraldique de la couleur rouge, représentée en gravure par des traits verticaux (I, 1, C.)

Guidon. Banderole longue et fendue, ayant deux pointes ondoyantes et attachée au fût d'une pique ou d'une lance de tournoi.

Guivre. Nom que l'on donne quelquefois au serpent, lorsqu'il est représenté engloutissant un enfant.

Gumène. Nom du câble d'une ancre.

Google

H

Habillé : se dit : 1° d'un vaisseau dont les voiles sont d'un autre émail que la coque ; — 2° des figures humaines, pour indiquer l'émail des habits dont elles sont revêtues.

Hachements. Nom que l'on donne quelquefois aux lambrequins.

Haches. Elles sont représentées sous la forme commune. Les *haches d'armes* ont une pointe de fer opposée au fer de la hache (VI, 11e rang, 28.)

Hachures. On appelle ainsi les traits au moyen desquels les émaux sont indiqués dans la gravure.

Hamaide. Espèce de herse sarasine dont la forme a été tellement dénaturée qu'on la représente actuellement comme trois poutres horizontales, l'une posée au-dessus de l'autre (VI, 12e rang, 22.)

Hanap. Espèce de coupe à couvercle (VI, 9e rang, 21.)

Hardi : se dit du coq qui lève une patte.

Harpie. Buste de femme sans bras, posé de front, avec les ailes, le corps, les pattes et la queue d'une aigle héraldique (V, 16.)

Haussé. Terme appliqué aux pièces placées plus haut dans l'écu que ne le comporte leur position ordinaire (II, 25.)

Hérissé, v. **Etoile.**

Hermine. Fourrure qui consiste en un champ d'argent semé de mouchetures de sable, sans nombre (I, 1, H.) Ces mouchetures en nombre déterminé, trois ou plus, quelquefois un seul, paraissent comme meubles dans les armoiries.

Herse. Les herses de labour sont ou triangulaires ou carrées ; dans ce dernier cas elles sont souvent arrondies par le bas (VII, 11e rang, 15, 16.)

Herse sarasine. Elle représente une porte faite en treillis, suspendue à des chaînes, que l'on laissait tomber par deux coulisses. D'ordinaire elle est composée de cinq ou six pals aiguisés par le bas et de plusieurs traverses posées horizontalement, jointes par des clous aux intersections, avec un anneau au milieu de la traverse supérieure (VI, 12e rang, 18.)

Hersé : indique l'émail de la herse d'un château ou d'une tour.

Hie. Instrument qui sert à planter des pieux ou à paver les chemins. Il a la forme d'une fusée allongée, arrondie sur les flancs, garnie de deux anneaux, l'un en haut et l'autre en bas. On n'en connaît qu'un seul exemple, celui des armes de la maison de *Damas-Jouancy* (VI, 10e rang, 25.)

Homme d'armes. Soldat des armées des 15e et 16e siècles, cuirassé en partie et coiffé d'un morion.

Homme marin. Homme dont le corps est terminé en queue de poisson. D'ordinaire il est cuirassé, coiffé d'un morion et armé d'un sabre et d'un bouclier (V, 13.)

Housseaux, Houssettes ou **Houssilles.** Espèce de chausses.

Huchet. Cor sans attache (VI, 10e rang, 7.)

Huppe. Oiseau que l'on reconnaît à la touffe de plumes qu'il porte sur sa tête (V, 23.)

Hure. Nom de la tête du sanglier ou du dauphin.

Hydre. Dragon à sept têtes, la plus basse pendante à un seul filament. La queue se termine en dard.

I

Immortalité. Nom du bûcher sur lequel le phénix se laisse consumer par les flammes (V, 21.)

Isolé : se dit des objets tels que pignons, terrasses, montagnes etc., qui, ayant leur place ordinaire à la pointe de l'écu, sont haussés dans le champ, et ne touchent plus à la base de l'écu.

Issant : se dit des figures d'hommes ou d'animaux dont on ne voit que la partie supérieure et qui semblent sortir de quelque autre pièce (VII, 20.)

J

Janus (Tête de). v. **Tête de Janus.**

Jumelles. Nom de fasces très-rétrécies, toujours employées en paires. La position horizontale leur est propre (III, 10), mais on en trouve posées en bandes, passées en sautoir, etc.

L

Lacs d'amour. Cordon ployé en forme circulaire, les bouts traversant la circonférence à dextre et à senestre (VI, 13e rang, 10.) Cependant on trouve des lacs d'amour de forme différente, en sorte qu'il est utile de décrire la direction ou les contours.

Lambel. Pièce de longueur, consistant en une traverse horizontale, appelée *fil*, à laquelle sont suspendues des pièces triangulaires nommées *pendants*. On n'exprime le nombre de ces pendants que lorsqu'il il y en a plus ou moins de trois (VI, 3e rang, 1.) — Le lambel servait de brisure aux fils aînés du vivant de leur père, usage qui ne s'est maintenu que dans quelques maisons souveraines. Comme brisure sa place ordinaire est en chef de l'écu, ce qui n'est pas nécessaire d'exprimer, mais on trouve quelques cas très-rares que le lambel, soit seul, soit en nombre, est employé comme meuble, et alors il faut indiquer sa position précise dans l'écu. Un seul lambel, dans ce cas, est posé au milieu de l'écu, comme toute autre pièce. — Au moyen-âge les pendants étaient assez longs, ils n'étaient pas triangulaires mais conservaient la même largeur sur toute leur longueur, et le fil se perdait dans les flancs de l'écu (VI, 3e rang, 2.)

Lambrequins (probablement le mot flamand *lamferkyns*, petites bandelettes, diminutif de *lamfer*, bandelette flottante). Pièces d'étoffe découpées qui ornent le casque à dextre et à senestre. A diverses époques les lambrequins avaient des formes différentes (VII, 17—20, 23—28.) — En peinture on donne généralement la couleur principale de l'écu à leur côté extérieur ; le côté intérieur est revêtu du principal métal qui se trouve dans les armes. Ceci est purement une affaire de goût, et on trouve beaucoup d'exemples où l'ordre contraire est observé. — Autrefois il était d'un usage

fréquent de parsemer les lambrequins de figures semblables à celles qui se trouvaient dans l'écu, lorsque c'étaient des figures héraldiques subordonnées, telles que billettes, besants, annelets, fleurs-de-lis etc. Cependant on employait aussi des figures d'animaux, tels que lions, etc.

Lampassé: indique l'émail de la langue des animaux sauvages et principalement du lion.

Lampe. Meuble en forme de vase allongé, avec un bec et une anse. C'est la forme la plus usitée (VI, 9e rang, 8), mais il y en a qui diffèrent de celle-ci (VI, 9e rang, 11, 12.)

Lance de tournoi. Ainsi que son nom l'indique, c'est la lance dont les chevaliers se servaient aux tournois (VI, 11e rang, 29.) Vers la poignée elle était munie d'une plaque, dite *arrêt de lance*, dont le but était de protéger la main du combattant (VI, 11e rang, 30), contre les coups de son adversaire.

Langué: se dit de l'émail de la langue des oiseaux et des animaux domestiques.

Larmes. Gouttes dont la partie supérieure est effilée et ondoyante (VI, 8e rang, 7.)

Légende. Espèce de devise qui se met dans un listel au-dessus du cimier et dont la nature n'est pas très-bien définie. Composée de peu de mots, la légende tient à la fois du cri et de la devise.

Léopard. Nom héraldique du lion passant qui a la tête posée de front (V, 13.) Quelquefois on trouve des *léopards naturels*, surtout comme supports.

Léopard (Têtes de), v. **Têtes de léopard.**

Léopard lionné. Nom héraldique d'un lion rampant qui a la tête posée de front (V, 15.)

Levé: se dit: 1° de l'ours dressé sur ses pieds ou rampant; — 2° des ailes d'un oiseau qui a le vol ouvert, le bout des ailes dirigé vers le chef de l'écu.

Lévrier. Espèce de chien, presque toujours orné d'un collier dont il faut indiquer l'émail (I, 24.)

Licorne. Animal chimérique représenté sous la forme d'un cheval ayant une longue corne sur le front, une barbe de bouc et des sabots fourchus (V, 32; VII, 20.)

Lié: se dit d'un ou plusieurs objets entourés d'un ruban ou autre lien.

Limaçon. Toujours représenté sortant de sa coquille et montrant les cornes.

Lion. Dans la plupart des cas il est *rampant*, c'est-à-dire dressé sur ses pieds, ce qui ne s'exprime pas, vu que c'est son attitude ordinaire (I, 37, 59; IV, 6, 60, 11. Au moyen-age le lion ne montrait pas de langue et portait le bouquet de la queue tourné en dedans; depuis la période de la Renaissance il est devenu la coutume de tourner ce bout en dehors, et déjà plus tôt on avait commencé à le représenter avec une langue fort allongée.

Lion (Ombre de). Les armoiries offrent deux ou trois exemples d'un lion tracé et peint d'une manière si transparente que les meubles de l'écu, qu'il couvre de son corps, restent visibles avec leurs émaux et contours. Seulement, les parties où le corps du lion passe, sont d'une teinte plus foncée. Un tel lion s'appelle *ombre de lion*.

Lion léopardé. Nom héraldique du lion passant qui a la tête posée de profil (V, 14.) Souvent on emploie le seul nom de *lion passant*.

Lion de Saint-Marc. Lion couché avec une auréole d'or, qui tourne la tête vers le spectateur et tient entre ses pattes un livre ouvert inscrit des mots *Pax tibi, Marce Evangelista* (V, 53.)

Lis de jardin. Plante de lis naturelle.

Liséré: se dit de l'émail des bords d'un casque ou d'une armure.

Listel. Ruban sur lequel on inscrit le cri, la légende ou la devise.

Longé. Terme pour les faucons ou éperviers qui ont des liens aux pattes.

Lorré: se dit d'un poisson pour désigner l'émail de ses nageoires.

Losange. Pièce carrée, un peu allongée (IV, 16, 17.) Dans quelques armoiries hollandaises on voit des losanges pommetées, c'est-à-dire qu'elles sont ornées d'un bouton à chaque angle (VI, 13e rang, 7.)

Losangé: se dit d'un écu ou d'une pièce entièrement couverte de losanges entre lesquelles il ne reste point d'espace. D'ordinaire la direction du losangé est verticale, mais il y a des losangés en bande et en barre (IV, 189.)

Loup. Il est quelquefois difficile de distinguer le loup d'avec le renard, mais le signe distinctif du premier est de porter la queue levée.

Loup-cervier. On trouve rarement dans les armoiries cette créature chimérique qui a une tête de lynx, posée de front, les oreilles dressées, un corps de panthère tacheté et une queue de chat; la couleur générale est brunâtre, moins foncée sur la poitrine.

Lune. C'est la pleine lune. On la représente comme un visage humain.

Lunel. Terme pour une figure composée de quatre croissants appointés en forme de rose à quatre feuilles.

M

Mâcle. C'est une losange, percée et vidée en forme de losange (IV, 22.)

Maclé. Entièrement couvert de mâcles, comme un champ losangé est couvert de losanges.

Maçonné: se dit des traits de séparation entre les pierres d'un édifice. Quelquefois le champ d'un écu est entièrement couvert du maçonné (IV, 29, 30, 31.)

Maillet. Marteau à grosse tête, qui a partout la même dimension (V, 11e rang, 14.) Dans beaucoup de cas ces maillets sont posés diagonalement, ce qui s'exprime par le mot *penché* (VI, 11e rang, 21.)

Main d'aigle. C'est ainsi qu'on appelle une patte d'aigle, la griffe en bas, à la cuisse de laquelle se trouve attachée une aile d'aigle (VI, 4e rang, 2.) Il est probable que cette aile est une invention des anciens peintres héraldistes, qui auront façonné en aile les touffes de plumes dont la cuisse d'une aigle est revêtue.

Main bénissante. Main dans l'action de bénir, les deux doigts étendus.

Main jurante. Main dont les deux premiers doigts sont levés.

Mal-gironné, v. **Gironné.**

Mal-ordonné: se dit de trois objets dont l'un est posé en chef et les deux autres se trouvent posés en pointe de l'écu. On peut dire aussi «posés 1 et 2" (III, 34.)

Manche mal-taillée. Manche d'habit antique, très-allongée et pendante, qu'on voit fréquemment dans les armoiries anglaises. Cette manche, longtemps à la mode parmi les dames du moyen-âge, était très-bien taillée, mais après que l'on en eut perdu le souvenir elle était représentée de diverses manières, l'une encore plus bizarre que l'autre, ce qui justifiait les anciens hérauts à l'appeler mal-taillée (VI, 8e rang, 25.)

Manipule. Vêtement de bras, en usage chez les prêtres (VI, 8e rang, 23.)

Manteté. Division de l'écu, du même genre que le chapé, sauf que les diagonales se réunissent déjà près de leur point de départ et produisent un triangle très-abaissé (III, 38.)

Marîné: se dit des animaux, tels que lions, griffons, cerfs etc., dont le corps se termine en queue de poisson (VI, 2e rang, 2—6.)

Marmite. Pot à deux anses et trois pieds (VI, 9e rang, 19.)

Marteaux. On les représente sous la forme commune, mais il y en a de plusieurs sortes (VI, 11e rang, 13.)

Martinet. Espèce d'hirondelle qui dans les armoiries anglaises occupe le même rang que la merlette dans celles du continent (I, 26.)

Masqué: se dit d'un animal qui a la tête couverte d'un capuchon.

Massacre. Crâne du cerf sommé de sa ramure (VI, 3e rang, 2.)

Masses d'armes. Elles sont de diverses sortes et ont quelquefois des formes très-singulières, par ex. celle dans les armes de la famille *van Aefferden*, en Limbourg VI, 12e rang, 7. La masse d'armes ordinaire est un bâton avec une forte tête en forme de losange.

Masuré: se dit d'un château ou d'une tour tombée en ruines.

Méduse, v. **Tête de Méduse.**

Digitized by Google

Mélusine. La sirène reçoit ce nom lorsqu'elle se baigne dans une cuve.

Membre d'aigle, Membre de lion, etc. On appelle ainsi la patte séparée du corps, coupée ou arrachée à la cuisse (VI, 4e rang, 1.) Quand il n'est pas indiqué autrement, le membre d'aigle a la serre en bas.

Membré : se dit de l'émail des pattes d'un oiseau.

Même (Du) : se dit pour éviter la répétition de l'émail qu'on vient de nommer en dernier lieu.

Menu-vair. C'est le vair avec un plus grand nombre de tires et de pièces que d'ordinaire.

Menu-vairé : se dit lorsque le menu-vair est composé d'autres émaux que d'argent et d'azur.

Mer. Par ses grandes vagues elle se distingue des autres eaux. Communément les mers en armoiries sont d'argent, agitées d'azur, ou de sinople agitées de ce même émail plus foncé.

Merlette. Oiseau toujours représenté sans bec ni pattes (IV, 30), ce qui le distingue de la canette qui, ayant presque la même forme de corps, possède cependant et le bec et les pattes.

Meubles. Nom héraldique des objets de toute sorte qui paraissent dans les armoiries.

Métaux. En blason, l'or et l'argent sont connus sous le nom des deux métaux (I, 1, A et B.)

Midas, v. **Tête de Midas.**

Mirallié : se dit des cercles et marques rondes qu'on voit sur les ailes des papillons.

Miroirs. Il y en a de trois sortes : de carrés, arrondis en haut, appelés *miroirs de toilette* (VI, 9e rang, 4), de ronds, dits *arrondis* (VI, 9e rang, 5), et d'ovales communément munis d'un manche (VI, 9e rang, 6.) Lorsque le cadre d'un miroir est garni de petites boules, on le dit *pommeté*.

Molette. Roue d'un éperon. D'ordinaire elle a six rais (VI, 11e rang, 31), mais on en trouve beaucoup à cinq rais, ce qui sera indiqué en mettant le chiffre entre crochets. On la dit *colletée*, lorsqu'elle est attachée à sa tige de fer (VI, 11e rang, 36.)

Monde. Nom du globe cintré et croisé qu'on voit dans la main des souverains sur leurs sceaux, et qui sert quelquefois de meuble dans les armoiries.

Monstres. Les monstres, composés de différentes parties d'animaux ou de parties d'un corps humain et d'un animal, ne sont pas rares en armoiries, et c'est surtout en Allemagne qu'on les trouve. Nous en avons donné quelques exemples dans nos planches, mais le nombre entier en est bien plus considérable. La sirène, l'homme marin, la harpie, la chimère, le centaure, le griffon le sphinx, le dragon, etc., le lion et le griffon marinés ont leurs articles séparés dans ce *Dictionnaire* ; mais nous appelons l'attention sur les figures suivantes : V, 60, moitié supérieure d'une aigle réunie à la moitié inférieure d'un homme (armes de *Vogelmann*, en Souabe) ; 61, un coq à tête humaine coiffé d'un chapeau (armes d'*Ochsisch*, en Autriche) ; 62, une cigogne à deux têtes adossées (armes de *Weiler*, aux Provinces rhénanes) ; 63, une oie à trois têtes (armes de *Zirnberger* en Bavière) ; VI, 1er rang, 9, une écrevisse dont le corps se termine en boeuf (armes de *Grasmann*, en Bavière), etc.

Monstrueux : se dit d'un animal ayant une face humaine (V, 67.)

Montant, v. **Croissant.**

Morailles, v. **Broyes.**

Mormé : se dit des aigles et lions représentés sans bec, langue, ongles ni queue.

Mortaisé. Taillé en forme de queue d'hirondelle (I, 6 ; II, 32.)

Mortier. Toque des présidents de parlement et des chanceliers.

Mouchetures. Nom des petites queues dont le champ est parsemé dans la représentation de l'hermine et du contre-hermine (I, 1, H.)

Moulin à vent : représenté sous la forme d'un édifice carré, brochant sur ses quatre ailes et soutenu d'un pied maçonné.

Mouton, v. **Brebis.**

Mouton à piloter. Grosse poutre carré, munie en haut d'un annelet, et destinée à enfoncer des pieux dans le sol (VI, 11e rang, 10.)

Mouvant : se dit des objets qui semblent sortir d'une autre pièce ou des bords de l'écu (I, 53.)

Mur. Les murs sont crénelés ou non-crénelés, ce qui doit être indiqué. D'ordinaire ils occupent la moitié inférieure du champ de l'écu (IV, 29.)

N

Nacelle. Petite barque qui, dans les armoiries polonaises, a une forme particulière. Le fond est plat et la proue et la poupe se relèvent en pointe aigue (VI, 9e rang, 25.)

Nageant : se dit des poissons posés en sens horizontal.

Naissant : se dit des animaux qui ne montrent que la moitié supérieure de leur corps (V, 12.)

Naturel (Au). C'est la couleur naturelle des animaux et des objets inanimés.

Navire. On en voit de tant de genres dans les armoiries, que la forme, le nombre des mâts et des voiles, ou même l'absence de voiles doivent être indiqués en chaque cas particulier (v. **Vaisseau.**)

Nébulé : se dit de pièces ondoyantes en forme de nuées (I, 9, 26.)

Nénuphar (Feuilles de). Ce sont les feuilles d'une plante aquatique. Il est à présumer qu'en plusieurs cas l'ignorance des dessinateurs en a fait des coeurs, des bouterolles, etc. (VI, 4e rang, 11.)

Nervé : se dit des nerfs d'une feuille d'arbre lorsqu'ils sont d'un émail différent.

Noeuds. Les grandes familles anglaises se servaient autrefois de signes distinctifs, appelés *badges*, dont ils marquèrent leurs propriétés et qu'ils firent broder sur l'habit de leurs gens. Entre ces signes il y en avait qui étaient formés de cordes entrelacées d'une manière déterminée et auxquels on attachait le nom de la famille qui en fit usage. Ainsi on a le *noeud de Lacy* (VI, 13e rang, 11), de *Bowen* (12), de *Bourchier* (13), de *Wake* (14), de *Stafford* (15), de *Dacre* (16). Quelquefois ces noeuds sont entrés comme meubles dans les armoiries, ce qui nous oblige de les mentionner ainsi.

Nombril. On donne ce nom à un certain point dans l'écu (I, 2, G), et à la pointe de fer qui était souvent appliquée sur le milieu d'un bouclier.

Noué : se dit : 1° de la queue du lion lorsqu'elle se montre avec des noeuds en forme de houppes, terme peu usité aujourd'hui ; — 2° de fasces qui s'élargissent vers le milieu, et qui sont simplement *nouées* (I, 62) ou *doublement nouées* (I, 63.)

Noueux : se dit des bâtons, chicots ou troncs d'arbre qui montrent des noeuds (II, 26.)

Nourri : se dit des fleurs-de-lis dont le pied semble coupé. Comme synonyme on emploie le mot *coupé*, qui est plus clair et répond mieux à ce qu'on veut exprimer.

Nuagé. Synonyme de **Nébulé.**

Nuée. Lorsque les nuées ne sont pas représentées par la ligne nébulée (IV, 70), elles ont communément la forme naturelle.

O

Ombelle. Espèce de parasol à-demi fermé qu'on voit dans quelques armes italiennes au-dessus des clés de Saint-Pierre, comme concession papale.

Ombre. Image si déliée qu'on voit le champ et ses meubles au travers (v. **Lion** et **Soleil.**)

Ondé : se dit des lignes arrondies en forme des ondes d'une rivière (I, 3, 60 ; II, 3, 4, 27.)

Ondoyant : s'applique aux sinuosités d'un serpent (VI, 1er rang, 2.)

Onglé : se dit de l'émail des ongles des animaux, à

Digitized by Google

moins qu'il ne s'agisse des animaux carnassiers, auxquels on applique en ce sens le terme *armé*.

Or. L'un des deux métaux employés en armoiries. En gravure l'or est indiqué par des points (I, 1, A.)

Orangé. Cette nuance est de la dernière rareté en armoiries. Il n'existe pas de système de hachures universellement adopté pour exprimer l'orangé.

Oreillé : se dit : 1° des petits angles qui se trouvent à chaque côté d'une coquille ; — 2° des animaux, lorsque leurs oreilles sont d'un autre émail que leur corps.

Orle. Bordure intérieure dans un écu, dont elle ne touche pas les bords (II, 50.) Quelquefois l'orle est arrondie, en forme d'un grand anneleť et prend alors le nom d'*orle rond* ou *cyclamor* (II, 51.)

Orle (En) : se dit d'objets rangés dans la direction qui est propre à l'orle (II, 27 ; IV, 25.)

Otelles. Figures considérées par les uns comme des amandes, par d'autres comme des fers de lance (III, 37.) Il est bien plus probable qu'on doit y voir une croix pattée mal-dessinée, et que les parties du champ, comprises entre les bras de la croix, ont été trop rétrécies.

Ouvert : se dit : 1° des tours et châteaux dont l'ouverture de la porte est remplie d'un autre émail que celui de la tour elle-même ; — 2° de la pomme de grenade lorsque sa fente perpendiculaire est d'un autre émail que le fruit ; — 3° des ailes d'oiseaux, principalement de ceux qui servent de supports, pour indiquer que lesdites ailes s'éloignent du corps.

P

Pairle. C'est un pal qui, mouvant de la pointe de l'écu, se partage vers le milieu en deux branches égales qui vont aboutir dans les deux angles du chef (III, 53. Quelquefois le pairle est renversé (III, 56.)

Pairle (En) : se dit de pièces longues posées dans la direction qui est propre au pairle. Ces pièces peuvent également être mises en *pairle renversé* (IV, 16.)

Paissant : se dit des animaux qui tiennent la tête baissée comme pour prendre leur nourriture. La *brebis* est toujours paissante (v. **Brebis**.)

Pal. Pièce héraldique consistant en l'espace compris entre deux lignes perpendiculaires (I, 39, 40, 49.)

Pal (En) : se dit : 1° d'objets rangés dans la direction d'un pal (IV, 19) ; — 2° de pièces longues, posées verticalement.

Palé : se dit d'un écu ou d'une pièce couverte de pals en nombre pair, entre lesquels il ne reste aucun espace (I, 44.)

Palissé : se dit de pals aiguisés d'émaux différents, enclavés les uns dans les autres (IV, 7.)

Palme. Rameau du palmier.

Pâmé : se dit du dauphin qui a la hure ouverte.

Pampré : se dit de l'émail des feuilles d'un cep de vigne ou d'une grappe de raisins.

Panaché : se dit d'un casque ou chapeau sommé de plumes.

Pancille. Nom héraldique de la feuille de peuplier.

Panthère. Les panthères, toujours représentées de couleur naturelle, sont très-rares dans les armoiries et servent communément de supports.

Panthère héraldique (IV, 56. Elle ne se trouve que dans des armoiries autrichiennes et principalement styriennes et a la forme générale d'un lion rampant avec sa queue, la crinière hérissée et les pattes de devant pareilles à celle d'une aigle. D'après les dernières recherches sur les monuments, les anciens artistes représentaient la panthère héraldique avec une tête de cheval portant des cornes de boeuf et vomissant des flammes. Plus tard on fit encore jaillir des flammes de ses oreilles et narines, ce qui est contraire aux modèles antiques.

Paon. Cet oiseau est vu de profil, mais quand il fait la roue il est posé de front avec la tête de profil et s'appelle *paon rouant*. Il porte sur sa tête une aigrette de trois brins, sommés chacun d'une petite boule.

Papelonné. Rempli d'écailles ou de demi-cercles dont les bouts tirent vers le chef et les demi-cercles vers la pointe de l'écu. Le plein de ces écailles tient lieu de champ et est quelquefois semé d'autres figures (IV, 14.

Paré : se dit d'un bras revêtu d'une étoffe.

Parti. Le parti est le produit d'une ligne perpendiculaire qui divise le champ ou un meuble en deux parties égales (I, 22.)

Partitions. On nomme ainsi les divisions de l'écu au moyen de traits en directions diverses.

Passant : se dit des animaux qui marchent, en levant une patte de devant et une patte de derrière (V, 16, 17.

Passé en croix ou **en sautoir :** se dit de deux pièces longues dont l'une passe sur l'autre, de manière à ce qu'elles forment une croix ou un sautoir.

Patté : se dit d'une croix dont les bras s'élargissent (III, 36.)

Pavillon. Nom : 1° de la grande ouverture du cor-de-chasse, qui est quelquefois d'un émail différent du reste ; — 2° du baldaquin qu'on voit au-dessus des armes des souverains.

Peautré : se dit de l'émail de la queue des poissons et des sirènes, quand il diffère de celui de leur corps.

Pélican. Presque toujours cet oiseau est représenté avec ses petits au nombre de trois dans son nid, appelé *aire*, tressé de branches souples. Le sang qui découle des blessures, que le pélican se fait à la poitrine, est appelé sa *piété* (V, 20.)

Penché, v. **Etoiles** et **Maillets.**

Pendants, v. **Lambel.**

Pennon. Petit drapeau de forme triangulaire.

Percé : se dit d'un objet percé à jour ou vidé.

Péri. Ce terme s'emploie par rapport aux pièces longues. On dit, par ex., un bâton péri en bande, ce qui veut dire qu'il est posé dans le sens diagonal, propre à la bande.

Perronné : se dit quelquefois de la croix latine, soutenue d'un perron, autrement dit *Croix de Calvaire* (VI, 3e rang, 16.)

Phénix. Oiseau imaginaire, toujours posé de front, la tête de profil, les ailes levées, sur un bûcher allumé qui s'appelle *immortalité* (V, 21.)

Phéon. Gros fer de flèche, dentelé à l'intérieur (VI, 11e rang, 33.) Dans les armoiries françaises il se montre la pointe en haut, qui dans les armoiries anglaises est tournée en bas.

Pièces héraldiques. Ce sont des figures formées au moyen de lignes, comme le pal, la fasce, la bande, la barre, la croix, le chevron, la bordure, l'orle, le franc-quartier, le canton, etc.

Piété. Gouttes de sang qui coulent des blessures d'un pélican.

Pignates. Aiguières de petite dimension, ayant une anse sur le coté (VI, 10e rang, 3.)

Pignon : se dit d'une espèce de muraille pyramidale formée de carreaux entassés les uns sur les autres. Dans l'exemple à la Pl. IV, 57, la partie de gueules dans la moitié inférieure de l'écu a la forme d'un pignon.

Pignonné : ce qui s'élève en forme de pignon (I, 21, 29.)

Pile. Long triangle occupant deux tiers du chef de l'écu et descendant en angle aigu vers la pointe (III, 69.) La pile, qui est le contraire de la pointe, peut être multipliée dans l'écu et dans ce cas elle subit une diminution de largeur (IV, 2.)

Plaine. Champagne qui n'a que la moitié de la hauteur d'une champagne ordinaire.

Plein : se dit d'un champ couvert d'un émail uni sans aucun meuble. Ce terme s'emploie également pour indiquer qu'une pièce héraldique est représentée sous sa forme ordinaire, sans que ses bords aient subi quelque changement. Ainsi une croix de la forme ordinaire serait appelée croix pleine par rapport à d'autres croix dont les lignes seraient accidentées.

Pleines (Armes), v. **Armes pleines.**

Plié : se dit des ailes d'un oiseau qui ne sont pas ouvertes.

Plié en rond : se dit d'un serpent qui fait cercle et se mord la queue (VI, 1er rang, 4.)

Ployé, v. **Chapé, Chaperonné** et **Chevron.**

Plumeté : se dit d'un champ entièrement couvert de plumes (IV, 13.)

Digitized by Google

Point du chef. C'est le centre de la partie supérieure de l'écu, dite chef (I, 2, B.)

Point d'honneur. La place immédiatement au-dessous du point du chef (I, 2, F.)

Pointe. Nom : 1° de la partie inférieure de l'écu ; — 2° d'un long triangle occupant deux tiers de la base de l'écu et montant en angle aigu jusqu'à proximité du chef (III, 70 ; IV, 2.) La pointe, qui est le contraire de la pile, peut être multipliée dans l'écu et dans ce cas elle diminue de largeur (IV, 1.)

Pointe (En) : se dit d'un objet posé au bas de l'écu, ou de plusieurs objets qui y sont rangés sur la même ligne.

Pointe entée. Pointe peu élevée, qui, mouvante de la base de l'écu, pénètre entre les quartiers d'un écu écartelé.

Points. Ainsi s'appellent les carreaux d'un échiqueté ou d'un équipollé (II, 46, 48.)

Points équipollés. C'est un échiqueté au nombre de neuf points, dont cinq sont d'un émail et quatre d'un autre émail (II, 48.)

Pommes de grenade, v. **Grenades.**

Pommes de pin. Dans leur position ordinaire, les pommes de pin ont la queue en haut.

Pommeté : se dit d'objets ayant des boules à leurs angles saillants (II, 7 ; VI, 13e rang, 7) et de cadres de miroirs garnis de petites boules (VI, 9e rang, 5.)

Pont. Il est nécessaire d'indiquer le nombre des arches.

Porc. Il se distingue du sanglier par l'absence de défenses.

Portillé : indique l'émail de la porte d'un édifice.

Posé : se dit de la place que les figures occupent dans l'écu. — Le *lion posé* est un lion arrêté sur ses quatre pattes.

Posé en bande, en barre, en croix, en fasce, en sautoir, en chevron : se dit de figures posées dans la direction qui est propre à ces pièces héraldiques.

Potence. Meuble en forme de T, composé d'une traverse soutenue d'un poteau (III, 42.)

Potencé : se dit de figures terminées en potence, munies de potences ou chargées de potences (II, 17, 69 ; III, 35.)

Pourpre. Email héraldique que l'on exprime en gravure par des lignes diagonales de senestre à dextre (I, 1, G.) Le pourpre, qui se met indifféremment sur métal ou sur couleur, n'a été probablement dans l'origine que l'or ou l'argent qui, terni par l'effet du temps, a pris une nuance tirant sur le rouge.

Proboscides. On porte fréquemment en cimier (et quelquefois dans l'écu des armes) des cornes de bœuf ou de buffle dont le sommet a été coupé, en même temps que l'ouverture, produite par cette section, a été considérablement élargie, ce qui leur donne l'apparence de proboscides d'éléphant. Pour cette raison nous avons conservé la désignation de proboscides dans la description des armoiries. Il est bien entendu, toutefois, que ces prétendues proboscides ont la signification réelle de cornes (VII, 19), ce qui appert de l'étude des sceaux du moyen-âge, où l'on trouve ces cornes dans le cimier de familles qui portent actuellement des proboscides. — Quand on dit : «deux proboscides, d'or et de gueules," ou de deux autres émaux quelconques, cela signifie que la corne dextre est d'or et la senestre de gueules. — «Coupées alternativement d'or et de gueules," indique que la corne dextre est coupée d'or sur gueules, et la corne senestre de gueules sur or. — Les cornes étaient souvent ornées de plumes, de grelots etc., ou passées dans un anneau assez large, d'un émail qui différait de celui de la corne. Dans les desseins et peintures ces anneaux se présentent sous une forme plate, ce qui est la cause que dans les descriptions on parle de proboscides chargées d'une fasce.

Prusse (Aigle de), v. **Aigle de Prusse.**

Puits. Maçonnerie généralement de forme circulaire.

Q

Quartefeuille. Fleur à quatre feuilles pointues, percée au milieu (VI, 4e rang, 9.)

Quartiers. Divisions de l'écu, produites par deux ou plusieurs traits qui se croisent (II, 30, 31, 32.)

Quintaine. Meuble qu'on voit dans un très-petit nombre d'armoiries. La quintaine consistait en un poteau auquel était suspendu en écusson mobile qu'on frappait d'une perche ou d'une lance, ce qui le faisait tourner (VI, 13e rang, 9.) La famille *de Carville de Ners*, en Normandie, en porte trois dans son écu.

Quintefeuille. Fleur à cinq feuilles pointues, percée au milieu (II, 62 ; VI, 4e rang, 10.)

R

Rabat. Collerette de l'habit d'une figure d'homme.

Rais. Ainsi s'appellent les pointes des étoiles, et les rayons de l'escarboucle.

Ramé : indique l'émail du bois d'un cerf.

Rampant. Terme pour indiquer l'attitude érigée du lion et d'autres animaux.

Ramure. C'est le bois de cerf entier, composé des deux cornes (VI, 3e rang, 3.) Une seule corne s'appelle *demi-ramure*.

Ranchier. Nom ancien du fer de faux.

Rangé en bande, en barre, en croix, en fasce, en sautoir : se dit d'objets disposés dans la direction qui est propre à ces pièces.

Rangé en chef, en pointe : se dit d'objets rangés côte à côte dans la partie supérieure ou dans la partie inférieure de l'écu.

Ravissant : se dit du loup ou du renard emportant une proie.

Rebattements. Nom que l'on donne aux divisions régulières de l'écu au moyen d'un nombre de traits. Elles s'appellent rebattements de ce que leurs émaux étant toujours opposés, ils semblent se rebattre les uns sur les autres. Tels sont le palé, le fascé, le bandé, le barré, le chevronné, le losangé, le fuselé, l'échiqueté, etc.

Rebrassé : se dit de l'émail des revers aux manches d'un habit.

Recercelé. La croix est appelée ainsi lorsqu'elle est ancrée et que ses crochets se retournent sur eux-mêmes (III, 31.) — La queue des porcs est dite recercelée, lorsqu'elle est nouée.

Redorte. Branche d'arbre feuillée, nouée en double sautoir (VI, 4e rang, 4.)

Refente. Espace entre les feuilles d'un trèfle, d'une tiercefeuille, quartefeuille ou quintefeuille, etc.

Regardant : se dit des animaux qui regardent en arrière, ou qui tiennent les yeux fixés sur un objet tel qu'une étoile, comète etc.

Rempli : se dit de pièces héraldiques, qui ont été vidées et puis remplies d'un autre émail que celui du champ (II, 14.)

Renard. Il se distingue du loup par sa queue, qu'il porte pendante.

Renchier. Cerf de la plus haute taille. Sa ramure aplatie et couchée en arrière est de beaucoup plus longue que le bois du cerf ordinaire, plus plate et plus large que celle du daim.

Rencontre. Terme servant à qualifier les têtes d'animaux posées de front (à l'exception des têtes de léopard, auxquelles cette position est naturelle), (VI, rencontre de bœuf, 2e rang, 7 ; rencontre de cerf, 3e rang, 1.

Renversé : se dit des figures dont la partie, qui devrait se trouver en haut, est dirigée en bas (III, 7, 8, 9, 10, 18.) Les étoiles et les molettes à cinq rais sont renversées lorsque deux des rais se trouvent en

haut. Pour les croissants, dont les cornes sont dirigées vers le bas de l'écu, on se sert du terme *versé*.

Repotencé: se dit d'une pièce dont les extrémités potencées forment encore à elles-mêmes une potence (III, 44.)

Resarcelé: se dit de la croix accompagnée d'un trait parallèle à chacune de ses branches.

Réseau. Espèce de filet étendu sur toute la surface de l'écu, formé de lignes diagonales à dextre et à senestre, qui produisent des clairevoies en losange.

Retrait: se dit des pals, bandes et barres, qui, sortant du chef ou de la pointe de l'écu, s'arrêtent déjà à peu de distance de leur point de départ. On dit alors: retrait en chef, ou retrait en pointe (I, 47.)

Retroussé: se dit de l'émail du bord relevé d'un chapeau ou bonnet.

Rivières. Les rivières ont la couleur naturelle de l'eau et se présentent tantôt sous la forme d'une bande ondée, tantôt sous celle d'une fasce ondée (V, 4.) Quelquefois elles occupent la position naturelle d'une eau, à la pointe de l'écu, en direction horizontale. Par conséquent, une indication précise est toujours nécessaire.

Roc. Meuble fort antique en armoiries qui, par ignorance de sa signification, a été façonné des manières les plus diverses. Il est probable qu'il représente une tour des échecs, d'où vient son nom francais de *roc d'échiquier*. Sa forme est celle d'une tour, sauf que la partie supérieure est figurée comme la branche d'une croix ancrée (VI, 8e rang, 6.)

Rompu. On appelle rompu les chevrons, dont l'une ou l'autre jambe présente une solution de continuité (III, 3.)

Rose. La rose héraldique est représentée sans tige et montre cinq feuilles (II, 37; III, 24, 60, 62; IV, 3, 38, 42.) On en trouve d'un plus grand ou d'un moindre nombre de feuilles (IV, 5.) Elle est dite *boutonnée* lorsqu'il s'agit de l'émail du coeur, et *barbée* par rapport aux brins, d'ordinaire de sinople, qu'on voit entre les feuilles. Quelquefois la rose héraldique est tigée et feuillée. La rose des jardins, soutenue d'une tige avec ou sans feuilles, s'appelle *rose naturelle*.

Rouant: se dit du paon qui fait la roue. Dans cette attitude, il est posé de front, avec la tête de profil.

Roue. On trouve quatre sortes de roues dans les armoiries: 1° les roues ordinaires à quatre, cinq, six ou huit rayons, quoique leur nombre soit chose indifférente (VI, 11e rang, 22); 2° les roues d'engrenage ou à dents (VI, 11e rang, 23); 3° les roues de moulin, munies de douze ou seize augettes destinées à élever l'eau (VI, 13e rang, 2); 4° les roues de Sainte-Catherine, instruments de torture dont la jante est munie de rasoirs (VI, 11e rang, 24.)

Ruste. Nom d'une losange percée en rond.

S

Sable. Nom héraldique de la couleur noire, représentée en gravure par des traits horizontaux et verticaux qui se croisent (I, 1, E.)

Saffre. Espèce d'aigle de mer, représentée de profil avec ses ailes levées.

Saillant: se dit de quelques animaux comme des chèvres, des licornes, des béliers, dans l'attitude du saut.

Saint-Esprit (Le), représenté sous la forme d'une colombe, posée en pal, la tête en bas, les ailes étendues, se voit dans les armes de *Forget de Barst*.

Saint-Marc, v. **Lion de Saint-Marc.**

Salamandre. Animal chimérique, toujours regardant, et entouré de flammes dont on ne fait mention que lorsque leur émail diffère de celui de l'animal lui-même. La salamandre, toujours posée de profil, a le dos arrondi, le col long, la langue en pointe de dard et repose sur ses quatre pattes (V, 57.) Les armes de *Commersteyn*, à Amsterdam, présentent une salamandre couchée sur le dos et tenant un baquet duquel s'élèvent des flammes (V, 58.)

Sanglé: se dit du cheval ou de tout autre animal qui a le corps entouré d'une ceinture (V, 16.)

Sanglier. Cet animal est représenté de profil et passant. La tête s'appelle *hure* et le nez *boutoir*. On le dit *défendu* en parlant de ses défenses.

Saumons. Aux Pays-Bas les saumons tiennent dans les armoiries la place qui est occupée ailleurs par les bars. Ils sont plus gros que ces derniers (V, 29.)

Sauterelle. Elle est toujours de profil et passante.

Sautoir, aussi **Croix de Bourgogne** ou **Croix de Saint-André.** Pièce héraldique produite par la réunion de la bande et de la barre (III, 46, 47, 48, 50.)

Sautoir (En): se dit d'objets rangés dans la direction qui est propre au sautoir (III, 52.)

Sautoir (Passé en): se dit de deux pièces longues, l'une posée en bande et l'autre en barre, brochantes l'une sur l'autre (V, 31.)

Semé: se dit d'un champ ou d'une pièce chargée d'un nombre illimité de figures identiques, dont quelques-unes, représentées à demi, semblent partir des bords de l'écu. Ainsi on a des champs ou pièces semées d'étoiles, de roses, de fleurs-de-lis, de billettes etc.

Semé de France: se dit quelquefois d'un écu ou d'une pièce semée de fleurs-de-lis d'or. On peut dire tout aussi bien «semé de fleurs-de-lis d'or."

Senestre. Terme pour indiquer le côté gauche qui, pour ce qui regarde les armoiries, se trouve à la droite du spectateur.

Senestré. Ce terme s'applique en premier lieu aux figures qui en ont une ou plusieurs autres à leur côté senestre. Ensuite c'est le nom d'une section héraldique qui produit un pal, réuni au côté senestre de l'écu (I, 32.)

Senestrochère. Nom du bras, qui se dirige du côté senestre de l'écu vers dextre (V, 6.) Il montre toujours le coude; autrement ce serait un avant-bras.

Sens (Dans le) de la bande, de la barre, du chevron, de la fasce ou **du pal:** se dit de pièces longues qui, posées sur une bande, une barre, un chevron, un pal ou une fasce, en suivent la direction (I, 60.)

Séraphins. Anges représentés sous la forme d'une tête d'enfant avec six ailes.

Serpents. On trouve en armoiries des serpents dans des attitudes diverses. La *couleuvre* est d'ordinaire posée en pal et ondoyante (VI, 1e rang, 2); la *bisse* est un serpent qui fait plusieurs noeuds (3); d'autres serpents sont *arrondis* ou *pliés en rond* et se mordent la queue (4); quelques-unes se tortillent autour du fût d'une colonne (5). Pour les serpents ailés v. **Amphiptère.**

Sinople. Nom héraldique de la couleur verte, représentée en gravure par des lignes diagonales tirées de dextre à senestre (I, 1, F.)

Sirène. Créature imaginaire ayant la tête, le sein, les bras et le corps d'une jeune fille, et se terminant en queue de poisson. D'ordinaire elle se peigne les cheveux de la main dextre et tient un miroir de la main senestre (V, 43) (v. **Mélusine.**) On trouve des sirènes à deux queues, qui tiennent communément de chaque main une de leurs queues (V, 44.)

Soc de charrue. Cet instrument aratoire se pose de face (VI, 11e rang, 11) ou de profil (VI, 11e rang, 12.) De face, il ressemble au fer d'une bêche; de profil, il a la forme d'un coutelas.

Soleil. Cet astre est représenté comme un visage humain entouré de douze ou seize rayons, dont la moitié droits et l'autre moitié ondoyants, alternativement (V, 1.)

Soleil (Ombre de). Nom que quelques héraldistes donnent au soleil lorsqu'il est de couleur, au lieu d'être d'or ou d'argent

Sommé: se dit d'une pièce qui en supporte quelque autre.

Soutenu: se dit de la pièce qui est supportée par une autre pièce. — Lorsqu'un chef est séparé du champ par une divise, ledit chef est soutenu de cette divise (II, 19.)

Sphinx. Etre fabuleux qui a la tête et le sein d'une jeune fille, les griffes d'un lion, le corps d'un chien et la queue d'un dragon. Il est toujours couché, la tête posée de front (V, 64.)

Stangue. Ainsi s'appelle la tige d'une ancre.

Surchargé: se dit d'un meuble qui, posé lui-même sur une autre pièce, est chargé de quelque objet. On trouve par ex. des aigles chargées sur leur estomac d'un écusson qui est chargé lui-même de quelque pièce.

Digitized by Google

Surmonté : se dit d'un meuble au-dessus duquel se trouve un autre meuble (III, 42.)

Surtout, Sur le tout, Sur le tout du tout. Le *surtout* est un écusson posé sur le point d'intersection d'un écu écartelé. On le dit posé *sur le tout. Sur le tout du tout* indique que cet écusson est chargé lui-même d'un écusson plus petit.

T

Taf ou **Tau**, v. **Béquille de Saint-Antoine.**

Taillé. Partition de l'écu au moyen d'une ligne diagonale, tirée de senestre à dextre (I, 30, 49.)

Taré. Synonyme du mot *posé* ou *placé*, lorsqu'il s'agit d'un casque; par ex. taré de front, taré de profil, taré de trois quarts.

Tau, v. **Taf.**

Taureau. Il porte la queue levée au-dessus du dos. Lorsqu'il est rampant, on le dit *furieux*.

Tenants. Figures humaines qui tiennent l'écu des armes. Lorsque l'écu est tenu par une figure humaine et un animal, on les nomme ensemble *tenants* (v. **Supports.**)

Terrasse. Nom du sol qui, en général, se trouve à la pointe de l'écu (III, 63; V, 16.) Lorsque la terrasse semble détachée et ne s'élève pas immédiatement de la base de l'écu, mais qu'il y a un espace vide, on dit *terrasse isolée*.

Terrassé : se dit d'un arbre ou d'une plante posée sur une terrasse.

Tertre. Petite terrasse, peu large et quelque peu élevée, moins élevée cependant qu'une colline. Dans les armoiries allemandes, autrichiennes, suisses, italiennes on donne au tertre, presque sans exception, trois coupeaux arrondis, d'un contour fortement accusé (VI, 1e rang, 16.)

Tête d'Argus : représenté sous la forme d'une tête d'homme couverte d'yeux humains et posée de front. Ce meuble se trouve dans les armes de *Santeuil*, en Ile-de-France.

Tête de Gérion. Tête humaine monstrueuse, composée de trois visages, le premier posé de face et les deux autres regardant vers dextre et vers senestre. On en trouve un exemple dans les armes de la famille milanaise de *Trivulzi*.

Tête de Janus. Tête humaine composée de deux visages, dont l'un regarde vers dextre et l'autre vers senestre. La famille *von Jan*, en Wurtemberg, porte ce meuble dans ses armoiries.

Têtes de léopard et **Têtes de lion.** Sous ces deux dénominations on comprend des têtes de lion, mais on appelle exclusivement *têtes de lion* celles qui sont vues de profil, et *têtes de léopard* celles qu'on voit de face (II, 54.)

Tête de Méduse. Tête de femme posée de face, les cheveux remplacés par des serpents tortillants.

Tête de Midas. Tête d'homme ayant des oreilles d'âne, portée par la famille de *Herda*, en Saxe.

Têtes de More. Ce sont des têtes de nègre, toujours posées de profil. La couleur noire leur est tellement propre, qu'il n'est pas nécessaire de l'exprimer (II, 56.)

Tiercé. Divisé en trois parties égales au moyen de lignes droites. De cette manière on obtient le tiercé en bande (II, 22), en barre, en chevron (III, 15), en écusson, en fasce (II, 2), en pairle (III, 33), en pairle renversé (III, 37) et en pal (I, 30.) Les armes de *Blanc d'Hauterive* sont tiercées en écusson, ce qui veut dire que l'écu a l'apparence de trois écussons de grandeur différente couchés l'un sur l'autre.

Tiercefeuilles. Fleurs à trois feuilles pointues (VI, 4e rang, 8.)

Tierces. Fasces très-rétrécies, toujours employées au nombre de trois. La position horizontale leur est propre; toute autre position doit être indiquée (II, 11.)

Tigé : se dit de l'émail de la tige des plantes et des fleurs.

Tigre. Les tigres sont très-rares en armoiries et servent communément de supports. On les représente sous leur couleur naturelle.

Tigre héraldique. Cet animal chimérique qui ne se trouve que dans des armoiries anglaises est toujours passant. Il a la tête d'un crocodile et le corps d'un lion, la queue relevée sur le dos. En outre, il se distingue par deux touffes de poils des deux côtés du cou (V, 35.)

Timbre. Nom collectif de tout ce qui se place au-dessus de l'écu : casque, cimier, lambrequins. L'écu, ainsi orné, est dit *timbré*.

Tire. Nom d'un rang de points dans l'échiqueté. A la Pl. II le n° 46 est de huit tires, le n° 47 de cinq tires.

Toison. Dépouille d'agneau ou de mouton (VI, 11e rang, 3.) — Le collier de la *Toison d'Or* est de la dernière rareté en armoiries, mais assez souvent on y rencontre une des parties intégrantes du collier, savoir le *fusil* (VI, 11e rang, 4.)

Tortil. Nom du bourlet qui entoure les têtes de More, qui alors sont *tortillées*. Quelquefois c'est un simple ruban; d'autres fois on voit deux rubans enroulés d'émaux différents. Le tortil, de forme circulaire, se trouve dans les armes des *Jocelyn* comtes *de Roden*, en Irlande (VII, 9e rang, 1.)

Tour. Sa forme ordinaire est celle d'un édifice rond; mais on trouve des tours carrées et autres. On dit *ajouré* des fenêtres et *ouvert* de la porte. La tour est toujours crénelée; s'il en était autrement, il faudrait l'indiquer (VI, 6e rang, 1—5, 11; 7e rang, 2.)

Tourné, v. **Croissant.**

Tourteaux. Petits disques de couleur dans un champ de métal. Dans les armoiries allemandes ils ont presque toujours l'apparence de boules (II, 27; IV, 24.)

Tourteaux-besants. Petits disques composés d'un métal et d'une couleur, et toujours posés dans un champ de métal (IV, 26.) (v. **Besants-tourteaux.**)

Trabe. Nom de la traverse d'une ancre, et de la hampe à laquelle un drapeau est attaché.

Trait. Synonyme de **Tire.**

Tranché. Partition de l'écu, au moyen d'une ligne diagonale, tirée de dextre à senestre (I, 27.)

Trangles. Les burèles prennent ce nom quand elles sont en nombre impair.

Trécheur. Orle rétréci, ordinairement double, et fleuronné, c'est-à-dire orné de fleurs-de-lis qui sont alternativement debout et renversées (II, 49.)

Trèfle. Feuille à trois parties arrondies, munie d'une tige. Lorsque le trèfle est privé de cette tige, il faut l'indiquer (VI, 4e rang, 7.)

Trefflé : se dit des objets dont les extrémités ont la forme d'un trèfle et des demi-cercles sur les ailes des aigles de Brandebourg et de Prusse qui se terminent en trèfle (VI, 3e rang, 8; 5e rang, 12.)

Treillis. C'est un fretté alésé, cloué dans les intersections, meuble extrêmement rare dans les armoiries.

Treillissé. On entend sous cette désignation un fretté de plus de six pièces, qui, vu leur plus grand nombre, sont très-rétrécies.

Triangle. Meuble qui représente un triangle équilatéral et qui est communément posé sur sa base (VI, 8e rang, 18.) S'il en était autrement, ou le nommerait *versé*. Dans beaucoup de cas le triangle est *vidé* et on voit le champ à travers (VI, 8e rang, 19.)

Triangle. Rebattement qui est le produit d'une combinaison de lignes horizontales et de diagonales dans les deux sens, de laquelle résulte une série de triangles qui couvre l'écu entier (I, 34, 35.)

Trompes. Quelques familles portent en cimier deux trompes ou cluirons. On peut supposer que ces objets n'étaient pas originairement des trompes, mais simplement des étuis ou tuyaux destinés à y placer un panache de plumes.

Tronçonné : se dit des pièces et animaux qui semblent brisés en plusieurs morceaux, sans que pour cela leur forme générale soit altérée.

Digitized by Google

U

Un (De l') à l'autre : se dit de figures identiques posées dans les différentes parties d'un écu divisé par des lignes de partition, et alternant les émaux (III, 30, 60.)

Un (De l') en l'autre : se dit de figures posées sur les lignes de partition et alternant les émaux (I, 49; II, 20; III, 11; IV. 35.)

Un (L') sur l'autre : se dit d'animaux ou d'objets inanimés posés l'un au-dessus de l'autre (V, 14.)

V

Vache. Elle se reconnait à ses mamelles, et à sa queue étendue le long de son flanc.

Vair. Une des fourrures employées en armoiries, composée de quatre rangs de pièces en forme de clochettes, alternativement d'argent et d'azur (I, 1, L.) Ces clochettes, appelées *pièces de vair*, seules ou en nombre, se trouvent séparément dans quelques armoiries comme meubles.

Vair antique. Forme la plus ancienne du vair, qui ressemblait aux pièces d'un enté (I, 8.) Plus tard, ces pièces, tranchées sur les flancs et terminées en sommet aigu, se transformèrent dans le vair actuel.

Vair ondé. Lorsque dans le deuxième rang du vair les pièces d'azur sont renversées et touchent les pièces d'azur du premier rang, il en résulte une série de pièces d'azur qui s'élèvent et s'abaissent en forme d'une onde. Ceci s'applique également aux troisième et quatrième rangs, et ainsi de suite (I, 1, L.)

Vair en pal. Le vair reçoit ce nom lorsque les pièces du même émail sont rangées en pal l'une sur l'autre s'entretouchantes (I, 1, M.)

Vairé : s'emploie lorsque le vair est composé d'autres émaux que d'argent et d'azur.

Vaisseau. Ce terme s'applique à un vaisseau à trois mâts, muni de ses voiles.

Vannets. Coquilles dont on voit l'intérieur.

Vergette. Nom du pal réduit à la moitié de sa largeur.

Versé. Synonyme de *renversé*, employé principalement du croissant dont les cornes se dirigent vers la base de l'écu.

Vertemelle, v. **Bris d'huis.**

Vêtu. Nom de certaine division de l'écu, par laquelle les quatres angles de l'écu sont coupés par des lignes diagonales, de telle manière que le champ se présente sous la forme d'une grande losange qui touche les quatre bords de l'écu (IV, 5.) En arrondissant les angles de cette losange ou obtient le *vêtu en ovale* (IV, 6.)

Vidé : se dit de pièces héraldiques dont on a enlevé l'intérieur, de telle manière qu'il n'en reste que de minces bords et que l'on voit le champ de l'écu au travers (VI, 8e rang, 19; 12e rang, 26.)

Vigilance, v. **Grue.**

Vilené : se dit d'un animal qui a la marque du sexe d'un autre émail que le corps.

Ville. On comprend sous ce nom un assemblage de maisons, de clochers etc., dont il faut faire, dans chaque cas, une description aussi exacte que possible.

Virex. Anneaux concentriques, posés l'un dans l'autre, communément au nombre de trois (VI, 8e rang, 5.)

Viroié : se dit de l'émail des boucles et anneaux des cors et huchets.

Vivré. Lignes ou pièces à grands angles rentrants et saillants (I, 12; II, 5, 6, 35.)

Voile. Ce meuble, rare en armoiries et qui représente une voile de navire, est d'ordinaire gonflée, et attachée à une antenne posée en fasce.

Vol. Deux ailes d'oiseau réunies dont les bouts se dirigent vers le chef de l'écu, ce qui est la position ordinaire, s'appellent *un vol* (VI, 3e rang, 5); lorsque ces bouts sont tournés vers la pointe, le vol est *abaissé* (VI, 3e rang, 6). Une seule aile s'appelle *demi-vol* (VI, 3e rang, 7); son dossier se trouve à dextre et son bout est dirigé vers le chef, ce qui est la position ordinaire d'un *demi-vol*, qui du reste peut être *abaissé* comme le vol entier. Lorsque le dossier est tourné à senestre, le demi-vol est *contourné*. Deux demi-vols qui se tournent le dossier, sont dits *adossés* (VI, 3e rang, 9.) Notre planche VII offre deux exemples remarquables d'un vol (fig. 17) et d'un demi-vol (fig. 23.) (Voir l'explication de la Pl. VII.) — Le vol reçoit le nom de *vol à l'antique* lorsqu'une des ailes couvre l'autre en partie; si, dans cette position les dossiers sont tournés à senestre, c'est un *vol contourné*. — Le *vol-banneret* (VI, 3e rang, 10), qui ne se voit que dans les cimiers, a la forme de deux queues de paon non-déployées; il a reçu son nom à cause de sa ressemblance avec la bannière carrée des chevaliers-bannerets; mais pour le reste il n'existe aucun rapport entre ledit vol et les chevaliers précités. Le vol-banneret était une forme antique, que l'on a conservé dans le cimier de quelques armoiries, et que l'on a remplacé par la forme actuelle dans la plupart des autres armoiries. — Lorsqu'on dit : «un vol, d'azur et d'argent," cela signifie que l'aile dextre est d'azur et la senestre d'argent. — «Un vol coupé alternativement d'azur et d'argent" indique que l'aile dextre est coupée d'azur sur argent et la senestre d'argent sur azur (V. **Ouvert, 3°**).

Vol de l'aigle de Brandebourg. C'est un vol de gueules, chaque aile chargée d'un demi-cercle treflé d'or (VI, 3e rang. 8.)

Vol de l'aigle de Prusse. Vol de sable, chaque aile chargée d'un demi-cercle treflé d'or (VI, 3e rang, 8.)

Volet. Petit manteau qui entoure quelquefois le casque en remplacement des lambrequins.

Voûté : se dit d'une fasce ou bande courbée vers le chef de l'écu (I, 34, 65, 67.) On trouve quelques armoiries qui présentent un chef voûté, c'est-à-dire que la ligne qui sépare le champ du chef est voûtée (I, 37.) (v. **Adaisé.**) Le voûté n'est pas un caractère essentiel des pièces héraldiques citées, mais provient de la représentation d'armoiries en sculpture sur des surfaces convexes. Dans ce cas, les fasces ou bandes, observées d'un point de vue en bas, devaient présenter une apparence voûtée.

Y

Yeux. Les yeux paraissent d'ordinaire fixes (V, 10.) Lorsqu'ils sont de profil, il faut l'exprimer (V, 11.) Les yeux d'animaux, qui sont de la dernière rareté en armoiries, doivent être désignés spécialement. On trouve un exemple de ce genre dans les armoiries de la famille de *Finkenaugen* en Courlande, qui porte des yeux de pinson, armes parlantes.

Digitized by Google

EXPLICATION DES PLANCHES

Planche 1

1. Tableau du système de hachures pour indiquer les émaux et fourrures : — A, *or*; — B, *argent*; — C, *gueules*; — D, *azur*; — E, *sable*; — F, *sinople*; — G, *pourpre*; — H, *hermine*; — I, *vair*; — K, *contre-vair*; — L, *vair ondé*; — M, *vair en pal*.
2. Méthode pour indiquer les diverses places sur l'écu : — A, *centre, abîme* ou *cœur*; — B, *point du chef*; — C, *pointe de l'écu*; — D, *canton dextre du chef*; — E, *canton senestre du chef*; — F, *point d'honneur*; — G, *nombril de l'écu*; — — H, *canton dextre de la pointe*; — I, *canton senestre de la pointe*; — K, *flanc dextre*; — L, *flanc senestre*.
3. Ondé.
4. Engrêlé.
5. Echancré.
6. Mortaisé.
7. Cannelé.
8. Enté.
9. Nébulé, ou nuagé.
10. Dentelé.
11. Denché.
12. Vivré.
13. Crénelé.
14. Bastillé.
15. Brétessé
16. Brétessé et contre-brétessé.
17. Tranché crénelé ou bastillé.
18. Taillé crénelé ou bastillé.
19. Tranché crénelé ou bastillé à plomb.
20. Taillé crénelé ou bastillé à plomb.
21. Pignonné.
22. **de Talaru** — *Forez*. Parti d'or et d'azur; à une cotice de gueules, brochante sur le tout.
23. **Crespy le Prince** — *Ile-de-France*. Coupé : au 1 d'azur à une épée d'or, posée en pal, la pointe en haut; au 2 de gueules à une Foi de carnation, parée d'argent, mouvante des flancs de l'écu.
24. **von Hontheim** — *Province rhénane*. Coupé d'azur sur or; l'azur chargé d'un lévrier courant d'argent, colleté et bouclé de gueules.
25. **van Lutiekenbuys** — *Pays d'Utrecht*. Coupé-enclavé de trois pièces de sable sur argent.
26. **Barker de Grimston-Hall** — *Suffolk*. Coupé-nébulé de sinople sur sable; à trois martinets d'or, 2 sur le sinople et 1 sur le sable; au canton d'hermine.
27. **Guérin de Tournel** — *Languedoc*. Tranché d'argent sur gueules.
28. **von Scheldorfer** — Ville de *Nördlingen* (*Bavière*). Tranché-enclavé à plomb de deux pièces, d'argent sur gueules.
29. **von Seiboltstorf** — *Bavière*. Tranché-pignonné d'argent sur gueules, les gueules à trois degrés.
30. **von Löwel** — *Bavière*. Taillé d'or sur argent.
31. **von Zollikon** — *Suisse*. D'argent à une barre de gueules, et une émanchure dextre d'azur, chargée d'une étoile d'or.
32. **von Rosdorff** — Ville de *Schwäbisch-Hall* (*Wurtemberg*). Losangé d'argent et de gu.; à une enchaussure senestre de gueules.
33. **von Niederhaus** — *Allemagne*. Barré d'argent et de gueules, de quatre pièces; à une émanchure senestre de sinople et une enchaussure dextre du même émail.
34. **Carlsson** — *Suède*. Triangé d'azur et d'or, au moyen de deux traits horizontaux, de trois traits diagonaux de dextre à senestre, et de trois autres traits diagonaux de senestre à dextre.
35. **von Tölnz** — *Allemagne*. Triangé de sa. et d'argent, au moyen de deux traits verticaux, de deux traits horizontaux, et de cinq traits diagonaux de dextre à senestre. (On pourrait blasonner : Echiqueté de neuf points, chaque point tranché de sable sur argent.)
36. **de Caulaincourt** — *Picardie*. De sable, au chef d'or.
37. **von Dienheim** — *Palatinat*. De gueules au lion d'argent, couronné d'or; au chef voûté du second émail.
38. **Lang von Langenau** — *Allemagne*. Losangé en bande, d'argent et de gueules, au moyen de trois traits diagonaux de dextre à senestre, et de trois traits verticaux; au chef senestre d'or.
39. **Mittrowsky** — *Silésie*. De gueules au pal d'argent.
40. **van Elslande** — *Flandre*. D'argent au pal de sable, chargé de quatre bandes d'or et accosté de quatre trèfles de sinople.
41. **von Zirn** — *Allemagne*. De gueules au pal d'argent déjoint sur le milieu, la moitié supérieure à dextre et la moitié inférieure à senestre, les angles s'entretouchant.
42. **Nürnberger** — *Nuremberg*. Palé de quatre pièces : de sable, d'or, de gueules et d'argent; au bouc rampant de sable, brochant sur le tout.
43. **Stalpert van der Wiele** — *Hollande*. De gueules à trois pals de vair; au chef d'or, chargé d'un sautoir alésé d'azur.
44. **Trivulzio** — *Milan*. Palé d'or et de sinople, de six pièces.
45. **van Kretschmar** — *Hollande*. Palé contre-palé de gueules et d'argent, de trois pièces, le deuxième compartiment chargé d'une étoile d'or.
46. **de Revest** — *France*. Palé contre-palé d'argent et d'azur, de huit pièces.
47. **van Eyck** — *Brabant, Pays d'Utrecht, Pays de Clèves*. D'argent à trois pals de sable, retraits en chef.
48. **de Briey** — *Lorraine*. D'or à trois pals alésés de gueules, le pied aiguisé.
49. **Barck** — *Suède*. Taillé d'azur sur or; au pal de l'un en l'autre.
50. **von Heidritt** — *Saxe, Prusse*. Tiercé en pal : de gueules, d'argent et d'azur.
51. **von Amira** — *Bavière*. D'azur, adextré de gueules; l'azur chargé d'une gerbe d'argent, accostée de deux épées d'or, posées en chevron et touchant la gerbe.
52. **de Thomerot** — *Lorraine*. D'azur, senestré d'or; l'azur chargé de deux cantons dextres d'argent, l'un en chef et l'autre en pointe.
53. **Vosch van Avesaet** — *Hollande*. D'or à la fasce de gueules, accompagnée en chef d'un lion naissant de sable, armé et lampassé de gueules, couronné d'or, mouvant de la fasce.
54. **Balbi-Porto** — *Italie*. De gueules à la fasce voûtée partie d'or et d'azur.

Google

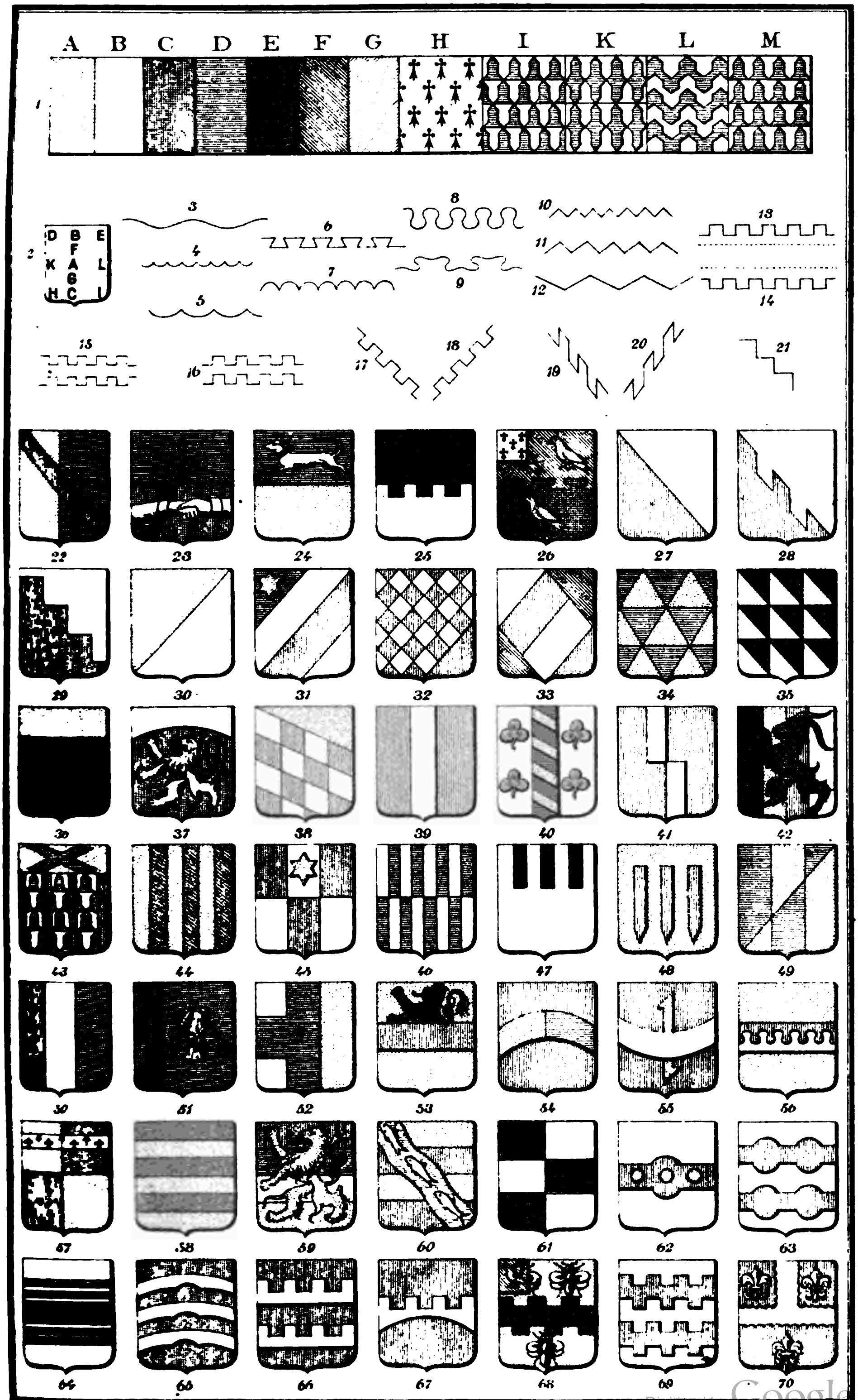

Joh^s Tuinmg Yz Leeuwarden del

Lith v d Weyer Groningue

Digitized by Google

Digitized by Google

Digitized by Google

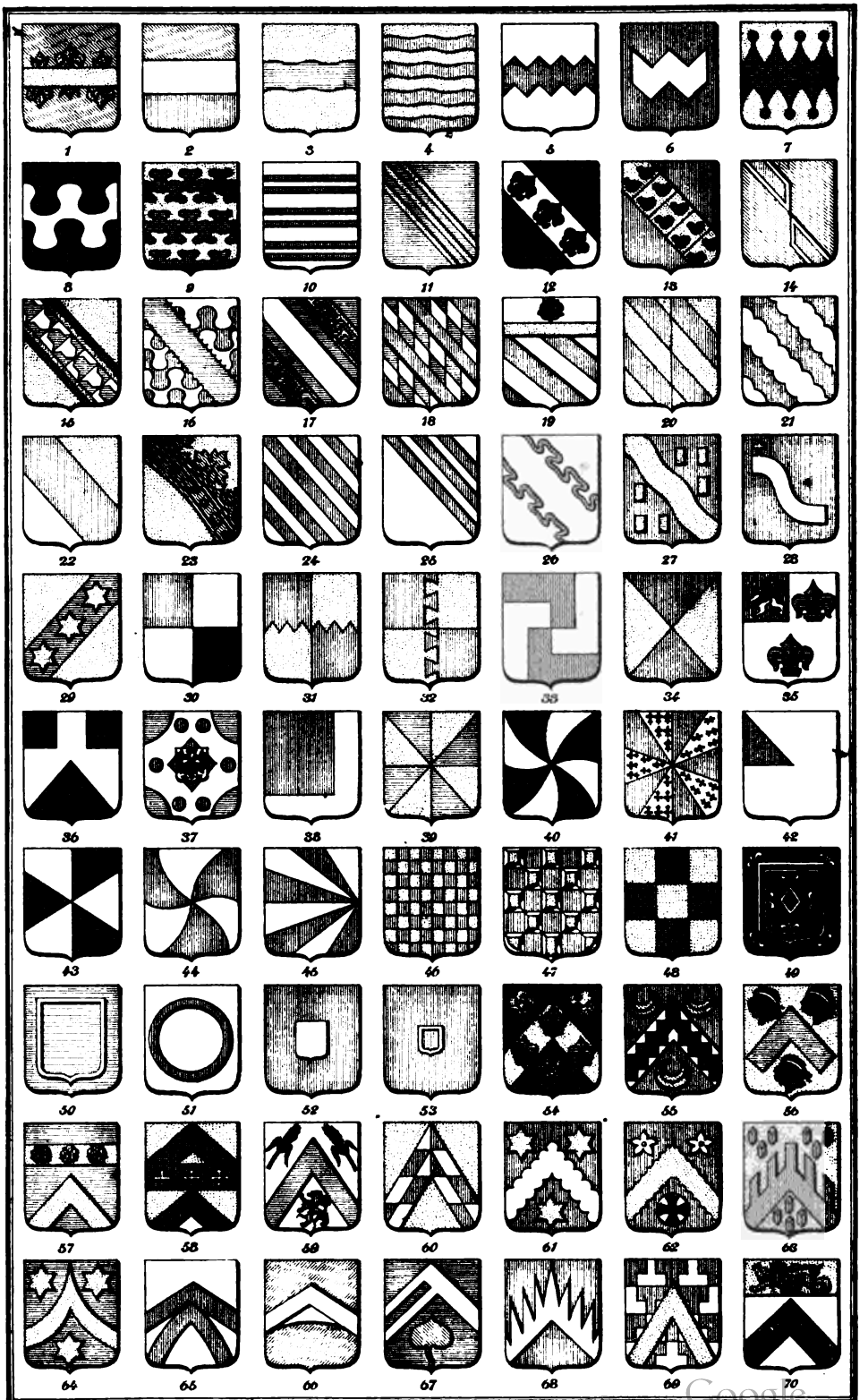

Joh^s Wenning Yz. Leeuwarden. del

Lith. v. d. Weijer Groningue

Digitized by Google

55. **von Cohausen** — *Province rhénane.* De gueules au crampon d'or; à la fasce affaissée d'argent, brochante sur le tout.
56. **Stecke** — *Westphalie.* D'or à la fasce entée de gueules sur argent.
57. **Mirabel** — *Languedoc, Dauphiné.* Ecartelé d'or et de gueules; à une divise d'hermine en chef, brochante sur les deux premiers quartiers.
58. **van Pallandt** — *Gueldre, Hollande.* Fascé de sable et d'or, de six pièces.
59. **von Eyfelsberg zum Weyr** — *Autriche.* Fascé de quatre pièces: de gueules, d'azur, d'argent et d'or; au lion d'or, brochant sur le tout.
60. **Daur** — Ville d'*Ulm* (*Bavière*). Fascé d'or et de gueules, de quatre pièces; à une rivière ondée, au naturel, posée en bande, chargée de trois poissons d'argent, posés dans le sens de la bande.
61. **van Westerholt** — *Gueldre.* Fascé contre-fascé de sable et d'argent, de trois pièces.
62. **de Tressay** — *Bretagne.* D'argent à la fasce nouée de gueules, chargée de trois besants d'or.
63. **de la Boessière** — *Bretagne.* D'argent à deux fasces doublement nouées de gueules
64. **Benoit de Saint-Port** — *Flandre.* D'argent à la fasce de sable, doublement coticée de gueules.
65. **van Felgenhauer** — *Saxe, Courlande.* De gueules à trois fasces voûtées d'argent, chacune échancrée d'une seule pièce au bord inférieur.
66. **van Rumelaer** — *P. d'Utrecht.* De gueules à deux fasces crénelées d'argent.
67. **von Wineck** — *Bavière.* De gueules à la fasce crénelée d'argent, le bord inférieur voûté.
68. **van Kinschot** — *Zélande, Hollande.* D'or à la fasce brétessée et contre-brétessée de sable, accompagnée de trois abeilles volantes au naturel; au canton de sinople, chargé d'un faucon essorant d'argent, becqué et membré d'or.
69. **van Arkel** — *Hollande.* D'argent à deux fasces brétessées et contre-brétessées de gueules.
70. **Boeykens** — *Flandre.* De gueules au pal engrêlé d'or, retrait en chef, soutenu d'une fasce engrêlée du même; le tout accompagné de trois fleurs-de-lis d'argent, dont deux accostant le pal et la troisième en pointe.

Planche 2

1. **Hardell** — *Londres.* De sinople à la fasce fleuronnée et contre-fleuronnée d'or
2. **Franchi** — *Venise.* Tiercé en fasce: de sinople, d'argent et de gueules.
3. **de Jonge** — *Zélande.* D'or à la fasce ondée d'azur.
4. **van Hardenbroek** — *P. d'Utrecht, Hollande.* Fascé-onde d'or et de gueules, de huit pièces.
5. **van Forcest** — *Hollande.* D'argent à la fasce vivrée de gueules.
6. **Habdank** — *Pologne.* De gueules à la fasce vivrée alésée d'argent, en forme de W
7. **van Wissen** — *Utrecht.* D'or à la fasce engrêlée à longues pointes, chaque pointe pommetée, le tout de sable.
8. **van Welderen** — *Gueldre, Frise.* De sable à la fasce entée d'arg.
9. **Blount** — *Worcestershire.* Fascé-néhulé d'or et de sable, de six pièces.
10. **van Utenhove** — *Utrecht.* D'argent à trois jumelles de gueules.
11. **de Bades des Portes** — *Languedoc.* D'azur à une tierce d'or, posée en bande.
12. **von Blank** — *Bavière.* De sable à la bande d'argent, chargée de trois fleurs-de-lis du champ, posées chacune en barre.
13. **van der Maesen de Sombreff** — *Limbourg.* De gueules à la bande d'or, divisée en cinq compartiments, au moyen de traits de sable, chaque compartiment chargé de deux meriettes accostées de sable.
14. **Mendoza** — *Castille.* De sinople à une bande d'argent remplie de gueules, déjointe sur le milieu, la moitié supérieure haussée, la moitié inférieure abaissée, les angles s'entretouchant.
15. **Bowyer de Denham** — *Buckinghamshire.* D'or à la bande de vair, coticée de sable.
16. **Damer** comte **de Dorchester** — *Dorsetshire.* Fascé-enté d'argent et de gueules de six pièces; à la bande engrêlée d'azur, brochante sur le tout.
17. **de Saucerre** — *Berry.* D'azur à la bande d'argent, côtoyée de deux doubles cotices potencées et contre-potencées à l'intérieur d'or.
18. **van Dedem** — *Gueldre.* De gueules à trois bandes, chacune losangée d'azur et d'argent au moyen d'un trait diagonal et d'autres traits verticaux.
19. **Jouvenel des Ursins** — *Champagne, Languedoc.* Bandé d'argent et de gueules, de six pièces; au chef d'argent, chargé d'une rose de gueules et soutenu d'une divise d'or.
20. **von Korbler** — *Styrie.* Bandé d'or et de gueules de six pièces, parti de l'un en l'autre.
21. **von Rappin** — *Autriche.* Bandé de gu. et d'argent, de six pièces, toutes les pièces de gueules engrêlées.
22. **Amiel** — *Italie.* Tiercé en bande: d'or, de gueules et d'argent.
23. **Verbrugge** — Ville de *Breda.* D'or au crancelin de sinople, posé en bande.
24. **van Aeswyn** — *Gueldre.* D'argent à cinq cotices de gueules.
25. **Byron** — *Derbyshire.* D'argent à trois cotices de gueules, haussées dans l'écu.
26. **de Narzan** — *France.* D'argent à deux bâtons nébulés, posés en bandes, le premier de gueules et le second d'azur.
27. **Gevaerts** — *Hollande.* De gueules à la bande ondée d'or, accompagnée de six billettes du même, rangées en orle.
28. **von Dobschütz** — *Silésie.* De gueules à la bande ondée alésée d'argent, sommée en haut d'une croisette d'or.
29. **Loreyn** — Ville de *Harlem.* D'or à la barre d'azur, chargée de trois étoiles du champ.
30. **von Puchenstein** — *Tirol.* Ecartelé: de gueules, d'argent, d'or et de sable.
31. **Bromley** — *Nottinghamshire.* Ecartelé de gueules et d'or, la ligne du coupé denchée.
32. **Bromley** lord **Montfort** — *Surrey.* Ecartelé de gueules et d'or, la ligne du parti mortaisée.
33. **von Tale** — *Brunswick.* Ecartelé en équerre de gueules et d'argent.
34. **von Hartzheim** — *Westphalie.* Ecartelé en sautoir de gueules et d'or.
35. **de van der Nehueren** — *Hollande.* D'argent à deux fleurs-de-lis au pied coupé d'azur, l'une posée au second quartier et l'autre en pointe; au franc-quartier de gueules, chargé d'un lion d'argent.
36. **von Orzon** — *Autriche.* D'argent à deux cantons de sable en chef, 1 à dextre et 1 à senestre, et une pointe abaissée du second émail, mouvant de la base de l'écu.
37. **Holocati** — *Milan.* D'argent à un écusson d'or, chargé d'une aigle éployée de sable, surmontée d'une couronne d'or; ledit écusson brochant sur une losange de gueules et accompagné de six tourteaux du même émail, 2 en chef, 2 en pointe et 1 à chaque flanc; à quatre cantons arrondis d'azur, dans les angles de l'écu.
38. **von Jägernreuth** — *Allemagne.* De gueules senestré d'argent réuni avec une champagne du même. (Dans l'origine c'était un simple franc-quartier de gueules en champ d'argent. Par l'ignorance des dessinateurs, ce franc-quartier a été démesurément grossi.)
39. **de Seyssel d'Aix** — *Savoie.* Gironné d'azur et d'or, de huit pièces.
40. **von Aldenburg** — *Allemagne.* Gironné de sable et d'argent de huit pièces gironnantes.
41. **Baudier** — *Bruxelles.* Gironné d'argent et de gueules de dix pièces, chaque giron d'argent chargé de six mouchetures d'hermine de sable, 3, 2 et 1, les pieds dirigés vers le centre de l'écu.
42. **du Cluseau** — *Limousin.* D'argent au giron

de gueules, mouvant du flanc dextre, en chef.

43. **de Maugiron** — *Dauphiné.* Mal-gironné d'argent et de sable de six pièces, au moyen d'un parti et d'un écartelé en sautoir.
44. **von Rockhausen** — *Saxe, Prusse.* Mal-gironné de six pièces gironnantes de gueules et d'argent.
45. **von Kaiserstul** — *Autriche.* Huit pointes alternativement d'argent et de gueules, mouvantes du chef, du flanc dextre et de la pointe, et aboutissantes dans le milieu du flanc senestre.
46. **Veranneman** — *Flandre.* Echiqueté d'or et de gueules.
47. **d'Auxy** — *Hainaut.* Echiqueté d'or et de gueules de cinq tires, chacune de cinq points, chaque point d'or taillé à facettes.
48. **van den Hecke** — *Bruxelles.* Cinq points d'or équipollés à quatre de sable.
49. **Hobberthorne** — *Lincolnshire.* De sable à une mâcle d'argent, enclose dans un double trêcheur fleuronné et contre-fleuronné du même.
50. **Spring** — *Suffolk.* D'azur à une orle d'argent.
51. **Barbaro** — *Venise.* D'argent à un cyclamor ou orle rond de gueules.
52. **Droste zu Vischering** — *Province rhénane.* De gueules à un écusson d'argent en abîme.
53. **Hindsey** — *Angleterre.* De gueules à un faux écu d'argent.
54. **de la Fallie** — *Gand, Anvers, Hollande.* De sable au chevron d'or, chargé de trois fleurs-de-lis d'azur et accompagné en chef de deux têtes de lion affrontées d'or, lampassées de gueules, et en pointe d'une tête de léopard d'or, bouclée d'azur.
55. **de la Grange-Trianon** — *Ile-de-France.* De gueules au chevron d'argent, chargé d'un chevron vivré de sable et accompagné de trois croissants d'or.
56. **Hénault** — *Picardie, Champagne.* D'or au chevron alésé d'azur, accompagné de trois têtes de More, tortillées d'argent.
57. **Chappelain** — *Bourgogne.* D'azur au chevron d'or, abaissé sous une divise du même émail, chargée de trois roses de gueules.
58. **Walpole** comte **d'Orford** — *Norfolk.* D'or à la fasce de sable, chargée de trois croisettes recroisettées du champ et accompagnée de deux chevrons du second émail, l'une en chef et l'autre en pointe.
59. **Menjot** — *Maine.* D'argent à un chevron d'azur, accompagné en chef de deux épis feuillés de gueules, côtoyant le chevron, et en pointe d'un lion du même.
60. **Heereman de Zuydwyck** — *Province rhénane.* D'or au chevron losangé d'argent et de gueules au moyen de trois traits horizontaux et d'une diagonale tracée sur chaque jambe.
61. **du Prel** — *Pays de Liége.* De gueules au chevron cannelé d'argent, accompagné de trois étoiles d'or.
62. **de Crits** — *Bruges.* De gueules au chevron engrêlé d'or, accompagné en chef de deux quintefeuilles d'argent et en pointe d'un besant du même, chargé d'une croix pattée et alésée de sable.
63. **van Dam van Isselt** — *P. d'Utrecht.* D'or au chevron crénelé de gueules, accompagné de dix billettes du même émail vues de biais, 2 et 1 à dextre et 2 et 1 à sen., en chef, et 1, 2 et 1 en pointe.
64. **von Moll** — *Tirol.* D'azur au chevron ployé d'or, accompagné de trois étoiles du même.
65. **Holbeame** — *Devonshire.* D'argent au chevron de gueules, soutenu d'un autre chevron en ogive du même émail.
66. **Archever** — *Angleterre.* De pourpre au chevron d'argent, arqué au-dessous, rempli du second émail.
67. **Bagge de Soederby** — *Danemark.* D'azur au chevron d'argent, haussé dans l'écu, ayant à dextre deux jambes diminuées de largeur; accompagné en pointe d'une feuille de tilleul de sinople, la tige en bas.
68. **von Liehtenstein** — *Allemagne.* De gueules au chevron d'argent, le bord supérieur dudit chevron à pointes effilées du même émail.
69. **Amos** ou **Ames** — *Angleterre.* Potencé contre-potencé de gueules et d'argent; au chevron d'or, brochant sur le tout.
70. **Hardy** marquis **de la Trousse** — *Brie.* D'argent au chevron de sable, potencé contre-potencé à l'intérieur d'or; au chef d'or, chargé d'un lion léopardé de gueules.

Planche 3

1. **Jouve** — *Languedoc.* D'azur au chevron écimé d'or, accompagné en chef de deux croissants d'argent et en pointe d'un coeur du même; au chef de gueules, chargé de trois étoiles d'or.
2. **de Clermont-Gallerande** — *Anjou.* D'azur à trois chevrons d'or, le premier brisé.
3. **de Beaumont** — *Maine.* D'or à cinq chevrons de gueules, rompus, les 1, 3 et 5 à dextre et les 2 et 4 à senestre.
4. **le Bachelié** — *Lorraine.* D'azur à deux chevrons diminués accostés d'argent, formant une fasce vivrée très-déliée, et surmontés chacun d'une étoile d'or.
5. **de Trestondan** — *Franche-Comté, Champagne.* D'azur à trois chevrons d'or, entre deux cotices du même, lesdits chevrons dirigeant leurs sommets vers le canton dextre du chef.
6. **von Marschalck** — *Bavière.* De gueules au chevron couché d'argent, mouvant du flanc dextre de l'écu.
7. **von Witzleben** — *Saxe, Prusse.* Chevronné-renversé d'argent et de gueules, de quatre pièces.
8. **du Long** — *Guyenne.* D'azur à deux chevrons appointés d'or, l'un renversé et mouvant du chef, accompagnés de deux croissants d'argent entre les jambes des chevrons, l'un en chef et l'autre en pointe.
9. **de Lagrenée** — *Picardie.* De gueules à deux chevrons entrelacés, l'un d'argent renversé et mouvant du chef, et l'autre d'or.
10. **von Merveldt** — *Westphalie.* D'azur à trois chevrons entrelacés d'or, dont deux mouvant de la pointe de l'écu, et le troisième, renversé et mouvant du chef.
11. **von Westhausen** — *Alsace.* Chevronné contre-chevronné d'azur et d'or, de quatre pièces.
12. **van Egmond** — *Hollande.* Chevronné d'or et de gueules, de douze pièces.
13. **von Reuchwitz** — *Saxe.* Parti d'azur et de gu.; à cinq chevrons d'or, brochants sur le tout, réunis par une vergette d'or, brochante sur le parti.
14. **Chapman** — *Irlande.* Divisé en chevron d'argent sur gueules; au croissant de l'un en l'autre.
15. **von Stingelheim** — *Bavière.* Tiercé en chevron: de gueules, d'argent et de sable.
16. **Singendonck** — *Gueldre, Hollande.* D'argent à la croix de gueules, accompagnée aux 2 et 3 d'un écusson de sable.
17. **van Harscamp** — *Brabant.* D'argent à une croix, dont le montant est de gueules et la traverse d'azur.
18. **Buigarini** — *Toscane.* De gueules à la croix d'argent; au chevron renversé d'azur, mouvant du chef, brochant sur le tout.
19. **de Rivière de la Mure** — *Provence, Dauphiné, Comtat-Venaissin.* De gueules à la croix componée de neuf pièces, cinq d'or et quatre d'azur.
20. **d'Entades** — *Bourbonnais.* De gueules à la croix entée de sable sur argent. (croix de vair.
21. **de Herckenrode** — *Pays de Liége.* D'or à la
22. **Berck** — *Gueldre.* D'argent à la croix de sable, ornée de quatre petits bâtons pommetés du même, qui font des angles droits avec les branches de la croix: une à dextre en bas et une à senestre en haut du montant supérieur; le troisième sur le bord supérieur du bras senestre; et le quatrième sur le milieu du côté senestre du montant inférieur.

Digitized by Google

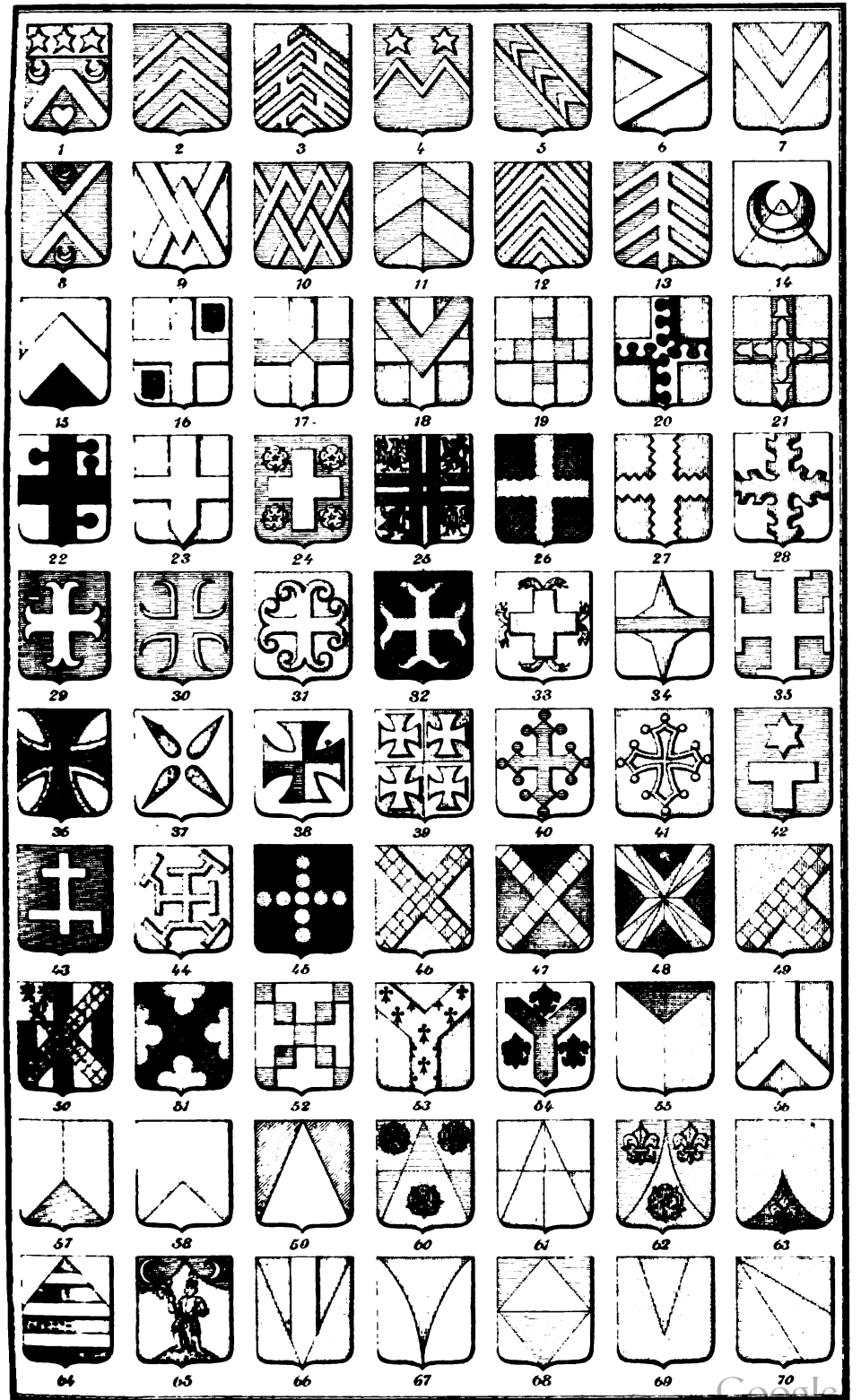

Joh^s Wenning Yz Leeuwarden del.

Lith v. d. Weyer Groningue.

Digitized by Google

Digitized by Google

Digitized by Google

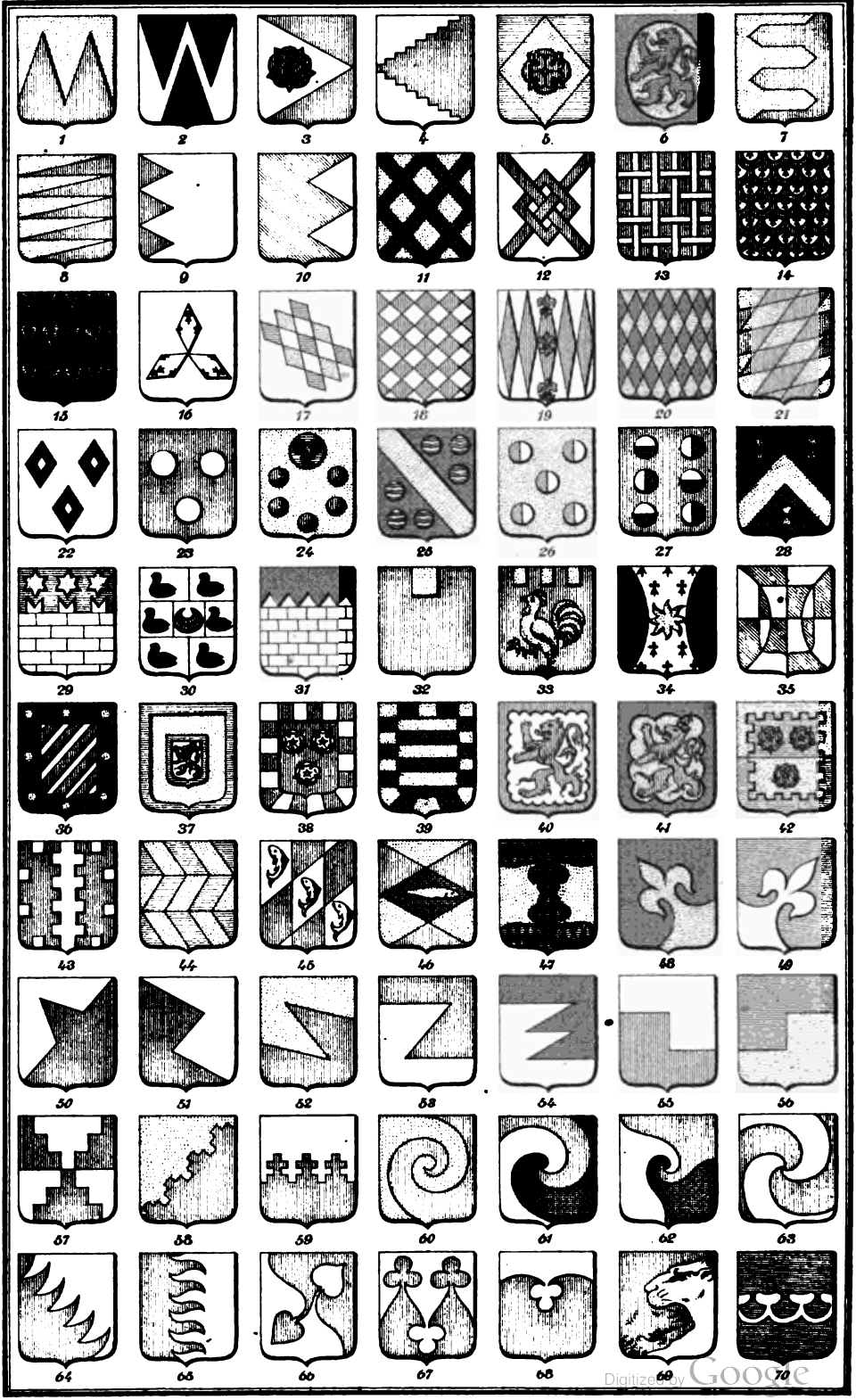

Digitized by Google

Joh.s Wenning Yz. Leeuwarden del. Lith v.d. Weijer Groningue

12. **de Rousset** — *France.* De gueules à la croix au pied aiguisé d'argent.
14. **Brunsvelt** — *Hollande, Province rhénane.* D'azur à la croix alésée d'argent, cantonnée de quatre roses du même.
15. **Lewis de Harpton** — Comté de *Radnor* (*Pays de Galles.*) D'argent à deux jumelles de sable, fretées du premier émail, passées en croix, accompagnées aux 1 et 4 d'une aigle de gueules et aux 2 et 3 d'un lion de sable, couronné d'or.
16. **de Geloes** — *Limbourg.* De sable à la croix cantelée d'or.
17. **de Coetcouredon** — *Bretagne.* De gueules à la croix dentelée d'argent.
18. **Lawrence** — *Lancashire.* D'argent à la croix écotée de gueules.
19. **van der Capellen** — *Gueldre.* D'azur à la croix ancrée d'argent, accompagnée au 1 quartier d'une chapelle d'or.
20. **de Perthuis** — *Provence.* D'azur à une croix ailée d'argent.
21. **de Marcilly** — *Bourgogne.* D'or à la croix recercelée de gueules.
22. **van Vieracker** — *Gueldre.* De sable à la croix fourchetée d'or.
23. **de Montfort** — *Bretagne.* D'argent à la croix de gueules, gringolée d'or.
24. **van Toulon** — *Pays d'Utrecht.* D'argent à une croix étoilée de gueules (étoile à quatre rais); et une burèle d'azur, brochante sur le tout.
25. **Benton** — *Artois, Picardie.* D'azur à la croix potencée d'argent.
26. **Raousset de Boulbon** — *Provence.* D'or à la croix pattée de sable bordée de gueules.
27. **de Bonallez** — *France.* D'argent à quatre etelles de gueules. (Probablement de gueules à la croix pattée d'argent.)
28. **de Tigny** — *France.* D'argent à la croix pattée alésée écartelée de gueules et de sable.
29. **Chetwode** — *Buckinghamshire.* Ecartelé d'argent et de gueules; à quatre croix pattées alésées, de l'un à l'autre.
30. **Manfredi** — *Lucques.* D'argent à la croix retranchée et pommetée d'azur.
31. **Menzi** — *Italie.* De gueules à la croix clechée, vidée et pommetée d'or (dite *croix de Toulouse*).
32. **von Heil** — *Bavière.* D'azur à une potence d'or, mouvante de la pointe, surmontée d'une étoile du second émail.
33. **von Tschetschke** — *Silésie.* D'azur à une croix de Lorraine d'argent, la traverse inférieure à senestre cramponnée vers le bas.
34. **Squarciafichi** — *Gènes.* De gueules à la croix potencée, repotencée en bande à l'extrémité senestre du bout supérieur, en barre au bras dextre de la croix, et en bande et en barre aux deux côtés du pied de la croix, le tout d'or.
35. **de Meester** — *Bruxelles.* De sable à neuf besants d'or, rangés en croix, s'entretouchant.
36. **van Nellesteyn** — *Pays d'Utrecht.* D'or au sautoir échiqueté de gueules et d'argent.
37. **van Erp** — *Limbourg.* De sable au sautoir composé de huit pièces de gueules et neuf d'argent.
38. **Didelot** — *Lorraine.* De sable au sautoir gironné de gueules et d'argent, accompagné en chef d'une étoile d'or.
39. **Polman** — *Pays de Groningue.* D'or au sautoir échiqueté d'argent et de gueules, auquel manque le bras supérieur à dextre.
40. **Teresteyn van Halewyn** — Ville de *Dordrecht.* De sable à deux pals d'argent; au sautoir échiqueté d'or et de gueules, brochant sur les pals; et au canton d'argent, br. sur le tout, chargé de trois lions de sable, armés et lampassés de gueules, couronnés d'or.
41. **van Lockhorst** — *P. d'Utrecht.* D'or au sautoir échancré de sable.
42. **van den Bosch** — Ville de *Leyde.* D'argent à neuf carreaux d'azur, rangés en sautoir, les angles s'entretouchant.
43. **de Taffin** — *Artois.* De gueules au pairle d'hermine.
44. **Cunynghame** — *Ecosse.* D'argent au pairle alésé de sable, les extrémités aiguisées, accompagné de trois fleurs-de-lis mal-ordonnées du même.
45. **von Brieven** — *Saxe.* Tiercé en pairle: en chef de sable, à dextre d'argent et à senestre de gueules.
46. **von Kfeller** — *Autriche.* De gueules au pairle renversé d'argent.
47. **von Haldermansteten** — *Souabe.* Tiercé en pairle renversé: à dextre d'argent, à senestre d'or, et en pointe d'azur.
48. **Ghisi** — *Venise.* D'argent, manteié de gueules.
49. **de Hautin** — *Bourgogne.* D'argent, chapé de pourpre.
50. **Bilxenstrale** — *Suède.* Coupé d'azur sur or; chapé de l'un en l'autre; chacune des trois pièces d'or chargée d'une rose de gueules.
51. **de Montbar** — *Bourgogne.* Ecartelé d'argent et de gueules; chapé de l'un en l'autre.
52. **Clignett** — *Hollande.* D'or à une rose de gueules, boutonnée d'or, barbée de sinople; le champ chapé-ployé d'azur, à deux fleurs-de-lis d'or.
53. **Lernout** — *Flandre.* D'or à une pointe arrondie et abaissée de sable, chargée d'une fleur-de-lis du premier émail.
54. **von Stauffeneck** — *Allemagne.* De gueules à trois fasces d'argent; le champ chaperonné du second.
55. **von Merz** — *Bavière.* De gueules à un homme d'armes, armé de toutes pièces, au naturel, le casque panaché, tenant de sa main dextre une hallebarde et soutenu d'un tertre de sinople; le champ chaperonné-ployé d'azur, chargé à dextre d'un croissant contourné d'argent et à senestre d'un croissant tourné du même.
56. **d'Yvonne** — *Savoie.* De gueules au pal d'argent; le champ chaussé d'or.
57. **von Schleich** — *Bavière.* De gueules, chaussé-ployé d'argent.
58. **Cerrer** ou **Cerraro** — *Venise.* Coupé d'argent sur azur; chapé-chaussé de l'un en l'autre.
59. **Chandos** — *Cambridgeshire.* D'or à une pile de gueules.
70. **van Bulteweeh** — *Leyde.* D'azur à une pointe d'or, posée en bande, mouvante du canton senestre de la pointe.

Planche 4

1. **van Omphal** — *Gueldre.* D'or à deux pointes accostées de gueules.
2. **Hulse** — *Hampshire.* D'argent à une pointe de sable et deux piles du même.
3. **Völcker** — *Francfort sur le Main.* D'argent à une rose de gueules; le champ embrassé à senestre du dernier émail.
4. **von Ruchstein** — *Autriche.* De gueules; le champ embrassé-vivré à dextre d'argent.
5. **von Kaiser** — *Bavière.* D'or à une rose à quatre feuilles de gueules; le champ vêtu d'azur.
6. **von Lee** — *Bavière.* D'or au lion de sable; le champ vêtu en ovale du même émail.
7. **von Hasslang** — *Westphalie.* Parti-palissé d'une demi-pièce et de deux entières d'or sur gueules.
8. **van Rhoon** — *Hollande.* Parti-émanché d'or et de gueules.
9. **von Rigel** — *Bavière.* D'argent à une émanche de trois pièces de gueules, mouvante du flanc dextre.
10. **von Ahelm** — *Allemagne.* De sinople à une émanche de deux pièces d'argent, mouvante du flanc senestre.
11. **de Formanoir** — *Luxembourg.* D'or fretté de sable.
12. **Blake** baron **Wallscourt** — *Irlande.* D'argent à une frette de gueules.
13. **Genicco** — *Lombardie.* De gueules à un grillage d'argent, de quatre pièces horizontales et quatre pièces verticales, entrelacées.
14. **d'Arquinvilliers** — *Picardie.* D'argent pape-

Digitized by Google

lonné de gueules, et dans chacune des claire-voies une moucheture d'hermine de sable.

15. **de Tenremonde** — *Flandre.* Plumeté d'or et de sable.
16. **Hallofts** — *Angleterre.* D'argent à trois losanges d'hermine, posées en pairle renversé, et s'entretouchant.
17. **von Buddenbrock** — *Silésie.* D'argent à neuf losanges dont quatre d'or et cinq d'azur, posées en bandes, accolées et aboutées, 3, 3 et 3.
18. **Turpin de Crissé** — *Poitou, Bretagne.* Losangé de gueules et d'argent.
19. **de Geer** — *Pays d'Utrecht.* D'argent à cinq fusées accolées de gueules, touchant les bords et les flancs de l'écu; et trois fleurs-de-lis d'or, rangées en pal, brochantes sur la troisième fusée.
20. **Blond** — *Angleterre.* Fuselé de sable et d'or.
21. **von Königsegg** — *Wurtemberg.* Fuselé en barre d'or et de gueules.
22. **van Panhuys** — *Hollande.* D'argent à trois mâcles de sable.
23. **Bony de la Vergne** — *Limousin.* De gueules à trois besants d'argent.
24. **Medicis** — *Florence.* D'or à cinq boules de gueules, 2, 2 et 1, accompagnées en chef d'un tourteau d'azur chargé de trois fleurs-de-lis d'or, 2 et 1.
25. **Stourton** lord **Stourton** — *Yorkshire.* De sable à la bande d'or, accompagnée de six rondelles, rangées en orle, chacune fascée-ondée d'argent et d'azur de six pièces.
26. **Angulo** — Royaume de *Léon.* D'or à cinq tourteaux-besants partis chacun de sinople et d'argent, posés 2, 1 et 2.
27. **Fuensalda** — *Espagne.* De gueules à six besants-tourteaux d'argent et de sable, posés 2, 2 et 2, les 1 et 3 à dextre et le 2 à senestre coupes et les trois autres partis desdits émaux.
28. **von Boës** — *Bavière.* De sable au chevron d'or, accompagné de trois besants-tourteaux, chacun écartelé en sautoir d'or et de sable.
29. **Maldalchini** — *Florence.* D'azur à un mur d'argent, maçonné de sable, occupant la moitié inférieure de l'écu, sommé de trois créneaux entaillés du second émail, chaque créneau surmonté d'une étoile d'or.
30. **de Marillac** — *Auvergne.* D'argent maçonné de sable de sept carreaux, 2, 3 et 2, chargés, celui en abime d'un croissant de gueules, et chacun des autres d'une meriette de sable.
31. **Reynell** — *Somersetshire.* D'argent maçonné de sable; au chef denché du dernier émail.
32. **von Ueberacker** — *Bavière.* De gueules, ajouré en chef d'une seule pièce d'or.
33. **van de Corput** — Ville de *Dordrecht.* De gueules au coq d'or; le champ ajouré en chef de trois pièces du second émail.
34. **Hobart** — *Norfolk.* D'hermine à une étoile rayonnante à huit rais d'or; flanqué en rond de sable.
35. **Prudhon** — *France.* Ecartelé d'argent et de sinople; à la bordure de l'un en l'autre; flanqué en rond, encore de l'un en l'autre.
36. **de Vos van Steenwyk** — *Pays de Drenthe.* D'argent à cinq cotices de gueules, en barres; à la bordure de sable, chargée de huit besants d'or.
37. **de Thiennes** — *Hainaut.* D'or à la bordure d'azur; à un écusson d'argent en abime, bordé d'azur et chargé d'un lion de gueules, armé, lampassé et couronné d'or.
38. **Hesselt van Dinter** — *Hollande.* De gueules à trois roses d'argent; à la bordure componnée d'argent et de gueules.
39. **de Seva** — *Piémont, Provence.* Fascé d'or et de sable, de six pièces; à la bordure contre-componnée des deux émaux.
40. **van Randwyck** — *Gueldre, Hollande.* D'argent au lion de gueules; à la filière engrêlée du second émail.
41. **de Gavre** — *Brabant.* D'or au lion de gueules, armé et lampassé d'azur, sommé d'une couronne royale du même émail; à la bordure échancrée de sable.
42. **von Lilier** — *Bavière.* Coupé d'azur sur or; à trois roses de gueules, 2 sur l'azur et 1 sur l'or; à la bordure crénelée de l'un en l'autre.
43. **des Ferrières** marquis **de Sauvebœuf** — *Auvergne.* De gueules au pal bretessé d'argent; à la bordure denticulée du même émail.
44. **von Maler** — *Allemagne.* Tiercé en fasce d'azur, d'or et d'azur; chacun des trois compartiments chargé de deux bandes de l'émail opposé, lesdites bandes se réunissant l'un en l'autre.
45. **von Erstenberg** — *Bavière.* Losangé d'argent et de gueules, au moyen d'un tiercé en pal et d'un tiercé en barre, la première losange d'argent; les trois losanges d'argent, qui se suivent dans les sens d'une bande, chargées chacune d'un poisson au naturel, posé en pal et courbé vers senestre.
46. **von Ekhenthaler** — *Allemagne.* Divisé par deux écartelés en sautoir, l'un sur l'autre; en chef, et aux flancs près de la pointe de l'écu, d'or plein; en pointe, et aux flancs près du chef, de gueules plein; le centre de l'écu, en forme de losange couchée, de sable chargé d'un poisson nageant d'or.
47. **von Kievenfeld** — *Danemark.* D'or à un chef en forme de trèfle et une champagne pareillement en forme de trèfle, les lignes du chef et de la champagne ondées, les trèfles s'entretouchant sur le cœur de l'écu; ledit chef et ladite champagne losanges d'azur et de sable.
48. **von Schrot** — *Augsbourg.* De sable à une fleur-de-lis d'or, posée en bande, mouvant d'une enchaussure senestre du même émail.
49. **von Holien** — *Augsbourg.* D'azur à une fleur-de-lis d'argent, posée en barre, mouvant d'une enchaussure dextre du même émail.
50. **von Künigl** — *Tirol.* Taillé d'argent sur gueules, le gueules fiché sur l'argent.
51. **von Leuberstorf** — *Souabe.* Mi-tranché, failli en taillant et retranché vers senestre, d'argent sur gueules.
52. **von Kauffungen** — *Franconie.* Mi-tranché au-dessous du canton senestre du chef et remontant vers le chef, mi-tranché en descendant vers la pointe, et encore mi-tranché en remontant et aboutissant au-dessus du canton dextre de la pointe de l'écu; d'or sur gueules.
53. **von Darpo** — *Allemagne.* Coupé en chef jusqu'à peu de distance du flanc opposé, failli en taillant et recoupé vers le canton senestre de la pointe; de gueules sur argent.
54. **von Altorff** — *Allemagne.* Coupé en chef jusqu'à peu de distance du flanc opposé; failli en taillant vers le centre; recoupé, retaillé et encore recoupé vers le canton senestre de la pointe; de sable sur argent.
55. **von Fromberg** — *Silésie.* Mi-coupé, failli en partant vers la pointe, et recoupé vers senestre; d'argent sur gueules.
56. **von Taschner** — *Allemagne.* Mi-coupé, failli en partant vers le chef, et recoupé vers senestre; d'azur sur or.
57. **von Rampoizheim** — *Allemagne.* Coupé d'argent sur gueules; ecartelé en sautoir pignonné, de l'un en l'autre.
58. **von Droste** — *Allemagne.* Taillé d'or sur gueules; le gueules brochant par trois créneaux recrénelés sur l'or.
59. **von Egen** — Ville de *Schwäbisch-Hall* (*Wurtemberg.*) Coupé d'argent sur gueules; le gueules brochant par trois créneaux sur l'argent, chaque créneau sommé d'une croisette de gueules.
60. **von Rordorf** — *Suisse.* De gueules à un giron gironnant d'or, occupant tout le flanc dextre de l'écu, côtoyant le chef et le flanc senestre, et aboutissant dans le cœur de l'écu.
61. **von Megenzer** — *Allemagne.* Tiercé en girons gironnants: d'argent, de gueules et de sable, le giron d'argent mouvant du flanc dextre, celui de gueules du chef, et celui de sable du flanc senestre.
62. **von Teuffel** — *Nuremberg.* Tiercé en pairle gironnant: en chef de gueules, à dextre d'argent, à senestre de sable.
63. **von Braunecck** — *Autriche.* Ecartelé en girons gironnants d'argent et de gueules.
64. **von Horn** — *Nuremberg.* Tranché-émanché d'argent sur gueules, les pièces de gueules courbeés.
65. **van Judenschmitt** — Ville de *Rothenburg* (*Bavière*). Parti-émanché de gueules et d'argent, les pièces de gueules ondées.
66. **von Ortlieb** — *Nuremberg.* Tranché-ondé de gueules sur argent; à deux feuilles de tilleul, adossées et mouvantes du tranché, celle sur l'argent de gueules, et celle sur le gueules d'argent.

Digitized by Google

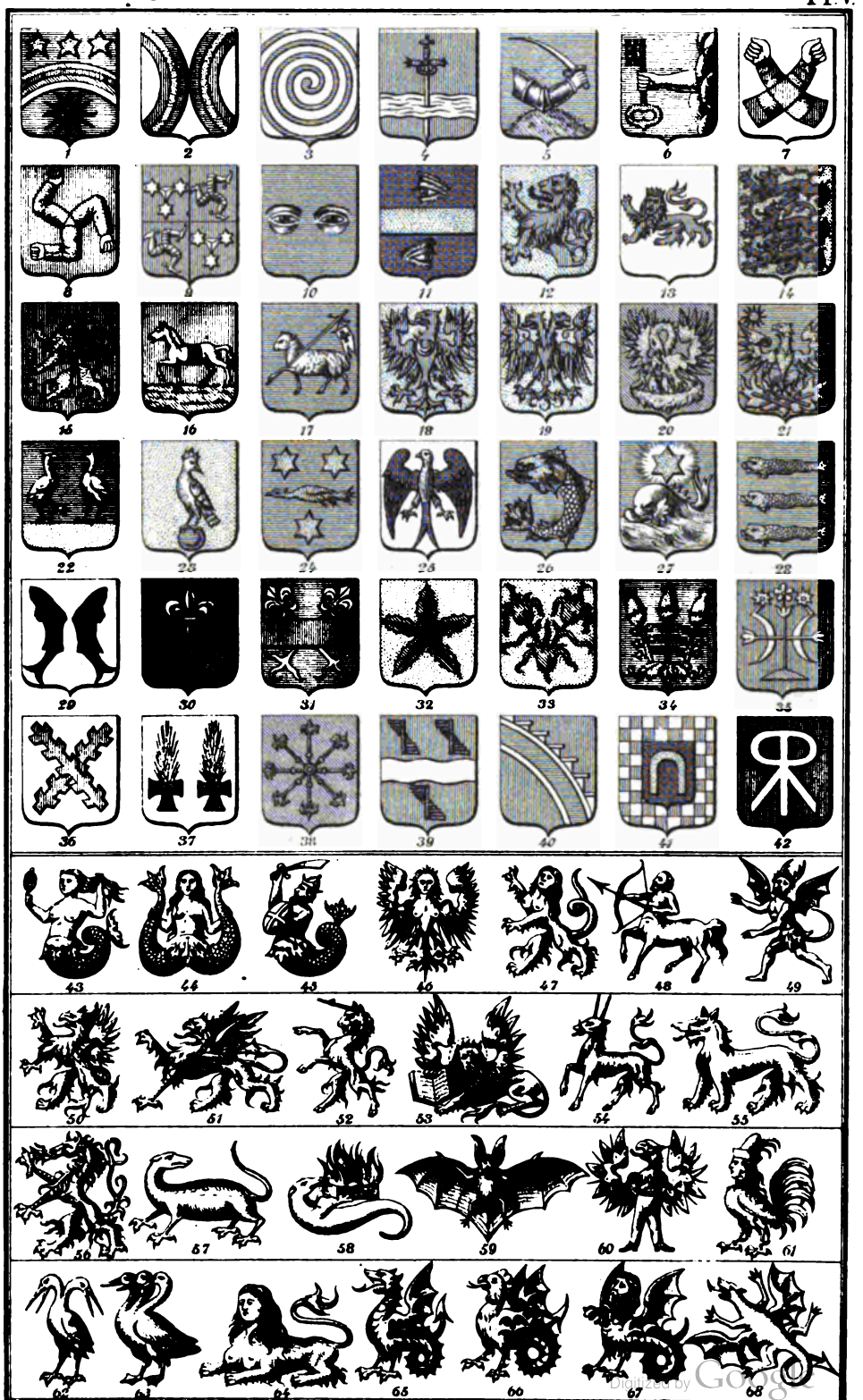

Digitized by Google

Joh.s Wenning Yz. Leeuwarden

Lith. v.d. Weijer Groningue.

67. **von Hillinger** — *Bavière.* Coupé-émanché d'une pièce d'argent sur deux de gueules, les trois extrémités trefflées.
68. **Feser von Au** — *Allemagne.* De gueules; au chef voûté d'argent, brochant par un trèfle renversé du même émail sur le gueules.
69. **von Helchner** — *Nuremberg.* Taillé, des deux côtés en forme de gueule de lion, de gueules sur arg.
70. **Hopfach de Thüngenthal** — *Souabe.* D'azur à deux nuées et deux demies, rangées en fasce, réunies par des arches renversées, le tout d'argent.

Planche 5

1. **Claret** — *Comtat-Venaissin.* D'azur à un arc-en-ciel au naturel, accompagné en chef de trois étoiles rangées d'or et en pointe d'un soleil du même.
2. **von Hacke** — *Bavière.* D'argent à deux arcs-en-ciel adossés, mouvant des flancs et s'entretouchant, chaque arc-en-ciel composé à l'extérieur d'azur, ensuite d'or, et à l'intérieur de gueules.
3. **Gorges** — *Cheshire.* D'argent à un gouffre d'azur.
4. **von Hägling** — *Bavière.* De gueules à une épée d'argent, garnie d'or, posée en pal, la pointe en bas, l'extrémité de la lame perçant une rivière au naturel, posée en fasce près de la base de l'écu.
5. **Adelffy** — *Hongrie.* D'azur à un dextrochère, armé au naturel, tenant un sabre, soutenu d'un tertre de sinople.
6. **van de Werff** — Ville de *Leyde.* D'azur à un senestrochère de carnation, mouvant d'une nuée d'argent au flanc senestre et tenant une clé d'or, posée en pal, le panneton en haut à dextre.
7. **Vygh** — *Gueldre* D'argent à deux bras, passés et sautoir, habillés chacun d'un componé de gueules et d'or, chaque bras rebrassé d'or, les poings fermés, de carnation.
8. **Tremayne d'Heligan** — *Cornouailles.* De gueules à trois bras parés d'or, posés en pairle, réunis sur le coeur de l'écu, les poings fermés de carnation.
9. **Gender de Rabenstein** — *Bavière.* Ecartelé: aux 1 et 4 d'azur à un triangle d'argent, taillé à trois facettes, posé sur l'un de ses angles, chaque angle orné d'une étoile du second émail; aux 2 et 3 de gueules à trois jambes armées et éperonnées d'argent, posées en pairle renversé, les cuisses réunies en coeur du quartier.
10. **Heshuysen** — *Amsterdam.* D'azur à deux yeux humains, au naturel, rangés en fasce.
11. **de Belleoeuvre de Charbon** — *Maine.* De sable à la fasce d'or, accompagnée de deux yeux humains d'argent, posés de profil, l'oeil en pointe regardant vers senestre.
12. **van Vleuten** — *Pays d'Utrecht.* D'or à un lion naissant de gueules, armé et lampassé d'azur.
13. **de Baré de Comogne** — *Pays de Namur.* D'argent à un léopard de gueules, couronné à l'antique d'or.
14. **van Ommeren** — *Gueldre.* D'or à trois lions léopardés de sable, couronnés du même, l'un sur l'autre.
15. **van Renesse** — *Zélande, Brabant.* De gueules semé de billettes d'or; au léopard lionné du même, brochant sur le tout.
16. **Bystrzonowski** — *Pologne.* De gueules à un cheval d'argent, sangié de sable, passant sur une terrasse de sinople.
17. **Pascal** — *Auvergne, Dauphiné.* D'azur à un agneau pascal passant d'argent, la banderole chargée d'une croix de gueules.
18. **d'Orjo** — *P. de Liège.* D'or à l'aigle de gueules, becquée et membrée d'azur, chargée sur son estomac d'un croissant d'argent.
19. **van Riemsdyk** — *Gueldre, Hollande.* D'or à l'aigle éployée de gueules, becquée et membrée d'azur.
20. **Meppens** — *Frise.* De sinople à un pélican avec ses petits, dans son aire, le tout d'or.
21. **de Vénis marquis du Tourondel** — *Corrèze.* D'azur à un phénix d'or, sur son immortalité de gueules, fixant un soleil du second émail, posé au canton dextre du chef.
22. **Kemper** — *Hollande.* D'azur à deux combattants (oiseaux) affrontés d'argent, celui à dextre levant la patte, soutenus d'une champagne d'or.
23. **Hop** — *Amsterdam.* D'or à une huppe au naturel, la tête contournée, posée sur une boule d'azur.
24. **van Westerwyck** — *Flandre.* D'azur à un oiseau de paradis d'or, posé en fasce, le vol clos, accompagné de trois étoiles du second émail.
25. **Louwerman** — *Gueldre.* D'argent à un oiseau de paradis au naturel, le vol ouvert et abaissé, les ailes et la queue de sable, posé dans l'attitude de l'aigle héraldique.
26. **de Bruxelles** — *Brabant.* D'azur à un dauphin d'or, posé en pal, la tête en haut, le corps courbé vers senestre.
27. **Nauta** — *Frise.* D'azur à un dauphin nageant sur une mer, la queue en haut, la tête tournée vers senestre, le tout d'argent, accompagné en chef d'une étoile hérissée d'or.
28. **Dolfin** — *Venise.* D'azur à trois dauphins nageants d'or, l'un sur l'autre.
29. **de Borchgrave d'Altena** — *Limbourg.* D'argent à deux saumons adossés de sable.
30. **Marbanger** — *Bavière.* De sable à une fleur-de-lis héraldique d'argent, aux étamines d'or, tigée de sinople et arrachée.
31. **van der Wyck** — *Hollande.* D'azur à deux bâtons fleurdelisés arrachés d'argent, passés en sautoir; à la fasce de gueules, brochante sur le tout.
32. **Rerck** — Ville de *Dordrecht.* D'or à cinq feuilles de bouleau de sinople, s'entretouchant en abîme et disposées en forme d'étoile.
33. **Loten** — *Pays d'Utrecht, Amsterdam.* D'or à trois bourgeons de sinople, posés 2 et 1, les tiges des deux du chef sortant du bourgeon en pointe.
34. **Pauw** — Ville d'*Utrecht.* D'azur à trois glands tigés et accostés, celui du milieu plus élevé que les deux autres, chaque tige ornée de chaque côté de trois petits glands; lesdites tiges mouvantes d'une arabesque en pointe; le tout d'or, sauf les tiges qui sont d'argent.
35. **van der Sprang** — Ville de *Harlem.* De gueules à deux croissants adossés d'or, supportant chacun de son sommet une molette colletée d'argent; au filet en croix d'argent, fiché dans un tertre isolé de sinople, les trois autres extremités fleurdelisées d'argent, la traverse brochante sur les croissants; ladite croix surmontée d'une quintefeuille d'argent.
36. **Chassé** — *Batavia.* D'argent à deux chicots de gueules, passés en sautoir.
37. **van Verschuer** — *Gueldre, Hollande.* D'argent à deux fagots de sable, chacun soutenu d'un manche en forme de potence, du second émail.
38. **de Bourlon** — *Artois.* De sinople à une escarboucle d'or.
39. **Banckert** *dit* **van Trappen** — *Zélande.* De gueules à la fasce ondée d'argent, accompagnée de trois escaliers à vis d'or.
40. **Gradenigo** — *Venise.* De gueules à un escalier d'argent, rempli d'azur, posé en bande voûtée, les degrés à senestre.
41. **d'Exea** — *Aragon, Languedoc.* De sable à un champ-clos d'or; à la bordure échiquetée d'argent et de gueules.
42. **Langenmantel** — *Augsbourg.* De gueules à deux R adossés et réunis d'argent.

43, sirène; — 44, sirène à deux queues; — 45, homme marin; — 46, harpie; — 47, chimère; — 48, centaure-sagittaire; — 49, diable; — 50, griffon; — 51, griffon passant; — 52, licorne; —

53, lion de Saint-Marc; — 54, antelope héraldique; — 55, tigre héraldique; — 56, panthère héraldique; — 57, salamandre; — 58, salamandre dans les armes de *Commersteyn*, à Amsterdam; — 59, chauve-souris; — 60, oiseau-homme, moitié supérieure d'une aigle et moitié inférieure d'un homme; — 61, coq à tête humaine, coiffé d'un chapeau panaché; — 62, cigogne à deux têtes adossées; — 63, oie à trois têtes (v. dans le *Dictionnaire* l'article *Monstres*); — 64, sphinx; — 65, dragon; — 66, basilic; — 67, dragon monstrueux; — 68, dragon volant, dans les armes de *Raymon*, en Kent.

Planche 6

1er rang : 1, lion dragonné; — 2, couleuvre ondoyante en pal; — 3, bisse ou serpent noué; — 4, serpent arrondi ou plié en rond; — 5, colonne accolée d'un serpent engloutissant un enfant; — 6 et 7, amphiptères ou serpents ailés; — 8, ver fantastique dit *Nesselwurm*, dans les armes primitives de la famille *Ginsheim de Schwindach*, en Bavière; — 9, monstre composé de la partie supérieure d'une écrevisse et de la partie inférieure d'un boeuf, dans les armes de *Grasmann*, en Bavière.

2e rang : 1, poisson volant; — 2, coq mariné; — 3 et 4, lions marinés; — 5, griffon mariné; — 6, licorne marinée; — 7, rencontre de boeuf; — 8, deux proboscides; — 9, proboscides, ornées le long du dos d'une crête, les angles sommés de plumes d'autruche, et une autre plume dans l'embouchure des proboscides.

3e rang : 1, rencontre de cerf; — 2, massacre de cerf; — 3, ramure de cerf; — 4, alérion; — 5, vol; — 6, vol abaissé; — 7, demi-vol; — 8, demi-vol, chargé d'un demi-cercle treflé; — 9, deux demi-vols adossés; — 10, vol-banneret.

4e rang : 1, membre d'aigle; — 2, main d'aigle; — 3, créquier; — 4, redorte; — 5, fleur-de-lis épanouie; — 6, ancolie; — 7, trèfle; — 8, tierce-feuille; — 9, quartefeuille; — 10, quintefeuille; — 11, feuille de nénuphar; — 12, fleur-de-nélier; — 13, pomme de pin; — 14, pomme de grenade; — 15, coquerelle; — 16, tertre.

5e rang : 1, lambel ordinaire; — 2, lambel antique; — 3, croix de Jérusalem; — 4, Croix de fer; — 5, croix d'Alcantara et de Calatrava; — 6, croix de Malte; — 7, croix de huit pointes; — 8, croix de douze pointes; — 9, croix de seize pointes; — 10, croix bourdonnée; — 11, croix pommetée; — 12, croix treflée; — 13, croix fleurdelisée; — 14, croix fleuronnée ou florencée; — 15, croix latine; — 16, croix de Calvaire; — 17, croix de Lorraine; — 18, croisette; — 19, flanchis; — 20, tau ou béquille de Saint-Antoine; — 21, croix recroisettée; — 22, croix recroisettée au pied fiché; — 23, sautoir recroisetté.

6e rang : 1, forme ordinaire de la tour; — 2, tour à trois étages; — 3, tour dans les armes de *Harsdorf*, en Bavière; — 4, tour à deux étages; — 5, tour dans les armes de *von der Sall*, en Wurtemberg; — 6, tour dans les armes d'*Asnières de Loriol*, en Bresse; — 7, château dans les armes de *van den Berch van Heemstede*, en Hollande; — 8, château dans les armes de *Gyllenstorm*, en Suède et en Bavière; — 9, château dans les armes de *Burger von Floss*, en Saxe, en Bavière et en Autriche; — 10, château dans les armes d'*Apchier*, en Languedoc et en Auvergne; — 11, tour dans les armes de *Perger*, en Bavière.

7e rang : 1, château dans les armes de *Pozzo di Borgo*, en Corse et en Russie; — 2, tour sommée de trois tourelles, dans les armes de *Delpuech de Comeiras*, en Languedoc; — 3, château dans les armes de *Castellane*, en Provence; — 4, château dans les armes d'*Airebaudouse*, en Languedoc; — 5, château dans les armes de *Clermont de Vaalsbroich*, en Limbourg, à Aix-la-Chapelle et à Francfort sur le Main; — 6, château dans les armes de *Karg de Bebenburg*, en Bavière et en Autriche; — 7, portique; — 8, dais (*brog*) dans les armes des familles polonaises de la maison de *Leszczyc*.

8e rang : 1, grelot; — 2, annelet; — 3, bague; — 4, annelets entrelacés; — 5, annelets concentriques; — 6, roc d'échiquier; — 7, larme; — 8, chevalier des échecs; — 9, monde; — 10, hamecon à loups; — 11, claricorde; — 12, crosse; — 13, bourdon de pélerin; — 14, besant d'argent dans les armes anglaises, dit *Penny-yard penny*; — 15, peigne à un seul rang de dents; — 16, peigne à deux rangs de dents; — 17, autel dans les armes de la famille d'*Abel*, en Wurtemberg; — 18, triangle; — 19, triangle vidé; — 20, autel dans les armes de la famille de *Reuchlin*, en Hollande; — 21, fonts baptismaux; — 22, gonfanon; — 23, manipule; — 24, bonnet albanais; — 25, manche mal-taillée; — 26, brosse; — 27, chausse-trape; — 28, cric.

9e rang : 1, tortil grilleté dans les armes des *Jocelyn* comtes de *Roden*, en Irlande; — 2, coussin houppé, posé sur l'un de ses angles; — 3, coussin ordinaire, généralement employé dans les cimiers; — 4, miroir de toilette; — 5, miroir arrondi et pommeté; — 6, miroir ovale, tel que les sirènes tiennent d'ordinaire à la main dextre; — 7, équerre; — 8, 11 et 12, lampes de diverses sortes; — 9, marc (poids); — 10, cadran tel qu'il se voit dans quelques armes; — 13, coeur humain; — 14, sabot en bois, dans les armes de la famille *Trip* aux Pays-Bas; — 15, gibecière; — 16, sabot en bois, dans les armes de la famille *Holzschuher de Harlach*, en Bavière et aux Pays-Bas; — 17, bourse; — 18, chaudière; — 19, marmite; — 20, poêle, dans les armes de la famille de *Padilla*, en Castille; — 21, coupe couverte; — 22, calice; — 23, verre à vin; — 24, double hanap, dans les armes de la famille *Besserer de Thalfingen*, en Wurtemberg et en Bavière; — 25, nacelle, dans les armes de la maison de *Lodzia*, en Pologne; — 26, épieu (pour la chasse du sanglier); — 27, hamecon; — 28, double hameçon; — 29, accouples de chiens; — 30, anille à l'antique (pour fortifier la maçonnerie); — 31, faucille, le tranchant dentelé.

10e rang : 1, corne d'abondance, dans les armes de la famille de *Neubeck*, en Bavière; — 2, corne d'abondance, dans les armes de la famille *Guldewagen*, à Harlem; — 3, pignate; — 4, pot à verser; — 5, fer ou ceps de prisonnier; — 6, grêlier; — 7, huchet; — 8, cor-de-chasse; — 9, coquille; — 10, galère, dans les armes écossaises; — 11, arche de Noé; — 12, pentalpha; — 13, cornière à triples phéons; — 14—18, diverses sortes de crémaillères (14, de *Zieten* en Prusse; 15, de *Kettler* aux Provinces rhénanes; 16, de *Hadeln*, en Nassau; 17, de *Besemer*, en Hollande; 18, de *van Swyndrecht*, en Hollande); — 19, croc; — 20, fer-de-moulin; — 21, anille; — 22, force de tondeur de moutons; — 23, force des drapiers; — 24, vertenelle ou bris d'huis; — 25, hie des paveurs.

11e rang : 1, bouse sous sa forme dénaturée; — 2, bouse primitive; — 3, toison; — 4, fusil de la Toison d'or; — 5, plomb de maçon, dans les armes de *Colbrand*, en Sussex; — 6—9, diverses sortes de fermaux; — 10, mouton à piloter; — 11 et 12, socs de charrue; — 13, manteau; — 14, maillet; — 15 et 16, herses de labour; — 17, doloire; — 18, bute, instrument des maréchaux-ferrants; — 19, fer-à-cheval; — 20, moralles; — 21, maillet penché; — 22, roue; — 23, roue d'engrenage; — 24, roue de Sainte-Catherine; — 25 et 26, clés antiques; — 27, bouterolle; — 28, hache d'armes; — 29, lance de tournoi; — 30, arrêt de lance; — 31, molette; — 32, étrier triangulaire, ou à l'antique; — 33, fer de flèche; — 34, phéon; — 35, molette; — 36, fer de pique; — 37, molette d'éperon colletée; — 38, triple phéon; — 39, arc; — 40, arbalète tendue.

Digitized by Google

Digitized by Google

Digitized by Google

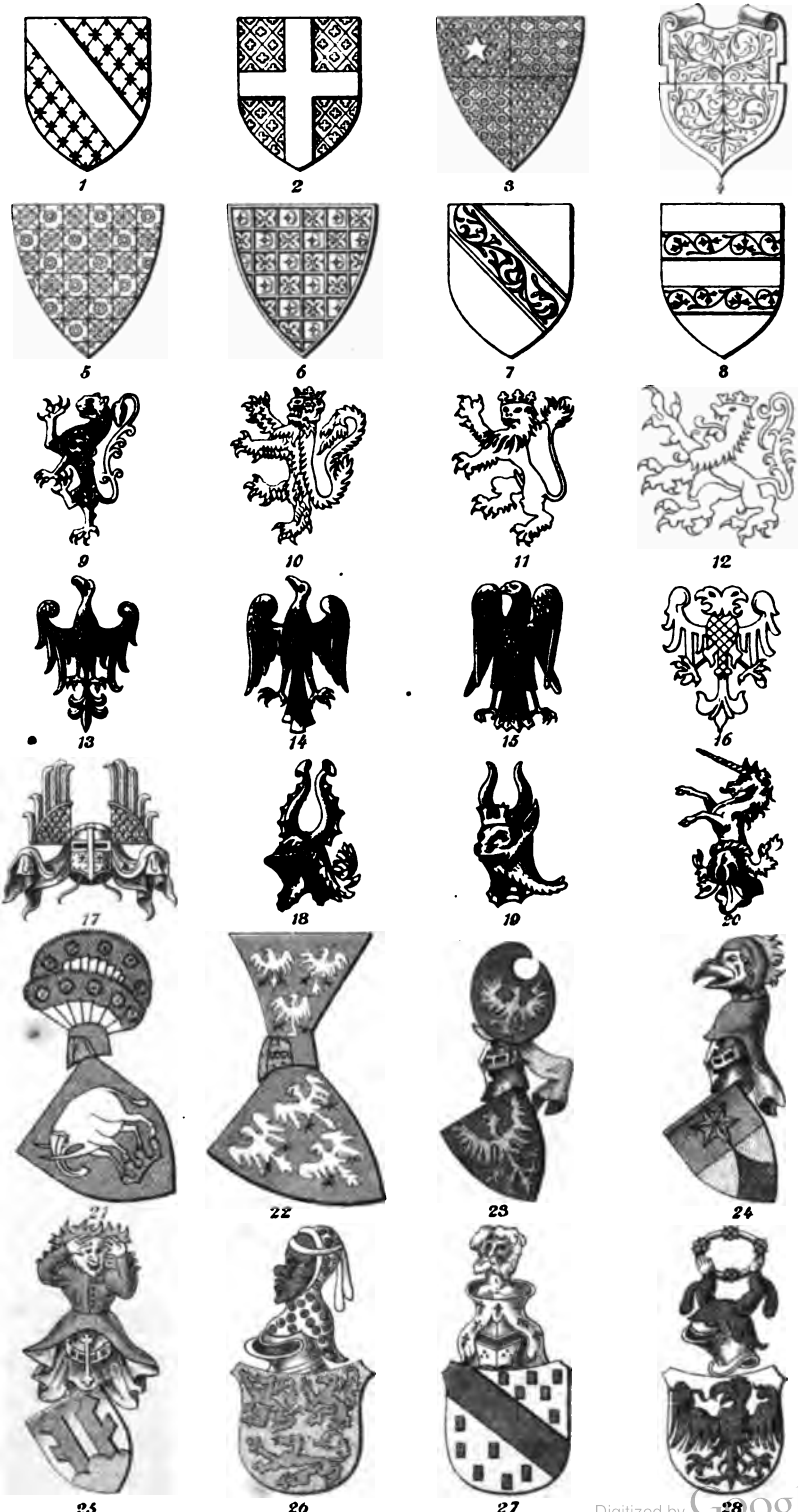

Digitized by Google

Joh.s Wenning Yz. Leeuwarden del

Lith v.d. Weijer Groningue.

12e rang : 1, flèche; — 2, flèche émoussée à tête carrée; — 3, flèche pour la chasse aux oiseaux; — 4, 5 et 6, flèches pour la chasse; — 7, masse d'armes, dans les armes de la famille *van Aefferden*, en Limbourg; — 8, masse à picotons; — 9, fer de pique, dans les armes de la famille *de Gaiffier*, au Pays de Namur; — 10, falot sans manche; — 11, falot avec un manche; — 12, grenade de guerre allumée ;— 13, fanal; — 14, baliste; — 15, bélier militaire; — 16 et 17, échelles d'escalade; — 18, herse sarasine; — 19, estacade; — 20, bombe allumée; — 21, palissades; — 22, hamaide; — 23, dédale; — 24, gourde, ou bien bouteille à double ventre; — 25, ruste; — 26, billette vidée ou percée en carré; — 27, billette percée en rond; — 28 et 29, diamants; — 30, clou de la passion.

13e rang : 1, foudre; — 2, roue de moulin; — 3, chaudière de saline; — 4, leurre de faucon; — 5, colonne dans les armes de la famille *van Zuylen*, au Pays d'Utrecht; — 6, colonne dans les armes de la famille *von Zuylen*, en Bavière; — 7, losange pommetée; — 8, écharpe ployée en cercle, dans les armes de la maison polonaise *Nalencz* II; — 9, quintaine; — 10, lacs d'amour; — 11—16, noeuds divers, signes distinctifs de familles anglaises (11, noeud de *Lacy*; 12, de *Bowes*; 13, de *Bourchier*; 14, de *Wake*; 15, de *Stafford*; 16, de *Dacre*); — 17, toque du doge de Venise; — 18, chapeau; 19, chapeau de tournoi; — 20, chapeau piramidal; — 21, chapeau de juif; — 22, écrans divers (portés en cimier et chargés communément des armes entières ou partielles de l'écu.)

14e rang : couronnes diverses: 1, couronne à l'antique; — 2, couronne de Fer, d'Italie; — 3, couronne de Charlemagne; — 4, couronne ordinaire, en usage sur les casques, et en même temps couronne des comtes néerlandais; les marquis français portent la même couronne, avec un triangle de trois perles, réunies en forme de trèfle, dans chacun des deux intervalles; — 5, couronne des nobles et chevaliers héréditaires néerlandais et belges; — 6, couronne des barons néerlandais, belges et allemands; — 7, couronne des vicomtes néerlandais; — 8, couronne des marquis néerlandais et belges et des ducs français; — 9, couronne des ducs néerlandais et belges (les princes portent la même couronne, avec cinq fleurons sur le cercle); — 10, couronne de baron dans les ci-devant Pays-Bas Autrichiens (actuellement le Royaume de Belgique); — 11, couronne des barons français (les chevaliers portent la même couronne, sans chapelet de perles); — 12, couronne des comtes (excepté en Néerlande et en Angleterre); — 13, couronne des princes du St.-Empire; — 14, couronne murale; — 15, couronne vallaire; — 16, couronne navale.

Planche 7

Cette planche a pour but de donner un léger aperçu des traits caractéristiques qui distinguèrent l'art héraldique au moyen-âge. Nous n'avons pu qu'effleurer un si vaste sujet, mais nous aimons à croire que ces quelques exemples suffiront pour appeler l'attention des amateurs sur un genre d'études, à la fois artistique et archéologique, où ils trouveront autant d'agrément que d'instruction (*).

Les fig. 1—8 donnent quelques beaux spécimens du diapré, que l'on rencontre surtout dans les sceaux. Les anciens artistes ne souffraient pas les espaces vides, ni dans l'écu, ni au-dehors, et s'efforçaient à les diversifier par des feuillages, des rosettes, des lignes en sens divers, dont le choix était arbitraire et dépendait du goût. Cette ornementation n'ayant aucune valeur réelle, pouvait être changée d'un moment à l'autre, et comme elle ne formait pas une partie intégrante des armes, elle pouvait être négligée tout-à-fait. Dans les représentations coloriées, ce diapré était exécuté dans la même couleur que le fond sur lequel il était appliqué, mais afin de le faire ressortir les nuances différaient; le diapré était d'une teinte plus claire sur un fond plus foncé ou plus foncée sur un fond plus clair.

L'écu n° 1 contient une simple bande et le n° 2 une simple croix; le champ est diapré. Le n° 3 représente les armes de la famille anglaise *de Vere*, qui consistent en un simple écartelé, chargé d'une étoile dans le premier quartier. Chaque quartier est diapré de la manière la plus compliquée, mais il mérite l'attention des curieux que les quartiers du même émail sont également distingués par la même sorte de diapré. L'écu est écartelé de gueules et d'or, et l'on voit que les deux quartiers de gueules diffèrent par leur diapré des deux quartiers d'or. Le n° 4 est un écu coupé, dont chaque moitié nous montre un diapré en forme de branchages. On remarquera en même temps que le contour de l'écusson accuse les temps de la Renaissance. Le n° 5 offre encore un des plus beaux spécimens du diapré; c'est l'écusson échiqueté de la famille anglaise de *Warren*, où chaque carreau est devenu un petit chef d'oeuvre de patience de la part de l'artiste. Le n° 6 figure les armoiries de la même famille, diaprées d'une tout autre manière. Enfin, dans les nos 7 et 8 l'artiste s'est borné à la décoration de la bande et des deux fasces, sans s'occuper du champ. Cette circonstance nous donne la preuve que ces écus datent d'un temps rélativement moderne.

Viennent ensuite quelques échantillons de lions. Le premier et plus ancien porte le pied dextre levé d'une manière qui semble peu naturelle, mais qui était la conséquence forcée de la forme triangulaire des écus aux temps chevaleresques, qui n'avaient à leur base pas assez d'espace pour que les pieds du lion pussent s'y trouver à leur aise. A mesure que les écus perdent cette forme et s'élargissent à leur base, ce pied va toujours s'abaissant, jusqu'à ce qu'il se trouve sur la même ligne que l'autre pied, parce que l'écu, arrondi en bas, en fournit l'occasion.

Aux premiers temps de l'art héraldique, les lions n'avaient pas de langue et le bouquet de leur queue était tourné en dedans. Plus tard, ils reçurent une langue et la queue était tournée en dehors, mais les ongles restaient toujours saillantes.

Le premier lion, n° 9, date de la seconde moitié du 12e siècle et se trouve sur un basrelief en pierre, provenant du ci-devant couvent de Steingaden et conservé au musée de Munich. Son corps est couvert de poils bouclés. Dans la sculpture, il est placé

(*) Jusqu'ici ce sont les auteurs allemands qui ont déployé le plus de zèle à composer des manuels qui traitent de la science du blason envisagé sous le point de vue vraiment historique et archéologique. A ceux de nos lecteurs auxquels la langue allemande est familière, nous recommandons :

Dr. O. T. von Hefner, *Handbuch der theoretischen und praktischen Heraldik*. Munchen, 1863. — Manuel de la science du blason et de l'art héraldique d'après la théorie et la pratique.

Le même, *Heraldisches Original-Musterbuch*. Munchen, 1863. — Recueil de modèles originaux de l'art héraldique.

A. M. Hildebrandt, *Heraldisches Musterbuch*. Berlin, 1872. — Recueil de modèles héraldiques.

F. Warnecke, *Heraldisches Handbuch*. Görlitz, 1880. — Manuel de l'art héraldique.

Les Anglais peuvent citer avec satisfaction :

Ch. Boutell, *Heraldry, historical and popular*. Londres, 1863. — L'art héraldique, considéré sous le point de vue historique et populaire.

Il va sans dire que tous ces ouvrages sont ornés de figures, empruntées aux monuments publics et privés et aux armoriaux anciens.

Digitized by Google

dans un écusson triangulaire, et la règle ancienne que le meuble doit remplir autant que possible le champ de l'écu, sans laisser d'espace de quelque importance, y est trop bien observé, car les ongles de la patte senestre et du pied senestre dépassent le contour de l'écu et s'étendent au-dehors.

Le n° 10 est une représentation du lion de la maison de Hesse sur l'écu original du landgrave Henri de Thuringe (mort en 1298), suspendu dans l'église Sainte-Elisabeth, à Marburg.

Le lion du n° 11 se trouve sur un vitrail de l'hôtel de ville à Wasserburg sur l'Inn, en Bavière, dont il est le blason, et date de la première moitié du 14e siècle. Quoiqu'il porte encore le caractère du style moyen-âge, il commence à s'approcher du type des temps modernes.

Le quatrième lion, n° 12, est représenté sur une feuille d'un armorial hollandais portant le millésime 1542, qui, il y a peu d'années, a été sauvé de la destruction par M. J.-C. van der Muelen, à la Haye. Par ses ongles fortement accusées et sa queue tournée en dedans, il fournit la preuve que, au milieu du 16e siècle, les anciennes traditions héraldiques n'étaient pas encore tombées en oubli, mais retenaient au contraire toute leur force.

Les aigles n'ont pas subi moins de variations de forme que les lions. Comme ceux-ci, ils étaient dans l'origine privés de langue et avaient une attitude contrainte, qui était la conséquence de la forme triangulaire des écus. Les pattes se dirigeaient presque perpendiculairement en bas et les ailes étaient toujours abaissées, parceque les dimensions de l'écu ne permettaient pas de les éployer.

La première aigle, n° 13, est empruntée à un sceau du comte palatin Otton de Wittelsbach, attaché à une charte de l'an 1207, conservée aux archives d'état à Munich. Par rapport à la date, la deuxième aigle, n° 14, d'un type différent pour ce qui regarde les ailes et la queue, est contemporaine, car elle se trouve sur un sceau d'un comte d'Arnsberg de l'an 1208, conservé aux mêmes archives.

L'aigle, n° 15, du commencement du 16e siècle, représentée sur le monument d'un abbé de Saint-Alban, à Londres, offre un exemple remarquable de la liberté que les anciens artistes pratiquaient en exécutant des armoiries et du savoir-faire dont ils firent preuve en se conformant aux exigences de lieu et d'espace. L'écu, dans lequel cette aigle se trouve placée, est trop rétréci et ne comporte pas le déploiement des ailes. Eh bien, le sculpteur auquel ce travail était confié, tournait les grosses plumes des ailes en dedans et trouvait encore moyen d'y donner des contours gracieux. Les plumes, qui couvrent le corps de l'aigle, sont traitées dans le vrai style ornemental.

Nous ne donnons qu'un seul exemple d'une aigle éployée du 14e siècle, n° 16. Il nous serait facile d'y ajouter plusieurs autres, mais l'espace nous manque. Un coup d'oeil suffira pour découvrir à quels égards il diffère de l'aigle éployée comme on la représente actuellement.

Les nos 17 à 20 font voir les trois grands changements de forme que les casques ont subi. Dans chacune de ces grandes divisions la mode introduisit de nombreuses subdivisions, auxquelles nous ne pouvons nous arrêter. Dans les fig. 21 et 22, on voit le plus ancien type de casque que l'on rencontre sur les armes, mais ce type n'a guères duré.

La fig. 17 présente une des formes les plus anciennes. Le cimier de ce casque est un vol comme il était d'usage à la même époque et qui semble formé de deux planchettes d'un quart de cercle, dans le bord desquels des plumes ont été introduites.

Le casque suivant, n° 18, date d'une époque postérieure et s'appelait casque des joûtes (en allemand *Stechhelm*); le cimier, consistant en deux proboscides, est remarquable par leur crête à angles saillants, que l'on ornait souvent de boules, de plumes, etc. Nous avons ajouté la fig. 19, représentant également un casque des joûtes, comme un nouvel exemple de la liberté intelligente avec laquelle les artistes du moyen-âge traitaient les matières héraldiques. C'est le casque d'un duc de Clèves, de l'an 1511, qui portait en cimier une tête de boeuf. L'artiste s'aperçut que le museau se conformait à la partie saillante du casque; il vidait (au figuré) la tête de boeuf, la tirait sur le casque, entourait les cornes d'une couronne et laissait pendre la peau en guise de lambrequins.

Enfin, au 16e siècle on donnait une forme ronde au casque, pratiquait une ouverture sur le devant et y mit des grilles, fig. 20. C'est ce dernier type qui, avec nombre de modifications, s'est maintenu jusqu'à nos jours.

Les fig. 21 et 22, représentant les armes des familles de *Helfenstein* et de *Leiningen* (*Linange*), sont empruntées au rouleau d'armes de Zurich, exécuté entre 1280 et 1325 en publié en chromolithographie en 1860. Dans la première de ces armes, n° 21, le meuble qui soutient l'éléphant, est un tertre à quatre coupeaux, et le cimier consiste en deux queues de paon brochantes l'une sur l'autre. Le n° 22 mérite l'attention par son cimier, l'écran, revêtu d'une étoffe qui est tirée sur le casque en forme de capuchon.

Le rouleau d'armes de Constance, commencé en 1547, continué dans les années postérieures et conservé à la bibliothèque de la ville d'Ueberlingen, située sur le lac de Constance, nous fournit dans la fig. 23 les armes de la famille de *Schwartz* en Souabe, remarquables à cause du cimier, que l'on prendrait pour une palette de peintre, mais qui est une des formes très-anciennes d'une aile ou demi-vol.

Tout archéologue sait qu'une veine humoristique parcourait le moyen-âge; les sculptures dans les anciennes abbayes et cathédrales en font foi. L'art héraldique n'a pas été soustrait à cette influence, comme il est prouvé par nos dernières figures. Le n° 24, pris dans le rouleau d'armes de Constance, nous offre l'écu de la famille *von Keutzlingen*, en Souabe, ayant pour cimier une tête de coq encapuchonnée, dont le bec est traité de manière à en faire une figure grotesque. Les armes de la famille de *Magugg*, en Souabe, fig. 25, empruntées au même rouleau, portent en cimier un homme issant, s'ébouriffant les cheveux et regardant d'un air béat ou bien stupide.

Les trois dernières figures de notre planche sont imitées de la feuille détachée de l'armorial hollandais de 1542, dont il a été question plus haut. Les cimiers des nos 26 et 27 ont également un air grotesque ou humoristique. Enfin, l'aigle du dernier écusson, n° 28, doit à son bec démesuré, qui semble grossi à dessein, un air narquois qui n'est pas propre à la gent volatile. Ces armes à l'aigle moqueuse portent le nom de *Morchan*, qui est peut-être estropié et n'appartient pas à une famille des Pays-Bas. Les autres écussons sont anonymes.

Digitized by Google

TABLE DES ABRÉVIATIONS

C. = Cimier; D. = Devise; L. = Lambrequins; S. = Supports; T. = Tenants.

acc.	*signifie*	accompagné
affr.	—	affronté
aj.	—	ajouré
alt.	—	alternativement
an.	—	anobli, ou anoblissement
anc.	—	ancien
arg.	—	argent
arm	—	armé
arr.	—	arraché
bes.	—	besant
bill.	—	billette
bord.	—	bordure
bout.	—	boutonné
bq.	—	becqué
br.	—	brochant
brét.	—	brétessé
brt.	—	bouriet
cant.	—	cantonné
carn.	—	carnation
ch.	—	chargé
chev.	—	chevron
coll.	—	colleté
comp.	—	componé
conc. d'arm.	—	concession d'armoiries
conf. de nob.	—	confirmation de noblesse
cont.	—	contourné
cour.	—	couronné
cq.	—	casque
crén.	—	crenélé
croiss.	—	croissant
c.-brét.	—	contre-brétessé
c.-éc.	—	contre-écartelé
c.-fleur.	—	contre-fleuronné
c.-herm.	—	contre-hermine
éc.	—	écartelé
éc. en sautr.	—	écartelé en sautoir
échiq.	*signifie*	échiqueté
emm.	—	emmanché
eng.	—	enguiché
engr.	—	engrêlé
ép.	—	éployé
ess.	—	essorant
ext.	—	extérieur
fam.	—	famille
fleur.	—	fleuronné
fr.-q.	—	franc-quartier
gu.	—	gueules
hab.	—	habillé
herm.	—	hermine
inc. dans la nob.	—	incorporé dans la noblesse
int.	—	intérieur
iss.	—	issant
lamp.	—	lampassé
los.	—	losange
m.	—	membré
m. ét.	—	maison éteinte
mod.	—	moderne
mouch.	—	moucheture
mouv.	—	mouvant
naiss.	—	naissant
nat.	—	naturel
nob.	—	noblesse
orig.	—	originaire
ouv.	—	ouvert
p.	—	pointe
pass.	—	passant
pl. d'aut.	—	plumes d'autruche
proh.	—	proboscides
ramp.	—	rampant
rec. de nob.	—	reconnaissance de noblesse
rebr.	—	rebrassé
recr.	—	recroisetté

Digitized by Google

reg.	*signifie*	regardant	sen.	*signifie*	senestre
réh. de nob.	—	réhabilitation de noblesse	sin.	—	sinople
ren. de nob.	—	renouvellement de noblesse	supp.	—	supportant
renv.	—	renversé	surch.	—	surchargé
retr.	—	retroussé	surm.	—	surmonté
sa.	—	sable	tort.	—	tortillé
saut.	—	sautoir	tourt.	—	tourteau
sec.	—	second	vir.	—	viroié

NB Le chiffre entre crochets, à la suite des mots *étoile* ou *molette*, indique le nombre de leurs rais.

Allem.	*signifie*	Allemagne	Holl. sept.	*signifie*	Hollande septentrionale
Angl.	—	Angleterre	Ile-de-Fr.	—	Ile-de-France
Art.	—	Artois	Iri.	—	Irlande
Aut.	—	Autriche	Lang.	—	Languedoc
Auv.	—	Auvergne	Limb.	—	Limbourg
Bav.	—	Bavière	Lorr.	—	Lorraine
Belg.	—	Belgique	Luxemb.	—	Luxembourg
Bourg.	—	Bourgogne	Néerl.	—	Néerlande
Brab.	—	Brabant	Norm.	—	Normandie
Brab. sept.	—	Brabant septentrional	P. de	—	Pays de . . . . .
Bret.	—	Bretagne	Pic.	—	Picardie
Cambr.	—	Cambrésis	Pol.	—	Pologne
Champ.	—	Champagne	Pom.	—	Poméranie
Dan.	—	Danemark	Port.	—	Portugal
Esp.	—	Espagne	Prov.	—	Provence
Fl. fr.	—	Flandre française	Prov. rhén.	—	Province rhénane
Gasc.	—	Gascogne	Tour.	—	Touraine
Han.	—	Hanovre	Wurt.	—	Wurtemberg
Holl.	—	Hollande	Zél.	—	Zélande

Digitized by Google

A

Aa (van der) — *Rotterdam.* D'azur à trois huchets d'arg., emp. et vir. d'or. **C.:** un cygne, entre un vol.

Aa (van der) — *Rotterdam.* De gu. à trois los. d'arg.

Aa (van der) — *Leyde.* De gu. à la fasce ondée d'azur, supp. une tour d'arg., ouv. et aj. du champ; la fasce acc. en p. d'un gland effeuillé au nat., la queue en bas. **C.:** un vol.

Aa (van der) — *Leyde, la Haye.* Echiq. d'or et de gu.; au canton d'arg., ch. d'une meriette de sa. **C.:** une meriette de sa., entre deux prob. échiq. d'or et de gu. **L.** d'or et de gu.

Aa (van der) — *Gorinchem.* Ec.: aux 1 et 4 d'or à trois molettes de sa.; aux 2 et 3 d'argent à deux fasces bret. et c.-bret. de gu. Sur le tout les armes de ces *der Aa de Ranserode.*

Aa (van der) — *Holl.* D'arg. au chev. de gu., acc. de trois A de sa.

Aa (van der) — *Brab.* (M. ét.) De gu. au saut. d'arg. **C.:** deux cornes de buffle de sa.

Aa (van der) de Ranserode — *Anvers* (M. ét. le 3 janv. 1848). Echiq. d'or et de gu., de douze tires, chacune de douze points; au canton d'arg., ch. d'une meriette de sa. **C.** *anc.:* une meriette de sa., entre deux cornes de buffle, celle à dextre d'arg., celle à sen. échiq. d'or et de gu. **C.** *mod.:* une meriette de sa. **L.** de gu. et d'or.

Aa (van der), v. **Jongman** *dit* **van der Aa, Pynssen van der Aa** et **Robidé van der Aa.**

Aach — *Aut.* (An., 1595.) Ec.: aux 1 et 4 d'arg. à un trèfle de sin.; le champ chapé de gu.; aux 2 et 3 de sa. au lion naiss. d'or, cour. du même, tenant de ses pattes un caducée aussi d'or. Cq. cour. **C.:** le lion, issc. **L.** d'or et de sa.

Aachen ou **Achen** — *Westphalie* (M. ét. en 1816). De sa. à trois croiss. d'arg. — *Ou:* De sa. à trois croiss. d'arg.; au chef du même. **C.:** deux cornes de buffle, coupées alt. d'arg. et de sa.

Aadberd — *Dan.* (M. ét.) D'azur au poisson nageant d'or, lorré de gu. **C.:** cinq banderoles, alt. d'or et de gu.

Aage (de l'), de l'Age ou **de Lage** marquis **de Velude** — *Bret., Saintonge, Poitou.* D'or à l'aigle ép. de gu., bq. et m. d'azur.

Aagesen — *Dan.* Taillé de gu. sur sa.; à la bande ondée d'arg., br. sur le tout. **C.:** une aigle ess. de profil, au nat.

Aagesen — *Dan.* Ec. en saut. d'arg. et de sa.; à une ramure de cerf d'or, br. sur le tout.

Aagesen — *Dan.* D'or à une palme d'azur, posée en pal.

Aalion (Chevaliers d'), v. **Imbriseyle** chevaliers d'**Aalion.**

Aalst (van) — *la Haye.* D'azur à une étoile (8) d'arg. **C.:** l'étoile.

Aalst (van) — *Holl.* D'azur à trois haches d'armes d'arg., emm. au nat., posées en pals, rangées en fasce.

Aalst (van) — *Gorinchem.* D'or à trois crémaillères de sa., rangées en fasce.

Aanjeugh — *Holl.* D'or à la fasce de sa., acc. de trois coeurs de gu. **C.:** un coeur de gu.

Aar (von) ou **von der Ahr von Antweiler** — *Westphalie.* De gu. à deux roses d'arg. en chef et une étoile d'or en p. Cq. cour. **C.:** une aigle iss. de gu.

Aar (van der) — *Leyde.* D'or à trois hures de sanglier de sa. **C.:** une hure de sanglier de sa., le boutoir en haut [Comp. **van der Aer** et **Hoog de Ter Aar**].

Aarle (van) — *Brab. sept.* D'arg. à deux fers-de-moulin de gu., l'un au sec. quartier et l'autre en p.; au fr.-q. d'or, ch. d'une rose de gu.

Aarnouts — *Batavia.* D'arg. à un chien braque de gu., pass. sur une terrasse de sin.

Aarsen [Arssen] de Beyem — *Frise.* De sa à trois étoiles d'or. **C.:** une étoile d'or.

Aartsen — *Gueldre.* De gu. à deux flèches d'or, passées en saut., et une troisième flèche d'or, posée en fasce, br. sur le tout, la pointe à sen.

Aavaille — *P. de Liége.* D'or à la fasce de gu., acc. de trois rustes d'azur.

Aaz — *P. de Liége.* D'arg. à la croix d'azur; au lambel de gu., en chef, br. sur le tout.

Aaz — *P. de Namur.* De sin. à la fasce ondée d'arg., acc. de trois bes. du même.

Abachsen ou **Albachsen** — *Westphalie, Brunswick.* De gu. à la bande d'azur, ch. de trois croiss. d'or, les cornes dirigées vers le canton dextre du chef. **C.:** trois croiss. d'or tournés, mal-ordonnés et s'entre-touchant. **L.** d'or et d'azur.

Abaco (dall') — *Vérone.* D'azur à la fasce de gu., acc. en chef de deux mains de carn., posées en fasces, montrant le dos, le poignet paré de gu., la main à dextre tenant une plume à écrire d'arg. et celle à sen. empoignant un compas d'or ouvert en chevron; le tout acc. en chef d'une couronne à cinq fleurons d'or.

Abaco (dall') — *Vérone* (Barons bavarois, 12 mai 1766.) D'azur à deux mains de carn., posées en fasces, le poignet paré d'arg., dirigées vers les flancs de l'écu, celle à dextre tenant une plume à écrire d'arg. et celle à sen. un compas d'or ouvert en chevron; le tout acc. en chef d'une couronne à cinq fleurons d'or et en p. d'un livre ouv. d'arg., doré sur tranche. Cq. cour. **C.:** un vol d'azur, chaque aile ch. de la couronne de l'écu. **L.** d'or et d'azur.

Abadal — *Catalogne* (An., 1792.) Parti: au 1 d'or à un arbre de sin., posé sur une terrasse du même; au 2 d'arg. à une tour de gu., sommée d'une tourelle du même, le tout ouv. et aj. d'azur, ladite tour posée sur une terrasse au nat.

Abadía — Royaume de *Valence.* De sin. au lion d'or.

Abadie — *France.* D'azur, fretté d'arg.; à la fasce d'herm., br. sur le tout.

Abadie — *Lang.* D'arg. au chev. de gu., acc. en chef de deux tours du même, et en p. d'un écusson d'azur, br. sur le chev. et ch. d'un lion d'or. Au chef de l'écu d'azur, ch. de trois étoiles du champ.

Abadie d'Arbocave — *Béarn.* D'or à l'arbre de sin.; au lévrier de gu., coll. d'arg., attaché à l'arbre par une chaine du même; au chef d'azur, ch. d'un croiss. d'arg., entre deux étoiles d'or.

Abaleo — *Vérone.* Tranché d'arg. sur azur, l'azur ch. de deux bandes du premier; au lion d'or, br. sur le tout, tenant de sa patte dextre une grenade au nat., tigée et feuillée de sin.

Aban ou **Abbans** — *Franche-Comté* (M. ét.) D'arg. à la croix de gu., acc. en chef de deux roses du même.

Abancourt — *Norm.* De gu. à l'aigle d'arg.

Abancourt — *Beauvoisis, Soissonnais, Normandie.* D'arg. à l'aigle de gu., bq. et m. d'or.

Abano (Comtes) — *Padoue.* D'azur à la fasce d'arg., ch. de trois trèfles de sin. — *Ou:* D'azur à la bande d'arg., ch. de trois feuilles de chêne de sin., posées dans le sens de la bande, la tige en haut.

Abarbanel — *Esp., Port.* D'arg. au lion de gu., ramp. contre une tour de même.

Abarbanel de Sousa — *Port.* Ec.: aux 1 et 4 les armes d'*Abarbanel;* aux 2 et 3 d'arg. à quatre croiss. appointés et affr. de gu., 1, 2 et 1 (*Sousa*).

Abarbanel da Veiga — *Port.* Les armes de *Veiga* qui sont: éc. de gu. à l'aigle d'arg. et d'arg. à trois fleurs-de-lis d'azur.

Abarca — *Aragon.* De gu. (*anciennement* d'azur.) à une bottine d'or, le pied en bas

Abarca — *Aragon.* De gu. à deux semelles de soulier d'or, accostées et posées en pals, ayant au talon des cordes du sec.

Abarca — *Navarre, Aragon.* D'or à une chaine d'azur, en bande, accostée de deux souliers échiq. d'or

et de sa.; le tout entouré d'une autre chaine d'azur, posée en orle.

Abaria — *Esp.* D'arg. à un B de sa.; le champ vêtu de gu.

Abasons — Ile de *Mayorque*. De gu. à une plante de sin., fleurie de sept pièces d'arg.

Abaumont (Barons d'), v. **Boyer** barons **d'Abaumont.**

Abauzit — *Toulouse.* D'or au chev. de gu., acc. en p. d'un peuplier de sin., terrassé du même; au chef d'azur, ch. d'un croiss. d'arg., entre deux étoiles d'or.

Abbadelli — *Sicile.* D'or au griffon de sa.

Abbadessa — *Sicile.* Tranché d'or sur gu.

Abbadie — *Bigorre, Béarn.* D'arg. à la croix de gu.

Abbadie — *Limousin.* D'arg. au lion de gu., accosté de deux mouch. d'herm. de sa.; au chef d'azur, ch. de trois grives d'arg.

Abbadie — *France.* D'arg. à l'arbre de sin., accosté de deux lions affr. de gu., ramp. contre le fût; au chef de gu., ch. de trois flèches d'arg., posées en pals, la pointe en haut.

Abbadie de Barrau (Comtes) — *Gasc.* D'arg. à la bande d'azur, ch. de trois étoiles du champ et acc. de deux lions du sec.

Abbadie de Lattes — *Norm.* D'arg.; au chef de gu., ch. d'une rose d'or.

Abbama — *Frise.* Parti: au 1 d'or à la demi-aigle de sa., mouv. du parti; au 2 de gu. à l'épée d'arg., garnie d'or, posée en pal, acc. en chef de deux fleurs-de-lis du même.

Abbans, v. **Aban.**

Abbas — *Holl. sept.* Parti: au 1 d'or à une demi-aigle de sa., mouv. du parti; au 2 d'azur au bélier sautant d'arg., accorné d'or.

Abbate — *Sicile.* Coupé de sin. sur arg.

Abbati — *Florence, Rome.* D'azur au pal d'arg. **C.:** un bonnet de gu., retr. d'herm.

Abbé — *Norm.* D'arg. à l'aigle de gu., bq. et m. d'or.

Abbé — *France* (Baron de l'Empire, 30 oct. 1810). Ec.: au 1 d'or à une tête de More, tort. d'arg.; aux 2 et 3 de gu. au château d'arg., flanqué de deux tours du même; au 4 d'or à la licorne ramp. de sa.

Abbé (l') — *Champ.* De gu. au saut. engr. d'or, cant. de quatre fleurs-de-lis du même.

Abbé (l') des Antieux — *Norm.* D'or au chev. d'azur, acc. en chef de deux molettes de sa. et en p. d'une rose de gu.

Abbé (l') comtes **de Morvilliers** — *Norm.* (Comtes, 21 sept. 1725.) Ec.: au 1 échiq. d'or et de gu. de cinq tires, chacune de cinq points (*du Quesnoy*), au 2 de sa. à trois tours d'arg., ouv. et maçonnées du champ (*Lavaulx*); au 3 de sa. semé de fleurs-de-lis d'or (*Bellefourrière*); au 4 d'arg. à une bande ondée de gu., et une bord. cannelée du même (*Coudenhove*). Sur le tout de gu. à deux épées d'arg., passées en saut., les pointes en bas (*l'Abbé*).

Abbé de Rossière — *Norm.* D'azur au chev. d'arg.; et trois flammes d'or, mouv. du chef.

Abbé (l'), v. **Poulain** *dit* **l'Abbé.**

Abbecourt — *Beauvoisis.* D'arg. à la fasce de gu., acc. de six merlettes du même.

Abbekerk-Krap — *Holl.* Ec.: aux 1 et 4 d'azur au lion d'arg. (*Krap*); aux 2 et 3 coupé-enclavé de deux pièces de gu. sur or. Sur le tout de sin. au château sommé de trois tours d'or.

Abbema — *P. de Groningue.* Parti: au 1 de sin. à la demi fleur-de-lis d'arg., mouv. du parti; au 2 d'or au trèfle de sin. **C.:** une tête de bouc de gu., *ou* une tête de boeuf de gu.

Abbema — *Amsterdam.* Parti: au 1 d'arg. à une cigogne au nat., pass. dans une touffe de roseaux de sin; au 2 coupé: *a.* d'azur à la fleur-de-lis d'or, *b.* d'or au trèfle de sin. (*ou:* le 2 coupé: *a.* d'azur à la fleur-de-lis d'arg., *b.* de sin. au trèfle d'or). Cq. cour. **C.:** une tête et col de cigogne au nat., entre une touffe de roseaux. **L.** d'arg. et d'azur. **S.:** à dextre un griffon au nat., la moitié supérieure du corps et les ailes de sa.; à sen. un lion au nat.; tous les deux lamp de gu.

Abbema — *Bois-le-Duc.* Parti: au 1 d'or à la demi-aigle de sa., mouv. du parti; au 2 coupé: *a.* de gu. à trois pals d'or; *b.* d'arg. à la rose de gu. **C.:** une rose de gu., entre un vol d'or.

Abbenbroek (van) — *Holl., Zél.* (M. ét) *Armes anc.:* De gu. à un caleçon d'arg. [Une branche de cette fam. parait avoir porté le caleçon en champ d'azur.] — *Armes mod.:* De gu. à la fascé vivrée d'arg. (*Harl van der Woert*), et sur le tout de gu. à un caleçon d'arg. (*Abbenbroek*).

Abbesteeg — *Holl.* Parti: au 1 de gu. à une tour carrée d'or, sommée d'une tourelle du même; au 2 d'azur à la fasce d'or, acc. de six croiss. d'arg., 2 et 1 en chef, et 2 et 1 en p.

Abbeville — *Pic., Norm.* D'azur à trois bandes d'or, acc. de trois fleurs-de-lis du même, rangées en chef.

Abbeville — *Beauvoisis.* D'or à trois écussons de gu.

Abbeville-Boubers-Tune, v. **Boubers-Abbeville-Tune.**

Abbey (l') de la Roque — *Norm., Bret.* D'arg. au saut. de sin. **C.:** un lévrier iss., au nat. **S.:** deux lévriers, au nat. **D.:** SINE LABE.

Abbinga, v. **Abbema,** au *P. de Groningue.*

Abbisna ou **Absna** — *Ostfrise.* Une fleur-de-lis. **C.:** la fleur-de-lis.

Abbonel *dit* **le Gros** — *Fl. fr.* (An., 8 mai 1433.) De gu. à la fasce d'arg., acc. de trois têtes humaines (*ou,* têtes de More) au nat., tort du sec. **C.:** un buste de More, entre un vol de gu.

Abbot baron **Colchester** — *Sussex* (Baron, 3 juin 1817.) De gu. au chev. d'or, ch. de trois croisettes écotées d'azur et acc. de trois poires du sec., les queues en haut; le tout enclos dans un trécheur fleur. d'or. Cq. cour. **C.:** une tête de licorne d'herm., crinée d'or, accostée de six pl. d'aut. d'arg. aux tuyaux d'or; le tout surm. du *Cri:* PERSEVERANDO. **S.:** deux licornes d'herm., crinées, accornées et onglées d'or, chacune ch. sur l'épaule d'une croix écotée d'azur; le col passé dans un collier du dernier émail bordé de gu., duquel descend une chaine d'or. **D.:** DEO, PATRIAE, AMICIS; *ou* PERSEVERANDO. (**Raymond.**

Abbot's-Langley (Baron d'), v. **Raymond** lord

Abbott baron **Tenterden** — *Middlesex* (Baron, 30 avril 1827.) De pourpre, à la pile ondée, vairée d'or et de gu., accostée en p. de deux bouses du sec.; au canton d'arg., ch. d'une crosse abbatiale de sa. **C.:** un renard pass., parti de sa. et d'arg., l'épaule ch. d'une bouse d'or. **S.:** à dextre un dragon allé de sin., coll. du collier du Lord Grand-Juge d'Angleterre et ch. sur l'aile d'une bouse d'or; à sen. un pélican, le vol levé, d'or, avec sa piété de gu., coll. d'un chapelet de roses au nat. **D.:** LABORE.

Abbracciabene — *Sicile.* D'or au lion de gu., ramp. contre une colonne d'arg., posée à dextre.

Abcoude (van) — *P. d'Utrecht.* D'or au loup de sa. [Première race des seigneurs d'*Abcoude*].

Abcoude (van) — *P. d'Utrecht* (M. ét. le 6 fév. 1459.) Ec.: aux 1 et 4 de gu à trois colonnes (*zuilen*) d'arg. (*Zuylen d'Abcoude*); aux 2 et 3 de sa. au lion d'arg., arm., lamp. et cour. d'or (*Gaesbeeck*). Cq. timbré d'une couronne de sa. **C.:** un vol-banneret d'arg.; *ou:* un vol d'or. [Comp. **van Zuylen d'Abcoude**].

Abcoude (van) van Meerten — *P. d'Utrecht.* Les armes écartelées d'**Abcoude.**

Abdena — *Ostfrise.* Un lion. **C.:** une aigle.

Abdinga — *Frise.* Coupé: au 1 d'or à l'aigle de sa.; au 2 d'azur à une montagne d'or, mouv. de la p.

Abdis — *Norm.* D'or à la croix ancrée de gu., cant. de quatre croisettes d'azur.

Abdorf — *Suisse.* D'arg. à un annelet de gu., orné à l'entour de quatre boules d'or faisant face aux bords de l'écu et enflammées au nat. **C.:** le meuble de l'écu.

Abdy d'Albyns — *Essex* (Une branche élevée au rang de baronet, le 9 juin 1660, s'est éteinte le 2 avril 1739. Une autre branche a été revêtue de la même dignité, au mois de déc. 1849.) D'or à deux chev. de sa., acc. de trois trèfles du même. **C.:** une tête d'aigle, au nat. **D.:** TENAX ET FIDELIS.

Abdy de Felix-Hall — *Essex, Yorkshire* (Baronet, 7 juillet 1641. M. ét. le 13 avril 1868.) Les armes précédentes.

Abdy de Moores — *Essex* (Baronet, 1660. M. ét. en 1662.) Les armes précédentes.

Abeaulx (des) — *Gand.* Ec.: aux 1 et 4 d'arg. au chev. de gu.; aux 2 et 3 de gu. au lion d'arg., arm. et lamp. d'or.

Abée — *P. de Liége.* De sa. semé de fleurs-de-lis d'or; au lambel d'azur, posé en chef.

Abeele (van den) — *Flandre, Zél. Armes anc.:* D'or au chev. de gu., ch. de trois étoiles d'arg. et acc. de trois peupliers de sin. **C.:** une tête et col de biche au nat. — (Vicomtes et barons, 24 janv. 1787. M. ét. en 1787.) Ec.: aux 1 et 4 d'arg. à une hamaide de gu. (*van den Abeele*); aux 2 et 3 d'or à la fasce de gu. (*Haveskercke*). **C.:** deux pignates accostées de gu. **S.:** deux lions d'or, arm. et lamp. de gu., tenant chacun une bannière, celle à dextre aux armes du 1, celle à sen. aux armes du 2.

Abeele (van den) — *Flandre.* D'arg. à une hamaide de gu. **C.:** une sirène, tenant de sa main dextre un miroir ovale et se peignant les cheveux de la main sen.

Digitized by Google

Abeele (van den) — *P. de Liége.* D'azur à sept étoiles d'or, 3, 3 et 1.

Abeels — *Harlem.* D'arg. à l'arbre doublement étagé de sin., terrassé du même.

Abeille — *Prov.* (Conf. de nob., 10 avril 1669. M. ét. en 1753.) D'azur à une ruche d'or, acc. de trois abeilles du même.

Abelken — *Saxe* (An., 18 juin 1878.) D'or à deux pals d'azur, alésés en chef. Cq. cour. **C.:** un buste de More, hab. d'un parti d'or et d'azur.

Abel — *Wurt.* (Nob. du St.-Empire, 24 juin 1627; rec. de nob., 3 juin 1820.) De sa à un autel carré d'arg., supp. un agneau couché, entouré de flammes et de fumée, le tout au nat. Cq. cour. **C.:** un jeune homme iss., chevelé d'or, hab. d'arg., les mains jointes et les yeux levés, dans l'attitude de la prière.

Abel — *Bav.* (An., 12 mars 1814.) De gu. à un homme iss., posé de profil, tournant le dos vers le spectateur, décochant une flèche d'un arc, le tout au nat., et mouv. d'une arabesque d'arg. en p. Cq. cour. **C.:** l'homme iss. **L.** d'arg. et de gu.

Abel ou Abl — *Ingolstadt.* D'or à une tête d'ours de sa. **C.:** la tête d'ours.

Abel — *Aut.* (Chevaliers, 13 janv. 1781.) Ec.: aux 1 et 4 d'or à trois pattes d'ours de sa.; aux 2 et 3 d'azur à l'ancre d'or. Deux cq. cour. **C.:** 1° un vol cont. d'or, ch. d'une patte d'ours de sa.; **L.** d'or et de sa.; 2° l'ancre, entre deux prob. coupées, à dextre de sa. sur or, à sen. d'or sur azur; **L.** d'or et d'azur.

Abel — *Aut.* Coupé de sa. sur or; au lynx ramp. au nat., br. sur le coupé, soutenu d'un tertre de sin. Cq. cour. **C.:** le lynx, iss., entre deux prob., coupées alt. d'or et de sa., ornées chacune dans son embouchure d'une fleur-de-lis d'arg.

Abel — *Castille.* Parti: au 1 d'or à l'aigle de sa.; au 2 de gu. au griffon d'or, cour du même, sa queue recourbée supportant un petit griffon naiss. d'or qui tient de ses pattes une fleur-de-lis d'azur.

Abel de Chevallet — *Dauphiné* (M. ét. le 18 juillet 1858.) D'or à la bande d'azur, ch. de deux molettes du champ; au chef du sec., ch. d'une molette d'or. **D.:** FERER FORTE E SPESSO.

Abela — *Sicile.* D'azur au chev. d'or, acc. de trois étoiles du même, rangées en chef.

Abele — *Wurt.* (An., 12 juin 1814.) Tiercé en fasce: au 1 d'or à l'aigle de sa., bq. et m. du champ; au 2 d'azur au soleil d'or; au 3 de gu. à deux plumes à écrire d'arg., passées en saut., les becs en bas. Cq. cour. **C.:** l'aigle. **L.** d'or et de sa.

Abele — *Wurt.* (An., 7 avril 1846.) Ec.: aux 1 et 4 d'or à l'aigle de sa.; aux 2 et 3 d'arg. au lion de gu., brandissant un sabre, soutenu d'un tertre de sin. Cq. cour. **C.:** l'aigle. **L.:** à dextre d'or et de sa., à sen. d'arg. et de gu.

Abele — *Aut.* De sa. à la fleur-de-lis d'arg. **C.:** la fleur-de-lis, entre deux prob. de sa.

Abele von und zu Lilienberg [anciennement **Aubelier**] — *Aut.* (Nob. du St.-Empire, 5 août 1495; conf. de nob., 12 déc. 1547; chevaliers autrichiens, 30 mai 1643; barons, 4 août 1708. La branche des comtes *Abele de Höckingen*, chevaliers du St.-Empire 3 nov. 1663, barons 13 oct. 1673, comtes 11 nov. 1684, s'est ét. le 12 oct. 1685.) Ec.: aux 1 et 4 échiq. d'arg. et de sa., de seize points; aux 2 et 3 coupé d'arg. sur gu., au griffon de l'un en l'autre, cour. d'or. Sur le tout un écusson soutenu cour.) coupé d'arg. sur sa., à la fleur-de-lis de l'un en l'autre. Trois cq. cour. **C.:** 1° une aigle iss. et cont. de sa.; 2° la fleur-de-lis; 3° le griffon, iss. **L.** des 1 et 2 cq., d'arg. et de sa.; du 3. d'arg. et de gu.

Abeleven — *Holl.* Coupé: au 1 d'azur à trois étoiles d'or; au 2 de sin. à l'agneau arrêté d'arg.

Abelin — *Flandre* (Conc. d'arm., 18 juillet 1459; conf. le 17 déc. 1548.) De gu. au cerf naiss. au nat.

Abelin de la Touche — *Bret.* D'azur à la bande d'arg., ch. d'un léopard de gu. et acc. en chef d'une fleur-de-lis d'or.

Abella — *Aragon.* De gu. à trois fasces ondées d'arg.

Abella — *Catalogne.* D'azur à trois bandes ondées de sa. bordées d'or.

Abella — *Catalogne.* D'azur à trois pals ondés d'or.

Abella — Royaume de *Valence.* De gu. à trois abeilles d'or.

Abella — *Esp.* D'or à trois pals ondés ou vivrés de sa.

Abello — *Asturies.* De sin. à une ruche d'or entourée d'abeilles du même, posée à dextre, et un châtaignier au nat., fruité d'or, posé à sen., le tout soutenu d'une terrasse au nat.

Abelló — *Esp.* De gu. à une ruche, en forme de cilindre, sommée d'un lis de jardin tigé, entre deux roses tigées et feuillées; ledit lis surm. d'une abeille au nat., la tête en bas; le tout d'or.

Abelly — *France.* D'or au sanglier de sa., défendu d'arg.; au chef d'azur, ch. d'un croiss. d'arg., entre deux roses d'or. **D.:** A DOMINO FACTUM EST.

Abelly — *Paris.* D'azur à un lis de jardin d'arg., accosté de deux roses du même, le tout terrassé de sin. et acc. en chef de deux croiss. du sec.

Abels — *P. d'Utrecht.* Ec.: aux 1 et 4 de gu. à la fleur-de-lis d'or; aux 2 et 3 de gu. au lion d'or.

Abelsen — *Dan.* D'arg. à treize coeurs de gu. **C.:** deux prob., coupées alt. d'or et d'azur.

Abenberg (Comtes) — *Bav.* (M. ét.) D'azur à deux lions léopardés d'arg., l'un sur l'autre. Cq. cour. **C.:** deux cornes de buffle d'azur [Ces comtes étaient également connus sous le nom de *Fransdorf* ou *Frensdorf*.]

Abenberg — *Franconie.* D'or à une jambe de cheval de sa., ferrée d'arg., le sabot en bas. **C.:** un chapeau piramidal d'or, retr. de sa., sommé d'un panache de plumes de coq du même.

Abencourt — *Lorr.* D'or à trois tours d'azur; au fr.-q. gironné d'arg. et de gu. **C.:** une tête et col de cygne d'arg., bq. de gu.

Abendroth — *Saxe* (Nob. du St.-Empire, 17 déc. 1793.) Coupé: au 1 de sa. à trois étoiles mal-ordonnées d'or; au 2 de gu. au croiss. d'arg. Cq. cour. **C.:** le croiss., entre un vol coupé, à dextre d'or sur sa., à sen. d'arg. sur gu. **L.** conformes aux émaux du vol [V. **Göttling d'Abendroth**].

Abensperg — *Bav.* (M. ét. en 1485) Tranché de sa. sur arg. **C.:** deux oreilles d'âne, d'arg. et de sa., ornées chacune de pl. d'aut., à dextre de sa. et à sen. d'arg.

Abensperg (von) und Traun — *Aut.* (Comtes du St.-Empire, 15 août 1633). Parti d'arg. et de sa. Cq. d'or, cour. du même. **C.:** un vol, d'arg. et de sa. L'écu br. sur deux bannières, frangées d'or, les lances du même, passées en saut.; la bannière dextre éc. d'azur à cinq aigles d'or, 2, 2 et 1, et de gu. à la fasce d'arg.; celle à sen. partie, d'or à l'aigle de sa., et de gu. à deux pals d'arg. **(corn.**

Abercorn (Duc d') — v. **Hamilton** duc **d'Abercorn.**

Abercrombie — *Edimbourg* (Baronet, 1709. M. ét. en 1724.) D'arg. au chev. de gu., acc. de trois hures de sanglier d'azur, lamp. du sec.

Abercromby d'Abercromby — *Ecosse.* Les armes précédentes. **C.:** un chêne englanté posé sur une colline, le tout au nat.

Abercromby baron **Abercromby d'Aboukir** — *Ecosse* (Baron, 28 mai 1801.) D'or au chev. dentelé de gu., acc. de trois hures de sanglier d'azur et abaissé sous une fasce crén. du sec., de laquelle sort un dextrochère, arm. au nat., garni d'or, environné d'une couronne de laurier de sin., tenant un étendard français, au nat. **C.:** une abeille, au nat. **S.:** deux lévriers coupés d'arg. sur or, coll. et enchaînés de gu., chacun ch. sur l'épaule d'un chardon de sin. **D.:** VIVE UT VIVAS.

Abercromby de Birkenbog — *Ecosse* (Baronet, 20 fév. 1636.) Ec.: aux I. et IV. d'arg. au chev. de gu., acc. de trois hures de sanglier d'azur, lamp. du sec. (*Abercromby*); aux II. et III. c.-éc.: aux 1 et 4 d'arg. au léopard du gu., sommé d'une couronne royale d'or (*Ogilvy*); aux 2 et 3 d'arg. à trois perroquets de sin., bq. et m. de gu. (*Pepdie*). **C.:** un faucon ess., au nat., grilleté d'arg., surm. d'un listel inscrit des mots PETIT ALTA. **S.:** deux lévriers d'arg., coll. de gu. **D.:** VIVE UT VIVAS; et: MERCIE IS MY DESIRE.

Abercromby baron **Dunfermline** — *Ecosse* (Baron, 1839. M. ét. le 12 juillet 1868.) Les armes d'*Abercromby d'Aboukir*, sauf que le champ est d'arg. et que chaque lévrier porte suspendu à son col un écusson d'azur, ch. de la masse de l'Orateur de la Chambre des Communes, d'or.

Abercromby lord **Glassfoord** — *Ecosse* (Lord *C.*, 1685. M. ét.) D'arg. au chev. engr. de gu., acc. de trois hures de sanglier d'azur. **C.:** une croix recr. au pied fiché de gu. **D.:** IN CRUCE SALUS.

Abercromby de Glasshaugh — *Ecosse.* D'arg. au chev. dentelé de gu., acc. de trois hures de sanglier d'azur. **C.:** une abeille, au nat. **D.:** VIVE UT VIVAS.

Abererone — *Schleswig.* Ec.: au 1 d'arg. à une harpe d'or; au 2 de gu. à deux fasces d'arg., acc. en chef d'une étoile du même; au 3 de gu. au senestrochère, mouv. du parti, tenant une épée, le tout d'arg.; au 4 d'arg. au lion d'or.

Aberdare (Baron), v. **Bruce** baron **Aberdare.**

Digitized by Google

Aberdeen de Cairnbuly — *Ecosse.* De gu. au chev. d'arg., acc. de trois étoiles rayonnantes (6) d'or. **C.:** une main dextre de carn., tenant un annelet de gu. **D.:** INTEMERATA FIDES.

Aberdeen (Comte d'), v. **Gordon** comte **d'Aberdeen.**

Aberdour (Lord), v. **Douglas** comte **de Morton.**

Abergavenny (Comte et marquis d'), v. **Nevill** marquis **d'Abergavenny.**

Abergements (des) ou **de l'Albergement** — *Genevois.* D'azur à trois étoiles d'arg.; au chef d'or, ch. d'un lion iss. de gu.

Aberli — *Winterthür.* D'or au bélier naiss. de sa. Cq. cour. **C.:** le bélier, iss.

Aberli — *Suisse.* D'or à une demi-fleur-de-lis d'azur et un demi-soc de charrue d'arg. (la pointe en bas), réunis, acc. en chef d'une croisette potencée d'arg. et en p. d'un tertre de sin.; le champ chapé-ployé d'azur à deux étoiles d'or.

Abermann — *Vienne.* Ec.: aux 1 et 4 d'azur à trois aigles d'or; aux 2 et 3 d'arg. à un homme, hab. de gu., au rabat d'arg., ceint du même, coiffé d'une couronne de feuillage de sin., tenant de sa main dextre une plume de faisan de sin., la sen. appuyée sur sa hanche. Cq. cour. **C.:** l'homme iss., entre deux prob., coupées, celle à dextre d'azur sur or, celle à sen. de sin. sur arg.; chacune ornée dans son embouchure de trois plumes de paon au nat. **L.:** à dextre d'arg. et de gu., à sen. d'or et d'azur.

Aberneth — *Ecosse.* D'or au lion de gu.; et deux cotices de sa., br. sur le tout.

Abernethy — *Ecosse.* D'arg. au lion de gu.; à la cotice de sa., br. sur le tout. **C.:** un vaisseau voguant sur les ondes, au nat. **D.:** SALUS PER CHRISTUM.

Abernethy d'Abernethy — *Ecosse.* D'or au lion de gu.; à la cotice de sa., br. sur le tout. **C.** *anc.:* une aigle ess. de sa. **C.** *mod.:* un perroquet, becquetant une cerise. **D.:** SALUS PER CHRISTUM.

Abernethy lord **Saltoun d'Abernethy** (Lord, 1455. M. ét.) Les armes précédentes.

Abernethy (Comte d'), v. **Douglas** duc **de Douglas.**

Aberson, v. **Colson-Aberson.**

Abert (Baron de l'Empire) — *France.* Coupé: au 1 d'or à trois fers de cheval de sa., cloués du champ, les bouts en bas; au 2 d'azur au cheval galopant d'arg., bridé de sa., sellé et houssé d'azur, soutenu d'une terrasse de sin.

Abey — *France.* D'arg. au saut. alésé de gu.

Abiancos — *Castille.* Parti: au 1 d'arg. à deux clés d'azur, passées en saut., les pannetons en bas et adossés, lesdites clés liées d'un ruban d'or; au 2 de gu. au lion d'or.

Abildgaard — *Dan.* (M. ét.) D'azur à une étoile (5) d'or à dextre, et un croiss. tourné du même, à sen. **C.:** un croiss. montant d'or, surm. d'une étoile (5) du même.

Abildgaard ou **Appelgart** — *Schleswig* (M. ét.) D'arg. à une haie d'osiers au nat., traversant l'écu en fasce, acc. de trois pommes de gu., tigées et feuillées de sin., celles du chef renv., la pomme à dextre posée en bande, celle à sen. en barre, celle en p. ayant la queue en bas. **C.:** deux bras, arm. au nat., tenant une pomme de l'écu, la queue en bas.

Abilion — *Poitou.* D'azur à trois papillons d'arg.

Abillon — *Saintonge* (M. ét.) De gu. à cinq bill. couchées d'arg., rangées en pal.

Abillon — *France.* D'arg. au chev. d'azur, acc. en chef de deux molettes de sa. et en p. d'une rose de gu. **(don.**

Abingdon (Comte d'), v. **Bertie** comte **d'Abingdon.**

Abinger (Baron), v. **Scarlett** baron **Abinger.**

Abiss, v. **Abys.**

Ablain — *Brab.* De gu., au chef d'herm.

Ablaing — *Art.* D'arg. à trois lions de sin., lamp. de gu.; à la bord. denchée du même. **C.:** un lion de l'écu, iss.

Ablaing de Giessenburg — *Utrecht, Holl.* (Barons, 8 juillet 1816.) Ec.: aux 1 et 4 de gu. au lion d'or (*Ablaing-Weicourt*); aux 2 et 3 d'azur au chev. d'or, acc. de trois croiss. du même (*Thumbelot*). Sur le tout d'arg. à trois lions de sin., lamp. de gu., et une bord. denchée aussi de gu. (*Ablaing*). Trois cq., les 1 et 3 cour. **C.:** 1° un lion iss. et cont. d'or (*Ablaing-Weicourt*); **I.** d'or et de gu.; 2° trois pl. d'aut., une d'or entre deux d'azur (*Thumbelot*); **I.** d'or et d'azur; 3° un lion iss. de sin., lamp. de gu. (*Ablaing*); **I.** d'arg. et de sin. **S.:** deux lions reg. d'or, tenant chacun une bannière, celle à dextre aux armes du 1 et celle à sen. aux armes du 2, lesdites bannières frangées d'or, attachées à des lances de tournoi d'or, armées d'arg. **D.:** CASSIS TUTISSIMA VIRTUS [V. **van Arkel** baron **d'Ablaing**].

Ablanc de Labouysse — *Quercy.* D or à un senestrochère de carn., sortant d'une nuée mouv. du flanc, empoignant trois fleurs de violette au nat.; le tout acc. de cinq tourt. d'azur, 3 rangés en chef et 2 en p.

Ableges — *Bourg.* D'or à deux fasces d'azur, ch. de trois étoiles d'arg., 2 et 1.

Ablens (des) — *Tournaisis.* D'or à trois pals de gu.; à la fasce de sa., br. sur le tout.

Abney-Hastings baron **Donington** — *Leicestershire* (Baron, 4 mai 1880.) Ec.: aux 1 et 4 d'arg. à une manche mal-taillée de sa. (*Hastings*); aux 2 et 3 d'or, au chef de gu. ch. d'un lion iss. d'arg. (*Abney*). **C.:** 1° une tête et col de boeuf d'herm., accornée d'arg., coll. d'une couronne du même (*Hastings*); 2° un lion iss. d or, appuyant sa patte sen. sur un écusson d'arg. ch. d'une manche mal-taillée de sa. (*Abney*). *Légende:* TRUST WINNETH TROTH. **D.:** IN VERITATE VICTORIA.

Abney-Hastings comte **de Loudon** — *Leicestershire* (Renouvellement du titre de comte de *L.*, 1874.) Les armes, les cimiers et la légende d'*Abney-Hastings* baron *Donington*. **T.:** à dextre un chevalier tenant une lance de tournoi; à sen. une damoiselle, la tête sommée de trois pl. d'aut., tenant de sa main sen. une lettre scellée. **D.:** I BIDE MY TIME.

Abocourt — *Brab.* Ec.: aux 1 et 4 d'or à trois têtes et cols de chameau de gu.; aux 2 et 3 d'azur à trois roses à quatre feuilles d'arg. **C.:** une tête et col de chameau de gu. **L.** d'or et de gu.

Abolu [anciennement **Albuys**] — *Lyonnais.* Parti: au 1 fascé-contrefascé d'or et d'azur; au 2 fascé-ondé des mêmes émaux; le tout de onze pièces. — *Ou:* Parti: au 1 d'arg. à trois fasces de sa.; au 2 de sa. à trois fasces ondées d'arg.

Abon (Marquis) — *Prov., Dauphiné* (M. ét.) Parti-émanché d'or et d'azur, de six pièces, les extrémités pommetées (Suivant d'autres: coupé-émanché d'or et d'azur de trois pièces et demie, les extrémités pommetées). **D.:** UNION MAINTIENT.

Abonde — *France,* orig. de *Mantoue.* Parti: au 1 d'azur à trois étoiles d'or; au 2 échiq. d'or et d'azur, au chef d'arg. ch. d'une aigle de sa.

Abos — *Auv., Norm.* De sa. au chev. d'or, acc. de trois roses d'arg.

Abot de la Mauvezinière — *Norm., Ile-de-Fr.* Ec.: aux 1 et 4 d'azur à une coquille d'arg.; aux 2 et 3 d'arg. à une branche de fougère de sin., posée en pal.

Abouat — *France.* Fascé d'arg. et de gu.

Aboval — *Pic.* D'azur à trois merlettes d'arg., rangées en chef.

Aboville (Comtes) — *Norm., Lorr., Pic., Ile-de-Fr.* De sin. au château d'arg., ouv., aj. et maçonné de sa., flanqué de deux tours couvertes de toits pointus et girouettées du sec. **S.:** deux lions, au nat.

Aboville — *Norm., Bret., Lorr.* (Comte de l'Empire, 5 oct. 1808.) De pourpre au château d'or, flanqué de deux tours du même, maçonné, ouv. et aj. de sa., la tour à dextre sommée d'un mât d'or portant un pavillon de sin., ch. des lettres L N G d'or.

Aboyne (Comte d'), v. **Gordon** marquis **de Huntly.**

Abraen — *Brab.* D'or au saut. engr. de sin., acc. en chef d'une étoile (3) de gu.

Abraham de l'Hôtellerie — *Bret.* D'arg. à trois jumelles de sa., acc. de dix étoiles de gu., 4, 3, 2 et 1.

Abrahamowicz — *Lithuanie, Prusse.* Les armes de **Jastrzembiec.**

Abrahamson — *Prusse.* Parti: au 1 coupé: *a.* d'or au lion de...; *b.* de gu. à une harpe; au 2 d'arg. à trois épis feuillés au nat. **C.:** un demi-vol cont., senestré d'un bras arm., tenant une épée.

Abram — *Dalmatie* (M. ét.) D'arg. au saut. de gu., auquel manque le bras supérieur à sen.; acc. en chef d'un dextrochère, paré de gu., mouv. de l'endroit dextre du chef et se dirigeant vers sen., la main de carn. tenant une épée d'arg., garnie d'or, en barre.

Abram de Zincourt — *Lorr.* (An., 1710). Bandé d'arg. et de gu.; au chef d'azur, ch. de trois abeilles d'or.

Abramo — *Venise.* Gironné d'azur et d'or.

Abramsberg — *Aut.* Ec.: aux 1 et 4 de sa. au lion d'or, celui du 1 cont.; aux 2 et 3 de gu. à un cadre d'arg. avec trois baguettes transversales du même. **C.:** un lion iss. d'or, cour. du même. **L.:** à dextre d'or et de sa., à sen. d'arg. et de gu.

Abran de Soillans — *Prov.* De gu. au lion d'or, arm. et lamp. de sa.

Abrandici — *Sicile.* D'azur à une bande brét,.

Digitized by Google

acc. de quatre étoiles, 1 en chef à sen. et les 3 autres en p., côtoyant la bande, le tout d'or.

Abrantes — *Port.* D'azur à quatre fleurs-de-lis, entremêlées d'autant de corbeaux, et une étoile en abîme, le tout d'or.

Abrantès Ducs d'), v. **Junot, Portugal-Alencastre,** et **le Ray** — ducs **d'Abrantès.**

Abrenthéo — *Lang.* Ec.: aux 1 et 4 d'azur au lion d'arg., arm. et lamp. de gu.; aux 2 et 3 de gu. au chef émanché d'arg.

Abreseh — *Holl., Groningue.* Ec.: au 1 de sa. à trois petits chevrons alésés et renversés d'arg., l'un sur l'autre; aux 2 et 3 d'or à deux fleurs-de-lis de gu. en chef et une rose du même en p.; au 4 d'azur à trois fasces ondées d'arg. **C.:** une fleur-de-lis de gu., entre un vol à l'antique de sa. **L.:** à dextre d'arg. et de sa., à sen. d'or et de gu.

Abri — Ile de *Mayorque.* D'or à un arbre arr. de cinq branches de sin.

Abrial Comte de l'Empire) — *Vivarais.* D'arg. à l'arbre de sin., terrassé du même; au chef d'azur, ch. d'un soleil d'or.

Abriani — *Padoue.* Ec.: aux 1 et 4 d'azur au lion d'or, cour. du même; aux 2 et 3 parti d'arg. et de sa., au saut. alésé de l'un en l'autre, réuni en bas par une traverse aussi de l'un en l'autre.

Abriani — *Vérone.* Coupé: au 1 d'azur à l'étoile d'or; au 2 d'azur au croiss. d'or.

Abrie de Fénouillet — *Lang.* D'azur au chev. de gu., acc. en chef à dextre d'un soleil d'or, et en p. d'une montagne de six coupeaux d'arg., adextrée d'un arbre d'or.

Abrignano — *Sicile.* De gu. à la tour d'or sommée de trois tourelles du même, ouv. et aj. du champ.

Abril — *Castille. Armes anc.:* D'or à la bande de gu. — *Armes mod.:* D'or à la bande de gu., acc. en chef d'une tour d'arg. et en p. d'un lion au nat., pass. devant un arbre de sin., terrassé du même.

Abrincis ou **Avranches** comte **de Chester** — *Norm.* Barons féodaux. M. ét. en 1119). D'or à cinq chev. de gu.

Abrines — Ile de *Mayorque.* D'arg. à l'arbre sec et arr. de sin.

Abriot — *Franche-Comté.* De gu. à trois bes. d'or.

Abry Ducs d'), v. **Anglure.**

Absalons — *Holl.* D'arg. à trois fleurs-de-lis de sa., 2 et 1, acc. de quatre fourt. de gu., 1 en chef, 2 en flancs et 1 en p.

Absanw (van) ou **Absen** — *Dordrecht.* De sin. à la fasce d'arg., ch. d'un cygne au nat., bq. de gu., nageant sur une rivière; la fasce acc. de trois étoiles d'or.

Abschatz — *Silésie* (Barons, 26 août 1695. M. ét. au commencement du 19e siècle.) D'arg. à une tête et col d'élan de sa., ramée de gu. Deux cq. cour. **C.:** 1o trois pl. d'aut., une d'arg. entre deux de sa.; 2o le meuble de l'écu. **L.** d'arg. et de sa.

Absea, v. **Abbiema.**

Absolons — *Bruxelles* (Réh. de nob., 2 déc. 1648 et 3 août 1678.) D'arg. à deux fleurs-de-lis au pied coupé de gu., posées l'une au second quartier et l'autre en p.; au fr.-q. du sec., ch. d'un saut. échiq. d'arg. et de sa. **C.:** deux cornes de buffle, coupées alt. d'arg. et de gu.; *ou,* une fleur-de-lis de gu., entre deux prob. d'arg. **L.** d'arg. et de gu.

Absolut — *Ile-de-Fr.* De gu. à une croix de Malte d'or, acc. en chef de deux molettes d'arg. et en p. d'un croiss. du même.

Absolut de la Gastine — *Paris* (Baron de l'Empire, 1810; conf. du titre de baron, 1865.) Coupé: au 1 d'or à une tour d'azur, ouv. et maçonnée de sa.; au 2 de gu. à la croix pattée alésée d'or, acc. en chef de deux molettes d'arg. et en p. d'un croiss. du même.

Absou, v. **Absanw.**

Absperg — *Franconie.* D'arg.; chapé-ployé, à dextre de gu. et à sen. d'azur. Cq. cour. **C.:** un buste de femme, posé de profil, hab. de sa., les cheveux tressés en queue, coiffée d'un chapeau de gu. retr. d'arg. et orné de trois pl. d'aut.: de gu., d'arg. et d'azur. **L.** d'arg. et de sa.

Abspoel, v. **Axpoel.**

Abtshagen — *Pom.* Coupé de sa., sur un mur crén. de trois pièces de gu.; au lion naiss. d'or, mouv. du mur. **C.:** un chapeau d'azur, retr. de gu., orné de plumes de coq d'azur et de gu. **L.** d'azur et de gu.

Abya (de l') *dit* **de Semeries** — *Hainaut.* Bandé d'or et d'azur.

Abya — *Coire.* D'azur à une couleuvre d'or, cour. du même, engloutissante un enfant aussi d'or; inditie couleuvre br. sur un bâton d'arg., posé en fasce, ayant à chaque extrémité un seau suspendu du même. Cq. cour. **C.:** les meubles de l'écu, la couleuvre iss.

Abyven — *Bret.* D'arg. à une fontaine de gu.

Abzac — *Périgord, Limousin, Saintonge, Angoumois* (Marquis *de la Douze,* nouv. 1615.) D'arg. à la bande d'azur, ch. d'un bes. d'or; à la bord. du sec., ch. de dix bes. du troisième, dont 5 en chef, 2 en flancs et 3 en p.

Academia (dal) — *Vérone.* Ec.: aux 1 et 4 d'azur à une chaîne d'or, posée en pal, nouée en lacs d'amour; aux 2 et 3 d'arg. à une ancre à trois becs et sans trabe d'azur, deux des becs tournés à dextre.

Acarie — *Orléanais.* D'azur au chev. d'or, acc. de trois étoiles du même.

Acary — *Pic.* Ec.: aux 1 et 4 d'or à l'aigle ép. de sa. (*Acary*); au 2 d'azur à la croix ancrée d'or; au 3 de gu. au lion d'arg. **C.:** le lion. **S.:** deux lions au nat.

Accard — *Paris.* D'arg. à une masse d'armes de sa.; au chef d'azur, ch. d'une étoile du champ.

Accart — *Anvers, Bruges* (Conf. de nob., 28 sept. 1724.) Ec.: aux 1 et 4 d'or à une chèvre, ramp. contre un cep de vigne posé sur une terrasse, le tout au nat.; aux 2 et 3 de gu. à trois tours d'arg. **C.:** la chèvre de l'écu, entre un vol de gu et d'arg.

Accault — *Ile-de-Fr.* De gu. au coq d'arg., posé sur une terrasse de sin., la poitrine ch. d'un écusson d'azur, attaché à son col par un lien du même.

Accerbi, v. **Acerbi.**

Acciajoli — *Florence.* De gu. au lion d'azur, le corps ch. d'un N d'or, tenant un guidon d'azur, ch. de trois fleurs-de-lis rangées d'or, flottant au-dessus de la tête du lion, vers sen.

Acciajoli — *Florence, Grèce.* D'arg. au lion d'azur, arm. et lamp. de gu.

Acciajoli — *Rome, Toscane.* Ec.: aux 1 et 4 d'arg. au lion de gu.; aux 2 et 3 d'arg. au lion d'azur, tenant entre ses pattes une fleur-de-lis d'or. (même.

Acciajoli — *Sicile.* D'arg. au lion de sa, cour. du

Acciajuoli — *Florence.* D'arg. au lion d'azur, arm. et lamp. de gu. (le lion est quelquefois ch. d'une fleur-de-lis d'or, ou d'un écusson d'or à l'aigle ép. de sa.)

Acciapaccio — *Naples.* D'arg. au lion de gu.; à la bande d'azur, ch. de trois fers de hache d'or, br. sur le tout. **C.:** une tête de cheval, entre un vol.

Acciavoli — *Italie, Valladolid.* D'arg. au lion d'azur.

Accolans — *Franche-Comté* (M. ét.) De gu. au chev. d'or.

Accolti — *Arezzo.* Fascé de gu. et d'arg., de quatre pièces; à la bord. d'azur, ch. de huit étoiles d'or.

Accomodo — *Sicile.* D'azur à une fasce d'or, et un senestrochère en chef, arm. au nat., mouv. de la fasce, brandissant une épée d'arg. garnie d'or, et acc d'une étoile d'or, posée en chef à sen.

Accoramboni — *Rome.* De gu. au griffon d'arg., cour. d'or, tenant de sa patte dextre une épée du sec., garnie du troisième; à quatre cotices d'azur, br. sur le tout.

Accoramboni (Comtes) — *Italie.* De gu. au griffon, tenant de sa patte dextre une épée et supp. de sa sen. trois boules, le tout d'arg. **C.:** une aigle iss. de sa., cour. d'or.

Accoramboni marquis **de Lister** — *Florence* (Marquis en *Dan.,* 22 avril 1709.) De gu. au griffon d'arg. chargé de trois bandes d'azur, tenant de sa patte dextre une épée d'arg., garnie d'or, la lame chargée de deux bandes d'azur, et supp. de sa patte sen. un monticule d'or chargé d'une bande d'azur; à la bord. comp. d'or et d'arg., chaque compon d'arg. ch. d'une mouch. d'herm. de sa.

Accorambone — *Sicile.* Coupé de gu. sur or; au griffon de l'un en l'autre.

Accurti de Königsfels — *Aut., Etats-Unis* (An., 1827; barons, 31 mai 1829.) Ec.: au 1 d'or à l'aigle ép. de sa.; au 2 coupé d'arg. sur gu., à un sceptre d'or en bande, et une épée d'arg., garnie d'or en barre, passées en saut. dans une couronne d'or; au 3 coupé d'arg. sur gu., à un arbre arr. de sin., fûté d'arg., br. sur le coupé; au 4 de gu. à un rocher posé à dextre et mouv. d'une mer, le tout au nat. Deux cq. cour. **C.:** 1o l'aigle; **I.** de sa. et d'or; 2o un vieillard iss., hab. d'un parti d'arg. et de gu., ceint de sa., coiffé d'une toque du même, panachée de pl. d'aut. de gu., brandissant une épée et tenant de sa main sen. un sceptre d'or; **I.** de gu. et d'arg. **T.:** deux hommes marins, tenant chacun un aviron levé.

Acedo — *Navarre.* D'or à cinq aigles de profil de sa., 2, 1 et 2. — *Ou:* D'or à cinq aigles de profil de sa., 2, 1 et 2, et une bord. d'or ch. des mots: LOS DE LA CASA DE ACEDO PELEAN CON GRAN DENUEDO.

Digitized by Google

Acelain — *Guipuzcoa.* D'or à trois panelles de sin., les tiges en haut.

Acerac — *France. Armes anc.:* Gironné d'or et d'azur. — *Armes mod.:* Echiq. d'arg. et de gu.

Acérac (Marquis d'), v. **Rieux** marquis **d'Acérac.**

Acerba — *Vérone.* De gu. à la fasce d'or, acc. de trois oiseaux d'arg., les deux du chef affr.

Acerbi ou **Accerbi** — *Dalmatie.* Coupé de sin., sur un parti d'or et de gu.; le sin. ch. d'une aigle de profil passante de sa., bq. et m. d'or, tenant en son bec une grappe de raisin de gu., tigée d'or, brochante sur le parti.

Acefo — *Sicile.* Coupé d'or sur sa.; au lion de l'un en l'autre, cour. de sa.

Acevedo, v. **Azevedo.**

Acha — *Biscaye. Armes anc.:* De gu. à l'arbre de sin., terrassé du même, senestré de trois haches d'arg., **2** et **1.** — *Armes mod.:* Ec.: au 1 de gu. à trois haches d'arg., **2** et **1**; au **2** d'or à trois panelles de gu., les tiges en haut; au **3** d'or à l'arbre de sin., terrassé du même, et un dextrochère d'arg., mouv. de la terrasse, br. sur le fût de l'arbre et tenant une épée d'arg.; au **4** d'azur à trois bandes d'arg.

Achaie (Princes d'), v. **Champlite** et **Savoie** — princes **d'Achaie et de Morée.**

Achaim (Comtes) — *Wurt.* (M. ét. en 1387.) D'arg. à trois bandes de sin., ch. de sept étoiles d'or, **2**, **3** et **2**. **C.:** un vase d'or, rempli de neuf roses de gu., **5** et **4**, posé sur un coussin de sa., houppé d'or.

Achard — *Dauphiné, Genevois.* D'azur à un avant-bras, paré d'or, mouv. du flanc sen., la main d'arg. tenant une hache d'armes du même; le tout acc. de trois étoiles d'or *ou* d'arg.

Achard ou **des Achards** — *Poitou, Angoumois, Alsace.* D'arg. à trois fasces abaissées de gu., surm. de six triangles vidés de sa., entrelacés deux et deux, et posés **2** et **1**. *Cri:* ACHARD, HACHE! **D.:** EX VIRTUTE NOBILITAS.

Achard de Bonvouloir — *Norm., Guyenne.* D'azur au lion d'arg., arm. et lamp. de gu.; à deux fasces alésées du même, br. sur le lion. **C.:** une hache d'armes, en pal. **D.:** ACHARD, HACHE!

Achard-Dupin — *Norm.* Les armes d'**Achard de Bonvouloir.**

Achard-Ferras — *Dauphiné.* De gu à trois casques d'arg., grillés et lisérés d'or, tarés de trois quarts.

Achard de le Luardière — *Norm., Poitou.* Les armes d'*Achard de Bonvouloir. Cri:* ACHARD, HACHE! **D.:** BON RENOM ET LOYAUTÉ.

Achard de Vacognes — *Norm., Poitou.* Les armes d'*Achard de Bonvouloir*, le lion cour. d'or.

Achards (des), v. **Joumart des Achards.**

Achart — *Philipperville.* D'azur au saut d'or.

Achart — *Poitou, Bret.* D'arg. à deux fasces de gu.

Achaz de Lenkey — *Vienne.* D'azur à un lion d'or et un griffon du même, affr., posés sur une terrasse de sin., supp. ensemble de leurs pattes une couronne du sec. Cq. cour. **C.:** un Hongrois iss., tenant un sabre enflant une tête de Turc.

Achaz de Losenstein — *Aut.* De gu. au lion d'or, cour. du même.

Achbeg — *Ueberlingen (Bade).* D'azur à la bande entée de sa., ch. d'un poisson d'arg., posé dans le sens de la bande. Cq. cour. **C.:** un vol à l'antique de sa. et d'azur, l'aile de sa. ch. d'un poisson d'arg., posé en bande. **L.** d'azur et de sa.

Achberger d'Achelburg — *Aut.* D'arg. à l'arbre de sin., terrassé du même; le champ chapé-ployé de sa. à deux lions affr. d'or, tenant chacun trois glands tigés et feuillés au nat. Cq. cour. **C.:** l'un des lions, iss., entre deux prob. coupées, à dextre de gu. sur arg., à sen. d'or sur sa. **L.:** à dextre d'or et de sa., à sen. d'arg. et de gu.

Achdorf — *Bav.* (M. ét.) De sa. à un hameçon d'arg. Cq. cour. **C.:** un panache de six pl. d'aut. parti d'arg. et de sa., chaque compartiment ch. d'un hameçon de l'un à l'autre, adossés.

Aché ou **Acher** — *Norm.* D'azur à la fasce d'arg., acc. de trois écussons d'or.

Aché [Achey] de Larrey — *Norm.* Chevronné d'or et de gu. de six pièces. **D.:** BELLICA VIRTUS.

Aché de Marboeuf — *Norm.* Ec.: au 1 d'arg. à la bande d'azur, acc. de six tourt. de gu., rangés en orle; au **2** d'or à trois tourt. de gu.; au **3** échiq. d'or et d'azur; à la bord de gu.; au **4** d'arg. à trois tourt. de sa. Sur le tout éc.: *a.* et *d.* chevronné d'or et de gu. de six pièces; *b.* et *c.* de gu. à deux fasces d'or.

Achega — *Biscaye.* Ec.: aux 1 et **4** d'or au lion de gu.; aux **2** et **3** de gu. à la tour d'arg., ouv. et aj d'azur.

Achelen (van) — *Bois-le-Duc, Brab., Malines, Frise.* D'arg. au renard ramp. de gu. Cq. cour. **C.:** le renard, iss., entre un vol à l'antique d'arg.

Achelen (van) — *Flandre occidentale.* D'arg. à deux poteaux de gu. haussés sur deux degrés du même, posés 1 en chef à sen. et 1 en p.; au canton de sa., ch. d'une anille d'arg.

Achen, v. **Aachen.**

Achenheim — *Strasbourg* (M. ét. au 15e siècle.) De gu. à la bande d'arg.

Achenheim — *Strasbourg* (M. ét. en 1506.) Palé d'or et d'azur, de quatre pièces. Cq. cour. **C.:** un renard pass. de gu., tenant entre ses dents une oie d'arg.

Acher, v. **Aché**

Acher de Montgascon — *Ile-de-Fr.* De gu. à deux haches d'armes adossées d'or [V. **Achey** marquis **d'Achey.**]

Acheson — *Dan.* (M. ét.) D'or à la barre ondée d'azur. **C.:** deux prob., coupées alt. d'or et d'azur.

Acheson — *Ecosse.* D'arg. à l'aigle ép. de sa.; au chef de sin., ch. de trois étoiles du champ. **C.:** un sablier, au nat.

Acheson comte **de Gosford** — *Irl.* (Baronet, sept. 1628; baron *Gosford*, 20 juillet 1776; vicomte *Gosford*, 20 juin 1785; comte de *Gosford*, fév. 1806; titres dans la pairie d'*Irl.*; baron *Worlingham*, 1835; baron *Acheson de Clancairney*, 18 sept. 1847; titres dans la pairie du *Royaume-Uni.*) D'arg. à l'aigle ép. de sa., bq. et m. d'or; au chef de sin., ch. de deux molettes (5) d'or. **C.:** un coq de gu., posé sur une trompette d'or, en fasce. **S.:** deux léopards au nat., celui à sen. ayant la tête cont., tous les deux coll. et enchaînés d'or. **D.:** VIGILANTIBUS.

Achen — *Pic., Norm.* Parti: au 1 d'arg. à la croix ancrée de sa.; au **2** d'arg. à l'aigle de sa.

Achen-Calonne — *Bourg.* D'arg. à l'aigle de sa.

Achey de Larrey, v. **Aché de Larrey.**

Achey marquis **d'Achey,** barons **de Thoraise** — *Bourg., Auv.* De gu. à deux haches d'armes adossées d'or. **D.:** JAMAIS LAS D'ACHER.

Achill de Stierling, v. **Stierling d'Achill.**

Achilly — *Dauphiné.* De gu. au sanglier au nat.

Achinger — *Allem., Pol.* Coupé: au 1 parti: *a.* de gu. à la tour d'arg., aj. de sa.; *b.* d'or à l'écureuil au nat., assis sur un tertre de sin.; au **2** bandé de quatre pièces: de sa., d'or, de gu. et d'arg.

Achner — *Bav.* Ec.: aux 1 et **4** d'azur à un besant d'or; aux **2** et **3** de sin. à la bande ondée d'arg. **C.:** trois pl. d'aut., une d'arg. entre deux de gu. **L.:** à dextre d'or et d'azur, à sen. d'arg. et de sin.

Achoin, v. **Achaim.**

Achon de Flessan — *Bret.* De gu. à deux léopards d'or, l'un sur l'autre.

Achoux — *P. de Liége.* Losangé d'arg. et d'azur.

Achsel ou **Axel** — *Dan.* (M. ét.) D'arg. au cygne de sa., le vol ouv. **C.:** le cygne.

Achterhoudt (van) — *Holl.* D'azur à deux saumons adossés d'arg.

Achteveld (van) — *P. d'Utrecht.* D'arg.; au chef de sin., ch. de trois étoiles (8) d'or. **C.:** une étoile d'or, entre un vol de sin.

Achtevelt, v. **Fahnefeld** *dit* **Achtevelt.**

Achthoven (van) — *Leyde, Utrecht.* D'azur à deux fasces d'or, acc. de huit châteaux pignonnés d'arg., **4** rangés en chef, 3 entre les deux fasces et 1 en p. **C.:** un château de l'écu.

Achtmarck — *Allem.* Ec.: aux 1 et **4** de sa. au griffon d'or; aux **2** et **3** de gu. à la bande d'arg. Cq. cour. **C.:** quatre pl. d'aut.: d'or, de sa., de gu. et d'arg.; entre deux prob. coupées, à dextre d'arg. sur gu., à sen. d'or sur sa., chacune ornée dans son embouchure de trois plumes de paon au nat. **L.:** à dextre d'or et de sa., à sen. d'arg. et de gu.

Achy — *Prov.* D'azur à la fasce d'arg., acc. en chef d'un écusson d'or et en p. d'un lion léopardé du sec.

Achy — *Dauphiné.* De gu. à trois chev. d'arg.

Achyer — *Dauphiné* (An., 1515. M. ét.) De gu. au chev. d'herm.

Acidal de Habichtsthal — *Brandebourg* (Nob. du St.-Empire, 12 oct. 1661.) Ec.: aux 1 et **4** de gu. à un épervier d'arg.; aux **2** et **3** coupé, d'arg. à trois feuilles de sin., sur azur à trois colonnes au nat.

Acier — *Auv.* D'or à la tour de gu.

Acier — *Lang.* (M. ét.) D'azur à trois étoiles d'or, rangées en pal.

Acigné — *Bret.* D'herm. à la fasce alésée de gu., ch. de trois fleurs-de-lis d'or. **D.:** NEQUE TERRENT MONSTRA.

Ackema — *Holl.* D'arg. à deux griffes d'aigle de sa., posées en pals, adossées, les ongles en haut.

Acken *dit* **Schlickum**, v. **Schlickum.**

Acken (van) — *Limb.* D'azur à trois étoiles d'arg.; au chef d'or, ch. d'une aigle de sa.

Acken (van) — *P. de Liége.* De sa. à cinq fusées d'or, accolées en fasce, celle du milieu ch. d'un écusson d'arg. surch d'un lion de sa.

Ackembos — *Holl.* Parti: au 1 d'azur à l'étoile d'or; au 2 d'arg. à la pointe de gu., mouv. du canton sen. de la p. de l'écu.

Ackenschock [ou **Lippborg** *dit* **Ackenschock**] — *Westphalie* (M. ét. vers 1800.) D'or au pal de sa., ch. de trois bes. du champ. **C.:** le pal, entre un vol de sa.

Acker (van) — *Flandre.* D'azur à une plante de blé de trois épis d'or, feuillée du même, posée sur un tertre de sin.

Acker (van den) — *Brab. sept.* D'arg. au chev. de gu., acc. en p. d'un annelet du même.

Ackere (van) — *Flandre.* De sin. au saut. d'arg.

Ackere (van den) — *Pays-Bas, Flandre.* D'arg. au chev. de gu.; au chef d'azur, ch. de trois épis d'or.

Ackeren (van) — *Flandre.* D'arg. à trois roses de gu., bout. d'or, barbées de sin.

Ackeren (van) — *Brab.* De sa. au chev. d'or, acc. de trois trèfles du même.

Ackerer d'Acker — *Styrie.* De gu. à la bande d'azur, ch. d'une gerbe d'or posée dans le sens de la bande, et cotoyée de deux socs de charrue d'arg., en bandes, celle en chef ayant la pointe en bas et celle en p ayant la pointe en haut. Cq. cour. **C.:** un avant-bras en pal, paré de gu., retr. d'arg., la main de carn. tenant une gerbe d'or, en barre. **L.:** à dextre d'arg. et de gu., à sen. d'or et d'azur.

Ackerfeld (Edle **von**), v. **Arand** Edle **von Ackerfeld.**

Ackerman — *Amsterdam.* D'azur au chev., acc. de trois étoiles (8), celle en p. surmontant une charrue, le tout d'arg.

Ackerman — *Brab.* D'or à trois coqs de sa.

Ackersdyck — *Holl., Utrecht. Armes anc.:* D'or à la fasce d'azur, ch. d'un croiss. d'arg. et acc. de trois têtes de lion de gu., lamp. d'azur; *ou*, les mêmes armes, sans fasce. **C.:** une tête de lion de l'écu, entre un vol. d'or et de gu. — *Armes mod.:* D'or à trois têtes de léopard de gu. **C.:** une tête de léopard de gu., entre un vol. d'or et de gu.

Ackersloot, v. **Akersloot.**

Ackersloot (van) *dit* **Molenaar** — *Holl.* D'arg. à la roue de moulin de sa. **C.:** la roue, entre un vol. hanneret d'arg.

Ackerveld — *Batavia.* D'or; au chef d'azur, ch. de deux étoiles du champ.

Ackervelt — *P. d'Utrecht.* D'or à la fasce brét. et c.-brét. de sa., acc. de trois taons de gu.

Ackeveld (van) — *P. d'Utrecht.* De sin. à quinze bes. d'arg., 5, 4, 3, 2 et 1. — *Ou:* De gu. à quatorze bes. d'arg., 4, 4, 3, 2 et 1. Cq. cour. **C.:** une licorne iss. d'arg., accornée et onglée d'or (*Arm. v. G.*).

Ackinga — *P. de Groningue* (M. ét.) D'azur à trois fleurs-de-lis d'or.

Ackum *dit* **Schlickum**, v. **Schlickum.**

Acland — *Devonshire, Somersetshire* (Baronet, 1 mars 1644—45.) Echiq. d'arg. et de sa.; à la fasce de gu. **C.:** un faucon au nat., perché sur une main gantelée mise en fasce. **D.:** INÉBRANLABLE [Comp. **Fuller-Acland-Hood** et **Fuller-Palmer-Acland.**]

Acland — *Devonshire.* De gu. à la bande d'or, ch. de trois trèfles de sin., et acc. en chef d'un lion d'or et en p. de trois los. du même.

Acloque d'Hocquincourt — *Pic.* (Barons, 22 nov. 1821.) Tiercé en fasce: au 1 de gu. à un lis de jardin au nat., senestré d'un chien couché d'arg. moucheté de sa.; au 2 d'azur au chev. d'or, acc. de trois cloches du même; au 3 d'or à deux épées de sa., passées en saut.

Acloque de St.-André — *Pic.* (An., 11 nov. 1816.) Tiercé en fasce: au 1 de gu. à un lis de jardin au nat., adextré d'un bouclier d'or; au 2 d'azur au chev. d'or, acc. de trois cloches du même; au 3 d'arg. au palmier de sin.

Acloque — *Forez.* D'azur au chev. d'or, acc. de trois cloches du même.

Acos — *P. de Liége.* De sa. à trois étriers triangulaires d'arg., avec leurs courroies du même.

Acosta — *Port., Esp.* Ec.: au 1 d'or à une montagne, mouv. de la p., sommée de roseaux feuillés, le tout au nat.; au 2 de gu. à un canard nageant dans une eau au nat.; au 3 de gu. à une tour sommée d'une tourelle d'arg., ouv. et aj. d'azur, posée sur une colline de sin., et une pomme de grenade ouv., au nat., posée devant la porte de la tour; au 4 d'azur à cinq étoiles (8) d'arg., 2, 1 et 2.

Acotanto, v. **Contenti.**

A'Court — *Wiltshire.* Coupé: au 1 d'azur à l'aigle d'arg.; au 2 palé d'azur et d'arg. **C.:** une tête de lion de gu.

A'Court baron **Heytesbury** — *Wiltshire* (Baronet, 4 juillet 1795; baron, 17 janv. 1828.) Coupé: au 1 d'or à l'aigle de sa., bq. et m. de gu., l'estomac ch. de deux chev. d'arg.; au 2 palé d'or et d'azur, les pals d'or semés de mouch. d'herm. de sa. **C.:** l'aigle, tenant en son bec un lis au nat. **S.:** deux aigles pareilles à celle du cimier. **D.:** GRANDESCUNT AUCTA LABORE.

A'Court-Holmes baron **Heytesbury** — *Wiltshire.* Ec.: aux 1 et 4 fascé-ondé d'or et d'azur; au canton de gu., ch. d'un léopard du premier (*Holmes*); aux 2 et 3 les armes d'*A'Court* baron *Heytesbury.* Deux cq., le 1 timbré d'une couronne navale d'or. **C.:** 1° un dextrochère, arm. d'arg., tenant un trident du même (*Holmes*); 2° le cimier d'*A'Court* baron *Heytesbury.*

Acoz, v. **Acos.**

Acqua (dall') — *Dalmatie.* Coupé d'azur sur une eau au nat.; l'azur ch. de cinq étoiles d'arg., 3 et 2, et l'eau ch. d'un poisson nageant au nat. Cq. cour. **C.:** trois pl. d'aut., une d'or entre deux d'azur. **L.** d'or et d'azur.

Acqua (dall') — *Vicence.* Fascé-enté d'azur et d'arg., de six pièces. **C.:** une tête et col de licorne d'or.

Acqua (dell') — *Tirol.* D'arg. au château sommé de deux tours de gu., ouv. et aj. d'azur, s'élevant d'une mer au nat.

Acquaviva — *Naples.* Ec.: aux 1 et 4 palé de quatre pièces: *a.* d'or à quatre pals de gu. (*Aragon*); *b.* de gu. à quatre fasces d'arg. (*Bohême*); *c.* d'azur semé de fleurs-de-lis d'or; au lambel de gu., en chef, br. sur les fleurs-de-lis (*Anjou-Sicile*); *d.* d'arg. à la croix de Jérusalem d'or (*Jérusalem*); aux 2 et 3 d'azur au lion d'or (*Acquaviva*). [Comp. **Acuaviva**].

Acquaviva — *Sicile.* D'or au lion d'azur.

Acquest, v. **Montmorency d'Acquest.**

Acquet — *Holl.* Parti: au 1 coupé: *a.* de gu. à trois fleurs-de-lis d'arg.; *b.* d'or au lion de sa., lamp. d'azur; au 2 d'or à deux abeilles au nat., mises en bandes, l'une sur l'autre.

Acquet de Férolles (Comtes) — *Poitou, Pic.* De sa. à trois paniers ou seaux d'or. **S.:** deux lions, au nat.

Acquet d'Hauteporte — *Poitou.* Les armes d'**Acquet de Férolles.**

Acqueville — *Norm.* D'arg. au gonfanon d'azur, frangé de gu.

Acquilo (d') — *Italie, Bruges.* D'azur à une étoile d'arg.; au chef d'or, ch. d'une aigle ép. iss. de sa.

Acquino — *Sicile.* Ec.: aux 1 et 4 de gu. à trois bandes d'or; aux 2 et 3 coupé d'arg. sur gu., au lion de l'un en l'autre.

Acquisti — *Venise.* Coupé: au 1 d'azur au lévrier d'arg., poursuivant un lièvre du même sur une terrasse de sin.; au 2 de gu. à la main sen. appaumée d'arg., l'index levé.

Acquoy (van) — *Holl.* D'arg. à deux fasces brét. et c.-brét. de gu. (*Arkel*), acc. en chef d'un lévrier courant de sa. (ou de deux merlettes de sa. au canton dextre).

Acre — *Forez.* D'azur à la bande d'arg.

Acre — *Forez.* D'or à la croix ancrée de sa.

Acres (des), v. **Phélippes des Acres.**

Acres (des) marquis **de l'Aigle** — *Ile-de-Fr., Norm., Bret.* (Marquis, avril 1650.) D'arg. à trois aigles de sa.

Acronius — *Holl.* Parti: au 1 coupé: *a.* de gu. à la fleur-de-lis de sa.; *b.* d'arg. à trois glands d'or, la queue en bas; au 2 d'arg. au chêne de sin., terrassé du même, englanté d'or.

Acronius — *Frise.* Coupé: au 1 d'arg. à une tête et col de boeuf de gu.; au 2 d'azur à deux trèfles accostés de sin.

Acropolitas — *Grèce.* D'arg. à l'aigle ép. de gu., cour. du même.

Acry de Concherot — *Ile-de-Fr.* De gu. à neuf croiss. d'arg., chaque croiss. surm. d'une larme du même.

Acta — *Sicile.* D'or à un mur non-crén. au nat., et dans la porte un homme hab. d'une veste d'azur et d'un haut-de-chausses de gu., et tenant de sa sen. une épée appuyée contre son épaule; le mur sommé à sen. d'un homme, hab. et arm. de la même manière, tenant de sa main dextre un guidon écartelé d'azur et d'arg. et ch. d'une croisette de gu. br. sur l'écartelé, le guidon flottant à sen.; le tout acc. d'une étoile de gu., posée au canton dextre du chef

Digitized by Google

Actes — *France.* D'azur à la fasce d'or, acc. en chef d'un bes. du même et en p. de deux roses d'arg., tigées du même, les tiges passées en saut.

Acton — *Londres* (Baronet, 31 mai 1619. M. ét. en 1651.) Ec. d'arg. et de gu., la ligne du coupé denchée, le premier quartier ch. d'un choucas de sa.

Acton (Baron), v. **Dalberg-Acton** baron **Acton.**

Acton d'Acton — *Worcestershire.* D'arg. au chev. de gu., acc. de trois quintefeuilles du même.

Acton d'Acton-Scott — *Shropshire.* Ec.: aux 1 et 4 les armes d'*Acton d'Aldenham*; aux 2 et 3 d'arg. à la gerbe de sin., acc. de trois flanchis de gu., et surm. d'une vanne de sa. (*Stackhouse*). **C.:** 1° celui d'*Acton d'Aldenham*; 2° un saut. écoté d'or (*Stackhouse*).

Acton d'Aldenham — *Shropshire, Italie.* De gu. à deux lions léopardés d'arg., l'un sur l'autre, acc. de neuf croix recr. au pied fiché d'or. **C.:** une jambe humaine, coupée à la cuisse, arm. d'arg., garnie d'or, dégouttante de sang, posée au milieu d'une torque circulaire d'arg. et de gu.

Acton d'Auraillies — *Poitou.* D'arg. semé de fleurs-de-lis d'azur; au canton de gu.

Acton de Bocklington — *Angl.* D'arg. à trois quintefeuilles de sa.

Acton de Gataore — *Shropshire.* Les armes d'**Acton d'Aldenham.**

Acton d'Ombersly — *Angl.* De gu. au chev. d'arg., acc. de trois quintefeuilles du même.

Acton de Ripford — *Angl.* De gu. à la fasce d'herm.; à la bord. engr. du même.

Acton de Wolverton — *Worcestershire.* De gu. à la fasce d'herm.; à la bord. engr. du même. **C.:** un dextrochère, arm. d'arg., tenant une épée du même, garnie d'or, enfilant une hure de sanglier de sa., ensanglantée de gu. **D.:** VAILLANCE AVANCE L'HOMME.

Açumar, v. **Portugal-Lemos** comtes **d'Açumar.**

Acuña — *Esp.* D'or à la bande de sa., ch. d'un écusson d'arg., posé dans le sens de la bande, surch. d'une croix florencée de gu. — *Ou.* les mêmes armes, la bande ch. en outre de dix-huit coins d'or, posés dans le sens de la bande, neuf au-dessus dudit écusson, 3, 3 et 3, posés sur leur base, et neuf au-dessous, 3, 3 et 3, posés sur leur pointe; à la bord. d'arg., ch. de cinq écussons d'azur, surch. chacun de cinq bes. d'arg., 2, 1 et 2, lesdits écussons posés 1 en chef et 2 à chaque flanc, l'un sur l'autre.

Acuña — *Port., Esp.* D'or à neuf coins d'azur, posés sur leur base 3, 3 et 3; à la bord. d'arg., ch. de cinq écussons d'azur, surch. chacun de cinq bes. d'arg., 2, 1 et 2, lesdits écussons posés 1 en chef, et 2 à chaque flanc, l'un sur l'autre.

Acuña — Royaume de *Valence.* De sa. à la bande d'or, ch. d'un écusson d'arg. posé dans le sens de la bande, surch. d'une croix florencée de gu.; la bande ch. en outre de neuf coins d'azur posés dans le sens de la bande, leur pointe en bas, cinq au-dessus dudit écusson, 1, 2 et 2, et quatre au-dessous, 2 et 2; à la bord. d'arg., ch. de cinq écussons d'azur, surch. chacun de cinq bes. d'arg., 2, 1 et 2, trois desdits écussons rangés en chef et deux dans les cantons de la p.

Acuña y Vivero — *Esp.* Coupé: au 1 d'or à neuf coins d'azur posés sur leur pointe, 3, 3 et 3; à la bord. d'or, ch. de cinq écussons d'azur, 2, 2 et 1, surch. chacun de cinq bes. d'arg., 2, 1 et 2; au 2 d'or à quatre fasces ondées d'azur et au chef aussi d'or ch. de trois rochers au nat., sommés chacun d'orties de sin.

Acuavera — *Aragon.* De gu. à cinq pignates d'arg., 2, 1 et 2, acc. en chef d'une flèche du même, en pal, la pointe en haut, posée entre les deux premières pignates; à la bord. d'or, ch. du nom ACUAVERA en lettres de sa. (A au flanc dextre, CUA en chef, VE au flanc sen. et RA en p.).

Acuaviva — *Aragon.* Ec.: aux 1 et 4 tiercé en pal: *a.* de gu. à quatre pals d'or; *b.* de gu. à quatre fasces d'arg.; *c.* de gu. à la croix de Jérusalem d'or; aux 2 et 3 d'or au lion ramp. au nat. [Comp. **Acquaviva**].

Adair baron **Waveney** — *Ecosse* (Baronet *Adair de Flixton*, 2 août 1838; baron *Waveney de South-Elmham*, 10 avril 1873.) Tranché d'or sur arg.; à trois mains dextres appaumées de gu., en pals, 2 en chef et 1 en p. **C.:** une tête d'homme de carn., posée de front, surm. de la *Légende:* LOYAL AU MORT. **T.:** à dextre un chevalier, arm. de toutes pièces, tenant une bannière aux armes de l'écu; à sen. un chef irlandais, en costume national, tenant une pique. **D.:** MANIBUS VICTORIA DEXTRIS.

Adalbert — *Lang.* Ec. d'or et de sa.; à la bord. (de l'un en l'autre.

Adam — *Paris.* D'or à l'aigle de sa.; au chef d'azur, ch. d'un soleil du champ, entre deux roses d'arg.

Adam — *Poitou.* D'azur au lion d'arg.

Adam — *Lorr.* (An., 2 fév. 1706.) D'azur au chev. d'or, acc. en chef de deux molettes du même et en p. d'une aigle d'arg.; à la bord. engr. du dernier.

Adam — *Saxe.* D'arg. à un arbre accolé d'un serpent tenant entre ses dents une pomme, le tout au nat.

Adam — *Nördlingen* (*Bav.*) Coupé d'or sur sa., l'or ch. d'un homme iss., mouv. du coupé, hab. de sa., tenant de sa main dextre une pomme d'or, tigée et feuillée de sin., la tige en bas, et de sa sen. un serpent ondoyant en pal de sin. **C.:** l'homme iss.

Adam — *St.-Gall.* D'azur à une pomme d'or, tigée et feuillée d'arg., la tige en haut, ladite pomme accolée d'un serpent d'arg., la tête à dextre. **C.:** les meubles de l'écu. **L.** d'or et d'azur.

Adam, v. **von Adamowicz** *dit* **Adam.**

Adam de Blair-Adam — *Ecosse.* D'arg. à une molette (5) d'azur, acc. de trois croix recr. au pied fiché de gu. **C.:** une épée d'arg., garnie d'or, br. sur une croix de l'écu. **D.:** CRUX MIHI GRATA QUIES.

Adam de Bonnemare — *Norm.* D'azur à trois maillets d'arg., surm. chacun d'une rose d'or.

Adam d'Ebrenport — *Bav.* (Nob. du St.-Empire, 6 juin 1781.) Coupé d'azur sur gu.; à la fasce d'arg., br. sur le coupé, ch. de trois roses à quatre feuilles de gu.; l'azur ch. d'un cerf élancé, au nat., sur une terrasse de sin. soutenue de la fasce; le gu. ch. d'un portique d'arg., également posé sur une terrasse de sin. Cq. cour. **C.:** un sauvage iss., ceint. de lierre, empoignant de sa main dextre un serpent ondoyant en pal qui tient une pomme entre ses dents, le tout au nat., et supp. de sa sen. une couronne de feuillage de sin. **L.:** à dextre d'arg. et d'azur, à sen. d'arg. et de gu.

Adam de Kermalvezen — *Bret.* Vairé d'arg. et de gu.; à la bord. de sa., ch. de huit bes. d'arg.

Adam de Morche-Bosc-Fontaine — *Norm.* D'arg. au chev. de gu., acc. de trois roses du même.

Adam d'Orville — *Norm.* De gu. au chev. d'or, acc. de trois roses d'arg.

Adam de Toureault — *Bret.* D'or à la tour sommée d'une tourelle de sa.

Adama — *Sneek* (*Frise.*) Parti: au 1 d'or à la demi-aigle de sa., mouv. du parti; au 2 d'azur au pélican avec ses petits dans son aire, le tout d'or.

Adama — *Brab. sept.* Ec.: aux 1 et 4 d'azur, au fr.-q. d'or ch. d'un lion de gu.; aux 2 et 3 d'azur à six bes. d'or, 3 et 3, et au chef du même.

Adama van Scheltema — *Holl.* De sa. au chev., acc. en chef de deux coquilles et en p. d'une étoile, le tout d'arg. **C.:** deux poignards d'arg., passés en saut., les pointes en bas; entre un vol d'arg.

Adami — *Florence.* D'azur à trois massues d'or, les manches en bas, posées en éventail.

Adami — *Venise. Armes anc.:* D'or à trois fleurs-de-lis d'azur. — *Armes mod.:* D'azur à la fasce, acc. en chef de trois roses à six feuilles et en p. d'une fleur-de-lis, le tout d'or.

Adamo — *Sicile.* Coupé, de gu. au lion léopardé d'arg., sur azur à trois étoiles mal-ordonnées d'arg.; à la fasce d'or, br. sur le coupé.

Adamoli — *Milanais, Lyonnais.* D'azur à un arbre accolé d'un serpent et accosté d'Adam et d'Eve, le tout au nat.; au chef d'or, ch. d'une aigle de sa.

Adamowicz — *Pol., Lithuanie.* Les armes de **Leliwa I.**

Adamowicz (von) *dit* **Adam** — *Courlande.* De gu. à une flèche, en pal, posée à dextre, surm. d'un croiss. versé; et une étoile, posée à sen.; le tout d'arg. **C.:** un vol d'arg.

Adamowski — *Prusse.* Les armes de **Jastrzembiec.**

Adams — *Mülheim am Rhein.* D'arg. à un hêtre de sin., accolé d'un serpent d'or.

Adams — *Londres* (Baronet, 13 juin 1660. M. ét. le 12 avril 1770.) D'herm. à trois chats pass. d'azur, l'un sur l'autre. **C.:** une tête de loup d'herm.

Adaoust — *Prov.* (Conf. de nob., 1666.) D'azur au chev. d'or, acc. en p. d'un lion du même, arm. et lamp de gu.; au chef du sec., ch. de trois étoiles de gu.

Adare (Baron), v. **Wyndham-Quin** comte **de Dunraven et de Mountearl.**

Adarro — Ile de *Mayorque.* De gu. à une épée d'azur, garnie d'or, posée en pal, accostée de deux étoiles (8) d'or.

Adatti — *Florence.* D'or à l'ours ramp. de sa., acc. de huit croix treflées au pied fiché du même, rangées en orle.

Adbaston (Baron), v. **Whitworth** comte **Whitworth.**

Digitized by Google

Adda — *Milan.* De sa. à quatre fasces ondées d'arg.; au chef d'or, ch. d'une aigle de sa., cour. d'or. **C.:** l'aigle, iss.

Adda — *Milan.* D'arg. à trois fasces entées de sa., acc. en chef des mots CON LIMPIDEZZA, en lettres de sa.; au chef d'or, ch. d'une aigle de sa., cour. d'or. **D.:** NE DERELINQUAS NOS, DOMINE. L'écu posé sur l'estomac d'une aigle ép. de sa., bq. et m. d'or, surm. de la couronne impériale, tenant de sa griffe dextre une épée et un sceptre, et de sa sen. un monde

Adda (d'), v. **Dadaz.**

Adderley baron Norton — *Staffordshire* (Baron, 16 avril 1878. D'arg. à la bande d'azur, ch. de trois mâcles du champ, posées dans le sens de la bande. **C.:** une cigogne d'arg., posée sur un chapeau de tournoi d'azur, retr. d'arg. **S.:** deux cigognes d'arg., coll. d'une chaîne d'or, à laquelle est suspendue un écusson d'azur ch. d'une mâcle d'arg. **D.:** ADDERE LEGI JUSTITIAM DEUS.

Addington — *P. de Groningue.* D'azur à un chevalier arm. de toutes pièces, la visière baissée, brandissant une épée et monté sur un cheval galopant, le tout d'or. **C.:** un dragon ailé, iss., d'or, langué de gu.; ou (*Arm. v. G.*) une tête et col de loup d'or, entre deux cornes de buffle du même, chacune ch. de deux fasces d'azur.

Addington vicomte **Sidmouth** — *Devonshire* (Vicomte, 12 janv. 1805.) Parti d'herm. et de c.-herm; au chev. ch. de cinq los., le tout de l'un en l'autre, et acc. de trois fleurs-de-lis d'or. **C.:** un chat sauvage assis, au nat., semé de bes. d'or, la tête posée de front, appuyant sa patte dextre sur un écusson d'azur ch. d'une masse d'or surm. d'une couronne royale du même marques distinctives de l'Orateur de la Chambre des Communes, enclos dans une bord engr. d'arg. **S.:** deux cerfs, celui à dextre de c.-herm. et celui à sen. d'herm., ornés chacun d'un collier d'or auquel est suspendu une clé du même. **D.:** LIBERTAS SUB REGE PIO.

Addison — *Londres.* D'herm. à la bande de gu., ch. de trois annelets d'or; au chef d'azur, ch. de trois têtes de léopard d'or [Armes de *Joseph A.*, collaborateur du *Spectator* de Steele].

Addobbati — *Dalmatie.* D'azur à une tour d'arg., acc. de trois fleurs-de-lis d'or, 2 en flancs et 1 en p., et surm. d'un soleil du même. **C.:** cinq pl. d'aut.: d'or, d'azur, d'arg., d'azur et d'or.

Ade — *Tirol.* Coupé: au 1 d'azur au lion léopardé d'or, tenant de sa patte dextre une épée d'arg.; au 2 de gu. chapé-ployé d'arg., l'arg. ch. de deux fleurs-de-lis d'azur, tigées et feuillées de sin. **C.:** un vol, l'aile dextre de gu., chapé-ployé à dextre d'arg. et à sen. d'azur: l'aile sen. d'arg., chapé-ployé à dextre d'azur et à sen. de gu. **L.:** à dextre d'arg. et de gu., à sen. d'or et d'azur.

Adebar — *Pom.* M. ét. au commencement du 18e siècle. D'azur à la cigogne au nat. **C.:** la cigogne. **L.** d'arg. et d'azur.

Adelfsheim — *Allem.* (An., 1623). Ec.: aux 1 et 4 de sa. au lion d'or, tenant entre ses pattes un casque fermé d'arg., taré de profil; aux 2 et 3 de gu. à la bande d'arg., ch. d'une fleur-de-lis de gu., posée dans le sens de la bande. Cq. cour. **C.:** le lion, issant, entre un vol, coupé à dextre d'or sur sa., à sen. de gu. sur arg. **L.** conformes aux émaux du vol.

Adeghem (van) — *Gand.* Les armes d'**Enghien.**

Adelaer — *Holl.* D'arg. à une aigle de sa., posée en face (*Arm. v. G.*)

Adelaer — *Dan.* (An., 7 fév. 1666.) Ec.: au 1 d'arg. à la demi-aigle de sa., bq. et m. de gu., mouv. du parti; au 2 d'or au senestrochère de carn., mouv. d'une nuée au canton sen. du chef, tenant une épée d'arg., garnie d'or, supp. une tête de Turc, au nat.; au 3 de sa. au château d'arg., sommé d'une tour du même, le tout maçonné de sa. et percé d'archières dans lesquelles on voit trois rangs de canons; au 4 d'azur à trois croix. d'arg., rangés en pal. Sur le tout d'arg. à un vaisseau de ligne muni de tous ses agrès, sommé de drapeaux danois et voguant sur une mer, le tout au nat. **C.:** une Fortune, tenant un voile d'azur au-dessus de sa tête, et posée sur une boule du même; entre sept bannerolles de gu., trois à dextre et quatre à sen.

Adelaer, v. **Lente-Adelaer.**

Adelbulner — *Nuremberg.* D'azur au trèfle de sin., mouv. d'une terrasse du même. **C.:** un homme iss., hab. de gu., tenant de sa main dextre un poisson à tête humaine. **L.** d'azur et de sin.

Adelerantz — *Suède* (Barons, 1766. M. ét. en 1796.) *Ec.: au 1 d'or à une couronne de lierre de sin.; au 2 d'arg. à une couronne de chêne de sin.; au 3 d'arg. à une couronne de laurier de sin.; au 4 d'or à une couronne de palmes de sin. A une croix pattée de sa., br. sur les écartelures. Sur le tout un écusson ovale d'or, ch. d'une piramide de gu., maçonnée de sa., et d'un chef d'azur, ch. de deux roses d'arg. Deux cq. cour. **C.:** 1° une trompe d'or, en pal, entre un rameau de laurier de sin. et une palme du même; 2° trois pl. d'aut., une de gu. entre deux d'arg.; posées entre une branche de chêne de sin. et un rameau de lierre du même. **S.:** deux loutres reg. au nat.

Adélen — *Frise.* Parti: au 1 d'or à la demi-aigle de sa., mouv. du parti; au 2 d'azur à la clé d'arg., posée en bande, acc. de deux étoiles d'or. **C.:** une licorne iss. d'arg.

Adélen de Cronenburgh — *Frise.* Les armes de *Cronenburgh* qui sont éc.: aux 1 et 4 d'or au lion de gu., arm. et lamp. d'azur; aux 2 et 3 d'or au lion de sa., arm. et lamp de gu. Sur le tout d'*Adélen* qui est d'azur à la clé d'arg., posée en bande, acc. de deux étoiles d'or. **C.:** une licorne iss. d'arg.

Adelepsen — *Han.* Fascé-contrefascé d'azur et d'arg., de trois pièces. **C.:** deux prob. tiercées en fasce, celle à dextre d'azur, d'arg. et d'azur; et celle à sen. d'arg., d'azur et d'arg. **T.:** deux chevaliers, le casque panaché d'arg. et d'azur, montés sur des chevaux reg. d'arg., bridés d'or, houssés d'azur; le chevalier à dextre tenant de sa main dextre une couronne de feuillage d'or; celui à sen. ayant la main dextre levée. **D.:** WOHL AUF, WIE VON ALTERS HER.

Adeler — *Aut.* Ec.: au 1 de gu. à un A à l'antique d'or; au 2 d'or plein; au 3 d'azur plein; au 4 de sa. à un A à l'antique d'or. **C.:** un A à l'antique d'or. **L.:** à dextre de gu. et de sa., à sen. d'or et d'azur.

Adelffy — *Hongrie.* D'azur au dextrochère arm., tenant un sabre, le tout au nat., soutenu d'un tertre de sin. **C.:** une étoile, entre deux rameaux de laurier.

Adelgais — *Augsbourg.* Ec.: aux 1 et 4 d'or à la bande d'azur, ch. de trois étoiles du champ; aux 2 et 3 de gu. au bouquetin naiss. d'arg. Cq. cour. **C.:** le bouquetin, iss., entre un vol aux armes du 1 (sur l'aile dextre la bande est transformée en barre). **L.:** à dextre d'or et d'azur, à sen. d'arg. et de gu.

Adelling — *Courlande.* D'arg. à une flèche de gu., arm. d'arg., empennée d'or, posée en pal, accostée de cinq roses de gu., 3 à dextre et 2 à sen., rangées l'une sur l'autre. **C.:** trois roses de gu., l'une sur l'autre; entre un vol d'arg. et de gu.

Adelmann — *Wurt.* D'arg. au lion d'azur, lamp. et cour. de gu. **C.:** la moitié inférieure d'un crible d'or, vu de côté, chaque extrémité sommée de trois pl. d'aut. de sa.

Adelmann d'Adelmannsfelden — *Wurt.* (Barons du St.-Empire, 14 fév. 1680; comtes du St.-Empire, 22 sept. 1790.) Ec.: aux 1 et 4 d'arg. au lion d'azur, lamp. et cour. de gu. (*Adelmann*); aux 2 et 3 de sa. à un crible d'or. L'écu entouré d'une bord. d'arg. Deux cq. cour. **C.:** 1° le lion, iss. et cont.; **L.** d'arg. et d'azur; 2° la moitié inférieure d'un crible d'or, vu de côté, chaque extrémité sommée de trois pl. d'aut., une de sa entre deux d'arg.; **L.** d'or et de sa.

Adelsbach — *Silésie.* Coupé de gu. sur azur; au lion de l'un en l'autre. **C.:** une meule de moulin, ornée à l'entour de plumes de coq de sa. **L.** de gu. et d'azur.

Adelsberger d'Adelsbrunn — *Aut.* (An., 1777.) Ec.: aux 1 et 4 de gu. au dextrochère d'arg., tenant une épée du même, garnie d'or; aux 2 et 3 d'azur à la tour d'or. Cq. cour. **C.:** trois pl. d'aut.: d'azur, d'or et de gu. **L.:** à dextre d'arg. et de gu., à sen. d'or et d'azur.

Adelsberger d'Illingenthal — *Aut.* (An., 1828.) Coupé: au 1 d'or à l'aigle de sa.; au 2 d'azur à un mont de sin., mouv. de la p **C.:** trois pl. d'aut.

Adelsburg (Chevaliers d'), v. **Ettmayer** chevaliers **d'Adelsburg.**

Adelsdorf, v. **Adlersdorff.**

Adelshausen ou **Adolzhausen** — *Bav.* (Barons, 1630. M. ét. en 1635.) De sa. à l'aigle d'arg., cour. d'or. Cq. cour. **C.:** l'aigle.

Adelsheim [**Adelsheim-Adelsheim, Adelsheim-Sennfeld, Adelsheim-Wachbach**] (Barons) — *Wurt., Bade, Bav.* D'arg. à une corne de bouquetin, au nat. Cq. cour. **C.:** une femme iss., aux bras coupés, hab. d'arg., cour. et chevelé d'or; entre deux cornes de bouquetin, au nat. **L.** d'arg. et de sa.

Adelsheim (Barons) — *Aut.* Ec.: aux 1 et 4 d'or à l'aigle ép. de sa., bq. et m. du champ, chaque tête cour. du même, ch. de trois étoiles aussi d'or, l'une sur la poitrine, les deux autres sur les ailes; au 2 d'arg. à un homme iss., hab. de gu., coiffé d'un bonnet albanais du même, tenant de sa main dextre une ancre

au nat.; au 3 coupé: *a.* d'arg. à la bande de gu., ch. de trois coquilles du champ; *b.* d'arg. à trois coeurs de gu. Trois cq. cour. **C.:** 1° quatre pl. d'aut.: de gu., d'arg., de sa. et d'or; 2° l'aigle ép.; 3° l'homme du 2, entre un vol, l'aile dextre aux armes du 3 *a*, la sen. aux armes du 3 *b*. **L.:** à dextre de sa. et d'or, à sen. de gu. et d'arg. (**helm.**

Adelsheim (Edle **von**), v. **Staader d'Adelsheim**.

Adelshofen — *Bav.* Parti d'arg. et d'azur; à deux haches adossées, de l'un à l'autre. Cq. cour. **C.:** une pl. d'aut. d'arg., entre deux haches adossées, celle à dextre de sa. et celle à sen. d'arg.

Adelsrenthe ou **Adelsriedt** (Barons) — *Bade* (M. ét.) De gu. au bouquetin ramp. de sa. **C.:** un bouquetin pass. de sa., soutenu d'un chapeau de tournoi de gu., retr. d'arg.

Adelsteen — *Dan.* (M. ét.) De gu. au lion d'arg., tenant une épée du même, posée sur son épaule. **C.:** un lion iss. d'arg., devant une queue de paon au nat.

Adelstein — *Bav., Bade, Wurt., Silésie* (Conc. d'arm., 11 oct. 1569; an., 4 mai 1622; barons, 18 avril 1689. M. ét. le 13 déc. 1850.) Ec.: aux 1 et 4 d'or à une équerre de sa., celle du 1 cont.; aux 2 et 3 de sa. au lion d'or, celui du 3 cont. Sur le tout d'arg. à l'aigle de sa., cour d'or. Deux cq. cour. **C.:** 1° une aigle cont. de sa., cour. d'or; **I.** d'arg. et de sa.; 2° le lion du 2, iss.; **I.** d'or et de sa.

Adelsvärd — *Suède* (Barons, 1770.) Ec. en saut.: au 1 d'or à une molette de gu.; au 2 d'azur à un besant d'or; au 3 de gu. à un besant d'or; au 4 d'or au poignard d'arg., garni d'or, posé en pal, br. sur une couronne de laurier de sin. Au saut. patté d'arg., br. sur l'écartelé. L'écu bordé d'arg. Sur le tout un écusson ovale d'azur au chef dentelé d'arg., ledit écusson bordé d'arg. Deux cq. cour. **C.:** 1° deux pattes de lion d'or, supp. une couronne de laurier de sin., au milieu de laquelle se trouve une molette de gu.; le tout entre deux bannières, d'or et d'azur, chacune frangée d'or; 2° un dragon ailé de gu., iss., tenant de sa patte dextre le signe astronomique de Vénus ♀ d'or. **T.:** deux sauvages de carn., ceints et cour. de lierre, celui à dextre appuyant la main sur un aviron d'or, et celui à sen. sur un caducée d'arg.

Adelsvärd — *Suède* (Comtes, 1823.) Les armes des barons du nom. Trois cq. cour. **C.:** 1° deux mains de carn., tenant une couronne de laurier de sin., au milieu de laquelle se trouve une molette de gu.; le tout entre deux bannières, d'or et de gu.; 2° un palmier de sin.; 3° un dragon ailé de gu., iss., tenant de sa patte dextre le signe astronomique de Vénus ♀ d'or. **T.:** deux sauvages de carn., ceints et cour. de lierre, celui à dextre appuyant la main sur un aviron d'or, accolé d'un rameau de laurier de sin., et celui à sen. sur un caducée d'or.

Adelsvogel — *Allem.* Ec.: au 1 parti: *a.* d'or à la demi-aigle de sa., cour. d'or, mouv. du parti; *b.* d'or plein; au 2 d'arg. au senestrochère, paré de gu., mouv. du flanc, la main de carn. tenant une épée d'arg., garnie d'or; au 3 d'arg. au dextrochère, paré de gu., mouv. du flanc, la main de carn. tenant une épée d'arg., garnie d'or; au 4 parti: *a.* d'or plein; *b.* d'or à la demi-aigle de sa., cour d'or, mouv. du parti. Sur le tout éc.: *a.* et *d.* d'or à une colonne de sa., *b.* et *c.* de gu. au pélican avec ses petits d'arg., celui du quartier *c.* cont. Deux cq. cour. **C.:** 1° une aigle cont. de sa., cour. d'or; **I.** d'or et de sa.; 2° le senestrochère du 2, mouv. d'un vol à l'antique d'or et de gu.; **I.** d'arg. et de gu.

Adelzheim — *Franconie.* Parti d'arg. et de sa.; à deux haches adossées de l'un à l'autre. **C.:** un panache de cinq pl. d'aut., alt. d'arg. et de sa.; accosté des haches de l'écu.

Ademar de Cransac — *P. de Toulouse.* D'azur à trois fasces d'or, acc. de trois chérubins du même, 2 en chef et 1 en p.

Ademari, v. **Adimari.**

Aden, Adenoys ou **Adonal** — *Westphalie.* D'arg. à la fasce d'azur, acc. de trois étoiles mal-ordonnées de sa. **C.:** un vol d'arg., chaque aile ch. de trois étoiles de sa.; *ou*, une étoile de sa., entre un vol d'azur, chaque aile ch. d'une étoile de sa.

Adenan — *Westphalie.* D'azur à six grelots d'or, l'anneau en bas. **C.:** un vol d'azur (*Arm. v. G.*)

Aderam, v. **Adrum.**

Aderen — *Dan.* (M. ét.) D'arg. à deux masses à picotons au nat., emm. d'or, passées en saut., traversant un annelet d'arg. en abîme.

Aderkas — *Dan., Saxe, Livonie, Esthonie.* D'or à une aigle de profil de sa., ess., posée sur un tertre de sin. Cq. cour. **C.:** trois pl. d'aut., une d'or entre deux de sa. **L.** d'or et de sa. — *Ou:* D'or à une aigle reg. de sa., posée de profil, les ailes levées, la tête cont., posée sur un tertre de sin. Cq. cour. **C.:** trois pl. d'aut. de sa. **L.** d'or et de sa.

Adhémar — *Prov.* D'or à trois bandes d'azur.

Adhémar comtes **de Grignan** — *Prov.* (Comtes, juin 1558. M. ét. en 1714.) Ec.: aux 1 et 4 d'or à trois bandes d'azur (*Adhémar*); aux 2 et 3 de gu. au château d'or, sommé de trois tours du même (*Castellane*).

Adhémar de Monteil — *Dauphiné.* D'or à trois bandes d'azur.

Adhémar de Montfalcon — *Lang.* Parti: au 1 d'azur semé de fleurs-de-lis d'or; au 2 de gu. à la demi-croix de Toulouse d'or, mouv. du parti. Sur le tout d'or à trois bandes d'azur. **C.:** un lion iss., au nat., tenant une banderole inscrite des mots: LANCEA SACRA. **D.:** PLUS D'HONNEUR QUE D'HONNEURS.

Adhémar de Panat, et **Adhémar de Pierrelatte.** Les armes d'**Adhémar de Montfalcon.**

Adhémar de Trilles — *P. de Toulouse.* Ec.: aux 1 et 4 d'or à trois bandes d'azur (*Adhémar*); au 2 d'arg. à la croix de gu. (république de *Gênes*); au 3 d'azur à une bande, acc. en chef d'une rose et en p. d'une fleur-de-lis, le tout d'or. **D.:** PLUS D'HONNEUR QUE D'HONNEURS.

Adigard, v. **Aligard des Bois.**

Adimari — *Florence, Sicile.* Coupé d'or sur azur.

Adin *dit* **de Moncheaux** — *Aut.* De sin. fretté d'or [V. **de Moncheau**].

Adine — *France.* D'azur au chev. d'or, acc. de trois trèfles du même; au chef de gu., ch. d'un croiss. d'arg. entre deux étoiles du même.

Adius — *Frise.* Ec.: aux 1 et 4 d'arg. à une giroflée de gu., tigée et feuillée de sin.; aux 2 et 3 d'azur à une étoile d'or. **C.:** l'étoile.

Adl — *Styrie.* Coupé: au 1 de sa. au lion léopardé d'or; au 2 d'or à une marque de marchand de sa., mouv. du flanc dextre, composé d'une fasce défaillante à sen., continuée en pal alésé, et une barre alésée aboutissant dans l'angle dudit meuble. Cq. cour. **C.:** un lion iss. d'or, cour. du même.

Adler — *Prusse* (An., 14 août 1864.) Parti: au 1 d'azur à l'aigle de sa.; au 2 d'arg. à cinq cotices de sa. Au chef de l'écu de gu., br. sur le parti et ch. de deux épées d'arg., garnies d'or, passées en saut. **D.:** ALSEN, 29 JUNI 1864.

Adler — *Ratisbonne.* Coupé de gu. sur or; à l'aigle de l'un en l'autre. **C.:** un vol, coupé d'or sur gu. — *Ou:* Coupé de sa. sur arg.; à l'aigle coupée d'or sur gu., br. sur le tout. **C.:** un vol, coupé d'or sur gu.

Adler — *Allem.* Ec.: aux 1 et 4 d'arg. à la bande d'azur, ch. d'un lion léopardé d'or; aux 2 et 3 d'or à une chouette au nat., posée sur une terrasse de sin., celle du 3 cont. Sur le tout d'azur à l'aigle partie d'arg. et de gu. Deux cq., le 1 cour. **C.:** 1° l'aigle du surtout; **I.** d'arg. et de gu.; 2° la chouette du 2, posée sur un bonnet d'or, retr. du même; **I.** d'or et de gu.

Adler d'Adlerberg [anciennement **Salvius**] — *Suède* (An., 1624; barons. M. ét. en 1852.) D'azur à une aigle de profil de sa., reg., le vol levé, bq., m. et cour. d'arg. **C.:** une aigle iss. de sa., bq. et cour. d'arg. **L.** d'azur et d'or.

Adler d'Adlerschwung — *Hongrie.* Coupé d'or sur gu.; à une aigle de profil, au nat., le vol ouv. et abaissé, br. sur le coupé, tenant de sa patte dextre levée une flèche en bande, la pointe en haut, et posée sur une terrasse rocheuse au nat. Cq. cour. **C.:** l'aigle. **L.** d'or et de gu.

Adler d'Unter-Limpurg — *Wurt.* D'azur à l'aigle d'arg., acc. en p., entre ses pieds, d'un soleil d'or. **C.:** une aigle d'arg. **L.** d'arg. et d'azur.

Adlerbaum — *Suède, Prusse* (An., 4 juillet 1719.) Parti: au 1 d'azur à l'aigle d'or; au 2 d'arg. au chêne arr. de sin. Au chef de l'écu de gu., br. sur le parti et ch. de trois étoiles d'arg. Cq. cour. **C.:** une branche de chêne englantée, au nat., entre un vol d'or. **L.:** à dextre d'or et d'azur, à sen. d'arg. et de gu.

Adlerberg — *Livonie, Esthonie* (Nob. de *Suède*, 4 août 1684.) D'or à l'aigle de profil de sa., bq. et m. d'or, languée de gu., les ailes levées, posée sur un tertre de sin.; au chef d'azur. Bri. d'or et d'azur. **C.:** une étoile (5) d'or, entre un vol de sa.

Adlerberg — *Suède* (Barons, 1810.) D'or à l'aigle de profil de sa., ess., posée sur un tertre de sin.; au chef d'azur. Deux cq. cour. **C.:** 1° une étoile (5) renv. d'or, entre un vol de sa.; 2° une billette couchée d'arg., entre deux rameaux de laurier de sin., courbés en couronne. **S.:** deux aigles de sa., le vol levé.

Adlerberg - *Esthonie* (Comte russe, 1/13 juillet 1818. Parti de sa. et d'or; à l'aigle ép. de l'un en l'autre, bq., m. et chaque tête cour. d'or. Sur le tout d'or au chef d'azur, le champ d'or ch. d'une aigle héraldique de sa., soutenue d'un tertre de sin. Trois cq. cour. **C.**: 1° et 3° une étoile (6) d'or, entre un vol de sa.; I. d'or et d'azur; 2° une aigle de Russie, qui est une aigle ép. de sa., bq. et m. de gu., chaque tête sommée d'une couronne impériale, le tout orné d'une autre couronne impériale aux rubans flottants d'azur; ladite aigle tenant de sa griffe dextre un sceptre d'or et de sa sen. un monde du même, et à sur l'estomac d'un écusson aux armes de *Moscau* qui sont de gu. au chevalier, arm. de toutes pièces d'arg., cour. d'or, revêtu d'un manteau flottant d'azur, monté sur un cheval galopant d'arg., bridé et caparaçonné d'azur bordé d'or, tenant de sa main dextre une lance d'or, l'extrémité croisée, ledit chevalier foulant aux pieds un dragon de sin., percé de ladite lance; I. d'or et de sa. **S.**: deux ailes rég. de sa., bq., m. et cour d'or.

Adlerbeth - *Suède* (Barons, 1809.) Parti: au 1 de gu. à une épée d'arg., garnie d'or, posée en barre, br. sur un rameau d'olivier d'or, posé en bande; au 2 d'or à l'aigle ép. de sa. L'écu entouré d'une bord. d'arg., ch. de huit mouch. d'herm. de sa. Deux cq. cour. **C.**: 1° un lion iss. et cont. de gu., tenant de ses pattes une arbalète tendue d'or, en pal, encochée d'une flèche d'or; 2° un croiss. d'or, entre deux rameaux d'olivier de sin., courbés en couronne; ledit croiss. supp. de sa corne dextre une flamme d'or, dans sa courbe une autre flamme d'or, et de sa corne sen. une tête d'homme d'or, posée de profil. Entre les deux casques une croix pattée de gu. **S.**: deux sphinx ailés d'arg.

Adlercreutz [anciennement **Tenterström**] - *Finlande* An., 26 sept. 1700.) D'or à l'aigle de sa.; au chef d'azur, ch. de trois croisettes d'arg. **C.**: un vol de sa., chaque aile ch. d'une croisette d'arg.

Adlercreutz - *Suède* (Comtes, 1811.) Coupé: au 1 d'azur à huit étoiles (5) d'or, 3, 2 et 3; au 2 de gu. à une épée d'arg., garnie d'or, br. en barre sur un sabre d'arg., garnie d'or, posé en bande. A la fasce échiq. de sa. et d'arg. de trois tires, br. sur le coupé. Sur le tout d'or à l'aigle de sa. et au chef d'azur ch. de trois croisettes d'or. Trois cq. cour. **C.**: 1° un vol de sa., chaque aile ch. d'une croisette d'or; 2° deux bras, arm. d'arg., les mains de carn. tenant ensemble une couronne de laurier de sin.; 3° un bâton de maréchal d'azur emboûté d'or, en pal, soutenu de deux tubes de canon d'or, passés en saut; le tout entre deux petites bannières d'azur bordées d'or, br. sur deux grandes bannières d'arg. **D.**: SECUNDIS DUBIISQUE RECTUS. **S.**: deux chevaux rég. d'arg. [Les barons du nom, créés en 1808, portent les mêmes armes, moins le 2e cimier].

Adlerfels (Chevaliers d'), v. **Ledvinka** chevaliers d'**Adlerfels.**

Adlerfelt - *Suède* (Barons, 1720. M. ét. en 1769.) Ec.: aux 1 et 4 d'arg. à la tour de gu., surm. d'une étoile du même; au 2 d'or à une bannière d'azur et un guidon du même, passés en saut.; au 3 d'or à un faisceau de trois flèches d'azur, empennées d'arg., liées d'un ruban d'or. A la croix pattée d'azur, br. sur l'écartelé. Sur le tout d'azur à la fasce échiq. d'or et de sa., acc. de trois étoiles (5) d'or. Deux cq. cour. **C.**: 1° une aigle iss. de sa., bq. d'or, chaque aile ch. d'une étoile 5, du même; 2° un guidon d'azur, entre deux bannieres d'or. **S.**: deux aigles reg. de sa., bq. d'or, languées de gu.

Adlerflug (Edle **von**), v. **Tänzelmann** Edle **von Adlerflug.**

Adlerflycht [anciennement **Björkmann**] - *Francfort s/M.* (Nob. de *Suède*, 1692. M. ét. en 1835.) D'or à l'aigle de sa., bq. du premier; le champ chapé-ployé d'azur, ch. à dextre et à sen. d'un pal d'arg. **C.**: l'aigle iss., chaque aile ch. d'un pal d'or. **L.**: à dextre d'arg. et d'azur, à sen. d'or et de sa.

Adlerhorst - *Bade* (Barons, 11 fév. 1832.) D'azur à une aigle héraldique d'or, soutenue d'un mont de sa., mouv. de la p. Cq. cour. **C.**: une aigle iss. d'or. **L.** d'or et d'azur.

Adlersdorff ou **Adelsdorf** - *Silésie.* D'or à deux demi-vols adossés de sa. **C.**: un vol de sa.

Adlersfeld - *Silésie* (An., 14 juin 1620.) Coupé: au 1 parti: *a.* d'arg. à la demi-aigle de sa., bq. et m. d'or, mouv. du parti; *b.* d'azur au lion d'or; au 2 de gu. au portail d'arg. Cq. cour. **C.**: le portail, sommé d'un vol de sa. **L.**: à dextre d'arg. et de gu., à sen. d'or et d'azur.

Adlersheim, v. **Lorenz d'Adlersheim.**

Adlersparre - *Suède* (Barons, 1809. M. ét. en 1818.) D'azur au chev. d'or, acc. de trois étoiles (5) du même et ch. sur la jambe dextre d'une clé d'azur, posée en barre, le panneton en haut et à sen., sur la cime d'une tête et col d'aigle de sa., et sur la jambe sen. d'une épée d'arg., garnie d'or, posée en bande. L'écu entouré d'une bord. d'arg., ch. des mots WÄRMELÄNDSKE. FORDELNINGEN 1809, en lettres de sa. Deux cq. cour. **C.**: 1° une aigle iss. de sa., bq. et coll. d'or, la poitrine ch. d'une étoile (5) du même; 2° un dextrochère paré d'une manche brunâtre, la main de carn. tenant un fusil au nat., posé en barre; le tout br. sur dix drapeaux, quatre à dextre, dont le premier d'or ch. de deux flèches de sa. passées en saut., et les trois autres drapeaux de gu., d'azur et d'arg., et six à sen. alternativement de gu. et d'or, le dernier drapeau d'or ch. d'une aigle de sa., bq. et m. d'or. Entre les deux casques, un peuplier de sin., sommé d'une couronne royale d'or. **T.**: à dextre un hussard reg., hab. d'azur, le gilet d'arg., la culotte d'or, les bottes de sa., le shako de sa. bordé d'or et sommé d'une plume du même, la main dextre appuyée sur un sabre d'arg., garni d'or; à sen. un fantassin tenant un fusil, la crosse en bas.

Adlersparre - *Suède* (Comtes, 1816.) Les armes des barons du nom. Trois cq. cour. **C.**: 1° une aigle iss. de sa., bq. et coll. d'or, la poitrine ch. d'une étoile (5) du même; 2° un dextrochère, paré d'azur, la main de carn. tenant un bâton d'azur, posé en barre, devant une colline de forme piramidale de sin., sommée d'une couronne royale d'or; le tout entre dix drapeaux, quatre à dextre, dont le premier d'arg. à deux flèches d'or, passées en saut., et les trois autres drapeaux de gu., d'arg. et d'azur, et six à sen., dont cinq d'or et le sixième d'arg. ch. d'une aigle de sa., percée de deux flèches d'or, passées en saut. et cantonnées de quatre tourt. de gu.; 3° un tronc d'arbre au nat., portant sur son sommet quatre feuilles d'or, et accosté de deux rameaux de laurier de sin. **T.**: à dextre le hussard des barons; à sen. un paysan, hab. d'une tunique blanche à la ceinture de sa., d'une culotte d'or, de bas blancs et de souliers de sa., coiffé d'un chapeau de sa. et tenant de sa main dextre un fusil.

Adlerstjerna [anciennement **Avellan**] - *Finlande* (An., 21 avril / 13 mai 1834.) Tiercé en pairle: en chef d'azur à sept étoiles (5) d'arg., représentant la constellation de l'Ourse; à dextre d'or, à une Thémis contournée, assise, hab. de pourpre, ayant sur ses genoux un livre ouvert et tenant d'une main l'épée et de l'autre la balance, appuyant le coude dextre sur un bouclier ovale aux armes de Finlande, et foulant aux pieds un serpent; à sen. d'arg., à un Hercule ceint de la peau de lion, tenant d'une main une massue dont il est prêt de frapper une hydre à trois têtes qu'il foule aux pieds, et de l'autre un bouclier ovale aux armes du gouvernement de Wasa. **C.**: une aigle de profil de sa., posée de front, la tête à sen., le vol abaissé; entre un vol coupé alt. de sa. et d'arg. **S.**: deux aigles reg. de sa.

Adlischwil - *Suisse.* Coupé: au 1 de gu. à l'aigle naiss. d'arg., mouv. du coupé; au 2 d'arg. à la demi-roue de gu., mouv. du coupé. **C.**: l'aigle, iss.

Adlmann - *Krainburg* (*Aut.*) (Conc. d'arm., 3 mars 1614.) Parti: au 1 d'or à la demi-aigle de sa., mouv du parti; au 2 d'azur à un homme de carn., posé de front, à chevelure et barbe grise, les reins enveloppés d'une toile, posé sur une terrasse d'arg. **C.**: un vol de sa. **L.**: à dextre d'or et de sa., à sen. d'arg. et de gu.

Admiraal - *Holl.* Parti: au 1 d'azur à l'ancre d'or, posée en barre; au 2 de gu. au lion d'or. **C.**: un cygne d'arg., bq. de gu., coll. d'une couronne d'or, le vol levé.

Admiraal, v **Dirks** *dit* **Admiraal.**

Adoaldi - *Venise.* De gu. à la fasce d'arg., ch. d'un oiseau d'azur.

Adolzhausen. v. **Adelshausen.**

Adonal, v. **Aden.**

Adonville - *Beauce.* D'azur à six annelets d'or.

Adorno ou **Adornes** - *Gènes, Bruges.* D'or à la bande échiq. d'arg. et de sa., de trois tires. **C.**: une aigle de sa., entre un vol d'or. **D.**: RESTATE UNITI PER ESSER FORTI. **S.**: deux griffons, tenant chacun une bannière aux armes de l'écu [V. **Botta-Adorno**].

Adorno de Tscharner - *Italie, France.* Ec.: aux 1 et 4 les armes d'*Adorno*; aux 2 et 3 de gu. au griffon d'arg. (*Tscharner*).

Adoue de Salihas - *Gasc.* De gu. à la fasce

Digitized by Google

ondée d'or, ch. d'une colombe d'azur, bq. et m. d'arg.

Adram, v. **Adrum.**

Adriaens — *Amsterdam.* D'arg. à trois paires de tenailles de sa., les pointes en bas. — *Ou:* D'arg. à trois forces de sa., les bouts en haut.

Adriaenssens — *Flandre* (An., 1665.) De gu. à deux lions adossés d'or. En cœur un écusson d'or, ch. d'une bande d'azur, surch. de cinq los. d'arg., aboutées en bande. Brl. d'or et de gu. **C.:** trois pl. d'aut., une de gu. entre deux d'or.

Adriani — *Frise, Holl.* D'or à l'aigle de sa., bq. et m. de gu.

Adriani — *Holstein* (An., 1752.) Ec.: aux 1 et 4 de sin. à un agneau pass. d'arg.; aux 2 et 3 d'azur au cerf ramp. d'arg. Sur le tout de gu. au lion d'or, soutenu d'une fasce ondée d'azur en p. Deux cq. cour. **C.:** 1° un lion iss. et cont. d'or; **I.** d'or et de gu.; 2° un cerf iss. d'arg.; **I.** d'arg. et d'azur.

Adriani barons **de Groot** — *Holstein* (Barons, 1754.) Les armes d'*Adriani*, en Holstein, an. en 1752. Trois cq. cour. **C.:** 1° l'agneau, iss. et cont.; **I.** d'or et de gu.; 2° un lion iss. d'or; **I.** d'or et de gu; 3° le cerf iss.; **I.** d'arg. et d'azur. **S.:** deux griffons d'or.

Adriani de Duiveland *dit* **Monel** — *Flandre* (Conf. de nob., 5 oct. 1622.) Parti-émanché d'or et de gu., de dix pièces. **C.:** un chien iss. de gu., entre des fleurs de lin au nat. [Comp. **Duiveland**].

Adrichem (van) — *Holl.* (M. ét. en 1528.) D'or au lion de gu., arm. et lamp. d'azur, l'épaule ch. d'un écusson d'arg. surch. d'une roue de sa., le lion surm. d'un lambel d'azur. **C.:** une tête et col de chèvre d'arg., accornée d'or.

Adrichem (van) [anciennement **Coene van Adrichem**] — *Delft, Bois-le-Duc, Breda.* D'azur à la couleuvre ondoyante en pal d'or, la queue terminée en dard, nouée en saut. et dirigée vers la p. de l'écu. **C.:** la couleuvre, iss., entre un vol d'azur et d'or.

Adrichem, v. **Cavellier van Adrichem.**

Adrichem (van) van Dorp — *Holl.* Ec.: aux 1 et 4 d'or au lion de gu., arm. et lamp. d'azur, tenant de sa patte sen. un ruban du même, auquel est suspendu un écusson d'arg. ch. d'une roue de sa.; au lambel d'azur, br. sur la poitrine du lion (*Adrichem*); aux 2 et 3 de sa. à trois têtes de lion d'arg., lamp. de gu. (*Uiterlier van Dorp*). Brl. de gu. et d'or. **C.:** une tête et col de chèvre d'arg., accornée d'or.

Adrien — *Lorr.* (An., 10 nov. 1561.) D'arg. à un tigre d'azur, tenant de sa patte dextre une masse d'armes d'or.

Adrien — *P. de Langres.* D'azur au lion d'or, tenant de sa patte dextre une fleur-de-lis d'arg.

Adrienmale — *France.* D'azur semé de fleurs-de-lis d'or; au lion de d'arg., br. sur le tout. — *Ou:* D'azur au lion d'arg., acc. de neuf fleurs-de-lis d'or, rangées en orle.

Adrum, Adram ou **Adrom** — *Mecklembourg* (M. ét. en 1683.) D'arg. semé de croix recr. de sa.; à trois têtes et cols de coq de sa., crêtées et barbées de gu., br. sur le tout. **C.:** une tête de coq de l'écu.

Aduchi — *Cologne.* D'azur à trois perroquets d'or, cour. du même. **C.:** un perroquet de l'écu, iss., entre un vol d'azur.

Adurza — *Biscaye.* D'or à un arbre arr. de sin., et deux loups pass. au nat., l'un au pied de l'arbre, br. sur le fût, et l'autre haussé derrière le fût et cont.; à la bord. du premier, ch. de huit lévriers pass. de sa.

Advisard — *Forez.* De gu. au chev. d'arg.

Advisart de la Chapelle — *Norm.* De gu. au chev. d'arg.

Advocat (l') — *Bret.* D'azur à la bande dentelée d'arg., acc. de trois coquilles d'or, 2 en chef et 1 en p.

Advocatis (de), v. **Avogadro.**

Ady d'Almeries — *Ile-de-Fr.* D'azur au lion d'or, tenant de sa patte sen. une clé du même.

Aebi — Ville de *Baden* (*Argovie.*) D'or à un treillis carré de quatre bâtons alésés d'arg., et en cœur un trèfle de sin. **C.:** un homme iss., hab. d'un parti d'or et de gu., rebr. de l'un à l'autre, coiffé d'un bonnet albanais de sa., retr. du même, tenant de chaque main un trèfle de sin. **L.** d'or et de gu.

Aebinga — *Frise.* D'or à une aigle ép. de sa., acc. en p. d'un trèfle de sin. **C.:** une aigle à une seule tête, de sa.

Aebinga de Bly — *Frise.* D'azur au trèfle d'or, acc. en chef de deux étoiles du même et en p. d'un croiss. d'arg. **C.:** deux pl. d'aut., d'or et d'azur.

Aebinga de Humalda — *Frise* (Admis au corps équestre de la *Frise*, 28 août 1816.) D'azur à la licorne ramp. d'arg., accostée de six étoiles d'or, rangées en deux pals, et acc. en p. d'un croiss. d'arg. Cq. cour. **C.:** trois pl. d'aut. d'azur, ch. chacune de trois étoiles d'or, l'une sur l'autre. **S.:** deux lions reg. au nat. [V. **Sternsee Aebinga de Humalda.**]

Aebinga de Hyum — *Frise.* Coupé: au 1 d'or à l'aigle ép. de sa.; au 2 d'or, chapé d'azur. **C.:** une tête d'aigle d'arg.

Aebli, v. **Eblin.**

Aecht — *Westphalie.* D'azur à trois pals d'arg.; au chef du même, ch. de trois merlettes de sa. Cq. cour. **C.:** un buste d'homme, hab. d'un palé d'azur et d'arg., coiffé d'un chapeau pointu palé des mêmes émaux; ledit buste posé entre un vol de gu. **L.** d'arg. et de sa. (*Arm. v. G.*)

Aecken (van) — *Holl.* D'or à deux boeufs ramp. et affr. au nat.

Aeckeren ou **Akeren (van)** — *Leyde.* D'or à trois glands de sin., tigés et feuillés de deux pièces du même, la queue en bas.

Aefferden (van) — *Ruremonde* (Marquis *de Quinta-Florida*, en *Esp.*, 2 août 1729; branche ét. le 28 juillet 1748; — admis au corps équestre du *Limbourg*, 16 fév. 1816; vicomtes belges, mars 1871.) D'or à une masse d'armes de sa., la tête de forme hexagone échancrée, percée de six ouvertures triangulaires, le manche recourbé vers dextre, ledit meuble posé en pal, la tête en haut. Cq. cour. **C.:** le meuble de l'écu, entre un vol d'or et de sa.

Aelbrechts *dit* **de Borsse** — *Bruxelles.* De gu à une rose d'arg.; au chef du même, ch. de trois merlettes de sa.

Aelburgh — *Holl.* D'or à trois anguilles ondoyantes en fasce d'azur, l'une sur l'autre.

Aelchingen — *Souabe.* De gu. à la fasce d'arg., ch. d'une anguille de sa., en fasce. **C.:** une tête et col de chien braque de gu., l'oreille d'arg. ch. d'une anguille de sa. en fasce.

Aelders — *Holl.* De sin. à trois étoiles d'or.

Aelgoet — *Gand.* D'arg. à trois roses de gu., tigées et feuillées de sin.

Aelman — *Holl.* De gu.; au fr.-q. éc., d'or au lion de sa., arm. et lamp. de gu. (*Hainaut*), et d'or au lion de gu., arm. et lamp. d'azur (*Hollande*) [Comp. **Alemans.**]

Aelmans — *Brab.* Coupé: au 1 de gu. à une anguille ondoyante en fasce d'or; au 2 d'azur à un héron d'arg., posé sur un tertre de sin.

Aelsmaer — *Holl.* D'or au lion de gu., arm. et lamp. d'azur, serrant de ses griffes une couleuvre de sa., en pal, courbée en demi-cercle, la courbe à dextre.

Aelsop — *Holl.* Coupé: au 1 d'arg. à une jambe humaine de gu., coupée à la cuisse, posée en fasce, le pied à dextre, le genou en haut; au 2 d'azur à une rose d'arg.

Aelst (de) — *Bruxelles.* Ec.: aux 1 et 4 d'azur à trois feuilles de nénuphar d'arg.; aux 2 et 3 d'or à la fasce d'azur, acc. en chef d'un lion naiss. de gu., mouv. de la fasce.

Aelst (van) — *Gueldre, Gorinchem, Amsterdam.* De gu. à trois pals de vair; au chef d'or, ch. d'un renard courant du champ.

Aelst (van) — *P. d'Utrecht.* D'azur à trois glands d'or, tigés et feuillés du même, la queue en bas. **C.:** un gland de l'écu, entre un vol, d'or et d'azur.

Aelst (van) — *Holl.* De gu. à la croix d'or (*Arm. v. G.*)

Aelst (van) — *Brab. sept.* D'or à trois fers-de moulin de gu.; au chef du premier, ch. d'un lion iss. du sec.

Aelst (van) — *Flandre.* D'or à deux fers de moulin de sa., l'un au sec. quartier et l'autre en p.; au fr.-q. du sec., ch. de deux fasces d'arg.

Aelst (van) — *Gand.* De sa semé de fleurs-de-lis d'or.

Aelst (van) — *P. de Liége.* De gu. à trois lions d'or.

Aeltsen — *Harderwick* (*Gueldre.*) D'azur à trois flèches d'arg., sans plumes, ayant une pointe en haut et en bas, posées en pals, rangées en fasce.

Æmilius — *P. d'Utrecht.* D'or à la herse de labour de sa., carrée en haut, arrondie en bas.

Aemінga — *Ostfrise, Suède* (Conf. de nob., 1751.) Taillé: au 1 d'azur à une abeille d'or, volante en barre; au 2 de gu. à deux roses d'arg., rangées en barre. **C.:** un vol à l'antique, aux armes de l'écu. **L.:** à dextre d'or et d'azur, à sen. d'arg. et de gu.

Aeminga, v. **Eminga.**

Aems ou **Ems** — *Prov. rhén.* D'azur à une tête et col de bouquetin d'arg. **C.:** deux pattes d'ours, au nat., les ongles en haut.

Aendorfer — *Allem.* De sa. à la licorne ramp. d'or. Cq. cour. **C.:** la licorne, iss.

Google

Aengenendt — *Holl.* De gu. à une cuirasse d'arg., surm. d'un lambel à quatre pendants du même (*Arm.v.G.*)

Aepli — *St.-Gall.* D'azur au lion d'or, ayant une queue de paon au nat. Cq. cour. **C.:** une queue de paon au nat. [V. **Eppli de Faelanden.**]

Aer (van der) — *Leyde.* D'or à la fasce ondée d'azur, acc. de trois hures de sanglier de sa. [Comp. **van der Aar.**]

Aer (van der) — *Holl.* D'azur à la fasce ondée d'arg., acc. de trois pots à fleurs de gu., remplis chacun de cinq épis d'or. Brl. d'or et d'azur. **C.:** un vol, d'azur et d'or.

Aerbout — *Bruges.* D'herm. à trois flèches émoussées de gu., posées en éventail, la tête en haut. **C.:** une flèche de l'écu, en pal, la tête en bas, entre un vol d'arg.

Aerdt ou Erdt — *Westphalie.* D'azur au lion d'or. **C.:** le lion, iss.; *ou* (*Arm. v. G.*) le lion, iss., entre deux pattes d'ours de sa., empoignant chacun une boule d'or.

Aerensfeld Barons — *Aut.* D'azur à cinq épis d'or, tiges et feuillés de sin., terrassés du même. Trois cq. cour. **C.:** 1° les meubles de l'écu, entre deux prob., coupées alt. d'azur et d'or; 2° une aigle iss. de sa., bq. d'or; 3° une chouette au nat., posée sur un tertre de sin. **L.** d'or et d'azur. **S.:** deux griffons d'or.

Aerent (van der) — *Holl.* Coupé: au 1 d'or à une aigle ép. de sa.; au 2 d'or à un poisson nageant de sa.

Aerents — *Holl.* De sa. à une aigle d'arg.

Aerlebondt — *Flandre.* D'herm. à trois los. de gu., rangées en fasce. **C.:** une canette d'arg., bq. de gu.

Aermont — *Ipres.* De gu. à la fasce d'arg., acc. en chef d'une aigle d'or et en p. d'un bonnet d'arg. abaissé sous deux cors-de-chasse accostés d'or.

Aernsma — *Frise.* D'or à deux demi-vols adossés de sa. **C.:** cinq pl. d'aut. de sa.

Aernsma, v. **Arensma.**

Aerschot, v. **Arenberg, Arschot** et **Croy.**

Aerschot-Schoonhoven, v. **Arschot-Schoonhoven.**

Aersele (van) — *Gand.* De gu. à la bande d'or, acc. au canton sen. du chef d'une étoile du même.

Aersen (van) de Juchem — *P. d'Utrecht.* De sin. au cygne d'arg., coll. d'une couronne d'or et nageant sur une mer au nat. Cq. cour. **C.:** un vol au nat.; *ou*, le cygne, le vol levé.

Aerssen (van) — *Holl.* Ec.: aux 1 et 4 d'or à une fasce de sa., et un saut. échiq. de sa et d'arg., br. sur la fasce (*Aerssen*); aux 2 et 3 d'or à trois merlettes de sa. Sur le tout d'azur à la fleur-de-lis d'or. Cq. cour. **C.:** un poisson de sa., posé en barre, la tête en bas.

Aerssen-Beyeren (van) — *Holl.* (Barons, 25 avril 1822. **Ec.:** aux I. et IV. d'or à une fasce de sa., et un saut. échiq. de sa. et d'arg., br. sur la fasce (*Aerssen*); aux II. et III. c.-éc.: aux 1 et 4 fuselé en bande d'arg. et d'azur (*Barière*); aux 2 et 3 c.-éc. d'or au lion de sa., arm. et lamp. de gu. (*Hainaut*), et d'or au lion de gu., arm. et lamp. d'azur (*Hollande*). Deux cq. cour. **C.:** 1° un lion iss. et cont. de sa. (*Aerssen*); **L.** d'or et de sa.; 2° une queue de paon, au nat. (*Barière*); **L.** d'arg. et d'azur. **S.:** à dextre un griffon reg., au nat.; à sen. un lion reg., au nat.

Aerssen (van) de Sommelsdyk — *Holl.* Ec.: aux 1 et 4 d'or à une fasce de sa., et un saut. échiq. de sa. et d'arg., br. sur la fasce; aux 2 et 3 d'or au lion de gu. Cq. cour. **C.:** un lion iss. de sa. **S.:** à dextre un griffon reg., au nat.; à sen. un léopard lionné, au nat.

Aerssen (van) de Wernhout — *Holl.* Ec.: aux 1 et 4 d'or à une fasce de sa., et un saut. échiq. de sa. et d'arg., br. sur la fasce; aux 2 et 3 d'or à trois merlettes de sa.

Aerte — *Fl. fr.* D'arg. à une rose, tigée et feuillée, au nat., embrassée par deux branches de laurier de sin.; le tout cant. de quatre coques de gland du même, la queue en bas.

Aertryck (van) — *Brab.* D'or à un écusson de gu. en abîme, acc. de trois annelets de sa., rangés en chef. **C.:** un fer de pique de sa., entre deux plumes de faisan, d'arg. et de gu.

Aertryeke (van) — *Bruges.* De sa. à six pignates d'or. Cq. cour. **C.:** un vol-banneret d'arg.; *ou*, une pignate de sa. L'écu accosté de deux bannières aux armes de l'écu, les lances d'or. **D.:** AL NIET VAN AERTRYCKE.

Aerts — *Rotterdam.* Tiercé en fasce: au 1 de gu. à trois croiss. d'arg., 2 et 1; au 2 de sa. au chev. d'arg.; au 3 d'or à trois trèfles de sin., 2 et 1.

Aerts — *Bruges* (Conf. de nob., 29 sept. 1771.) D'or à trois fasces de gu.; et une aigle de profil, de sa., le vol levé, br. sur le tout. **C.:** une aigle ép. iss. de sa.; entre un vol, d'or et de sa.

Aerts ou **Arts** — *P. de Liége.* D'arg. au chev. de gu., acc. en chef de deux roses du même, tigées et feuillées de sin., et en p. d'un arbre terrassé du même.

Aerts de Boom — *Flandre* (An., 29 sept. 1771.) Ec.: au 1 de gu. à une hache d'armes d'or, en pal; au 2 d'arg. à cinq los. de gu., aboutées en bande; au 3 de gu. au lion d'or, cour. du même; au 4 de gu. à cinq los. d'or, accolées et aboutées en croix. Sur le tout d'arg. au compas d'or, ouv. en chev. **C.:** le compas, entre deux prob. d'arg.

Aerts d'Opdorp — *Bruxelles.* Les armes d'**Aerts de Boom.**

Aertsen — *Holl.* D'arg. à cinq trangles de gu.

Aertz — *Silésie.* D'azur à la bande d'arg., ch. d'une flèche d'or, posée dans le sens de la bande.

Aeschach — *Suisse.* De gu. à une tête de poisson d'arg., posée en bande. **C.:** la tête de poisson, posée en pal.

Aeschel — *Prusse* (An., 11 oct. 1627.) De sa. à trois colonnes rangées d'or, celle du milieu plus élevée que les deux autres et cour. d'or; et une oie volante d'arg., br. sur le tout.

Aeschentz — *Suisse.* Coupé-enté de deux pièces d'azur sur arg. **C.:** un chapeau pyramidal d'azur, retr. d'arg., sommé d'une boule d'or portant un panache de plumes de coq de sa.

Aescher de Bingen — *Allem.* Ec.: aux 1 et 4 d'azur à un chapeau conique renv. d'arg., sommé d'une étoile d'or accostée de deux bannières adossées, palées de gu. et d'arg.; aux 2 et 3 de gu. au lion d'or, cour. du même, coll. de deux rubans flottants, de gu. et d'arg., tenant de sa patte dextre une épée d'arg., garnie d'or, et de sa sen. un éperon d'or, la molette en haut; à la champagne d'or, posée en bande. Sur le tout d'or à l'aigle ép. de sa. Deux cq. cour. **C.:** 1° les meubles du 1; 2° le lion, iss. (d'azur.

Aeschinger — *Aut.* D'arg. à deux chev. renv.

Aesgena — *Frise.* Parti: au 1 coupé: *a.* d'or à la demi-aigle de sa., mouv. du parti; *b.* de sa. à deux têtes de mort d'arg., l'une sur l'autre; au 2 d'azur à quatre étoiles d'or, 2, 1 et 1. **C.:** trois pl. d'aut.: d'or, d'arg. et d'azur. — *Ou:* Parti: au 1 d'or à la demi-aigle de sa., mouv. du parti; au 2 coupé: *a.* d'azur à cinq étoiles d'or, 1, 1 et 3; *b.* de sa. à deux têtes de mort d'arg., l'une sur l'autre. **C.:** trois pl. d'aut.: d'azur, d'or et de sa. **L.** d'or et d'azur.

Aesinga — *Frise.* Parti: au 1 d'or la demi-aigle de sa., mouv. du parti; au 2 coupé: *a.* d'azur au croiss. d'arg., surm. d'une étoile d'or; *b.* d'arg. à deux poissons nageants au nat., l'un sur l'autre. **C.:** un lion iss. de gu.

Aeswijn (van) — *P. de Gueldre, d'Utrecht* et *d'Overyssel.* D'arg. à cinq cotices de gu. Cq. cour. **C.:** un renard iss. de gu., posé de front, empoignant de chaque patte une boule d'or.

Aeth (d') — *Angl.*, orig. de *Flandre* (Baronet, 16 juillet 1716. M. ét. en avril 1808.) De sa. au griffon pass. d'or, acc. de trois croiss. d'arg. **C.:** une tête de griffon d'or, tenant à la bouche un trèfle de sin.

Aettinger — *Ratisbonne.* De sa. à une herse de labour d'or, tenue par deux bras parés d'azur, issants des angles du chef. **C.:** un bras, en pal, coupé de gu. sur arg., supp. une étoile d'or. **L.** d'or et de sa.

Aettl — *Styrie.* Parti: au 1 de gu. au lévrier ramp. d'arg.; au 2 barré d'arg. et de gu. Cq. cour. **C.:** le lévrier, iss., coll. d'or, entre un vol coupé, à dextre d'arg. sur gu., à sen. de sa. sur arg. **L.:** à dextre d'arg. et de sa., à sen. d'arg. et de gu.

Aeuwerding — *Groningue.* De sa. à trois fasces d'or.

Aezing — *Bar.* (Barons, 9 fév. 1735.) Palé-contre-palé de gu. et d'arg., de trois pièces. Cq. cour. **C.:** un chapeau pyramidal aux armes de l'écu, cour. d'or, sommé de trois pl. d'aut., une d'arg. entre deux de gu.

Affagard — *Norm.* De gu. à trois diamants d'arg. en forme de losanges taillées à facettes.

Affaitati — *Crémone.* D'azur au griffon d'or. **C.:** une tour d'or, sommée d'un pélican avec ses petits d'arg.

Affanx de Glattas — *Beaujolais.* D'azur à deux faux d'arg., passées en saut.

Affaytadi de Ghistelles — *Bruges, Hainaut* (Prince de *Hilst*, 23 mai 1563; comte de *Ghistelles*, 21 janv. 1676.) D'azur à la tour de trois étages d'or, portillée de sa. **C.:** un pélican avec ses petits dans son aire, d'or. **S.:** deux lions d'or, lamp. de gu. **D.:** JE VIVE EN ESPOIR.

Digitized by Google

Affeking, v. **Avecking.**

Affenstein — *Prov. rhén.* (M. ét. au commencement du 17e siècle) D'azur à la bande ondée d'arg. Cq. cour. **C.:** un vol aux armes de l'écu.

Affenstein — *Suisse.* D'arg. au singe assis de gu., posé de profil, mangeant une pomme d'or. **C.:** le singe de l'écu.

Afferden (van) — *Holl.* D'or à trois renards courants de gu., l'un sur l'autre.

Affholtern — *Suisse* Tranché de gu. sur or, le gu. ch. d'une étoile (5) renv. d'or. **C.:** l'étoile, soutenue d'un coussin de gu., houppé d'or.

Affholtern — *Suisse.* Parti: au 1 de gu. à une branche d'arbre d'arg., posée en pal; au 2 échiq. d'arg. et de sa. **C.:** deux cornes de buffle, celle à dextre aux armes du 1 et celle à sen. aux armes du 2.

Affler — *France.* Burelé d'or et de gu., de douze pièces.

Affincourt — *Fl. fr.* D'arg. au chev. de gu., acc. en chef de deux glands de sa. et en p. d'une molette du même.

Affis — *France.* D'arg. à la bande de gu., ch. de deux roses d'or et acc. de deux roues du sec.

Affiance ou **Auffiance** — *Lorr.* D'or, au chef de gu.

Affleck de Dalham — *Suffolk* (Baronet, 28 mai 1782.) D'arg. à trois fasces de sa. **C.:** un épi de froment, au nat. **D.:** PRETIOSUM QUOD UTILE.

Affilitto — *Naples.* Vairé-ondé d'azur et d'or. — *Ou:* Fascé de six pièces, chaque fasce coupée-nébulée d'or sur azur.

Affilitto — *Sicile.* De gu. au palmier d'or, accosté de deux paons adossés au nat., la tête retournée vers l'arbre; le tout soutenu d'une terrasse au nat.

Affolter — *Soleure.* De gu. au singe d'or, posé de profil, assis sur une terrasse rocheuse d'arg., tenant de sa patte dextre une pomme du sec. **C.:** les meubles de l'écu. **L.** d'arg. et de gu

Affre — *Ile-de-Fr., Lang.* D'azur au dauphin soufflant deux jets d'eau par ses évents et nageant sur une mer en p., le tout d'arg.; au chef de gu., ch. de trois étoiles d'arg.

Affry — *Suisse, Ile-de-Fr., Bourbonnais.* D'arg. à trois chev. de sa. Cq. cour. **C.:** un chapeau pyramidal aux armes de l'écu, panaché de pl. d'aut. d'arg. et de sa. **D.:** AU PLUS VAILLANT HÉROS.

Affry de la Monnoye — *Suisse.* D'arg. à trois chev. de sa.; à la bord. engr. de gu.

Agadi — *Venise.* De gu. à la fasce d'or; au chef du même.

Agar baron **Callan** — *Irl.* (Baron, 6 juin 1790. M. ét. au mois d'oct. 1815.) D'azur au lion d'or. **C.:** le lion, iss. **S.:** à dextre une licorne d'arg., accornée, crinée et onglée d'or; à sen. un cheval blanc. **D.:** VIA TRITA VIA TUTA.

Agar vicomte **Clifden** — *Irl.* D'azur au lion d'or. **C.:** le lion, iss. **S.:** deux lions coupés d'or sur azur, coll. et enchaînés de gu. **D.:** SPECTEMUR AGENDO.

Agar comte **de Normanton** — *Hampshire* (Baron *Somerton*, 12 juin 1795; vicomte *Somerton*, 21 déc. 1800; comte de *N.*, 7 fév. 1806.) D'azur au lion d'or, surm. d'une étoile d'arg. **C.:** le lion, iss. **S.:** deux lions coupés d'or sur azur, coll. de gu., enchaînés d'or. **D.:** VIA TRITA VIA TUTA.

Agar-Ellis vicomte **Clifden,** v. **Ellis-Agar** vicomte **Clifden.**

Agar-Robartes baron **Robartes** — *Cornouailles* (Baron *Robartes de Lanhydrock*, 13 déc. 1869.) Ec.: aux 1 et 4 d'azur à trois étoiles (6) ondoyantes d'or; au chef ondé du même (*Robartes*); aux 2 et 3 d'azur au lion d'or (*Agar*). **C.:** 1° un lion ramp. d'or, tenant de ses pattes une épée flamboyante d'arg., garnie d'or, en pal (*Robartes*); 2° un lion iss. d'or (*Agar*). **S.:** deux boucs d'arg., coll. de couronnes d'azur, chacun ch. sur l'épaule d'une étoile (6) ondoyante d'azur. **D.:** QUAE SUPRA.

Agard de la Coste — *Prov., Bret.* De gu. à la molette (8) d'or; au chef d'azur, ch. d'une croix pommetée d'or.

Agard marquis **de Maupas** — *Berry* (Marquis, mars 1725.) D'azur au chev. d'or, acc. en chef de deux étoiles d'arg. et en p. d'une tête de léopard du sec.

Agard de Morogues. Les armes d'**Agard** marquis **de Maupas.**

Agard d'Oulins. Les armes d'**Agard de la Coste.**

Agari — *Sicile.* De gu. à la fasce d'arg., ch. de trois tourt. du champ et acc. en chef d'une étoile du sec.

Agasson. v. **Ajasson.**

Agay — *Franche-Comté, Bret.* (Comtes, 1766.) D'or au lion de gu.; au chef d'azur. **C.:** le lion, iss.

Agde — *Lang.* D'azur à la fasce d'arg., acc. en chef de trois étoiles rangées d'or et en p. d'une porte de château avec sa herse, entre deux colonnes, du même.

Age (l') duc **de Puy-Laurens** — *Berry* (Duc, 1634. M. ét. en 1637.) D'or à la croix de gu.; au lambel d'azur, en chef, br. sur la croix.

Age (de l'), v. **de l'Aage.**

Agena — *Ostfrise.* Une main d'aigle, *ou* ledit meuble, acc. de trois étoiles.

Agenouville — *France.* D'or à la bande coticée de sa., ch. de trois molettes d'arg.

Ager — *Aragon.* D'arg. à la bande échiq. de sa. et d'or, en tires verticales et horizontales.

Ageron — *Dauphiné.* D'arg. à trois croiss. de gu., les deux du chef adossés et celui en p. renv.; au chef d'azur, ch. de deux étoiles d'or.

Agès (d') ou **Dagès** — *Guyenne.* D'azur à une dague d'arg.

Ages (des) — *Berry.* D'arg. au lion de sa., arm. et lamp. de gu., cour. d'or.

Ages (des) de Beauchamps — *Bret.* D'arg. au saut. de sa., cant. de quatre roses de gu.

Ageville — *Champ., Franche-Comté.* D'or à un arbre de sin., accosté de deux lions ramp. et affr. de gu.

Aggama de Walta — *Frise.* Parti: au 1 d'or à la demi-aigle de sa., mouv. du parti; au 2 coupé: *a.* de gu. à l'étoile d'or, *b.* d'azur à trois los. d'arg. **C.:** trois pl. aut.: d'azur, de gu. et d'arg.

Aggama de Witmarsum — *Frise.* De gu. à l'étoile d'or. **C.:** trois pl. d'aut.: d'azur, d'or et de gu.

Aggassiz — *Angl.* D'azur à trois têtes de sauvage d'arg., posées de profil.

Aggema — *Frise.* Parti: au 1 d'or à la demi-aigle de sa., mouv. du parti; au 2 de gu. à trois los. d'arg.

Agger — *Holl.* D'or à la fleur-de-lis de sa.

Agger — *Strasbourg.* Parti de sa. et d'arg.; à deux chevaux naiss., de l'un à l'autre, mouv. chacun de la ligne du parti, celui à sen. cont. Cq. cour. **C.:** un buste d'homme, hab. d'un parti d'arg. et de sa., coiffé d'un bonnet pointu, sommé d'une boule d'or supportant une étoile de sin.; le tout entre deux prob., d'arg. et de sa.

Aggere (de) — *Holl.* D'or à l'aigle ép. de sa.; à la bord. d'azur.

Aggermann chevaliers **de Bellenberg** — *Aut* (An., 23 avril 1825.) Sous un ciel au nat., une forêt de sapins sur une terrasse de sin., et derrière la forêt une église au nat., essorée de gu., le clocher couvert d'un toit pointu de gu., sommé d'une croisette d'or; le champ chapé-ployé: à dextre d'or à l'aigle de sa., languée de gu.; à sen. de gu. au senestrochère, arm. au nat., mouv. du flanc, tenant une épée d'arg., garnie d'or. Cq. cour. **C.:** un paysan iss., hab. d'azur à la ceinture d'arg., et d'un haut-de-chausses de sa., coiffé d'un chapeau de sa., tenant de sa main dextre un soc de charrue, en pal, la sen. appuyée sur sa hanche. **L.:** à dextre d'or et de sa., à sen. de gu. et d'arg.

Agges — *Amsterdam.* D'azur à une Fortune tenant un voile au-dessus de sa tête, posée sur une boule, le tout au nat. soutenu d'une terrasse de sin.

Aglevoli — *Trévise.* D'arg. à trois bandes de gu.

Aglimont — *Lorr.* (Comtes. M. ét.) Burelé d'arg. et de gu.

Aglimont — *P. de Liége.* Fascé d'or et de gu., de huit pièces; la première fasce ch. d'un lambel d'azur.

Agis de St.-Denis — *Norm.* (Baron de l'Empire, 10 avril 1811.) Coupé: au 1 parti d'azur à trois lis tigés et feuillés d'arg., et d'arg. à la fasce d'azur; au 2 d'*Agis*, qui est de gu. à trois bes. d'arg.

Agler — *Aut.* Coupé: au 1 d'azur à l'aigle naiss. d'or; au 2 palé de gu. et d'arg. **C.:** l'aigle iss.

Agler de Neuwaldegg — *Vienne.* Parti d'azur et de gu.; à un buste de More, cour. d'or, br. sur le parti, hab. de l'un en l'autre, le rabat de nouveau de l'un en l'autre, l'habit bout. d'or. Cq. cour **C.:** le buste de More, entre un vol, d'azur et de gu **L.** de gu. et d'azur.

Agli — *Florence.* D'or au lion de gu.

Agli — *Florence.* D'or au lion de gu.; à la bord. d'arg., ch. de quatorze annelets d'or.

Agli — *Florence.* D'arg. semé d'annelets d'or; au lion de gu., br. sur le tout.

Agli — *Florence.* Coupé d'arg. sur gu.; au lion de l'un en l'autre.

Agliani — *Italie.* Tranché d'or sur azur.

Agliardis — *Lombardie, Bav.* (An., 11 fév. 1697.) Ec.: aux 1 et 4 d'azur à l'aigle de sa., cour. d'or; aux

2 et 3 de sa. à trois pommes de grenade au nat. Cq. cour. **C.:** l'aigle. **L.** d'azur et de sa.

Agliati — *Sicile.* D'or à trois pals de sa. L'écu posé sur l'estomac d'une aigle ép. de sa., surm. d'une couronne royale.

Aglié, v. **Aillé.**

Aglio (dall) barons **de Frankenfels** — *Aut.* Coupé: au 1 d'azur au soleil d'or; au 2 de gu. à trois navets renv. d'arg., rangés en fasce, les queues terminées en dards, ces queues réunies dans une racine. Cq cour. **C.:** une aigle ép. de sa., bq., m. et chaque tête cour. d'or. **L.:** à dextre d'or et d'azur, à sen. d'arg. et de gu.

Agleeby — *Cumberland.* D'arg. à deux fasces de sa., acc. de trois martinets du même, rangés en chef. **C.:** une aigle iss. d'or.

Agnean — *Prov.* D'azur au chev. d'or, acc. en p. d'un agneau d'arg.

Agneaux — *Champ.* D'azur à deux lions affr. d'or, arm. et lamp. de gu., posés en chef, et un agneau pass. d'arg. en p.

Agneaux — *Norm.* D'or à deux fasces de sin., acc. de huit meriettes de gu., rangées en orle.

Agneaux [Aigneaux] de Douville — *Norm., Bret., Canada.* D'azur à trois agneaux d'arg. **S.:** deux lions au nat.

Agnel-Bourbon — *Prov.* D'herm. à la fasce de gu., ch. de trois fleurs-de-lis d'or. **D.:** PROBITAS, VIRTUS ET FIDELITAS. **S.:** deux agneaux, au nat.

Agnelli (Marquis) — *Mantoue.* D'azur à l'agneau ramp. d'arg.

Agnelli-Maffei-Novardi (Marquis) — *Mantoue.* Coupé d'un trait, parti de trois autres, qui font huit quartiers: aux 1 et 4 d'or à l'aigle de sa., celle du 1 cont.; aux 2 et 7 d'azur à l'agneau ramp. d'arg.; aux 3 et 6 coupé d'or sur arg., à la fasce de gu., ch. de trois étoiles d'arg., br. sur le coupé; au 5 de gu. au lion d'or ch. de deux bandes d'arg. (*Novardi*); au 8 coupé: *a.* d'azur au cerf naiss. d'or, mouv. du coupé; *b.* fasce d'or et d'azur de six pièces. Au chef de l'écu d'or, br. sur les quartiers et ch. d'une aigle ép. de sa.

Agnelli — *Malte.* Parti: au 1 de gu. au lion d'arg., tenant de ses pattes une chandelle fumante; au 2 de sa. au chien assis d'or, les pattes levées. Au chef de l'écu d'azur, br. sur le parti et ch. de trois étoiles d'or. Cq cour. **C.:** un vol de sa. **L.:** à dextre d'arg. et de gu., à sen. d'or et de sa.

Agnello — *Sicile.* D'azur à quatre pals d'or; à l'agneau couché au nat., br. sur lesdits pals.

Agnese — *Naples.* D'azur à deux épées d'arg., passées en saut., les pointes en bas; à la bord. denchée de gu. Deux cq., le 1 cour. **C.:** 1° une hure de sanglier de sa., le boutoir en haut; 2° une tête et col de bouc de sa.

Agnesi — *Milan.* Coupé: au 1 d'or à l'aigle de sa., cour. du champ; au 2 d'azur à deux épées d'arg., garnies d'or, passées en saut., les pointes en bas, traversant une éponge d'or. **C.:** l'aigle du 1, iss. **L.** d'or et d'azur. (de gu.

Agneux-Alencourt — *Norm.* D'or à trois croiss.

Agnew de Lochnaw — *Ecosse* (Baronet, 28 juillet 1629.) D'arg. au chev. de gu., acc. en chef de deux quintefeuilles du même et en p. d'un flanchis d'azur. **C.:** une aigle de profil, au nat., iss., la tête cont. **S.:** deux tigres au nat., coll. et enchaînés d'or. **D.:** CONSILIO NON IMPETU.

Agnian — *Lorr.* (An., 1519.) D'azur à trois poires d'or, les queues en haut; à la bord. de gu.

Agnicourt — *Pic.* (M. ét. en 1331.) Ec.: aux 1 et 4 d'arg. à trois molettes de gu., acc. de neuf croix recr. du même (*Bouffiers*); aux 2 et 3 de sin. à la croix engr. d'arg.

Agniel de Chenelette — *Beaujolais, Lyonnais* (m., 1725.) Coupé: au 1 d'azur à trois étoiles d'arg., rangées en fasce, acc. en chef d'un soleil d'or; au 2 d'or à l'agneau pass. d'azur.

Agnin — *France.* D'or, fretté de gu.

Agnot de Champresard — *Lyonnais, Biscaye* (M. ét. en 1649.) De gu. à deux épées au nat., passées en saut.; à l'écusson de sa., ch. d'une fasce d'arg., br. sur le point d'intersection des épées.

Agnusdei — *Venise.* D'azur à l'agneau pascal d'arg., pass. et reg., tenant une croix latine de gu.

Agogai — *Orléanais.* D'azur à deux Fois d'arg.

Agolanti — *Florence.* De gu. à l'aigle d'or.

Igolanti — *Florence.* De gu. à l'aigle de profil d'or, supp. de sa patte dextre un écusson circulaire d'arg. ch. d'une croix de gu.

Agon — *Angl.* D'arg. au chev. de sa. acc. de trois martinets du même.

Agon de Lacontrie — *Bav.* (Inc. dans la nob. bav., 1 mars 1813.) D'arg. au chev. d'azur, acc. en chef de deux fleurs-de-souci de gu. et en p. d'un cep de vigne fruité de trois grappes et pampré d'autant de pièces, le tout au nat. **S.:** deux lions d'arg.

Agostini — *Venise.* D'arg. à une fasce de gu., et une main d'aigle de sa., br. sur la fasce (*ou*, la fasce br. sur la main d'aigle).

Agostini della Seta (Comtes) — *Pise.* Parti: au 1 coupé: *a.* d'arg. à une tente au nat., couverte d'azur et chargée d'une bande d'or; *b.* parti: de gu. à la bande ondée d'arg.; et d'un reparti: écartelé de gu. et d'arg., et d'or à quatre pals de gu.; au 2 coupé: *a.* d'arg. au chef de sa.; *b.* d'arg. à la bande de gu., acc. de trois roses du même, 2 en chef et 1 en p., et ch. de deux chiens courants d'arg. Sur le tout de gu. au chef d'azur, ledit chef ch. de trois étoiles (8) d'or.

Agostino — *Sicile.* D'azur à trois fasces d'or, acc de six pignates du même, trois entre la 1e et la 2e fasce, deux entre la 2e et la 3e, et une en p.

Agoult (Marquis) — *Prov., Dauphiné.* D'or au loup ramp. d'azur, arm., lamp. et vilené de gu. *Légende:* AVIDUS COMMITTERE PUGNAM. **D.:** HOSPITALITÉ D'AGOULT. **T.:** deux anges, au nat.

Agoult comtes **de Sault** — *Prov.* (Comtes, avril 1361. M. ét.) Ec.: au 1 les armes précédentes; au 2 d'azur à trois tours d'or (*Montauban*); au 3 de gu. à trois pals d'arg., et au chef d'azur; au 4 d'or à deux lions léopardés d'azur, l'un sur l'autre.

Agrain ducs **de Césarée,** princes **de Sidon** — *Palestine.* (M. ét.) D'azur, au chef d'or.

Agrain des Hubas (Comtes) — *Lang.* (M. ét. le 29 nov. 1828.) D'azur, au chef d'or.

Agrain, v. **Pradier d'Agrain.**

Agramonte — *Sicile.* D'azur à une montagne d'arg., sillonnée de sentiers de sin., mouv. de la p.

Agramunt — *Aragon.* De gu. à un mont d'or, mouv. de la p., surm. d'une fleur-de-lis du même.

Agramunt — *Navarre.* D'or à quatre pals de sin.

Agraz — *Sicile.* D'or à deux branches de vigne pamprées de sin., posées en barres, rangées en bande, portant chacune à son extrémité inférieure une grappe de raisins d'azur.

Agreda — *Esp.* D'arg. à trois pals de sa.; à la bord. de gu., ch. de huit flanchis d'or.

Agret — *Toulouse.* D'azur au croiss. d'arg., acc. en chef d'une étoile d'or et en p. d'une abeille du même.

Agricola — *Nuremberg* D'or au soc de charrue, au nat. **C.:** un homme iss., hab. d'un parti de gu. et d'arg., coiffé d'un bonnet parell, tenant de sa main dextre étendue le soc de charrue. **L.** d'arg. et de sa.

Agricola — *Ratisbonne.* De sa. au chev. d'arg., ch. de trois roses à quatre feuilles d'or. **C.:** un homme iss., posé de profil, hab. de sa., ceint et coiffé d'un bonnet d'or, la poitrine ch. d'une étoile du même. **L.** d'or et de sa.

Agricola — *Prusse.* Tranché d'azur sur gu.; à la bande d'arg., br. sur le tranché, ch. d'une tulipe tigée et feuillée de quatre pièces, au nat., posée dans le sens de la bande; l'azur ch. de deux étoiles d'or, côtoyant la bande, et le gu. ch. d'une barre d'or. **C.:** un jeune homme iss., hab. d'azur, ceint et rebr. d'arg., au rabat du même, tort. d'azur et d'arg., tenant la tulipe de l'écu, en pal; entre un vol coupé, à dextre d'azur sur or, l'azur ch. d'une étoile d'or, à sen. d'azur sur arg., l'azur ch. d'une étoile d'arg. **L.:** à dextre d'or et de gu., à sen. d'arg. et d'azur.

Agricola — *Silésie* (Chevaliers en *Bohême,* 1703.) Parti: au 1 reparti: *a.* de gu. à la fasce d'or; *b.* d'arg. à un lis de jardin au nat., tigé et feuillé de sin.; au 2 d'azur à deux étoiles d'or, l'une sur l'autre. Cq. cour. **C.:** un More iss., tort. d'arg., hab. d'azur, tenant de sa main dextre trois lis de jardin; entre un vol coupé, à dextre de gu. sur or, le gu. ch. d'une étoile d'or, à sen d'azur sur arg., l'azur ch. d'une étoile d'arg. **L.** conformes aux émaux du vol.

Agricola — *Nuremberg, Brandebourg* (Nob. du St.-Empire, ...) Parti: au 1 d'azur à un soc de charrue d'arg., en pal, surm. d'une couronne d'or; au 2 coupé: *a.* de sa. au lion d'or, cour. du même; *b.* losangé d'arg. et d'azur. Deux cq. cour. **C.:** 1° un homme iss. et cont., hab. d'azur, cour. à l'antique d'or, tenant de sa main sen. un soc de charrue d'arg., en pal; 1. d'arg. et d'azur; 2° un lion d'or, cour. du même; 1. d'or et de sa.

Agricola — *Kempten (Bav.)* De sa. à un paysan, hab. de sin., coiffé d'un bonnet du même et posé sur un tertre aussi de sin., tenant de chaque main trois feuilles de tilleul au nat. **C.:** le paysan, iss. **L.** d'or et de sa.

Digitized by Google

Agricola zu Wisensteig — *Allem.* Parti d'or et de sa.; à deux chev. de l'un en l'autre. Cq. cour. **C.:** un demi-vol, aux armes de l'écu.

Agrigento — *Sicile.* Coupé: au 1 d'azur à une tour d'arg., sommée de trois tourelles du même, ouv. et aj. du champ; au 2 d'arg. à trois fasces ondées d'azur.

Agrinali — *Venise.* Parti de gu. et d'azur; au pal d'or, br. sur le parti et ch. d'un A à l'antique de sa.; au chef de l'écu d'arg., br. sur le parti et ch. d'un lion léopardé d'or.

Agrippa — *Genevois.* De sa. à un écusson d'arg. en abîme.

Agris — *Prov. rhén.* De gu. à la fasce brét. et c.-brét. d'or. **S.:** deux chiens de gu., coll. de la fasce de l'écu.

Agthe (von) — Ile d'*Oesel* (*Mer Baltique.*) D'azur à deux écussons accostés d'or en chef, acc. en p. de deux colombes affr. au nat., posées sur un tertre de sin. Cq. cour. **C.:** deux pl. d'aut. d'arg.

Agua — *Esp., Flandre.* D'arg. à trois fasces ondées d'azur, abaissées, acc. en chef d'un lion léopardé de sa.

Aguado marquis **de las Marismas del Guadalquivir** — *France, Esp.* Ec.: au I. parti: au 1 de pourpre à la tour d'arg., ouv. de sa., surm. d'une molette d'or; au 2 de gu. à quatre bandes d'or; à la bord. d'azur, ch. de quatre bes. d'or; au II. coupé: au 1 d'arg. à une chaudière de sa. en chef, et un cormoran de gu. en p.; au 2 d'azur à deux renards d'arg., l'un sur l'autre, pass. devant un olivier de sin.; à la bord. de gu.; au III. coupé: au 1 d'arg. à deux renards pass. et cont. d'azur, l'un sur l'autre; à la bord du gu., ch. de huit flanchis d'or, 3, 2 et 3; au 2 de sa au lion léopardé d'arg.; au IV. d'arg. à la fasce d'azur, acc. de deux renards pass. au nat., 1 en chef et 1 en p.

Aguas — *Aragon.* D'or à un épervier de couleur brunâtre.

Aguayo — *Castille.* D'arg. à trois fasces ondées d'azur; à la bord. d'or, ch. de huit chaudières de sa.

Ague — *Poitou.* De gu. à trois chev. d'arg.

Agué — *France.* D'arg. à trois fasces de sa., acc. en chef d'un croiss. de gu.

Aguenin — *Ile-de-Fr., Bourg.* De gu. à trois chev. d'or, acc. en chef de trois bes. rangés du même; au chef aussi d'or.

Aguenin-le-Duc — *Bourg.* Ec.: aux 1 et 4 les armes précédentes; aux 2 et 3 d'or à la bande coticée de gu., ch. de trois ducs (oiseaux) d'arg. (*le Duc*).

Agueperse — *Beaujolais, Lyonnais.* De sa. à trois fasces ondées d'or, acc. de trois roses d'arg., 2 en chef et 1 en p.

Agüero — *Aragon.* D'or au lion ramp. au nat., tenant un drapeau de gu. à la fasce d'arg., flottant à sen., la tête du lion surm. d'un soleil de gu.

Aguerra — *Brescia.* D'herm. au saut. d'azur; à la bord. du même, ch. de huit fleurs-de-lis d'arg.

Aguerre — *Lorr., Guyenne.* D'or à trois pies au nat.

Agueseau — *Ile-de-Fr.* (Comtes, 1808; marquis, 31 août 1817. M. ét. en 1819.) D'azur à deux fasces d'or, acc. de six coquilles d'arg., 3 en chef, 2 entre les fasces et 1 en p.

Aguiar — Royaume de *Galicie.* D'or à une aigle de sa.

Aguilar — *Esp.* De gu. à l'aigle de sa., tenant en son bec un écusson de gu. ch. de trois barres d'or.

Aguilar (Marquis) — *Esp.* Cinq points d'or, ch. chacun d'un lion de gu., équipollés à quatre points de gu., ch. chacun d'un château d'or.

Aguilar — *Catalogne.* D'arg. à l'aigle de profil de gu., le vol ouv. et abaissé.

Aguilar — *Estrémadure.* D'or à l'aigle de sa.

Aguilar — *Castille.* D'or à l'aigle ép. de couleur brunâtre, surm. d'une couronne royale d'or.

Aguilar (de) — *Londres, Esp., Port.* De gu. à l'aigle d'or, surm. d'un bes. d'arg.; au chef du même, ch. de trois collines de sin., sommées chacune d'une poire d'or, tigée et feuillée de sin. **C.:** un lion iss. d'or, ch. d'un bes. d'arg

Aguilar y Córdoba — *Estrémadure.* D'or à l'aigle de sa., ch. sur l'estomac d'un écusson aux armes de *Córdoba* qui sont d'or à trois fasces de gu.

Aguilera en *Andalousie* et **Aguilera de Foulenq** en *Brab.* D'or à l'aigle de sa., cour. du champ.

Aguilera — *Castille.* D'arg. à l'aigle de sa., cour. du même.

Aguilera — *Castille.* Parti: au 1 d'or à l'aigle de sa., cour. d'or; au 2 de gu. à une tour d'or, sommée de trois tourelles du même, posée en chef, et un dextrochère, arm. d'arg., sortant de la porte de ladite tour et tenant une épée abaissée d'arg., sur laquelle s'élance un lion d'or, cour. du même. L'écu entouré d'une bord. d'arg., ch. des mots: A NINGUNO YO ME DIERA, SI A MI PROPIO REY NO FUERA.

Aguilera — *Esp.* D'azur à l'aigle de profil, au nat., m. d'or, volant vers un soleil d'arg., posé au canton dextre du chef.

Aguillinqui — *Prov.* Fascé d'arg. et de sa.; au chef de gu., ch. d'un lion léopardé d'or.

Aguillon — *Angl.* (Barons féodaux. M. ét. au 13e siècle.) De sa. au lion d'herm. **C.:** un pélican d'arg., avec sa piété de gu.

Aguilo — *Esp.* D'or à une aigle de sa., bq. et m. du champ, l'estomac ch. d'une los. de gu. surch. d'un chev. d'arg.

Aguiló ou **Aguilon** — *Aragon.* D'or à l'aigle de sa., surm. d'une couronne d'or

Aguin barons de Launac — *Toulouse.* D'azur au chev. d'or, acc. de trois oiseaux d'arg.; au chef de gu., ch. de trois épées d'or, la pointe en bas.

Aguinaga — *Biscaye.* Parti: au 1 de sa. à la tour de deux étages d'arg., ouv. et aj. de gu.; au 2 d'or à un arbre de sin., acc. d'un loup pass. de sa., br. sur le pied du fût.

Aguiraud de Bellegarde — *Forez.* D'or à une main dextre d'arg., parée du même, mouv. du canton sen. du chef en barre, tenant une couronne de laurier de sin., et acc. de trois étoiles de gu., rangées en chef.

Aguirra — *Biscaye, Brab.* Ec.: aux 1 et 4 de sin. au lévrier courant d'arg.; chapé-ployé d'or, ch. à dextre d'un peuplier de sin., et à sen. d'un lévrier courant de sa.; aux 2 et 3 de gu. à trois tours d'or. **C.:** une tête et col de lévrier d'arg., coll. de gu., bouclé d'or. **L.** d'or et de sin.

Aguirre — *Biscaye.* Tiercé en pal: au 1 coupé: *a.* d'or au chêne de sin., englanté d'or, senestré d'une louve au nat. allaitant deux petits et ramp. contre le fût de l'arbre; *b.* d'arg. à la bande de gu., engoulée de deux têtes de dragon de sin.; au 2 d'or à la tour de gu., sommée d'un dextrochère iss. des créneaux, arm. d'arg., brandissant une épée du même; au 3 d'or au chev. de gu., ch. de trois étoiles (8) d'or et acc. de trois panelles de sin., la tige en haut. L'écu entouré d'une bord. d'arg., ch. des mots: OMNIA SI PERDIDERIS, FAMAM SERVARE MEMENTO.

Aguirre — *Guipuzcoa.* De gu. à la bande d'arg., acc. de deux coquilles d'or.

Aguirre — *Guipuzcoa.* Ec.: au 1 d'or aux chaînes de *Navarre*, de sa.; au 2 de gu. à une tour de deux étages, sommée d'un dextrochère arm., iss. des créneaux, brandissant une épée, le tout d'arg.; au 3 d'or à un arbre terrassé de sin. et un loup pass. et cont. de sa., br. sur le pied du fût; au 4 fascé-nébulé de sa. et d'arg. de quatre pièces. Au pal d'azur, br. sur les écartelures.

Aguirrebengoa — *Guipuzcoa.* D'or à un arbre de sin. et une louve arrêtée de sa., allaitant deux petits du même, et br. sur le fût de l'arbre; le tout souteu d'une terrasse du sec.

Aguisy — *Champ.* D'arg. à trois meriettes de sa., les deux du chef affr.

Aguilhac de Beaumefort — *Lang.* D'azur à une grande molette d'or, acc. dans son ouverture ronde de deux croiss. du même, passés en saut.

Aguilhac de Soulages — *Vivarais.* De gu. à deux épées d'arg., garnies d'or, passées en saut.; au chef d'azur, ch. de trois étoiles d'or.

Aguliana — *Esp.* D'or à trois pyramides de pierre au nat.

Agullo — *Esp.* D'or fretté de gu., cloué d'arg.

Agullo — *Esp.* D'or à une pelote de gu., garnie de dix épingles ou aiguilles d'arg., cinq à chaque flanc.

Agut — *Prov.* (M. ét.) D'azur à trois flèches d'or, les pointes en bas, mises l'une en pal et les deux autres br. en saut. **D.:** SAGITTAE POTENTIS ACUTAE.

Agylaeus — *P. d'Utrecht.* D'or à une couronne de gu.

Ahaim ou **Aham** — *Bav.* D'arg. à la panthère héraldique de gu., mouchetée du champ. **C.:** deux prob. de gu., ornées chacune à l'ext. de trois pl. d'aut. d'arg., dont une dans l'embouchure.

Aham auf Neuhaus — *Aut., Bav.* (Barons du St.-Empire, 3 juin 1632; comtes du St.-Empire, 7 juillet 1691; comtes bavarois, 2 oct. 1691.) Ec.: aux 1 et 4 d'arg. au lion de gu., cour. du même, moucheté d'or, soutenu d'une colline de sin. (*Aham*); aux 2 et 3 de sa. à trois gobelets d'arg., cerclés d'or, dorés à l'intérieur (*Ruck de Tanneck*). L'écu bordé d'or. Deux cq., le 1 cour. **C.:** 1° le lion iss., sommé de six plumes de paon au nat., tenant de sa patte dextre une lance brisée bariolée d'arg. et de gu., et de sa sen. une couronne

de laurier de sin.; 2° un vol à l'antique aux armes du 1, soutenu d'un coussin de gu., houppé du même. *Manteau* de gu., doublé d'herm., frangé d'or.

Aham (Comtes d'), barons de Wildenau — *Bav.* Comtes du St.-Empire, 30 déc. 1693. M. ét. en 1764.) D'arg. au lion de gu., moucheté d'or. Cq. d'or. C.: deux prob. de gu. mouchetées d'or, ornées chacune dans son embouchure d'une plume de paon et à l'ext. de quatre plumes pareilles.

Ahaus — *Westphalie.* Ec. d'or et de gu.

Ahausen — *Bav.* Taillé: au 1 tranché d'arg. sur azur; au 2 de gu. plein.

Ahelm — *Bav.* Coupé de sa. sur arg. C.: un demi-vol aux armes de l'écu.

Ahelm — *Allem.* De sin. à une émanche de deux pièces d'arg., mouv. du flanc sen.

Ahenlingen — *Souabe* (M. ét.) D'or à trois écussons d'azur. C.: une tête et col de cygne d'or.

Ahlden, Alden ou Ahlen — *Brunswick.* D'arg. à un chicot de sa. en pal, courbé vers dextre, écoté de six pièces. Brl. d'azur et d'or. C.: deux chicots, pareils au chicot de l'écu, celui à sen. courbé vers sen. — *Ous.* Coupé d'arg. sur sa.; à un tronc d'arbre écoté et arr., au nat., posé en bande, br. sur le coupé. C.: deux prob., coupées d'arg. sur sa., ou coupées alt. d'arg. et de sa.

Ahlebeck ou Ahlebocken — *Pom.* Coupé: au 1 d'azur au cerf naiss. au nat., mouv. du coupé; au 2 échiq. de gu. et d'arg. C.: un croiss. figuré d'arg., chaque corne supp. une étoile d'or.

Ahlefeldt — *Dan.* Parti: au 1 d'azur au demi-vol abaissé d'arg., mouv. du parti; au 2 d'arg. à deux fasces de gu. C.: un chien braque d'arg., coll. de gu., bouclé d'or, assis sur un coussin de gu., houppé d'or.

Ahlefeldt-Dehn (Barons) — *Dan.* Parti: au 1 les armes parties d'*Ahlefeldt*; au 2 d'or à la marmite de sa., acc. de trois étoiles (5) d'arg., rangées en chef (*Dehn*. Deux cq. cour. C.: 1° un chien braque cont. d'arg., coll. de gu., bouclé d'or, assis sur un coussin de gu., houppé d'or (*Ahlefeldt*); 1. d'arg. et d'azur; 2° une étoile 5 d'arg., entre un vol de sa. (*Dehn*); l. d'or et de sa.

Ahlefeldt d'Eschelsmark — *Dan.* (Comtes, 7 mai 1672. Ec.: au 1 parti: *a.* d'azur au demi-vol abaissé d'arg., mouv. du parti; *b.* d'arg. à deux fasces de gu.; aux 2 et 3 d'azur au lion d'or, cour. du même; au 4 parti: *a.* d'arg. à deux fasces de gu.; *b.* d'azur au demi-vol abaissé d'arg., mouv. du parti. A la croix pattée d'or, br. sur l'écartelé. Sur le tout un écusson d'or, cour. du même, ch. d'un chien braque d'arg., coll. de gu., assis sur un coussin du même, houppé d'or. Trois cq. d'or, cour. du même. C.: 1° deux prob., de gu. et d'arg., passées dans d'une couronne d'or; 2° un vol d'arg.; le cinq pl. d'aut., celle du milieu de gu. et les autres d'arg. *Manteau* d'azur, frangé d'or, doublé d'herm.

Ahlefeldt de Langeland — *Dan.* (Comtes d'*Ahlefeldt de Langeland* et du St.-Empire, barons de *Mörsberg*, 11 déc. 1665.) Ec.: au 1 parti: *a.* d'arg. au demi-vol abaissé de sa., mouv. du parti; *b.* d'arg. à deux fasces de gu.; au 2 parti de gu. et d'arg.; au 3 d'or à l'arbre de sin.; au 4 coupé d'azur sur une eau au nat., dans laquelle nage un esturgeon au nat. Sur le tout d'azur à l'aigle d'or. Trois cq. cour. C.: 1° un vol, d'or et d'arg.; 2° un chien braque d'arg., coll. de gu., assis sur un coussin de gu., houppé d'or; 3° une queue de paon au nat. *Manteau* d'azur, frangé d'or. — (Cette branche, élevée au rang de comte danois, en 1672, adopta les armes suivantes:) Les armes précédentes, sauf que le 2e quartier est parti: *a.* d'arg. à deux saumons adossés de gu., acc. de douze croisettes de sa., 3, 3, 3 et 3; *b.* de gu. plein; et que l'azur du 4e est ch. de trois roses d'arg., tigées et feuillées du même, mouv. du coupé. Quatre cq. cour. C.: 1° la queue de paon; 2° le vol; 3° le chien; 4° les saumons du 2. Le *manteau* précédent. — (Dans la suite ces armes subirent un changement nouveau:) Ec.: aux 1 et 4 tiercé en pal: *a.* d'arg. au vol abaissé de sa., mouv. du parti; *b.* d'arg. à deux fasces de gu; *c.* d'or à deux saumons adossés de gu., acc. de douze croisettes de sa., 3, 3, 3 et 3; aux 2 et 3 d'azur au lion d'or, cour. du même, soutenu d'une mer d'arg. Sur le tout d'azur à l'aigle d'or. Quatre cq. cour. C.: 1° le vol; 2° le chien; 3° un lion iss. d'or; 4° la queue de paon. Le *manteau* précédent.

Ahlefeldt de Langeland et de Rixingen (Comtes) — *Dan.* (M. ét. en 1823.) Ec.: aux 1. et IV. tiercé en pal: *a.* d'arg. au demi-vol abaissé de sa., mouv. du parti; *b.* d'arg. à deux fasces de gu.; *c.* d'or à deux saumons adossés de gu., acc. de douze croisettes de sa., 3, 3, 3 et 3; aux II. et III. coupé-ondé d'arg. sur azur, l'arg. ch. d'un lion de gu., cour d'or. Sur le tout d'or à l'aigle de sa., bq. et m. du champ. Quatre cq. cour. C.: 1° un vol d'or; 2° un chien braque d'arg., coll. de gu. bouclé d'or, assis sur un coussin de gu., houppé d'or; 3° une queue de paon au nat.; 4° deux saumons adossés de gu. [Ces armes se trouvent avec les variantes suivantes: au 1*a* d'azur, le demi-vol d'arg.; aux II. et III. d'azur au lion ramp. d'arg., soutenu d'une mer du même. Quatre cq. cour. C.: 1° le vol; 2° le chien; 3° un lion iss. de gu., cour. d'or; 4° la queue de paon.

Ahlefeldt-Laurwigen — *Dan.* (Comtes, 9 août 1783.) Ec., à une croix pattée d'arg., br. sur l'écartelé: aux 1 et 4 d'azur au lion d'arg., cour. d'or, tenant de ses pattes une hache d'armes d'or au manche arrondi en demi-cercle, sur lequel reposent ses pieds; aux 2 et 3 parti: *a.* d'azur au lion d'or, cour. du même, soutenu d'une mer au nat.; *b.* d'or à deux saumons adossés de gu., acc. de douze croisettes de sa., 3, 3, 3 et 3. Sur le tout un écusson cour., parti: *a.* d'argent au demi-vol abaissé de sa., mouv. du parti; *b.* d'arg. à deux fasces de gu. Trois cq. cour. C.: 1° une aigle d'or; 2° un lion d'or, cour. du meme, assis et posé de front, tenant de chaque patte trois guidons de gu. à la croix d'arg.; 3°. un chien braque d'arg., coll. de gu., assis sur un coussin du même, houppé d'or. S.: à dextre un lion d'or, coiffé d'un cq. cour., sommé de sept pl. de faisan de sa.; à sen. un éléphant d'arg., pass., et tourné vers sen.

Ahlefeldt de Lindau, Ahlefeldt de Ludwigsburg, Ahlefeldt de Saxdorff — *Holstein, Schleswig, Mecklembourg.* Parti: au 1 d'azur au demi-vol abaissé d'arg., mouv. du parti; au 2 d'arg. à deux fasces de gu. Cq. cour. C.: un chien braque d'arg., coll. de gu., bouclé d'or, assis sur un coussin de gu., houppé d'or. L.: à dextre d'arg. et d'azur, à sen. d'arg. et de gu.

Ahlefeldt. v. **Brockdorff-Ahlefeldt.**

Ahlem — *Prov. rhén.* D'arg à une double anille de sa. C.: un vol, aux armes de l'écu.

Ahlen, v. **Ahlden, Alden** ou **Ahlen.**

Ahlen ou **Alen** — *Lubeck.* Parti: au 1 de gu. à une main d'aigle cont. d'or, la griffe en bas; au 2 fascé d'or et d'azur, de quatre pièces. C.: un vol de sa. L.: à dextre d'or et de gu., à sen. d'or et d'azur.

Ahlfingen, v. **Ahrlfingen.**

Ahlimb — *Prusse* (M. ét. le 4 juin 1830.) Coupé: au 1 d'azur à la licorne saillante, au nat.; au 2 d'arg. à deux licornes naiss. et affr. au nat., mouv. des flancs, ou des cantons de la pointe, les cornes passées en saut. Brl. d'azur et d'arg. C.: la licorne du 1, br. sur une queue de paon, au nat. L. d'arg. et d'azur [Comp. **Sa'dern Ahlimb.**]

Ahnen — *Pom., Suède, Dan.* (M. ét.) D'arg. à une tête et col d'âne, au nat. C.: le meuble de l'écu. L. d'arg. et de gu.

Ahones — *Esp.* D'azur à une cloche d'arg., sommée de trois bannières du même, ch. chacune d'une croix de gu.; et une mer d'arg., agitée d'azur, en p.

Ahr (von ou von der) v. **von Aar.**

Ahren (von), v. **Ahrens.**

Ahrends — *Angl.* D'arg. à cinq épis de seigle, de sin., posés sur une terrasse du même. C.: une aigle, au nat. D.: POST NUBILA PHOEBUS.

Ahrendts-Waldemberg — *Bav.* (An., 9 fév. 1826.) Ec. de gu. et d'arg. C.: trois pl. d'aut, une d'arg. entre deux de gu.

Ahrens ou **von Ahren** — *Riga* (Nob. du St.-Empire, 22 juin 1792.) D'or au sauvage de carn., ceint et cour. de lierre, posé sur une terrasse de sin., tourné à demi vers sen., le visage tourné à demi vers dextre, tenant de sa main sen. levée trois épis de sin., la main dextre appuyée sur sa hanche. C.: les trois épis. L. d'or et de sin.

Ahsbahs chevaliers **von der Lanze** — *Bohême, Hongrie* (Chevaliers, 9 juin 1852.) Parti d'azur et d'arg.; à deux piques au nat., passées en saut., br. sur le parti, ornées chacune d'un pennon coupé d'or sur sa. Deux cq. cour. C.: 1° les meubles de l'écu; 2° un bras, arm. au nat., brandissant une épée d'arg., garnie d'or. L. d'arg. et d'azur.

Ahsen — *Hambourg, Brême.* D'azur à une Fortune de carn., élevant un voile d'arg. au-dessus de sa tête. C.: trois épis d'or, tigés et feuillés de sin.; entre deux haches d'arg., emm. d'or. L. d'arg. et d'azur.

Ahumada — *Aragon.* Coupé: au 1 d'arg. au cerf courant au nat.; au 2 de gu. à deux barres d'arg.

Ahyltzog ou **Ahyltzogen** — *Bav.* (M. ét. au 18e siècle.) D'or à l'aigle de sa., bq., m. et cour. du champ, portant sur son estomac un écusson de gu. ch. d'un bouquetin ramp. d'arg. Cq. cour. C.: quatre pl. d'aut:

de sa., d'or, de gu. et d'arg. **L.:** à dextre d'or et de sa., à sen. d'arg. et de gu.

Aicardo — *Venise.* D'azur à la fasce d'or, acc. de quatre touffes de feuilles d'arbre du même, 3 rangées en chef et 1 en p.

Aicelin de Montagu — *Bourg, Dauphiné.* D'azur à trois têtes de lion d'or, arr. de gu., lamp. de sa.

Aich, v. **Aecht.**

Aich ou **Auch** — *Suisse.* D'arg. au lion naiss. de sa., cour. d'or. **C.:** le lion iss.

Aichach — *Tirol* (M. ét.) Ec. de sa. et d'arg. **C.:** deux cornes de buffle, coupées alt. de sa. et d'arg. **L.** d'arg. et de sa.

Aichan — *Suisse.* D'arg. à trois cornières antiques de sa., l'une sur l'autre. **C.:** deux cornes de buffle, d'arg. et de sa.

Aichberg — *Bav.* (M. ét.) D'or à la fasce de sa., acc. en p. d'un tertre du même. Cq. cour. **C.:** un gland de sin., la queue en bas, cour. d'or et sommé d'une queue de paon au nat.

Aichberg de Raab — *Bav.* (Barons. M. ét. en 1510.) Ec.: aux 1 et 4 d'or à la fasce de sa., acc. en p. d'un tertre du même (*Aichberg*); aux 2 et 3 d'azur à la fasce d'arg. (*Hals.*) Deux cq., le 1 cour. **C.:** 1° un gland d'or, la coque de sin., la queue en bas; **L.** d'or et de sa.; 2° un vol à l'antique, aux armes du 2; **L.** d'arg. et d'azur.

Aichberger — *Bav.* (An., 28 août 1814.) D'arg. à une branche de chêne englantée de trois pièces, au nat., mouv. d'un tertre de sin. Cq. cour. **C.:** la branche, entre deux prob. d'arg. **L.** d'arg. et d'azur.

Aichberger d'Aichelburg — *Aut.* D'arg. à un chêne de sin., terrassé du même; le champ chapéployé de sa., à deux lions affr. d'or, tenant chacun trois glands tigés et feuillés du même. Cq. cour. **C.:** un lion de l'écu, iss., entre deux prob. coupées, à dextre de gu. sur arg., à sen. d'or sur sa. **L.:** à dextre d'or et de sa., à sen. d'arg. et de gu.

Aichelberg — *Souabe* (Comtes. M. ét. vers 1400.) De gu., au canton d'arg. **C.:** un demi-vol, aux armes de l'écu.

Aichelberg — *Aut.* Parti: au 1 coupé: *a.* d'arg. à deux bandes de gu.; *b.* de gu. à trois glands mal-ordonnés au nat., mouv. d'une même tige sur un tertre de sin.; au 2 de sa. au lion d'or, cour. du même. Cq. cour. **C.:** le lion, iss., entre deux prob. coupées, celle à dextre d'arg. sur gu., celle à sen d'or sur sa., ornées chacune dans son embouchure d'une banderole, celle à dextre de gu. et celle à sen. d'arg. **L.:** à dextre d'or et de sa., à sen. d'arg. et de gu.

Aichelberg, v. **Aichler d'Aichelberg.**

Aichelberger — *Aut.* Parti: au 1 de sa. à un L d'or; au 2 coupé d'arg. sur gu.; au gland d'or, tigé de sin., feuillé d'un seule pièce du même, br. sur le coupé. Cq. cour. **C.:** le gland, effeuillé, entre deux prob. coupées, à dextre d'or sur sa., à sen. de gu. sur arg. **L.** conformes aux émaux des prob.

Aichelburg [anciennement **Fierthaler**] — *Carinthie* (Conf. de nob., 4 juin 1507.) Parti: au 1 d'or au More, posé de profil, ceint d'un tablier d'arg., tenant de sa main dextre une branche de chêne de sin., englantée de trois pièces; au 2 palé de sa. et d'or, de quatre pièces. Cq. cour. **C.:** le More, iss.

Aichelburg — *Carinthie* (Barons, 12 fév. 1627.) Ec.: aux 1 et 4 d'or au griffon de sa., cour. du champ; aux 2 et 3 d'arg. au mur crén. de gu., ouv. de sa., sommé d'une tour du sec., le tout maçonné du troisième. Sur le tout parti: *a.* d'or au More, posé de profil, ceint d'un tablier d'arg., tenant de sa main dextre une branche de chêne de sin., englantée de trois pièces; *b.* palé de sa. et d'or, de quatre pièces. Trois cq. cour. **C.:** 1° une aigle cont. de sa., cour. d'or; entre deux prob., celle à dextre coupée de gu. sur arg. et ornée dans son embouchure de trois pl. d'aut., une d'arg. entre deux de gu., et celle à sen. coupée d'or sur sa. et ornée dans son embouchure de trois pl. d'aut., une d'or entre deux de sa.; 2° le More, iss.; 3° la tour du 2, entre un vol d'arg., chaque aile ch. du mur, moins la tour. **L.:** à dextre d'or et de sa., à sen. d'arg. et de gu.

Aichelburg — *Carinthie* (Comtes, 3 fév. 1787.) Ec.: au 1 parti: *a.* d'or au griffon cont. de sa., cour. du champ; *b.* de gu. à deux los. d'arg., posées entre deux barres du même; aux 2 et 3 d'arg. au mur crén. de gu., ouv. de sa., sommé d'une tour du sec., le tout maçonné du troisième; au 4 comme au 1, sauf que les deux compartiments se suivent en ordre inverse, et que le griffon est tourné vers dextre. Sur le tout, parti: *a.* d'or au More posé de profil, ceint d'arg., tenant de sa main dextre une branche de chêne de sin., englantée de trois pièces; *b.* palé de sa. et d'or, de quatre pièces. Sept cq. cour. **C.:** 1° un buste de guerrier, posé de profil et cont., revêtu d'une cotte d'armes de sa. ch. d'un lion d'or, frangée du même, et d'un sous-vêtement de gu.; le buste coiffé d'un casque sommé de trois plumes de coq de sa., et percé d'une flèche sans plumes, en barre, la pointe en bas; 2° la tour du 2, entre un vol d'arg., chaque aile ch. du mur, moins la tour; 3° une aigle de sa., cour. d'or, entre deux prob.: celle à dextre coupée de gu. sur arg., ornée dans son embouchure de trois pl. d'aut., une d'arg. entre deux de gu.; celle à sen. coupée d'or sur sa., ornée dans son embouchure de trois pl. d'aut., une d'or entre deux de sa.; 4° le More, iss.; 5° un fer de bèche de gu., posé en bande, entre deux prob. d'arg., ornées chacune dans son embouchure d'un fer pareil; 6° une colonne d'ordre toscan d'arg., accolée d'un rameau de laurier de sin; 7° un buste de vieillard, posé de profil, cour. d'or, hab. de gu., revêtu d'un manteau d'or ourlé d'herm. **L.:** des 1 et 7 cq., d'arg. et d'azur; des 2, 3, 5 et 6, d'arg. et de gu.; du 4, d'or et de sa. **T.:** deux chevaliers, le casque ouvert, panaché de gu., tenant chacun une bannière de gu., frangée et houppée d'or, celle à dextre inscrite du mot PROBITATE, celle à sen. portant les mots: ET SOLERTIA. **D.:** DE DEO AUXILIUM.

Aichelin — *Constance* (*Bade*) (Conc. d'arm., 14 mai 1608.) D'arg. à trois glands d'or, tigés et feuillés de sin., mouv. d'un tertre du même. **C.:** un homme iss., hab. d'un parti de gu. et d'arg., les bras étendus, tenant de chaque main un gland effeuillé d'or. **L.** d'arg. et de gu.

Aichen — *Aut., Prusse* (Chevaliers, 18 fév. 1666; barons, 27 nov. 1816.) Ec.: aux 1 et 4 d'arg. à une branche de chêne, en pal, feuillée de huit pièces de sin., englantée de trois pièces au nat.; aux 2 et 3 d'azur au griffon d'or, celui du 3 cont. Cq. cour. **C.:** la branche de chêne, entre un vol d'azur et d'or. **L.:** à dextre d'or et de sa., à sen. d'arg. et d'azur. **T.:** deux sauvages de carn., ceints et cour. de lierre, tenant chacun une massue posée sur son épaule.

Aichen-Mitis — *Aut.* (Chevaliers, ...; barons, 9 avril 1852.) Les armes d'*Aichen*, suivant le diplome de 1816.

Aicher — *Bav.* (Nob. du St.-Empire, 30 mai 1613.) D'or à la bande de sa., ch. de trois glands effeuillés du champ, les queues en bas, posés dans le sens de la bande. Cq. cour. **C.:** deux prob., d'or et de sa., ornées chacune dans son embouchure d'un gland de l'un à l'autre.

Aicher — *Ratisbonne.* Tiercé en fasce: de gu., d'azur et d'or; le gu. ch. d'un gland effeuillé d'or, à la coque de sin., la queue en bas; l'azur ch. de deux glands effeuillés, couchés et affr. d'or. A une pointe d'arg., br. sur le tout et ch. d'un sanglier naiss., au nat., mouv. de la p. de l'écu. Cq. cour. **C.:** le sanglier, iss., entre un vol coupé, à dextre de gu. sur or, à sen. d'azur sur arg., chaque aile ch. sur la division de trois glands effeuillés d'or, rangés en fasce, les queues en bas. **L.** conformes aux émaux du vol.

Aicher de Herrnglesdorf, v. **Aycher de Herrnglesdorf.**

Aicherau — *Styrie* (Chevaliers, 6 oct. 1868.) Ec.: aux 1 et 4 d'azur au lion d'arg., tenant entre ses pattes une étoile du même, le lion du 1 cont.; aux 2 et 3 de gu. à une demi-roue d'or, mouv. d'en bas, sommée d'une colombe d'arg., celle du 3 cont. Deux cq. cour. **C.:** 1° une aigle iss. et cont. de sa.; **L.** d'arg. et d'azur; 2° le lion iss.; **L.** d'arg. et de gu.

Aichhauser ou **Eychhäuser de Leonhardwitz** — *Breslau* (M. ét le 22 fév. 1613.) Parti: au 1 coupé de sa. sur or, au chêne arr. au nat., br. sur le coupé; au 2 d'azur au lion d'or, arm. et lamp. de gu. **C.:** le lion, iss., entre un vol d'azur, chaque aile ch. d'une colonne d'or. **L.:** à dextre d'or et de sa., à sen. d'or et d'azur.

Aichhorn d'Edlhausen — *Tirol* (M. ét en 1673.) Ec.: aux 1 et 4 d'or à l'écureuil de gu., croquant une noix du même; aux 2 et 3 d'arg. à la fasce de gu., au lion de sa., br. sur la fasce. Cq. cour. **C.:** l'écureuil, entre un vol d'arg., chaque aile ch. d'une fasce de gu. **L.** d'or et de gu.

Aichinger — *Franconie, Pol.* (Conf. de nob., 2 avril 1577.) Coupé: au 1 parti: *a.* de gu. à la tour d'arg., ouv. du champ; *b.* d'or au renard ramp. de gu., soutenu d'un tertre de sin.; au 2 bandé de quatre pièces: d'arg., de gu., d'or et de sa. Cq. cour. **C.:** un chevalier iss., arm. de toutes pièces, au nat., tenant une épée; entre un vol coupé, à dextre d'arg. sur gu., à sen. de sa. sur or. **L.:** à dextre d'or et de sa., à sen. d'arg. et de gu.

Aichinger d'Aichstam — *Prusse.* Ec.: aux 1 et 4 d'azur à un gland effeuillé d'or, la queue en bas; au 2 de gu. au croiss. figuré d'arg., versé, et posé en bande. Sur le tout d'arg. à un tronc de chêne au nat.,

enginté de quatre pièces, deux de chaque côté. Deux cq. cour. ✠ : 1° un vol, l'aile dextre aux armes du 1 et l'aile sen. aux armes du 2; 2. d'or et d'azur; 2° le meuble du surtout; 3. d'arg. et de gu.

Aichinger d' Aichstamm — *Ratisbonne* (Nob. du St.-Empire, 4 mai 1637.) D'or à la bande de sa., ch. de trois glands effeuillés du champ, posés dans le sens de la bande, les queues en bas. ✠ .: un homme iss., hab. aux armes de l'écu, cour. de feuillage d'or, la main dextre levée au-dessus de sa tête et tenant un gland d'or. — (Conf. de nob., 11 fév. 1641.) Parti d'or et de sa., au tertre de sin., br. sur le parti, le coupeau du milieu sommé d'un tronc de chêne, poussant deux branches courbées et entrelacées, fruitées de six glands et feuillées de dix pièces, le tout au nat. Deux cq. cour. ✠ .: 1° les meubles de l'écu; 2° l'homme iss., qui est le cimier ancien, sauf qu'il est tourné de profil et tient une épée au lieu d'un gland. L. d'or et de sa.

Aichinger zu Blumberg — *Bav.* (Nob. du St.-Empire, 6 avril 1739.) D'or au tilleul de sin., accosté de deux roses à quatre feuilles de gu., tigées et feuillées du sec., le tout posé sur un tertre du même; le champ chapé-ployé : à dextre d'arg. ch. d'un Hongrois hab. d'azur, chaussé d'arg., coiffé d'un bonnet d'azur et tenant de sa main dextre un cimeterre d'arg.; à sen. de sin. ch. de deux bandes d'arg., et une demi-aigle de sa., mouv. du chapé et br. sur les bandes. Cq. cour. ✠ .: le Hongrois, iss., entre un vol, l'aile dextre d'or ch. d'une fasce d'azur, l'aile sen. de sin. ch. d'une fasce d'arg. L. conformes aux émaux du vol.

Aichinger-Rzyszewski — *Posnanie.* D'or à la licorne saillante de gu. Cq. cour. ✠ .: la licorne, iss., entre une ramure de cerf d'or.

Aichle d' Aichelberg — *Prusse* (Ren. de nob., 1654. M. ét.) De sa. au tronc de chêne arr., feuille de deux pièces et enginté d'autant de pièces, le tout d'or. Cq. cour. ✠ .: le meuble de l'écu.

Aicinger de Wappenstein — *Wurt.* (Barons, 26 nov. 1806.) Parti : au 1 d'arg. à l'arbre triplement étagé de sin., terrassé du même; au 2 coupé : *a.* parti-émanché de trois pièces d'arg. sur gu.; *b.* d'azur à la croix latine d'arg., posée sur un tertre de sin., accostée de deux épées d'arg. garnies d'or, les pointes enfoncées dans le tertre. Deux cq. cour ✠ .: 1° l'arbre, entre un vol d'arg.; 2° deux bras, les poignets passés en saut., parés le bras dextre d'un écartelé d'arg. et de gu., le bras sen. d'un écartelé de gu. et d'arg., contre-rebrassés des mêmes émaux, la main à dextre tenant une boule d'or qui supporte une croix latine d'arg.; et l'autre main tenant une épée en pal. L. d'arg. et de sin.

Aichner de Bachbach — *Tirol* (An., 1589.) Ec.: au 1 coupé de sa. sur or, au cerf ramp. de l'un en l'autre (*Aichner de Romelz*); aux 2 et 3 coupé d'azur sur or, au lion de l'un en l'autre, celui du 3 cont.; au 4 les *armes de famille*, qui sont : coupé d'un parti de sa et d'or, sur un mur crén d'arg., maçonné de sa.; et un homme iss., mouv. du mur et br. sur le parti, hab. de l'un en l'autre, coiffé d'un bonnet pareil, les bras étendus et tenant de chaque main trois glands de sin. Cq. cour. ✠ .: un lion iss. d'or, entre deux prob., celle à dextre barrée d'or et de sa et celle à sen. bandée des mêmes émaux, ornées chacune dans son embouchure de trois glands de sin. L. : à dextre d'or et de sa, à sen. d'or et d'azur.

Aichner de Romelz — *Tirol.* Coupé de sa. sur or; au cerf ramp. de l'un en l'autre.

Aicholt — *Westphalie, Aut.* (Conc. d'arm., 2 sept. 1806; an., 31 mai 1611; barons, 12 oct. 1685; comtes en *Aut.*, 1735.) Ec.: au 1 d'arg. à un homme, hab. d'or, tenant un arbre de sin. par le fût; le tout soutenu d'une terrasse de sin.; au 2 d'azur à trois étoiles d'or; au 3 de gu. à la fasce d'arg., ch. d'un patte de lion au nat., en pal; au 4 coupé : *a.* de sa. à une femme iss. de carn., les cheveux épars, tenant de sa main dextre étendue une ancre renv. d'arg.; *b.* échiq. de sa. et d'arg. Trois cq. cour. ✠ .: 1° la femme iss., entre deux prob., celle à dextre de sa. ch. de deux fasces d'or, celle à sen. fascée de sa. et d'arg.; 2. d'or et de sa.; 3° les meubles du 1, iss.; 4. d'arg. et de gu.; 3° un lion iss. d'or, entre un vol, l'aile dextre aux armes du 3, la sen. aux armes du 2; 4. d'or et d'azur.

Aichsteigheim — *Franconie* De sa. à une roue d'arg. Cq. cour. ✠ .: un loup iss., tenant entre ses dents un agneau, le tout au nat.

Aichorn — *Aut.* Parti : au 1 de gu. au renard ramp. d'or, soutenu d'un tertre de sin., tenant entre ses dents un poisson au nat.; au 2 coupé d'or sur sa., à la fleur-de-lis de l'un en l'autre et au chef de sa. ch. de deux fleurs-de-lis d'or. Cq. cour. ✠ .: le renard ramp., entre un vol de sa., chaque aile ch. d'une fleur-de-lis d'or. L. à dextre d'or et de sa., à sen. d'arg. et de gu.

Aichpichl — *Aut.* (An., 21 janv. 1570; chevaliers, 12 oct. 1635; barons, 6 déc. 1686; comtes, 31 janv. 1765. M. ét. le 2 oct. 1770.) Ec.: aux 1 et 4 d'or à l'aigle de sa., cour. du champ; aux 2 et 3 d'azur à deux barres de gu. Sur le tout d'arg. au griffon de gu., cour. d'or, tenant trois glands tigés et feuillés au nat. Trois cq. cour. ✠ .: 1° l'aigle, la tête cont.; 2° quatre pl. d'aut.: de gu., d'azur, d'or et de sa.; 3° le griffon. L. : à dextre d'or et de sa., à sen. d'arg. et de gu.

Aichsham — *Suisse.* Parti d'arg. et d'azur. ✠ .: deux prob., d'arg. et d'azur.

Aichstet — *Bav.* (M. ét.) D'arg. à une tête et col d'âne, au nat. ✠ .: deux oreilles d'âne, au nat.

Aidenmoth — *Allem.* Parti : au 1 d'or à un homme iss. de carn., tort. de sa., mouv. d'une tertre de sin. et tenant une hache d'armes d'arg.; au 2 de sa. au griffon d'or. Cq. cour. ✠ .: le griffon, iss. L. : à dextre d'arg. et de gu., à sen. d'or et de sa.

Aidn — *Styrie.* De gu. au chev. ployé d'arg., acc. en chef de deux étoiles (8) de même et en p. d'une plante de trois feuilles mal-ordonnées d'or, posée sur une terrasse d'arg. Brl. d'or et de gu. ✠ .: une étoile (8) d'or, entre deux prob. de gu., chacune ch. d'une fasce d'arg, et ornée dans son embouchure de trois feuilles d'or. L. d'arg. et de gu.

Aidone — *Sicile.* De gu. à la fasce d'arg, acc. en chef de deux étoiles d'or et en p. d'un chev. de sec.

Aigalières — *Lang.* D'azur au chev. d'or, couché sur un tertre du même; au chef de gu., ch. d'un soleil du sec.

Aigl — *Wurtzbourg.* D'or au coq marné de sa., ayant un pied de sa. et un pied de gu. Cq. cour. ✠ .: le coq.

Aigl — *Styrie.* De gu. à deux haches d'arg, passées en saut. Cq. cour. ✠ .: un demi-vol, aux armes de l'écu.

Aigle — *France.* De gu. à trois bandes d'or.

Aigle (de l') — *Norm.* D'or à l'aigle ép. de sa.; au chef d'azur, ch. de trois fleurs-de-lis d'or.

Aigle (de l') de la Montagne — *Champ.* De gu. à l'aigle ép. d'arg.

Aigle (Marquis **de l'**), v. **des Acres** marquis **de l'Aigle.**

Aiglers — *Forez* (M. ét). De sa. au lion d'or.

Aignan — *Lang.* D'azur au lion d'arg.; au chef de gu., ch. de trois croiss. d'arg.

Aigneaux, v. **Agneaux.**

Aignen — *Aut.* D'or à la bande de sa., ch. de deux fleurs-de-lis du champ, posées dans le sens de la bande; à la barre de sa., br. sur ladite bande. Cq. cour. ✠ .: un vol d'or, l'aile dextre ch. d'une barre de sa. et la sen. d'une bande du meme, la barre surch. d'une fleur-de-lis d'or, posée en barre.

Aigner — *Silésie* (An., 22 mai 1545.) Parti : au 1 de gu. au lion d'or, cour. du même, lamp. du champ; au 2 bandé d'azur et d'or, de quatre pièces. ✠ .: le lion, iss., entre deux prob. coupées, à dextre d'or sur gu., à sen. d'azur sur or. L. : à dextre d'or et d'azur, à sen. d'or et de gu.

Aigner — *Aut.* D'arg. au chev. renv. d'azur, acc. de trois croisettes mal-ordonnées de gu. ✠ .: un panache de trois pl. d'aut., une d'arg. entre deux de gu.; accosté de deux palmes de sin. L. : à dextre d'or et d'azur, à sen. d'arg. et de gu.

Aigner — *Tirol* (Chevaliers, 6 déc. 1852.) Coupé : au 1 de gu. à trois étoiles d'arg.; au 2 d'azur à une rivière devant une terrasse de sin., et dans le fond un rocher percé d'une grotte de sa., où l'on voit un château d'arg. sommé d'une tour du meme. Deux cq. cour. ✠ : 1° un vol, l'aile dextre coupée de gu. sur arg, ch. d'une feuille de chene de sin., posée en pal, br. sur le coupé; l'aile sen. coupée d'arg. à deux boules de sa. sur gu. à une boule d'arg; 2. d'arg. et de gu.; 3° le château de l'écu; 4. d'arg. et d'azur.

Aigner d' Aigenhofen — *Bav.* (An., 26 oct. 1734.) Ec.: aux 1 et 4 coupé de sa. sur or, à trois boules de l'un à l'autre; aux 2 et 3 de gu. à la tour d'arg., posée sur un tertre de sin. et sommée d'une pique au nat., entre deux branches de chene enguichées, du même. Cq. cour. ✠ .: les meubles du 2, entre un vol; l'aile dextre de sa., ch. d'une fasce d'or, surch. d'un tourt. de sa. et acc. de deux bes. d'or; l'aile sen. de gu., ch. d'une fasce d'arg. L. : à dextre d'or et de sa., à sen. d'arg. et de gu.

Aigneville — *Pic.* D'arg. à l'orle d'azur.

Aignon — *Lorr.* (An., 2 août 1720.) D'arg. à la bande de sa., cotoyée en chef de trois roses de gu. et acc. en p. d'une quatrième rose du même.

Aigny, v. **le Cambier dit d'Aigny.**

Digitized by Google

Aigrefeuille — *Lang.* D'azur à trois étoiles d'or; au chef de gu.

Aigremont — *Tournaisis.* D'arg. au lion de gu.

Aigremont — *Norm.* D'or à la fasce échiq. d'arg. et de gu., de trois tires; au lion naiss. de gu., mouv. de la fasce

Aigremont — *Bourg.* D'or au lion de gu.

Aigremont — *Franche-Comté* (M. ét. en 1688.) De gu. à trois croiss. d'arg.

Aigremont — *Champ.* De gu. au lion d'or, cour. du même.

Aigremont — *Lorr.* De gu. au lion d'arg., arm. et lamp. d'azur, cour. d'or.

Aigremont — *Lang.* D'or à une muraille d'arg., maçonnée de sa., sommée de trois tours du sec., celle du milieu plus élevée [V. **Rochemore** barons **d'Aigremont.**]

Aigremont (Baron de l'Empire) — *France.* D'or au pal de gu., adextré d'un rocher de six coupeaux de sa., mouv. de la p., surm. d'une étoile d'azur, et senestré d'un plastron d'azur doublé de sa., enfilé d'un sabre de gu., en pal, la pointe en haut.

Aigret — *Fl. fr.* D'arg. à trois fasces de sin.

Aiguin — *France.* D'azur à trois lions d'arg., arm. et lamp. de gu., cour. d'or.

Aigue (de l') — *Berry.* Echiq. d'arg. et de gu.

Aiguebelle — *Dauphiné.* De gu. au griffon d'or, cour. du même.

Aigueseplats — *Toulouse.* D'azur plein.

Aigueseplats (Barons) — *Lang.* D'arg. au léopard lionné de sa.

Aiguières — *Prov.* De gu. à six bes. d'arg., 2, 1, 2 et 1.

Aiguillier — *Poitou.* D'or à deux aigles ép. de sa.

Aiguillon — *Bret.* (M. ét.) De sa. à trois quintefeuilles d'arg.

Aiguillon — *Béarn.* De sa. à deux lions léopardés d'or, arm. et lamp. de gu., l'un sur l'autre.

Aiguillon (Ducs **d'**), v. **Vignerot** ducs **d'Aiguillon.**

Aiguirande (Marquis) — *Bourbonnais, Berry, Art., Pic.* D'or au lion de sa., arm. et lamp. de gu. **S.:** deux lions, au nat.

Aigny — *Toulouse.* D'arg. au faucon de sa., le vol plié, empiétant un oiseau du même, et fixant un soleil d'azur, posé au canton dextre du chef; au chef de gu., ch. de sept étoiles d'or, 4 et 3. **C.:** un panache de pl. d'aut. **S.:** deux lions au nat., tenant l'un une croix et l'autre une fleur-de-lis. **D.:** RES SANS FE (*Rien sans foi.*)

Aikema — *P. de Groningue.* D'azur à une tête de More, tort. d'arg., les épaules hab. de gu. au rabat d'arg.; acc. de trois roses du dernier. **C.:** la tête de More. **L.** d'arg. et d'azur.

Ailbières — *France.* Coupé d'arg. sur or; au lion coupé d'azur sur l'arg. et de gu. sur l'or.

Ailesbury (Marquis **d'**), v. **Brudenell-Bruce** marquis **d'Ailesbury.**

Ailhaud — *Prov.* D'azur à l'aigle d'or, la patte dextre posée sur un croiss. d'arg.

Ailhaud — *Prov.* De gu. à trois têtes de lion d'or; au chef d'azur, ch. d'un soleil du sec.

Ailhaud de Méouille — *Prov.* Ec.: aux 1 et 4 de gu. à trois têtes de lion d'or; au chef d'azur, ch. d'un soleil du sec.; aux 2 et 3 de gu. à trois bandes d'or.

Ailland — *Delft.* Coupé: au 1 d'or à l'aigle de sa., cour. de gu.; au 2 d'arg. à la fleur-de-lis de gu., embrassée de deux rameaux d'olivier de sin., les pieds passés en sautoir.

Aillé ou **Aglié** — *Genevois.* Ec.: aux 1 et 4 losangé d'azur et d'or; aux 2 et 3 de gu. plein.

Aillon — Royaume de *Galicie* (*Esp.*) D'arg. à une tour de gu., posée à sen., sommée de trois tourelles du même, celle du milieu plus élevée; devant la porte un lion ramp. au nat., poursuivant une jeune fille fuyante vers le côté dextre, hab. d'un corsage de gu. et d'une jupe d'azur, les cheveux épars; le tout soutenu d'une terrasse de sin.

Aillon duc **du Lude** — *Maine* (Duc et pair, juillet 1675. M. ét. le 30 août 1685.) D'azur à la croix engr. d'arg.

Ailly — *Auv.* De gu. à la fasce ondée d'arg., acc. de six merlettes du même.

Ailly marquis **d'Amebaut** — *Pic.* De gu.; au chef échiq. d'azur et d'arg., de trois tires (Dans la suite, cette maison a chargé le champ de gu., de deux branches d'alisier d'arg., passées en double saut.) **C.:** une tete et col de cheval, au nat.; *ou:* une tete et col de lévrier de gu., coll. d'arg., entre un vol-banneret d'arg.

Ailly de Formelles — *Pic.* De gu.; au chef échiq. d'azur et d'arg. de trois tires; l'écu entouré d'une bord. engr. d'or.

Ailly *dit* **de Saint** — *Pic.* Ec.: aux 1 et 4 de gu., au chef échiq. d'azur et d'arg. de trois tires; aux 2 et 3 d'arg. à deux bandes de gu. **C.:** une tête et col de cheval d'arg., bridée d'or; entre un vol du même.

Ailly, v. **Albert d'Ailly** duc **de Chaulnes.**

Ailsa (Marquis **d'**), v. **Kennedy** marquis **d'Ailsa.**

Aimar barons **de Château-Regnart** ou **de Châteauregnard** — *Prov., Lang.* De gu. à une colombe ess. d'arg., tenant en son bec un rameau d'olivier de sin.; au chef d'azur, ch. de trois étoiles d'or.

Aimars — *Prov.* De sa. semé de fers de lance d'arg.

Aimars (des) — *Dauphiné.* Ec.: aux 1 et 4 d'azur à trois bandes d'or; aux 2 et 3 parti d'azur et d'or, au chef de gu. ch. de deux molettes d'arg.

Aimini — *Comtat-Venaissin, Italie.* Echiq. de sa. et d'or, de douze points, chaque point de sa. ch. d'un besant d'or.

Ainderfer — *Bav.* (M. ét. en 1641.) D'or à l'ours ramp. de sa. Cq. cour. **C.:** l'ours, iss.

Ainesy — *Savoie.* D'azur au chev. d'or, acc. en chef de deux étoiles du même et en p. d'une colombe d'arg., tenant en son bec un rameau d'olivier d'or.

Aineux, v. **Agneux-Alencourt.**

Aingeville, v. **Aigneville.**

Ainkäs — *P. de Salzbourg* (Conf. de nob., 1697.) Ec.: aux 1 et 4 taillé: *a.* de gu. plein; *b.* de sa. à un fromage d'or; aux 2 et 3 d'or au lion de sa., cour d'or. Cq. cour. **C.:** un homme iss., hab. d'un écartelé d'arg., de gu., de sa et d'or; au rabat de l'un en l'autre, coiffé d'un bonnet pointu parti d'arg. et de gu., retr. d'un parti de sa. et d'or, supp. de sa main dextre étendue un fromage d'or. **L.:** à dextre d'arg. et de gu., à sen. d'or et de sa.

Ainkhürn — *Bav.* Ec.: aux 1 et 4 tranché, d'azur à la licorne ramp. d'arg., sur arg. à l'étoile d'or; à la bande crén. d'arg., br. sur le tranché; aux 2 et 2 coupé d'arg. sur gu.; au faucon au nat., perché sur un gant d'or, posé en fasce, le tout br. sur le coupé. Sur le tout d'or à un vol à l'antique de sa. Cq. cour. **C.:** une licorne ramp. d'arg., devant un vol à l'antique d'azur. **L.:** à dextre d'arg. et d'azur, à sen. d'arg. et de gu. [La branche de *Carniole*, qui s'appelait *Aynkirn*, portait: Ec.: aux 1 et 4 tranché-nébulé d'azur sur arg., l'azur ch. d'une licorne ramp. d'arg.; aux 2 et 3 coupé d'arg. sur gu., au vautour au nat., br. sur le coupé, posé sur un tertre d'or. Sur le tout d'or au demi-vol de sa. Deux cq. cour. **C.:** 1 une licorne iss. et cont. d'arg., entre un vol cont. d'azur; 2 d'arg. et d'azur; 2 le vautour, entre un vol à l'antique, de gu. et d'arg.; 3 d'arg. et de gu.]

Ainslie — *Ecosse* (Baronet, 19 nov. 1804; branche ét. au mois de mars 1858.) D'or à la croix fleuronnée de gu. **C.:** un bras de carn., en pal, brandissant un badelaire d'arg. **D.:** PRO REGE ET PATRIA. — [La branche existante a pour **D.:** PRO PATRIA SAEPE, PRO REGE SEMPER, et pour **T.:** deux chevaliers revêtus de cottes de mailles].

Ainval — *Ponthieu.* D'arg., au chef émanché de gu.; à la bande coticée d'azur, br. sur le tout. **D.:** NESCIT LABI VIRTUS.

Ainwile ou **Anwile** — *Thurgovie.* D'arg. à une tête et col de cerf de gu. **C.:** un chien iss. de gu.

Aiossi — *Naples.* D'azur à deux bandes d'arg., acc. de deux coquilles du même, 1 en chef et 1 en p.

Airault — *Anjou, Angl.* D'azur à deux chev. d'or. **C.:** une croix ancrée, écartelée d'or et d'azur, soutenue d'un chapeau d'azur, retr. d'herm.

Airebaudouse marquis **d'Enduze** — *Lang.* (Marquis, nov. 1645.) De gu. au château d'or, sommé de trois tourelles du même.

Airebaudouse — *Lang.* D'azur à une gerbe d'or.

Aires de Larruste — *Lang.* Parti: au 1 d'azur à trois alérions d'arg.; au 2 de sin. plein.

Airey baron **Airey** — *Northumberland* (Baron, nov. 1876. M. ét. le 14 sept. 1881.) D'azur au chev. d'arg., ch. de trois quintefeuilles du champ et acc. en chef de trois étoiles rangées du sec. et en p. d'une couronne murale d'or. Cq. timbré d'une couronne murale d'or. **C.:** deux bras arm., les mains de carn. tenant ensemble une quintefeuille d'azur. **S.:** à dextre un cheval d'arg., bridé de gu., caparaconné d'azur bordé d'or, coll. d'une couronne murale de gu.; à sen. un lion d'or, coll. d'une couronne murale de gu. **D.:** JE LE TIENDRAI.

Airlie (Comte **d'**), v. **Ogilvy** comte **d'Airlie.**

Airmyn d'Osgodby — *Lincolnshire* (Baronet, 28 nov. 1619. M. ét. en 1683.) D'herm. au saut. engr. de gu.; au chef du même, ch. d'un lion léopardé d'or,

Digitized by Google

arm. et lamp. d'azur. C.: une hermine d'arg., le bout de la queue de sa., posée sur un tertre de sin.

Airnschmalz — *Bar.* (Conc. d'arm., 1466. M. ét. au 17e siècle.) D'or à deux croix latines de sa., les pieds courbés vers les flancs de l'écu et passés en saut. C.: les croix.

Airoldi — *Milan.* Coupé: au 1 d'or à l'aigle de sa., cour. du champ; au 2 gironné de gu. et d'arg. *ou* d'azur et d'arg.

Airoldi — *Sicile.* Tiercé en fasce: au 1 d'or à l'aigle de sa.; au 2 gironné d'azur et d'arg.; au 3 d'arg. à la couleuvre ondoyante d'azur, posée en fasce.

Airolo ou **Airoly** — *Suisse.* D'azur au lion d'or, ramp. contre un arbre de sin., le tout soutenu d'une terrasse du même. C.: cinq pl. d'aut., alt. d'azur et d'or; ou, un lion iss. d'or. L. d'or et d'azur.

Airon — *Poitou.* D'arg. au chev. de gu., acc. en chef de deux roses du même, bout. d'or, et en p. d'un tourteau de sa. ch. d'un soleil d'or.

Airvault (Marquis d'), v. **Richeteau** marquis d'Airvault.

Aisc ou **Aix** — *Art., Pic.* De sin. à six aigles d'or.

Aislinger — *Nördlingen* (*Bar.*) Tranché de sa. sur or; au lion de l'un en l'autre, tenant de sa patte dextre une flèche d'or, empennée de gu., posée en fasce, et de sa sen. un bouclier échancré d'or. C.: le lion, iss.

Aisné (l') de Parvilly — *France.* D'azur à la croix alésée d'or, acc. de trois étoiles du même.

Aisse — *Saintonge, P. d'Aunis.* De sa. à six épées d'arg., posées en bandes, les pointes en bas.

Aissema — *Frise.* Tranché: au 1 d'or à l'aigle de sa.; au 2 d'arg. à la rose de gu. Cq. cour. C.: un chapeau piramidal de gu., retr. d'arg., sommé de cinq pl. d'aut., alt. de gu. et d'arg. L. d'arg. et de gu. — *Ou:* Ec.: aux 1 et 4 l'aigle; aux 2 et 3 la rose. Sur le tout d'azur au chevalier, arm. de toutes pièces, monté sur un cheval galopant, le tout d'or. Cq. cour. C.: un chapeau piramidal de gu., retr. d'arg., sommé d'un panache de plumes de coq de sa. L. d'arg. et de gu.

Aisy — *France.* Burelé d'or et de gu.

Aitamarren — *Biscaye.* D'or à la tour de gu., sommée d'une tourelle du même, surm. d'une aigle volante de sa., posée en barre, la tête de bas, tenant en son bec un rameau d'olivier de sin.

Aithrie Vicomte), v. **Hope** comte **de Hopetoun.**

Aitzerbach — *Bav.* (M. ét.) De gu. au pal d'arg. C.: un vol, aux armes de l'écu.

Aix (Barons) — *Art.* (M. et.) D'arg. à trois merlettes de gu. ou de sa.

Aix — *Prov.* D'or à quatre pals de gu.; au chef parti de *Jérusalem* et de *Naples.*

Aix — *Brab.* Ec.: aux 1 et 4 d'herm. au lion de sa., arm. et lamp. de gu.; aux 2 et 3 d'arg. à une étoile 5 de sa.

Aix — *Pic.* Gironné d'or et d'azur de dix pièces [Comp. **Seyssel d'Aix.**]

Aix (des) — *Aur.* D'arg. à la bande de gu., ch. de trois coquilles d'or [Le général des Aix (Desaix) était de cette famille. Ses descendants (barons) ont parté: Ec.: au 1 les armes de famille; au 2 de gu. à l'épée de sa., garnie d'arg.; au 3 d'arg. au lion de gu.; au 4 d'azur à trois piramides accostées d'or, terrassées du même].

Aix ou **Esch** — *Luxemb.* Burelé d'herm. et de gu. C.: deux cornes de buffle, aux armes de l'écu.

Aix ou **d'Hailz** — *Forez.* Ec., de sin. à la croix ancrée d'or, et d'azur plein; au filet d'arg. en croix, br. sur l'écartelé.

Aix *dit* **Scharpenvorst** — *P. de Liége. Armes anc.:* D'arg. au lion de gu., portant sur son épaule un écusson d'arg. ch. de trois tourt. de gu. *Cri:* LIMBOURG. — (Après la bataille de Wörungen, en 1288, cette fam., issue des ducs de Limbourg, prit pour armes:) D'arg. à neuf tourt. de gu. C.: un vol aux armes de l'écu, ou un chapeau piramidal d'arg., retr. de gu., sommé d'une queue de paon au nat. *Cri:* DAMMARTIN [Comp. **Scharpenvorst**].

Aixont — *Bourg.* D'azur à la bande d'or; à la fasce vivrée du même, br. sur le tout et acc. de trois étoiles du sec.

Aixon — *France.* D'or au lion de gu.

Aiytinga — *Frise.* Parti: au 1 d'or à la demi-aigle de sa., mouv. du parti; au 2 d'arg. à un S de sa., surm. d'une couronne d'or. C.: une tête et col d'aigle de sa., portant suspendu à son bec un écusson aux armes du 2.

Aizon — *Allem.* D'azur à un triangle d'arg., touchant les bords de l'écu et divisé en une losange et deux demies au moyen de deux traits de sa. Cq. cour. C.: une losange d'arg., entre deux prob. coupées alt. d'arg. et d'azur.

Aizpurua — *Biscaye.* De gu. à une maison d'arg., posée sur un rocher au nat. soutenu d'une champagne fascée-ondée d'azur et d'arg. de quatre pièces.

Ajala — *Sicile.* D'arg. à deux loups pass. au nat., l'un sur l'autre, acc. de neuf étoiles d'azur, 3 rangées en chef, et 3 à chaque flanc l'une sur l'autre.

Ajasson comtes **de Grandsagne** — *Berry.* De sa. à cinq fusées d'arg., accolées en fasce. S.: deux lions, au nat.

Ajedo — *Sicile.* D'arg. à deux chevaux bais, l'un brochant sur l'autre, galopant derrière un arbre de sin., le tout soutenu d'une terrasse au nat.

Ajello — *Sicile.* D'or au palmier de sin., senestré d'un lion de sa., ramp. contre le fût, le tout soutenu d'une terrasse au nat.

Ajo (dall') — *Vicence.* De gu. à trois têtes d'ail d'arg., la queue en haut.

Ajofrin — *Esp.* D'azur à la croix florencée d'arg.

Ajou — *Norm.* D'or à l'aigle de sa., surm. d'une divise de gu. ch. de trois étoiles d'arg.

Ajutamiciristo — *Sicile.* D'or à cinq fusées d'azur, accolées en fasce.

Ajuto — *Sicile.* De gu. à la croix d'or, cant. de quatre bes. du même; et une orle de petites boules de sa. qui s'entretouchent, br. sur le tout.

Akelele — *Dan.* D'azur à une tige de sin. fleurie de quatre ancolies pendantes d'arg., deux de chaque côté. C.: le meuble de l'écu.

Aken (van) — *Holl.* D'arg. à la croix de Lorraine d'azur.

Aken (van) — *Gorinchem.* D'or à trois tridents au nat., l'un en pal, les deux autres br. en saut.

Aken (van) — *Holl.* De sin. à trois lions d'or, posés 1 en chef à sen. et les 2 autres en p.; au fr.-q. d'arg., ch. de trois treffles de sin., 2 et 1.

Aken (van) — *P. d'Utrecht.* D'azur à la bande d'arg., ch. de trois tourt. de sa.

Aken (van) — *Bois-le-Duc.* Coupé: au 1 d'arg. à une molette de gu.; au 2 de sin. à trois chiens d'arg.

Aken (van) de Heysbroeck — *Malines* (An., 4 fév. 1756). De gu au croiss. d'arg., acc. de trois étoiles du même. C.: le croiss.

Aker — *Harlem.* De gu. au gland d'or, la coque de sin., tigé et feuillé du même, la queue en bas, acc. en chef d'une étoile du sec. et accosté de deux étoiles pareilles.

Akeren, v. **Aeckeren.**

Åkerfelt — *Suède* (An., 1646. M. ét en 1836). De gu. à une grue au nat. avec sa vigilance d'arg., posée sur un tertre de sin.; l'écu bordé d'or. C.: une tête et col de grue au nat.; entre un vol, coupé alt. de gu. et d'arg. L. d'arg et de gu.

Akerhjelm de Blombacka — *Suède* (Barons, 1731.) Ec. en saut.: au 1 de gu. plein; aux 2 et 3 de gu. à trois bes. mal-ordonnés d'or; au 4 coupé d'azur sur sin., à la fasce ondée d'arg., br. sur le coupé. Au sautoir pattié d'or, br. sur l'écartelé. Sur le tout un écusson d'azur à trois épis d'or sur un tertre de sin., et au chef d'or. Ledit surtout timbré d'un casque d'arg., taré de profil, br. sur le gu. du 1, grillé et liséré d'or, doublé de pourpre, cour. d'or, supp. sur les épaules deux bannières d'azur à la croix d'or. Deux cq. cour. C.: 1° les épis du surtout, accostés de deux roses de gu., tigées et feuillées de sin.; 2° un caducée d'or, surm. d'une étoile (5) du même; entre un vol coupé alt. d'or et d'azur. T.: à dextre un chevalier, arm. de toutes pièces d'arg., la visière levée, le casque panaché d'arg., tenant de sa main dextre une épée d'arg., garnie d'or, et de sa sen. un bouclier ovale d'arg.; à sen. un cheval reg. d'arg.

Akerhjelm de Margerteland — *Suède* (Barons, 1731.) Ec.: aux 1 et 4 d'azur à deux pals d'or; aux 2 et 3 de gu. à un casque d'arg., taré de front, grillé et liséré d'or, doublé de pourpre, cour. d'or, sommé de deux guidons d'azur à la croix d'or. A la croix pattée d'arg., br. sur l'écartelé. Sur le tout d'azur à trois épis d'or, mouv. de la p., et au chef du même. Deux cq. cour. C.: 1° les épis du surtout, accostés de deux roses de gu., tigées et feuillées de sin.; L. d'or et d'azur; 2° une grenade d'arg., ouv. de pourpre, tigée et feuillée d'or; entre deux pl. d'aut. d'azur; L. d'or et de gu. S.: à dextre un lion reg. d'or, lamp. de gu.; à sen. une grue reg. d'arg.

Akerlaken (van) — *Hoorn* (*Holl.*) (An., 20 oct. 1843.) D'or à deux saumons adossés, au nat.; et une pile raccourcie de gu., mouv. du chef, les flancs éva-

Google

ses, chargee d'un gland effeuillé, au nat., la queue en bas. Brl. d'or et de gu. **C.**: un saumon iss., au nat., posé en pal, vu de face; entre un vol de sa. **L.** d'or et de gu. **S.**: à dextre un lion reg. au nat.; à sen. une aigle reg. de sa., languée de gu., le vol ouv. **D.**: MEA MIHI CONSCIENTIA PLURIS EST QUAM OMNIUM SERMO.

Akermann — *Soleure.* De gu. à une terrasse rocheuse de trois coupeaux d'arg., sommés chacun d'un trèfle de sin.; le tout acc. de deux étoiles d'or en chef. **C.**: une terrasse rocheuse de trois coupeaux d'arg., celui du milieu sommé d'un trèfle de sin. **L.** d'or et de gu.

Akersloot — *Harlem.* De gu. au poisson nageant d'arg., acc. de trois glands feuillés d'or, les queues en bas. Cq. cour. **C.**: un gland de l'écu, entre un vol d'arg. (*ou* de gu. et d'arg.)

Akersloot ou **Ackersloot** — *Leyde.* De gu. à la fasce d'arg., acc. de trois glands effeuillés d'or, la queue en bas.

Akersloot — *Holl.* D'arg. au cerf elancé au nat.

Akersloot — *Holl.* D'azur à l'étoile (8) d'arg.

Akersloot — *Holl.* Coupé: au 1 d'arg. au croiss. tourné de sa.; au 2 de sin. à six croiss. d'arg., posés 2 et 2 adossés, ces paires de croissants rangées 2 et 1. Brl. de sin. et d'arg. **C.**: le croiss. du 1.

Akszak — *Russie, Pol.* Les armes de **Kara.**

Ala — *Sicile.* D'azur à un demi-vol de couleur brunâtre.

Ala-Ponzoni — *Crémone.* Parti: au 1 de gu. au lion d'or, cour. du même, tenant un demi-vol d'arg.; au 2 éc. d'or et de gu. Au chef de l'écu d'arg., br. sur le parti, ch. d'une croix de gu. Cq. cour. **C.**: le lion du 1, iss. **L.** d'arg. et de gu. **S.**: deux griffons d'or, ailés de sa.

Ala-Ponzoni (Marquis) — *Milan.* Parti: au 1 de gu. au lion d'or, tenant un demi-vol d'arg. et surm. d'un listel du même, inscrit des mots VIRTUS AD ALTA VOLAT; au 2 éc. de gu. et d'or. **C.**: le lion du 1, iss., surm. du listel avec son inscription.

Alabaña — *Esp.* Ec. en saut.: aux 1 et 4 de gu. à la fasce brét. et c.-brét d'or, les brétesses mortaisées; aux 2 et 3 d'arg. à trois pals de sa.

Alabanda — *Pol.* De sa. à une tête et col de cheval d'or, mouv. d'un croiss. montant d'arg. Cq. cour. **C.**: trois pl. d'aut, au nat.

Alabat — *Berry.* De gu. à six grelots d'or.

Alabélestrier — *Lang.* De gu. au chev. d'arg., ch. de quatre pommes de pin de sin., 3 en chef et 1 en p.

Alaert, v. **Allaert.**

Alagnat — *Auv.* D'arg. à une oie d'azur.

Alagno — *Sicile.* D'arg. à la croix d'azur, ch. de cinq fleurs-de-lis d'or.

Alagon — *Biscaye, Aragon.* D'arg. à six tourt. d'azur, 2, 2 et 2.

Alagonia — *Prov.* D'arg. à six tourt. de sa., 2, 2 et 2.

Alagonia — *Sicile.* D'or à six tourt. de sa., 2, 2 et 2.

Alaimo — *Sicile* Coupé d'azur sur arg., l'azur ch. d'une aigle héraldique de couleur brunâtre; à la fasce d'or, br. sur le coupé.

Alain — *Norm.* D'arg. à trois merlettes de gu.; au chef d'azur, ch. de trois étoiles d'or.

Alaire — *France.* De gu. au chev. d'or, acc. de trois papillons d'arg.

Alaix — *Bret.* D'azur à trois quintefeuilles d'arg., percées d'or.

Alamaeni — *Pol.* Parti: au 1 de gu. à deux bandes d'arg.; au 2 coupé de sa. sur or, à trois boules de l'un à l'autre. Cq. cour. **C.**: une femme iss., posée de profil, hab. de gu., les cheveux épars, cour. de feuillage de sin. et tenant de sa main dextre une couronne de feuillage du même.

Alaman — *Toulouse.* D'azur au demi-vol d'arg.

Alamand — *Genevois.* De sa. au lion d'or; à la bande de gu., br. sur le tout.

Alamanni ou **Alamany** — *Prov., Florence.* Tranché d'arg. sur azur; à la bande de l'un en l'autre. — *Ou:* Bandé d'arg. et d'azur, de quatre pièces [V. **Allemani.**]

Alamanon le Roux — *Prov.* Les armes de **Roux** marquis **de Beauvezet.**

Alantowicz — *Pol.* Les armes de **Poray.**

Alantsee — *Augsbourg, Vienne* (An., 1 août 1530.) Coupé d'or sur azur, l'azur ch. d'une carpe nageante d'arg. Cq. cour. **C.**: un lion iss., au nat.; entre deux prob., d'or et d'azur. **L.** d'or et d'azur.

Alapont — *Aragon.* De sin. à un pont d'une seule arche d'arg., ouverte de sa., l'arche flanquée de deux contreforts d'arg., le tout maçonné de sa.; le pont soutenu d'une terrasse de sin., sommé de trois boules rangées d'arg. et surm. d'un demi-vol d'or, posé en fasce.

Alarcon — *Asturies, Naples.* De gu. à la croix florencée d'or; à la bord. du premier, ch. de huit flanchis du sec.

Alarcon [anciennement **Ceballos**] — *Esp.* Fascé de sa. et d'arg.; au chef du sec., ch. d'une croix alésée de gu. bordée d'or, anglée de flammes de gu. L'écu entouré d'une bord. comp. d'or et de gu.

Alard — *Prov.* D'arg. à trois bandes de gu., ch. chacune d'une fleur-de-lis d'or.

Alardet — *Genevois.* D'arg. à la bande d'azur, ch. d'un croiss. d'arg. et de deux étoiles (5) d'or, le croiss. dirigeant ses cornes vers le canton dextre du chef.

Alardus de Canthier — *Holstein* (Nob. du St.-Empire, 1751.) Ec.: aux 1 et 4 d'or à deux rameaux de laurier de sin., passés en double saut.; au chef de gu., ch. de trois étoiles d'or; aux 2 et 3 d'azur au cygne d'arg., coll. d'or, nageant sur une mer au nat., et tenant en son bec une bague d'or. Cq. cour. **C.**: les rameaux de laurier du 1, entre un vol d'arg., chaque aile ch. d'un pal alésé de gu., surch. de trois étoiles d'or. **L.**: à dextre d'or et de gu., à sen. d'arg. et d'azur.

Alari — *Milan.* D'azur au senestrochère de carn., mouv. du flanc, empoignant une pique au nat., en pal, arm. d'arg., houppée de gu., allée près de la houppe, ces ailes d'or entremêlées de plumes d'azur. **C.**: une aigle iss. de sa., cour. d'or. **L.** de gu. et d'azur.

Alart — *Orléanais.* D'arg. au chev. de gu., acc. de trois têtes de perroquet d'azur; au chef du dernier, ch. de trois coquilles d'or.

Alarts — *Limb.* D'arg. à trois oiseaux de sa., tenant chacun de sa patte dextre levée une boule de sa.

Alary — *Lang.* (An., mai 1466.) Ec.: aux 1 et 4 d'azur au coq d'or; aux 2 et 3 de gu. au demi-vol d'arg. Au chef d'or, br. sur l'écartelé, ch. d'un coq de gu. [Comp. **Allary.**]

Alary de Tanus — *Lang.* Ec.: aux 1 et 4 d'azur à une harpe d'or; aux 2 et 3 de gu. au demi-vol d'arg. Au chef de l'écu d'or, br. sur l'écartelé, ch. d'un coq de gu.

Alas — *Asturies.* De gu. à une tour d'or, ouv. et aj. de sa., sommée de trois tourelles du sec., celle du milieu plus élevée, et deux ailes abaissées du sec., mouv. des deux tourelles extérieures; la tour posée sur une terrasse de sin., traversée d'un ruisseau d'azur, en bande.

Alatra — *Italie.* Losangé d'arg. et de gu.

Alatraye, v. **de la Trye.**

Alaumont — *France.* D'azur à trois lambels d'or, chacun de trois pendants, l'un sur l'autre, acc. de deux étoiles d'arg. entre le deuxième et le troisième lambel, et d'une rose, aussi d'arg., en p.

Alausson — *Dauphiné* (M. ét. en 1538.) Coupé d'arg. sur gu.; à deux roses, de l'un à l'autre.

Alauzier — *Comtat-Venaissin.* D'azur à la bord. d'or; à la croix de Lorraine de gu., br. sur le tout.

Alavcevic — *Dalmatie.* Ec.: au 1 palé d'arg. et de gu., de quatre pièces; au 2 d'azur à la tour d'arg., ouv. de sa., sommée d'un guidon de gu. flottant à sen.; au 3 palé de gu. et d'arg., de quatre pièces; au 4 d'arg. au vol de sa. **C.**: cinq pl. d'aut.: d'arg., de gu., d'arg., d'azur et d'arg.

Alaxin — *Aragon.* D'or à six tourt. de sa., 2, 2 et 2.

Alb ou **Albe** — *Alsace.* Parti d'arg. et de gu.; à la fleur-de-lis de l'un en l'autre. **C.**: la fleur-de-lis, entre deux cornes de buffle, d'arg. et de gu.

Alba — *Lorr.* (An., 28 nov. 1662.) D'azur à la bande d'or, acc. en chef d'un renard d'arg. moucheté de sa.

Alba — *Lorr.* (An., 12 juillet 1719.) D'or au chev. de gu.; au chef d'azur, ch. d'un lévrier iss. d'arg., coll. de gu. bouclé d'or, et accosté de deux étoiles d'arg.

Alba — Province d'*Alava.* D'azur à la tour d'or, sommée de trois tourelles du même, celle du milieu plus élevée, chaque tourelle sommée d'un corbeau de sa.; et deux loups pass. et affr. d'or, enchaînés à la porte de la tour.

Alba — *Biscaye.* D'or à un arbre de sin., et un loup pass. de sa., br. sur le fût; le tout soutenu d'une terrasse isolée de sin.

Albachsen, v. **Abachsen.**

Albada — *Frise.* D'or au lion de gu. **C.**: le lion, iss.

Albada — *Frise.* D'azur à une fleur-de-lis d'arg. en chef et une rose du même en p. **C.**: un lion iss. de gu.

Albada — *Frise.* D'azur à trois étoiles d'or, rangées en pal. **C.**: un lion iss. de gu.

Albada — *Frise.* D'azur à l'épée d'arg., garnie d'or, la pointe en bas, accostée en p. de deux étoiles d'or. **C.**: un cerf iss. de gu.

Albada — *Frise.* Parti: au 1 d'or à la demi-aigle de sa., mouv. du parti; au 2 coupé: *a.* d'azur à deux roses accostées de gu.; *b.* de sin. à une fleur-de-lis d'arg. **C.**: trois pl. d'aut. de gu. **L.** d'or et de gu.

Albada — *Frise.* Parti: au 1 d'or à la demi-aigle de sa., mouv. du parti; au 2 coupé: *a.* d'azur à une fleur-de-lis d'arg.; *b.* de sin. à une rose de gu. **C.**: trois pl. d'aut., une de sin. entre deux d'azur. **L.** d'or et d'azur.

Albada (van) — *Frise.* Parti: au 1 d'or à la demi-aigle de sa., mouv. du parti; au 2 coupé: *a.* d'azur à une fleur-de-lis d'arg.; *b.* de gu. à une rose d'arg. **C.**: une aigle iss. de gu., l'aile dextre ch. d'une fleur-de-lis d'arg. et l'aile sen. d'une rose du même; *ou*, une aigle iss. d'azur, cour. d'or, l'aile dextre ch. d'une rose d'arg. et l'aile sen. d'une fleur-de-lis du même.

Albada de Burgwert — *Frise.* De gu. à trois roses d'arg., bout. d'or, rangées en pal. **C.**: un lévrier iss. d'arg., coll. d'un ruban de gu.

Albada de ter Laple — *Frise.* Les armes d'**Albada de Poppingawier II.**

Albada de Goringa — *Frise.* Parti: au 1 d'or au lion de gu.; au 2 coupé: *a.* d'azur à une fleur-de-lis d'arg.; *b.* de gu. à une rose d'arg. **C.**: le lion, iss.

Albada de Healinga — *Frise.* Coupé: au 1 d'azur à une fleur-de-lis d'arg.; au 2 de gu. à une rose d'arg. **C.**: la rose.

Albada de Huizum — *Frise.* Parti: au 1 de sin. à la demi-fleur-de-lis d'arg., mouv. du parti; au 2 d'or au trèfle de sin. **C.**: une tête et col de bouc de gu.

Albada de Poppingawier (I) — *Frise.* D'azur à l'épée d'arg., garnie d'or, accostée en chef de deux étoiles du même. **C.**: une licorne iss. d'arg., accornée et onglée d'or.

Albada de Poppingawier (II) — *Frise.* Ec.: aux 1 et 4 d'or au lion de gu.; aux 2 et 3 d'azur à la fleur-de-lis d'arg. Sur le tout d'arg. à la rose de gu. **C.**: le lion, iss.

Albada de Poppingawier (III) — *Frise.* Parti: au 1 d'or à la demi-aigle de sa., mouv. du parti; au 2 de gu. à deux roses d'arg. en chef et une fleur-de-lis d'or en p. Sur le tout d'azur à l'épée d'arg., garnie d'or, accostée en chef de deux étoiles du même. **C.**: un faucon d'arg., le vol levé, l'aile dextre de gu. ch. d'une rose d'arg., la sen. d'azur ch. d'une fleur-de-lis d'or.

Albada de Sueek. Les armes précédentes, sauf le *cimier*, qui est un cerf iss. de gu.

Albada de Sythiema — *Frise.* De gu. à deux roses d'arg. en chef et une fleur-de-lis d'or en p. **C.**: une tête et col d'aigle de sa.

Albada de Wyburg — *Frise.* Coupé: au 1 de gu. à la rose d'arg.; au 2 d'azur à la fleur-de-lis d'or. **C.**: une tête et col d'aigle de sa.

Albaeck — *Bâle.* Les armes d'**Abachsen** ou **Albachsen.**

Albalat — *Catalogne.* D'azur au demi-vol d'or, posé en fasce.

Albamonte — *Sicile.* De gu. au soleil d'or, se levant derrière une montagne d'arg., mouv. de la p.

Alban de Falguières — *Lang.* (Barons, 28 juin 1822.) D'or à une branche de fougère de sin.

Albanel de Ceselex — *Forez, Dauphiné.* D'azur au chev., acc. en chef de deux étoiles et en p. d'un croiss., le tout d'arg.

Albanell — *Catalogne.* D'or à une aigle de profil d'azur, le vol ouv.

Albanese — *Sicile.* D'arg. à la fasce d'azur, ch. d'un soleil de gu. rayonnant d'or.

Albani — *Rome* (Princes du St.-Empire, 1710. M. ét. en 1852.) D'azur à une fasce, acc. en chef d'une étoile ⑧ et en p. d'un mont de trois coupeaux, mouv. de la base de l'écu, le tout d'or. *Manteau* de gu., doublé d'arg., sommé de la couronne princière. Le tout placé sur l'estomac d'une aigle ép. de sa., bq. et m. d'or et surm. de la couronne impériale.

Albani — *Bergamo.* De gu. à la fasce d'or, acc. de trois étoiles (8) du même. **D.**: RESPICE IN ME, DOMINE, ET MISERERE MEI.

Albani — *Venise.* Bandé-enté d'azur et d'arg., de six pièces.

Albani — *Venise.* Coupé d'arg. sur gu., l'arg. ch. d'une rose de gu.

Albani, v. **Giunta d'Albani.**

Albarado, v. **Alvarado.**

Albarda — *Leeuwarden.* Ec.: aux 1 et 4 d'or à une tête et col de cerf de gu.; aux 2 et 3 d'azur au croiss. d'arg., surm. d'un trèfle du même. Cq. cour. **C.**: la tête de cerf. **L.**: à dextre d'or et de gu., à sen. d'arg. et d'azur.

Albareil — *Guyenne, Gasc.* D'azur à trois roses d'or.

Albaret — *Toulouse.* D'arg. au saut. de gu.

Albars — *Auv.* D'arg. à trois jumelles de gu.; à la bord. de sa.

Albe (d') — *France.* D'or à l'ours ramp. de gu.

Albe (d'), v. **Alb.**

Albe (Duc **d'**), v. **Alvarez de Toledo** duc **d'Albe.**

Albe (van der) — *Prusse.* De gu. à la fasce d'arg., ch. de deux corbeaux de sa. Cq. cour. **C.**: deux pl. d'aut., d'arg. et de gu. **L.**: de sa., d'arg. et de gu.

Albedyl — *Suède, Livonie, Esthonie, Courlande.* D'azur au chicot d'or, posé en bande, acc. d'une étoile d'arg. au canton sen. du chef et d'un croiss. montant et figuré d'arg., posé en bande, au canton dextre de la p. Trois cq. cour. **C.**: 1° une queue de paon, au nat.; 2° un chevalier iss., arm. d'arg., la visière levée, le casque panaché d'arg., tenant de sa main dextre une épée d'arg. garnie d'or; 3° trois feuilles de chêne de sin., rangées en fasce, mouv. d'un petit chicot au nat., posé en fasce. **S.**: à dextre un loup reg. d'arg.; à sen. un boeuf reg. de sa.

Albedyl — *Prusse* (Barons, 1720.) Ec.: au 1 de gu. à une bannière d'arg. et un guidon du même, posés en bandes, et deux autres bannières d'arg., posées en barres, les quatre hampes passées en saut.; au 2 d'arg. à trois têtes de lion de gu.; au 3 d'or au château de trois tours de sa., celle du milieu plus élevée et couverte d'un toit pointu; au 4 de gu. à la fasce d'arg., acc. de douze bes. du même, 3 et 3 en chef et 3 et 3 en p. Sur le tout d'azur au chicot d'or, posé en bande, acc. d'une étoile d'arg. au canton sen. du chef et d'un croiss. montant d'arg., posé en bande, au canton dextre de la p. Deux cq. cour. **C.**: 1° une queue de paon au nat.; **L.** d'or et d'azur; 2° un lion iss. de gu., la tête sommée de cinq pl. d'aut. d'or, tenant deux clés d'arg., passées en saut., et surm. d'une croisette de gu. *ou* d'une étoile d'arg.; **L.** d'or et de gu. **S.**: à dextre un lion reg. de gu.; à sen. un griffon reg. d'or, lamp. de gu.

Albeg (Chevaliers **d'**), v. **Strobl** chevaliers **d'Albeg.**

Albeins — *Tirol* (M. ét.) D'arg., embrassé à dextre de gu. **C.**: un vol, l'aile sen. aux armes de l'écu, l'aile dextre d'arg. embrassé à sen. de gu.

Albemarle, v. **Beauchamp** comte et duc **de Warwick, Keppel** comte **d'Albemarle, Fitz-James** duc **d'Albemarle, de Fortibus** comte **d'Albemarle.** et **Monck** duc **d'Albemarle.**

Albenas — *Lang., Suisse.* De gu. au demi-vol d'arg., acc. de trois étoiles d'or.

Albene — *Forez.* De sin. à la bande d'or, ch. d'une ancre de sa.

Albenga — *Italie.* De gu. à la jumelle ondée d'arg., posée en bande.

Albenque — *Guyenne, Gasc.* Taillé d'or sur gu.; au lion taillé de sa. sur l'or et d'or sur le gu., arm. et lamp. de gu.

Albepierre — *Lyonnais.* D'azur à la bande d'or, acc. en chef de deux étoiles d'arg. et en p. d'un croiss. du même; au chef de gu.

Alber chevaliers **de Glanstätten** — *Trieste* (Chevaliers, 22 juin 1851.) Parti: au 1 d'azur au peuplier d'arg., terrassé de sin.; au 2 d'or à trois lions léopardés de gu., l'un sur l'autre. Deux cq. cour. **C.**: 1° trois pl. d'aut., une d'or entre deux d'azur; **L.** d'or et d'azur; 2° un bras, arm. au nat., brandissant une épée, entre un vol, d'or et de gu.; **L.** d'or et de gu. **D.**: CUIQUE SUUM.

Alberda — *Frise.* D'azur à six fleurs-de-lis d'or. **C.**: trois pl. d'aut., une d'or entre deux d'azur.

Alberda — *P. de Groningue, Frise* (Admis au corps équestre de *Groningue*, 28 août 1814, et de *Frise*, 22 oct. 1814; barons, 31 déc. 1825.) D'azur à une étoile d'or, acc. de trois fleurs-de-lis du même. Cq. cour. **C.**: une fleur-de-lis d'or. **S.**: deux lions reg. d'or, lamp. de gu.

Alberdingh — *Holl.* Parti: au 1 d'or à la demi-aigle de sa., mouv. du parti; au 2 coupé: *a.* d'arg. à la fasce ondée d'azur; *b.* d'arg. à une barrière de prairie de sa.

Alberdingk — *Amsterdam.* De sin. au cerf élancé d'or. — *Ou*: D'azur à une doloire d'arg., emm. d'or.

Alberdingk-Thym — *Amsterdam.* Ec.: au 1 de sin. au cerf élancé d'or; au 2 d'arg. à trois roses de

gu., bout. d'or (*Henricx*); au 3 d'arg. à la fasce de sa., acc. de trois los. de gu. (*Duircant*); au 4 d'azur à une doloire d'arg., emm. d'or. C.: un lion iss. d'or [Une branche porte éc.: aux 1 et 4 d'azur à une doloire d'arg., emm. d'or *ou* au nat.; aux 2 et 3 d'arg. à trois roses de gu., bout. d'or.]

Alberenghi — *Venise.* D'azur à l'arbre arr. au nat.

Alberg — *Allem.* D'azur à une montagne d'or, mouv. de la p.; au chef du sec., ch. de deux étoiles (5) de gu. Brl. d'or et d'azur. C.: un senestrochère arm., posé sur le coude, la main de carn. tenant une épée d'arg., garnie d'or. L. d'or et d'azur.

Albergati — *Rome.* D'azur à la bande d'arg., bordée de gu.

Alberghe — *Gueldre, Overyssel, Westphalie.* D'azur à l'étoile (8) d'arg.

Albergini — *Italie.* D'arg. à quatre fasces entées de gu. Cq. cour. C.: un vol, aux armes de l'écu.

Albergotti — *Florence.* Bandé d'or et de sa., la deuxième bande ch. en bas d'une étoile (8) du premier.

Alberi — *Rome.* De gu. à l'aigle d'arg., cour. d'or; à la bande voûtée de sa., br. sur le tout.

Alberici — *Rome.* D'arg. à une tour de sin., ouv. et aj. de sa., supp. de ses créneaux un lion pass. de gu.

Alberighi — *Florence* (M. ét. en 1368.) D'azur à trois chaines d'arg., posées en pairle, mouv. d'un annelet d'or en abîme.

Alberighi — *Florence* (M. ét. au 17e siècle.) D'azur à un arbre de sin., accosté de deux étoiles d'or.

Alberini — *Rome.* De gu. à trois chalumeaux d'arg., posés en bandes, l'un sur l'autre, l'embouchure en bas; à une tour de deux étages d'azur, ouv. de sa., br. sur le tout; à la bord. émanchée d'azur sur or.

Albernoz — *Esp.* D'or à la bande de sin.

Alberon — *Prov.* Ec.: aux 1 et 4 d'or au lion de gu.; aux 2 et 3 de gu. à la tour d'or.

Albers — *Brème.* D'arg. à l'arbre arr. de sin. C.: l'arbre; et un oiseau au nat., tenant en son bec une branche feuillée de sin., posé au pied dudit arbre, br. sur le fût.

Albersdorf — *Silésie* (Barons, 1736 et 1738.) D'or à une tête de coq de sa., crêtée et barbée de gu. C.: la tête de coq. L. d'or et de sa.

Albert — *Franche-Comté* (Baron, 1813.) Parti: au 1 d'azur à un chevalier, arm. de toutes pièces d'or, perçant de sa lance un dragon renversé d'arg.; au 2 de sin. à une piramide d'arg., surm. d'une grenade allumée d'or, et une champagne de gu., ch. d'une épée d'arg., garnie d'or, posée en pal.

Albert — *Maconnais* (M. ét. au 18e siècle.) D'azur au lion d'or, lamp. de gu.

Albert — *Toulouse.* Tiercé en pal: de sa., d'arg. et d'azur.

Albert — *France.* De gu. à un T d'or, soutenu d'une main d'arg., parée d'une manche d'azur chargée d'une fleur-de-lis d'or.

Albert (Baron de l'Empire) — *France.* Coupé: au 1 de sa. à une bombe allumée, cant. de quatre étoiles, le tout d'or; au 2 de gu. à deux faux d'or, passées en saut., les fers affr.; et une gerbe d'or, br. sur les faux.

Albert — *Esp.* D'or à un arbre de sin., posé sur un mont de gu.

Albert — *Anhalt-Cöthen* (An., 2 sept. 1828; branche ét. le 15 fév. 1836.) Ec.: au 1 d'arg. à un tertre de trois coupeaux de sin.; au 2 d'or à une ancre sans trabe de sa., posée en bande; au 3 d'azur à une clé d'or, posée en bande, le panneton en haut et à sen., acc. d'une étoile aussi d'or, posée au point du chef; au 4 d'arg. à deux barres d'azur. Sur le tout d'or à un oranger de sin., planté dans sa caisse de gu. Cq. cour. C.: trois pl. d'aut., une d'or entre deux d'azur. L. d'or et d'azur.

Albert — *Silésie.* Coupé, d'azur à la colombe d'arg., sur gu. à trois bandes d'or; à la fasce d'arg., br. sur le coupé. Cq. cour. C.: la colombe, devant trois pl. d'aut.: de gu., d'or et d'azur. L.: à dextre d'arg. et d'azur, à sen. d'or et de gu.

Albert — *Nuremberg.* Coupé: au 1 de sa. au léopard d'or; au 2 bandé de gu. et d'arg. C.: deux prob. coupées, à dextre de sa. sur or, à sen. de gu. sur arg. L.: à dextre d'arg. et de gu., à sen. d'or et de sa.

Albert (Edle **von**) — *Ansbach* (*Bav.*) (Chevaliers, 5 mai 1808.) Ec.: au 1 et 4 d'azur à une branche de chêne effeuillée, englantée de trois pièces, le tout d'or; aux 2 et 3 d'arg. à la croix pattée alésée de gu., cant. de quatre étoiles d'or. Deux cq. cour. C.: 1° la branche de chêne, entre un vol, d'azur et de gu., chaque aile ch. d'une fasce d'arg. surch. d'une étoile d'or; L. d'arg. et d'azur; 2° la croix, entre deux prob. d'or; L. d'arg. et de gu.

Albert d'Ailly duc **de Chaulnes** — *Pic.* (Duc et pair, 1621. M. ét. le 4 sept. 1698.) Ec.: aux 1 et 4 d'or au lion de gu., arm., lamp. et cour. d'azur (*Albert*); aux 2 et 3 de gu. à deux branches d'alisier d'arg., passées en double saut., et au chef échiq. d'azur et d'arg. de trois tires (*Ailly*.)

Albert de Fos — *Prov.* De gu. à trois croiss. d'or.

Albert de Laval — *Agénais.* Echiq. d'or et d'azur.

Albert duc **de Luxembourg et de Piney** — *Comtat-Venaissin.* D'or au lion de gu., arm., lamp. et cour. d'azur. — *Ou:* Ec.: aux 1 et 4 d'or au lion de gu., arm., lamp. et cour. d'azur (*Albert*); aux 2 et 3 de gu. à deux branches d'alisier d'arg., passées en double saut., et au chef échiq. d'azur et d'arg. de trois tires (*Ailly*.)

Albert duc **de Luynes, de Chevreuse et de Chaulnes** — *Ile de Fr.* (Duc et pair de *Luynes*, 1619; duc de *Chaulnes* 1621; duc de *Chevreuse*, 1677.) Ec.: aux 1 et 4 d'or au lion de gu., arm., lamp. et cour. d'azur (*Albert*); aux 2 et 3 de gu. à neuf mâcles d'or (*Rohan*). — Depuis quelques années cette fam. porte: Ec.: aux 1 et 4 d'azur à quatre chaines d'arg., posées en saut., mouv. d'un annelet d'arg. en abîme et aboutissantes dans les angles du quartier; aux 2 et 3 d'or au lion de gu., arm., lamp. et cour. d'azur. Sur le tout de *Neufchâtel*, qui est d'or au pal de gu., ch. de trois chev. d'arg.

Albert de Marvalière — *France.* D'azur au chev. d'or, acc. en chef de deux étoiles d'arg. et en p. d'un croiss. du même; au chef de sa., ch. de trois cors-de-chasse d'arg.

Albert duc **de Pequigny** — *Prov.* (M. ét.) De gu. à deux branches d'alisier d'arg., passées en double saut., et au chef échiq. d'azur et d'arg. de trois tires (*Ailly*). En coeur, entre les branches d'alisier, un écusson d'or au lion de gu., arm., lamp. et cour. d'azur (*Albert*).

Albert de Roquevaux — *Prov.* D'azur à quatre chaines d'arg., posées en saut., mouv. d'un annelet d'arg. en abîme et aboutissantes dans les angles de l'écu.

Albert de Sillans — *Prov.* Echiq. d'or et d'azur; au chef d'arg., ch. de trois demi-vols de sa.

Albert-Temler — *Dauphiné.* D'azur au lion d'arg.

Albertas — *Prov.* (Marquis, 4 sept. 1817.) De gu. au loup ramp. d'or. C.: deux lévriers, iss. et affr., au nat. S.: deux lévriers, au nat. D.: TALIS NOSTER AMOR. L'écu accosté de deux flambeaux allumés.

Alberti — Ile de *Minorque* (An., 21 mars 1711.) D'or à un frêne de sin., iss. d'une mer d'azur, agitée d'arg.

Alberti — *Prusse.* D'azur au dauphin nageant d'arg.

Alberti — *Munich* (Nob. du St.-Empire, 4 janv. 1689. M. ét.) Parti: au 1 de gu. au lion cont. d'or, cour. du même, tenant entre ses pattes une épée d'arg., garnie d'or, en pal; au 2 d'azur au lion d'or, cour. du même, tenant de ses pattes une banderole flottante à sen., fascée de quatre pièces d'or, d'azur, de gu. et d'arg., et une couleuvre ondoyante au nat., posée en pal, br. sur ledit fascé. Deux cq. cour. C.: 1° le lion du 2, iss. et cont., la banderole flottante à dextre; L. d'arg. et d'azur; 2° le lion du 1, iss., tourné à dextre; L. d'arg. et de gu.

Alberti — Comté de *Görz* (*Aut.*) Coupé d'arg. sur azur; au lion d'or, tenant de sa patte dextre une branche feuillée de sin., supp. de sa patte sen. une pomme d'or, et ramp. contre un arbre de sin., le tout br. sur le coupé et soutenu d'une terrasse de sin. Cq. cour. C.: le lion, iss. (moins l'arbre). L. d'arg., d'or et d'azur.

Alberti — *Venise* (Chevaliers du St.-Empire, 28 avril 1691; comtes bavarois, 3 mars 1695.) Ec.: aux 1 et 4 de gu. à quatre chaines d'arg., posées en saut., mouv. d'un annelet du même en abîme et aboutissantes dans les angles du quartier; aux 2 et 3 d'azur au lion d'arg., cour. d'or. Au chef de l'écu d'or, br. sur l'écartelé, ch. d'une aigle ép. de sa., accostée de deux étoiles d'arg., ladite aigle cour. d'or, avec la couronne impériale entre ses deux têtes, tenant de sa griffe dextre un sceptre d'or et de sa sen. une épée d'arg., garnie d'or, et ch. sur sa poitrine d'un écusson de gu. à la fasce d'arg. Sur le tout des écartelures un écusson d'or, cour. du même, ch. d'un arbre terrassé de sin. Cq. cour. C.: le lion du 2, iss., tenant une épée d'arg.,

garnie d'or; entre un vol de sa., chaque aile ch. de deux étoiles d'arg., rangées en bande sur l'aile dextre et en barre sur l'aile sen. **L.**: à dextre d'or et de sa., à sen. de gu., d'arg. et d'azur. **M.**: deux lions d'or, cour. du même.

Alberti — *Trévise*. D'azur à un feu de gu., acc. en chef d'une couronne d'or.

Alberti — *Sicile*. D'azur à quatre chaînes d'or, posées en saut., mouv. d'un annelet du même en abîme et aboutissantes dans les angles de l'écu; le tout acc. en chef d'un écusson d'or, ch. d'une fleur-de-lis de gu.

Alberti (degli) — *Dalmatie*. D'azur à deux bandes d'or. Cq. cour. **C.**: trois pl. d'aut., une d'azur entre deux d'or.

Alberti — *Florence* (M. ét. le 17 sept. 1685.) Parti: au 1 coupé: *a*. échiq. d'azur et d'arg.; *b*. de gu. plein; au 2 d'azur à trois fasces d'or.

Alberti — *Florence* (M. ét. le 14 janv. 1836.) D'azur à quatre chaînes d'arg., posées en saut., mouv. d'un annelet d'or en abîme et aboutissantes dans les angles de l'écu. Cq. cour. **C.**: un lion iss. d'or, tenant un listel flottant d'arg. inscrit des mots HIS ASTRINGOR CATENIS, en lettres de sa. **L.** d'or et d'azur.

Alberti — *Toscane*. Les armes d'**Albert de Rocquevaux.**

Alberti — *Esp.* De gu. à quatre A d'or, appointés en cœur et entrelacés d'une mâcle du même, ch. d'un cinquième A du sec.; l'A du chef ch. d'un P aussi d'or.

Alberti — *Nuremberg*. D'or au cerf ramp. au nat., coll. d'un ruban de gu.; à la bord. de sa. **C.**: le cerf, iss. **L.** d'or et de sa.

Alberti — *Vienne*. Coupé: au 1 d'or à l'aigle ép. de sa., surm. d'une couronne princière; au 2 d'azur à une montagne de trois coupeaux d'or, surm. d'un soleil du même.

Alberti — *Wurt*. (An., 2 janv. 1807.) D'arg. au palmier de sin., terrassé du même. Cq. cour. **C.**: un ornithorhynque, arm. au nat., bordé et liséré d'or, posé sur le coude, tenant une palme de sin., en barre.

Alberti d'Enno — *Tirol* (Comtes du St.-Empire, 12 oct. 1714.) *Armes anc.*: D'arg. à la barre d'azur, ch. d'une étoile d'or. **C.**: un demi-vol, aux armes de l'écu. — *Armes mod.*: Ec.: aux 1 et 4 d'or à la demi-aigle de sa., m. et cour. du champ, mouv. du parti; aux 2 et 3 d'arg. à la bande d'azur, ch. d'une étoile d'or. Cq. cour. **C.**: un vol de sa., chaque aile ch. d'une étoile d'or. **L.**: à dextre d'or et de sa., à sen. d'arg. et d'azur.

Alberti dei Giudice — *Florence*. D'azur à quatre chaînes d'arg., posées en saut., mouv. d'un annelet du même en abîme et aboutissantes dans les angles de l'écu.

Alberti princes **de Grimberghe** — *Aut.* (Princes du St.-Empire, 1 sept. 1742. M. ét. le 8 nov. 1758.) Les armes d'*Albert de Luynes*. **T.**: deux sauvages de carn., ceints et cour. de lierre, arm. de massues. *Manteau* armorié sur les courtines, doublé d'herm., sommé de la couronne ducale.

Alberti di Lippo — *Florence*. Bandé d'or et de gu.; à la fasce d'azur, br. sur le tout.

Alberti di Poja — *Italie, Tirol* (Comtes du St.-Empire, 20 mars 1774.) Coupé, d'azur à l'aigle d'arg., m. et cour. d'or, sur un palé de gu. et de sin.; à la fasce d'or, br. sur le coupé. Trois cq. cour. **C.**: 1° l'aigle, cout.; **L.** d'arg. et d'azur; 2° un laurier au nat.; **L.** d'arg. et de sin.; 3° un lion d'or, cour. du même; **L.** d'or et de gu. **M.**: deux léopards lionnés d'or, cour. du même.

Albertin — *Dan.* (An., 9 mai 1749.) Parti d'or et d'azur; à la bande d'arg., ch. de trois roses à quatre feuilles de gu., br. sur le tout. **C.**: trois plumes de paon, au nat., entre deux prob. coupées alt. d'or et d'azur.

Albertina — *Vérone*. D'arg. à un arbre de sin., terrassé du même; et deux épées d'arg., garnies d'or, passées en fasce, les pointes opposées et touchant le fût de l'arbre.

Albertinelli — *Italie*. Ec.: aux 1 et 4 d'or à une tête de More, tort. d'arg.; aux 2 et 3 d'arg. à une aigle de sa., et une fasce de gu., br. sur l'aigle et ch. de trois croix. tournés d'arg. Deux cq. cour. **C.**: 1° la tête de More, entre deux prob. coupées, à dextre de sa. sur or, à sen. de gu. sur arg.; 2° les meubles du 2. **L.** d'arg. et de gu.

Albertini — *Coire* (An. par l'empereur *Mathias*). D'azur au lion, décochant une flèche d'un arc, le tout d'or. **C.**: *le lion, iss.* — (Conf. de nob., 1642.) Ec.: *aux 1 et 4 les armes* précédentes, le lion du 1 cont.; *aux 2 et 3 d'arg. à l'aigle de gu.* Cq. cour. **C.**: le lion *du 1, iss; entre un vol* coupé, à dextre d'or sur azur, *à sen. de gu. sur arg.* **L.**: à dextre d'arg. et de gu., *à sen. d'or et d'azur.*

Albertini — Naples. D'azur à l'aigle cour., acc. en p. d'un mont de trois coupeaux, le tout d'or; à la fasce d'arg., ch. de trois fleurs-de-lis couchées d'or, br. sur le tout.

Albertini (degli) — *Vérone*. Tranché de gu. sur arg.; à trois étoiles rangées en pal, celle en chef d'or, celle en p. de gu., et celle du milieu, br. sur le tranché, tranchée d'or sur gu.

Albertini d'Ichtratzheim [ou **d'Ichtersheim**] — *Alsace, Bade* (Barons *d'Ichtratzheim, de Hochfelden* et du St.-Empire, 1632. M. ét. le 25 fév. 1853.) Ec.: aux 1 et 4 d'or à la demi-aigle de sa., bq. et m. d'or, mouv. du parti; aux 2 d'azur à la barre d'arg., acc. de deux étoiles d'or et ch. d'une comète du même, posée dans le sens de la barre; au 3 d'azur à trois épis feuillés d'or, posés sur un tertre du même. Deux cq., le 2 cour. **C.**: 1° une aigle reg. de sa., bq. et m. d'or, soutenue d'un coussin du même; **L.** d'or et de sa.; 2° les meubles du 3; **L.** d'or et d'azur. Entre les deux casques, un guidon d'arg., flottant à dextre.

Albertino — *Prov. rhén.* (Nob. du St.-Empire, 24 sept. 1790.) D'or à l'arbre terrassé de sin. **C.**: l'arbre, entre deux prob., coupées alt. d'arg. et d'azur. **L.** d'arg. et d'azur.

Albertino — *Italie, France*. D'azur à l'aigle d'arg., bq., m. et cour. d'or, soutenue d'un tertre du même; à la fasce de gu., ch. de quatre fleurs-de-lis d'or, br. sur le tout.

Albertis (de) — *Vérone*. D'azur à quatre chaînes d'or, posées en saut., mouv. d'un annelet du même en abîme et aboutissantes dans les angles de l'écu. Cq. cour. **C.**: un lion iss. d'or, tenant une croix latine du même.

Albertis-Collico (Comtes) — *Italie*. Coupé: au 1 d'or à l'aigle de sa., cour. d'or; au 2 d'arg. au palmier terrassé de sin., accosté de deux lions affr. de gu., ramp. contre le fût. **C.**: 1° l'aigle; 2° un lion iss., tenant une palme.

Albertoni — *Crémone, Milan*. D'or à trois chev. de gu.; au chef d'or, soutenu d'une divise d'azur et ch. d'un lion léopardé de gu. Cq. cour. **C.**: un lion iss. de gu. **L.** d'or, d'azur et de gu.

Albertsen — *Dan.* (M. ét.) D'azur au lion d'arg., cour. d'or. (crée d'or.

Albessard — *Guyenne*. De gu. à la croix an-

Albi ou **le Blanc**, v. **Alby.**

Albi-Trencavel *dit* **Welss** — *Suisse*. D'azur au Pégase d'or.

Albiac — *Lang.* De gu. à la bande d'arg., acc. de deux lions d'or.

Albiat de Pontcharra — *Auv.* De sa. à six flanchis d'arg.

Albich *dit* **Daxheim** — *Prov. rhén.* (M. ét. au 16e siècle.) Parti de sa. et de gu.; à deux jumelles d'arg., br. sur le tout. **C.**: deux prob., de sa. et de gu., chacune ch. de deux jumelles d'arg. **L.**: à dextre d'arg. et de gu., à sen. d'arg. et de sa.

Albiel — *Rome*. D'or à trois annelets concentriques de sa.; au chef du premier, ch. d'une croix du sec.

Albier ou **Alby** — *Genève*. De gu. à la bande d'or, ch. d'un demi-vol de sa., posé dans le sens de la bande.

Albignac — *Guyenne, Lang., Poitou*. D'azur à trois pommes de pin d'or; au chef du même. **D.**: NIHIL IN ME NISI VALOR.

Albigny (Barons **d'**), v. **Amiet** barons **d'Albigny.**

Albin de la Prade — *Auv.* Ec.: aux 1 et 4 de sa. au lion d'or (*Albin*); aux 2 et 3 d'arg. à trois tourt. de gu. (*du Mas de Naussac*). Au lambel d'or, br. sur les deux premiers quartiers.

Albine — *Auv.* D'azur à la croix latine d'or, le pied enhendé en chevron et terminé en lacs d'amour.

Albini — *Jersey*. De gu. à quatre fusées d'arg., accolées en fasce. **C.**: deux ailes de dragon d'arg.

Albini — *Bav.* (Nob. du St.-Empire, 24 déc. 1763) Ec.: aux 1 et 4 d'azur au chev. d'or, acc. en chef de deux étoiles d'arg. et en p. d'une fleur-de-lis du même; aux 2 et 3 d'or à un homme iss., hab. d'un parti d'arg. et d'azur, coiffé d'un chapeau parti des mêmes émaux, tenant de sa main dextre un sapin arr. de sin. Cq. cour. **C.**: l'homme iss. du 2. **L.** d'or et d'azur.

Albini — *Bav.* (Barons, 23 fév. 1788 et 9 oct. 1790. M. ét. le 19 mai 1823.) Ec.: aux 1 et 4 d'azur au chev. d'or, acc. en chef de deux étoiles d'arg. et en p. d'une fleur-de-lis du même; aux 2 et 3 d'or à un homme iss., hab. d'un parti d'arg. et d'azur, coiffé d'un bonnet pareil, tenant de sa main sen. un sapin arr. de sin Trois cq. cour. **C.**: 1° un demi-vol cont. d'azur, ch. d'une ancre d'arg.; 2° l'homme iss.; 3° six pl. d'aut. d'arg. **L.** d'or et d'azur. **M.**: deux aigles reg. de sa., bq., m. et cour. d'or [V. **Varicourt-Albini.**]

Digitized by Google

Albini — *Aut.* (An. au 17e siècle.) De gu. à une flèche d or, posée en pal, et deux banderoles coupées d'or sur sa., attachées à des lances de tournoi, passées en saut., br. sur la flèche; le tout passé dans une couronne à l'antique d'or. Cq. cour. **C.:** trois pl. d'aut. **L.** d'or et de sa.

Albini — *Frioul.* Coupé d'azur sur sin.; à la fasce d'arg., ch. de trois trèfles du sec., br. sur le coupé.

Albini comte **de Sussex** — *Angl.* (M. ét. en 1243.) De gu. au lion d'or [*William de Albini*, l'un des barons qui scellèrent la Grande Charte, appartenait à cette famille, dont le nom se trouve encore écrit *Albany*, *Albiniac* et *Daubeney*.]

Albinius — *Holl., Utrecht.* Ec.: aux 1 et 4 coupé d'azur sur sa., à la fasce d'or, br. sur le coupé; au lion d'arg., cour. d'or, tenant une épée, br. sur le tout, celui du 1 cont.; aux 2 et 3 d'or à la demi-aigle de sa., mouv. du parti. Sur le tout de gu. à un homme d'armes, tenant de sa main dextre une hallebarde, la sen. appuyée sur la garde de son épée.

Albinot — *Prov.* D'azur à la bande d'arg., ch. de trois coeurs de gu.

Albis — *Prov.* De gu. à la bande d'arg., acc. de deux coeurs d'or.

Albis de Gissac — *Rouergue.* D'azur au cygne, acc. en chef d'un croiss. entre deux étoiles, le tout d'arg. **D.:** ALBUS IN ALBIS.

Albise — *France.* D'or à la croix de losanges de gu.

Albiso — *Venise.* D'or à l'aigle ép. de gu.

Albisse — *Lyonnais.* Les armes d'**Albizzi.**

Albizu — *Guipuzcoa.* Ec.: au 1 d'azur à une chaudière de sa., suspendue à une chaine d'or mouv. du chef, et acc. de chaque côté des lettres SU d'or; au 2 de sin. à la bande d'arg., engoulée de deux têtes de dragon d'or et ch. du nom ALBIZU en lettres de sa.; au 3 d'or à un seau d'azur; au 4 de gu. au senestrochère, arm. d'arg., ganteté du même, mouv. du flanc, tenant une hache à deux tranchants du même.

Albizzi — *Florence.* De sa. à deux annelets concentriques d'or.

Albkron (Barons **d'**), v. **Benz** barons **d'Albkron.**

Alblas (van) et **van Alblas** *dit* **Besemer** — *Dordrecht.* D'or à cinq los. de sa., 3 et 2. **C.:** une los. de sa., entre un vol d'or de sa.

Albm (von der) — *Tirol.* De sa. au pal d'or.

Albmayr — *Tirol* (M. ét.) Ec.: aux 1 et 4 de sa. à deux lions affr. d'or, cour. du même, supp. ensemble un sceptre d'or, et soutenus d'une terrasse d'arg.; aux 2 et 3 bandé d'arg. et de gu. (*ou* d'arg. à trois fasces de gu.) Cq. cour. **C.:** les meubles du 1. entre deux prob. coupées, à dextre d'or sur sa., à sen. de gu. sur arg., ornées chacune dans son embouchure de trois plumes de paon au nat. **L.:** à dextre d'arg. et de gu., à sen. d'or et de sa.

Albo — *Toulouse.* De gu. au chev. d'arg., acc. en p. d'un saule de sin.; au chef d'azur, ch. de trois étoiles du sec.

Albon — *Auv., Prov., Dauphiné* (Marquis de *St.-Forgeux*, 1670; marquis d'*Albon*, 11 juillet 1820.) *Armes anc.:* D'azur à une perdrix d'arg. — *Armes mod.:* Ec.: au 1 et 4 de sa. à la croix d'or (*Albon* moderne); aux 2 et 3 d'or au dauphin d'azur, posé en pal, allumé, langué, crêté, barbé, oreillé, lorré et peautré de gu. (armes du *Dauphiné*). **C.:** une tête de chien, *ou* un lion allé, d'or. **S.:** deux lions reg., au nat., cour. à l'antique d'or. **D.:** A CRUCE VICTORIA.

Albonas — *Prov.* D'arg. à trois bandes d'azur; au chef de gu., ch. d'un soleil d'or.

Albore — *Venise.* De sin. à trois bandes de gu.

Albore — *Venise.* D'arg. à trois bandes de gu., acc. de huit B de sa., posés en barres, 1, 3, 3 et 1.

Borex — *Sicile.* D'arg. à trois bandes d'azur; à la bord. d'or, ch. de quatre flanchis d'azur dans les cantons, alternant avec quatre fleurs-de-lis du même.

Albori — *Venise* (Barons autrichiens, 29 mars 1880.) Ec.: au 1 de gu. au lion d'or; au 2 d'azur à trois étoiles mal-ordonnées d'arg.; au 3 d'azur à un croiss. d'arg., posé en bande, les cornes dirigées vers le canton sen. du chef; au 4 de gu. à deux épées d'arg., garnies d'or, passées en saut. Sur le tout d'or à un arbre arr. de sin. Cq. cour. **C.:** les épées du 4, entre un vol, l'aile dextre aux armes du 3 et l'aile sen. aux armes du 2. **L.:** à dextre d'arg. et d'azur, à sen. d'or et de gu. **T.:** à dextre un chevalier, arm. de toutes pièces d'arg., liséré d'or, la visière baissée, le casque panaché de cinq pl. d'aut. alt. de gu. et d'azur, appuyant sa main gantelée sur une épée abaissée d'arg., garnie d'or; à sen. un chevalier, arm. de toutes pièces d'arg., liséré d'or, la visière baissée, le casque panaché de cinq pl. d'aut. alt. d'azur et de gu., tenant devant son flanc sen. une rondache à nombril, de fer, fourré de gu. **D.:** FIDELITATE ET ASSIDUITATE.

Albornoz — *Aragon.* D'or à la bande de sin. [V. **Carrillo y Albornoz.**]

Alborone — *Sicile.* D'or à l'arbre de sa., mouv. de la p., acc. de trois étoiles du sec., rangées en chef.

Albout — *Flandre.* De vair à deux fasces de gu. Cq. cour. **C.:** une tête et col de chien braque, posée de front. — *Ou:* (*Arm. v. G.*) Fascé de vair et de gu. Cq. cour. **C.:** un vol de sa.

Albrecht — *Allem.* Ec.: d'or, de sa., de gu. et d'arg.; au lion d'or, br. sur le tout, tenant de chaque patte un meuble en forme de h renversé de sa., et acc. en p. d'une étoile de l'un en l'autre. Cq. cour. **C.:** cinq pl. d'aut.: d'arg., de gu., de sa., d'or et d'arg. **L.:** à dextre d'arg. et de gu., à sen. d'or et de sa.

Albrecht — *Heilbronn* (*Wurt.*) De gu. à une faucille d'arg., entre deux crampons adossés du même. **C.:** un homme iss., hab. de gu., au rabat d'arg., tenant de sa main dextre une faucille d'arg., le tranchant à dextre.

Albrecht — *Memmingen* (*Bav.*) Parti d'or et d'azur; à un homme iss., hab. d'un parti d'azur et de sa., br. sur le parti, mouv. d'un tertre de sin. et tenant de sa main dextre un arbre arr. du même. **C.:** un arbre de sin., entre deux prob., coupées alt. d'azur et d'or, et une fasce de sa., br. sur ce coupé, ornées dans leur embouchure de trois feuilles d'arbre de sin. **L.:** à dextre d'or et d'azur, à sen. de sa. et d'azur.

Albrecht — *Rothenburg, Schweinfurt* (*Bav.*) (Conc. d'arm., 9 août 1605.) Ec.: aux 1 et 4 de gu. à une licorne arrêtée d'arg.; aux 2 et 3 d'or à trois bandes de sa. **C.:** la licorne, iss., entre deux prob. coupées, à dextre de sa. sur or, à sen. de gu. sur arg. **L.** conformes aux émaux des prob.

Albrecht — *Bâle.* Coupé d'or sur sa.; au cerf ramp. au nat., br. sur le coupé, soutenu d'un tertre de sin. Brl. de sa. et d'or. **C.:** le cerf, iss. **L.** d'or et de sa.

Albrecht d'Albrechtsburg — *Aut.* (Chevaliers du St.-Empire, 1674.) Ec.: au 1 d'azur au soleil d'or; au 2 d'or à l'aigle de profil de sa., cour. du champ; au 3 d'or à une couronne d'or, posée au canton sen. de la p., sommée de quatre pl. d'aut. alt. d'azur et d'or, et acc. d'un aquilon au nat., posé au canton dextre du chef; au 4 d'azur au rocher d'arg., mouv. de la p. et du flanc sen., formant plateau et supp. une maison d'arg., essorée de gu., sommée de deux petites tourelles d'arg. Sur le tout un écusson d'azur, cour. d'or et ch. d'une pointe évasée d'or, accostée de deux trèfles du même. Deux cq. cour. **C.:** 1° quatre pl. d'aut., alt. d'azur et d'or, **L.** d'or et d'azur; 2° une aigle héraldique de sa., bq. et cour. d'or; **L.** d'or et de sa.

Albrecht d'Albrechtsburg — *Hongrie, Palatinat* (Barons bavarois, 22 mars 1753.) D'azur au griffon d'or, acc. de trois étoiles (8) d'arg. Deux cq. cour. **C.:** 1° une grue cont. au nat., cour. d'or, avec sa vigilance au nat.; entre un vol de sa.; 2° un senestrochère, arm. au nat., liséré d'or, posé sur le coude, l'épaule coupée de gu., tenant une épée d'arg., garnie d'or. **L.** d'or et de gu.

Albrecht (von) und Baumann — *Silésie* (Nob. et chevalerie du St.-Empire, 16 avril 1709.) Ec.: aux 1 et 4 d'or au griffon de sa., bq. d'or, tenant un arbre arr. de sin., le griffon du 1 cont.; aux 2 et 3 d'arg. à une rose à quatre feuilles de gu. Cq. cour. **C.:** le griffon du 4, iss. **L.:** à dextre d'or et de sa., à sen. d'arg. et de gu.

Albrechtsheim — *Bav., Aut.* D'or au griffon de sa. Cq. cour. **C.:** le griffon, iss.

Albret — *Gasc. Armes anc.* De gu. plein. — *Armes mod.:* Ec.: aux 1 et 4 de *France*, qui est d'azur à trois fleurs-de-lis d'or (*armes de concession*); aux 2 et 3 de gu. plein (*Albret*). **C.:** un arbre de sin. **S.:** deux aigles, le vol levé, posées chacune sur la tête d'un lion couché, coiffé d'un casque de tournoi.

Albret (Marquis **d'**), comtes **de Miossans** — *Béarn.* Ec.: au 1 c.-éc., d'azur à trois fleurs-de-lis d'or (*France*), et de gu. plein (*Albret*); au 2 de sa. à deux lions léopardés d'or, arm. et lamp. de gu., l'un sur l'autre (*Aiguillon*); au 3 d'azur à trois fleurs-de-lis d'or, acc. en chef d'un lambel de gu.; au 4 c.-éc., d'or à trois pals de gu. (*Foix*), et d'or à deux vaches de gu., accornées, coll. et clarinées d'azur, l'une sur l'autre (*Béarn*).

Albret d'Orval — *Béarn.* De gu. plein; à une bord. engr. d'arg., et un bâton de sa., péri en barre.

Albret (Ducs **d'**), v. **de la Tour d'Auvergne.**

Albretsen — *Dan.* (M. ét.) D'arg. à trois arcs-en-ciel au nat., l'un sur l'autre.

Albrich d'Albrichsfeld — *Transylvanie* (An., 18 nov. 1796.) D'arg. au lion de gu., brandissant une épée; le champ chapé-ployé d'or à deux demi-aigles de sa., cour. d'or, mouv. des flancs de l'écu. **C.**: le lion, iss., entre un vol coupé d'or sur sa. **L.**: à dextre d'or et de sa., à sen. d'arg. et de gu.

Albriclo — *Naples.* D'arg. à une porte de château de sin., les ailes ouvertes, posée sur un socle du même, le bord supérieur crénelé, supp. un lion léopardé de gu.

Albricio — *Sicile.* D'azur à une porte de château d'or, ouv. du champ, sommée d'une couleuvre nouée d'arg., endoyante en fasce.

A brizzi — *Naples, Venise, Lombardie* (An., 1667; comtes). D'azur à la tour d'arg., maçonnée de sa., mouv. de la p. de l'écu; et un lion d'or, pass. sur les créneaux et poussant une roue, aussi d'or.

Albucher — *P. de Liége.* D'or à une tête et col de bœuf de gu.

Albufera (Duc d'), v. **Suchet** duc d'**Albufera.**

Albuquerque (Ducs d'), v. **de la Cueva** ducs d'**Albuquerque.**

Alburquerque — *Castille.* Ec.: aux 1 et 4 d'arg. à la tour d'or, sommée de trois tourelles du même, celle du milieu plus élevée; aux 2 et 3 de gu. au pin de sin., senestré d'un lion d'or, ramp. contre le fût, le tout soutenu d'une terrasse de sin.

Alburzi — *Milan.* D'azur au château sommé de deux tours d'arg., ouv. et aj. du champ, acc. d'une étoile (8) d'or entre les tours; au chef d'or, ch. d'une aigle de sa., cour. d'or.

Alby — *Lang.* Ec.: aux 1 et 4 d'azur à trois roses d'arg.; aux 2 et 3 de gu. au lion d'or.

Alby ou le Blanc — *Forez.* Ec. en saut. d'arg. et d'azur.

Alby, v. **Albier.**

Alcalai — *Carinthie* (Comtes, 17 sept. 1798. M. ét. le 19 août 1854.) D'arg. à l'arbre de sin., terrassé du même, le fût accosté de deux lévriers ramp. et affr. de sa.

Alcalá — *Aragon.* D'arg. au lévrier au nat., courant sur une terrasse isolée de sin.

Alcan — *France.* D'azur à trois chev. d'or, acc. de trois bes. du même.

Alcanon — *Forez* (M. ét. au 17e siècle.) De gu. au lion d'arg., cour. d'or.

Alcantara — *Tournai, Gand* (Comtes, 29 sept. 1841 et 26 août 1851.) Coupé, d'arg. au lion léopardé d'azur, pass. devant un arbre de sin., sur azur à une étoile (10) d'or; à la bord. d'or, ch. de dix têtes de dragon d'azur, lamp. de gu. **C.**: un panache de six pl. d'aut., alt. d'or et d'azur. **L.** d'azur et d'or. **S.**: deux léopards lionnés d'or.

Alcantara (Comte d'), v. **Stillfried-Rattonitz.**

Alcaraz — *Léon, Biscaye.* Ec.: au 1 d'or au pommier de sin., fruité de gu., accosté de deux ours affr. de sa., ramp. contre le fût, le tout soutenu d'une terrasse isolée de sin.; au 2 d'or à la croix florencée de gu.; au 3 d'azur à la tour sommée d'une tourelle d'arg., au pied de laquelle tour est couché un More inanimé, tenant à la main une épée; au 4 d'or à l'aigle de sa. L'écu entouré d'une bord. de gu., ch. de huit flanchis d'or.

Alcazar — *Murcie.* De gu. à une tour d'or, accostée de deux clés d'arg., posées en pals, les pannetons en haut et à dextre.

Alcazar-Sanchez — *Murcie.* Ec.: au 1 de gu. à une tour d'or, accostée de deux clés d'arg., posées en pals, les pannetons en haut et à dextre (*Alcazar*); au 2 d'arg. à la bande de sin., engoulée de deux têtes de dragon d'or, lamp. de gu. (*Sanchez*); au 3 d'arg. à un héron de sa. dans l'attitude de l'aigle héraldique, s'ouvrant du bec la poitrine ensanglantée; à la bord. de gu., ch. des mots: DE GARCIA ARRIBA NADIE DIGA, en lettres d'or (*Garcia*); au 4 d'or à la fasce d'azur, acc. en chef d'un lion de gu. (*Ponce de Leon.*)

Alcenago — *Vérone.* D'azur à la tour de gu. *ou* d'or, ouv. et aj. de sa.

Alcester (Baron), v. **Seymour** baron **Alcester.**

Alciati (Comtes) — *Genevois.* Tiercé en pal: au 1 d'azur au cerf ramp. d'or; au 2 d'arg. à la tour d'azur, portillée de sa., mouv. de la p.; au 3 d'azur à quatre fasces d'arg. Au chef de l'écu d'or, br. sur le tiercé, ch. d'une aigle de sa. Trois cq. cour. **C.**: 1° la tour; l. d'arg. et d'azur; 2° l'aigle; l. d'or et de sa.; 3° le cerf, iss.; l. d'or et d'azur.

Alciati — *Milan.* Parti: au 1 d'arg. au château de gu., sommé de deux tours du même, ouv. et aj. du champ, surm. d'une aigle de sa., cour. d'or, les pieds soutenus des deux tours; au 2 fascé d'arg. et de gu. **C.**: un cerf iss., au nat. **L.** d'arg. et de gu.

Alcibar — *Guipuzcoa.* Ec.: au 1 coupé: *a.* d'azur à trois étoiles (8) mal-ordonnées d'arg.; *b.* de sa. à trois bes. d'arg.; au 2 de gu. à cinq panelles d'or, 2, 1 et 2, les tiges en haut; au 3 c.-éc.: *a.* et *d.* d'or à un sanglier au nat., pass. sur une terrasse de sin.; *b.* et *c.* d'arg. à un arbre de sin., et un ours pass. au nat., br. sur le fût, le tout soutenu d'une terrasse de sin.; au 4 d'or vêtu d'azur, l'or ch. d'une tour de trois étages au nat.

Alcibias — *Catalogne.* D'or à l'arbre arr. de sin., les racines de gu.

Alckemoer — *Andalousie.* D'arg. à la fasce de sa., acc. de trois têtes de loup du même, languées de gu.

Alcken — *Flandre.* Coupé: au 1 d'or semé de bill. de gu.; au lion du même, br. sur le tout; au 2 d'or à trois oiseaux de sa., bq. et m. de gu.

Alckmer — *Holl.* D'azur à la tour d'arg., maçonnée de sa., hersée du même.

Alcocer — *Aragon.* D'or à trois fasces d'azur.

Alconff — *Lorr.* (An., 14 juillet 1720.) D'azur à deux épées d'arg., garnies d'or, passées en saut.; au lion de gu., br. sur le tout.

Alcus — *Dauphiné.* De gu. au demi-vol d'arg.

Aldaba — *Navarre.* Ec.: aux 1 et 4 de gu. à une aigle de profil de sa., le vol levé, posée sur une terrasse d'or; au 2 d'or à deux loups pass. de sa., l'un sur l'autre; au 3 d'or à trois pals d'azur. Sur le tout d'or au lion de gu.

Aldacoro — *Guipuzcoa.* Coupé: au 1 d'azur à deux fleurs-de-lis d'or, rangées en fasce; au 2 d'arg. au loup pass. de sa., langué de gu.

Aldana — Royaume de *Galicie. Armes anc.*: D'or à deux loups de gu., l'un sur l'autre. — *Armes mod.*: De gu. à cinq fleurs-de-lis d'or, 2, 1 et 2 [Une branche a porté: De sin. à une épée d'arg., garnie d'or, en pal, acc. de trois couronnes à l'antique d'or, 2 accostant la lame et 1 en p.]

Aldborough (Vicomte et comte d'), v. **Stratford** comte d'**Aldborough.**

Aldebert — *Auv.* D'arg. au lion de gu., acc. de sept étoiles du même, rangées en orle.

Aldebert — *Lang.* De gu. au chev. d'arg., acc. de trois étoiles d'or, rangées en chef.

Aldebert — *Lang.* D'azur à l'aigle d'arg, acc. en p. d'un croiss. du même.

Aldeburgh baron **Aldeburgh** — *Angl.* (M. ét. en 1391.) D'azur à la fasce d'arg., acc. de trois croix recr. d'or.

Aldegati (Marquis) — *Mantoue.* Coupé: au 1 parti: *a.* de gu. à une étoile d'arg.; *b.* d'azur à un fer de flèche d'arg., en pal; au 2 de sin. à une tête de chat au nat., posée de front. A la fasce d'arg., soutenant un pal du même, br. sur les divisions.

Aldéguier — *Lang.* D'or à l'aigle ép. de sa.; au chef d'azur, ch. d'un croiss. d'arg. entre deux étoiles du champ.

Aldemondo — *Sicile.* D'arg. à la fasce de vair, acc. en chef d'une croix alésée d'azur.

Aldemoresco — *Naples.* Coupé-palissadé de trois pièces et deux demies d'azur sur arg.; au chef d'arg., ch. d'une croix de gu.

Alden, v. **Ahlden.**

Aldenberg — *Silésie.* De gu. à un buste de moine au nat., iss. d'une couronne d'or. **C.**: le buste, sommé d'une queue de paon, au nat.

Aldenberg — *Bav.* D'arg. à une force de gu., posée en bande, les pointes en haut.

Aldenbockum, v. **Altenbockum.**

Ald enbrück *dit* **Velbrück** — *Prov. rhén.* D'or à la fasce d'azur. **C.**: une tête et col de chien braque d'or, coll. d'azur.

Aldenburg — *Allem.* Gironné de sa. et d'arg., de huit pièces gironnantes.

Aldenburg — *Dan.* De gu. à la croix d'arg.

Aldenburg — *Oldenbourg* (Barons, 1651; comtes du St.-Empire, 1653; comtes danois, 1672. M. ét. le 6 juin 1738.) Ec.: aux 1 et 4 d'azur au cheval cabré d'arg., bridé de gu.; aux 2 et 3 d'arg. à trois roses de gu., bout. d'or. Sur le tout parti: *a.* d'or à l'aigle ép. de sa., bq. et m. de gu.; *b.* d'or à deux fasces de gu. Trois cq. cour. **C.**: 1° trois pl. d'aut., une d'azur entre deux d'arg.; 2° l'aigle; 3° un lion iss. d'or, arm. et lamp. de gu.

Aldenburg [anciennement **Bléla**] — *Hesse* (Barons, 14 nov. 1819.) D'azur à la croix d'or, cant. de quatre coquilles du même.

Aldenburg-Bentinck — *Gueldre, Holl.* (Comtes du St.-Empire, 29 déc. 1732.) Ec.: aux I. et IV. d'azur à la croix ancrée d'arg. (*Bentinck*), acc. d'un croiss. d'or au canton dextre du chef; aux II. et III. d'*Aldenburg* qui est éc., d'azur au cheval cabré d'arg., bridé de gu., et d'arg. à trois roses de gu., bout. d'or, et sur

le tout de ces quartiers un écusson parti: *a.* d'or à l'aigle ép. de sa., bq. et m. de gu., *b.* d'or à deux fasces de gu. Quatre cq. cour. **C.**: 1° deux bras, parés de gu., gantés d'or, tenant chacun une plume d'aut. d'arg.; **I.** d'arg. et d'azur; 2° trois pl. d'aut., une d'azur entre deux d'arg.; **I.** d'arg. et de gu.; 3° une aigle ép. de sa., bq. et m. de gu.; **I.** d'or et de gu.; 4° un lion iss. d'or, arm. et lamp. de gu.; **I.** d'or et de gu. **S.**: à dextre un lion reg. d'or, lamp. de gu.; à sen. un lion de sa., la tête et la crinière d'or, ainsi que les griffes et les bouts de la queue, cour. d'or. **D.**: 1° CRAIGNEZ HONTE; 2° DOMINUS PROVIDEBIT. *Manteau* de pourpre, doublé d'herm., frangé et houppé d'or, sommé de la couronne princière.

Aldendorp — *Flandre.* D'or au sanglier de sa., pass. sur une terrasse de sin.

Aldendorp — *Westphalie* (district de *Blankenstein*). De gu. à trois paires de morailles d'arg.

Aldendorp — *Westphalie* (district d'*Unna*) (M. ét. le 8 oct. 1568.) D'arg. à un écusson de gu. en abime, acc. en chef à dextre d'un annelet d'or.

Aldenhoven — *Prov. rhén.* D'arg. à la fasce d'or frettée de gu. **C.**: un lévrier d'arg., assis sur un chapeau de tournoi de gu., retr. d'or (*Arm. v. G.*)

Aldenroide ou **Altenrath** — *P. de Cologne* (M. ét. en 1453.) De sa. à deux bandes d'arg.; au lambel de cinq pendants du même, br. en chef. **C.**: un chien iss.

Alderdien — *Ostfrise.* D'arg. au chev. alésé d'or, acc. de trois trèfles de sin.

Alderete — *Esp.* De gu. à la croix florencée d'arg.; à la bord. d'azur, ch. de huit fleurs-de-lis d'or.

Alderodt *dit* **Pleck** — *Prov. rhén.* D'arg. à la croix de gu., ch. en coeur d'une étoile du champ. **C.**: un coq de gu., posé sur un chapeau de tournoi d'arg., retr. de gu.

Alderwerelt (van) — *Holl.* De gu. à trois perroquets d'arg., bq. et m. d'or. **C.**: un monde d'or, croisé du même, cintré d'azur; entre un vol, d'arg. et de gu. [V. **de Roo van Alderwerelt.**]

Alderwerelt (van) — *Holl.* (Barons du St.-Empire, 16 janv. 1735; inc. dans la nob. néerl., le 15 avril 1815.) D'arg. à trois perroquets de sin.; à l'écusson de gu. en abime, ch. d'un lion d'arg. Deux cq. cour. **C.**: 1° le lion, iss. et cont.; 2° un perroquet de l'écu. **I.** d'arg. et de gu. **S.**: deux lions reg., au nat.

Alderwerelt-Houtuyn (Baron **van**) — *Holl.* (Permission d'ajouter le nom de *Houtuyn*, 19 déc. 1821.) Les armes des barons **van Alderwerelt.**

Aldigeri — *Rome.* Ec. de gu. et d'azur; à la fasce d'arg., br. sur le tout.

Aldighieri — *Florence.* D'arg. à la croix fleuronnée d'azur, vidée du champ.

Aldimari — *Naples.* Coupé d'or sur azur; l'or ch. d'une aigle de sa., cour. d'or, et l'azur de trois bandes également d'or; à la fasce d'azur, br. sur le coupé, ch. de trois étoiles d'or. **C.**: une épée d'arg., garnie d'or, la pointe en bas, br. sur un livre ouvert d'arg., rouge sur tranche.

Aldin (Comtes) — *Lang.* De gu. au coq d'Inde rouant d'or; au chef d'azur, ch. de trois molettes (6) d'arg.

Aldin — *Hainaut* (Comtes; inc. dans la nob. néerl., le 2 juin 1822.) De gu. au coq d'Inde rouant d'or, posé sur une terrasse isolée de sin.; au chef voûté d'azur, ch. de trois étoiles mal-ordonnées (5) d'or et soutenu d'une divise voûtée du même. **S.**: deux lions reg. d'or, lamp. de gu.

Aldin de la Bastide — *Gévaudan.* De gu. au coq d'Inde d'or, soutenu d'un croiss. d'arg.; au chef d'azur, ch. de trois molettes (6) d'arg.

Aldin de Beivezer — *Gévaudan.* Ec.: aux 1 et 4 d'azur au coq d'Inde d'or; aux 2 et 3 d'or à une hure de sanglier de sa., soutenue d'un croiss. du même, et au chef d'arg., ch. de trois pommes de pin de sin.

Aldin de Fomblaves — *Bav.* (Inc. dans la nob. bavaroise, 10 mai 1814.) De gu. au paon rouant d'arg., posé sur une terrasse de sin.; au chef d'azur, ch. de trois étoiles mal-ordonnées d'or.

Aldin, v. **Schapeli** *dit* **Aldin.**

Aldinckhoven ou Aldinghoven, v. **Alinckhoven.**

Aldobrandini (Princes) — *Florence, Rome.* D'azur à la bande brét. d'or, acc. de six étoiles du même, rangées en orle. *Manteau* de gu., doublé d'arg., sommé de la couronne princière.

Aldobrandini-Bellincioni — *Florence* (M. ét. vers 1348.) D'azur au saut. d'or.

Aldobrandini-Carini — *Florence* (M. ét. à la fin du 14e siècle) Ec. en saut. d'azur et d'arg.; en chef et en p. un croiss. tourné d'arg.; au saut. de ...., br. sur l'écartelé.

Aldobrandini di Ghingo — *Florence* (M. ét. au 15e siècle) De gu. à la croix d'or.

Aldobrandini di Lippo — *Florence* (M. ét. vers 1450.) D'azur à la bande d'or, acc. de deux fleurs-de-lis du même.

Aldobrandini di Bosso — *Florence.* D'azur à la croix d'or, cant. de quatre étoiles du même.

Aldobrandino — *Esp.* D'azur à la bande brét. et c.-brét. d'arg. **(schläger.**

Aldorf *dit* **Wollschläger,** v. **Altdorf** *dit* **Woll-Aldorfer** — *Ratisbonne.* Ec. en saut. de gu. et d'arg.; à une rose à quatre feuilles d'arg., br. en coeur, posée dans un annelet de l'un en l'autre. **C.**: un vol aux armes de l'écu, augmentées de dix roses, rangées 5 et 5 au-dessous de l'annelet.

Aldridge v. **Barreto** baron **de Bliss et de Barreto.**

Aldrighetti v. **Audrighetti.**

Aldrighetto — *Padoue.* D'or au lion d'arg. ch. de trois fasces de gu.

Aldringa — *Ostfrise, P. de Groningue.* D'azur à l'aigle d'or, bq. et m. de gu. Cq. cour. **C.**: l'aigle, iss.

Aldringen — *Luremb.* Coupé: au 1 de gu. au loup naiss. d'arg., mouv. du coupé; au 2 d'azur à deux fasces vivrées d'arg.

Aldringen — *Aut.* D'or à deux crampons de sa., passés en saut. dans une couronne d'or. Cq. cour. **C.**: un dextrochère, paré d'arg., la main de carn. supp. les meubles de l'écu. **I.** d'or et de sa. — (Comtes, 1627.) Ec.: aux 1 et 4 les armes précédentes; aux 2 et 3 d'azur à trois étoiles d'arg. Deux cq. cour. **C.**: 1° un dextrochère, paré d'arg., la main de carn. supp., les meubles du 1; **I.** d'or et de sa.; 2° un senestrochère paré d'arg., la main de carn. tenant deux drapeaux d'azur, ch. chacun d'une croix alésée d'arg., les hampes passées en saut.; **I.** d'arg. et d'azur.

Aldullaun — *Transylvanie* (Chevaliers, 8 oct. 1864.) Coupé: au 1 de gu. à une épée d'arg., garnie d'or, posé en bande, et un faisceau des licteurs romains d'or, posé en barre, passés en saut.; au 2 d'azur à un mont de sin., mouv. de la p., sommé d'une couronne d'or et accosté de deux étoiles du même. Deux cq. cour. **C.**: 1° une tour de gu., ouv. et aj. de sa., entre un vol coupé alt. d'arg. et de gu.; **I.** de gu. et d'arg.; 2° une aigle iss. de sa.; **I.** d'azur et d'or.

Aldworth-Neville — *Genève.* De gu. au saut. d'arg., ch. en coeur d'une rose du champ.

Ale (dalle) — *Dalmatie.* De gu. au vol d'or, acc. en chef d'un croiss. cont. d'arg. Cq. cour. **C.**: un vol d'or. **I.** d'or et de gu.

Aleardi — *Venise.* D'arg. à la fasce d'or, acc. de deux fleurs-de-lis de gu., 1 en chef et 1 en p.

Aledo — Royaume de *Murcie.* Ec.: aux 1 et 4 de gu. à la tour d'arg., sommée d'une tourelle du même; aux 2 et 3 d'arg. à cinq écussons de gu., 2, 1 et 2, chacun ch. de cinq bes. d'arg., 2, 1 et 2.

Aledo — *Sicile.* Coupé: au 1 de gu. à la tour d'or, ouv. de sa.; au dextrochère, arm. d'azur, sortant de la porte vers sen., tenant une épée; ladite tour accostée de deux dés d'arg. marqués chacun de cinq points de sa.; au 2 d'arg. à deux chevaux galopants de sa., l'un br. sur l'autre.

Alegambe (Comtes **d'**), barons **d'Auweghem** — *Brab.* (Barons d'*Auweghem*, 26 juillet 1735; comtes, 19 déc. 1761.) De gu. à trois croix pattées d'arg.; et un écusson d'or en abime, ch. d'une aigle ép. de sa. **C.**: un sauvage iss. de carn., ceint et cour. de lierre, tenant de sa main dextre une massue levée et de sa sen. une rondache. **T.**: deux sauvages de carn., ceints et cour. de lierre, tenant chacun une massue posée sur son épaule.

Alegre — *Aragon.* D'arg. au demi-vol d'azur, posé en fasce.

Alègre — *Lang.* D'azur à trois pommes de pin d'or.

Alègre marquis **de Tourzel** — *Auv., Lang.* (Marquis, mars 1576.) *Armes anc.*: De gu. semé de fleurs-de-lis d'or. — *Armes mod.*: De gu. à une tour carrée d'arg., maçonnée de sa., accostée de six fleurs-de-lis d'or, rangées en deux pals.

Alegria — *Guipuzcoa.* D'or à l'aigle de gu.

Aleine (Marquis **d'**), v. **Renaud** marquis **d'Aleine.**

Alem — *Brab.* De gu. à une épée d'arg., garnie d'or, la pointe en bas; à la filière engr. d'or.

Alem, v. **Ahlem.**

Alemagna — *Sicile.* D'azur à cinq fleurs-de-lis d'or, 2, 1 et 2, acc. en chef d'un lambel de gu.; à la bord. d'or, ch. de huit oiseaux de sa.

Alemagna ou **Alemanno** (Comtes) — *Milan.* Parti: au 1 d'or à la demi-aigle de sa., cour. d'or, mouv. du parti; au 2 d'or à trois bandes de gu. **C.**: une aigle iss. de sa., cour. d'or.

Aleman — *Flandre.* Coupé: au 1 d'azur au lion léopardé d'or; au 2 de sin. au dragon couché d'or, allé du même. **C.:** un lion iss. d'or.

Aleman — Royaume de *Murcie.* D'azur au senestrochère, arm. d'arg., mouv. du flanc, la main de carn. empoignant un demi-vol du sec. en abîme, et acc. de quatre autres demi-vols d'arg., posés dans les cantons de l'écu, adossés.

Aleman de Molprey — *Franche-Comté.* Ec.: aux 1 et 4 de gu. à trois aigles d'or (*Aleman*); aux 2 et 3 d'or à trois bandes de gu. (*Molprey*).

Aleman. v. **Alemany.**

Alemani — *Milan.* Parti: au 1 d'or à la demi-aigle de sa., mouv. du parti; au 2 fascé d'arg. et de gu., la première fasce de gu. ch. d'une étoile d'or. Cq. cour. **C.:** une étoile d'or.

Alemanns — *Prusse, Saxe, Aut.* (An., 9 mars 1602: barons autrichiens, 10 janv. 1850.) Coupé: au 1 de gu. au lion léopardé d'arg.; au 2 d'arg. à trois crampons de sa., posés en fasces, 2 et 1. Cq. cour. **C.:** le lion, iss. **L.** d'arg. et de gu. [Les barons portent les **L.:** à dextre d'arg. et de gu., à sen. d'arg. et de sa., et ont pour **T.:** deux sauvages de carn., ceints et cour. de lierre, la main appuyée sur une massue.] — (Barons du St.-Empire, 21 nov. 1715.) Ec.: au 1 d'azur au mitre épiscopal d'arg.; au 2 de gu. au lion léopardé d'arg., cour. d'or; au 3 bandé d'arg. et d'azur, de quatre pièces; au 4 d'arg. à trois crampons de sa., posés en fasces, 2 et 1. Enté en pointe d'arg. à une femme, posée de profil, iss. de la pointe de l'écu., hab. d'arg., les bras nus, la tête cour. de feuillage, tenant de sa main dextre une couronne de feuillage de sin., la sen. appuyée sur sa hanche. Deux cq. cour. **C.:** 1° la femme, iss.; **L.** d'arg. et d'azur; 2° le lion du 2, iss.; **L.** d'arg. et de gu.

Alemann — *Pom.* (An., 21 oct. 1731.) D'or à quatre grenades de guerre allumées, posées 1, 2 et 1; celle en chef coupée de sa. sur gu., celle à dextre partie de sa. et de gu., celle à sen. partie de gu. et de sa., celle en p. coupée de gu. sur sa. **C.:** un vol, l'aile dextre écartelée de sa. et d'arg., la sen. écartelée de gu. et d'or. **L.** conformes aux émaux du vol.

Alemann — *Holl.* (Admis au corps équestre de *Hollande*, 28 août 1814. M. ét. le 28 mai 1835.) Ec.: aux 1 et 4 d'or au lion de sa., arm. et lamp. de gu. *Alemani*; aux 2 et 3 d'or au lion de gu., arm. et lamp. d'azur (*Hollande*). Sur le tout de gu. à l'épée d'arg., garnie d'or, posée en pal, surm. d'une croisette et accostée de quatre étoiles, le tout d'arg. (*Harlem*). **Brl.** d'or et de sa. **C.:** un vol, d'or et de sa. **L.** d'or et de sa.

Alemany ou **Aleman** — *Catalogne.* D'or à trois demi-vols abaissés de gu.

Alemee — *Holl.* D'arg. à une barre de gu., ch. d'une molette (5) d'or entre deux fleurs-de-lis du même, posées chacune en pal.

Alen (van) — *Holl.* De gu. à une anguille ondoyante d'arg., posée en pal, la tête à sen.

Alen de St.-Wolstans — *Irl.* (Baronet, 16 fév. 1621. M. ét. en 1637.) D'arg. au chev. de gu., acc. de trois tourt. de sa., ch. chacun d'une tête de bouledogue d'or; au chef d'azur, ch. d'un lion léopardé du champ, entre deux croiss. d'herm. **C.:** un tigre héraldique iss. écartelé d'or et de gu., coll. de l'un en l'autre, enchaîné d'or, tenant entre ses pattes une giroflée tigée et feuillée, au nat. **D.:** FORTIS ET FIDELIS.

Alen. v. **Ahlen.**

Alenastro — *Port.* D'arg. à cinq écussons d'azur, rangés en croix, chacun ch. de cinq bes. d'arg., 2, 1 et 2; à la bord. de gu., ch. de huit tours d'or; ladite bord. ch. en chef d'un lambel à deux pendants d'arg.

Alencé — *Fl. fr.* D'arg. fretté de sa.

Alençon (d') — *Norm.* D'azur à l'aigle d'or.

Alençon (d') — *Lorr.* (Comtes, 17 nov. 1731.) D'arg. au chev. de gu., acc. de trois aigles de sa.

Alençon (Ducs d'), v. **Bourbon** ducs d'**Alençon.**

Alendhuy — *Champ.* D'azur à trois pignates ou aiguières d'arg.

Alendorp (van) — *P. d'Utrecht.* D'arg. à trois têtes de lion de sa., lamp. de gu., cour. d'or. **C.:** une tête de lion de l'écu, entre un vol de sa.

Alenge (Vicomtes d'), v. **Barin** marquis **de la Galissonière.**

Alengon — *Leyde.* D'or au chev. de gu., acc. de cinq glands effeuillés de sin., les queues en bas, 2 en chef, et 3 en p. mal-ord.

Alepi — *Florence* (M. ét.) Parti: au 1 d'or à la demi-aigle de sa., mouv. du parti; au 2 palé d'arg. et de gu.

Alepus — *Aragon.* D'or au demi-vol abaissé de sin.

Alepy — *Franche-Comté* (An., 22 mai 1592.) D'arg. au pin de sin., fruité de pourpre.

Alepy de Vaux — *Franche-Comté.* Ec.: aux 1 et 4 d'arg. au pin de sin., fruité de pourpre (*Alepy*); aux 2 et 3 d'azur à trois bonnets albanais d'or (*Vaux.*)

Alerami (Marquis) — *Milan.* Coupé de gu. sur arg. L'écu posé sur l'estomac d'une aigle ép. de sa.

Alers — *Prusse* (An., 27 mars 1875.) Parti: au 1 d'azur à la demi-aigle d'or, mouv. du parti; au 2 d'or à la fasce d'azur. **C.:** une aigle iss. d'or.

Alès — *Lang.* D'or à deux demi-vols de gu.; au chef d'azur, ch. d'un soleil du champ. L'écu entouré d'une bord. du sec., ch. de huit bes. du premier.

Alès d'Anduse — *Lang.* Ec.: aux 1 et 4 les armes précédentes; aux 2 et 3 de gu. à trois étoiles d'or (*Anduse*).

Alès de Corbet (Comtes) — *Tour., Pic.* De gu. à la fasce d'arg., acc. de trois merlettes du même. **C.:** un lion iss., au nat. **S.:** deux lions, au nat.

Alesmanini — *Padoue.* Fascé de gu. et d'arg.

Alesme — *France.* De gu. au chev. d'or, acc. en p. d'un croiss. d'arg.; au chef de sa., ch. de trois molettes du troisième.

Alesmes — *Guyenne, Bret.* De gu. à deux fasces ondées d'or; au chef du même.

Alessandrano — *Sicile.* D'arg. à une aigle ép. de sa., acc. en p. d'une jumelle ondée d'azur.

Alessandri — *Florence* (Comtes palatins, 1439 et 1516; conf. dudit titre, 1845.) D'azur à un agneau pass. d'arg., à deux têtes adossées.

Alessandri — *Florence.* D'azur à un agneau pass. d'arg., à deux têtes adossées, acc. en chef à dextre de deux palmes de sin., passées dans une couronne d'or.

Alessandri — *Naples.* D'or au lion de gu.; à la bande de sa., br. sur le tout, ch. de trois étoiles (8) du champ.

Alessandrini de Neuenstein — *Tirol* (An. vers 1580.) Ec.: aux 1 et 4 de gu. à deux fasces d'arg.; aux 2 et 3 d'or au tertre de sa., mouv. de la p. Cq. cour. **C.:** un lion iss. d'or, cour. du même. **L.:** à dextre d'arg. et de gu., à sen. d'or et d'azur.

Alessandro — *Sicile.* D'or au cheval cabré de sa.

Alessidi — *Padoue.* Tranché de sa. sur gu.

Alessler — *Lyonnais.* D'azur à une scie d'arg., surm. de trois étoiles du même.

Alessio — *Legnago.* D'arg. au bras paré d'or, mouv. du flanc sen., empoignant trois épis tigés et feuillés d'or.

Alessio — *Sicile.* D'or à trois roses mal-ordonnées de gu.

Alesso marquis **d'Eragny** — *Italie, Ile-de-Fr., Bret., Martinique.* D'azur au saut. d'or, cant. de quatre limaçons d'arg. **D.:** CHARITATIS OPUS.

Alest — *Prov.* D'azur au vol d'or.

Alewyn — *Holl.* (An., 16 sept. 1815; inc. dans la nob. néerl., 5 janv. 1882 et 12 mars 1882.) Ec., à la croix d'arg., br. sur l'écartelé: aux 1 et 4 de sa. à la sirène de carn., chevelée et lorrée d'or, la tête posée de front, tenant de sa main dextre un miroir ovale et tenant ses cheveux de la main sen.; aux 2 et 3 d'azur à trois bes. d'arg. Sur le tout de gu. à la tour d'or, ouv. et aj. du champ. Brl. d'arg. et d'azur. **C.:** la sirène. **L.** d'arg. et d'azur [V. **Opperdoes-Alewyn.**]

Alewyns — *Amsterdam.* D'arg. à la croix diminuée de gu., cant. de quatre merlettes de sa.

Alex — *Allem.* Coupé de gu. sur arg.; à trois demi-vols de l'un à l'autre, les deux du chef adossés. **C.:** un vol à l'antique, coupé d'arg. sur gu.

Alex de la Rousselière — *Lyonnais.* D'azur au lion d'or.

Alexander — *Dublin* (Baronet, 11 déc. 1809.) Parti d'arg. et de sa.; au chev. acc. en p. d'un croiss., le tout de l'un en l'autre; au canton d'azur, ch. d'une harpe d'or; le chev. senestré en chef d'une étoile d'or. **C.:** un bras de carn., le poignet ch. d'une étoile d'or, et tenant une épée. **D.:** PER MARE, PER TERRAS.

Alexander comte **de Caledon** — *Irl.* (Baron *Caledon*, 6 juin 1790; vicomte *Alexander*, nov. 1797; comte de *C.*, 29 déc. 1800.) Les armes précédentes, moins l'étoile. **C.:** un bras, arm. d'arg., tenant une épée du même, garnie d'or. **S.:** à dextre une sirène, à sen. un éléphant, tous les deux au nat. **D.:** PER MARE, PER TERRAS.

Alexander comte **de Stirling** — *Ecosse* (Baronet, 21 mai 1625; baron *Alexander* et vicomte *Stirling*, 1626; comte de *S.*, 14 juin 1633. M. ét.) Ec.: aux 1 et 4 parti d'arg. et de sa.; au chev., acc. en p. d'un croiss., le tout de l'un en l'autre; aux 2 et 3 d'or à la galère de sa., les voiles ferlées, acc. de trois croix recr. au pied fiché de gu. **C.:** un ours assis, au nat. **T.:** à

dextre un Indien au nat., cour. de plumes d'or et d'azur, ceint d'un tablier de plumes pareilles, tenant de sa main dextre étendue une flèche, la pointe en bas; à sen. une sirène au nat., tenant de sa main sen. un miroir ovale. **D.:** PER MARE, PER TERRAS.

Alexandre — *Soumagne* (*P. de Liége*). Parti: au 1 de gu. au lion d'or, arm. et lamp. du champ; au 2 coupé: *a.* d'azur à une herse de labour triangulaire d'or; *b.* d'azur au huchet d'or. **C.:** le lion, iss.

Alexandre — *Lyonnais.* De gu. au chev., acc. en chef de deux rameaux de laurier et en p. d'un croiss., le tout d'or; au chef d'azur, ch. de trois étoiles d'or.

Alexandre — *Ile-de-Fr.* D'or au loup assis de sa., la tête cont., lamp. de gu.; au chef du dernier, ch. de trois quintefeuilles d'arg.

Alexandre de Baillencourt — *Flandre.* Ec.: aux 1 et 4 d'arg. à une émanche de quatre pièces de gu., mouv. du flanc sen. (*Baillencourt*); aux 2 et 3 d'or à quatre fasces d'azur.

Alexandre de Haldat du Lys — *Lorr.* Parti: au 1 d'azur à la croix ancrée d'arg.; au chef du même, ch. d'un lion léopardé de gu. (*Alexandre de Haldat*): au 2 d'azur à une épée d'arg., garnie d'or, soutenant une couronne du même et accostée de deux fleurs-de-lis aussi d'or (*du Lys.*) **D.:** PRAEMIUM SALUTIS FRANCIAE ET REGIS.

Alexandre d'Hamaches — *Beauvoisis.* D'arg. à l'aigle ép. de gu., bq., m. et cour. d'or. **D.:** PARTOUT ET TOUJOURS FIDÈLE À DIEU ET AU ROI.

Alexandre de la Londe — *Norm.* Coupé d'azur sur gu.; à la fasce d'arg., br. sur le coupé; l'azur ch. de deux croiss. d'or et le gu. d'un trèfle d'arg.

Alexandre de Rouzat — *Auv.* D'arg. à l'aigle ép. de sa., chaque tête surm. d'une fleur-de-lis de gu. **S.:** deux lions, au nat.

Alexandre du Vivier — *Norm.* Les armes d'**Alexandre d'Hamaches.**

Alexandrowicz (Comtes) — *Pol.* De gu. à deux épées d'arg., garnies d'or, l'une sur l'autre, celle en chef renversée, appointées; à deux fers de faux du sec., passés en saut., br. sur les pointes des épées. Cq. cour. **C.:** trois pl. d'aut. de sa. **L.** d'or et de gu.

Alexandrowicz — *Pol.* Les armes de **Kosciesza.**

Alexandrowicz — *Pol.* Les armes de **Sreniawa.**

Alexandrowitsch de Witewskoi (Barons) — *Aut.* D'azur à la fasce ondée d'arg., acc. de trois étoiles (8) mal-ordonnées d'or. Trois cq. cour. **C.:** 1° et 3° deux pl. d'aut. d'azur, surm. d'une étoile (8) d'or; 2° une étoile (8) d'or, entre un vol de sa. **L.** d'arg., d'azur et d'or. **T.:** deux chevaliers, le casque panaché de gu., la visière levée.

Alexwanger — *Prusse orientale* (M. ét. vers le milieu du 17e siècle.) Coupé d'arg. sur gu.; à une branche épineuse de sin., en forme de pairle, br. sur le coupé, fleurie de trois roses de l'un à l'autre, bout. d'or. **C.:** un tronc écoté au nat. — *Ou:* D'azur au coq d'arg., posé sur un chicot d'or en fasce. Cq. cour. **C.:** les meubles de l'écu. **L.** d'arg. et d'azur.

Aleyns ou **Olins.** l'une des sept familles patriciennes d'*Anvers* (M. ét.) De gu. à la fasce échiq. d'or et d'azur.

Aleyrac (Barons) — *Lang.* D'or au demi-vol de gu. (Une branche porte: De gu. au demi-vol d'or) [Comp. **Salvaire d'Aleyrac et des Plantiers.**]

Alf — *Dan.* (M. ét.) D'arg. à la flèche d'or, aillée de sa., posée en barre, les ailes abaissées.

Alfani — *Florence* (M. ét. le 26 janv. 1694.) D'arg. à trois fasces entées de sa.

Alfaro — *Biscaye.* Parti: au 1 d'azur au croiss. versé d'arg.; au 2 d'or à trois pals de sin.

Alfaro — *Esp., France.* Ec.: au 1 parti: *a.* d'or à deux chicots de sin., posés en pals et accostés; *b.* d'azur au croiss. versé d'arg. (*Alfaro*); au 2 d'or à deux ours pass. de sa., l'un sur l'autre; à la bord. de gu. crénelée de huit pièces (*Bielsa*); au 3 d'azur à la croix de Calatrava de gu. bordée d'arg.; au héron d'or, br. en coeur (*Garcia*); au 4 de gu. à la croix fleuronnée d'or, cant. de quatre fleurs-de-lis du même (*Perez.*)

Alfen (van) — *Flandre.* D'azur à trois pals d'arg.

Alfenberch (van) — *Holl.* D'arg. à la bande coticée de sa. Cq. cour. **C.:** une tête et col d'aigle de sa., entre un vol d'arg.

Alférez — *Esp.* De gu. à trois bandes d'or; à la bord. de sa., ch. de huit flanchis d'or.

Alfiere — *Sicile.* D'azur au demi-vol d'arg., percé d'une flèche d'or, en bande, la pointe en bas.

Alfieri — *Asti.* D'or à l'aigle de sa., cour. du champ. Cq. cour. **C.:** l'aigle, iss. **S.:** deux aigles de sa., cour. d'or, le vol ouv.

Alfieri — *Cesena, Rimini.* D'or à la fasce d'arg.

Alfieri — *Trevise.* D'arg., à la bord. de gu.

Alfieri — *Rome.* D'azur à deux bannières, attachées à des lances de tournoi d'or, passées en saut., le fer en forme de fer de flèche; la bannière à dextre d'arg. ch. de deux flèches d'or, armées d'arg., empennées de gu., passées en saut., les pointes en bas; celle à sen. d'arg., ch. d'une tête d'aigle de sa.; les bannières acc. en chef d'une étoile d'or et en p. d'un mont de trois coupeaux du même.

Alfonse — *Lang.* D'azur à deux lions affr. d'or, supp. ensemble une fleur-de-lis du même.

Alfonso — *Asturies.* D'arg. au lion de gu.; à la bord. d'or, ch. de cinq écussons d'arg., surch. chacun d'une croix fleuronnée de gu., quatre desdits écussons posés dans les cantons de l'écu et le cinquième en p.

Alfonso — *Sicile.* D'azur à la fasce d'or, acc. de six étoiles du même, 3 en chef et 3 en p.

Alford (Baron d'), v. **Nassau d'Ouwerkerke** comte **de Grantham.**

Alford (Vicomte), v. **Cust** et **Egerton** — comtes **Brownlow.**

Alfsen — *Dan.* (M. ét.) Parti de sa. et d'arg. **C.:** deux prob., d'arg. et de sa.

Alfson (Barons) — *Aut.* Ec.: aux 1 et 4 de gu. à deux haches d'or, emm. d'arg., passées en saut. dans d'une couronne du sec.; aux 2 et 3 de sin. au pélican dans son aire, d'arg., celui du 3 cont. Trois cq. cour. **C.:** 1° un vol cont., aux armes du 1; 2° une aigle de sa., bq. et m. d'or; 3° le pélican du 3. **L.:** à dextre d'or et de gu., à sen. d'arg. et de sin.

Alfter — *Cologne.* D'or à trois fasces de gu.; au lion d'arg., cour. d'or, br. sur le tout. Cq. cour. **C.:** une jambe de chevreuil d'arg., en pal, le sabot d'or en haut.

Algarla — *Sicile.* Ec. en saut.: aux 1 et 4 losangé de sa. et d'or; aux 2 et 3 d'azur à une étoile d'or.

Algarotti — *Vérone.* D'azur au rateau d'arg., le fer en haut, en forme de lambel de six pendants; acc. de quatre fleurs-de-lis d'arg., 3 rangées en chef et 1 posée en p.

Algarotti — *Prusse* (Comtes, 20 déc. 1740. M. ét. vers 1770.) Parti: au 1 d'arg. à l'aigle de Prusse, tenant le sceptre et le globe, la poitrine ch. du chiffre *FR* d'or, surm. d'une couronne royale du même; au 2 coupé: *a.* d'azur au mont d'or sommé d'une croix latine du même, chacun des bras latéraux ayant à son extrémité une aile abaissée d'arg.; *b.* d'azur à deux bandes voûtées de gu.; à la fasce de gu., br. sur le coupé. Deux cq. cour. **C.:** 1° un vol de sa.; **L.** d'arg. et de sa.; 2° deux prob. coupées, à dextre de sa. sur arg., à sen. d'or sur azur; **I** d'or et d'azur. **S.:** deux cygnes d'arg., bq. d'or, m. de sa., le vol ouv. et abaissé. **D.:** INVIDIA MAJOR.

Algauer — *St.-Gall.* De sa. à la fasce d'or, acc. en chef d'une étoile du même. **C.:** un demi-vol, aux armes de l'écu.

Algoulsan — *Gasc.* D'azur à la cloche d'arg., battillée de sa.

Algreveren — *Dan.* (M. ét.) D'arg. à trois arcs-en-ciel, chacune composée d'azur, de gu. et d'azur. **C.:** deux prob. tiercées en fasce, celle à dextre d'arg., d'azur et de gu., celle à sen. de gu., d'arg. et d'azur.

Alhartspeckh ou **Alrersbach** — *Bav.* (M. ét. en 1362.) D'arg. à cinq étoiles de gu., 2, 1 et 2. **C.:** un chapeau piramidal de gu., retr. d'arg., sommé d'une boule d'or supp. une étoile de gu.

Aliaens — *Holl.* D'or à une étoile de sa. **C.:** l'étoile, entre un vol, d'or et de sa.

Aliaga — *Aragon.* D'or à la bande de sa., acc. en p. d'un arbre terrassé de sin.

Aliaga — Royaume de *Murcie.* D'arg. à une gerbe de joncs de sin., fleurie de gu., accostée de deux ours affr. au nat., ramp. contre ladite gerbe.

Alias — *Sicile.* D'azur au lion d'or, tenant de chaque patte un demi-vol du même.

Alibrio — *Sicile.* Coupé: au 1 d'azur à une montagne d'or, mouv. du coupé, acc. de trois étoiles du même, rangées en chef; au 2 de gu. à une main d'aigle d'arg., la griffe en bas, accostée de deux lions affr. d'or.

Alichamp — *Champ.* D'azur au chev. d'or, acc. de trois roses du meme.

Alidosi — *Forli.* D'or à l'aigle de sin., coll. d'une couronne à l'antique du champ, l'estomac ch. d'une fleur-de-lis aussi d'or.

Alidoslo — *Imola.* D'or à l'aigle de sin. Cq. cour. **C.:** une tête et col d'aigle de sin.

Alidoslo — *Venise.* De gu. à l'aigle de sa.

Alidoslo — *Vicence.* D'arg. à l'aigle de sa., ch. d'un écusson ovale d'arg., cour. d'or et surch. d'une fleur-de-lis du même.

Digitized by Google

Aliés — *Toulouse.* Ec.: aux 1 et 4 d'azur au chien couché d'arg.; aux 2 et 3 fascé d'or et de gu., de quatre pièces, et une bande d'or, ch. de trois étoiles de sa., br. sur le fascé.

Alifonso — *Andalousie.* De sin. à un éléphant d'arg., la trompe abaissée, posé sur une terrasse au nat.; à la bord. de gu., ch. d'une chaîne de quatre chaînons d'or.

Alifo — *Sicile.* D'or à un éléphant de sa., la trompe abaissée, acc. d'un soleil de gu., posé au canton dextre du chef.

Aligard des Bois — *Norm.* D'arg. à trois Γ de sa.

Aliger de St.-Ciran — *Champ.* De gu. à trois fasces d'or.

Alighieri — *Florence, Vérone. Armes anc.:* Parti d'or et de sa.; à la fasce d'arg., br. sur le parti. — *Armes mod.:* D'azur au demi-vol d'arg.

Alighieri, v. **Seratico-Alighieri** et **Serego-Alighieri.**

Aligre — *Beauce* (Marquis, août 1752. M. ét. le 21 août 1866.) Burelé d'or et d'azur; au chef du sec., ch. de trois soleils du premier. **D.:** NON UNO GENS SPLENDIDA SOLE [V. **Pomereu d'Aligre.**]

Aligret — *Champ., Berry.* D'azur à trois aigrettes (oiseaux) d'arg., bq. et m. de sa.

Alimoeda Edle **von Montrem** — *Aut.* (An., 6 juin 1850.) Ec.: au 1 d'arg. à la croix de gu.; au 2 d'azur à un vaisseau à deux mâts voguant sur une mer au nat., chaque mât portant un pavillon de gu. à la fasce d'arg.; au 3 d'azur à une tour de deux étages au nat., senestrée d'un lion au nat., ramp. contre la tour, le tout soutenu d'une terrasse au nat.; au 4 d'or à la bande d'arg. bordée de gu. et ch. d'une croix de bois, d'une ancre et d'un fer de lance en forme de fleur-de-lis, le tout au nat. et posé dans le sens de la bande. Cq. cour. **C.:** un lion iss. d'or, allé du même, lamp. de gu. **L.:** à dextre d'arg. et de gu., à sen. d'arg. et d'azur. **D.:** VIVERE FIDELES.

Alinckhoven — *Westphalie.* De sa. à trois couronnes d'or. Cq. cour. **C.:** un lion iss. de sa., lamp. de gu., cour. d'or.

Alinckhoven *dit* **von Laer** — *Westphalie.* Les armes d'**Alinckhoven.**

Alindan — *France.* De gu. au léopard lionné d'or

Alinge — *Savoie.* De gu. à la croix d'or. **D.:** SANS VARIER.

Allington baron **Allington** — *Cambridgeshire* (Baron *Allington de Killard*, dans la pairie d'*Irl.*, 28 juillet 1813; baron *Allington de Wymondley*, dans la pairie d'*Angl.*, 5 déc. 1682. M. ét. en 1732.) De sa. à la bande engr. d'arg., acc. de six bill. du même, rangées en orle. **C.:** un bouledogue pass., au nat., semé de bill. d'or. **S.:** deux bouledogues au nat., semés de bill. d'or. **D.:** DIEU EST TOUT.

Allington (Baron), v. **Stuart** baron **Allington.**

Allon de Romac (Comtes d'), v. **Tuson** comtes **d'Allon de Romac.**

Alloqui — *Sicile.* D'or à trois cotices en barres de sa.; à la bord. de gu.

Alloth — *Bâle.* Coupé: au 1 d'or à l'aigle de sa., bq. et m. d'or; au 2 d'azur à une tour d'arg. à dextre, sur une terrasse de sin., et une colombe d'arg. volante vers la tour, posée en chef à sen. **C.:** l'aigle. **L.:** à dextre d'or et de sa., à sen. d'or et d'azur.

Allotti ou Allotti del Medico — *Florence* (M. ét. vers 1317.) Parti: au 1 fascé-ondé d'azur et d'or; au 2 de gu. plein.

Allpanto — *Venise.* D'azur à la fasce d'or, acc. de deux roses à six feuilles du même, 1 en chef et 1 en p.

Allprandi — *Crémone, Milan.* Gironné de gu. et d'or.

Allprandi — *Milan.* Gironné de gu. et d'arg. Sur le tout d'or à l'aigle de sa., cour. d'or.

Allprandi — *Vérone.* Gironné de gu. et d'arg. Sur le tout d'azur à une tour d'arg. *ou* d'or à une tour de gu.

Allprandi-Visconti — *Milan.* Coupé: au 1 gironné de gu. et d'arg., et sur le tout du gironné un écusson ovale d'or, ch. d'une aigle de sa., cour. d'or (*Allprandi*); au 2 d'arg. à la couleuvre ondoyante en pal d'azur, cour. d'or, engloutissant un enfant de carn. (*Visconti*).

Allson — *Ecosse* (Baronet, 25 juin 1851.) D'azur à une tête d'ours d'arg., emmuselée de gu., acc. en chef de deux fleurs-de-lis d'or et en p. d'un pin du même; à une épée d'arg., garnie d'or, posée en bande, br. sur ledit pin. **C.:** une tête et col d'autour, au nat., surm. de la *Légende* · VINCIT VERITAS.

Allx — *Lorr.* (An., 14 avril 1554.) D'arg. à trois têtes de cerf d'or.

Allx (Baron de l'Empire) — *France.* Parti: au 1 d'arg. au guidon d'azur, ch. d'un vol d'or; au 2 d'azur à une main d'or, tenant un sabre d'arg.

Allxand — *Nivernais.* D'azur à un buste de femme d'arg., hab. et chevelé d'or, acc. de trois étoiles du même,

Allxans — *Bret., Nivernais.* D'azur à la bande d'or, acc. de trois étoiles du même, 2 en chef et 1 en p.; au chef d'arg., ch. d'une fasce vivrée du champ (*ou*, ces armes moins le chef.)

Allxemade (van) — *Holl.* D'arg. au lion de sa., arm., lamp. et cour. d'or. Cq. cour. **C.:** le lion, iss., *ou* iss. d'une cuve de sa., cerclée d'or.

Allxemade (van) — *Rotterdam.* Ec.: aux 1 et 4 de gu. à un temple d'or, soutenu de trois colonnes du même; aux 2 et 3 d'azur à un monticule d'arg., surm. d'une étoile d'or.

Allxer chevaliers **d'Ollenburg** — *Aut.* (Chevaliers, 20 janv. 1875.) Coupé: au 1 d'or au cheval naiss. de sa., mouv. du coupé; au 2 d'azur à une roue d'arg. Deux cq. cour. **C.:** 1° un cheval iss. et cont. de sa.; **L.** d'or et de sa.; 2° un senestrochère arm., posé sur le coude, tenant une épée, le tout au nat.; **L.** d'arg. et d'azur.

Allxesteyn (van) — *Amsterdam.* D'or à trois coeurs de gu., cour. du même.

Allxeveder — *Dan.* (M. ét.) D'or à trois écureuils de gu. **C.:** un écureuil de gu., entre deux prob., de gu. et d'or.

Allxiewicz — *Prusse.* Coupé: au 1 d'arg. à un élan arrêté au nat.; au 2 d'azur à trois bes. d'arg., rangés en bande entre deux bandes ondées du même.

Allxiewicz — *Pol.* Les armes de **Koziarogi.**

Allxiewicz — *Pol.* Les armes de **Salawa.**

Allxmaar (van) — *Amsterdam, Utrecht.* D'or à trois chev. de sa.

Allxofer — *Allem.* D'azur au chev. ployé, acc. en chef de deux licornes ramp. et affr., et en p. d'un croiss. surm. d'une étoile, le tout d'or. Cq. cour. **C.:** une licorne iss. d'or, entre un vol de sa., l'aile dextre ch. d'une barre d'or et la sen. d'une bande du même. **L.** d'or et de sa.

Allxover — *Ratisbonne.* D'or au lévrier ramp. de sa., coll. du champ. **C.:** le lévrier, iss., entre deux prob. coupées alt. d'or et de sa.

Allxaburich, v. **Wienlich.**

Allxe.t — *Bois-le-Duc.* De gu. à trois mâcles d'arg.

Allxert — *Bruges, Gand.* D'azur à la fasce de gu., bordée d'or, acc. de trois aigles du même (ou quelquefois de trois quintefeuilles d'arg.) **C.:** une aigle iss. d'or; *ou:* une tête et col d'aigle d'or, entre un vol, d'azur et de gu. **L.** d'or et d'azur.

Allxeye — *Ypres.* De gu. à la bande d'or. **C.:** un vol à l'antique, aux armes de l'écu.

Allxgon — *Brab.* Parti: au 1 d'or à cinq tourt. de sa., 2, 2 et 1; au 2 d'or à trois pals de gu. [V. **Alxgon.**]

Allxin d'Amontant — *Norm.* De gu. au chev. d'arg., acc. de trois coquilles du même.

Allxin de Barbières — *Bret., Norm.* (An., 1586.) D'azur au chev. d'arg., acc. en p. d'un bes. d'or.

Allxin de la Bertinière — *Norm.* D'arg. à trois merlettes de gu.; au chef d'azur, ch. de trois étoiles d'or.

Allxire — *Guernsey.* De gu. au chev. d'or, acc. de trois papillons d'arg. **C.:** un papillon au nat.

Allxi.e de la Rabiais — *Bret.* D'azur à la colombe ess. d'arg., cant de quatre alérions d'or.

Allxmanon — *Prov.* Tranché d'or sur sa.

Allxmont — *Lorr., Luxemb.* De gu. au croiss. d'arg.; au chef du même, ch. d'un lambel d'azur. **C.:** deux têtes de chien braque adossées d'arg., coll. de gu., bordés d'or, les colliers réunis par un ruban noué de gu. **D.:** 1° PATIENS ESTO; 2° RIEN SANS PEINE.

Allxn — *Rotterdam.* Tranché-ondé: au 1 d'arg. au croiss. de gu.; au 2 de gu. à une tête et col de cerf d'or. **C.:** une croix recr. de gu. **D.:** FIDE ET LABORE.

Allxo — *Holl.* D'or à une étoile de gu., acc. de cinq quintefeuilles du même, 3 en chef, posées 2 et 1, et 2 en p.

Allxna — *Vérone.* D'arg. au vol de sa.

Allxnche — *Auv.* De gu. à une tour murallée d'arg., maçonnée de sa.

Allxne — *France.* D'or au senestrochère de carn., sortant d'une nuée d'arg. mouv. du flanc, tenant une branche de trois pensées au nat., tigées et feuillées de sin.; le tout acc. de cinq tourt. de gu., 3 rangés en chef et 2 en p.

Allxneau — *Anjou, Bret.* D'azur à deux bandes d'arg.

Digitized by Google

Allanic — *Bret.* D'arg. à une poule de sin., acc. en chef de deux oeufs de pourpre. **(Headley.**

Allanson et Winn (Baron), v. **Winn** baron

Allappy (Barons) — *Styrie.* De gu. au senestrochère, paré d'arg., mouv. du flanc, la main de carn. tenant un badelaire d'arg., garni d'or; le tout acc. au canton dextre du chef d'une étoile d'or. Cq. cour. **C.:** le bras, lss. de la couronne.

Allard — *Paris.* D'azur au chev. d'or, ch. d'une tête de More et acc. de trois roses d'arg.

Allard — *Forez.* D'azur à la bande d'or, ch. de trois alérions d'azur *ou* de sa., posés dans le sens de la bande.

Allard — *Prov.* (An., 1751.) D'azur à trois barres d'arg.; à une divise du champ, ch. de trois fleurs-de-lis d'or, br. en chef sur les bandes; au chef de gu., ch. de deux demi-vols d'arg., surm. d'un vol du même.

Allard (d') — *Dauphiné.* De gu. au coeur percé d'une flèche, posée en bande, la pointe en haut, et acc. en p. d'un croiss., le tout d'or; au chef d'azur, ch. de trois étoiles d'arg. **D.:** IN CORDE BELLICA VIRTUS.

Allard (von) — *Prusse.* Parti: au 1 d'arg. à une grappe de raisins d'azur, tigée et pamprée de sin.; au 2 de gu. au demi-vol d'arg., ch. d'une rose de gu. **C.:** la grappe et le demi-vol, accostés. **L.:** à dextre d'arg. et d'azur, à sen. d'arg. et de gu. **S.:** à dextre un griffon, au nat.; à sen. un lion au nat., cour. d'or.

Allard de Clatton — *Dauphiné, Poitou, Forez.* D'or au chev. de sa., acc. en chef de trois étoiles rangées d'azur, et en p. d'un croiss. de gu.

Allard de la Houssaye — *Norm.* D'azur à trois étoiles d'or, 2 et 1, acc. de trois croiss. mal-ordonnées d'arg.

Allard de Montellie — *Forez.* Ec.: aux 1 et 4 d'or au chev. de sa., acc. en chef de trois étoiles rangées d'azur et en p. d'un croiss. de gu.; aux 2 et 3 d'arg. à deux fasces d'azur.

Allard du Plantier — *Dauphiné.* De sa. au lion d'or, arm. et lamp. de gu.; à la fasce partie d'arg. et d'azur, ch. de deux étoiles de l'un à l'autre, br. sur le tout.

Allard de Sardon — *Lyonnais.* Éc.: aux 1 et 4 de gu. au chev. d'arg., acc. en p. d'un croiss. du même; au chef d'or, ch. de trois étoiles du champ; aux 2 et 3 d'azur à la bande d'or, ch. de trois alérions d'azur *ou* de sa., posés dans le sens de la bande.

Allart — *Flessingue, Amsterdam.* D'azur à une couleuvre ondoyante en pal d'or, la queue remontante, entre deux épis feuillés d'arg.

Allart de Beaumont — *France.* D'azur à la fasce d'or, acc. de trois bes. d'arg. et ch. d'une rose de gu. entre deux coquilles du même.

Allary — *Lang.* Ec.: aux 1 et 4 d'azur au huchet d'or; aux 2 et 3 de gu. au vol d'or [V. **Alary.**]

Allas (Comtes d') — *Grèce, Russie.* D'or à une grue, la patte dextre levée et posée sur une ancre en pal, la tête de ladite grue surm. d'une étoile (5), le tout de sa.

Allcon — *Nassau.* D'azur au griffon d'or. **C.:** une tête d'homme barbu de carn., cour. d'or, posée de face.

Allegardi — *Vérone.* Losangé d'arg. et d'azur; au chef d'or, ch. d'une aigle de sa. **C.:** une tête et col d'aigle de sa., mouv. d'un vol à l'antique du même. **L.** d'arg. et d'azur.

Allegaume — *Norm., Bret.* D'azur au chev. brisé acc. en chef de deux roses et en p. d'une colombe, la tête cont. et surm. d'une étoile, le tout d'or.

Allegaume de Triel — *Ile-de-Fr.* D'azur à trois coqs d'or.

Allegra — *Sicile.* D'or au lion de gu., tenant un bouquet de roses de gu. et de fleurs d'azur.

Allègre — *France.* D'arg. à la bande de gu., ch. d'un renard pass. d'or.

Allégret — *Dauphiné* (An., 1654.) De gu. à la croix d'or, cant. de quatre colombes d'arg.

Allegretti — *Spalato* (*Dalmatie*). D'azur à deux bandes d'or, acc. de deux coeurs du même; l'écu bordé d'or. Brl. de gu. et d'azur. **C.:** un vol à l'antique d'azur, l'aile de devant ch. de deux bandes d'or, l'aile de derrière ch. d'un coeur d'or.

Allegretti — *Trau* (*Dalmatie*). D'azur à un coeur de gu. Cq. cour. **C.:** trois pl. d'aut. d'or.

Allegri — (Comtes) — *Italie.* D'arg. à la fasce de gu., acc. de deux fleurs-de-lis du même, 1 en chef et 1 en p.

Allegri — *Florence* (M. ét. le 30 janv. 1697.) D'azur au pal d'arg.; et trois mésanges, au nat., rangées en bande, une mésange dans chacun des trois compartiments de l'écu.

Allegri di Onori — *Vérone.* D'azur à trois pals d'arg.; à la fasce de l'un en l'autre, chaque compon ch. d'une étoile de l'un à l'autre.

Allegria — *Beauvoisis.* Parti d'arg. et de gu.; à la croix ancrée de l'un en l'autre. **C.:** un rosaire, ployé en cercle, br. sur une croix pattée. **T.:** deux enfants ailés, tenant chacun une palme.

Allemagna v. **Alemagna** ou **Alemanno.**

Allemagne — *Forez, Auv.* De gu. au chev. d'or, acc. en chef de deux mouch. d'herm. d'arg. et en p. d'une palme du même.

Allemagne (Barons d'), v. **Varages** barons **d'Allemagne.**

Alleman — *Bresse.* De sa. au lion d'arg., arm., lamp. et cour. de gu.

Alleman — *Dauphiné, Bret. Armes anc.:* Quatre aigles. — *Armes mod.:* De gu. semé de fleurs-de-lis d'or; à la bande d'arg., br. sur le tout. **C.:** un paon. *Cri:* PLACE, PLACE À MA DAME! **D.:** TOT IN CORDE, QUOT IN ARMIS; et: ALTISSIMUS NOS FUNDAVIT.

Alleman des Champs — *Dauphiné.* De gu. semé de fleurs-de-lis d'or; à la bande d'arg., br. sur le tout.

Alleman de Châteauneuf — *Comtat-Venaissin.* Ec.: aux 1 et 4 d'azur à trois bandes d'or; aux 2 et 3 cinq points d'or équipollés à quatre d'azur.

Alleman de Mirabel — *Lang.* D'azur au demi-vol d'or; à la bord. du même, ch. d'une fillère de gu.

Alleman de Montrigaud — *Dauphiné.* D'or au lion de gu., cour. d'arg.

Alleman (Barons d'), v. **Bardouin** comtes **de Sarsac.**

Allemand (Comte de l'Empire) — *Bret.* D'azur à trois vaisseaux mal-ordonnés d'or, habillés d'arg.

Allemand — *Norm.* D'arg. semé de bill. de sa.; à un écusson de gu. en abime, ch. d'une étoile d'or et d'un chef du même.

Allemand (d') — *Berry, Bret.* De gu. au chev. d'or, acc. de trois roses d'arg.

Allemand de Villeneuve — *Forez.* Les armes d'**Allemand de Montrigaud.**

Allemani — *Flandre.* Tranché d'arg. sur azur; à la bande de l'un en l'autre. — *Ou:* Bandé d'arg. et d'azur, de quatre pièces [V. **Alamanni** ou **Alamany.**]

Allen — *Thorn* (*Prusse.*) De gu. au chev. d'arg. **C.:** un demi-vol, aux armes de l'écu.

Allen — *Irl.* (Vicomte, 27 août 1717. M. ét. le 21 sept. 1845.) D'arg. à deux fasces ondées d'azur; au chef du même, ch. d'une étoile d'or entre deux coquilles du même. **C.:** un besant d'arg., ch. d'une tête de bouledogue de sa. **S.:** deux bouledogues de sa. **D.:** TRIUMPHO MORTE TAM VITÁ.

Allena — *Ostfrise.* D'azur à l'aigle d'or. **C.:** l'aigle de l'écu, *ou* une aigle iss. d'or.

Allendorf — *Prov. rhén.* D'or à un brancard de marchand de vin, de gu., posé en bande. **C.:** un vol à l'antique, aux armes de l'écu.

Allendorf — *Westphalie.* D'arg. à un écusson de gu. en abime, acc. au canton dextre du chef d'un annelet d'or. **C.:** un bonnet d'or, accosté de deux oreilles d'âne de gu. (*Arm. v. G.*) (3, 3, 3 et 1.

Allennes — *Tournaisis.* D'or à dix los. de gu.,

Allennes — *Art.* D'arg. à trois tourt. de sa *ou* de gu.

Alleno d'Orvaux — *Maine, Bret.* D'azur à deux bandes d'arg.

Alleno de St.-Allouarn — *Bret.* D'arg. à trois hures de sanglier de sa., arr. de gu. **D.:** MAD É QUELEN E PAB AMZER (*Un conseil est bon en tout temps*).

Allenou des Marais — *Bret.* D'arg. à quatre chev. de gu.

Allenou de la Primaudaye — *Bret.* D'arg., au chef denché de gu.

Alléon — *Genève.* D'azur au griffon d'or *ou* d'arg., bq., arm. et langué de gu.

Alléon du Lac — *Forez.* D'arg. à cinq alérions de gu., ailés d'azur, 3 et 2. — *Ou:* D'arg. à l'aigle d'azur, bq. et m. de gu.; à une orle componée de gu. et d'azur. — *Ou:* D'azur au lion d'or; au chef de gu., ch. de trois étoiles d'or. — *Ou:* D'arg. au lion d'azur; au chef du même, ch. de trois étoiles d'or.

Aller (van) — *Holl.* D'or à trois moineaux au nat.

Aller (van) et **van Oldenaller** — *P. d'Utrecht* et *de Gueldre, Brab.* De sin. au rencontre de boeuf d'arg., accorné d'or. **C.:** le rencontre; *ou:* un chapeau de gu., retr. d'or, accosté de deux queues de paon au nat. — *Ou:* De sin. à une tete et col de boeuf d'arg. **C.:** le meuble de l'écu.

Allerac — *Bret.* D'arg. à l'aigle ép. de sa.

Allersbach, v. **Altmannspeck.**

Allersma — *P. de Groningue* (M. ét.) Parti: au 1 une demi-aigle, mouv. du parti; au 2 deux étoiles, rangées en pal.

Allert — *Lang.* De gu. à trois étoiles d'arg., acc. en chef d'un lambel du même.

Digitized by Google

Allerts — *Holl.* D'or au croiss. de sa., acc. de trois rencontres de boeuf du même.

Allerts — *Frise.* Parti: au 1 d'or à la demi-aigle de sa., mouv. du parti; au 2 coupé: *a.* d'azur à une étoile d'or; *b.* de sin. au trèfle d'or.

Allery — *Pic.* D'arg. à trois lions de sin., arm. et lamp. de gu., cour. d'or [Plus tard cette maison à adopté le nom de *Lannoy*, en conservant les armes ci-décrites.]

Allery — *Lyonnais.* De gu. au chev. d'arg., acc. en p. d'un phénix d'or. **D.:** VIVIT POST FUNERA VIRTUS.

Alles de Boscaut — *Lang.* (Conf. de nob., 10 déc. 1670.) D'arg. au vol de sa.; au chef d'azur, ch. d'un soleil d'or.

Allestan dit Schweitzer — *Francfort s/M.* (Nob. bavaroise, 18 oct. 1816.) Coupé: au 1 de gu. à l'aigle de sa.; au 2 d'or à l'ours pass., au nat. Cq. cour. **C.:** deux prob., coupées alt. d'or et de gu. **L.** d'or et de gu. [Comp. **Schweitzer.**]

Allestan de Schweitzer — *Nassau* (Barons, 10 juillet 1844.) Coupé: au 1 de gu. à l'aigle d'arg., cour. d'or; au 2 d'or à l'ours pass. de sa. Deux cq. cour. **C.:** 1° l'aigle; **L.** d'arg. et de gu.; 2° l'ours, iss.; **L.** d'or et de sa.

Allet — *Fl. fr.* D'azur au cor-de-chasse d'arg., eng. de gu., acc. de trois colombes du sec.

Alleurs (Comtes des), v. **Puchot** comtes **des Alleurs de Guerpeauville.**

Allevard (Comtes d'), v. **Barral.**

Allewin — *Leyde.* D'azur à la fleur-de-lis d'or, acc. de trois cygnes démembrés d'arg., bq. de gu.

Alleyne — *Derbyshire* (Baronet, 6 avril 1769.) Divisé en chevron, de gu. sur herm.; le gu. ch. de deux têtes de lion d'or. Cq. cour. **C.:** une tête de cheval d'arg. **D.:** NOS TUA TE MOVEANT, SED PUBLICA VOTA.

Alleyne de Hatfield — *Essex* (Baronet, 24 juin 1629. M. ét. le 15 sept. 1739.) De sa. à la croix potencée d'or. **C.:** un lion iss. d'azur, tenant de ses pattes un aviron d'or.

Alleyrac, v. **Aleyrac.**

Allgay de Pornstein — *Hongrie* (M. ét. en 1739.) *Ec.:* au 1 d'or à l'aigle de sa., cour. du champ; aux 2 et 3 d'arg. à trois bandes de gu.; au 4 de sa. au lion d'or, tenant de sa patte dextre un javelot et de sa sen. une boule d'azur. **C.:** 1° l'aigle; 2° le lion, iss.

Allgretti — *Italie.* Parti: au 1 d'or à l'aigle de sa.; au 2 d'arg. à un bûcher allumé au nat. Cq. cour. **C.:** un phénix d'arg., les ailes étendues, sur son immortalité. **L.:** à dextre d'or et de sa., à sen. d'arg. et de gu.

Alli — *Rome.* Coupé de gu. sur azur; à la fasce d'arg., br. sur le coupé; le gu. ch. de trois S rangés d'or, et l'azur de trois étoiles d'or, 2 et 1.

Allier — *Franche-Comté.* De gu. à deux fasces d'or.

Allier de la Fressange — *Lang.* D'azur à l'aigle ép. d'arg.

Allier d'Hauterocche — *Lyonnais.* D'arg. à trois arbres arr. de sin.; au chef d'azur, ch. d'un croiss. d'arg. entre deux étoiles du même.

Alliet — *Norm.* D'azur au lion d'or, arm. et lamp. de gu.

Alligret — *Berry.* D'azur au lion d'or, supp. de sa patte dextre une fleur-de-lis du même.

Allin de Blundeston — *Suffolk* (Baronet, 7 fév. 1673. M. ét. en 1696.) De gu. à une quintefeuille d'or. **C.:** un serpent plié en rond, accosté de joncs.

Allin de Somerleyton — *Suffolk* (Baronet, 16 déc. 1880. M. ét. en 1796.) Les armes précédentes.

Alliod — *Bar.* *Ec.:* aux 1 et 4 d'azur à la colombe volante d'arg.; aux 2 et 3 d'or à la couleuvre ondoyante en pal de sin. **C.:** un ange iss., hab. d'arg., tort. du même, sommé d'une croisette pattée d'arg., tenant devant son corps un livre ouvert rellié de gu.

Allion, v. **Alléon du Lac.**

Alliot — *Fl. fr.* D'arg. au chev., acc. en chef de deux étoiles et en p. d'un croiss., surm. d'une fleur-de-lis, le tout de gu.

Alliot — *Lorr.* D'azur à la fasce d'or, ch. à dextre d'un croiss. de sa. et acc. de quatre quintefeuilles du sec., 3 rangées en chef et 1 en p.

Allieu — *Dauphiné* (M. ét. en 1622.) De gu. à trois têtes et cols de licorne coupées d'or.

Alliod — *Dauphiné* (An., 1620.) De gu. semé d'épées d'arg., garnies d'or, les pointes en haut.

Alliod — *Forez.* D'azur à six quintefeuilles d'or.

Allisi — *Guipuzcoa.* De gu. à un pont de quatre arches d'arg.

Allix — *France, Angl.* D'arg. à une tête de loup au nat., cant. en chef à dextre d'une étoile de gu. **C.:** la tête de loup.

Allixant, v. **Allixans.**

Allmayer Edle **von Allstern** — *Aut.* (Chevaliers du St.-Empire, 7 janv. 1764.) De gu. au cygne d'arg., posé sur une terrasse de sin., tenant en son bec une bague châtonnée d'or; au chef d'azur, ch. de trois étoiles d'arg. Deux cq. cour. **C.:** 1° un vol cont. d'azur, ch. d'une étoile d'arg.; **L.** d'arg. et d'azur; 2° le cygne, iss.; **L.** d'arg. et de gu.

Allnoch d'Edelstadt — *Aut.* (Chevaliers, 25 oct. 1825; barons, 8 oct. 1856.) Coupé: au 1 de gu. au senestrochère, arm. au nat., brandissant une épée d'arg., garnie d'or, acc. au canton dextre du chef d'un croiss. figuré cont. d'or; au 2 d'azur à un mur crén. de cinq pièces d'arg., maçonné de sa., touchant les flancs de l'écu, ouv. du champ et soutenu d'une terrasse de sin. Cq. cour. **C.:** trois pl. d'aut.: de gu., d'or et d'azur. **L.:** à dextre d'or et de gu., à sen. d'arg. et d'azur.

Allois comtes **d'Herculais** — *Dauphiné, Lyon* (M. ét. le 18 sept. 1869.) D'arg. au chev. de sin.; au chef d'azur, ch. d'une croisette du champ.

Allon — *Finlande* (An., 1586. M. ét.) De sin. à trois glands d'or, tigés et feuillés du même, mouv. d'un chicot au nat. en p., posé en fasce. **C.:** les meubles de l'écu.

Allongren — *Finlande.* D'azur à deux glands effeuillés d'or, aux coques de sin., tigés d'or, les glands pendants, les tiges entrelacées en double saut. **C.:** les meubles de l'écu, sauf que les glands sont dressés en haut; entre un vol de sa.

Allonville (Comtes) — *Norm., Forez.* D'arg. à deux fasces de sa.

Allorgi — *Norm.* D'or au croiss. d'azur; au chef de sa., ch. d'une étoile du champ.

Allory — *France.* Ec.: aux 1 et 4 d'arg. à la fasce de gu.; aux 2 et 3 de gu. à la bande d'arg.

Allot — *Londres, la Haye.* D'arg. au palde sa., ch. d'un lion naiss. d'or et accosté de deux tourt. du sec. **C.:** le lion iss.

Alloue — *Poitou.* D'arg. à deux chev. de gu., acc. en chef de deux mâcles de sa.

Allouette (l'), v. **le Ponard** *dit* **l'Allouette.**

Alloysen (van) — *Holl.* D'arg. à deux fasces brét. et c.-brét. de gu.

Allram — *Aut.* (Chevaliers, 13 avril 1861.) Coupé: au 1 d'azur semé d'étoiles d'arg.; à la licorne saillante du même, br. sur le tout; au 2 d'or à une rose blanche, bout. de gu., tigée et feuillée de sin., portant un bouton de rose de gu., à sen. Deux cq. cour. **C.:** 1° la licorne iss. et cont.; **L.** d'arg. et d'azur; 2° trois pl. d'aut., une d'or entre deux d'azur; **L.** d'or et d'azur. **D.:** VIRTUTI FORTUNAM.

Allsop — *Worcestershire* (Baronet, 7 mai 1880.) De sa. à trois phéons d'or, rangés en chev., acc. de trois colombes ess. d'arg., chacune tenant au bec un épi d'or. **C.:** un phéon d'or, soutenant un pluvier du même, tenant au bec un épi aussi d'or. **D.:** FESTINA LENTE.

Allstern (Edle **von**), v. **Allmayr** Edle **von Allstern.**

Allucingola — *Lucques.* Losangé d'azur et d'arg. [Armes du Pape *Lucius III*, 1181—85.]

Allulu, v. **Halewyn.**

Allwalden (Barons) — *Allem.* D'arg. au lion d'azur, coll. d'une couronne renversée d'or.

Allweg, v. **Alweck.**

Allweyer — *Bav.* (An., 5 nov. 1850.) D'azur à deux cygnes d'arg., nageant sur une mer au nat. et placés entre trois plantes de joncs du même, s'élevant de la mer; au chef de sa., ch. de trois étoiles d'or. Cq. cour. **C.:** une demi-roue de moulin d'or, défaillante à sen. **L.:** à dextre d'or et de sa., à sen. d'arg. et d'azur.

Allwörden — *Hambourg.* Parti: au 1 d'arg. à un oiseau au nat.; au 2 d'or à une flèche d'azur, en pal. **C.:** une colombe tenant en son bec trois glands effeuillés, le tout au nat.; entre deux prob., d'arg. et d'or. **L.:** à dextre d'arg. et d'azur, à sen. d'or et d'azur.

Alm (von der), v. **von der Alm.**

Alma — *Frise.* Parti: au 1 d'or à la demi-aigle de sa., mouv. du parti; au 2 coupé: *a.* d'azur à une couronne à l'antique d'or; *b.* d'or à un A de sa. **C.:** une aigle iss. de sa. **L.** d'or et d'azur.

Alma — *Frise.* Parti: au 1 d'or à la demi-aigle de sa., mouv. du parti; au 2 d'azur au croiss. tourné d'or. **C.:** deux pl. d'aut., coupées alt. d'azur et d'or.

Alma — *P. de Groningue.* D'or à la fleur-de-lis de sa. — *Ou:* D'azur à la fleur-de-lis d'or *ou* d'arg. [Comp. **Heralma.**]

Almada — *Port., Castille.* D'or à la bande d'azur, acc. de deux aigles de gu. et ch. de deux croix florencées d'or, posées dans le sens de la bande.

Alman — *Zél.* De gu. au guerrier, arm. de toutes

pièces, au nat., tenant un arc. **D.:** IN ORE VERITAS, IN CORDE SINCERITAS.

Almansa, v. **Enriquez de Almansa.**

Almaras (d') — *Anvers, Holl.* D'azur à deux clés d'arg., passées en saut., acc. en chef d'une croisette pattée d'or. [V. **Exalto d'Almaras.**]

Almásy de Zsódany — *Hongrie* (Barons, 1767; comtes, 8 nov. 1777 et 11 août 1815.) D'azur au chev. d'or, acc. en chef de deux licornes ramp. et affr. d'arg. et en p. d'une tertre de trois coupeaux de sin., celui du milieu supp. une couronne d'or sur laquelle est posée une colombe ess. d'arg., tenant en son bec un rameau d'olivier de sin. Cq. cour. **C.:** la colombe, posée sur un tertre de sin. **L.:** à dextre d'or et d'azur, à sen. d'arg. et d'azur.

Almazan — *Port.* D'or au chêne de sin.; à la bord. de gu., ch. de sept panelles du champ.

Almazan — Royaume de *Grenade.* Parti: au 1 de sa. à la tour d'arg., portillée du même, aj. de sa.; au 2 de gu. à la bande d'or.

Almazan (Duc **d'**), v. **Guignard** vicomte **de St.-Priest.**

Almeida — *Sicile.* De gu. à six bes. d'or, 2, 2 et 2.

Almeida d'Azumar — *Port.* Ec.: aux 1 et 4 d'or à six carreaux de gu., 2, 2 et 2, ch. chacun d'un besant d'or; aux 2 et 3 d'arg. au saut. de gu., ch. de cinq écussons d'azur, surch. chacun de cinq bes. d'arg., 2, 1 et 2, et entre les écussons quatre flanchis d'or.

Almela — *Murcie.* D'or à l'arbre terrassé de sin.; à la bord. de gu., ch. de six fleurs-de-lis d'or, 1 en chef, 2 à chaque flanc et 1 en p.

Almelo (van) — *P. d'Overyssel* (M. et.) D'or à trois fasces d'azur, ch. de douze los. d'arg., 3, 4 et 3. **C.:** un vol d'azur. **L.** d'or et d'azur.

Almeloveen (van) — *Holl., P. d'Utrecht.* De gu. à deux saumons adossés d'arg., acc. de sept flanchis du même, 4 rangés en chef et 3 mal-ordonnés en p.; au chef d'or, ch. de trois crampons de sa., 2 et 1.

Almenar — *Catalogne.* D'azur à un mur crén. d'arg., en forme de fasce, maçonné de sa., percé de quelques brèches du même, sommé à dextre d'un drapeau du sec., flottant à sen.

Almenar — *Catalogne.* Ec. en saut.: aux 1 et 4 d'azur à la tour sommée de trois tourelles d'or; aux 2 et 3 d'arg. au demi-vol abaissé de gu., le dossier à sen.

Almenshofen, v. **Almhofen.**

Almentx — *Suisse.* D'or au bouquetin de sa., pass. sur une terrasse de sin. **C.:** une tête et col de bouquetin de sa.

Almeran — *Prov.* D'arg. à une étoile (16) de gu.

Almeras — *Prov.* D'azur au lion d'or, arm. et lamp. de gu.; au chef du sec., ch. de trois palmes de sin., posées chacune en bande.

Almeras-Latour (Baron de l'Empire) — *Dauphiné.* Ec.: au 1 de sa. à la tour d'arg., ouv. et aj. du champ; aux 2 et 3 d'azur au lion d'or; au 4 de sin. à la bande d'arg.

Almerico ou **Almerigo** — *Vicence.* Coupé: au 1 d'azur à une colline de trois coupeaux d'or, mouv. du coupé; au 2 de gu. à trois bandes d'or (*ou*, une fasce d'or, br. sur le coupé.)

Almersum — *P. de Groningue.* Parti: au 1 d'or à un M de gu., acc. de deux étoiles du même, 1 en chef et 1 en p.; au 2 d'or à la demi-aigle de sa., mouv. du parti.

Almesloe (Comtes **d'**), barons **de Tappe** — *Silesie* (Barons de *Tappe* et du St.-Empire, 16 avril 1688.) Parti: au 1 d'or à la demi-aigle de sa., mouv. du parti; au 2 d'or à trois fasces échiquetées de gu. et d'arg. Trois cq. cour. **C.:** 1° une demi-aigle de sa., entre un vol d'or; 2° quatorze bannières de gu., ch. chacune d'une fasce d'arg., 7 à dextre et 7 à sen.; 3° un vol de gu. — (Comtes d'*Almesloe* et du St.-Empire, 14 sept. 1705.) De gu., à une large croix échiquetée d'arg. et de gu. de six tires. Sur le tout d'or à une aigle de sa., bq., m. et cour. d'or, languée de gu. Sur le tout du tout d'or à la croix d'azur. Quatre cq. cour. **C.:** 1° un vol, d'or et de gu.; 2° seize bannières d'or, ch. chacune de deux fasces de gu., 8 à dextre et 8 à sen., les lances d'or; 3° l'aigle du surtout, ch. de l'écusson d'or à la croix d'azur; 4° un buste de femme, hab. d'azur, la ceinture échiq. d'arg. et de gu., cour. d'or, les cheveux épars. **L.:** des 1 et 2 cq., d'or et de gu.; des 3 et 4, d'or et de sa.

Almhofen ou **Almenshofen** — *Souabe.* Ec. de gu. et d'arg., le 2 ch. d'une rose de gu., tigée et feuillée de sin. **C.:** deux cornes de buffle, coupées alt. d'arg. et de gu.

Almiron — *Esp.* D'azur à treize étoiles d'or, 3, 3, 3, 3 et 1; à la bord. de gu., ch. de huit chaudières d'or. **C.:** une étoile d'or.

Almiron del Castillo — *Esp., Brab.* Ec.: aux 1 et 4 d'azur à treize étoiles d'or, 3, 3, 3, 3 et 1; à la bord. de gu., ch. de huit chaudières d'or (*Almiron*); aux 2 et 3 parti: *a.* de gu. à la tour d'or, ouv. d'azur; *b.* d'arg. à l'arbre de sin., le fût accolé d'un serpent d'arg. (*del Castillo.*)

Almodóvar — *Aragon.* D'arg. à deux sangliers au nat., courant l'un après l'autre, entre deux pins arr. de sin.; le tout acc. en chef d'un écusson aux armes d'*Aragon* qui sont d'or à quatre pals de gu.

Almoguera — *Castille.* De gu. à la tour sommée d'une tourelle d'arg., et un chien du même iss. des créneaux; à la bord. d'or, ch. de neuf têtes de More, coiffées de turbans rayés d'arg. et de gu., posées 3 en chef, 2 à chaque flanc et 2 en p.

Almond (Lord), v. **Livingstone** comte **de Callendar.**

Almonde (van) — *Holl.* (M. ét.) De sa. à trois flanchis d'or. **C.:** un lion, entre un vol. — [Après avoir écartelé ses armes avec celles de Teylingen, cette famille, issue de la maison de *Stryen*, en assuma les armes: «d'or à trois flanchis de gu.; cimier: un flanchis de gu., entre un vol-banneret d'or et de gu.," à cause de l'extinction de la branche aînée.]

Almont (Vicomtes **d'**), v. **Chevalier** vicomtes **d'Almont.**

Almsheim — *Bav.* D'or à trois fers-à-cheval de sa. **C.:** un fer-à-cheval d'or, supp. un tuyau de sa. sommé d'un panache de plumes de coq du même.

Almstein (van) — *Holl.* D'or à deux hallebardes de gu., passées en saut. [Suivant d'autres ces meubles seraient des bâtons fleurdelisés.]

Almugaver — *Esp.* D'or au vol d'azur; à la bord. comp. des deux émaux.

Almunia — *Aragon.* Ec. en saut.: aux 1 et 4 d'or à trois pins arr. de sin. accostés, celui du milieu plus élevé; aux 2 et 3 d'arg. plein.

Alnbach ou **Alnbeck** — *Saxe, Bav.* (M. ét.) De sa. à une tête et col de griffon d'or. **C.:** le meuble de l'écu, soutenu d'un chapeau de tournoi de sa., retr. d'arg.

Alner, v. **Merkelsbach** *dit* **Alner.**

Alnkhoven — *Bav.* (M. ét.) D'arg. à un pignon d'or, en p., sommé de deux clés adossées au nat., posées en chev. renv. **C.:** un vol à l'antique, aux armes de l'écu.

Aloigny marquis **de Groye** — *Poitou* (Marquis, janv. 1661.) De gu. à cinq fleurs-de-lis d'arg., 2, 1 et 2.

Aloigny marquis de **Rochefort** — *Tour., Bret.* (Marquis, 1664. M. ét. en 1701.) De gu. à trois fleurs-de-lis d'arg.

Aloigny ou **Dalloigny** — *Tournai.* Parti de gu. et d'arg.; au chev. de l'un en l'autre.

Alois de Vassieux — *Comtat-Venaissin.* De sin. au double trèfle fleur. et c.-fleur. d'or; au chev. d'azur, br. sur le tout.

Aloisio — *Sicile.* De gu. à quatre pals d'or; au lion du même, br. sur le tout.

Alomar — Ile de *Mayorque.* D'or au demi-vol de gu., acc. en p. d'une mer d'azur agitée d'arg.

Alonso — *Castille.* D'arg. au lion de gu.; à la bord. d'or, ch. de cinq croix florencées de gu., 1 en chef, 1 à chaque flanc et 2 dans les cantons de la p.

Alonso — Ville de *Villena* (Royaume de *Valence*). Ec.: aux 1 et 4 de gu. à la tour d'or, sommée de trois tourelles du même, celle du milieu plus élevée; aux 2 et 3 d'azur à la fleur-de-lis d'arg.

Alonso de Caso — *Asturies.* Parti: au 1 tranché, d'azur à l'étoile (8) d'or, sur or au lion de gu., cour. du même; à la bande de sin., engoulée de deux têtes de dragon d'or, br. sur le tranché; à la bord. d'azur, ch. des mots: DE UN SIDERIS GODO Y DEL REY VAMBA PROCEDE ESTA CASA EN TODO POR LINEA Y CAMINO, en lettres d'or (*Alonso*); au 2 d'arg. à la croix florencée de sa., vidée du champ; à la bord. denchée de gu. (*Caso.*)

Alopaeus — *Finlande.* D'arg. au renard courant de gu. **C.:** un renard assis de gu., tenant de sa patte dextre une balance.

Alopaeus — *Courlande* (An., 2 sept. 1772.) D'azur à la bande d'or, ch. d'une clé de sa., posée dans le sens de la bande; celle-ci acc. de deux pièces de monnaie d'arg., portant l'empreinte d'une tête d'homme cont. Cq. cour. **C.:** un cygne d'arg., le vol levé, la tête sommée d'une étoile (5) d'or. **L.** d'or et d'azur.

Alopaeus — *Finlande* (Barons, 10 nov. 1819; comtes, 12 mai 1820.) D'azur à la bande d'or, ch. d'une clé de sa., posée dans le sens de la bande; celle-ci acc. en chef d'une étoile (5) d'arg. et en p. d'une croix de

Lorraine du même. **T.**: à dextre un sauvage de carn.; à sen. un cerf au nat., coll. d'or.

Alopaeus, v. **Nordensvan.**

Alorge — *Norm.* (An., 1395). De gu. à trois gerbes d'orge d'or, liées du même, acc. de sept molettes aussi d'or, 3 rangées en chef, 1 entre les deux premières gerbes, 2 aux côtés de la troisième gerbe et 1 en p.

Alos — *France.* D'arg. à deux fasces d'azur, acc. de trois annelets de sa., rangés en chef.

Alos — *Esp.* D'arg. à un ours pass. de sa., surm. d'un vol d'azur.

Alos — *Esp.* D'azur au vol abaissé d'or.

Alos — *Catalogne.* Parti: au 1 de gu. au demi-vol abaissé d'or, le dossier à dextre; au 2 d'or à un arbuste au nat., feuillé de sin.

Alotto — *Sicile.* D'azur à une bande d'arg., ch. d'une autre bande de sa.

Alou d'Hémecourt — *Ile-de-Fr.* D'azur au chev. d'or, ch. d'une quintefeuille de gu. et de deux trèfles de sin., et acc. de trois merlettes du sec.

Alone, v. **Allone.**

Aloy — *P. de Namur.* D'arg. à trois tourt. de sa.

Aloy — *Vermandois.* D'arg. à une bande de fusées de sa.

Aloy — *Iles Baléares.* De gu. à un bouclier triangulaire d'or, posé debout, et une épée d'arg., garnie d'or, passée en pal, br. sur le bouclier.

Aloys — *Allem.* Ec.: au 1 de gu. à l'aigle d'or; aux 2 et 3 d'azur à trois roses d'or, rangées en barre; au 4 de sa. au cheval galopant d'or. Brl. d'or et de sa. **C.**: un lion iss. d'or, tenant de ses pattes trois lis de jardin d'arg., tigés et feuillés de sin. **L.**: à dextre d'or et de gu., à sen. d'or et d'azur.

Alpen (von ou van) — *Prov. rhén., Flandre* (M. ét. au commencement du 15e siècle.) De vair; au lion de gu., cour. d'or, br. sur le tout. Cq. cour. **C.**: le lion, iss. **L.**: à dextre d'arg. et de gu., à sen. d'arg. et d'azur.

Alpenheim (Edle **von**) — *Tirol* (An., 9 sept. 1839.) Tranché: au 1 d'arg. à une licorne naiss. de gu., mouv. du tranché; au 2 d'azur à un bras, arm. au nat., la main de carn. tenant trois fleurs alpestres de gu. **C.**: une licorne iss. de gu. **L.**: à dextre d'arg. et de gu., à sen. d'arg. et d'azur.

Alphen (van) — *Brab. sept.* De sa. à trois tierces d'or; au chef d'arg., ch. de trois croisettes de sa., 2 et 1.

Alphen (van) — *Holl.* (An., 16 sept. 1815.) D'arg. à l'étoile 8 de sa. Cq. cour. **C.**: une tête et col de bœuf de sa., accornée d'arg., posée de front [Les branches non-anoblies portent en cimier l'étoile de l'écu].

Alphen (van), van Alphers ou **van Alpherts** — *Breda, Zierikzee.* De sin. à trois poissons nageants d'arg., lorrés de gu., l'un sur l'autre. **C.**: un poisson de l'écu, en pal, la tête en haut, les nageoires à dextre.

Alphen, v. **Alfen** et **Alpen.**

Alpheran — *Prov.* (An., juin 1751.) Ec.: aux 1 et 4 d'azur au chev. d'or, acc. en chef de deux étoiles d'arg. et en p. d'un croiss. du même; aux 2 et 3 de gu. au léopard d'or.

Alphonse (d') — *France.* Losangé d'azur et d'or.

Alpicat — *Aragon.* Parti: au 1 d'or au demi-vol abaissé de gu., le dossier à dextre; au 2 d'azur à une pierre d'or.

Alpmannshofen — *Palatinat.* D'or à une tête et col de cerf au nat. Cq. cour. **C.**: le meuble de l'écu. **L.** d'or et de gu.

Alpont — *Aragon.* D'arg. au pont de trois arches au nat., maçonné de sa., posé en fasce, sommé de trois boules rangées d'arg., les arches remplies d'azur.

Alpont — *Aragon.* D'or à un trident démanché d'azur, posé en pal, les pointes en bas.

Alpozzo, v. **dal Pozzo** princes **della Cisterna.**

Alpuecho — *Sicile.* D'or à cinq feuilles de figuier de sin., 2, 1 et 2, les tiges en haut.

Alqueria de Bolgues — *Catalogne.* D'or à huit tourmis de sa., posées en pals, 2, 2, 2 et 2, chaque tourmi enveloppée de flammes de gu.

Alrics (des) — *Dauphiné, Comtat-Venaissin, Vivarais.* De gu. au chev. d'or, acc. de trois croisettes du même; au chef d'arg., ch. d'un soleil d'or. **D.**: TANT QU'IL LUIRA.

Alsace de Hennin-Liétard — *France* (Branche aînée, appelée, en France, à relever le titre de prince, par lettres patentes du 2 avril 1828.) De gu. à la bande d'or. **S.**: deux griffons, ornés chacun d'un collier de perles auquel est suspendu une croix de Lorraine. **D.**: SEUL CONTRE TOUS. *Manteau* de gu., doublé d'herm., sommé de la couronne princière.

Alsace de Hennin-Liétard — *Hainaut* (Branche cadette, ét. le 21 juillet 1804. Comtes de *Bossut* et marquis d'*Alsace*; princes de *Chimay* et du St.-Empire, 4 sept. 1735.) Ec.: aux 1 et 4 d'arg. à trois fasces de gu. (*Croy*); au 2 de gu. à trois fleurs de néflier d'or, percées du champ, barbées de sin. (*Aremberg*); au 3 c.-éc.: *a.* et *d.* d'azur à trois fleurs-de-lis d'or (*France*); *b.* d'herm. plein (*Bretagne*); *c.* de gu. plein (*Albret*). Sur le tout de gu. à la bande d'or (*Alsace*). **S.**: deux griffons d'or.

Alsche — *Holl.* D'or au chev. de gu., acc. en chef de deux perroquets volants, affr. et reg., de sin., et en p. d'une branche de chêne de sin., englantée au nat.

Alscheid — *Luxemb.* Ec. d'or et d'azur; au griffon de l'un en l'autre, arm. et lamp. de gu., tenant de sa patte dextre une hache du dernier emaïl.

Alsfort (van) — *Gueldre.* D'arg. à la fasce de sa. **C.**: une tête et col de lévrier, aux armes de l'écu.

Alsinger — *Lorr.* (An., 12 déc. 1565.) D'arg. au chev. d'azur, acc. de trois fleurs-de-lis de gu. **C.**: une tête et col de lion d'arg., entre un vol aux armes de l'écu. **L.** d'arg. et d'azur.

Alsó-Venecze (Chevaliers d'), v. **Klokoczan** chevaliers **d'Alsó-Venecze.**

Alstede — *Westphalie* (M. ét. au 17e siècle). D'or à la fasce de sa., ch. de trois croix latines au pied fiché du champ. **C.**: deux têtes et cols d'aigle de sa. adossées, bq. d'or, passées dans un annelet du même (*Arm. v. G.*)

Alstein (van) — *Flandre* (An., 17 janv. 1771.) D'or à la barre de sin., ch. de trois croix de Malte losangées d'or et d'arg. **C.**: une croix de l'écu, entre un vol de sa.

Alsteren (van) — *P. de Liége.* Fascé d'or et de gu., de huit pièces; au lion d'arg., br. sur le tout. Cq. cour. **C.**: une jambe de chèvre d'arg., ongiée d'or, posée en pal, les ongles en haut.

Alsteren (van) dit d'Hamal — *P. de Liége.* Ec.: aux 1 et 4 les armes précédentes d'*Alsteren*; aux 2 et 3 d'arg. à cinq fusées de gu., accolées en fasce, touchant les bords de l'écu (*Hamal*).

Alsteri d'Astfeld — *Aut.* Ec.: aux 1 et 4 d'or à l'aigle de sa.; aux 2 et 3 de gu. au chev. d'arg., acc. de trois roses du même. Cq. cour. **C.**: un vol coupé, à dextre de gu. sur arg., à sen. d'or sur sa. **L.**: à dextre d'or et de sa., à sen. d'arg. et de gu.

Alston de Chelsea — *Middlesex* (Baronet, 20 janv. 1681. M. ét. en 1783.) D'azur à dix étoiles rayonnantes d'or. **C.**: une étoile de l'écu, soutenue d'un croiss. d'arg. **D.** IMMOTUS.

Alston d'Edwardston — *Suffolk* (Baronet, 1681. M. ét.) Les armes précédentes.

Alston d'Odell — *Bedfordshire* (Baronet, 13 juin 1642. M. ét. le 20 juin 1790.) Les armes précédentes.

Alston de Saxham — *Suffolk* (Baronet, 1642. M. ét.) Les armes précédentes.

Alstorp ou **Asterpe** — *Gueldre.* D'or au griffon de sa.

Alstorphius — *Holl.* D'or à la croix alésée de gu., cant. de huit los. de sa., mouv. des angles de la croix, 2 dans chaque angle aboutées. **C.**: une colombe d'azur; *ou*, un vol, de sa. et d'or. **L.**: à dextre d'or et de sa., à sen. d'or et de gu. **D.**: HINC FIDES VIRESQUE.

Alstorphius-Grevelink — *Holl.* Ec.: aux 1 et 4 d'or à un bras, arm. au nat., iss. d'une nuée mouv. du canton sen. du chef, tirant une ancre de sa. à la trabe de gu., d'une eau en p. au nat.; aux 2 et 3 les armes d'*Alstorphius*. **C.**: une colombe d'azur. **L.** d'or et de sa. **D.**: HINC FIDES VIRESQUE.

Alströmer — *Suède* (Barons, 1778.) De gu. à la bande ondée d'arg., ch. de deux coquilles de sa. posées en pals, et acc. de deux abeilles d'or. L'écu bordé d'arg. Deux cq. cour. **C.**: 1° un bâton recourbé en haut à sen., d'or, entre deux pl. d'aut., coupées alt. d'or et d'azur, br. sur deux pl. d'aut. de sa.; 2° un bouclier ovale d'arg., ch. de la lettre S d'azur; entre deux branches de rosier d'arg., portant des boutons de rose de gu. **T.**: à dextre un Mercure de carn., la ceinture, le chapeau ailé et le caducée d'arg.; à sen. un Faune de carn., ceint et cour. de lierre, soufflant dans une flûte de Pan au nat., et embrassant de son bras sen. un bâton recourbé.

Alt — *Bâle.* D'or à un cor-de-chasse d'arg. en forme de poisson courbé, la tête à sen., suspendu à une croix latine de sa. **C.**: un homme iss., hab. de sa., coiffé d'un chapeau du même, au rabat d'or, rebr. du même, tenant de sa main dextre un aviron d'or, en pal. **L.** d'or et de sa.

Alt — *Bâle.* D'azur à une tour carrée, adextrée d'une ruine percée d'une porte, et senestrée d'une maisonnette, le tout au nat., sur une terrasse de sin. au bord d'une eau. **C.**: un buste d'homme, hab. de gu. au saut. d'arg. **L.** d'arg. et de gu.

Digitized by Google

Alt (von) — *P. de Salzbourg* (An., 1541; rec. de nob., 1616. M. ét.) De gu. à la bande d'arg., ch. d'un poisson d'azur, posé dans le sens de la bande. **C.:** un homme iss., hab. de gu., tenant de sa main dextre un poisson d'arg., en pal. **L.** d'arg. et de gu.

Alt (von) — *Aut.* (Nob. du St.-Empire, 1782.) De sa. au pal ondé d'arg. **C.:** un demi-vol, aux armes de l'écu.

Alt de Tieffenthal (Barons) — *Suisse.* Ec.: aux 1 et 4 de gu. à la roue d'or; aux 2 et 3 d'or au lévrier ramp. de sa., coll. et bouclé d'arg. Sur le tout parti: *a.* de gu. à la fasce d'arg.; *b.* d'or à l'aigle ép. de sa., bq. et m. de gu. Cq. cour. **C.:** un bras paré d'azur, la main de carn. tenant un badelaire d'arg., garni d'or; le tout br. sur un panache de sept pl. d'aut., celle du milieu d'arg., les autres alt. de gu. et d'or. **L.** d'or, de sa. et de gu. **S.:** deux lévriers reg. d'arg., langués de gu., coll. du même, bordés et bouclés d'or.

Alt-Freyburg — *Suisse.* De gu., chapé-ployé d'or. **C.:** un chapeau piramidal d'or, retr. de gu., sommé d'une boule d'or et d'un panache de plumes de coq de sa.

Alt-Taufkirchen — *Bav.* (M. ét.) De sa. au lion naiss. d'or, se percant la gueule d'une épée d'arg., garnie d'or. **C.:** le lion de l'écu, iss.

Altaemps, v. **Altems.** (**Sligo.**

Altamont (Comte d'), v. **Browne** marquis de

Altardio — *Venise.* Les armes d'**Aleardi.**

Altariva — *Sicile.* D'arg. à un rocher de trois coupeaux de sin., mouv. d'un fascé-ondé d'azur et d'arg. de cinq pièces, en p.

Altarriba — *Catalogne.* D'arg. à trois bandes de gu.

Alta-Rupe (Chevaliers d'), v. **Stoffella** chevaliers **d'Alta-Rupe.**

Altasser — *Aut.* Tranché, d'azur à la bande de gu. acc. de deux étoiles d'or, sur or au griffon de sa.; à la bande de gu., br. sur le tranché. **C.:** le griffon, iss.

Altavilla — *Sicile.* D'azur au peuplier d'arg., posé à dextre, senestré d'un chien braque ramp. du sec.

Altdorf (Comtes) — *Aut.* D'arg. au lion de gu. **C.:** un buste de femme, hab. d'arg., les cheveux épars, la tête sommée de trois plumes de paon au nat.

Altdorf ou **Altorff** — *Schwabisch-Hall* (*Wurt.*) Parti: au 1 fascé d'arg. et d'azur, de quatre pièces; au 2 de gu. plein. **C.:** deux prob., celle à dextre aux armes du 1, et celle à sen. de gu. plein.

Altdorff — *Alsace* (M. ét.) D'arg. à trois fleurs-de-lis d'azur. **C.:** un vol, aux armes de l'écu. [V. **Altdorf** *dit* **Gropsberg.**]

Altecleri — *Vérone.* D'azur à un mont de six coupeaux de sin., mouv. de la p., acc. en chef d'une croisette pattée de gu.

Altemana — *Vérone.* D'azur au soleil d'or.

Altems ou **Altaemps** — *Rome, Naples.* D'azur au bouc ramp. d'or. Cq. cour. **C.:** le bouc, iss. *Manteau* de gu., doublé d'arg., sommé de la couronne princière.

Alten — *Brunswick.* D'arg. au chicot au nat., posé en pal. **C.:** deux prob., d'arg. et de gu.

Alten — *Mecklembourg.* D'arg. à cinq los. et deux demies de gu., accolées en bande. Cq. cour. **C.:** un panache de plumes de coq de sa.

Alten — *Brab.* De gu. au chev. d'or, acc. de trois roses tigées et feuillées d'arg.

Alten — *Bav.* (Rec. de nob., 23 avril 1813.) D'arg. à trois los. de sin., posées en barres, rangées en bande, et quatre roses à quatre feuilles de gu., chaque rose br. sur le point de contact de deux los. **C.:** cinq pl. d'aut. de sa. **L.** d'arg. et de gu.

Alten d'Altenberg — *Souabe.* Parti d'or et de gu.; au chev. parti de sa. et d'arg., br. sur le parti. **C.:** deux prob., d'or et de gu., celle à dextre ch. d'une barre de sa. et celle à sen. d'une bande d'arg. **L.** conformes aux émaux des prob.

Alten de Goltern — *Han., Prusse.* D'arg. à sept los. de gu., accolées en bande, ch. chacune d'une rose d'or. Cq. cour. **C.:** sept plumes de coq courbées de sa., sortant chacune d'un tuyau de gu.; la plume dextre la plus grande, celle à sen. la plus petite. **S.:** deux coqs reg. de sa., arm. d'or, barbés, crêtés et langués de gu. **D.:** SOLA NOBILITAT VIRTUS.

Alten-Numerau — *Aut.* (Barons, 1765 et 1765) D'or à la demi-ramure de cerf de sa., courbée en demi-cercle, la courbe en haut. Deux cq. cour. **C.:** 1° le meuble de l'écu, posé en pal; **I.** d'or et de sa; 2° une tête et col de chien braque d'arg., coll. de sa., bordée et bouclée d'or, l'oreille ch. de trois coquilles de sa.; **I.** d'arg. et de sa. **S.:** deux chiens braque reg., pareils à celui du 2° cimier.

Alten-Numerau de Brassberg (Barons) — *Aut.* Ec.: aux 1 et 4 d'or à une demi-ramure de cerf de sa.; aux 2 et 3 d'arg. à un mont de six coupeaux au nat., sommé d'une étoile de gu., chaque angle orné d'un panache de cinq pl. d'aut. de sa. Sur le tout un écusson d'or, cour. du même et ch. d'une aigle ép. de sa., portant sur son estomac un écusson d'arg. ch. d'un L d'or. Deux cq., le 1 timbré d'une couronne ordinaire, le 2 d'une couronne ordinaire fourrée d'un bonnet de gu. **C.:** 1° une tête et col de chien braque cont. d'arg., coll. de sa., bordée et bouclée d'or; 2° l'étoile du 2. **L.** d'arg. et de sa.

Alten de Wilkenburg — *Han.* (Comtes, 7 août 1815.) Les armes d'*Alten de Goltern.* **T.:** à dextre un tirailleur du premier bataillon de la légion anglo-allemande; à sen. un soldat de la garde à pied de Hanovre électorale. **D.:** PRO PATRIA.

Alten-Fraunberg, v. **Fraunberg.**

Altena (van) — *Holl.* D'or au chev. de sa. **C.:** un lion de sa.

Altena (van) — *Holl.* D'or à la fleur-de-lis de gu., acc. de trois oiseaux de sa.

Altena (van) — *Frise.* D'azur à une bande tranchée d'or sur sin., l'or ch. de trois cigognes pass. au nat.; la bande acc. de deux trèfles d'or.

Altena (van) — *Brab.* D'or à deux saumons adossés de gu.

Altena (van) — *Flandre.* Ec.: aux 1 et 4 de gu. à la fleur-de-lis d'arg.; aux 2 et 3 d'azur à la fasce brét. et c.-brét. d'or, acc. de trois glands effeuillés du même, les queues en bas.

Altena (Comtes) — *Westphalie.* D'or à la fasce échiq. de gu. et d'arg. de trois tires.

Altena [Altena-sur-Lenne] (Comtes) — *Westphalie.* D'or à la rose de gu.

Altenau — *P. de Salzbourg.* De sa. à deux pals d'arg. **C.:** un écran octogone aux armes de l'écu, chaque angle orné d'une houppe, lesdites houppes alt. d'arg. et de sa.

Altenbockum — *Westphalie, Pom.* De sa. à un annelet d'arg. **C.:** une tête et col de chien braque de sa., coll. d'un annelet d'arg.; entre un vol à l'antique de sa. [V. **von dem Grimberg** *dit* **von Altenbockum.**]

Altenburg (Burgraves d') — *Allem.* De gu. à deux fasces d'arg.

Altenburg — *Tirol* (M. ét. en 1474.) Coupé: au 1 tranché d'arg. sur gu.; au 2 recoupé d'arg. sur gu. Cq. cour. **C.:** un vol à l'antique, aux armes de l'écu.

Altenburg — *Allem.* D'or au lion dragonné de gu., arm., lamp. et cour. d'azur.

Altenburger — *Bâle.* D'azur à un portique carré d'or, crén., ouv. du champ, soutenu d'un socle d'or et sommé sur ses extrémités de deux bannières coupées de sa. sur arg. **C.:** le portique.

Altenburger von Marchenstein und Fraenberg — *Tirol* (Conc. d'arm., 5 juillet 1620; nob. du St.-Empire, 26 juillet 1736; barons du St.-Empire, 29 oct. 1776.) Ec.: aux 1 et 4 tranché, de sa. au lion léopardé d'or, pass. en bande, sur gu. plein; à la rivière au nat., en bande, br. sur le tranché, ch. d'un poisson au nat., posé dans le sens de la rivière (*Altenburger*); au 2 d'azur à une pierre millaire d'arg., posée sur une terrasse de sin.; au 3 d'azur à un rocher d'arg., soutenu d'une terrasse de sin. et sommé d'un palmier du même. Deux cq. cour. **C.:** 1° un lion iss. d'or; **I.** d'or et de sa.; 2° un homme iss., hab. de gu., rebr. d'or, ceint du même, coiffé d'un bonnet d'azur, tort. de rubans d'or et de sa. flottants à dextre et à sen., tenant de sa main dextre une masse d'armes, la sen. appuyée sur sa hanche; **I.** d'arg. et d'azur. **S.:** deux licornes reg. d'arg.

Altendöpffer — *Franconie.* D'arg. à la bande d'azur, ch. d'un gland effeuillé de gu., à la coque de sin., posé dans le sens de la bande, et de deux étoiles d'or. **C.:** le gland, posé en pal, entre un vol d'arg., l'aile dextre ch. d'une barre d'azur et la sen. d'une bande du même, chacune surch. d'une étoile d'or. **L.** d'or et d'azur.

Altendoren — *Lubeck.* D'azur au croiss. tourné d'or, acc. de trois étoiles du même. **C.:** trois verges de gu., sommées chacune d'une queue de paon au nat., la verge du milieu ch. d'une étoile d'or; le tout devant une boule d'azur, iss. du brl., sommée de deux queues de paon au nat.

Altendorf — *Allem.* Parti: au 1 bandé d'azur et d'arg., de quatre pièces; au 2 d'or à la demi-aigle de sa., mouv. du parti. Cq. cour. **C.:** un lion assis d'or, posé de front; entre deux prob. coupées, à dextre d'arg. sur azur, à sen. de sa. sur or; ledit lion empoignant de ses pattes les prob. **L.** conformes aux émaux des prob.

Digitized by Google

Altendorf -- *Souabe.* Parti d'arg. et de sa. Cq. cour. **C.:** une queue de paon au nat.

Altendorf -- *Souabe.* D'arg. à l'écusson de gu., accosté d'un annelet d'azur. **C.:** deux oreilles d'âne, de gu. et d'arg. [V. **Aldendorp.**]

Altenfaar -- *Suisse.* D'arg. au tilleul à l'antique arr. de gu. **C.:** un buste d'homme, posé de profil, hab. aux armes de l'écu, coiffé d'un bonnet pointu d'arg., retr. de gu.

Altenhaus -- *Styrie.* De gu. à deux demi-vols adossés d'arg. Cq. cour. **C.:** un vol d'arg.

Altenhausen -- *Schwabisch-Hall* (*Wurt.*) Ecartelé-écraché d'arg. et de sa. **C.:** deux prob. d'arg.

Altenklingen -- *Thurgovie.* De sa. semé de bill. d'or; au lion d'arg., cour. d'or, br. sur le tout. **C.:** le lion, iss., orné le long du dos d'une crête de sa. semée de bill. d'or; ladite crête ornée aux angles de plumes de paon au nat.

Altenlegern (Barons) -- *Aut.* Tranché d'arg. sur sa. Cq. cour. **C.:** une queue de paon au nat.

Altenrath, v. **Aldenroide.**

Altenstein -- *Vienne* (Conc. d'arm., 1496, 18 nov. 1530 et 13 juillet 1532.) De gu. à la bande d'arg., ch. d'un renard courant du champ. **C.:** un buste d'homme, posé de profil, hab. de gu. bout. d'or, au rabat d'arg., coiffé d'un bonnet pointu de gu. retr. d'arg., le sommet courbé en avant et orné d'une boule d'arg. -- (Nob. du St.-Empire, 13 avril 1510.) Parti: au 1 d'or à l'aigle cont. de sa., cour. du champ, ch. d'un saut. diminué aliséé de gu., br. sur les ailes et sur les pieds de l'aigle; au 2 de sa. à la bande d'arg., ch. d'un renard courant de gu. Cq. cour. **C.:** un buste d'homme, posé de profil, hab. de sa. bout. d'or, au rabat d'arg., coiffé d'un bonnet pointu de gu. retr. d'arg., le sommet courbé en avant et orné d'une boule d'arg.; entre un vol de sa., chaque aile ch. du saut. du 1. **L.** d'or et de sa. -- (Conf. de nob., 30 sept. 1605.) Ec.: aux 1 et 4 d'or à l'aigle de sa., cour. du champ, ch. d'un saut. diminué aliséé de gu., br. sur les ailes et les pieds de l'aigle, l'aigle du 1 cont.; aux 2 et 3 de sa. à la bande d'arg., ch. d'un renard courant de gu. **C.:** 1° un vol de sa., chaque aile ch. du saut. du 1; **L.** d'or et de sa.; 2° le buste du cimier de 1510; **L.** d'arg. et de sa.

Altenstelg -- *Styrie* (Chevaliers autrichiens, 20 nov. 1706. D'arg. à la bande de sa. **C.:** une boule d'arg., sommée de plumes de coq de sa. [La branche de *Suisse* porte en cimier: un chapeau pyramidal de sa., sommé d'une boule d'arg.]

Altenstein -- *Souabe.* De gu. à trois marteaux d'or. **C.:** deux prob. de gu., ornées chacune à l'ext. de quatre flèches d'arg., enfoncées dans les prob. Cimp. **Stein d'Altenstein.**]

Altenstiffen, v. **Tiffenstein.**

Altere (van) -- *Bruges* (An., 20 mai 1690. M. ét.) D'arg. à la fasce de gu., acc. de trois têtes et cols de cheval de sa., bridées du sec. Brl. d'arg. et de gu. **C.:** une tête de cheval de l'écu, entre un vol d'arg. et de gu. ou entre un vol à l'antique d'arg., chaque aile ch. d'une fasce de gu.)

Alteren (van) -- *Amsterdam.* Coupé, de sa. à trois étoiles d'or, rangées en fasce, sur gu. au lion léopardé d'or; à la fasce ondée d'arg., br. sur le coupé.

Alteren (van) de Jaersvelt -- *Flandre, Holl., P. d'Utrecht.* Ec.: aux 1 et 4 d'arg. à trois colonnes ruinées de sa. *Vianen*); aux 2 et 3 fascé de vair et de gu. *Gore.* Sur le tout les armes précédentes d'*Alteren*. Quelquefois on trouve ces armoiries composées de la manière suivante: Ec.: aux 1 et 4 d'*Alteren*; aux 2 et 3 de sin. à la fasce ondée d'arg., acc. de trois oiseaux d'or. Sur le tout un écusson fascé de vair et de gu., surm. d'un petit écusson, d'azur à la fleur-de-lis d'or.

Altermatt -- *Soleure.* D'azur au chev. d'arg., acc. en chef de deux étoiles d'or et en p. d'un trèfle de sin. **C.:** un trèfle de sin., sommé d'une étoile d'or. **L.** d'or, d'azur et d'arg.

Altermatt -- *Soleure.* De gu. à une croix latine, soutenue d'un X dont la moitié inférieure broche sur un V, soutenu d'un tertre; la croix accostée en chef d'une étoile et d'un croiss., et les jambes du V surmontées d'un croiss. et d'une étoile; le tout d'or, excepté le tertre qui est de sin. **C.:** un croiss. montant d'or, supp. une étoile du même. **L.** d'or et de gu.

Altersham ou Altersheim -- *Bav.* (M. ét.) D'or à un homme, hab. de sa., la culotte de gu., les bas d'arg., les souliers de sa., coiffé d'un bonnet du même, tenant de sa main dextre un marteau au nat. **C.:** trois pl. d'aut., une d'or entre deux de sa. -- (An., 1818.) De sa. à un chevalier, arm. de toutes pièces d'arg., posé, les jambes écartées, sur un tertre d'or, tenant de sa main dextre un marteau d'arg., le manche appuyé sur sa hanche. Cq. cour. **C.:** le chevalier, iss. **L.** d'or et de sa. -- (Barons du St.-Empire, 1681.) Ec.: au 1 d'or à un chevalier, arm. de toutes pièces d'azur, le casque cour. d'or, posé, les jambes écartées, sur un tertre de sa., tenant de sa main dextre un marteau d'armes au nat., le manche appuyé sur sa hanche; au 2 bandé de gu. et d'arg., de quatre pièces; au 3 de gu. à la tour d'arg., ouv. du champ; au 4 d'azur au griffon d'arg., tenant une hallebarde du même. Sur le tout d'or à l'aigle ép. de sa., surm. de la couronne impériale. Trois cq. cour. **C.:** 1° deux prob., coupées d'or sur arg.; 2° le chevalier, iss.; 3° les meubles du surtout. **L.** d'arg. et de gu., mêlé d'or et de sa. -- (Barons en *Bohême*, 18 nov. 1700.) Les mêmes armes, augmentées d'un 4e cq., portant en cimier le griffon, iss. **L.:** à dextre d'arg. et de gu., à sen. d'or et de sa.

Altfeld (Edle **von**), v. **Jenisch** Edle **von Altfeld.**

Altgrüber -- *Bav.* (M. ét.) D'azur au lion naiss. d'or, tenant de ses pattes une épée d'arg., garnie d'or, posée sur son épaule. **C.:** le lion, iss.

Altham (Baron), v. **Annesley** baron **Altham.**

Althamer -- *Aut.* Coupé: au 1 d'azur au lynx naiss. d'or, mouv. du coupé; au 2 d'azur chapé d'or, l'azur ch. d'une étoile d'or. Cq. cour. **C.:** le lynx iss., entre un vol, l'aile dextre taillée et la sen. tranchée d'or sur azur. **L.:** à dextre d'or et d'azur, à sen. d'arg. et d'azur.

Althammer -- *Nuremberg.* De gu. à un homme iss., hab. d'or, tenant de chaque main un marteau du même. **C.:** l'homme iss. **L.** d'or et de sa.

Altham ou Altan -- *Udine, Treviso, Venise, Frioul* (Comtes, 22 fév. 1569; comtes du St.-Empire, 6 juillet 1670; rec. dudit titre, 28 fév. 1822.) Un écusson ovale encadré d'un serpent de sin., se mordant la queue; éc.: aux 1 et 4 coupé, d'arg. à la rose de gu., bout. d'or, sur azur à trois têtes de léopard rangées d'or; à la fasce d'or, br. sur le coupé; aux 2 et 3 d'azur à un tertre d'or, mouv. de la p. et sommé d'un demi-vol d'arg. Sur le tout un écusson ovale d'arg., ch. d'une aigle de sa., cour. d'or. Le grand écu posé sur l'estomac d'une aigle ép. de sa., chaque tête cour. d'or. **D.:** DROIT.

Altham -- *Aut., Silésie* (Barons, 24 mars 1576; comtes du St.-Empire, 18 juin 1610.) De gu. à la fasce d'arg., ch. d'un 𝔄 de sa. (Une branche portait la fasce surm. d'une coupe d'or, à cause de la charge d'échanson héréditaire de l'Empire.) **C.:** un sapin de sin., entre deux drapeaux, d'arg. et de gu., ch. chacun d'une aigle ép. de sa. *Manteau* de gu., doublé d'herm., sommé de la couronne princière.

Althaus -- *Allem.* De gu. au lion d'arg., cour. d'or, tenant entre ses pattes une église d'arg., le clocher à dextre. Cq. cour. **C.:** une étoile (8) d'arg., entre un vol coupé d'arg. sur gu.

Althaus -- *Schaumbourg-Lippe, Bade* (Barons, 26 mai 1860.) De gu. à deux bâtons fleurdelisés arr. d'arg., passés en saut. Cq. cour. **C.:** les meubles de l'écu.

Althaus ou Oldenhus -- *Westphalie.* Les armes précédentes des barons d'*Althaus.*

Althausen -- *Allem.* D'azur à deux maisonnettes d'arg., rangées sur une terrasse de sin.; le champ chapé de sa., à deux griffons affr. d'or; et au chev., divisé en chev. de gu. sur arg., br. sur le chapé. Cq. cour. **C.:** un griffon iss. d'or, mouv. de trois plumes de paon au nat. **L.:** à dextre d'or et de sa., à sen. d'arg. et de gu.

Althausen ou Althusen -- *Suisse.* Coupé: au 1 taillé de sa. sur arg.; au 2 tranché de sa. sur arg. **C.:** un buste d'homme, posé de profil, hab. de gu., coiffé d'un bonnet pointu de sa., retr. d'arg., orné sur le devant de deux pl. d'aut. d'arg.

Altheer -- *P. d'Utrecht.* De gu. au rencontre de boeuf d'arg.

Altheer -- *St.-Gall.* D'arg. au rencontre de boeuf de gu., ayant entre ses cornes une hache d'arg., emm. de gu., posée en fasce, le manche à dextre. **C.:** les meubles de l'écu.

Altheer -- *St.-Gall.* De gu. à une étoile (8 d'or. **C.:** l'étoile, entre deux prob. de gu., chacune ch. d'une fasce d'or.

Altheim -- *Bav.* Parti d'arg. et de gu.

Altheim -- *Souabe.* D'arg. au lion naiss. d'azur. **C.:** le lion, iss.

Althof *dit* **Scholtz** -- *Silésie* (Chevaliers, 1 juin 1666.) De sa. au griffon d'or, tenant une épée d'arg. et soutenu d'un tertre de sin. **C.:** le griffon. **L.** d'or et de sa.

Althorp (Vicomte), v. **Spencer** comte **Spencer.**

Digitized by Google

Althusen, v. **Althausen.**

Althusius — *Holl.* D'arg. à une maison carrée d'azur, posée sur une terrasse du même.

Altichini — *Padoue.* D'arg. au lion fascé d'or et de gu.

Altichini, v. **dalla Riva** *dit* **Altichini.**

Altier — *Prov., Lang.* D'arg. à la bord. de gu.; au chef d'azur, br. sur le tout.

Altier de Borne — *Gévaudan.* D'arg., au chef d'azur.

Altieri (Princes) — *Rome.* D'azur à six étoiles (8) d'arg.; à la bordure émanchée d'azur sur arg.

Altieri — *Sicile.* D'azur à six bes. d'or; à la bord., denchée de gu. sur arg.

Alting — *P. de Groningue. Armes anc.:* D'or chapé d'azur, l'or ch. d'un tourt. de sa. — *Armes mod.:* Coupé: au 1 d'or à l'annelet de sa.; au 2 d'or chapé d'azur, l'or ch. d'un tourteau de sa. Brl. d'azur et d'or. **C.:** un vol de sa., l'aile dextre ch. d'une bande d'or et l'aile sen. d'une barre du même, surch. chacune d'un annelet de sa. **L.** d'or et d'azur.

Alting — *P. de Groningue.* D'or à la bande d'azur, ch. de trois cruches à couvercle d'arg., ayant une anse à sen., posées dans le sens de la bande.

Alting-Mees — *P. de Groningue, Holl.* Les armes de **Mees** à *Rotterdam.*

Alting-Siberg — *Holl.* (An., 11 déc. 1840.) Ec.: aux 1 et 4 d'arg. à la rose de gu., barbée de sin. (*Siberg*); aux 2 et 3 coupé: *a.* d'or à l'annelet de sa.; *b.* d'or chapé d'azur, l'or ch. d'un tourteau de sa. (*Alting*). Brl. de gu. et d'arg. **C.:** la rose, entre un vol de gu. **L.** d'arg. et de gu. **S.:** deux griffons reg. au nat., lamp. de gu., les ailes, les pattes de devant et la moitié supérieure du corps d'une teinte grisâtre.

Altingen — *Souabe.* (M. ét.) De gu. à trois faucilles d'arg., emm. d'or, posées en fasces, rangées en pal, le dos en bas, la pointe à sen. **C.:** une femme iss., hab. de gu., tenant de chaque main une faucille de l'écu, en pal, les faucilles adossées.

Altinguen — *Lorr.* (An., 1559.) D'arg. au chev. d'azur, acc. en p. d'un léopard de gu.

Altkirchen (Barons) — *Aut.* Ec.: aux 1 et 4 de gu. à la fasce d'arg., acc. de trois colombes volantes du même, les becs dirigés vers le coeur du quartier; ladite fasce ch. d'un L d'or, embrassé d'une branche de laurier de sin.; aux 2 et 3 d'or à la demi-aigle de sa., bq., m. et cour. du champ, mouv. du parti. Sur le tout d'azur à une église d'arg., essorée de gu., le clocher posé à sen. et croisé d'or ainsi que le toit. Trois cq. cour. **C.:** 1° et 3° une aigle iss. de sa., bq. et cour. d'or, ch. d'une fasce du même; 2° l'église. **L.:** à dextre d'or et de sa., à sen. d'arg. et de gu. **D.:** PRO DEO ET CAESARE.

Altkover — *Ratisbonne.* Parti d'or et de sa., l'or ch. d'un homme, hab. de sa., le bras sen. étendu sur le sa. et tenant un bâton d'or dirigé vers la pointe de l'écu. **C.:** l'homme, entre un vol d'or et de sa.

Altmann — *Ratisbonne.* De gu. à un chev. très-large, tiercé en chev. d'or, de sa. et d'arg. **C.:** un homme iss., hab. de gu., coiffé d'un bonnet pointu parti d'or et d'arg., ch. d'un chev. de sa., et retr. de gu. **L.** d'arg. et de gu.

Altmann — *Bav.* (An., 19 mai 1769.) D'arg. à un vieillard iss., mouv. d'un tertre de sin., hab. de gu. bout. d'or, au rabat du même, coiffé d'un bonnet de gu. retr, d'arg., tenant deux hallebardes passées en saut. devant son corps. Brl. de gu. et d'arg. **C.:** une licorne iss. d'arg. **L.** d'arg. et de gu.

Altmann — *Bav.* (Conc. d'arm., 1631.) Ec.: aux 1 et 4 de gu. à une tête de vieillard barbu, au nat.; aux 2 et 3 d'or au chev. d'azur, la cime en forme de losange d'arg. **C.:** un buste de vieillard, hab. d'azur; entre deux prob. coupées, à dextre de gu. sur arg.. à sen. d'azur sur or, ornées chacune dans son embouchure de trois pl. d'aut., à dextre une d'azur entre deux d'or, à sen. une de gu. entre deux d'arg. **L.** conformes aux émaux des prob.

Altmann d'Altmannshofen — *Bav.* (Nob. du St.-Empire, 22 août 1790.) D'arg. à un chevalier, arm. de toutes pièces, l'épée à la hanche, le casque panaché de trois pl. d'aut., une d'arg. entre deux d'azur, tenant de sa main dextre une hache d'armes et de sa sen. un bouclier de gu., style rococo, ch. d'un **A** d'or; ledit chevalier chevauchant sur un lion léopardé d'or, pass. sur une terrasse d'azur. Cq. cour. **C.:** un lion iss. au nat., tenant de ses pattes une hache d'armes. **L.** d'arg. et d'azur.

Altmann von Regeldorf und Winzer — *Bav.* (M. ét. vers 1650.) D'arg. à un buste de vieillard, hab. d'azur, au rabat d'arg. **C.:** le buste.

Altmann de Vilswert — *Ratisbonne.* D'arg. à un vieillard, hab. de gu., coiffé d'un bonnet du même, posé sur un tertre de sin., et tenant de ses mains une hallebarde au nat. **C.:** une licorne iss. d'arg.

Altmannshausen — *Bav.* (Barons du St.-Empire, 12 déc. 1682.) Ec.: aux 1 et 4 d'or à un tertre de trois coupeaux de sa., sommé d'un soc de charrue au nat., posé en pal, la pointe en bas; aux 2 et 3 d'azur à un homme d'armes iss., au nat., tenant une hallebarde. Sur le tout d'arg. à une aigle ép. de sa., chaque tête cour. d'or. Deux cq. cour. **C.:** 1° quatre pl. d'aut.: de sa., d'or, d'arg. et d'azur; **L.** d'or et de sa.; 2° un demi-vol de sa.; **L.** d'arg. et d'azur.

Altmannshofen — *Wurt., Saxe.* D'arg. à une tête et col de cerf de gu. **C.:** une tête et col de cerf d'or.

Altmannstein (Comtes) — *Aut.* Tranché d'arg. sur sa. Cq. cour. **C.:** deux oreilles d'âne, d'arg. et de sa., l'intérieur de gu.

Altnach — *Suisse.* De gu. à une hache d'arg., emm. d'or. **C.:** un chapeau piramidal aux armes de l'écu, sommé d'un panache de plumes de coq de sa. — *Ou:* D'arg. à une hache d'azur, emm. de gu. **C.:** un chapeau piramidal aux armes de l'écu, sommé d'un panache de plumes de coq de sa.

Alton (Baron de l'Empire) — *France.* Coupé: au 1 de sin. à une plante de lis au nat., terrassée d'or, fleurie de deux pièces d'arg., l'une en haut et l'autre à sen.; au 2 d'azur au lion d'arg., tenant de sa patte dextre un rameau d'olivier de sin. et acc. de cinq étoiles d'arg., quatre dans les cantons de l'écu et la cinquième en p.

Alton — *Aut.* (Comtes, 25 avril 1777.) D'azur au lion d'arg., arm., lamp. et vilené de gu., acc. de cinq fleurs-de-lis d'or, quatre dans les cantons de l'écu et la cinquième en p. Deux cq. cour. **C.:** 1° une aigle coat. de sa., cour. d'or; **L.** d'or et d'azur; 2° le lion, iss., tenant de sa patte dextre une branche de laurier de sin.; **L.** d'arg. et d'azur. **S.:** deux lions d'arg., arm. et lamp. de gu. **D.:** JUSTUS ET FIDELIS.

Alton (Marquis d'), v. **Talbot** duc **de Shrewsbury.**

Alton-Shee (Comtes) — *Angl., France.* Ec.: au 1 tranché-denché d'azur sur or, à deux fleurs-de-lis de l'un à l'autre; au 2 de gu. à trois épées d'arg., garnies d'or, rangées en fasce, la première et la troisième ayant la pointe en bas; au 3 de sa. à trois phéons d'arg., la pointe en bas; au 4 de gu. à trois épées d'arg., garnies d'or, une en pal et les deux autres br. en saut.

Altorf — *Suisse.* D'arg. à un écusson de sa. en abime, et une rose de gu., tigée et feuillée de sin., au canton dextre du chef, posée en bande et mouv. dudit écusson. **C.:** un bonnet de gu., retr. d'arg., sommé d'un panache de plumes de coq de sa.

Altorfer — *Bâle.* D'arg. à la rose de gu., tigée et feuillée de sin. **C.:** la rose. **L.** d'arg. et de gu.

Altorff — *P. de Bâle, Alsace.* D'arg. à une émanche de deux pièces de sa., mouv. du flanc sen., la pièce en p. plus longue qui celle en chef; au chef de l'écu de sa. **C.:** deux oreilles d'âne, de sa. et d'arg.

Altdorf, v. **Altorff.**

Altoviti — *Florence, Prov.* De sa. au loup ramp. d'arg.

Altoviti — *Rome.* D'azur au chien ramp. d'arg., coll. de gu., le collier ch. de deux bes. d'or.

Altrenw ou **Alttreu** — *Suisse, Angl.* Coupé de gu. sur arg.; à une Foi, posée en chevron, de l'un en l'autre. **C.:** un vol, d'arg. et de gu.

Altrie (Baron), v. **Keith** baron **Altrie.**

Altrock — *Prusse, Mecklembourg, Saxe* (Nob. de *Prusse*, 14 avril 1744; nob. du St.-Empire, 21 juin 1746, 12 août 1749 et 22 mars 1751.) Parti: au 1 d'arg. à la demi-aigle de sa., bq., m. et cour. d'or, mouv. du parti, l'aile ch. d'un demi-cercle treflé d'or, tenant de sa griffe un sceptre du même et ch. sur sa poitrine du chiffre F. II. d'or; au 2 de gu. au lévrier ramp. d'arg., coll. d'or, soutenu d'une terrasse de sin. L'écu bordé d'or. Cq. cour. **C.:** un pélican avec ses petits dans son aire, d'arg., entre deux prob. coupées, à dextre d'arg. sur sa., à sen. de gu. sur arg. **L.** conformes aux émaux des prob.

Altschmid — *Ratisbonne.* Coupé: au 1 d'azur à trois étoiles d'or; au 2 d'arg. à deux bandes de gu. Cq. cour. **C.:** deux prob. coupées, à dextre d'arg. sur gu., à sen. d'azur sur or, chacune ornée dans son embouchure de trois pl. d'aut., à dextre une d'or entre deux d'azur, à sen. une d'arg. entre deux de gu. **L.:** à dextre d'or et d'azur, à sen. d'arg. et de gu.

Altspaur — *Tirol* (M. ét.) Coupé de sa. sur arg., l'arg. ch. d'une étoile de sa. **C.:** un vol aux armes de l'écu.

Altspaur *dit* **Belfort** (Barons) — *Tirol* (M. ét.).

Ec.: au 1 d'or à l'aigle cont. de sa., bq. et m. du champ; au 2 coupé de sa. sur arg., l'arg. ch. d'une étoile de sa.; au 3 d'arg. au chien pass. de gu.; au 4 d'or à la tour au nat., surm. d'une aigle de sa. Deux cq. cour. **C.**: 1° deux pennons de gu., ch. chacun d'une fasce d'arg., les trabes passées en sautoir; 2° deux prob. coupées de sa. sur arg., ornées chacune dans son embouchure d'une étoile d'arg. **L.** d'or et de sa.

Altstädt — *Prusse* (Comtes, 9 nov. 1677. M. ét. le 8 fév. 1716.) Coupé d'un trait, parti de trois autres, qui font huit quartiers: aux 1 et 8 de gu. à une demi-aigle d'arg., mouv. du parti; aux 2 et 7 d'or à une demi-fleur-de-lis d'azur, mouv. du parti; aux 3 et 6 d'azur à une ancre d'arg.; aux 4 et 5 d'azur à une fleur-de-lis d'or.

Altstädter — *Tirol* (M. ét.) Ec.: aux 1 et 4 d'or à l'aigle de profil de sa., ess., tenant de ses pattes un coin d'arg.; aux 2 et 3 de gu. à un homme iss., hab. d'un parti d'arg. et d'azur, coiffé d'un chapeau pyramidal pareil, tenant de sa main dextre trois épis d'or et de sa sen. une rose tigée et feuillée, le tout au nat. Deux cq. cour. **C.**: 1° l'aigle, cont.; **L.** d'or et de sa.; 2° l'homme iss.; **L.** d'arg. et de gu.

Altsteten — *Suisse.* D'arg. à la tour de sa., posée sur un tertre de sin. **C.**: les meubles de l'écu.

Altorf *dit* **Gropeberg** — *Prov. rhén.* Ec.: aux 1 et 4 coupé d'arg. sur azur; aux 2 et 3 d'arg. à trois fleurs-de-lis d'azur. Deux cq. cour. **C.**: 1° deux prob., coupées d'arg. sur azur; 2° un vol à l'antique, aux armes du 2.

Altorf *dit* **Wollschläger** — *Prov. rhén.* Coupé d'arg. sur azur. Cq. cour. **C.**: deux prob., coupées d'arg. sur azur.

Altrew v. **Altreuw.**

Altuna — *Guipuzcoa.* D'arg. à trois lions de gu.

Altvatter — *Aut.* (Nob. du St.-Empire, 1764.) Ec.: aux 1 et 4 de gu. à quatre fasces d'arg.; aux 2 et 3 d'or à l'aigle de sa. Cq. cour. **C.**: une aigle iss. de sa., cour. d'or. **L.**: à dextre d'or et de sa., à sen. d'arg. et de gu.

Altvillars — *Dauphiné.* D'arg. à l'aigle ép. de sa., bq., m. et cour. de gu. **D.**: NUBE ALTIUS.

Altwegg — *Bâle.* Parti: au 1 d'azur à un homme, posé de front, hab. d'arg., le haut-de-chausses du même, supp. de chaque main une étoile (5) d'or; ledit homme surm. d'un croiss. versé d'or; au 2 d'arg. à une roue de moulin d'azur. **C.**: un lion iss. d'or, lamp. de gu. **L.** d'arg. et d'azur.

Altweinegg — *Tirol.* De gu. à la fasce crén. d'arg., maçonnée de sa., les créneaux entaillés.

Altwys — *Suisse.* De gu. à une tête et col d'ours d'arg. **C.**: le meuble de l'écu.

Altzinger — *Bav.* (Conc. d'arm., 27 août 1479.) De sa. à une oie sans pattes ni queue, d'arg., cour. d'or. **C.**: l'oie. **L.** de sa. et de gu.

Alvanley (Baron), v. **Arden** baron **Alvanley.**

Alvarado — *Estrémadure.* D'or à cinq fleurs-de-lis d'azur, rangées en orle; au fr.-q. d'arg. ch. de trois fasces ondées d'azur.

Alvarez — *Zél., Holl.* Echiq. d'azur et d'arg., de cinq tires, chacune de trois points. Cq. cour. **C.**: un ange iss., cour. d'or, les ailes échiq d'arg. et d'azur, tenant une croix latine d'or.

Alvarez — *Seville.* Parti: au 1 d'or à un arbre de sin., et un loup pass. de sa., br. sur le pied du fût; au 2 échiq. d'arg. et de gu.

Alvarez-Benavides — *Asturies.* Parti: au 1 reparti, d'or à un arbre de sin. et un loup pass. de sa., br. sur le pied du fût; et d'un échiq. d'arg. et de gu. (*Alvarez*); au 2 d'arg. au lion de gu., chargé de trois fasces d'or (*Benavides*).

Alvarez do Beborques — *Castille.* Les armes de **Beborques.**

Alvarez duc **de Castro-Enriquez** — *Castille* (Duc, 28 nov. 1857.) Ec.: au 1 échiq. d'azur et d'arg., de cinq tires, chacune de trois points (*Alvarez*); au 2 d'arg. à un lion de gu., et une bord. d'or, ch. de cinq croix florencées de gu., 1 en chef, 1 à chaque flanc et 2 dans les cantons de la p. (*Alonso*); au 3 d'arg. au lion de gu., cour. d'or, adextré d'une colonne d'azur sur son piédestal du même, veinée d'or; à la bord. de gu., ch. de huit fleurs-de-lis d'or (*Yañez*); au 4 d'azur au lévrier arrêté d'arg., coll. d'or, bordé et bouclé de gu. (*Castro*). Sur le tout parti: *a.* d'arg. à l'aigle de sa.; *b.* de sin. au senestrochère, arm. d'arg. mouv. du flanc, tenant un guidon coupé de gu. sur azur, et ch. d'une étoile (8) d'or, br. sur ce coupé, le guidon flottant à sen. et attaché à une lance de tournoi au nat. (*Alvarez de Villamañan*). **S.**: deux léopards lionnés, au nat. **D.**: VERITAS VINCIT. *Manteau* de gu., doublé d'herm., frangé d'or, sommé de la couronne ducale.

Alvarez de Toledo duc **d'Albe** — *Castille.* Echiq. d'azur et d'arg., de cinq tires, chacune de trois points. **C.**: un ange iss., hab. d'un échiq. d'arg. et d'azur, ailé et cour. d'or, tenant une croix latine du même. **D.**: DEO PATRUM NOSTRORUM.

Alvarez de Villamañan — *Castille.* Parti: au 1 d'arg. à l'aigle de sa.; au 2 de sin. au senestrochère, arm. d'arg., mouv. du flanc, tenant un guidon coupé de gu. sur azur, et ch. d'une étoile (8) d'or, br. sur ce coupé, le guidon flottant à sen. et attaché à une lance de tournoi au nat.

Alvarotti — *Padoue.* Coupé d'or sur gu.; à trois éperons de l'un à l'autre, la molette en bas; au chef d'arg., ch. d'une croix de gu.

Alvarotti (Comtes) — *Padoue.* Ec.: aux 1 et 4 d'arg. à l'aigle de sa.; aux 2 et 3 coupé d'or sur gu., à trois éperons de l'un à l'autre, la molette en bas. Au chef de l'écu d'arg., br. sur l'écartelé et ch. d'une croix de gu.

Alvarotti — *Rovigo.* Coupé d'or sur gu., à la fasce d'arg., br. sur le coupé, acc. de trois éperons de sa., liés du même, la molette en bas, 2 sur l'or et 1 sur le gu.; au chef d'arg., ch. d'une croix de gu.

Alvarotti-Speroni — *Padoue.* Coupé d'or sur gu.; à trois éperons de l'un à l'autre, la molette en bas.

Alvekyn — *P. d'Utrecht.* Fascé d'arg. et de gu., de huit pièces, les fasces de gu. ch. de dix étoiles d'arg., 4, 3, 2 et 1.

Alvensleben — *Saxe, Prusse, Aut.* D'or à deux fasces de gu., ch. de trois roses d'arg., 2 et 1. **C.**: un tronc écoté, au nat., en pal, sommé d'une rose d'arg. **L.** d'or et de gu.

Alvensleben — *Prusse, Saxe* (Comtes, 6 juillet 1798 et 15 oct. 1840.) D'or à deux fasces de gu., ch. de trois roses d'arg., 2 et 1. Deux cq. cour. **C.**: 1° un chicot en pal, parti de gu. et d'or, sommé d'une rose d'arg.; 2° une aigle de Prusse, iss. par les cuisses. **L.** d'or et de gu. **S.**: deux lions reg. d'or.

Alverado — *Bruxelles.* Parti: au 1 coupé: *a.* d'azur à trois fasces ondées d'arg.; *b.* de gu. à la fleur-de-lis d'or; au 2 d'azur à trois fleurs-de-lis d'or, rangées en pal. L'écu entouré d'une bord. de gu., ch. de cinq tours d'or.

Alverado y Bracamonte — *Brab.* (Vicomtes, 9 mars 1701. M. ét.) D'azur à cinq fleurs-de-lis d'or, posées en orle; au fr.-q. d'arg., ch. de quatre fasces ondées d'azur. **S.**: deux lions reg. d'or, arm. et lamp. de gu.

Alveri — *Sicile.* D'azur à trois étoiles d'or, rangées en chef, et deux demi-vols adossés du même, en p.

Alveringen (van) ou **Alverdingen** — *Holl.* D'herm. à trois étrilles de gu.

Alviano — *Venise.* Ec.: au 1 d'azur à quatre fleurs-de-lis d'or, rangées en fasce, acc. en chef d'un lambel de cinq pendants de gu.; au 2 d'arg. à la rose de gu.; au 3 d'arg. à la croix de gu.; au 4 bandé de gu. et d'arg., et au chef d'or, ch. d'une anguille ondoyante en fasce d'azur.

Alvielia (Comte d'), v. **Goblet** comte **d'Alvielia.**

Alvimare — *Norm.* D'azur au chev. d'or, acc. de trois molettes du même. **S.**: deux griffons, au nat.

Alvimare marquis **de Feuquières** — *Paris.* Ec.: aux 1 et 4 d'azur au chev. d'or, acc. de trois molettes du même (*Alvimare*); aux 2 et 3 d'azur semé de fleurs-de-lis d'arg., au lambel de gu., br. en chef (*Feuquières*). **S.**: à dextre un lion au nat.; à sen. un lévrier au nat. **D.**: RURSUS LILIA FLORENT.

Alvirelo — *Navarre.* D'or à deux loups pass. de sa., l'un sur l'autre; à la bord. de gu., ch. de huit flanchis d'or.

Alviset — *Franche-Comté.* De gu. à la fasce d'or, ch. d'une losange du champ et acc. de trois bes. du sec.

Alviset barons **de Maisières** — *Franche-Comté* (Barons, 24 mars 1825.) Les armes d'**Alviset.**

Alvito (Duc **d'**), v. **Trivulzio** duc **d'Alvito.**

Alwalden (Barons) — *Aut.* D'arg. au lion d'azur. **C.**: un lion posé d'azur.

Alweck (Barons) — *Aut.* D'or à la bande échiq. d'arg. et de gu., coticée du dernier émail. **C.**: un buste de femme de carn., cour. d'or, entre deux prob., de gu. et d'arg.; *ou*: deux prob., d'or et d'arg., et une verge d'or, posée en fasce, à laquelle sont suspendues trois feuilles de tilleul d'or, ladite verge br. sur la partie supérieure des prob. **L.** d'or et de gu.

Alxinger — *Aut.* (Chevaliers autrichiens, 2 déc. 1794.) Coupé: au 1 d'azur à une couleuvre ondoyante en pal d'or; au 2 d'or à six pals d'azur, trois à dextre et trois à sen. Deux cq. cour. **C.**: 1° un vol cont., d'azur et d'or; 2° trois pl. d'aut., une d'or entre deux d'azur.

Digitized by Google

Alzamora — *Aragon.* Parti: au 1 d'arg. au demi-vol abaissé de sa., le dossier à sen.; au 2 d'arg. à l'arbre arr. de sin.

Alzanello — *Sicile.* De sin. à une roue d'or.

Alzate — *Biscaye.* Parti: au 1 d'or au chêne de sin., englanté du champ, senestré d'un loup de sa., ramp. contre le fût, le tout soutenu d'une terrasse du sec.; au 2 d'azur à la bande d'or, engoulée de deux têtes de dragon du même. L'écu entouré d'une bord. échiq. d'arg. et de gu.

Alzega — *Biscaye.* D'azur au chêne de sin., adextré d'une chaudière d'arg., suspendue, au moyen d'une chaîne d'arg., aux branches de l'arbre, au-dessus d'un feu de gu.; le tout soutenu d'une terrasse au nat.

Alzey — Grand-duché de *Hesse* (Comtes, 12 fév. 1831.) Ec.: aux 1 et 4 de gu. au lion d'arg., tenant entre ses pattes une couronne de laurier de sin.; aux 2 et 3 d'arg. à trois fasces de gu. Deux cq. cour. **C.**: 1° le lion du 1, iss. et cont.; 2° un vol à l'antique d'arg., ch. de trois bandes de gu. **L.** d'arg. et de gu.

Alziary de Roquefort — *Limousin.* De gu à la tour d'or, ouv. du champ, sommée d'une aigle de sa.

Alzola — *Guipuzcoa.* Coupé: au 1 de sin. à une tour d'arg., sommée d'une croix latine d'or; et un chevalier, arm. de toutes pièces, au nat., posé devant la porte, tenant de sa main dextre une lance de tournoi en pal et de sa sen. une rondache; au 2 d'arg. à trois ancres de sa., enfoncées dans une mer d'azur, celle à dextre en bande, celle du milieu en pal et celle à sen. en barre, les becs sortant des ondes.

Alzolaras — *Guipuzcoa.* D'or à l'arbre terrassé de sin., senestré d'un sanglier de sa., ramp. contre le fût.

Alzon — *Auv.* De gu. fretté d'or; les clairevoies semées de fleurs-de-lis du même.

Alzúa — *Guipuzcoa.* Coupé: au 1 d'arg. au croiss. versé aussi d'arg., cant. de quatre étoiles (8) d'azur; au 2 d'or à deux griffons affr. de gu., jouant de la patte.

Alzubide — *Navarre.* D'azur à la tour d'or, sommée de trois tourelles du même, celle du milieu plus élevée; ladite tour accostée de deux lions ramp. et affr. du sec.; à la bord. de gu., ch. de huit flanchis d'or.

Ama (d') — *P. de Liége.* De gu. à la bande ondée d'arg.; au fr.-q. senestre d'or, ch. d'une croix de sa., cant. de quatre croisettes du même.

Amabert — *Dauphiné.* D'arg. à une piramide de sa., sommée d'une boule de gu.; au chef d'azur, ch. de trois bes. d'or.

Amade — *Lang., Norm.* (An., 28 déc. 1815.) D'arg. au lion de sa., arm. et lamp. de gu.; au chef d'azur, ch. de trois bes. du champ.

Amadé de Varkony — *Hongrie* (Barons, 1760; comtes, 5 janv. 1782.) Coupé d'azur sur gu.; à trois dents de loup d'arg., mouv. du flanc dextre, l'une sur l'autre, br. sur le tout. Trois cq. cour. **C.**: 1° un griffon iss. et cont. d'or, supp. de sa patte dextre un coeur de gu. enflammé au nat., et brandissant de sa sen. un sabre d'arg.; **L.** d'or et d'azur; 2° un vol à l'antique, aux armes de l'écu; **L.** d'azur, de gu. et d'arg.; 3° entre deux prob., coupées alt. d'azur et d'arg., deux drapeaux passés en saut., les lances d'or; le drapeau à dextre coupé d'azur sur arg., celui à sen. coupé d'arg. sur azur, ch. chacun d'une croisette de l'un en l'autre; **L.** d'arg. et d'azur. **S.**: deux loups reg., au nat. **D.**: AMORE ET CANDORE.

Amadei — *Rome.* D'azur à une colonne soutenue d'une rose, sommée d'un soleil et accostée de deux lions ramp. et affr., le tout soutenu d'un tertre de trois coupeaux; le tout d'or.

Amadej — *Pol.* De gu. à l'aigle d'arg., la queue coupée, cour. d'or, tenant en son bec un annelet du même. Cq. cour. **C.**: cinq pl. d'aut. d'arg.

Amadeus — *Vicence.* D'azur au tournesol de gu., tigé et feuillé de sin., terrassé du même, acc. d'un soleil d'or, posé au canton sen. du chef.

Amadey — *Aut.* (Barons, 1760.) Ec.: aux 1 et 4 de gu. à la barre d'arg.; aux 2 et 3 de gu. au bouquetin ramp. d'or. Sur le tout un écusson d'arg., sommé d'une couronne princière, et ch. du chiffre $\frac{T}{M}$ de sa. Cq. cour. **C.**: une aigle de sa., bq. et m. d'or. **L.**: à dextre d'or et de gu., à sen. d'arg. et de gu. (d'arg.

Amadini — *Padoue.* D'azur à trois bandes ondées

Amadio — *Venise.* D'azur à un mont de trois coupeaux d'or, mouv. de la p. et surm. d'un D de gu.

Amadon — *Limousin* (An., mars 1612.) D'azur à la fasce d'or, surm. de trois coquilles du même, rangées en chef, et acc. en p. d'une épée d'arg., posée en fasce.

Amadori — *Florence.* D'azur à une bande entée d'or, côtoyée de deux cotices d'arg. et acc. de deux étoiles (8) du sec.

Amadori — *Rome.* De gu. à la fasce voûtée d'azur, acc. de trois coeurs du même.

Amaing — *P. de Liége.* D'or à trois pals d'azur; au chef de gu.

Amalfi (Ducs d'), v. **Piccolomini** ducs d'**Amalfi**.

Amalric — *Lang.* Ec.: aux 1 et 4 d'azur à trois fasces d'arg.; aux 2 et 3 d'azur au lion d'or, arm. et lamp. de gu. — *Ou.* Ec.: au 1 d'azur au lion d'or, arm. et lamp. de gu.; au 2 d'or à trois soucis de sin.; au 3 d'azur à trois fasces d'arg.; au 4 d'arg. au loup de sa.

Amalric — *Prov.* De gu. à trois bandes d'or [Une branche porte ces armes augmentées d'un chef d'azur, ch. d'une fleur-de-lis d'or.]

Amalric — *France.* D'azur au pin de sin., feuillé d'arg., posé derrière un cerf pass. d'or, et acc. en chef de deux étoiles du même; le fût dudit arbre ch. en bas d'une croix de Malte d'or, émaillée de sin.

Amalrich — *Esp.* De gu. à trois pommes de grenade au nat., ouv. du champ.

Amama ou **Amnama** — *Frise.* D'or à l'aigle ép. de sa.; au chef d'azur, ch. de trois étoiles d'or. **C.**: une tête et col d'aigle d'or, entre deux pl. d'aut. d'azur.

Aman — *Augsbourg.* Éc.: aux 1 et 4 d'azur à une cigogne au nat., tenant en son bec une anguille; aux 2 et 3 coupé d'arg. sur or; à la fasce de sa., br. sur le coupé et ch. d'une étoile d'or. Cq. cour. **C.**: un homme iss., hab. d'un parti d'arg. et d'azur, coiffé d'un bonnet pointu d'azur retr. d'arg., tenant de sa main dextre étendue une flèche d'arg. en barre, la pointe en bas. **L.**: à dextre d'or et de sa., à sen. d'arg. et d'azur.

Aman — *Bav.* D'or à la bande d'azur, ch. de trois fleurs-de-lis du champ.

Aman — *Bav.* De sa. au griffon d'or, posé sur une terrasse de sin. et tenant de sa patte dextre une flèche d'azur empennée d'or, posée en barre, la pointe en bas. Cq. cour. **C.**: un More iss., tort. d'or, tenant de sa main dextre une flèche pareille à celle de l'écu, la pointe en bas, et de sa sen. un arc d'or; entre un vol coupé, à dextre d'arg. sur azur, à sen. d'or sur sa. **L.**: à dextre d'or et de sa., à sen. d'arg. et d'azur.

Aman de Storchenau — *Bav.* (Nob. du St.-Empire, 3 mars 1696.) Ec.: aux 1 et 4 d'azur à une cigogne au nat., tenant en son bec une anguille et posée sur un tertre de sin., la cigogne du 1 cont.; aux 2 et 3 d'arg. à la fasce tiercée en fasce, d'azur, de sa. et d'azur, le sa. ch. d'une étoile d'or. Sur le tout de *Hongrie*, qui est de gu. à une croix de Lorraine d'arg., s'élevant d'une couronne d'or posée sur un monticule de sin. Deux cq. cour. **C.**: 1° la cigogne du 1; **L.** d'arg. et de gu.; 2° un homme iss., hab. d'un parti d'arg. et d'azur, coiffé d'un bonnet pointu du même, retr. d'arg., tenant de sa main dextre étendue une flèche d'arg., en barre, la pointe en bas; **L.** d'arg. et d'azur.

Aman de Zangenstein — *Bav.* De sa. à la fasce d'or.

Amance — *Franche-Comté.* De gu. à une tête de lévrier d'arg., coll. de gu., bouclé d'or.

Amance ou **Asmentz** — *Lorr.* D'arg. à l'écusson de gu. en abîme **C.**: un écusson de gu., entre un vol d'arg.

Amancé — *Franche-Comté.* Fascé d'arg. et de sa.

Amancier ou **Amanzy** — *Genevois.* De gu. à trois fasces parties d'or et d'azur.

Amand — *Hoinaut.* D'azur à la bande d'or, acc. de deux quintefeuilles d'arg.

Amandres (Comtes) — *Bourg.* D'azur à la fasce d'or.

Amangis — *Bourg.* D'arg. fretté de sa.; au chef de gu.

Amanieu de Ruat — *Bordelais.* Ec.: aux 1 et 4 d'azur au lion d'or; aux 2 et 3 de sa. à trois lions d'arg.

Amann — *Augsbourg* (Conc. d'arm., 1539; nob. du St.-Empire, 14 fév. 1623; conf. de la nob. du St.-Empire, 27 août 1627.) Parti: au 1 tiercé en fasce: *a.* d'or au perroquet de sin., coll. de gu.; *b.* parti d'arg. et de gu., à la fleur-de-lis de l'un en l'autre; *c.* de sa. à la roue d'arg.; au 2 coupé: *a.* de sa. au lion d'or, cour. du même; *b.* d'or au boeuf arrêté de sa. Deux cq. cour. **C.**: 1° une jeune fille iss., hab. de sa., les cheveux épars, tort. d'arg., les bras étendus, tenant de sa main dextre un flambeau allumé au nat. et supp. de sa sen. un encensoir d'or, fumant au nat.; 2° le lion, iss., tenant une banderole coupée d'arg. sur gu., ch. d'une croisette de l'un en l'autre. **L.** de sa. et d'or. — (Chevaliers, 15 mai 1741.) Ec.: aux 1 et 4 de sa. au lion d'or, cour. du même, celui du 1 cont.; aux 2 et 3 parti d'arg. et de gu., à la fleur-de-lis de l'un en l'autre. Sur le tout d'or à une aigle ép. de sa., acc. d'une couronne entre les deux têtes, ch. sur son estomac d'un écusson fuselé en bande d'azur et d'arg. Deux cq. cour. **C.**: 1° le lion du 1, iss., tenant un guidon coupé d'arg. sur gu., ch. d'une croisette pattée

de l'un en l'autre; 1. d'or et de sa.; 2° un demi-vol aux armes du 2; 1. d'arg. et de gu.

Amann de Hasselbach — *Bav.* (An., 26 nov. 1739.) Ec.: aux et 4 d'arg. à un homme iss., posé de profil, hab. de gu., ceint d'arg., coiffé d'un turban d'arg., la barbe de gu., aux rubans flottants d'arg. et de gu., mouv. d'une terrasse d'or, tenant de sa main dextre une branche de noisetier de sin.; l'homme du 1 cont.; aux 2 et 3 fascé-contrefascé d'azur et d'arg., de trois pièces. Deux cq. cour. **C.:** l'homme du 1, iss.; 1. d'arg. et de gu.; 2° deux prob., coupées d'azur sur arg.; 1. d'arg. et d'azur.

Amant — *Fl. fr.* D'arg. au chev. de sa., acc. de trois cœurs enflammés de gu.

Amantal — *France.* D'arg. à six fleurs-de-lis de sa.

Amanzé ou **Amanzey** (Marquis) — *Lyonnais, Franche-Comté.* De gu. à trois coquilles d'or. **C.:** un lévrier iss. au nat. **S.:** deux lévriers, au nat.

Amanzy, v. **Amancier.**

Amar de Montamer marquis **del Reguer** — *Iles Baléares* (Marquis *del Reguer* et vicomte *de Prenca*, 24 lév. 1739.) Ec.: aux 1 et 4 d'or à la tour au nat., posée sur un tertre de sin.; aux 2 et 3 d'arg. à trois fasces ondées de sa. L'écu entouré d'une bord. d'azur, ch. de huit étoiles (8) d'or. Sur le tout d'or à une montagne d'azur, posée en abîme, surm. d'une fleur-de-lis aussi d'or.

Amaraldi — *Rome.* D'azur à un bras paré de gu., mouv. du flanc sen., empoignant un bâton d'or en pal sommé de deux croiss. adossés du même; et deux petits dragons sans ailes de sin., rampants, attachés aux deux côtés du bâton, celui à dextre ayant la tête cont.

Amare — *Flandre.* De gu. à la bande d'or, ch. de cinq tourt. du champ et acc. de deux étoiles du sec.

Amarange — *Dan.* (M. ét.) Parti d'arg. et d'azur, à deux fasces de l'un à l'autre. **C.:** une fasce d'azur, entre deux prob. coupées alt. d'azur et d'arg.

Amari — *Sicile.* D'arg. à une sirène à deux queues, qu'elle tient de ses mains, posée de front, les cheveux épars, le tout au nat., soutenue d'un fascé-ondé d'azur et d'arg.; au chef d'azur, ch. d'une étoile d'or.

Amaribeen — *Dan.* (M. ét.) D'arg. à deux fasces de sa.

Amariton — *Aur.* De gu. au lion d'or; au chef d'arg., ch. de trois étoiles d'azur.

Amarnit (Barons d'), v. **Sahuguet** barons **d'Amarnit.**

Amasmayr ou **Amesmaier** — *Bar.* (M. ét.) D'azur à la fasce d'or, acc. de trois fleurs-de-lis du même. **C.:** un buste de femme, hab. d'azur, cour. d'or, les cheveux épars; entre un vol aux armes de l'écu.

Amastasy — *Venise.* De gu. à la bande d'azur, ch. de trois bes. d'arg. — *Ou:* De gu. à la bande d'azur, chargée de six étoiles d'or.

Amat — *Bret.* D'arg. à trois têtes de cormoran de sa., arr. et bq. de gu., allumées du champ.

Amat — *Catalogne.* D'or à une hydre à sept têtes d'azur.

Amat marquis **de Vaux et du Poet** — *Dauphiné, Esp.* De gu. au dextrochère, arm. d'arg., tenant une épée du même, garnie d'or, sortant d'une nuée aussi d'arg., mouv. du flanc.

Amat de Sigoyer. Les armes d'**Amat** marquis **de Vaux et du Poet.**

Amati — *Naples.* Coupé: au 1 d'azur à une colombe d'arg., acc. en chef de deux étoiles d'or; au 2 d'or à deux chev. d'azur.

Amati — *Padoue.* De gu. au lion d'arg.

Amati — *Padoue.* De gu. à une couronne de feuillage de sin., en chef, et un tertre de trois coupeaux d'or, en p.

Amati — *Padoue.* De gu. à un oiseau d'arg., posé sur un tertre de trois coupeaux d'or.

Amati — *Padoue.* Ec. d'or et de gu.

Amati — *Padoue.* Ec.: au 1 de gu. au lion d'arg.; au 2 de gu. à une couronne de feuillage de sin., en chef, et un tertre de trois coupeaux d'or, en p.; au 3 de gu. à un oiseau d'arg., posé sur un tertre de trois coupeaux d'or; au 4 éc. d'or et de gu.

Amato — *Sicile.* D'azur à une bande, acc. en chef d'un lion surm. d'une comète posée en bande, et en p. d'une étoile (8), le tout d'or.

Amato di Settacca — *Sicile.* D'azur à six étoiles d'or.

Amaudric — *Prov.* De sa. à une oie d'or; au chef de gu., ch. de trois bes. d'arg.

Amaury — *Lyon.* De gu. à un livre ouvert d'or.

Amaury — *Poitou.* D'arg. au lion de sin., arm. et lamp. d'or.

Amaury, v. **Amory.**

Amaya — *Castille, Port.* Parti: au 1 échiq. d'arg. et de sa.; au 2 d'arg. à deux loups pass. de sa., l'un sur l'autre, et une bord. de gu., ch. de quatorze flanchis d'or, 2 en chef, 5 à chaque flanc et 2 en p. [Comp. **Maya.**]

Ambacle — *Allem.* D'azur au chev. ployé d'arg., acc. en chef de deux étoiles du même et en p. d'un tertre de sin. **C.:** un demi-vol d'azur, ch. d'une étoile d'or; entre deux bras, arm. au nat., tenant chacun une bannière tiercée en fasce d'or, d'azur et de gu. **L.:** à dextre d'or et de pourpre, à sen. d'azur et de pourpre.

Ambach — *Prusse.* D'azur à trois bandes ondées d'arg. **C.:** un lion, tenant une bannière aux armes de l'écu. **S.:** deux lions, au nat.

Ambach — *Tirol.* De gu. à un homme, hab. au nat., coiffé d'un bonnet, tenant un seau de sa., suspendu à une verge posée en bande; ledit homme posé sur un tertre de sin.; à la barre ondée d'arg., br. sur le tout.

Ambe — *Holl.* De gu. à trois roses d'arg., barbées et bout. d'or. **C.:** un cygne d'arg., bq. d'or, le vol levé.

Ambel — *Dauphiné.* D'or au moulin à vent d'arg. posé sur un tertre de sin. et br. sur ses ailes de gu. **D.:** SED VIRTUS NESCIT FRANGI.

Ambelot — *Toulouse.* D'azur au chev. d'arg., acc. de trois rocs d'échiquier du même.

Amberg — *Vienne* (An., 1 juin 1826.) D'arg. à un cerf au nat., paissant sur une terrasse de sin., adextré d'une montagne escarpée du même, mouv. du flanc; au chef d'azur, ch. de trois étoiles d'or. Cq. cour. **C.:** un cerf iss., au nat. **L.:** à dextre d'or et d'azur, à sen. d'arg. et d'azur.

Amberley (Vicomte), v. **Russell** comte **Russell.**

Amberloh — *Hesse.* De sa. à la croix d'or, cant. de vingt croisettes du même, 5 à chaque canton, posées 2, 1 et 2. **C.:** un vol de sa., chaque aile ch. de cinq croisettes d'or, 2, 1 et 2.

Ambes — *France.* De gu. à trois chev. d'or.

Ambières — *Lorr.* D'azur à la fasce d'or, ch. d'une jumelle de gu., et acc. de trois étoiles du sec., rangées en chef.

Ambiard — *Toulouse.* Ec.: aux 1 et 4 d'arg. à une maison de gu., sommée d'une cheminée du même, maçonnée de sa., posée sur un mont de sa. ombré d'arg.; au chef d'azur, ch. de trois têtes d'oiseau arr. d'arg.; aux 2 et 3 d'or à une fasce ondée de gu., acc. en chef de deux roues d'azur et en p. d'un tourteau du même.

Ambiard de las Martres — *Guyenne, Gasc., Lang.* D'azur à une martre d'arg., ramp. contre un palmier de sin., terrassé du même; au chef de sa., ch. de trois étoiles d'or.

Ambiards (des) — *France.* D'arg. au lion de gu.; à la fasce d'azur, br. sur le tout, ch. de trois roses du champ.

Ambiecourt — *Art.* D'azur à trois jumelles d'arg.

Ambling — *Franconie* (An., 2 août 1727.) Coupé: au 1 d'arg. à un homme iss. de carn., mouv. du coupé, tenant de sa main dextre trois pensées d'azur, tigées et feuillées de sin.; au 2 fascé-voûté de gu. et d'arg., l'arg. divisé en bandes au moyen de traits de sa. Cq. cour. **C.:** l'homme, iss. **L.** d'arg.

Ambilise (Princes d'), v. **Angiure** et **Ligne.**

Ambiot — *France.* De sa. à la bande d'or, acc. en chef d'une molette du même.

Ambly (Barons d'), v. **Pesehart** barons **d'Ambly.**

Ambly des Ayvelles — *Champ., Bourg, Silésie* (Marquis, nov. 1768; rec. du titre de comte en *Aut.*, 18 déc. 1830.) D'arg. à trois lions de sa., arm. et lamp. de gu. Cq. cour. **C.:** un épervier au nat., grilleté et longé d'or. **D.:** POUR LA GLOIRE.

Amboise — *Tour., Auv.* (Marquis d'*Aubijoux*, août 1565.) Palé d'or et de gu.

Amboise de Neuilly — *Paris, Bret.* D'azur au lion d'or; au chef palé d'or et de gu., le premier pal ch. d'un dauphin d'azur.

Amboix — *Guyenne, Gasc.* D'or à l'olivier de sin.

Ambós — *Aragon.* D'azur à cinq fleurs-de-lis d'or, 2, 1 et 2; à la bord. de gu., ch. de huit flanchis d'or.

Amboten — *Courlande, Westphalie.* D'azur à un fauteuil carré d'or. Cq. cour. **C.:** le fauteuil, entre deux rameaux de laurier de sin., courbés en couronne.

Ambranger d'Ambrang — *Bar.* (M. ét. en 1328.) D'arg. à une paire de tenailles de gu., posée en bande. **C.:** deux cornes de buffle, d'arg. et de gu., ornées chacune à l'ext. de quatre pl. d'aut., alt. de gu. et d'arg.

Ambring, v. **Ampringen.**

Ambrois (des) — *Dauphiné.* D'arg. treillissé de gu., cloué d'or; à la bande d'azur, ch. de trois fleurs-de-lis d'or, br. sur le tout. **D.:** SANCTE AMBROSI, TUI SUMUS.

Ambros — *Vienne* (Chevaliers, 14 août 1878.) Parti:

Digitized by Google

au 1 de gu. à une harpe d'or; au 2 d'azur à une colonne d'arg. **C.**: 1° une tour d'or; **L.** d'or et de gu.; 2 une Thémis, hab. de blanc; **L.** d'arg. et d'azur.

Ambrosi *dit* **Rossi** — *Rovigo.* Parti: au 1 un lion; au 2 de sa. à cinq fasces d'arg.

Ambrosini — *Italie.* De gu. à la bande de gu. bordée-denchée d'arg., et ch. d'un lion léopardé d'arg., cour. d'or. **C.**: une grue avec sa vigilance d'arg.

Ambroslus — *Holl.* De sin. à une loutre couchée sur un terrasse, tenant entre ses dents un poisson, le tout au nat.

Ambrun — *Dauphiné.* De gu. à la croix d'arg.

Ambrun — *Prov.* D'azur au chev. d'arg., acc. en chef de deux étoiles d'or et en p. d'un soleil du même.

Ambrus de Velenoze — *Hongrie* (Barons, 9 avril 1873.) D'azur au lion d'or, lamp. de gu., mouv. d'une couronne à cinq fleurons d'or, doublée de gu., posée à la pointe de l'écu; ledit lion tenant de sa patte dextre une branche de lis feuillée de sin., fleurie de trois lis blancs. **C.**: les meubles de l'écu, sauf que le lion tient la branche de sa patte sen. et de sa dextre une palme de sin. **L.** d'or et d'azur. **S.**: deux lions d'or.

Ambsing — *Hambourg.* Les armes d'**Amsincq** à *Amsterdam.*

Ambstel ou **Ambster,** v. **Amstel** en *Prusse.*

Ambstetter (Barons) — *Aut., Prusse.* Parti: au 1 d'arg. au griffon cont. d'or, tenant de sa patte sen. une épée d'arg.; au 2 de sa. à trois étoiles d'or. Cq. cour. **C.**: le griffon, iss., tourné à dextre, tenant l'épée de sa patte dextre; entre un vol coupé, à dextre de sa. sur or, à sen. de gu. sur arg. **L.**: à dextre d'arg. et de gu., à sen. d'or et de sa.

Ambtman — *Carinthie.* De sa. à une autruche d'or, tenant en son bec un fer-à-cheval au nat. Cq. cour. **C.**: l'autruche.

Ambulodi — *Guipuzcoa.* Ec.: aux 1 et 4 d'or à l'aigle de sa.; aux 2 et 3 fascé contre-fascé d'arg. et d'azur, de trois pièces.

Amcotts-Ingilby, v. **Ingilby.**

Amdua — *Sicile.* Coupé: au 1 d'or à l'aigle ép. de sa., chaque tête cour. du même; au 2 tiercé en bande d'azur, d'arg. et de sa.

Amé de St.-Didier (Baron de l'Empire) — *Prov.* Coupé: au 1 d'azur à deux colombes affr. d'arg.; au 2 d'or à trois œillets de pourpre, tigés et feuillés de sin.

Amecourt — *Beauvoisis.* D'or à trois pals de sa.

Amédée — *Prov.* D'azur à la fleur-de-lis d'arg., cant. de quatre croiss. du même.

Ameele (van de) — *Flandre.* D'arg. au chev. de gu., acc. en chef d'une grappe de raisins au nat., br. sur la cime du chev., et en p. d'une étoile d'or.

Ameide (van), v. **de la Hamaide.**

Ameil (Baron de l'Empire) — *France.* Ec.: au 1 d'azur à une harpe d'or; aux 2 et 3 de gu. au centaure-sagittaire d'arg., la tête cont., décochant une flèche vers sen.; au 4 de sin. à un sauvage d'or, tenant une massue du même, posée sur son épaule.

Ameland (van) — *Amsterdam.* D'azur à trois pals d'or.

Ameldeguy — *Esp.* Losangé d'arg. et de sin.; à la fasce d'or, br. sur le tout.

Amelin — *Limousin.* D'arg. à deux barres de gu.

Amelin — *Périgord.* D'azur à trois croiss. d'arg.

Amelin — *France.* De sin. à deux fasces échiq. de gu. et d'arg.

Ameline de Cadeville — *Bret.* Bandé d'arg. et de gu., de huit pièces; au chef d'azur, ch. d'un soleil d'or.

Amelingen (van) — *Holl.* De gu. à l'étoile (8) d'or.

Ameller ou **Amellier** — *Catalogne, Valence.* De gu. à la bande échiq. de sa. et d'or, acc. de deux étoiles (8) du dernier émail.

Amelot du Gallion — *Tour, Bret.* (Marquis de *Mauregard,* 1651; marquis de *Gournay,* 1693.) D'azur à trois cœurs d'or, acc. en chef d'un soleil du même. Cq. cour. **C.**: un lion iss. **S.**: deux lions, au nat.

Amelroy (van) — *Holl.* De gu. à trois pals de vair; au chef d'or, ch. d'un renard courant du champ. **C.**: un renard ramp. de gu.

Amelryex — *Brab.* D'azur à une étoile (8) d'or.

Amelsvoort (van) — *Bois-le-Duc.* Coupé: au 1 parti: *a.* d'arg. à une tour d'azur, ouv. et aj. du champ; *b.* d'or à trois fers-de-moulin d'arg.; au 2 d'arg. au lion léopardé de gu.

Amelung de Tannenbaum — *Saxe* (An., 22 nov. 1662. M. ét.) Ec.: aux 1 et 4 d'azur au lion d'or, celui du 1 cont.; aux 2 et 3 de gu. à la demi-aigle d'arg., mouv. du parti. Sur le tout d'or à un sapin de sin., mouv. de la p. Cq. cour. **C.**: le sapin, entre un vol coupé d'azur sur or. **L.**: à dextre d'or et d'azur, à sen. d'arg. et de gu.

Amelunxen (Barons) — *Brunswick, Han., Hesse, Prusse.* De gu. à deux pals de vair. Cq. cour. **C.**: sept bannières de gu., ch. chacune de deux pals d'arg., les lances d'or, trois flottant à dextre et quatre à sen. **L.** d'arg. et de gu.

Amenart — *Bret.* Coticé d'arg. et d'azur.

Amende — *Pol.* Les armes de *Drya.* Cq. cour. **C.**: une croix florencée de gu. **L.** d'arg. et de gu.

Amenhusen — *Suisse.* Coupé d'or sur azur. **C.**: une tête et col de cygne de sa., le dos du col orné de plumes d'arg.

Amenzaga — *Esp., Brab.* De sin. au dextrochère, paré d'or, la main de carn. tenant une bannière écartelée en saut. d'or et de gu. et bordée d'or, flottant vers sen.; au chef d'or, ch. d'une aigle ép. de sa.

Amer — *Iles Baléares.* De gu. à une croix de Lorraine treflée d'or, sortant d'une mer d'azur agitée d'arg., adextrée d'un bec d'ancre d'or, sortant de ladite mer, la courbe à dextre.

Amerbach — *Bâle.* D'arg. au chev. d'or, acc. en p. d'un tertre de trois coupeaux d'azur. Brl. d'arg. et d'or. **C.**: une queue de paon d'arg.

Amerlinck — *Flandre.* D'arg. au chev. de gu., acc. de trois maillets de sa.

Amerode (van) — *Holl.* D'arg. à deux fasces brét. et c.-brét. de gu. **C.**: un vol, aux armes de l'écu (*Arm. v. G.*)

Amerongen (van) — *Utrecht, Dordrecht. Armes anc.:* D'arg. à une force de sa., en bande, les pointes en haut. **C.**: la force, en pal. — *Armes mod.:* D'arg. à une roue de moulin de gu. **C.**: la roue, entre un vol d'arg.

Amerongen (van) — *Utrecht.* D'or à trois forces renv. de sa. **C.**: une force de sa., entre un vol d'or.

Amerongen (van) — *Holl.* Échiq. d'azur et d'or. — *Ou:* ces armes, augmentées d'un fr.-q. chevronné d'or et de gu. de douze pièces.

Amerongen, v. **Borre d'A., Reede d'A., Scheer d'A.** et **Taets d'A.**

Amersfoort (van) — *P. d'Utrecht.* De gu. à six fleurs-de-lis d'or.

Amersoyen (van) — *Holl.* D'or au renard courant de gu.

Amerthal (Comtes) — *Aut.* D'arg. à six fleurs-de-lis de sa. **C.**: un écran octogone échancré d'arg., ch. d'un lion de sa., chaque angle orné d'une fleur-de-lis du même.

Amerval — *Hainaut, Pic.* D'arg. à trois tourt. de gu. **C.**: un lion iss. **S.**: deux lions, au nat. *Cri:* **BOULOGNE! D.**: EN ANGOISSE JE LANGUIS.

Amerval de Fresne — *Hainaut.* D'azur à trois bes. d'arg.

Amerval, v. **Bourgogne d'Amerval.**

Amerzode (van) — *Gueldre.* De gu. à six bill. d'or, 3 et 3.

Amesbury (Baron), v. **Dundas** baron **Amesbury.**

Amescua — *Aragon, Andalousie.* De gu. à cinq tours d'arg. 2, 1 et 2, sommées chacune d'une tourelle du même; à la bord. d'arg., ch. de huit chaudières de sa.

Ameshoff — *Amsterdam, Utrecht.* D'azur à une tour de gu., et une eau de sin. en p., dans laquelle nagent deux canettes d'arg., bq. de gu. **C.**: la tour. **L.** d'arg. et d'azur.

Ameshoff, v. **Hamerster-Ameshoff.**

Amesin — *Dauphiné.* D'arg. à la bande de gu., ch. de cinq coquilles d'or.

Amesmaier, v. **Amesmayr.**

Ametller, v. **Ameller.**

Ametsaga, v. **Amenzaga.**

Amey — *France.* Coupé: au 1 d'arg. à la tour sommée d'une tourelle de sa.; au 2 d'azur à trois têtes de léopard d'or.

Amey de Champvans — *Franche-Comté, Suisse.* De gu. au chev. d'or, acc. en chef de deux étoiles d'arg. et en p. d'une rose du même.

Ameyde (van) — *Holl.* De sa. à deux pals d'or.

Ameyde (van der) — *Gorinchem.* D'or à trois los. pommetées de gu. — *Ou:* Ec.: aux 1 et 4 d'or à trois los. pommetées de gu.; aux 2 et 3 de gu. à neuf los. accolées et aboutées d'or, 5 et 4.

Ameyde (van der) — *Gorinchem.* D'azur à la bande d'arg., ch. de trois roses de gu.

Ameye — *Bruges.* D'or à l'arbre terrassé de sin.; au chef d'azur, ch. de trois étoiles du champ. **C.**: l'arbre.

Amezaga, v. **Amenzaga.**

Amezcueta — *Guipuzcoa.* D'or à l'arbre terrassé de sin., adextré d'un ours ramp. et cont. de sa., et senestré de deux clous de sa., en pals, l'un sur l'autre.

Amfernet (Marquis) — *Norm., Bret.* De sa. à l'aigle ép. d'arg., bq. et m. d'or.

Amfreville (Marquis) — *Norm.* D'arg. à l'aigle de sa.
Amfreville, v. **Davy** marquis **d'Amfreville, Guyet d'Amfreville** et **Poirrier d'Amfreville.**
Amherst comte **Amherst** — *Kent* (Baron *Amherst de Holmesdale*, 20 mai 1776; vicomte *Holmesdale* et comte *Amherst d'Arracan*, 2 déc. 1826.) De gu. à trois lances de tournoi d'or, armées d'azur, posées en pals, rangées en fasce. **C.**: trois lances pareilles à celles de l'écu, posées une en pal et deux en saut., liées d'une couronne de laurier de sin. et soutenues par un tertre du même. **T.**: deux Canadiens de carn., les pieds dextres et les mains sen. réunies par une chaine, portant à la ceinture une poire à poudre et un scalpel; celui à dextre tenant une hache d'armes, celui à sen. un tomahawk. **D.**: CONSTANTIA ET VIRTUTE.
Amiart — *Bourg.* D'azur à la fasce d'or, acc. de trois coquilles d'arg.
Amici — *Italie.* Tiercé en bande: d'or, de gu. et d'arg.
Amidei — *Florence.* D'or à la fasce de gu.
Amidei ou **Homodei** — *Sicile.* Coupé d'arg. sur gu.; au lion de l'un en l'autre.
Amidei ou **Homodei** — *Sicile.* Parti de sa. et d'arg.; au vol abaissé, de l'un en l'autre.
Amiens (Vicomte), v. **Stratford** comte **d'Aldborough.**
Amiens (d') — *Pic.* De gu. à trois chev. de vair.
Amieri — *Florence.* D'or à la bande d'azur, bordée d'arg.
Amiet — *Soleure.* D'arg au pal de gu.; au chef du même, ch. d'une étoile d'or.
Amigant — *Esp.* D'azur à une Foi de carn., parée d'une étoffe gris-âtre et acc. de deux étoiles d'or, 1 en chef et 1 en p.
Amigo — *Venise.* D'arg. à deux bandes de gu.
Amigona — *Vérone.* Éc. de gu. et d'arg.; au lion d'or, br. sur l'écartelé, tenant de sa patte dextre une fleur-de-lis d'arg.; à la fasce d'azur, ch. de trois fleurs-de-lis d'arg., br. sur le tout.
Amigoni — *Milan.* Ec.: aux 1 et 4 de gu. à l'agneau pascal d'arg., pass. sur une terrasse de sin., tenant un guidon d'arg. ch. d'une croix alésée d'or; aux 2 et 3 d'azur à trois étoiles mal-ordonnées d'or en chef et un coeur du même en p. **C.**: l'agneau pascal, iss. **L.** de gu. et d'azur.
Amignet marquis **de Vernon** — *Paris.* Ec.: au 1 de gu. à l'épée d'arg., garnie d'or; au 2 d'azur à une croisette d'or, cramponnée en haut en forme de chevron renversé et en bas en forme de chevron ordinaire; au 3 d'azur à l'ancre d'or; au 4 d'or au coq de sa.
Amilly — *Pic.* D'arg. à l'aigle de sa.
Aminoff — *Pom., Finlande* (An., 24 sept. 1618.) Ec.: aux 1 et 4 de gu. à deux guidons d'or, les hampes en saut., passés dans une couronne du même; aux 2 et 3 d'or au cerf ramp. au nat. **C.**: le cerf, iss., entre deux guidons d'or. **L.** d'or et de gu.
Aminoff — *Finlande* (Baron suédois, 15 oct. 1808; comte russe, 31 août / 12 sept. 1819.) Ec.: aux 1 et 4 de gu. à deux guidons d'or, les hampes en saut., passés dans une couronne du même; aux 2 et 3 d'or au cerf ramp. au nat. L'écu entouré d'une bord. d'arg., chargé de huit pièces de sa., 3, 2 et 3. Trois cq. cour. **C.**: 1° un cerf iss. et cont. au nat., entre deux guidons d'or; 2° le chiffre A d'or, entouré d'une auréole du même; entre deux drapeaux d'arg., celui à dextre ch. d'une branche de chêne de sin. et d'un rameau de laurier du même, passés en saut., et celui à sen. ch. d'une croisette pattée de sa.; 3° une tête et col de coq d'azur, entre deux branches feuillées de sin. **S.**: deux ours rec. au nat., cour. d'or, tenant chacun un sabre d'arg., garni d'or. **D.**: NEC ADVERSA NEC PROSPERA FLECTENT.
Amiot — *Franche-Comté* (M. ét.) D'azur au chev. d'or, ch. d'une croisse. de gu., acc. en chef de deux trèfles du sec. et en p. d'une étoile du même.
Amiot baron **d'Albigny** — *Lyonnais* (M. ét. au 17e siècle.) D'azur à trois belettes pass. d'arg., l'une sur l'autre. **D.**: MORI POTIUS QUAM FOEDARI.
Amiot de Boisrayer — *Norm.* D'arg. à quatre fasces de sa.; au lion du même, br. sur le tout.
Amiot du Mesnil-Gaillard — *Norm.* D'arg. à trois coeurs de gu.
Amira — *Bav.* (An., 13 août 1810.) D'azur, adextré de gu.; l'azur ch. d'une gerbe d'arg., liée du même, accostée de deux épées d'or, posées en chev. et touchant la gerbe.
Amirati — *Florence.* D'arg. à trois fasces entées de sa.
Amirante — *Esp.* D'arg. à six tourt. d'azur, 2, 2 et 2.
Amiso — *Venise.* Tranché d'or sur gu.; à la bande d'arg., br. sur le tranché.
Amlevière — *Lorr.* D'or à la bande de gu., ch. de trois étoiles du champ.
Ammama, v. **Amama.**
Amman — *Fribourg* (*Suisse*). Coupé: au 1 d'azur à deux fleurs-de-lis accostées d'or; au 2 fascé d'or et de gu. **C.**: un buste de More, hab. aux armes de l'écu, tort. de gu. et d'or. **L.**: à dextre d'or et de gu., à sen. d'or et d'azur.
Amman — *Ratisbonne* D'azur à la rose d'or, bout. de gu.; le champ chapé-ployé du sec. **C.**: un homme iss., hab. d'azur, ceint d'or, tort. d'or et de gu.
Amman de Borowski — *Wurt.* (An., 23 mars 1861.) Ec.: aux 1 et 4 d'azur au lion d'or; aux 2 et 3 d'or à une ramure de cerf de sa. Deux cq. cour. **C.**: 1° la ramure; 2° le lion, iss. **L.** d'or et d'azur.
Ammanati — *Florence.* D'azur semé d'étoiles (5) d'or; au lion du même, br. sur le tout.
Ammanati — *Pistoie.* D'or à trois pattes de lion d'azur, rangées en fasce.
Ammann — *Allem.* Parti d'or et d'arg.; à un chevalier, arm. de toutes pièces au nat., posé de front, br. sur le parti, la visière fermée, le casque panaché de trois pl. d'aut. de sa., tenant de sa main dextre un drapeau de gu. frangé d'or, attaché à une lance de tournoi au nat., et de sa sen. levée une couronne de laurier de sin. Cq. cour. **C.**: une sirène de carn., tenant de sa main dextre un trèfle de sin., et br. sur un vol d'or et d'arg. **L.**: à dextre d'or et de sa., à sen. d'arg. et de sa.
Ammann — *Bâle.* D'arg. au griffon de sin., tenant de ses pattes une flèche d'arg., empennée d'arg. et de gu., la pointe en bas. **C.**: un homme iss., hab. d'un parti d'arg. et de sin., au rabat de l'un en l'autre, tenant de sa main dextre la flèche de l'écu.
Ammann — *Winterthür, St.-Gall.* D'arg. au pal de gu.; au chef du même, ch. de trois étoiles d'or (on trouve ces armes augmentées d'une fleur-de-lis d'or, en p., br. sur le pal; l'écu bordé d'or.) **C.**: un buste d'homme, hab. aux armes de l'écu.
Ammann — *Aut.* (An., 1778.) D'azur à trois collines de sin., mouv. de la p., celle du milieu sommée d'un triangle d'or, posé sur l'un de ses angles; à deux clés d'or, passées en saut., br. sur le triangle et acc. en chef d'une croisette d'arg. [V. **Hurter-Ammann.**]
Ammann de Bregenz — *Suisse.* D'azur au croiss. tourné d'arg., posé à sen., adextré d'une étoile d'or. **C.**: un croiss. montant d'arg., supp. une étoile (8) d'or, chaque corne du croiss. sommé d'un panache de plumes de coq de sa.
Ammann, v. **Amann.**
Ammelung — *Strasbourg.* De gu. à deux renards ramp. et adossés d'arg.
Ammerbacher — *Nördlingen* (*Bav.*) Coupé: au 1 de gu. à une ancre d'arg., posée en bande, chacune des branches sommée d'une étoile d'or; au 2 d'azur à une fleur-de-lis de gu. Cq. cour. **C.**: une étoile (8) d'or. **L.** d'arg. et de gu.
Ammers — *Holl.* De gu. à la bande d'arg. (*Arm. v. G.*)
Ammerthal — *Prusse* (M. ét.) D'or à trois fers de bêche d'azur, en forme de feuilles de tilleul, l'emboiture en haut. **C.**: une queue de paon au nat.
Ammerthal, v. **Vogt dAmmerthal.**
Ammeval — *Norm.* D'azur au croiss. d'arg., acc. de trois molettes d'or.
Ammirati — *Florence.* Fascé-ondé d'arg. et de sa.
Ammolteren — *Suisse.* D'arg., chapé-ployé de gu. **C.**: deux prob., de gu. et d'arg., liées chacune d'un ruban de l'un à l'autre.
Ammon — *Arnhem.* D'azur au croiss. figuré tourné d'arg. **C.**: le croiss. tourné, entre un vol d'azur et d'arg.
Ammon — *Augsbourg.* De sa. au lion d'or; à la bord. du même. **C.**: un lion assis d'or, tenant de sa patte dextre une banderole de gu.
Ammon — *Nuremberg.* De gu. à deux lions d'arg., cour. d'or, adossés et passés en saut., n'ayant qu'une seule patte et qu'une seule jambe, les queues abaissées. **C.**: un vol, aux armes de l'écu.
Ammon — *Nuremberg.* Coupé: au 1 d'or à un homme iss., hab. de sa., au rabat d'arg., coiffé d'un bonnet pointu de sa., retr. d'arg., tenant de sa main dextre étendue une faucille au nat.; au 2 d'azur au lion léopardé d'arg. **C.**: l'homme iss. **L.** d'or et de sa.
Ammon — *Prov. rhén.*, orig. de *Neufchâtel* (An., 23 janv. 1742 et 24 janv. 1765.) *Ec.*: aux 1 et 4 d'arg. à la demi-aigle de sa., bq. et m. d'or, mouv. du parti: au 2 coupé de gu. sur azur à deux bras, arm. au nat., mouv. des flancs du quartier, posés sur l'azur, les mains de carn. supp. ensemble une couronne royale d'or, les mains et la couronne posées sur le gu.; au 3 coupé d'azur sur gu.; et un homme d'armes au nat., br. sur le coupé, posé sur un tertre de sin., supp. de sa main dextre levée un croiss. montant d'arg., la main sen. ap-

Google

puyée sur sa hanche. Cq. cour. C.: une queue de paon au nat., les plumes disposées sur deux rangs. L.: à dextre d'arg. et de sa., à sen. d'or et de gu.

Ammon ou **Amon** — *Bav., Saxe* (Nob. du St.-Empire, 21 août 1594; rec. de nob. en *Bav.*, 21 sept. 1824, 29 janv. 1859 et 16 nov. 1868; en *Saxe*, 17 déc. 1824.) Taillé de sa. sur or; à la licorne sailliante d'arg., languée de gu., br. sur le tout. Cq. cour. C.: un lévrier assis d'arg., orné d'un collier de gu. à picotons d'or, bouclé du même. L. d'or et de sa.

Ammon d'Amansegg — *Styrie.* Ec.: aux 1 et 4 d'azur à une cigogne d'arg., tenant en son bec une anguille ondoyante, en pal; aux 2 et 3 coupé d'arg. sur or, à la fasce de sa., br. sur le coupé, ch. d'une étoile d'or. Cq. cour. C.: un homme iss., hab. d'un coupé d'azur sur arg., ceint et rebr. d'or, coiffé d'un bonnet pointu d'azur, retr. et houppé d'or, tenant de sa main dextre une flèche d'or, posée en barre, la pointe en bas. L.: à dextre d'arg. et d'azur, à sen. d'or et de sa.

Ammondt — *Finlande* (An., 12 janv. 1837.) D'arg. à (une forteresse de trois tours crén., située au bord d'une eau, le tout au nat.; au chef d'azur, ch. de trois étoiles d'or; l'écu bordé d'or. Cq. cour. C.: trois pl. d'aut., une d'azur entre deux d'arg. T.: deux chevaliers, arm. de toutes pièces au nat., le casque panaché.

Ammonet — *Holl.* D'or à deux fasces de sa., la seconde ch. de la partie supérieure d'une fleur-de-lis de gu.

Ammoni de Dietersdorf — *Bav.* Fascé de sa. et d'or, la première fasce de sa. ch. de deux étoiles d'or et la troisième fasce de sa. ch. d'une seule étoile d'or; au chev. ployé d'arg., br. sur le tout. C.: un homme iss., hab. de sa., coiffé d'un bonnet pointu du même, retr. d'or; tenant de sa main dextre une masse d'armes d'or, posée en bande, le manche appuyé sur sa hanche. L. d'or et de sa. — (An., 7 sept. 1658. M ét. en 1780.) De sa. à deux fasces d'or, acc. de trois étoiles du même, 2 en chef et 1 en p.; à un tertre de trois coupeaux d'or en p., et un chev. ployé du même, br. sur le tout. Cq. cour. C.: celui des armes primitives, le bonnet orné de deux pl. d'aut, d'or.

Amon chevaliers **de Treuenfelt** — *Aut.* (An., 11 fév. 1863.) Parti: au 1 tranché de sa. sur or; à la licorne ramp. d'arg., br. sur le tranché; au 2 coupé: *a.* d'arg. à une croix latine de gu., les angles rayonnants d'or; *b.* de gu. à une épée d'arg., garnie d'or, posée en bande. Deux cq. cour. C.: 1° un chien braque assis et cont. de sa., coll. et bouclé d'or; L. d'or et de sa.; 2° une épée d'arg., garnie d'or, posée en pal, entre un vol, l'aile dextre d'arg. ch. d'une croix latine de gu., les angles rayonnants d'or, l'aile sen. de gu. ch. d'une étoile d'arg.; L. d'arg. et de gu. D.: OMNIA A DEO ET IMPERATORE.

Amon, v. **Ammon.**

Amoncourt — *Lorr., Franche-Comté* (M. ét.) De gu. au saut. d'or.

Amondans — *Franche-Comté.* D'azur à trois coquilles d'or.

Amonnet — *Saumur* (An., 1 juillet 1652.) D'azur à deux panaches d'arg., passées en saut., cant. de quatre étoiles d'or. C.: une étoile d'or. L. d'arg. et d'azur.

Amonville — *Norm.* D'azur au chev. d'arg., acc. de trois tours du même, maçonnées de sa.

Amor de Soria — *Esp., Brab.* (Barons, 10 nov. 1728; comtes, 1 août 1753.) D'arg. à une colonne de gu., posée sur une terrasse de sin., adextrée de trois coeurs, posés 2 et 1, et senestrée d'un lion surm. d'un croisette, le tout aussi de gu.; la colonne acc. en chef de deux étoiles (8) du même; au centre de l'écu, en lettres de sa., la devise: AMORE ET FIDE, le premier mot entre les trois coeurs, les deux autres entre le lion et la croisette.

Amoraudaye — *France.* De sa. à trois fleurs-de-lis d'arg.

Amoreux — *Prov., Lang.* De gu. au coeur d'or, acc. en p. d'un croiss. d'arg.; au chef d'azur, ch. de deux flèches d'arg., passées en saut., accostées de deux étoiles du même.

Amorie lord **d'Amorie** — *Gloucestershire* (M. ét. au 14e siècle.) Fascé-nébulé d'arg. et de gu., de six pièces; à la bande d'azur, br. sur le tout.

Amorie (des) — *Holl.* D'azur au chev. d'or, acc. de trois trèfles du même.

Amorie (des) van der Hoeven — *Holl.* Ec.: aux 1 et 4 d'or à trois fers-à-cheval de sa., les bouts en bas (*van der Hoeven*); aux 2 et 3 d'azur au chev. d'or, acc. de trois trèfles du même (*des Amorie*).

Amorin — *Andalousie.* De gu. à trois tours d'or, sommées chacune de trois tourelles du même.

Amorini (Edle **von**), v. **Busj** Edle **von Amorini.**

Amorós — Ile de *Mayorque.* D'or au pélican de sa. avec trois petits du même qu'il nourrit de son sang, le pélican ayant les ailes levées.

Amoros de Sotelo — *Esp., France.* De gu. à la tour sommée d'une tourelle d'arg., aj. du champ, surm. d'un chev. alésé d'or, acc. en chef de deux étoiles du même.

Amort ou **am Ort** — *Tirol.* Ec.: aux 1 et 4 de gu. à l'arbre de sin., posé sur un tertre du même; aux 2 et 3 de sa. à la licorne ramp. d'or.

Amory ou **Amoury** — *France, Amsterdam.* D'azur au chev. d'arg., surm. de trois étoiles (3) d'or rangées en chef, et acc. en p. de trois roses mal-ordonnées du même. — *Ou:* D'azur au chev. d'arg., acc. en chef de deux molettes (3) d'or et en p. de trois roses mal-ordonnées du meme.

Amory, v. **Heathcoat-Amory.**

Amours (des) de Courcelles — *Norm.* D'arg. à trois clous de la passion de sa., rangées en fasce au-dessous d'un porc du même, surm. d'un lambel de gu.

Amours (des) de la Londe — *Norm.* D'arg. à trois étoiles de sa.

Amours (des) de St.-Martin — *Norm.* D'arg. à trois lacs d'amour de sa.

Amoury — *France.* D'or au chev., acc. en chef de deux roses et en p. d'un coeur, le tout de gu.; au chef d'azur, soutenu d'une divise de gu. et ch. de trois étoiles du champ. C.: une étoile de gu.

Ampach — *Saxe, Courlande* (Nob. du St.-Empire, 2 janv. 1698.) Coupé de gu. sur azur; à une aigle de profil de sa., le vol levé, la tête cont., br. sur le coupé, tenant de sa griffe dextre une épée, en barre, passant derrière son col et br. sur son aile dextre, la patte sen. appuyée sur une branche de laurier de sin. fruitée de gu., posée en fasce sur l'azur. Cq. cour. C.: un bras, arm. d'arg., entre un vol coupé alt. de gu. et de sa. L. de gu. et de sa.

Ampach auf Grienfelden — *Bav., Aut.* (Nob. du St.-Empire, 12 fev. 1737.) Ec.: aux 1 et 4 de sa. à la bande ondée d'arg., acc. de deux bes. d'or et se perdant dans un bosquet de sin., posé dans le canton sen. de la pointe; aux 2 et 3 d'arg. au griffon de gu., cour. à l'antique d'or, tenant d'une patte une épée d'arg. et soutenant de l'autre un livre relié d'azur doré sur tranche; le griffon du 3 cont. Cq. cour. C.: le griffon du 2, iss., entre deux prob. coupées, à dextre de sa. sur or, à sen. d'arg. sur gu., ornées chacune dans son embouchure de trois plumes de paon au nat. L. conformes aux émaux des prob.

Ampach de Hansheim — *Courlande.* Ec.: aux 1 et 4 de gu. à la barre ondée d'arg.; aux 2 et 3 de gu. à trois crampons de sa., posés en barres, rangés en bande. Sur le tout d'arg. à un sauvage iss. de carn., ceint et cour. de lierre, tenant un javelot de sa., en bande, devant son corps. Cq. cour. C.: le sauvage iss., entre un vol aux armes du 1. L. d'arg. et de gu.

Ampe — *Holl.* De gu. à trois collines appointées d'arg., posées en pairle, ch. chacune d'une mouch. d'herm. de sa. lesdites mouchetures posées dans le sens des collines, la moucheture sur la colline en p. renversée.

Amphernet, v. **Amfernet.**

Amphoux — *Prov.* De gu. fretté d'or, semé d'écussons d'arg. dans les clairevoies.

Ampleman de la Crossonière — *Pic.* D'arg. à trois aigles ép. de sa. N.: deux licornes blanches (Les cadets de cette famille prennent comme brisure un chev. d'azur.)

Ampringen ou **Amhring** — *Suisse, Prusse, Dan.* (M. ét. en 1684.) De gu. à trois pals d'arg.; à la fasce d'or, br. sur le tout. C.: deux pattes d'ours de sa., empoignant chacun une boule de gu. [V. **Wessemberg-Ampringen.**]

Amproux — *Bret.* (An., 1650.) De sin. à trois larmes d'arg.

Ampthill (Baron), v. **Russell** baron **Ampthill.**

Ampurias — *Catalogne.* D'or à l'aigle ép. de sa., chaque tête cour. d'or, ch. sur l'estomac d'un écusson de gu., surch. de trois bandes écotées d'or.

Ampurias — *Esp.* Fascé d'or et de gu.

Amras — *Tirol* (M. ét.) D'arg. à deux fasces de sa. C.: deux cornes de buffle, aux armes de l'écu.

Amroy (van) — *Holl.* De gu. à trois roses d'arg., rangées en barre.

Amsberg — *Brunswick, Mecklembourg, Prusse.* De sin. à un château crén. d'arg., ouv. du champ, posé sur une terrasse au nat., sommé de trois tours du sec., celle du milieu couverte d'un dôme de gu., les deux autres crén. Cq. cour. C.: un lion iss. d'or. L. d'arg. et de sin.

Amschwang — *Prov. rhén.* Echiq. de sa. et d'or. C.: une boule d'arg., entre deux prob. échiq. de sa. et d'or.

Amsheim — *Bav.* (Barons. M. ét. en 1698.) D'or au corbeau de sa., posé sur un tertre du même. Cq. cour. **C.**: un corbeau de sa., entre deux prob. coupées alt. d'or et de sa.

Amsincq — *Amsterdam.* D'or à trois feuilles de houx de sin., les tiges en bas. **C.**: un chicot d'or, en fasce, poussant trois feuilles de houx de sin., 2 en haut et 1 en bas.

Amsler — *Nuremberg.* D'or à une merle de sa., perchée sur une branche de sin., posée en fasce. **C.**: les meubles de l'écu.

Amsquer — *Bret.* D'arg. à cinq los. de gu.

Amstaad — *France.* De gu au croiss. d'arg., surm. d'une étoile d'or.

Amstadt — *Souabe.* Parti d'arg. et de gu.; à deux étoiles, de l'un à l'autre. **C.**: deux prob., d'arg. et de gu., ornées chacune à l'ext. de boules de l'un à l'autre.

Amstel (van) — *Holl.* Coupé: au 1 d'arg. à une croix alesée de neuf los. d'azur, accolées et aboutées; au 2 d'arg. à trois pals d'azur. Cq. cour. **C.**: un vol.

Amstel, Amstel ou Amster — *Prusse* (M. ét. le 6 mai 1788.) De gu. à deux fasces d'arg., ch. chacune de trois flanchis de sa. **C.**: un vol à l'antique d'arg., l'aile de devant ch. de trois flanchis mal-ordonnés de sa. **L.** d'arg. et de gu.

Amstel (van) — *Holl. D'abord*: D'or à la fasce de sa., au saut. échiq. d'arg. et de gu., br. sur le tout. — *Ensuite*: Fascé d'or et de sa., de huit pièces. — *Plus tard*: Fascé d'or et de sa., de huit pièces; au saut. échiq. d'arg. et de gu., br. sur le tout. **C.**: deux têtes et cols de dragon affr. d'or. **L.** d'or et de sa.

Amstel (van) de Loenersloot — *P. d'Utrecht.* Ec.: aux 1 et 4 fascé d'or et de sa., de huit pièces; au saut. échiq. d'arg. et de gu., br. sur le tout (*Amstel*); aux 2 et 3 d'or au saut. de gu. (*Loenersloot*).

Amstel (van) de Mynden — *P. d'Utrecht.* Fascé d'or et de sa., de huit pièces; au saut. échiq. d'arg. et de gu., br. sur le tout. Cq. cour. **C.**: deux bras, parés d'or, rebr. de sa., les mains de carn. supp. ensemble une couronne de feuillage de sin., entremêlé de quatre roses de gu., 1, 2 et 1.

Amstel (van) de Ruweel — *P. d'Utrecht.* Ec.: aux 1 et 4 fascé d'or et de sa., de huit pièces; au saut. échiq. d'arg. et de gu., br. sur le tout (*Amstel*); aux 2 et 3 d'or à la fasce de gu. (*Ruweel*). **C.**: celui d'*Amstel de Mynden*.

Amstel (van) d'Yaselstein — *P. d'Utrecht.* D'or à la fasce de sa.; au saut. échiq. d'arg. et de gu., br. sur le tout. Cq. cour. **C.**: le saut. de l'écu, entre un vol à l'antique de sa. et d'or; *ou*: une cuve d'arg. ch. de deux pals de gu. *ou* de gu. ch. de deux pals d'arg., remplie de plumes de coq de sa; *ou*: une cuve échiq. de gu. et d'arg., remplie de cinq pl. d'aut de sa.

Amstel (van), v. **Pieos van Amstel.**

Amsterardt, v. **Huyn d'Amsteraedt.**

Amsterdam (van) — *Holl.* Coupé de gu. sur azur, à la fasce d'or, ch. d'un croiss. de sa., br. sur le coupé; le gu. ch. de trois têtes de lion d'arg., et l'azur ch. d'une autre tête de lion d'arg., lamp. de gu.

Amstetter — *Silésie.* Coupé de gu. sur sa.; à la tour d'or, ouv. de sa., br. sur le coupé, posée sur un tertre de sin. Cq. cour. **C.**: un vol, coupé alt. de gu. et de sa. **L.**: à dextre de gu et de sa., à sen. d'or et de gu.

Amstetter-Zwerbach (von) und Grabeneck — *Silésie* (Rec. du titre de baron, 10 avril 1841.) Ec.: aux 1 et 4 de sa. à la tour d'or, ouv. du champ, posée sur une terrasse de sin.; aux 2 et 3 de gu. à trois épis d'or, posés sur une terrasse de sin. Deux cq., le 1 cour. **C.**: 1° la tour, ouv. de sa.; **L.** d'or et de sa.; 2° un vol à l'antique, coupé de gu. sur sa.; **L.** d'or et de gu.

Amthor — *Dan.* (M. ét.) Ec.: au 1 d'or au membre d'aigle de sa., la griffe en bas; au 2 d'arg. à la rose de gu.; au 3 d'arg. au coeur de gu.; au 4 d'or à trois étoiles de sa.

Amundsen — *Dan.* (M. ét.) D'azur à la croix d'or, cant. de quatre étoiles (8) d'arg.

Amundsen — *Dan.* (M. ét.) D'arg. à quatre los. appointées de sa., rangées en pal, accostées de deux couleuvres ondoyantes en pal et affr. d'azur. **C.**: deux couleuvres affr. d'azur, passées en saut., mordant ensemble dans une los. de sa.

Amundsen — *Dan.* (M. ét.) D'azur à trois roses de six feuilles d'arg., rangées en pal.

Amsen (von der) — *Prusse.* D'or à la fasce de sa., ch. d'une branche feuillée du champ, posée en fasce. Cq. cour. **C.**: deux pl. d'aut., d'or et d'arg.

Amy — *Jersey.* D'or; au chef bastillé de sa., ch. de trois annelets d'arg. Cq. cour. **C.**: une tête de paon au nat., tenant en son bec une branche de sin. **D.**: MORTE BONORI INVIDIA.

Amy — *Paris.* De gu. à trois chev. d'arg., acc. en chef de deux colombes du même.

Amy — *Berry.* D'azur à un visage de femme d'arg., aux cheveux et tresses d'or.

Amy (Baron de l'Empire) — *France.* D'or fretté de sa., semé dans les clairevoies de grenades de gu., allumées du même.

Amya — *Frise, Holl.* Parti: au 1 d'azur à une fleur-de-lis d'or; au 2 coupé: *a.* d'or à deux fléaux de gu., passés en saut., les pendants d'azur; *b.* d'or à un annelet d'azur. Cq. cour. **C.**: la fleur-de-lis.

Amyot — *Norm.* D'azur à la bande d'arg., ch. de cinq mouch. d'herm. de sa., posées dans le sens de la bande.

Amyot d'Inville — *Norm., Ile-de-Fr.* D'azur à trois fasces d'or; à la bande d'arg., br. sur le tout et ch. de trois mouch. d'herm. de sa., posées dans le sens de la bande.

Amys — *Anjou, Bret.* D'arg. au chev. brisé de gu., acc. de trois feuilles de vigne de sin.

Anacker — *Aut.* (Barons, 23 déc. 1838.) D'azur à la pointe d'or, ch. d'une ancre de sa.; l'azur ch. de cinq étoiles du sec., dont trois rangées en chef et les deux autres accostant la pointe; au chef de sa., ch. de trois roses à quatre feuilles d'arg., bout. d'or, barbées de sin. Cq. cour. **C.**: une étoile d'or, entre un vol coupé de sa. sur arg., les plumes ext. de la partie argentée rehaussées d'or; chaque aile ch. d'une rose de l'écu, br. sur le coupé. **L.**: à dextre d'arg. et de sa., à sen. d'or et d'azur. **S.**: deux vautours au nat. **D.**: PER ANGUSTA AD AUGUSTA.

Anacker (Edle von) — *Aut.* (An., 31 mars 1851.) D'azur à la pointe d'or, ch. d'une ancre de sa.; l'azur ch. de cinq étoiles du sec., dont trois rangées en chef et les deux autres accostant la pointe; au chef de sa., ch. de trois roses à quatre feuilles d'arg., bout. d'or, barbées de sin. **C.**: une étoile d'or, entre un vol de sa., chaque aile ch. d'une rose de l'écu. **L.**: à dextre d'arg. et de sa., à sen. d'or et d'azur.

Anast — *Anjou, Bret.* D'or à la croix engr. de sa., cant. de quatre étoiles du même.

Anastasie — *Alsace.* D'or au porc de gu., surm. de trois branches de rosier de sin., fleuries du sec.

Anant — *Fl. fr.* D'azur au créquier d'or.

Anaya — Royaume de *Léon.* D'azur à cinq bandes d'or.

Ancart — *Allem.* Vairé d'azur et d'or; au chef d'or, ch. d'une aigle iss. de sa. et soutenu d'une divise d'azur à l'étoile d'or. Deux cq. cour. **C.**: 1° une aigle iss. et cont. de sa.; **L.** d'or et de sa.; 2° un vol à l'antique de sa., ch. d'une étoile d'or; **L.** d'or et d'azur.

Ancasini — *Italie.* D'arg. à une aigle de sa., surmontant deux ancres sans trabe du même, passées en saut., et tenant de ses griffes les stangues desdites ancres

Ancaster (Duc d'), v. **Bertie** duc **d'Ancaster.**

Ance. v. **Dausse.**

Anceau de la Forge — *Norm.* D'azur au lion naiss. d'arg., cour. d'or, tenant une épée du sec. et mouv. d'une tour du troisième.

Anceau de Lavelanet — *Lang.* D'azur à trois croiss. d'arg. **D.**: VIRTUTE PROPRIA FULGENT.

Ancel — *Berry.* De gu. à trois lions d'arg.; au chef du premier, ch. de trois pals flamboyants du sec.

Ancel — *Fl. fr.* D'azur à la fasce d'arg., acc. de trois griffons d'or.

Ancel des Granges — *Ile-de-Fr.* D'azur au croiss. d'arg., surm. d'une étoile du même.

Ancel de Quineville — *Norm.* (An., 1579.) D'or à la fasce d'azur, acc. en chef d'un lion naiss. de gu., mouv. de la fasce, et en p. de trois trèfles de sin., posés 2 et 1.

Ancelin — *P. d'Aunis, Saintonge.* De gu. au lion d'or.

Ancelin de la Forge — *Ile-de-Fr.* Ec.: aux 1 et 4 d'azur à la fleur-de-lis d'or; aux 2 et 3 d'arg. au dauphin d'azur, lorré, peautré et cour. de gu. Sur le tout parti d'or et d'arg.; au lion de gu., br. sur le parti.

Ancelmo — *Holl.* D'or à un chicot au nat., posé en fasce, poussant vers la pointe deux tiges de sin., fleuries chacune d'une rose de gu.

Ancelon — *Poitou.* De gu. semé fleurs-de-lis d'or; au canton du même.

Ancelot — *Paris.* D'azur à la lyre d'or; au chef du même, ch. de deux palmes de sin., passées en saut.

Ancenis — *Bret.* (M. ét. au 14e siècle). De gu. à trois quintefeuilles d'herm. **D.**: FOLIUM EJUS NON DEFLUET.

Ancenis (Ducs d'), v. **Bethune** ducs **de Charost.**

Ancenis (Barons d'), v. **Rieux** barons **d'Ancenis.**

Ancerville — *Norm.* D'azur à la croix d'arg., cant. de quatre cloches du même.

Ancezune ducs **de Cadenousse** — *Comtat-Ve-*

Digitized by Google

naissin (Marquis de *Cordolet*, 1622; ducs, 1663. M. ét. en 1767.) De gu. à deux dragons monstrueux affr. d'or, posés chacun sur un de ses pieds, de l'autre tenant sa barbe terminée en tête de serpent, ayant leur queue retroussée et terminée du même en serpent, ainsi que chaque griffe de leurs pieds.

Anché — *Poitou.* D'arg. au lion de sa., arm., lamp. et cour. de gu.

Anchemant — *Bourg, Flandre* (M. ét. le 12 mars 1771.) D'azur à trois rocs d'échiquier d'or. Cq. cour. **C.**: une tête d'éléphant au nat., entre un vol à l'antique d'or et d'azur.

Ancher, v. **Brouwer-Ancher.**

Anchise — *Italie.* D'or à l'ours ramp. de sa., supp. de ses pattes un feu de gu.

Anchremer — *Bret.* D'arg. fretté de gu.

Ancienville — *Champ.* De gu. à trois marteaux d'arg., endentés et emboutés d'or.

Ancienville barons **de Revellion** marquis **d'Espoisses** — *Berry* (Marquis, janv. 1713. M. ét.) D'or à trois marteaux endentés de gu.

Ancienville (Barons **d'**), v. **du Prat** marquis **de Nantouillet.**

Ancilla — *Vérone.* Coupé: au 1 de gu. à la fasce d'arg., ch. d'une étoile du champ et acc. de deux étoiles du sec., 1 en chef et 1 en p.; au 2 de gu. chapé d'arg., à trois étoiles de l'un à l'autre, 2 et 1.

Ancillon — *Lorr, Prusse.* De gu. à une gerbe, acc. en chef de trois étoiles rangées et en p. d'un croiss., le tout d'or.

Ancillon, v. **Ansillon.**

Ancion de Ville — *P. de Liége* (Chevaliers, 31 mai 1819.) D'arg. à une branche de rosier de sin., posée en fasce, poussant deux tiges courbées vers le chef, passées en saut., feuillées de sin., fleuries de trois roses mal-ordonnées de gu. Cq. cour. **C.**: une rose de gu., tigée et feuillée de sin. **L.** d'arg. et de gu.

Anckar — *Suède.* D'azur à une ancre de sa., et trois flèches d'arg., en chef, disposées en éventail, les pointes en bas, touchant l'anneau de l'ancre. **C.**: une étoile d'or, entre deux prob. de sa., ch. chacune d'une fasce d'or. **L.** d'or et d'azur [V. **Ancker.**]

Anckarfjell — *Suède* (An., 1461. M. ét. au 18e siècle.) D'arg. à une ancre renv. d'azur, accostée de deux coquilles d'or; l'écu bordé du dernier émail. **C.**: une ancre renv. d'azur.

Anckarhjelm — *Suède* (An., 1644. M. ét. en 1659.) D'azur à un vaisseau à trois mâts, voguant sur une mer, le tout au nat., ledit vaisseau portant en poupe un pennon de trois queues, d'azur à la croix d'or, flottant à dextre. Cq. cour. **C.**: deux pennons pareils à celui de l'écu, adossés et passés en saut. **L.** d'or et d'azur [L'amiral hollandais *Thyssen* reçut la noblesse sous le nom de *Anckarhjelm.*]

Anckarsköld — *Suède* (An., 1642. M. ét.) D'azur à deux ancres d'arg., sans anneau, l'une sur l'autre, celle en chef renv. et accostée de deux boules d'arg.; l'écu bordé d'or. **C.**: une épée d'arg., posée en pal, entre deux prob., coupées alt. d'arg. et d'azur.

Anckarstjerna — *Suède* (Barons, 1692. M. ét. en 1780.) Ec.: aux 1 et 4 d'or à l'ancre d'azur, accolée d'un serpent d'arg.; aux 2 et 3 d'azur au chev. d'or. Sur le tout d'azur à un vaisseau d'arg., mâté et équipé de sa., sombrant dans une mer d'arg., et acc. de trois étoiles (5) du même, rangées en chef. Deux cq. cour. **C.**: 1° une ancre renv. d'azur, sommée d'une étoile (5) d'arg.; entre deux banderoles coupées alt. d'or et d'azur; 2° une masse à picotons d'arg., entre deux banderoles d'azur à la croix d'or.

Anckarsvärd — *Suède* (Barons, 1805.) Ec.: au 1 de gu. à un massacre de cerf d'arg.; au 2 d'azur à une épée d'or, acc. en chef à dextre d'une bombe du même, allumée aussi d'or; au 3 d'arg. à une galère de sa., avec ses rames d'arg., voguant sur une mer au nat. et portant sur la poupe un pennon à trois queues, d'azur à la croix d'or, flottant à dextre; au 4 de gu. à une couronne de laurier de sin., br. sur deux fasces consulaires d'or, passées en saut. Sur le tout parti d'azur et d'or; à une ancre allée, posée en barre, de l'un en l'autre. Deux cq. cour. **C.**: 1° deux banderoles d'azur, entre deux pennons à trois queues du même; 2° une épée d'arg., garnie d'or, entre deux têtes et cols de cygne adossées d'arg., coll. d'or; le tout réuni au moyen d'un lien de sa. **S.**: à dextre un lion reg. au nat.; à sen. un cerf au nat.

Anckarswärd — *Suède* (Comtes, 1809.) Les armes des barons d'*Anckarsvärd* de 1805, augmentées d'une croix pattée d'arg., br. sur l'écartelé. Trois cq. cour. **C.**: 1° et 3° les deux cimiers des barons; 2° un bras, arm. d'arg., la main de carn. tenant une baguette d'arg. en pal, sommée d'une boule d'or.

Anckellar — *Holl.* D'arg. au lion de gu. Cq. cour **C.**: le lion, iss., entre deux trompes d'arg. pavillonnées d'or (*Arm. v. G.*)

Anckelmann — *Misnie, Hambourg* (An., 1668; conf. de nob., 1623. M. ét. vers 1730.) De gu. à trois socs de charrue accostés d'arg., la pointe en bas, soutenus des trois coupeaux d'un tertre de sin. Cq. cour. **C.**: un lion iss. de gu., cour. d'or. **L.** d'arg. et de gu.

Anckenstein — *Styrie.* De gu. à une ancre renv. d'or, avec sa gumène du même.

Ancker — *Dan.* (An., 14 janv. 1778.) De gu. à une ancre d'or, la trabe sommée d'un demi-annelet d'arg., traversé de trois flèches renv. d'or, réunies dans un même fer qui se montre au-dessous de la trabe. Cq. cour. **C.**: une étoile d'or, entre deux prob. tiercées en fasce, à dextre de gu., d'arg. et d'or, à sen. d'arg., d'or et de gu. **S.**: un ours et un loup, tous les deux au nat., et reg. [V. **Anckar.**]

Anckerhelm ou **Anckershelm** [anciennement **Matheslus**] — *Pom.* (An. vers 1700. M. ét. le 16 fév. 1770.) Parti: au 1 de gu. à une ancre d'arg., accolée d'un dauphin au nat., la tête en bas et à sen., la queue en haut et à dextre; au 2 d'or à un senestrochère, arm. au nat., mouv. d'une nuée, la main de carn. tenant une grappe de raisins de gu., tigée et pamprée de sin. L'écu bordé d'or. Cq. cour. **C.**: un cheval marin d'arg., allé du même. **L.**: à dextre d'arg. et de gu., à sen. d'or et d'azur.

Anclam — *Pom.* (M. ét. le 3 oct. 1781.) Parti: au 1 coupé d'azur sur or, à une fasce échiq. d'arg. et de gu. de trois tires, br. sur le coupé; l'azur ch. d'une étoile d'or, et l'or d'une rose de gu.; au 2 de ..... à une demi-roue de moulin, mouv. du parti, acc. de deux étoiles, 1 au canton sen. du chef et 1 au canton sen. de la p. **C.**: six bannières.

Ancre (Marquis **d'**), v. **Concini** marquis **d'Ancre.**

Ancrum (Comte **d'**), v. **Ker** comte **d'Ancrum.**

Ancruille — *France.* De sa. au lion d'arg., cour. du même.

Ancuta — *Lithuanie.* D'azur à une flèche, adextrée d'une étoile (8) et senestrée d'un croiss. tourné, le tout d'or.

Andallon, v. **Suarez de Andallon.**

Andame — *Norm.* D'azur à trois lions d'arg., tenant chacun une palme du même.

Andayer — *Poitou.* De gu. à la croix ancrée d'or.

Andechs (Comtes) — *Bav.* Coupé: au 1 d'arg. au lion léopardé de gu.; au 2 d'azur à l'aigle d'or. Cq. cour. **C.**: cinq pl. d'aut. d'arg.

Andefiychi — *Suède* (An., 1644. M. ét.) D'arg. à un canard au nat., volant en fasce, le vol levé. Brl. d'arg. et d'azur. **C.**: un canard iss., au nat., dans l'attitude de l'aigle héraldique.

Andel (van) — *Holl.* D'arg. au griffon de gu.

Andel (van den) — *Holl.* D'or à une fasce bret et c.-bret. de sa., acc. en p. de trois boucs de gu., rangés en fasce, chacun surm. d'une abeille au nat.

Andel (van den) — *Holl.* D'arg.; au chef d'or, ch. d'une faucille au nat., posée en pal; au saut. échiq. de gu. et d'arg., br. sur le champ et le chef. Brl. de gu. et d'arg. **C.**: la faucille.

Andel (van den) — *Holl.* De gu. à une roue d'or. **C.**: la roue, entre un vol de gu.

Andel (van den) — *Brab.* De gu. à trois pals de vair; au chef d'or, ch. d'un lévrier courant de sa., coll. d'or.

Andelarre-Boubier (Marquis **d'**), v. **Jaquot** marquis **d'Andelarre-Boubier.**

Andelberg — *Souabe.* Parti d'arg. et de gu.; à une femme, les mains croisées sur l'estomac, hab. à l'allemande, de l'un en l'autre, les manches rebr. de l'un à l'autre, le visage et les bras de carn. Cq. cour. **C.**: deux prob., d'arg. et de gu.

Andelfingen — *Biberach* (*Wurt.*) De gu. à un buste d'homme, hab. d'azur, coiffé d'un bonnet de fou du même, orné de deux grelots d'arg. **C.**: le buste. **L.** d'arg. et de gu.

Andelfingen — *Suisse.* D'or à un fer de pique de sa., posé en bande. **C.**: le fer, posé en pal, devant un panache de plumes d'arg.

Andelien — *Holl.* D'or à la bande de sa., ch. de trois écussons d'arg., posés dans le sens de la bande. **C.**: un vol aux armes de l'écu (sur l'aile dextre la bande est transformée en barre.)

Andelin — *France.* D'or à trois grenouilles de sin.

Andelon — *Suisse.* D'or à la fasce vivrée de sa. **C.**: un chapeau conique, aux armes de l'écu, sommé d'un panache de plumes de coq de sa.

Andelot — *Bourg.* De gu. à cinq fleurs-de-lis d'or, 2, 1 et 2.

Digitized by Google

Andelot (Comtes) — *Brab.*, orig. de *Franche-Comté*. Echiq. d'arg. et d'azur, de cinq tires; au lion de gu., arm., lamp. et cour. d'or, br. sur le tout. **C.**: une tête et col de lion de gu., lamp. et cour. d'or. **T.**: deux sauvages de carn., ceints et cour. de lierre, arm. de massues. **D.**: LES COMBATS SONT MES ÉBATS.

Andelot-Myons — *Franche-Comté*. Les armes précédentes.

Andelot barons **de Pressia** — *Bresse* (M. ét.) De gu. à la fleur-de-lis d'or.

Anderes — *St.-Gall*. De sa. à une colonne d'arg., posée sur un tertre de sin. et sommée d'une étoile d'or; l'écu bordé du même. **C.**: les meubles de l'écu, entre deux prob. coupées de sa. sur or. **L.** d'or et de sa.

Andernach — *Prov. rhén.* (M. ét.) Coupé d'arg. sur sa., l'arg. ch. d'un oiseau au nat. **C.**: un vol à l'antique, de sa. et d'arg.

Andernach — *Lorr.* (An., 18 juillet 1594.) D'azur à une tour d'arg., posée sur un rocher du même et acc. de trois roses de gu., bout. d'or, rangées en chef.

Anders — *Dan.* (M. ét.) D'azur à la fasce d'arg.; au chef de sa., ch. d'un lion iss. d'arg.

Anders de Knorr — *Silésie* (An., 1798.) Parti: au 1 d'or à une cruche à deux anses de gu.; au 2 d'arg. à une demi-aigle de sa., bq. et m. d'or, mouv. du parti, l'aile ch. d'un demi-cercle treflé d'or. L'écu bordé d'or. **C.**: une aigle de sa., bq. et m. d'or, entre deux prob. d'azur. **L.** entièrement d'azur.

Andersen — *Schleswig* (M. ét.) Parti d'arg. et d'azur. **C.**: deux prob., d'azur et d'arg.

Andersen — *Dan.* (M. ét.) Parti d'arg. et d'azur; au loup sautant, de l'un en l'autre. **C.**: deux prob., d'azur et d'arg.

Andersen — *Dan.* (M. ét.) D'azur au croiss. versé d'arg., acc. de deux coquilles du même, 1 en chef et 1 en p.

Andersen — *Dan.* (M. ét.) D'arg. à l'aigle de sa. [Une branche de cette maison portait l'aigle surm. d'une croisette pattée de gu.]

Andersen — *Dan.* (M. ét.) D'arg. au pal de sa.

Andersen, v. **Rosenhielm.**

Anderson de Broughton — *Lincolnshire* (Baronet, 11 déc. 1660.) D'arg. au chev. de sa., acc. de trois croix fleur. du même. **C.**: un épagneul pass. d'or. **D.**: ESAVITER.

Anderson d'Eyworth — *Bedfordshire, Lincolnshire* (Baronet, 13 juillet 1664. M. ét. en 1773.) Les armes précédentes.

Anderson de Fermoy — *Irl.* (Baronet, 22 mars 1813.) Ec. en saut. d'or et d'arg.; au saut. engr., éc. en saut. de gu. et de sa., accosté de deux hures de sanglier affr. de sa., et acc. en chef d'une étoile du même et en p. d'un trèfle de sin. **C.**: un saut. alésé de sa., br. sur le fût d'un arbre au nat. **D.**: STAND SURE.

Anderson de Mill-Hill — *Middlesex* (Baronet, 14 mai 1798. M. ét. le 21 mai 1813.) D'azur au saut. cherm., acc. de trois étoiles d'arg., 1 en chef et 2 en flancs, et d'un croiss. d'arg. en p.; le saut. ch. d'une clé d'or en bande et d'une épée d'arg. garnie d'or, br. en barre sur la clé, ces deux pièces réunies au moyen d'une couronne de laurier d'or. **C.**: trois pl. d'aut., liées au moyen d'une chaîne d'or, la plume du milieu ch. d'un croiss.

Anderson-Pelham comte **de Yarborough** — *Lincoln* (Baron *Yarborough*, 13 août 1794; comte, 24 janv. 1837.) Ec.: aux I et IV. de *Pelham*, qui est éc.: aux 1 et 4 d'azur à trois pélicans d'arg. avec leur plété de gu.; aux 2 et 3 de gu. à deux demi-baudriers d'arg., en pals et accostés, le fermail en haut; aux II. et III. d'*Anderson*, qui est d'arg. au chev. de sa., acc. de trois croix fleur. du même. **C.**: 1° un paon rouant, au nat. *Pelham*); 2° un épagneul pass. d'or (*Anderson*). **S.**: à dextre un cheval bai reg., ch. de trois étriers triangulaires de sa., sans courroies, l'un sur l'autre; à sen. un épagneul reg. au nat., ch. de trois croix fleur. de sa., l'une sur l'autre. **D.**: VINCIT AMOR PATRIAE.

Anderson de Pemly — *Hertfordshire* (Baronet, 3 juillet 1643. M. ét. le 16 août 1699.) Les armes d'**Anderson de Broughton.**

Anderson de St.-Ives — *Huntingdonshire* (Baronet, 3 janv. 1628. M. ét. en 1630.) Les armes d'**Anderson de Broughton.**

Anderten — *Han.* (Conf. de nob., 26 janv. 1596.) De sin. à la fasce d'arg., ch. de trois têtes de lion de gu. Cq. cour. **C.**: une tête de lion de gu. **L.** d'arg. et de gu.

Anderton de Lostock — *Lancashire* (Baronet, 9 oct. 1677. M. ét. en fév. 1760.) De sa. au chev. d'arg., acc. de trois ceps ou fers de prisonnier du même en fasces. **C.**: une cigogne, au nat. **D.**: WE STOOP NOT.

Andeyer — *Dauphiné*. D'arg. au croiss. de gu.; au chef d'azur, ch. de trois étoiles d'or.

Andia — *Guipuzcoa*. Parti: au 1 de gu. à la tour sommée d'une tourelle d'or; au 2 d'arg. au lion d'or, cour. du même.

Andiel de Ronow — *Allem.* D'azur au boeuf pass. de sa. Cq. cour. **C.**: un vol de sa. **L.** d'azur et de sa.

Andigné (Comtes) — *Anjou, Bret., Prusse.* D'arg. à trois aigles de gu., bq. et m. d'azur. **S.**: deux aigles, au nat. **D.**: AQUILA NON CAPIT MUSCAS.

Andigné de la Blanchaye (Marquis) — *Anjou.* Les armes précédentes.

Andla — *Frise.* D'azur au croiss. tourné d'arg., accosté de deux trèfles d'or. **C.**: un croiss. tourné d'arg.

Andla — *Frise.* Parti: au 1 d'or à la demi-aigle de sa., mouv. du parti; au 2 coupé: *a.* de sa. à la fasce vivrée d'or, acc. d'une étoile du même en p.; *b.* d'azur à une roue d'or.

Andlaw-Bellingen — *Wurt., Suisse, Alsace* (Barons du St.-Empire, 16 mars 1676; comtes en *France*, 1750.) D'or à l'aigle ép. de sa., bq. et m. du champ, languée de gu., portant sur sa poitrine un écusson d'or à la croix de gu. Cq. cour. **C.**: un buste de vieillard, cour. d'or, vêtu d'un habit de gu. et d'un surtout d'or bordé d'herm., au rabat d'arg.

Andlaw-Birseck — *Bade* (Barons du St.-Empire, 16 mars 1676. M. ét. le 4 sept. 1876.) D'or à la croix de gu. Le **C.** précédent.

Andlaw-Homburg — *Bade* (Comtes autrichiens, 2 juin 1817.) Les armes des comtes d'**Andlaw-Bellingen.**

Andlern — *Aut.* (Nob. du St.-Empire, 1335.) Coupé de sa. sur or; au bélier ramp., de l'un en l'autre. **C.**: un bélier iss. d'or.

Andlern — *Aut.* (Conf. du titre de chevalier du St.-Empire, 1592; barons du St.-Empire, 18 sept 1698.) Parti: au 1 d'or à deux demi-vols adossés de sa., acc. en chef d'une couronne du premier; au 2 coupé: *a.* de sa. au bélier ramp. d'arg., cour. d'or; *b.* d'or à trois fasces de sa. Deux cq. cour. **C.**: 1° les meubles du 1; 2° le bélier, iss. **L.** d'or et de sa. **S.**: deux aigles d'arg., cour. d'or.

Andlern — *Aut.* (Comtes du St.-Empire, 1736. M. ét. en 1789.) Ec.: aux 1 et 4 de sa. à un héron d'arg., tenant en son bec un serpent du même; le héron du 1 cont.; aux 2 et 3 d'arg. à la bande de gu., ch. de trois étoiles d'or. Sur le tout les armes des barons d'*Andlern* de 1698, ledit surtout cour. Quatre cq. cour. **C.**: 1° un demi-vol cont. de sa.; 2° le héron du 4; 3° un bélier iss. d'arg., entre un vol de sa.; 4° un demi-vol d'or, ch. de trois fasces de sa. **L.** d'or et de sa.

Andoque de Seriège — *Rouergue.* D'or à la bande de gu., ch. de trois têtes de lévrier d'arg., coll. de sa. bouclé d'or. **S.**: deux lévriers reg. d'arg., coll. de sa.

Andor — *Norvège* (M. ét.) D'arg. à la fleur-de-lis d'or. **C.**: une aigle de profil de sa., les ailes étendues.

Andora — *Italie.* Coupé-denché: au 1 d'arg. à un arbre de sin., mouv. du coupé, et une colombe d'arg., perchée sur les branches, tenant en son bec un rameau d'olivier du sec.; au 2 d'azur à trois fleurs-de-lis d'arg. Cq. cour. **C.**: la colombe, entre un vol, coupé alt. d'azur et d'arg.

Andorfer de Landsberied — *Bav.* (M. ét. vers 1680.) Les armes de *Sendlingen* qui sont de sa. à la licorne ramp. d'or. **C.**: la licorne, iss.

Andosilla — *Navarre, Aragon.* De gu. à un tigre ramp. au nat.; à la bord. de sa., ch. de trois étoiles (8) d'or, 1 en chef et 2 en flancs, et de trois roses d'or, tigées et feuillées du même, 2 en flancs et 1 en p., celle-ci couchée, la rose à sen.

Andouin — *France.* D'arg. à l'aigle de sa.

Andouins — *Esp., France.* D or au lion de sin.; au chef du premier, ch. de trois pals de gu.

Andover (Vicomte), v. **Howard** comte **de Suffolk et de Berkshire.**

Andräas — *Windsheim* (*Bav.*) De sa. à une main de carn., iss. d'une nuée mouv. du canton sen. du chef et tenant un crampon d'or par son sommet, ledit crampon posé en pal et poussant de chaque coté un trèfle d'or. **C.**: une feuille de rosier de sin., la tige en bas, entre deux prob., coupées alt. de sa. et d'or. **L.** d'or et de sa.

Andrada — *Ecp.* De sin. à la bande d'or, engoulée de deux têtes de dragon du même (Quelquefois ces armes sont augmentées d'une bord. d'arg., ch. des mots: AVE MARIA, GRATIA PLENA, en lettres de sa.)

Andrade — Royaume de *Galicie.* D'or à cinq loups pass. de sa., 2, 2 et 1.

Digitized by Google

Andras de Marcy — *Nivernais.* D'arg. au chev. de gu., acc. de trois tourt. du même.

Andrássy — *Hongrie* (Barons, 1635; comtes, 1780.) Ec.: aux 1 et 4 de gu. au mur crén. au nat., ouv. du champ., surm. d'un dextrochère, arm. d'arg., brandissant un sabre du même; aux 2 et 3 tranché de sin. sur or, au griffon de l'un en l'autre. Sur le tout d'*Andrássy*, qui est d'azur à deux lions affr. d'or, supp. ensemble une couronne du même. Trois cq. cour. **C.**: 1° un lion iss. et cont. d'or; **l.** d'arg. et de gu.; 2° un homme d'armes iss., tenant une épée; **l.** d'or et d'azur; 3° un griffon iss., tranché d'or sur sin.; **l.** d'or et d'azur. **S.**: deux aigles au nat., bq. et m. d'or.

Andraud de Parpaleix — *Auv.* D'azur au mont d'arg., posé en abîme, sommé d'un oiseau du sec.; au chef du sec., ch. de trois étoiles de gu.

Andrault — *Guyenne, Saintonge.* D'azur à la cloche d'arg., battillée de sa.; au chef de gu., ch. d'une étoile d'or à dextre et d'un croiss. du même à sen.

Andrault — *Bourg.* D'azur à trois étoiles d'arg.

Andrault de Buy — *Pol.* Parti: au 1 de gu. à la demi-aigle d'arg., bq. et m. d'or, mouv. du parti, tenant de sa griffe une gerbe d'or; au 2 coupé: *a.* d'azur à trois étoiles d'arg. (*Andrault*); *b.* d'arg. à trois fasces vivrées de gu., et une bande d'azur semée de fleurs-de-lis d'or, br. sur ces fasces (*Gentien*). Cq. cour. **C.**: trois pl. d'aut. d'arg.

Andrault comtes **de Langeron** marquis **de Maulévrier et de la Coste** — *Nivernais, Forez* (Comtes, fév. 1650; marquis, 1720.) Ec.: aux 1 et 4 d'azur à trois étoiles d'arg. (*Andrault*); aux 2 et 3 d'arg. à trois fasces vivrées de gu., et une bande d'azur semée de fleurs-de-lis d'or, br. sur ces fasces (*Gentien*).

Andray de Fontenay — *Norm.* De sa. au saut. d'arg., acc. en chef et en p. d'une molette d'or, et à chaque flanc d'un croiss. du sec.

André — *Holl.* D'or au pot de gu.

André — *Tournai.* De gu. à la bande d'herm.; au chef d'or, ch de trois mâcles de sanglier de sa.

André — *Norm.* De sin. à une fasce, acc. en chef de deux flanchis et en p. d'une molette, le tout d'or.

André — *Lorr.* (An., 19 mai 1736.) D'azur au lion d'arg.; au chef du même, ch. d'une molette (5) d'azur, percée d'or.

André (Barons) — *Dauphiné, Bret.* De gu. au lévrier pass. d'arg., coll. et bouclé d'or; au chef d'azur, ch. d'un soleil d'or.

André — *Périgord.* D'or au chev. d'azur, ch. de trois fleurs-de-lis du champ et acc. de trois hures de sanglier de sa.

André — *Lang.* D'arg. à trois grenouilles d'azur.

André (Marquis) — *Prov.* D'or au saut. de gu. **S.**: deux lions, au nat.

André — *Toulouse.* D'azur au chev. d'arg., ch. de trois tourt. de gu. et acc. de trois flanchis du sec.

André — *Toulouse.* D'or au saut. de gu., et une main de carn., parée d'azur, mouv. du flanc dextre, br. sur le milieu du saut.; au chef d'azur, ch. de trois étoiles d'or.

André *dit* **von Axleben-Magnus** — *Silésie* (An., 10 sept. 1873.) D'arg. à trois crémaillères de sa., posées en bandes, rangées en barre; à la bord. de gu. Cq cour. **C.**: une tige feuillée de trois pièces mal-ordonnées de sin., fleurie de deux tulipes d'or.

André [Andrieu] de la Bonnade — *Auv.* D'azur au chev. d'arg., acc en chef de deux flanchis d'or et en p. d'un soleil du même.

André de Crevy — *Bret.* D'arg. au chev. de sa., acc. de trois trèfles du même. **D.**: SANS VENIN.

André de Durville — *Bret.* De gu. au saut. d'or.

André de la Fresnaye — *France* (Baron de l'Empire, 13 avril 1811.) D'azur au cygne d'arg. nageant sur une mer de sin., le vol levé; au chef d'or, ch. d'une quintefeuille de gu., entre deux étoiles du champ.

André de Fromentes — *Lang., Lyonnais.* D'azur au rocher d'arg., mouv. du côté dextre de la p. et surm. d'une main du sec., sortant d'une nuée du même mouv. du canton dextre du chef, laquelle main attire par la patte dextre un lion d'or, grimpant sur le rocher.

André de Ludesse — *Auv.* D'or au chev. d'azur, ch. de trois fleurs-de-lis du champ et acc. de trois hures de sanglier de sa.

André de Matha — *Lang.* D'or à la croix de gu., cant. de quatre lions d'azur. **C.**: un lion iss. d'azur.

André de Mory — *Paris.* D'azur au saut. d'or, cant. en flancs et en p. d'un croiss. d'arg.; au chef de gu., ch. de trois étoiles du sec.

André de St.-Mirel — *Bret.* De gu. à une fasce, acc. en chef de deux merlettes et en p. de deux étoiles, le tout d'or.

André de Servolles — *Lang.* D'or au saut. de gu.; au chef d'azur, ch. de trois étoiles du champ.

André de Villeriu — *Bret., Prov.* Les armes d'**André de St.-Mirel.**

Andrea — *Lille* (An., 12 mars 1611.) D'azur au lévrier courant d'arg., coll. de gu., bordé et bouclé d'or.

Andrea de Châteaudouble — *Prov.* De gu. à deux lions affr. d'or, supp. ensemble un annelet de sa.; à la bord. d'azur, ch. de huit fleurs-de-lis d'or.

Andreæ — *Dan., Suède* (Nob. du St.-Empire, 3 oct. 1744.) Parti: au 1 de gu. à trois coeurs d'arg., 2 et 1; au 2 d'arg. à un guerrier romain brandissant une épée et posé sur une terrasse de sin.; ledit guerrier hab. d'une tunique de gu. et de bottes de sa., les jambes nues, le casque panaché de gu. **C.**: une grue avec sa vigilance au nat., entre un vol de sa., chaque aile ch. de trois coeurs d'arg., 2 et 1. **L.** d'arg. et de gu.

Andreæ — *Francfort s/M.* (Conc. d'arm., 10 sept. 1554.) D'arg. au saut. alésé de gu., cant. de quatre roses du même. **C.**: un vol, aux armes de l'écu.

Andreæ d'Eunershausen — *Prov. rhén.* (An., 5 août 1739.) D'arg. à deux chicots de gu., passés en saut., cant. de quatre étoiles d'azur. **C.**: les chicots en saut., entre un vol d'arg.

Andreæ et **Fockema-Andreæ** — *Leeuwarden.* Parti: au 1 coupé: *a.* d'arg. à un chariot au nat.; *b.* d'or à une tête de More; au 2 d'arg. à une biche au nat., ramp. contre un arbre de sin., mouv. du parti, le tout soutenu d'une terrasse de sin. [V. **Boucker-Andreæ** et **van Bothnia Andreæ.**]

Andreani — *Milan.* Coupé: au 1 parti: *a.* d'arg. à un château de gu. sommé de trois tourelles du même, celle du milieu plus élevée; *b.* de gu. au lion d'or, cour. du même; au 2 bandé d'arg. et de gu. — *Ou:* Coupé: au 1 de gu., ch. à dextre d'un château d'arg., sommé de trois tourelles du même, celle du milieu plus élevée, le château ouv. de sa., et à sen. d'un lion d'arg., cour. d'or; au 2 bandé d'or et de gu. **C.**: le lion, iss. [V. **Sormani-Andreani.**]

Andreánsky de Liptó-Szent-András — *Hongrie* (Barons, 13 juillet 1868.) D'azur au pélican avec quatre petits dans son aire, le tout au nat., soutenu d'une colline de sin., et acc. de trois étoiles d'or, rangées en chef. Cq. cour. **C.**: le pélican avec ses petits dans son aire. **L.**: à dextre d'arg. et d'azur, à sen. d'or et d'azur. **S.**: deux lions d'or, arm. et lamp. de gu.

Andreardi — *Venise.* D'arg. au pal d'or, accosté de six bes. du même.

Andreasi (Marquis) — *Mantoue, Legnago.* D'azur au cygne d'arg., bq. et m. de gu., acc. au canton sen. du chef d'une étoile d'or.

Andreati — *Dalmatie, Frioul.* Ec.: aux 1 et 4 d'arg. à la croix alésée de sin., les bouts recourbés; aux 2 et 3 d'or au pal de gu.

Andreati — *Italie.* Tranché-émanché d'or sur arg.

Andrée — *Frise. Armes anc.:* Tranché: au 1 d'or à deux roses de gu., rangées en bande; au 2 d'azur à un veau marin d'arg. — *Armes mod.:* Tranché: au 1 d'or au héron de sa., bq. de gu., le vol ouv., tenant de sa patte dextre un caducée d'arg., la sen. appuyée sur une rose de gu.; au 2 d'azur à un veau marin d'arg., abaissé sous deux roses de gu., rangées en bande. **C.**: la tête et col du héron, entre deux prob. coupées alt. d'or et d'azur.

Andrée — *P. de Liége.* D'or au saut. de gu., cant. de quatre trèfles de sin.

Andrée — *Comtat-Venaissin.* D'azur au château d'arg., sommé de trois tourelles du même, le tout maçonné de sa.; au croiss. d'or, posé en chef.

Andrehan — *France.* De gu. à la fasce échiq. d'arg. et d'azur, acc. de six molettes du sec.

Andreis (degli) — *Dalmatie.* D'or à trois pals de gu. **C.**: un demi-vol de sa. [Une branche porte les mêmes armes, augmentées d'un chef d'azur ch. d'une étoile d'or, et pour cimier trois pl. d'aut. de gu.]

Andréossi (Comte de l'Empire) — *France.* D'or à deux palmiers arr. de sin., posés en chev., les cimes entrelacées, acc. en chef d'une étoile d'azur.

Andréossi (Comtes) — *Lang.*, orig. du duché de *Lucques* D'or au palmier d'azur, surm. d'une étoile d'arg.

Andres — *Aragon.* D'azur à un coffret d'arg., posé sur deux bâtons du même, posés en fasces.

Andresel — *France.* D'or au lion de gu.; à la cotice d'herm., br. sur le tout.

Andresset — *Franche-Comté* (An., 1656.) D'azur au chev. d'or, acc. de trois glands du même.

Andrea — Ile de *Mayorque.* D'arg. au griffon de sa.

Andrevet — *Bresse, Bugey* (M. ét.) D'arg. à trois fasces de sa.; à la bande de gu., br. sur le tout.

Andrews de Doddington (ou **Denton**)

Northamptonshire (Baronet, 11 déc. 1641. M. ét. en 1804.) De gu. au saut. de sin., bordé d'or. **C.**: un bude de More, tort. d'arg.

Andrews de Lathbury — *Buckinghamshire* (Baronet, 27 mai 1661. M. ét. au mois d'août 1696.) D'arg. à la bande coticée de sa., ch. de trois étoiles du champ. **C.**: une tête et col de cerf d'arg.

Andrews de Shaw — *Berkshire* (Baronet, 19 août 1704. M. ét. en 1822.) De gu. au saut. d'azur, bordé d'arg., ch. d'un bes. d'or. Cq. cour. **C.**: une tête de More, ornée de pendants d'oreille d'or. **D.**: VICTRIX FORTUNÆ SAPIENTIA.

Andrezel — *France*. De sa. à trois chev. brisés d'or.

Andrian — *Tirol*. Parti d'arg. et de gu.; chaussé-ployé de l'un en l'autre. Cq. cour. **C.**: un vol à l'antique, aux armes de l'écu.

Andrian-Werburg — *Tirol* (Barons du St.-Empire, 27 août 1802.) Ec.: au 1 parti: *a.* d'or à la demi-aigle de sa., bq., m. et cour. du champ, mouv. du parti; *b* fascé d'or et de gu.; au 2 d'or à l'aigle de sa., bq., m. et cour. du champ; au 3 d'azur au lion cont. d'or, cour. à l'antique du même; au 4 de gu. à la tour de deux étages d'arg., ouv. et aj. du champ. Sur le tout d'*Andrian* qui est parti d'arg. et de gu., chaussé-ployé de l'un en l'autre. Deux cq. cour. **C.**: 1° la tête de l'aigle du 2; **L.** d'arg. et de gu.; 2° un vol à l'antique de gu., entremêlé de plumes d'arg; **L.** d'or et de sa.

Andriani — *Castille*. Coupé: au 1 de gu. à une tour d'arg., accostée de deux lions pass. au nat., celui à sen. cont.; au 2 de gu. à quatre pals d'or.

Andricas — *P. de Liége*. Burelé d'arg. et d'azur; au fr.-q. d'or plein; et au saut. de gu., br. sur le tout, ch. en cœur d'un besant d'arg.

Andrie — *Ile-de-Fr.* D'arg. à trois aigles de sa., enclaves dans un double trécheur de gu.

Andrié (Barons d'), vicomtes **de Gorgier** — *Neufchâtel* (Vicomtes, 3 déc. 1787.) Coupé: au 1 de gu. à trois chev. alésés d'arg.; au 2 d'arg. au cerf arrêté au nat. L'écu bordé d'or, Cq. cour. **C.**: une tête et col d'aigle de sa., bq. et cour. d'or, languée de gu. **L.** d'arg. et de gu.

Andries — *Bruges*. De gu. à la fasce d'or, acc. de trois flanchis d'arg. — *Ou*: De gu. à trois flanchis d'arg., et une bord. d'or [V. **Andriessens.**]

Andriessens — *Flandre* (Nob. du St.-Empire, 1733.) Coupé: au 1 d'azur à une étoile (8) d'or; au 2 de sa. à trois roses d'or, tigées et feuillées du même. Cq. cour. **C.**: l'étoile, entre un vol de sa. **L.**: à dextre d'or et de sa., à sen. d'or et d'azur.

Andriessen — *Middelbourg*. Coupé: au 1 parti: *a.* de gu. à la tour de deux étages d'arg.; *b.* de sin. au cerf ramp. de gu.; au 2 d'azur au lion de gu. **C.**: le lion, iss. **L.** d'azur et de gu.

Andriessens — *Flandre*. De gu. à une étoile d'or, acc. de trois flanchis du même; à la bord. denchée du sec. [V. **Andries.**]

Andrieu — *Norm.* D'arg. à la fasce de sa., ch. de trois molettes d'or.

Andrieu — *Ile-de-Fr.* D'arg. à la fasce de sa., ch. de trois molettes d'or et acc. en p. de trois foudres du sec., chacun à huit pointes de flèche; au chef de gu.

Andrieu — *Guyenne, Gasc.* De gu. au saut. d'arg.

Andrieu — *Toulouse*. Ec.: aux 1 et 4 d'azur au saut. d'or, acc. de deux croisettes d'arg., 1 en chef et 1 en p.; aux 2 et 3 de gu. au lion d'or, grimpant sur une bande abaissée du même.

Andrieu de la Bonnade, v. **André de la Bonnade.**

Andrieu de Mancreux — *Paris*. D'azur aux lettres A et P entrelacées d'or.

Andrieu de Montcalvel — *Lang.* D'azur à deux bandes d'or et deux barres du même, passées en saut.

Andrieu de Turdine — *Lyonnais*. Les armes d'**Andrieu de Montcalvel.**

Andrieux — *Bret.* D'or à la fasce de sin., ch. de trois poires du champ et acc. de trois carreaux de gu., ch. chacun d'une croisette d'arg.

Andrighetti ou **Aldrighetti** — *Padoue*. D'azur à une jambe de lion d'or, mouv. du flanc sen., empoignant un livre relié de gu., argent sur tranche, posé en pal, aux fermoirs d'or; le tout acc. de deux étoiles d'or, 1 en chef et 1 en p.

Andringa — *Frise*. D'azur au chev. d'or, acc. de trois glands effeuillés d'arg., la queue en bas.

Andringa (van) — *Frise*. Parti: au 1 d'or à la demi-aigle de sa., mouv. du parti; au 2 de gu. à trois trèfles d'or, rangés en pal. **C.**: un cerf arrêté de gu., la tête posée de face.

Andringa (van) de Kempenaer — *Frise* (An., 24 nov. 1815 et 5 fév. 1861.) Ec.: aux 1 et 4 de sin. au lion d'or, cour. du même, accosté de deux faucilles affr. d'arg., emm. d'or, le tranchant dentelé (*de Kempenaer*); aux 2 et 3 de gu. à trois trèfles d'or, rangés en pal (*Andringa*). Bri. de sin. et d'or. **C.**: un sauvage iss. de carn., tenant de ses mains levées les faucilles du 1er. **L.** de sin. et d'or [La branche an. en 1816 porte la **D.**: FIDES SOCIA VIRI; celle, an. en 1861, à repris l'ancienne **D.** de la maison: ÆTERNA VIRTUTE PARANTUR.]

Andriol — *France*. D'azur au chev. d'arg., ch. d'une coquille de sin.

Andriol — *France*. D'azur au chev. d'or, acc. de trois glands du même et surm. d'une étoile d'arg.

Andrioli — *Holl.* Coupé: au 1 d'or à l'aigle de sa.; au 2 de gu. au chev. d'arg., acc. en chef de deux étoiles d'azur et en p. d'un lion léopardé d'or. Cq. cour. **C.**: un griffon pass. d'or. **S.**: deux griffons reg. d'or.

Andrioli — *Carniole, Styrie* (Chevaliers, 30 sept. 1766.) Coupé: au 1 d'or à l'aigle de sa., languée de gu., cour. du champ; au 2 de gu. au chev. d'or, acc. en chef de deux étoiles du même et en p. d'un chien d'arg., coll. d'or, pass. sur une terrasse de sin. Deux cq. cour. **C.**: 1° une aigle iss. et cont. de sa.; **L.** d'or et de sa.; 2° un chien iss. d'arg., coll. d'or, entre un vol de gu., chaque aile ch. d'une étoile d'or; **L.** d'arg. et de gu.

Andrion — *Genevois*. D'arg. à une étoile (5) de gu., acc. de trois coeurs du même.

Andriotti — *Frioul*. D'arg. à deux demi-vols adossés de gu.

Androdias — *Auv.* D'azur à une licorne d'arg., pass. sur une terrasse de sin.; au chef de gu., ch. de trois étoiles d'or.

Andron — *Prov.* D'or à l'aigle ép. de sa., acc. de deux palmes de sin., mises en bandes et posées l'une au canton dextre du chef, l'autre au canton sen. de la p.

Andronowski — *Pol.* Les armes de **Syrokomla.**

Andronilla — *Rome*. De gu. à la croix d'arg., ch. de cinq renards pass. du champ.

Andruchowitz — *Pol.* Les armes de **Doliwa.**

Anduaga — *Guipuzcoa*. Ec.: aux 1 et 4 d'arg. au griffon de gu.; aux 2 et 3 d'azur à l'aigle d'arg.

Anduaga y Espinosa — *Castille*. Ec.: au 1 c.-éc., d'arg. au griffon de gu., et d'azur à l'aigle d'arg. (*Anduaga*); au 2 d'arg. à un arbre arr. de sin., accosté de deux clés d'or, suspendues aux branches, les pannetons en bas; à la bord. d'azur, ch. de huit croix pattées d'arg. (*Espinosa*); au 3 d'arg. à la bande de sin., engoulée de deux têtes de dragon d'or, acc. en chef de deux croisettes de gu. côtoyant la bande, et en p. d'un loup de sa. à sen., ramp. contre une marmite du même posée à dextre, le tout soutenu d'une terrasse de sin. (*Martinez*); au 4 d'azur à la tour d'arg.; à la bord. de sin., ch. de huit pommes de pin d'or, les queues en haut (*Rodriguez*.) Sur le tout de *Tejada de Valdeosera* qui est éc.: *a.* de sin. à deux tours accostées d'or, sommées chacune d'un drapeau d'arg. flottant à sen., ch. d'une croix alésée de gu.; *b.* d'azur à deux croiss. figurés d'arg., tournés et accostés, entourés de treize étoiles (8) d'or, rangées en orle rond; *c.* d'arg. au lion de gu., cour. d'or; *d.* d'arg. à un arbre terrassé de sin., acc. d'un ours pass. de sa., enchaîné audit arbre, br. sur le pied du fût, à la croix pattée diminuée d'or, br. sur les écartelures. Lesdites armes de *Tejada* entourées d'une bord. d'or, ch. de treize coquilles d'arg. alternant avec treize croix de St.-Jacques de gu.; ladite bordure d'or entourée d'une autre bord. d'arg., ch. des mots: LAUDEMUS VIROS GLORIOSOS ET PARENTES NOSTROS IN GENERATIONE SUA, en lettres de sa. Cq. cour. **C.**: une tête et col de lion de gu., cour. d'or, posée de face, tenant entre ses dents un listel d'arg., ch. des mots: BEATIFICAMUS EOS QUI SUSTINUERUNT, en lettres de sa. — L'écu accosté de treize guidons d'azur ch. chacun d'un croiss d'arg., le dos de chaque croiss. tourné vers la hampe, lesdits guidons rangés 7 à dextre et 6 à sen.

Anduga — Royaume de *Murcie*. D'arg. à la fasce de sin., acc. en chef de trois chaudières de sa., 2 et 1, et en p. de trois barres de gu.; à la bord. de gu., ch. de huit flanchis d'or.

Anduse — *Lang.* De gu. à trois étoiles d'or.

Anduze (Marquis d'), v. **Airebaudouse** marquis **d'Anduze.**

Anelli-Monti Edle **von Vallechiara** — *Aut.*, orig. de *Naples* (Nob. autrichienne, 10 janv. 1868.) Ec.: aux 1 et 4 d'arg. au saut. de gu. (*Anelli-Monti*); aux 2 et 3 d'azur au sauvage de carn., ceint et cour. de lierre, la main dextre appuyée sur une massue et la sen. sur sa hanche. **C.**: le sauvage, iss.; entre un vol coupé, à dextre d'arg. sur gu., à sen. d'azur sur arg. **L.** conformes aux émaux du vol.

Anemaet — *Holl.* D'or à la fasce de gu., ch. de trois étoiles d'arg., et acc. de trois oiseaux de sa. **C.**:

Digitized by Google

un oiseau de sa., entre un vol, d'or et d'arg. **L.** d'or et de gu.

Anesorge — *Misnie* (Conc. d'arm., 3 juillet 1348.) Coupé: au 1 d'azur à une couronne d'or; au 2 d'or à trois pals d'azur. Cq. cour. **C.**: un buste d'homme, cour. d'or, hab. du même, recouvert d'un manteau d'azur; accosté de deux prob. coupées d'or sur azur, ornées chacune dans son embouchure de trois pl. d'aut., une d'or entre deux d'azur.

Anesy — *Ile-de-Fr., Orléanais.* Bandé d'or et de sa.; au fr.-q. de gu., ch. d'un lion d'arg.

Anethan - *P. de Trèves.* D'azur à trois fasces d'or; au lion assis de gu., br. sur le tout. Cq. cour. **C.**: le lion assis, tenant de sa patte dextre une touffe d'herbes de sin.; entre deux prob. de sa. **L.** d'or et de gu.

Anethan — *Luxemb.* (Rec. du titre de baron, 15 fév. 1840.) Coupé: au 1 d'or au lion assis de gu., lamp. d'azur; au 2 d'azur à quatre pals d'or. Cq. cour. **C.**: le lion assis, entre deux prob. de sa. **L.** d'arg. et de gu. **S.**: deux lions reg. d'or, arm. et lamp. de gu., tenant des bannières aux armes de l'écu.

Anethan de Densborn — *Bav.* (Nob. du St.-Empire, 27 août 1630; barons, 5 mai 1750 et 1 déc. 1787.) Coupé: au 1 d'azur au lion assis de gu., tenant de sa patte sen. un rameau de laurier de sin. en pal; au 2 d'azur à trois pals d'or. Cq. cour. **C.**: le lion assis, entre deux prob. de sa. **L.** d'or et de gu.

Anfang — *Aut.* D'arg. à un lévrier au nat., coll. d'or, iss. du canton sen. de la p. et touchant de sa bouche la bouche d'un lévrier pareil, renversé, iss. du canton dextre du chef. **C.**: un lévrier iss. au nat, coll. d'or,

Anfernet, v. **Amfernet.**

Anfray — *Norm.* De gu. à l'écusson de sa. en abîme, ch. de trois croiss. d'or, bordé du même, et acc. de huit bes. d'or, rangés en orle.

Anfrie — *France.* D'or à trois croix alésées de sa.

Anfrie marquis **de Chaulieu** — *Norm.* D'azur à trois triangles d'or; au chef de gu., ch. d'une tête et col de licorne d'or, entre deux croisettes du même.

Angarani — *Venise, Vicence.* D'azur à la fasce d'or, acc. de trois étoiles (8) du même.

Angarani-Galliani — *Vicence.* Parti: au 1 d'azur à la fasce d'or, acc. de trois étoiles (8) du même (*Angarani*); au 2 d'azur à un soleil d'or en chef, et deux membres d'aigle du même en p., passés en saut.

Ange (l') — *Limb.* De gu. au chev. d'or, ch. de deux étoiles de sa. et acc. de trois glands effeuillés du sec., la queue en bas; au chef d'or, ch. d'une aigle iss. de sa.

Ange-Comuène (Marquis **de l'**) — *Nivernais, Saintonge, Poitou.* D'azur au croiss. d'arg., surm. d'une étoile du même. **C.**: un ange, tenant de sa main dextre l'étendard de l'ordre de St.-Jean de Jérusalem, avec deux couronnes, l'une d'épines, qui est à la main dextre, et l'autre de laurier, qui est à la main sen., avec l'inscription: HÆC AD ILLAM. **T.**: deux anges. **D.**: NOMINE L'ANGE ET OMINE.

Angel — *Esp.* D'or à un ange agenouillé, hab. d'une aube et d'une étole de gu., ceint d'un cordon du même, les ailes abaissées d'azur, la tête chevelée d'arg., tenant de sa main dextre un flambeau de sin., allumé de gu.

Angelais — Ile de *Mayorque.* D'or à trois fasces de gu., la première ch. de trois fleurs-de-lis du champ.

Angelbeek (van) — *Holl.* Coupé d'arg. sur un fascé-ondé de quatre pièces d'azur et trois de sa.; l'arg. ch. de trois hameçons d'or, rangés en fasce, l'arête à sen. **C.**: un vol d'arg.

Angeleili-Malvezzi (Marquis) — *Italie, Bav.* D'azur au griffon d'or; à la bord. de gu., semée de bes. du sec. Cq. cour. **C.**: un griffon iss. d'or, derrière deux pl. d'aut. d'azur, accosté de deux autres griffons d'or, celui à dextre cont., mouvants de plumes d'aut. d'azur. **T.**: deux sauvages de carn., la tête passée dans un casque, les massues sur l'épaule.

Angelen (van) — *Holl.* De sa. à trois fleurs-de-lis d'arg.

Angeli (Comtes) — *Rovigo.* D'or à l'aigle ép. de sa., portant sur son estomac un écusson circulaire d'arg., ch. d'un ange de carn., posé de front, sur une terrasse de sin., hab. d'une dalmatique d'arg., ailé du même, la tête entourée d'une auréole d'or, tenant de sa main dextre une épée d'arg., garnie d'or, en pal.

Angeli — *Trévise.* De sa. à trois bandes d'arg.; au chef de ....., ch. d'un lion léopardé de ... .

Angeli (Edle **von**) — *Tirol*, orig. de *Venise* (Nob. du St.-Empire, 5 août 1569.) Parti: au 1 coupé d'arg. sur azur, à deux clés de l'un en l'autre, passées en saut., les pannetons en haut, acc. en chef d'une croisette de gu. entre les pannetons, et en p. d'une rose de gu. entre les anneaux; au 2 coupé d'azur sur arg., l'azur ch. d'un agneau pascal couché d'arg., cour. d'or, tenant une banderole d'arg. ch. d'une croix d'or. Cq. cour. **C.**: un ange iss., cour. d'or, hab. d'une dalmatique d'arg. (*Cimier ancien*: l'agneau pascal.)

Angeli von Forstemann — *Tirol* (Chevaliers, 27 juin 1867.) Parti: au 1 coupé: *a.* d'azur à un agneau pascal d'arg., cour. d'or, couché sur une terrasse de sin., tenant une banderole d'arg. ch. d'une croix d'or; *b.* d'arg. à une branche de pin au nat. portant trois touffes d'aiguilles et trois pommes de pin; au 2 coupé d'arg. sur azur, à deux clés de l'un en l'autre, passées en saut., les pannetons en haut, acc. en chef d'une croisette de gu. entre les pannetons et en p. d'une rose de gu. entre les anneaux. Deux cq. cour. **C.**: 1° un ange iss., cour. d'or, hab. d'une dalmatique d'arg., la main dextre levée; 2° un coq de bruyère au nat. **L.** d'arg. et d'azur.

Angelin — *Dauphiné.* D'azur à la bande d'arg., ch. d'une demi-molette de gu., mouv. du bord inférieur, et aux extrémités de deux glands de sin., les queues en bas. **D.**: A JAMAIS.

Angelin d'Egelsee — *Suisse.* De gu. à trois étuis de crosse, le bout en haut. **C.**: l'un des meubles de l'écu.

Angelini — *Dalmatie.* D'azur à un agneau pass. reg. d'arg., onglé d'or, br. sur une flèche de gu., arm. et empennée d'arg., posée en barre, la pointe en bas; ledit agneau posant sa patte dextre levée sur ladite flèche. Cq. cour. **C.**: trois pl. d'aut. d'arg. **L.** d'arg. et d'azur.

Angelis — *Rome.* D'azur à un ange, posé de front, hab. de gu., ailé d'arg., tenant de sa main dextre une palme de sin., de sa sen. une corne d'abondance d'or, et soutenu d'un coussin carré d'arg., bordé et houppé d'or.

Angelis — *P. de Trente* (Chevaliers du St.-Empire, 1764.) Ec.: aux 1 et 4 de gu. à trois étoiles d'or; aux 2 et 3 d'azur à deux barres d'or. Cq. cour. **C.**: un ange iss., hab. de gu., ailé d'arg., la main dextre étendue. **L.** à dextre d'or et de gu., à sen. d'or et d'azur.

Angelis (Marquis **d'**) - *Rome, Corse.* D'arg. au laurier terrassé de sin., accosté de deux petits anges au nat., courants et affr.; au chef d'azur, ch. de trois étoiles (5) d'or.

Angelis (de), v. **van Engelen.**

Angellerie (de l') — *Ile-de-Fr.* D'azur à un ange, les ailes abaissées d'arg., tenant de sa main dextre une couronne d'épines du même; au chef de gu., ch. de trois étoiles d'or.

Angelloch - *Palatinat* (M. ét.) D'azur à un hameçon d'arg. Cq. cour. **C.**: un buste d'homme, hab. d'azur, la tête sommée de trois pl. d'aut. d'arg., les bras remplacés par deux hameçons renv. du même.

Angelo — *Italie.* D'azur à la fasce d'or, acc. de deux étoiles (8) du même, 1 en chef et 1 en p. [V. **Angely** en *Prusse.*]

Angeloch - *Franconie* (M. ét.) De gu. fretté d'or; à la fasce du même, br. sur le fretté. **C.**: un vol, aux armes de l'écu.

Angeloch, v. **Brobach** *dit* **Angeloch.**

Angelos — *Grèce.* De gu. à quatre grandes fusées d'or, rangées en croix, chaque fusée ch. d'un ange hab. d'une dalmatique d'arg. et d'une tunique d'azur, ailé d'arg., tenant de sa main dextre une épée du même, en bande.

Angelthürn (Barons **d'**), v. **Fick** barons **d'Angelthürn.**

Angely — *France.* De gu. à un ange d'or, cour. du même, tenant de sa main dextre un lis de jardin d'arg.

Angely — *Prusse.* D'azur à la fasce d'or, acc. de deux étoiles d'arg., 1 en chef et 1 en p. [V. **Angelo.**]

Angely — *Limousin.* D'arg. à quatre croisettes de gu., 2 et 2.

Angen (zum) — *Bâle.* De sa. à la bande de gu.; à la bord. d'or. **C.**: deux prob. de sa., chacune ch. d'une fasce de gu.

Angennes — *France.* D'azur à la croix d'or, cant. de quatre aigles du même.

Angennes marquis **de Poigny** — *Norm.* (M. ét. le 11 sept. 1709.) De sa. au saut. d'arg.; à la bord. du même.

Angennes marquis **de Rambouillet et de Maintenon** — *Norm., Bret.* (M. ét. le 26 déc. 1862.) De sa. au saut. d'arg.

Angenoust — *Champ., Ile-de-Fr.* D'azur à deux épées d'arg., garnies d'or, passées en saut.

Anger — *Saxe* (Conc. d'arm., 9 mai 1829.) D'azur au lion d'or, arm. et lamp. de gu.

Anger — *Bret.* De vair à trois croiss. de gu.

Angerburg (Chevaliers **von und zu**), v. **Pfeiffer von Pfeiffersberg von und zu Angerburg.**

Angeren (van) — *Holl.* D'azur à la fasce d'arg., ch. d'une fasce entée de gu. Cq. cour. **C.**: une queue de paon au nat. (*Arm. v. G.*)

Angerer — *Aut.* D'or à la bande de sa., ch. d'une

étoile d'arg. et acc. de deux étoiles du sec. Cq. cour. C.: un vol, aux armes de l'écu (sur l'aile sen. la bande est transformée en barre.) L. d'or et de gu.

Angerer — *Gratz (Aut.)* Coupé de gu. sur arg.; à une rose de quatre feuilles de l'un en l'autre. Cq. cour. C.: un vol, aux armes de l'écu.

Angerès ou Angerez — *Lang., Forez.* Echiq. d'or et d'azur, de quatre tires.

Angermund, v Brück *dit* **Angermund.**

Angern — *Prusse.* Coupé d'arg. sur sa.; à deux flèches de l'un en l'autre, passées en saut., les pointes recourbées en forme de croc et affrontées. Cq. cour. C.: les flèches, devant une ramure de cerf d'or.

Angern-Stilcke — *Prusse* (Barons, 4 juin 1859.) Parti: au 1 de sa. à deux hamecons sans arêtes d'arg., passés en saut., les pointes en haut, les bouts inférieurs en forme de triangle (*Angern*); au 2 d'arg. au chev. d'azur, sommé d'une étoile d'or et acc. en p. d'une aigle de sa., bq., m. et cour. d'or (*Stilcke*). L'écu bordé d'or. Deux cq. cour. C.: 1° les hamecons, entre une ramure de cerf au nat.; L. d'arg. et de sa.; 2° trois pl. d'aut., une d'arg. entre deux d'azur; L. d'arg. et d'azur.

Angerort *Cologne.* D'azur à la fasce d'arg., acc. en chef de deux têtes de léopard d'or.

Angerstein — *Allem., Angl.* Palé d'azur et d'or, de huit pièces; au saut. d'arg., br. sur le tout. C.: une tête de lion de gu., tenant entre ses dents une quatre-feuille de sin.

Angerville — *France.* D'or à trois annelets de sa.

Angerville (Barons d'), v. **de l'Etendart** barons **d'Angerville.**

Angerville-Martel — *France.* De gu. à trois marteaux d'arg.

Angerville d'Auvrecher (Marquis) — *Norm.* D'or à un léopard de gu., posé en chef à dextre, une quinte-feuille de sa. posée à sen., et une autre quintefeuille de sa. en p. — *Ou:* D'or à un léopard de gu. en chef et une quintefeuille de sa. en p. C.: deux lions au nat.

Angerville de Grainville. Les armes d'**Angerville d'Auvrecher.**

Angers (des) — *Bret.* D'azur au chev. d'arg., acc. de trois poires d'or.

Angest *Pic.* Echiq. d'or et de gu.

Angerville (Comtes) — *Bresse.* De sin. à trois fasces d'or.

Angevin — *Poitou.* D'arg. au chev., acc. en chef d'un croiss. entre deux étoiles, et en p. d'un arbre, le tout de gu.

Angherelles — *Flandre.* D'arg. au saut. de gu. Sur le tout d'azur au lion d'or.

Angiari — *Vérone.* Coupé, d'azur à l'aigle d'or, bq. et m. de gu., sur arg. à un arbre de sin., accosté de deux lions affr. d'or, le tout soutenu d'une terrasse de sin.; à la fasce de gu., br. sur le coupé.

Angier de Lohenc — *Bret.* De vair, au bâton de gu. — *Ou:* De sa. à trois fleurs-de-lis d'or. D.: FIDES.

Angio — *Venise.* Ec.: au 1 fascé d'arg. et de gu., de huit pièces; au 2 d'arg. à la croix de Jérusalem d'or; au 3 parti d'azur et d'or; au 4 d'or à la bande de gu. Au pal br. sur le tout, tiercé en fasce: *a.* d'azur à trois fleurs-de-lis d'or; *b.* de gu. à deux pals d'arg.; *c.* d'azur plein.

Angiolieri — *Florence.* D'arg. à six pommes d'azur surpendues à trois fasces rétrécies du même, 3, 2 et 1.

Angiolini — *Florence.* D'azur à la bande d'arg., ch. de trois étoiles (5) du champ.

Angiolo — *Guyenne.* D'azur à l'aigle ép. d'or, bq. et m. de sa. S.: deux griffons, au nat. D.: FAISONS BIEN ET LAISSONS DIRE.

Angiolo comtes **de St.-Paul de Chayla** — *Lang.* D'arg. à trois taux de gu. S.: deux centaures feuillés.

Angiard — *Berry, Limousin.* D'arg. au lion de gu.

Angiars — *Bret., Aut.* De sa. au lion d'arg., arm., lamp. et cour. de gu., acc. de trois étoiles d'arg.

Angias — *Champ.* D'or au lévrier de sa., coll. d'arg.

Angiascel — *Esp.* D'azur à l'agneau pascal d'or, la tête cont., portant un gonfanon d'arg., ch. d'une croix de gu., fixé d'or.

Angio — *Poitou.* D'or semé de bill. d'azur; au lion du même, br. sur le tout.

Angio comte de Huntingdon — *Angl.* (M. ét.) D'or semé de bill. d'azur; au lion du même, br. sur le tout.

Angle (de l'), v. **Langle.**

Anglebermer — *Beauce.* D'azur fretté d'or.

Anglebermes — *Orléanais, Bret.* De gu. au chev. d'or.

Anglée (de l') — *Art.* D'arg. au saut. de gu., acc. en chef des armes de *Wavrin* qui sont d'azur à l'écusson d'arg. en abime.

Anglesia — *Castille.* D'arg. à une ancre sans trabe de sa., accolée d'un dauphin d'azur, la tête en bas, tournée vers sen.

Anglerie — *France.* D'arg. à la rose de gu.

Angles — *Forez.* D'azur au chev. d'or, acc. en chef de trois étoiles rangées d'arg. et en p. d'une colombe du même, tenant en son bec un rameau d'olivier de sin.

Anglès — *Dauphiné.* D'azur à une quintefeuille d'arg., posée en chef à sen.

Anglesey (Marquis et comtes d'), v. **Annesley** et **Villiers,** comtes **d'Anglesey,** et **Paget** marquis **d'Anglesey.**

Anglesola — *Catalogne.* D'or à trois fasces ondées de sa.

Angleterre (Rois d'). De gu. à trois léopards d'or, l'un sur l'autre. C.: un léopard de l'écu, sommé d'une couronne royale d'or.

Anglezi — *Prov.* D'arg. à l'aigle de sa., arm., languée et cour. de gu.

Anglois (l') — *France.* Ec.: aux 1 et 4 d'or à l'aigle de sa.; aux 2 et 3 de gu. au lion d'or.

Anglois (l') - *France.* Coupé: au 1 d'azur à une tête d'aigle d'arg.; au 2 d'or à deux membres d'aigle au nat., passés en saut., les griffes en bas.

Anglois (l') de Buranville — *Norm.* D'arg. à trois têtes de loup de sa.

Anglois (l') de la Chaise — *Norm.* D'azur au chev. d'or, acc. de trois annelets du même.

Anglois (l') de Guisancourt — *Beauvoisis.* D'azur à un écusson d'arg. en abime, acc. de trois quintefeuilles d'or.

Anglure — *Champ.* (Branches: des comtes d'*Estoges*, ét. vers 1700; — des barons de *Givri*, ét. en 1595; — des princes d'*Amblise*, ducs d'*Abry*, marquis de *Sy* et de *Busanci*, ét. vers 1704.) D'or semé de grelots d'arg., soutenus chacun d'un croiss. de gu. *Cri:* SALADIN! ou: DAMAS!

Anglure comtes **de Bourlemont** *Lang.* (M. ét. en 1706.) Ec.: aux 1 et 4 d'or semé de grelots d'arg., soutenus chacun d'un croiss. de gu. (*Anglure*); aux 2 et 3 palé de gu. et d'arg., chaque pal d'arg. ch. d'un oiseau de sa.; et au chef d'or, ch. d'un oiseau de sa., posé à dextre. Sur le tout fascé de gu. et d'arg. (*Bourlemont*).

Ango — *Norm.* D'azur à trois annelets d'or.

Ango marquis **de Flers** — *Norm.* Ec.: aux 1 et 4 de gu. à une tête d'homme d'arg., posée de profil, les cheveux hérissés d'or (*Pellevé*); aux 2 et 3 de gu. à neuf mâcles d'or, 3, 3 et 3 (*Rohan*). Sur le tout parti: *a.* d'azur à trois annelets d'or (*Ango*); *b.* d'azur à trois lis de jardin au nat. et une bord. de gu. ch. de huit bes. d'or (*Lezeau.*)

Ango marquis **de la Motte-Lezeau** - *Norm.* (Marquis, juillet 1693.) Ec.: aux 1 et 4 d'azur à trois annelets d'or (*Ango*); aux 2 et 3 de gu. à une tête d'homme d'arg., posée de profil, les cheveux hérissés d'or (*Pellevé.*)

Angolesme — *Ile-de-Fr.* D'azur à trois fleurs-de-lis d'or; à la barre d'or, br. sur le tout; au chef de gu., ch. d'une croix d'arg. [*Henri Angolesme*, grand-prieur de France, amiral des mers du Levant, fils naturel du roi Henri II, tué le 2 juin 1586.]

Angos — *Bigorre.* D'or au fer de lance d'arg., acc. de trois cornelles de sa., bq. et m. de gu.

Angosola — *Venise.* Coupé-émanché d'arg. sur gu., le gu. br. par quatre pièces sur l'arg.

Angosse de Coubères — *Béarn.* D'azur à trois épées d'arg., posées en pals, rangées en fasce; au chef d'or, ch. d'un coeur de gu., entre deux meriettes affr. de sa., cour. d'arg. D.: DEO DUCE, COMITE GLADIO.

Angosse d'Estornez — *Bigorre, Béarn.* Les armes précédentes.

Angot — *Norm.* D'azur à la fasce d'or, ch. de trois roses de gu.

Angot — *Norm.* D'azur au chev. d'or, acc. en chef de deux croix de Malte du même et en p. d'un écusson d'arg.

Angot des Rotours — *Norm.* (Barons, 6 janv. 1817 et 25 nov. 1820.) D'azur à la bande d'or, ch. de trois ancres de gu., et acc. de deux étoiles d'arg.

Angoulême (d') *Angoumois.* D'azur à deux étoiles d'or, l'une sur l'autre.

Angoulême de Curat — *Limousin.* De gu. à cinq los. d'arg., accolées en fasce.

Angoulême (Ducs d'), v. **Bourbon** ducs **d'Angoulême.**

Angoulesang — *France.* D'or à la croix ancrée de gu.

Angoulevent — *Bret.* De sin. à la fasce d'herm. D.: VORAT.

Angoulvant — *Franche-Comté* (M. ét.) D'herm., au chef de gu., ch. de deux quintefeuilles d'or.

Google

Angran — *Ile-de-Fr.* D'azur à trois chev. d'or, acc. de trois étoiles du même.

Angu — *Vermandois.* D'or au saut. de gu., ch. de cinq bes. du champ.

Anguetin — *Norm.* D'azur au chev. d'or, acc. de trois aiguières du même.

Anguibert — *Ile-de-Fr.* D'or au chev. de gu.

Anguillara — *Padoue.* D'arg. à une couleuvre ondoyante en pal d'azur [V. **Carraresi** comtes **d'Anguillara.**]

Anguillara (dell') — *Rome.* D'arg. à deux serpents d'azur, en pals, courbés et passés en double sautoir, les têtes à dextre et à sen.; à la bord. émanchée d'arg. sur gu.

Anguisara (Marquis) — *Mantoue.* D'or à une fasce, réunie à un chev. du même posé en p., ledit chev. acc. de trois étoiles, et en chef de l'écu une aigle, le tout de sa.

Anguisciola ou **Anguissola** — *Rome, Vicence.* Coupé-émanché de quatre pièces de gu. sur arg.

Anguissola — *Plaisance* (*Italie*). Ec.: aux 1 et 4 d'azur à un listel d'arg., flottant en bande, inscrit des mots A BON DROIT, en lettres de sa.; ledit listel surm. d'une colombe volante du sec.; aux 2 et 3 coupé-émanché de quatre pièces de gu. sur arg. Sur le tout d'or à une couleuvre ondoyante en pal de sin. Cq. cour. **C.:** un dragon ailé iss. de sin. **L.** d'arg. et de gu.

Anguissola — *Plaisance* (*Italie*). Ec.: au 1 d'arg. à la tour de sa., ouv. du champ; au 2 d'azur à la barre d'arg., acc. de deux étoiles du même; au 3 d'azur à la couleuvre ondoyante en pal d'arg., cour. d'or, engloutissant un enfant de carn.; au 4 de gu. à un poids d'or, suspendu à une Foi de carn., le bras dextre paré d'azur et le bras sen. de sin. Au chef de l'écu losangé d'arg. et de sa. Sur le tout coupé-émanché de quatre pièces de gu. sur arg., le gu. ch. de deux palmes d'arg., en saut., passées dans une couronne d'or. *Manteau* d'azur, doublé d'arg., sommé d'une toque de sa., retr. d'arg., sommée de cinq pl. d'aut. du même.

Anguissola-Tedesco-Secco-Comneno — *Milan.* Coupé d'un trait, parti de deux autres, qui font six quartiers: au 1 coupé-émanché de quatre pièces d'arg. sur gu. (*Anguissola*); au 2 de gu. semé de losanges d'or; au bras de carn., sortant d'une nuée d'arg. mouv. du flanc sen., empoignant un peuplier de sin. qui est soutenu d'une dalle carrée d'arg., inscrite sur le bord des mots MIT ZEIT, en lettres de sa. (*Tedesco*); au 3 de gu. à quatre pals ondés d'arg.; au 4 d'arg. à un lion de gu., cour. d'or, tenant une épée d'arg., garnie d'or, et une bande d'azur, ch. de trois roses d'arg., br. sur le lion (*Secco*); au 5 d'arg. à un P de sa., br. sur un X du même; au 6 d'or à l'aigle ép. de sa., tenant de sa griffe dextre une épée et de sa sen. un sceptre, et surm. de la couronne impériale; ladite aigle ch. d'un écusson ovale d'arg. surch. de trois cloches d'azur (*Comneno*) **C.:** 1° un dragon ailé de sin., iss. et cont.; **L.** de gu., d'arg. et de sin.; 2° un lion iss. de gu., cour. d'or, tenant une épée d'arg., garnie d'or; **L.** d'azur, d'or et de sa. *Manteau* de gu., doublé d'herm., frangé d'or, sommé d'une couronne à neuf perles.

Angulo — *P. de Burgos, Cordoue.* D'or à la croix diminuée de gu., cant. au 1 d'une tour d'azur au griffon de gu. iss. des créneaux, tenant de sa patte dextre une épée au nat. et entre ses dents un listel d'arg. ch. des mots VERITAS VINCIT; au 2 de cinq faisceaux de fougère de sin., liés de gu., 2, 1 et 2; au 3 d'un arbre de sin., accosté de trois haches au nat., 2 à dextre, l'une sur l'autre, et 1 à sen.; au 4 d'un lion de gu., cour. d'or, tenant entre ses dents une barre de fer rougie, en bande.

Angulo — Royaume de *Grenade.* Parti: au 1 d'or à cinq tourteaux-besants partis d'arg. et de sin. posés 2, 1 et 2; au 2 d'or à cinq faisceaux de fougère de sin., liés de gu., 2, 1 et 2.

Angulo — Royaume de *Léon.* D'or à cinq tourteaux-besants partis de sin. et d'arg., posés 2, 1 et 2.

Angulo y Velasco — *Castille.* Ec.: au 1 de sin. au senestrochère, arm. d'arg., tenant une épée du même, garnie d'or, supp. de sa pointe une tête de Sarasin posée de front, coiffée d'un turban d'or; au 2 échiq. d'or et de vair de douze points; au 3 de gu. à la bande d'or, acc. de deux tours d'arg., surm. chacune d'une étoile d'or; au 4 coupé: *a.* d'or au griffon au nat., tenant une épée d'arg., garnie d'or; *b.* d'or à trois faisceaux de fougère d'azur, rangés en fasce.

Angus (Comte **d'**), v. **Douglas** duc **de Douglas, Douglas-Hamilton** duc **de Hamilton et de Brandon, Stewart** comte **d'Angus,** et **Umfreville** comte **d'Angus.**

Angussola — *Venise.* Les armes d'**Anguisciola** ou **Anguissola.**

Anhalt (Margraves, 1134; princes du St.-Empire, 1138; princes d'*Anhalt*, 1218.) Parti: au 1 d'arg. à la demi-aigle de gu., bq. et m. d'or, mouv. du parti; au 2 burelé de sa. et d'or (plus tard ces armes ont été augmentées d'un crancelin de sin., br. en bande sur le burelé). **C.:** deux bâtons d'or, posés en chev. renv., sommés chacun d'une queue de paon au nat.

Anhalt (von) — *Prusse* (Comtes du St.-Empire, 19 sept. 1749.) Ec.: aux 1 et 4 d'azur à trois étoiles d'or; aux 2 et 3 d'or à deux demi-vols adossés de sa. Sur le tout parti: *a.* d'arg. à un mur crén. de gu., posé en bande, ouv. du champ, et un ours de sa., coll. d'arg., passant sur les créneaux; *b.* échiq. de sa. et d'arg., de douze points; à la cotice de gu., posée en bande, br. sur ledit écusson parti. Trois cq. cour. **C.:** 1° un ours iss. et cont. de sa., cour. d'or; 2° deux bras, parés chacun d'un écartelé, celui à dextre d'arg. et de sa., celui à sen. de sa. et d'arg., les poignets croisés, les mains de carn. tenant chacune trois plumes de paon au nat.; 3° douze pennons échiq. de sa. et d'arg., les lances d'or. **L.** d'or et de sa. **S.:** deux ours de sa., coll. et bouclés d'or [Issus du mariage du prince héréditaire *Guillaume Gustave d'Anhalt-Dessau* avec *Jeanne Sophie Herre.*]

Anhalt (von) — *Prusse* (An., 3 juillet 1761.) Ec.: au 1 taillé: *a.* d'or à un ours pass. et cont. de sa., en bande; *b.* échiqueté en barre de sa. et d'arg.; au 2 de gu. à deux fasces d'arg.; au 3 d'arg. plein; au 4 d'arg. au senestrochère brandissant un sabre, le tout au nat. Cq. cour. **C.:** trois pl. d'aut. de sin. **L.** d'azur et de gu. [Descendants du prince héréditaire *Guillaume Gustave d'Anhalt-Dessau* et de ..... *Chardius.*]

Anhalt (Princesse **d'**), v. **von Föse princesse d'Anhalt.**

Anhang — *Bav.* D'or à une verge, posée en bande, fruitée de trois glands pendants, le tout de sa. **C.:** un arbre de sin., iss. d'un canot de sa.

Anhausen — *Schwäbisch-Hall* (*Wurt.*) Coupé: au 1 de sa. au pal de gu.; au 2 d'or plein. **C.:** une tête et col de lévrier de gu.

Anholt, v. **Zuylen d'Anholt.**

Anhorn de Hartwiss — *Livonie.* Coupé de gu. sur sa; au griffon d'arg., br. sur le coupé, tenant de ses pattes un arbre arr. au nat. Cq. cour. **C.:** le griffon, iss. **L.:** à dextre d'arg. et de sa., à sen. d'arg. et de gu.

Ania — *Asturies.* De gu. à un faisceau de trois flèches d'or, liées d'un ruban du même.

Anich — *Cambr.* De gu. à trois croiss. d'arg.

Anich — *Tirol.* De gu. au fer de lance d'arg. (en forme de fleur-de-lis), posé en bande. **C.:** un chapeau de tournoi de gu., retr. d'arg., supp. deux fers de lance d'arg., posés en chev. renv.

Anio — *Dauphiné* De gu. à l'aigle d'arg., m. d'or.

Anisson — *Ile-de-Fr.* D'arg. au vol de sa.; au chef d'azur, ch. de deux coquilles d'or.

Anisson du Perron — *Lyonnais.* Les armes précédentes, augmentées d'une croisette d'or entre les deux coquilles.

Anisy — *Pic., Norm.* D'arg. semé de bill. de sa.; au lion du même, arm. et lamp. de gu., cour. d'or, br. sur le tout.

Anjony — *Auv.* D'arg. à trois fasces ondées de gu.; au chef d'azur, ch. de trois coquilles du champ.

Anjony de Foix (Marquis) — *Auv.* (M. ét. le 18 juin 1760.) Ec.: aux 1 et 4 d'arg. à trois fasces ondées de gu.; au chef d'azur, ch. de trois coquilles d'arg. (*Anjony*); au 2 d'or à trois pals de gu. (*Foix*); au 3 d'or à deux vaches pass. de gu., coll. et clarinées d'azur, l'une sur l'autre (*Béarn*). **C.:** un panache de plumes d'or et de gu., iss. d'un tuyau d'or [V. Comtes **de Léotoing** marquis **d'Anjony de Foix.**]

Anjorrant (Marquis) — *Berry* (M. ét. le 17 oct. 1859.) D'azur à trois lis de jardin d'arg., fleuris d'or, tigés et feuillés de sin.

Anjou (Anciens comtes **d'**). Coupé d'arg. sur gu.; à l'escarboucle pommeté et fleuronné d'or, br. sur le coupé.

Anjou (Comtes **d'**), rois **de Sicile.** D'azur semé de fleurs-de-lis d'or; au lambel de cinq pendants de gu., posé en chef.

Anjou marquis **de Mezières** — *Tour.* (Marquis, juillet 1566. M. ét. le 5 avril 1683.) D'azur semé de fleurs-de-lis d'or; à un lion d'arg., posé au canton dextre du chef, une barre d'arg. br. sur le tout, et une bord. de gu. [Descendants naturels de *Charles I* d'*Anjou*, comte du Maine, au commencement du 15e siècle.]

Anjou (Ducs **d'**), v. **Bourbon** ducs **d'Anjou.**

Anjou (Comtes **d'**), v. **Falcoz de la Blache et Mitte de Chevrières.**

Ankelmann, v. **Anckelmann.**

Ankenbrand (Barons) — *Aut.* Ec.: aux 1 et 4 de gu. à la tour d'arg.; aux 2 et 3 d'azur à l'ancre d'arg.

Sur le tout d'arg. à la grue avec sa vigilance, au nat., tenant en son bec un rameau d'olivier de sin., en pal. Trois cq. cour. **C.:** 1° la tour; 2° la grue; 3° l'ancre. **L.:** à dextre d'arg. et de gu., à sen. d'arg. et d'azur.

Ankenstein — *Aut.* De gu. à l'ancre d'or.

Anker — *Prusse* (An., 5 mai 1866.) D'azur à l'ancre d'or. **C.:** deux épées d'arg., garnies d'or, passées en saut.; br. sur un vol de sa. **D.:** KÄMPFE DEN GUTEN KAMPF DES GLAUBENS.

Ankern (Chevaliers d'), v. **Fischer** chevaliers d'**Ankern.**

Ankershofen (Barons d'), v. **Hoffer** barons d'**Ankershofen.**

Ankwitz (Comtes) — *Pol.* Les armes de *Habdank.* *Mantern* de gu., doublé d'herm., frangé d'or, sommé d'une couronne à neuf perles.

Anleo — *Asturies.* De sin. à la bande de gu., encadrée de deux têtes de dragon du premier.

Anlezy-Chazelle — *Ile-de-Fr.* D'herm., à la bord. de gu.

Anlier, Anliers ou Anly — *Lorr., Luxemb.* D'arg. à la bande de gu., ch. de trois fleurs-de-lis d'or. **C.:** un chien iss. d'or.

Anna — *Naples.* Ec.: aux 1 et 4 d'arg. à trois bandes de gu.; au chef d'azur, ch. de trois fleurs-de-lis d'or; aux 2 et 3 d'arg. à trois bandes de gu.; au chef d'azur, ch. d'un croiss. d'or entre deux étoiles du même.

Annaert — *Gand.* D'or à trois têtes de coq de gu.

Annaly (Baron), v. **Gore** et **White** — barons **Annaly.**

Annand lord **Annandale** — *Ecosse.* D'arg. au saut. de gu.; au chef du même.

Annandale (Marquis et comte d'), v. **Johnston** marquis d'**Annandale,** et **Murray** comte d'**Annandale.**

Annapes (Comtes d'), v. **Robles** barons de **Billy** comtes d'**Annapes.**

Annart — *Brab.* De sin. à trois épées d'arg., garnies d'or, posées en bandes, les pointes en bas.

Amberger — *Souabe.* De sa. au chev. ployé d'arg. **C.:** un buste de femme, hab. de sa., cour. d'or, les bras remplacés par deux prob. aux armes de l'écu.

Anné — *Brab.* (An., 25 juillet 1750.) Coupé: au 1 d'or à une roue de dix rayons, sans jantes, de sa.; au 2 de sa. plein. **C.:** une tête et col de cheval d'arg. **L.** d'or, de sa. et de sin. **D.:** CELERITER ET FORTITER.

Anné — *Brab.* (Rec. de nob., 26 juin 1871.) D'or à une escarboucle de sa.; à la champagne de sin. **C.:** une tête et col de cheval d'arg. **L.** d'or, de sa. et de sin.

Anne — *France.* D'arg. à la fasce de gu., acc. de six étoiles d'azur, 3 rangées en chef, les 3 autres en p., posées 2 et 1.

Anneband — *Norm., Bret.* (M. ét. en 1562.) De ... à la croix de vair.

Anneband (Barons d'), v. **St.-Germain** barons d'**Anneband.**

Annebaut (Marquis d'), v. **Ailly** marquis d'**Annebaut.**

Annelx — *Bret.* D'azur à l'étoile d'arg., acc. de trois croix pattées du même.

Annelin — *Lorr.* (An., 22 déc. 1563.) D'azur au chev. d'or, acc. de trois étoiles du même.

Annenberg — *Tirol.* D'arg. à un chicot de sin. posé en bande, fleuri à dextre de trois roses de gu. **C.:** un vol de gu., chaque aile ch. d'une fasce d'arg.

Annenberg (Barons) — *Tirol* (M. ét.) Ec.: aux 1 et 4 de sa. à la bande de gu. bordée d'arg.; aux 2 et 3 d'arg. au pal de gu. retrait en chef, soutenu d'une fasce du même, le tout acc. de trois aigles de sa. Sur le tout d'arg. à un chicot de sin., posé en fasce, poussant vers le chef trois roses de gu. Trois cq. cour. **C.:** 1° deux prob. aux armes du 1 (sur la prob. sen. la bande est transformée en barre); 2° un vol d'arg., chaque aile ch. d'une fasce de gu.; 3° un vol à l'antique de gu., ch. d'un hameçon de sa. en bande. **L.** d'arg. et de gu.

Annequin — *Art.* (M. ét.) Ec. d'or et de sa.; à la cotice engr. de gu., br. sur le tout.

Annesley — *Prusse.* D'arg. à deux pals d'azur; à la bande de gu., br. sur le tout. **C.:** un buste de More, hab. d'azur, tort. d'arg. et de gu. **L.** d'arg. et d'azur.

Annesley baron **Altham** — *Irl.* (Baron, 14 fév. 1680. M. ét.) Les armes d'**Annesley** comte d'**Annesley.**

Annesley comte d'**Anglesey** — *Irl.* (Baron *Mountnorris,* dans la pairie d'*Irl.,* 8 fév. 1628; baron *Annesley de Newport-Pagnel* et comte d'*Anglesey,* dans la pairie de la *Grande-Bretagne,* 20 avril 1661. M. ét. en 1761.) Les armes d'**Annesley** comte d'**Annesley.**

Annesley comte d'**Angiesey** — *Irl.* (Baron *Annesley,* 20 sept. 1758; vicomte *Glerawley,* 14 nov. 1766; comte d'*Annesley,* 18 août 1789.) Palé d'arg. et d'azur; à la bande de gu., br. sur le tout. **C.:** une tête de More, posée de profil, tort. d'arg. et d'azur. **T.:** à dextre un guerrier romain, revêtu d'un plastron d'or, les manches et la cotte d'armes de gu., le visage, les bras et les jambes de carn., les sandales d'arg., le casque d'or, orné de trois plumes de gu.; appuyant sa main dextre sur un bouclier ch. d'une tête de femme posée de face; — à sen. un prince moresque, hab. comme le romain, botté d'or, la tête tort. d'arg. et d'azur, portant un carquois sur le dos, appuyant sa main sen. sur un arc au nat. **D.:** VIRTUTIS AMORE.

Annesley comte **de Montnorris** — *Irl.* (Comte, 20 déc. 1793. M. ét. le 23 juillet 1844.) Les armes d'**Annesley** comte d'**Annesley.**

Annesley vicomte **Valentia** — *Irl.* (Baronet, 7 août 1620; vicomte *V.,* 11 mars 1621.) Les armes d'**Annesley** comte d'**Annesley.**

Annetsberger — *Bav.* Ec.: aux 1 et 4 d'azur à une montagne de six coupeaux de sin., mouv. d'en bas; aux 2 et 3 d'arg. à deux flambeaux d'or, allumés de gu., passés en saut. **C.:** la montagne, entre un vol d'azur, chaque aile ch. d'une fasce aux armes du 2. **L.** d'arg. et d'azur.

Anneval — *Beauvoisis.* Ec.: aux 1 et 4 palé d'or et d'azur; au chef de gu., ch. de trois molettes d'arg.; aux 2 et 3 d'or à trois houssettes de sa.

Anneval de la Fontaine — *Norm.* D'azur au croiss. d'arg., acc. de trois merlettes d'or.

Anneville — *Guernsey.* D'herm. à la fasce de gu.

Anneville de Chiffrevast — *Norm.* Les armes précédentes. (de gu.

Anneville de Merville — *Norm.* D'herm. au saut.

Anney — *Ile-de-Fr., Orléanais.* De gu., au chef d'or.

Annez — *Flandre* (Nob. du St.-Empire, 16 mars 1714.) D'azur à la fasce d'or, acc. de trois alouettes volantes du même. Cq. cour. **C.:** un cygne iss. d'arg., bq. de gu., le vol levé.

Annibaldi (degli) della Molara — *Rome.* De gu. à deux fasces voûtées d'arg., acc. en chef de deux lions ramp. et affr. d'or, tenant ensemble entre leurs pattes un besant du même, et en p. de six bes. d'or, rangés en cercle.

Annichini — *Naples.* D'or à trois têtes de femme de carn., posées de profil, tort. de gu.

Annecqué — *Flandre, Holl.* De gu. à trois demi-vols d'or, les deux du chef adossés.

Annone (d') — *Bâle.* De gu. au château sommé de deux tours entre lesquelles est perchée une colombe, le tout d'arg.; au chef d'or, ch. d'une aigle de sa. **C.:** une aigle iss. de sa., bq. d'or. **L.:** à dextre d'or et de sa., à sen. d'arg. et de gu.

Annone (d') ou **Annoni** — *Milan.* D'or au château flanqué de deux tours de gu., sommé d'une colombe d'arg. entre les tours; au chef du premier, ch. d'une aigle de sa., cour. d'or.

Anns — *Bav.* (Conf. de nob., 9 mars 1824.) D'azur au soleil levant d'or, mouv. d'un tertre d'arg. Cq. cour. **C.:** les meubles de l'écu. **L.** d'arg. et d'azur.

Anodé — *Bret.* Ec.: aux 1 et 4 de gu. à une fleur-de-lis d'arg.; aux 2 et 3 d'or plein.

Anois — *France.* Coticé d'arg. et d'azur.

Anomaeus — *Aut.* Ec.: au 1 de gu. à une grenouille de sin., posée au centre d'une couronne de feuillage du même; au 2 d'or au cygne d'arg.; au 3 de gu. à une anémone d'arg., tigée et feuillée de sin.; au 4 de gu. au demi-vol de sa. Cq. cour. **C.:** un vol à l'antique, aux armes du 3. **L.** d'arg. et de gu.

Añon — *Aragon.* D'azur à deux loups au nat., l'un sur l'autre, vomissant des flammes de gu.

Anost — *Tournai.* D'azur au chev. d'or, surm. d'un soleil du même et acc. de trois colombes d'arg., les deux du chef affr.

Anoulih de Saliés — Comté de *Foix.* D'arg. à un boeuf de gu.; au chef d'azur.

Anquetil — *Norm., Jersey.* D'or à trois feuilles de chêne de sin.

Anraet — *Holl.* Coupé de gu. sur arg.; à une étoile (8) d'or, br. sur le tout.

Anras — *Tirol* (M. ét.) Ec.: aux 1 et 4 de gu. plein; aux 2 et 3 cinq points de sa., équipollés à quatre d'arg. **C.:** un vol coupé, alt. de gu., et d'un équipollé pareil à celui de l'écu.

Anrater — *Tirol.* D'arg. à la fasce d'or; au cheval cabré de sa., br. sur le tout. **C.:** le cheval, iss., entre deux prob., d'or et d'arg. **L.:** à dextre d'arg. et de sa., à sen. d'or et de sa.

Anreiter de Zierafeld — *Tirol* (Chevaliers, 1674; barons, 1709.) Ec.: aux 1 et 4 d'or au bouquetin de sa., accorné du champ, ramp. contre un rocher d'arg.; aux 2 et 3 d'azur à deux fasces d'arg. Sur le tout

d'azur à l'aiglé de sa. Trois cq. cour. **C.**: 1° le bouquetin, iss. et cont.; 2° l'aigle; 3° un vol à l'antique aux armes du 2. **L.**: à dextre d'or et de sa., à sen. d'arg. et d'azur.

Anrep — *Suède.* D'or à un peigne d'azur, posé en fasce, les dents en haut. Cq. cour. **C.**: le peigne, entre un vol, d'or et d'azur.

Anrep — *Esthonie.* D'or à un peigne d'azur, posé en fasce, les dents en haut, percé à dextre d'une ouverture ronde. Cq. cour. **C.**: le peigne, entre un vol, d'or et d'azur.

Anrep — *Livonie.* D'or à un peigne de sa., posé en bande, les dents en bas. Cq. cour. **C.**: le peigne, en bande, entre un vol, d'or et de sa.

Anrep-Elmpt — *Courlande* (Comte russe, 6/18 mai 1853.) Ec.: aux 1 et 4 d'or à un peigne d'azur, posé en bande, les dents en bas (*Anrep*); aux 2 et 3 d'or à une fleur-de-lis de gu., supp. deux perroquets de sin., coll. d'or, perchés sur les feuilles recourbées de la fleur-de-lis (*Elmpt*). Trois cq. cour. **C.**: 1° le peigne du 1, en bande, entre un vol, d'or et d'azur; 2° deux pl. d'aut., d'azur et de gu.; 3° les meubles du 2, entre deux prob. d'or. **L.**: à dextre d'or et d'azur, à sen. d'or et de gu. **T.**: à dextre un lion reg. d'or, lamp. de gu.; à sen. un chevalier, arm. de toutes pièces d'arg., la visière levée, le casque panaché de trois pl. d'aut., d'azur, d'arg. et de gu., l'épée à la hanche, tenant de sa main sen. une lance de tournoi au nat., houppée de gu.

Anrippe [Anrepp] de Normal — *Prusse.* Les armes d'*Anrep* en *Esthonie.*

Ans de Freloux — *P. de Liége.* Parti: au 1 d'arg. à trois lions de sa.; au 2 d'arg. à sept los. d'azur, accolées et aboutées, 3, 3 et 1.

Ans de Velroux — *P. de Liége.* D'arg. à la fasce de gu., acc. en chef de trois roses rangées du même, bout. d'or, barbées de sin. **C.**: une rose de l'écu, tigée et feuillée de sin.

Ansaldo — *Aragon.* D'azur au lion d'or, cour. du même.

Ansart — *Paris.* Coupé: au 1 d'or à la fasce d'azur, ch. de trois étoiles (6) d'arg.; au 2 de sa. à la gerbe d'or.

Ansbach — *Nuremberg.* De sa. au lion d'or, tenant une faux d'arg., le fer en bas. **C.**: le lion, iss., entre deux prob., coupées de sa. sur or.

Anseau — *Hainaut* (An., 11 fév. 1630.) D'azur à la fasce d'arg., acc. en chef d'une gerbe d'or et en p. d'une quintefeuille du même.

Anselfingen ou **Asslabing.** v. **Asslabing.**

Anseliers ou **Asseliers** — *Brab.* De sa. à cinq fusées d'arg., accolées en bande (acc. quelquefois au canton sen. du chef d'un écusson d'arg. ch. de trois fleurs-de-lis d'azur.)

Anselon. v. **Ancelon.**

Anselme — *Comtat-Venaissin, Lang.* D'azur fretté d'arg., de huit pièces [V. **Anselmi.**]

Anselme (Baron de l'Empire) — *France.* Parti: au 1 d'azur au drapeau d'or, ch. d'un N de sa. et accosté de deux étoiles du sec.; au 2 d'or au griffon de sa., arm., lamp. et allumé de gu.

Anselmet — *Lyonnais* (M. ét. en 1753.) D'azur au cerf pass. d'or, acc. en chef à sen. d'un huchet du même. — *Ou:* D'or à trois bandes d'azur.

Anselmi — *Florence.* D'azur treillissé d'arg., *ou* d'arg. treillissé d'azur, de cinq pièces sur cinq [V. **Anselme.**]

Anselmi — *Padoue.* D'arg. au château de gu., portillé de sa., sommé d'une tourelle couverte d'un toit pointu et donjonné sur les angles de deux autres tourelles aux toits pointus.

Anselmi — *Trévise.* D'arg. à trois fasces de sa.

Anselmi — *Venise.* Coupé de gu. sur arg.; au lion de l'un en l'autre.

Anselmo — *Anvers.* Ec.: aux 1 et 4 d'or à un chicot au nat., posé en fasce, poussant vers la p. deux tiges de sin., fleuries chacune d'une rose de gu.; aux 2 et 3 c.-éc.: *a.* et *d.* d'arg. à une tête et col de bœuf de sa.; *b.* et *c.* de gu. à trois glands effeuillés d'or, la queue en bas [V. **Ancelmo.**]

Anselmont — *Fl. fr.* D'arg. à une hamaide de sa.

Anselsheim ou **Anselzheim** — *Por. rhén., Alsace.* De sa. au lion d'or, cour. du même; à la cotice alésée d'arg., posée en bande, br. sur le tout. **C.**: le lion, iss., ch. de la cotice. — *Ou:* De sa. au lion d'or, cour. du même; à la cotice d'arg., br. sur le tout. **C.**: le lion, iss. (sans cotice), tenant de ses pattes un chicot d'arg.

Ansembourg — *Luxemb.* D'or au lion de gu., cour. du même.

Ansems — *Bruxelles.* D'or à la fasce d'azur, ch. de deux tours d'arg. et acc. en chef d'un lion naiss. de gu., arm. et lamp. d'azur, mouv. de la fasce.

Ansi — *France.* Ec.: au 1 et 4 d'or au dauphin d'azur; aux 2 et 3 d'azur à la bande d'arg.

Ansillon — *Brab., Bav.* (Chevaliers du St.-Empire, 13 oct. 1720.) De gu. à trois clés d'arg., les pannetons en haut; au chef d'or, ch. de trois étoiles d'azur. Cq. cour. **C.**: un besant d'or, ch. d'une étoile d'azur; entre un vol, d'arg. et de gu. **L.**: à dextre d'arg. et de gu., à sen. d'or et d'azur.

Ansio — *Holl.* D'azur à une couronne de laurier de sin., traversée par trois flèches d'or, l'une en pal, la pointe en haut, les deux autres br. en saut., les pointes en bas.

Ansloo — *Amsterdam.* Parti: au 1 d'arg. à trois pals de sa.; au 2 d'or à deux fasces de gu., ch. de cinq los. d'arg., 3 et 2.

Ansoltzheim, v. **Anselsheim.**

Anson de Birch-Hall — *Lancashire* (Baronet, 30 sept. 1831.) Ec.: au 1 d'arg. à trois bandes engr. de gu., acc. au canton sen. du chef d'un croiss. du même (*Anson*); au 2 d'herm. à trois chats pass. d'azur, l'un sur l'autre (*Adams*); au 3 d'azur à trois saumons nageants d'arg., l'un sur l'autre (*Sambrook*); au 4 de sa. à la bande d'arg., acc. de trois fers de pique du même, 2 en chef et 1 en p. (*Carrier*). Cq. cour. **C.**: une pique iss., au nat. **D.**: NIL DESPERANDUM.

Anson comte de **Lichfield** — *Staffordshire* (Baron *Soberton* et vicomte *Anson*, 17 fév. 1806; comte de *L.*, 8 sept. 1831.) D'arg. à trois bandes engr. de gu., acc. au canton sen. du chef d'un croiss. du même. Cq. cour. **C.**: une pique iss., au nat. **S.**: à dextre un cheval marin, à sen. un léopard lionné, tous deux au nat., coll. chacun de deux jumelles d'or. **D.**: NIL DESPERANDUM.

Ansons — *Prov.* De gu. au lion d'or.

Ansotegny — *Biscaye.* D'or au château au nat., duquel s'échappent des flammes et de la fumée par les portes, les fenêtres et les créneaux; à la bord. d'azur, ch. de huit étoiles (8) du champ.

Ansquer de Kermabon — *Bret.* D'arg. à cinq los. de gu., 2, 1 et 2.

Ansquer de Kermilis — *Bret.* D'azur au rencontre de cerf d'or.

Anssen (van) — *P. de Drenthe, Overyssel.* D'azur à trois aigles d'arg.

Anstein — *Bâle.* D'azur à la fasce d'or. **C.**: une tête et col de chien braque d'azur, languée de gu., coll. et bouclée d'or.

Anstel, v. **Siegenhoven** *dit* **Anstel.**

Anstett — *Pol., Alsace.* Les armes de **Lublicz.**

Anstrude-Hulll — *Bourg.* (Barons, août 1737.) De gu. à une émanche de quatre pièces d'arg., mouv. de la p.

Anstruther de Balcaskie — *Ecosse* (Baronet, 1694.) D'arg. à trois piles de sa. **C.**: deux bras, arm. au nat., les mains empoignant une hache d'armes. **D.**: PERIISSEM NI PERIISSEM.

Anstruther, v. **Carmichael-Anstruther.**

Anszenski — *Pol.* Les armes de **Jelita.**

Antaldi — *Rome.* D'azur à la croix florencée écartelée d'arg. et de gu., le fleuron de chaque bras parti de l'un en l'autre; ladite croix cant. de quatre étoiles d'or.

Antéjac — *France.* D'arg. à trois pals de gu.; au chef d'azur, ch. de trois étoiles d'or.

Antella (dell') ou **Antellesi** — *Florence.* D'arg. au chev. de gu.

Antelmi — *Prov.* D'azur à un chicot d'or, posé en bande, cotoyé de six étoiles du même.

Antelmi — *Venise* (An., 1646.) D'azur à trois casques d'arg., tarés de profil.

Antenaise de la Chariotière — *Bret., Norm.* D'arg. à trois jumelles de gu., en bandes.

Antenorei — *Venise.* D'azur à une fleur-de-lis d'or, surm. d'une couronne du même, doublée d'azur.

Anteville — *Norm., Bret.* D'arg. à trois fasces de sa.; au saut. de gu., br. sur le tout.

Anthein — *Allem* D'arg. au coq de sa., coll. et bouclé d'or. Cq. cour. **C.**: le coq, entre deux prob. d'or et de sa., chacune ornée dans son embouchure de trois plumes de paon au nat. **L.** d'or et de sa.

Anthen (van) — *Amsterdam.* D'arg. à trois comètes de gu., la queue en bas.

Anthenaise — *Bret.* (Comtes, 6 sept. 1828.) D'arg. à l'aigle ép. de gu.

Anthès — *Alsace* (An., 1731; barons.) De gu. à trois épées d'arg., garnies d'or, dont deux passées en saut., la pointe en bas, et la troisième, en pal, la pointe en haut, br. sur les deux autres; lesdites épées liées d'un ruban de sin. **S.**: deux lions d'or [*George Charles* baron *d'Anthès* prit en 1833 le nom et les armes de *Heeckeren* et fut inc. dans la nob. néerlandaise en 1836.]

Antheunis — *Flandre.* D'or à un arbre de sin., posé à dextre, et un agneau pass., au nat., posé à sen.; le tout soutenu d'une terrasse du sec.

Antheunis — *Anvers* (Conf. de nob. et chevalerie

du St.-Empire, 30 oct. 1719 et 31 déc. 1779.) D'azur à un tau ou béquille de St.-Antoine d'or, acc. de trois coquilles d'arg. Cq. cour. C.: un lion d'or, cour. du même, lamp. d'azur; entre un vol, d'arg. et d'azur. L. d'arg. et d'azur.

Anthin — *Art.* **D'azur au chev. d'or,** acc. de trois croix. d'arg.

Anthinea — P. *de Liége.* **D'arg.** au rencontre de cerf, bouclé **du même**; à la bord. d'azur, ch. de huit bill. du **champ.**

Antholgne — *Brab.* **D'azur à une** épée d'or, posée en bande.

Antholne — *Flandre.* **Ec.: aux 1 et 6** d'or à l'aigle de sa, iss. **d'une fasce d'azur,** qui est acc. d'un T de même, en p.; **aux 2 et 3 d'arg.** à quatre los. de gu., 2 et 2, et une bord. **du même.** Cq. cour. C.: trois pl. d'aut. d'or, de **gu. et d'azur.**

Antholne — *Anvers, Brab., Franche-Comté.* D'arg. au chev. d'azur, ch. de trois étoiles d'or et acc. de trois tours en **béquilles de St.-Antoine** du même. Cq. cour. C.: une tête et col de griffon d'azur, entre un vol d'or. L. d'or et d'azur. S.: deux griffons d'or. Une autre branche avait deux lions d'or, tenant chacun une bannière aux armes de l'écu.]

Antholne — *Lorr.* V. **Antoine** — *Lorr.*

Antholne-Marcl — *Luxemb., P. de Malines.* D'azur au poisson nageant d'arg., acc. en chef de trois étoiles mal-ordonnées d'or. C.: deux prob. d'arg.

Antholne de St.-Joseph — *Prov.* (Baron de l'Empire, 10 sept. 1808.) De sa. au coeur d'arg., traversé d'une flèche de gu., en bande, et acc. en p. d'un croiss. du sec; au chef d'or, ch. de trois étoiles du troisième. (de gu.

Anthon — *France.* D'or au dragon à face humaine

Anthoni (von). v. **von Antoni.**

Anthonie — *Paris.* D'or au chev. de gu., acc. en p. d'un sanglier de sa.

Anthony — *Guernsey.* Divisé en chevron, d'un parti d'or et de gu., sur herm. plein; à un tau d'arg., br. sur le tout en abime.

Anthony (von) — *Styrie.* De gu. à la bande d'or, ch. d'une rose du champ. C.: deux cornes de buffle de gu., chacune orné à l'ext. de trois baguettes en fasces, auxquelles pendent des trèfles d'or.

Anthony d'Adlersfeldt — *Bohème* (Nob. du St.-Empire, 9 nov. 1716; chevaliers en *Bohème*, 30 mai 1724.) Coupé: au 1 d'arg. à l'aigle de sa., bq. et m. d'or; au 2 de gu. à la bande d'or, ch. d'une rose du champ. Cq. cour. C.: l'aigle, entre deux prob. coupées, celle à dextre de sa. sur arg., celle à sen. de gu. sur or. L. rondormes aux émaux des prob.

Anthony de Siegenfeld — *Styrie* (An., 7 sept. 1786. Ec.: aux 1 et 6 de gu. au lion d'or, tenant de ses pattes un pennon d'or, la lance du même; aux 2 et 3 coupé: a. d'arg. à l'aigle de sa., bq. et m. d'or; b. d'azur à la tour d'arg. C.: le lion du 1, iss., entre deux prob. de gu. L.: à dextre d'or et de gu., à sen. d'arg. et d'azur.

Anthouard — *Bourg.* Coupé: au 1 d'azur à la fasce d'arg., ch. de trois roses de gu.; au 2 d'or à trois écrevisses de gu., posées en pals, rangées en fasce.

Anthouard (Comte de l'Empire) — *Bourg.* Ec.: aux 1 et 6 d'or à trois écrevisses de gu., posées en pals, rangées en fasce; au 2 coupé, de gu. plein, sur azur à trois roses rangées d'or; au 3 d'or à une piramide de sa., surm. d'une étoile d'azur.

Anthoulet — *Paris.* De sa. au lion d'arg., cour. d'or.

Anthoyne (d') — *Forez.* D'azur au chev. d'arg., acc. de trois roses d'or.

Anticamareta — *Lang.* De gu. au lion d'arg.; à la bande d'or, br. sur le tout.

Anticamareta de St.-Martin — *Lang.* D'or à trois coquilles d'azur.

Antich — *Esp.* D'azur à une tour au nat., aj. de cinq fenêtres de sa., posée sur un port de mer et surm. d'une étoile d'or.

Antich — Ile de *Mayorque.* D'azur à cinq étoiles (8) d'or, 2, 1 et 2. D.: VENERANDA ANTIQUITAS.

Antichievich — *Dalmatie.* D'or à l'aigle de sa., cour. d'or; à la bande de gu., ch. de trois étoiles du champ, br. sur le tout. Cq. cour. C.: une aigle iss. d'or, cour. du même. L.: à dextre d'or et de gu., à sen. d'or et de sa.

Antignate-Courlon — *Champ., Italie.* D'azur au lion d'arg., arm. et lamp. d'or, supp. de sa patte dextre une fleur-de-lis du même; à deux cotices alésées de gu., br. sur le lion.

Antigny — *Brel., Bourg.* (Marquis, sept. 1654.) D'or au lion naiss. de sa.

Antigny (Barons d'), v. Comtes **de Baillencourt.**

Antillo — *Aragon.* D'azur à cinq étoiles (8) d'or, 2, 1 et 2.

Antin (Ducs d'), v. **Pardaillan-Gondrin** ducs **d'Antin.**

Antin, v. **de Werp d'Antin.**

Antine v. **Soheit** *dit* **d'Antine.**

Antinori (Marquis) — *Florence, Rome.* Coupé: au 1 losangé d'or et d'azur; au 2 d'or plein.

Antiochc — *Genevois.* De gu. à la fasce d'or, acc de trois fleurs-de-lis du même, rangées en chef.

Antiquario — *Dalmatie.* D'arg. au lion d'or, tenant de sa patte dextre une banderole de gu., attachée à une hampe de sa. armée d'arg.; à la fasce de sa., br. sur le tout. Cq. cour. C.: le lion, iss. (moins la fasce). L.: à dextre d'arg. et de sa., à sen. d'or et de sa.

Antist — *Aragon.* Parti: au 1 de gu. une fleur-de-lis d'or; au 2 d'or à une tête de More cont., coiffée d'un turban, au nat.

Antoine — *Lorr.* (An., 1549.) D'azur à une étoile d'arg., acc. de trois bes. d'or.

Antoine — *Lorr.* (An., 15 janv. 1549.) D'arg. à la bande d'azur, ch. d'une chaudière de saline du champ et acc. de deux tourt. du sec.

Antoine — *Lorr.* (An., 13 oct. 1713.) D'azur au chev. d'arg., acc. de trois abeilles d'or.

Antoine — *Lorr.* (An., 9 avril 1720.) De gu. à la bande d'herm., acc. de trois tours d'arg., 2 en chef et 1 en p., celles en chef senestrées d'une croix treflée au pied fiché du troisième, et celle en p. adextrée d'une croix pareille.

Antoine — *Lorr.* (An., 12 août 1721.) D'azur à l'étoile d'arg.; au chef du même, ch. de trois écussons d'azur.

Antoine — *Lorr.* (An., 10 fév. 1725.) D'azur au chev. d'arg., acc. de trois étoiles du même.

Antoine — *Prov.* D'azur au chev. d'or, surm. d'une étoile du même et acc. de trois flammes aussi d'or.

Antoine — *Ile-de-Fr.* (An., avril 1728.) D'or au chev. d'azur, acc. en chef de deux étoiles du même et en p. d'une branche de rosier de sin., feuillée du même, fleurie de trois pièces de gu. et soutenue d'un croiss. du sec.

Antoine *dit* **Pasquier** — *Lorr.* (An., 24 oct. 1572.) D'azur au chev. d'or, acc. en chef de deux étoiles du même et en p. d'un tertre de trois coupeaux de sin.

Antoine de Pierredon — *Prov.* D'or à la bande d'azur, ch. de trois étoiles d'arg.

Antoine de Tailias — *Prov.* D'arg. à la bande de gu., ch. de trois étoiles d'or.

Antoing — *Hainaut.* De gu. au lion d'arg. CRIBURI! [Comp. **Maulde-Antoing.**]

Antoing — *Tournaisis.* D'or à la croix échiq. d'arg. et de gu.; au lambel d'azur, br. en chef.

Antolinez — *Castille.* De gu. à la bande d'or; à la bord. du premier, ch. de huit flanchis du sec.

Antolini — *Venise.* Coupé: au 1 d'arg. à la bande de gu.; au 2 d'or à la rose de gu.

Antolini — *Italie.* Echiq. d'or et de sa., de quinze points; à la bord. d'or, ch. d'une chaine d'azur.

Anton — *Saxe, Prusse* (An., 7 sept. 1802. M. ét. en 1817.) D'azur à trois maillets d'or, emm. au nat., posés en fasces, 2 et 1. Cq. cour. C.: deux maillets de l'écu, passés en saut.

Anton del Olmet — Royaume de *Valence.* D'or à un arbre de sin., le pied du fût accosté de deux chardonnerets affr. au nat., le tout soutenu d'une terrasse du sec.

Antonelle — *Prov.* (An., mai 1578.) D'azur à cinq étoiles d'or, 2, 1 et 2.

Antonelli — *Italie.* Ec.: aux 1 et 4 d'or à l'aigle de sa.; aux 2 et 3 d'arg. à la tour de gu., sommée d'un corbeau de sa. perché sur les créneaux, celui du 3 cont. Sur le tout d'azur à une Fortune de carn., posée sur une boule et tenant de ses mains un voile au-dessus de sa tête. Cq. cour. C.: l'aigle, cour. d'or. L.: à dextre d'or et de sa., à sen. d'arg et de gu.

Antoni — *Norden (Ostfrise).* De sa. au bras paré de gu., iss. d'une nuée d'azur mouv. du flanc sen., et tenant un caducée du troisième.

Antoni — *Bâle.* Coupé: au 1 d'azur à une colombe d'arg., le vol étendu; au 2 de gu. à la bande d'or, ch. d'une rose d'arg., bout. d'or, barbée de sin. Cq. cour. C.: la colombe, entre deux prob., celle à dextre d'arg. à deux barres d'azur, celle à sen. de gu. à deux bandes d'or. L.: à dextre d'or et de gu., à sen. d'arg. et d'azur.

Antoni — *Aut.* D'azur à la cloche d'arg., acc. en chef de deux étoiles du même. C.: un vol à l'antique, aux armes de l'écu.

Antoni (d') — *Vicence.* Coupé d'azur sur une eau d'arg.; à une fleur de pervenche d'arg., tigée et feuillée de sin., br. sur le coupé, et acc. en chef de deux étoiles d'or.

Antoni ou **Anthoni (von)** — *Hesse* (Nob. du St.-Empire, 14 déc. 1743. M. ét.) D'azur à la barre de gu. ch. de deux collines de sin., mouv. du bord inférieur de la

Digitized by Google

barre; celle-ci acc. en chef de trois étoiles (6) d'or, rangées en demi-orle, et cotoyée à sen. de trois autres étoiles pareilles; le tout acc. de deux collines de sin., posées en barre, mouv. du canton sen. de la p. Brl. d'azur, d'or et de gu. *C.*: une étoile (8) d'or. *L.*: à dextre d'or et d'azur, à sen. de gu. et de sin.

Antoni d'Adlersfeldt ou de Siegenfeld, v. **Anthony.**

Antonini — *P. de Trente* (An., 1631.) Coupé, d'or à l'aigle de sa., cour. du champ, sur gu. à deux étoiles accostées d'or surmontant un A du même; à la fasce d'arg., ch. de trois bandes d'azur, br. sur le coupé. Cq. cour. *C.*: l'aigle. *L.*: à dextre d'arg. et de gu., à sen. d'or et d'azur.

Antonioli de Grazia (Comtes) — *Padoue, Westphalie.* Parti, d'or à la fasce de sin., et de sin. plein; au pal d'or, br. sur le parti.

Antonis du Hasoy — *Paris, Brab.* (Conf. de nob., 11 fév. 1668.) D'or au chev. de gu., acc. en chef de deux coquilles de sa. et en p. d'un sanglier du même.

Antras (Comtes) — *Guyenne.* D'arg. à trois roses de gu., bout. d'or.

Antras — *Gasc., Guyenne.* De gu. au chev. d'or, acc. de trois roses d'arg.

Antremont (Comtes **d'**), v. Comtes **de Bellegarde.**

Antretter — *P. de Salzbourg* (Nob. du St.-Empire, 1756.) D'or à un bâton d'Esculape, au nat.; chaussé-ployé d'azur à deux fleurs-de-lis d'arg., posées celle à dextre en bande et celle à sen. en barre. Deux cq., le 1 cour. *C.*: 1° une fleur-de-lis d'arg., posée en pal, entre un vol coupé, à dextre d'or sur azur, à sen. d'azur sur arg.; *L.* d'or et d'azur; 2° quatre pl. d'aut.: d'azur, d'or, d'arg. et d'azur; *L.* d'arg. et d'azur.

Antrim (Comte et marquis **d'**), v. **Mac Donnell** comte **d'Antrim.**

Antrobus d'Antrobus — *Cheshire* (Baronet, 22 mai 1815.) Losangé d'or et d'azur; au pal de gu., ch. de trois étoiles rayonnantes d'or. *C.*: une tête de licorne d'arg., accornée et crinée d'or, coll. d'une couronne de laurier de sin. et entourée de rayons d'or. *S.*: deux chevaux, au nat. *D.*: DEI MEMOR, GRATUS AMICIS.

Antrodoco (Princes **d'**), v. Comtes **Frimont de Palota.**

Antropoff — *Esthonie.* Ec.: au 1 d'arg. à deux sabres d'azur, garnis d'or, passés en saut.; au 2 d'azur à trois étoiles mal-ordonnées d'arg.; au 3 d'azur à l'ancre d'arg.; au 4 de gu. à la tour de deux étages d'arg., posée sur une terrasse de sin. Cq. cour. *C.*: une étoile d'arg., entre un vol de sa. *L.* d'arg., d'azur et de gu.

Antwerpen (van) — *Flandre* (An., 30 janv. 1771.) D'or à une fleur-de-lis d'azur; au chef d'herm., ch. de trois pals de gu., celui du milieu surch. d'une ancre d'arg. *D.*: IN PURITATE MENTIS.

Antwerpen (van) — *Holl.* D'arg. à trois crémaillères de sa., rangées en fasce.

Antwerpen-Verbrugge (van) — *Amsterdam.* Ec.: aux 1 et 4 de gu. à un bouc pass. sur un pont, le tout au nat.; au chef d'azur, ch. d'une étoile d'or entre deux trèfles d'arg. (*Verbrugge*); aux 2 et 3 d'or à trois crémaillères de sa., rangées en fasce, et une marmite du même, suspendue à la crémaillère du milieu; au chef d'arg., ch. d'un cerf pass. au nat (*van Antwerpen*).

Anvaing — *Tournaisis.* D'or à une hamaide de gu.

Anvers (d') de Culworth — *Cheshire, Oxfordshire* (Baronet, 21 mars 1642–43. M. ét. le 20 août 1776.) De gu. au chev. d'or, acc. de trois molettes du même. *C.*: une branche de rosier de sin., fleurie de trois pièces de gu. [Comp. **Danvers** comte **de Danby.**]

Anvers (d') de Swithland — *Derbyshire* (Baronet, 4 juillet 1746. M. ét. le 21 sept. 1796.) D'arg. à la bande de gu., ch. de trois martinets du champ. *C.*: un dragon d'or.

Anville (Ducs **d'**), v. **de la Rochefoucauld.**

Anvin d'Hardenthun — *Pic.* De sa. à la bande d'or, acc. de six bill. du même, rangées en orle.

Anwarth — *Bav.* D'azur à une losange d'or. *C.*: un chapeau piramidal aux armes de l'écu, retr. d'or, cour. du même, sommé d'une queue de paon au nat.

Anwell ou **Anwile,** v. **Alnwile.**

Anxstel (van) ou **van den Anxster** — *P. d'Utrecht.* D'or à la fasce de gu. *C.*: un homme iss., hab. de gu. à brandebourgs d'or, coiffé d'un chapeau piramidal de gu., tenant de chaque main un flambeau allumé, d'or.

Anxstenraet — *Holl.* De gu. à l'étoile (8) d'arg.

Anyel — *Tour.* D'or à trois fasces de sin.

Anyos — *Hongrie.* D'arg. au cerf élancé, au nat., le col percé d'une flèche du champ, posée en bande.

Anzano — *Aragon.* D'arg. à une croix de Calatrava de gu.

Anzenberger — *Aut.* (Chevaliers, 29 juillet 1865.) D'or à un chevalier, arm. de toutes pièces, le casque panaché de trois pl. d'aut. d'azur, portant un baudrier d'azur, brandissant une épée, monté sur un cheval de sa., caparaçonné d'azur bordé d'or, ledit cheval sautant par dessus trois collines de sin., mouv. de la p.; au chef d'azur, ch. à dextre d'un soleil d'or et à sen. d'un croiss. figuré et tourné d'arg. Deux cq. cour. *C.*: 1° un avant-bras, arm. au nat., posé en pal, tenant une épée d'arg., garnie d'or; entre un vol d'azur, chaque aile ch. d'une étoile d'or; 2° trois pl. d'aut., une d'or entre deux d'azur. *L.* d'or et d'azur.

Anzeray — *Ile-de-Fr., Norm.* D'azur à trois têtes de léopard d'or.

Aorell — *Italie, France.* D'azur à la bande d'arg., ch. de trois fleurs-de-lis du champ et acc. de deux étoiles d'or.

Aoust — *Brab.* Ec. d'or et de gu.; à la croix ancrée de l'un en l'autre.

Aoust (l') — *Brab.* Ec.: aux 1 et 4 d'azur à trois épis d'or; à la bord. engr. du même; aux 2 et 3 d'arg. à une demi-aigle de sa., mouv. du parti, et une bord. de gu.

Aoust de Jumelles — *Pic., Brab.* (An., fév. 1434; marquis de *Jumelles*; marquis d'*Aoust*, mai 1739; barons de *Quincy*. M. ét. le 21 juin 1845.) De sa. à trois gerbes d'or, liées de gu. *C.*: une chauve-souris de sa., les ailes étendues (*ou*: un dragon iss.) *S.*: deux lions, au nat. *D.*: JE DÉFENDRAI LE FRUIT DU LABEUR.

Aoustin du Coudray — *Bret.* De gu. au saut. d'arg., ch. d'un tourteau d'azur.

Aoustin de la Potevinière — *Bret.* D'azur à l'épée d'arg., acc. de trois étoiles d'or, 1 en chef et 2 en flancs, et d'un croiss. du même en p.

Apaolaga — *Guipuzcoa.* Ec.: au 1 de gu. au senestrochère, arm. d'arg., mouv. du parti, tenant une banderole d'arg., flottante à dextre; au 2 d'or à trois têtes de Sarasin de carn., posées de front, coiffées de turbans rayés d'arg. et d'azur; au 3 d'or au sanglier courant de sa., percé d'une flèche au nat., posée en barre, la pointe en bas; au 4 de gu. à une arbalète d'arg., et deux flèches du même, passées en saut., br. sur ladite arbalète.

Aparicio — *Biscaye, Castille, Estrémadure, Murcie.* Ec.: au 1 d'or à la tour sommée d'une tourelle de gu., ouv. et aj. d'azur; au 2 d'azur à l'étoile (8) d'or; au 3 d'arg. à la croix de Calatrava de gu.; au 4 d'or au lion ramp. de pourpre, soutenu d'un tertre rocheux au nat. L'écu entouré d'une bordure coupée d'herm. sur gu., le gu. ch. de huit coquilles d'arg. Sur le tout parti: *a.* d'azur à la bande d'or, acc. de deux flanchis d'arg.; *b.* de sin. à une chaudière d'arg.

Apate — *Andalousie.* De gu. à la croix florencée d'arg.

Apchier (Marquis) — *Lang., Auv.* D'or au château sommé de trois tourelles de gu., maçonné, aj. et coulissé de sa., les deux tourelles à dextre et à sen. sommées chacune d'une hache d'armes d'azur, le tranchant faisant face au flanc de l'écu.

Apchon (Comtes) — *Auv.* D'or semé de fleurs-de-lis d'azur. *Cri*: HAUTECLAIR.

Apchon, v. **St. Germain d'Apchon.**

Apelsen — *Holl.* De gu. à trois crémaillères d'arg., rangées en fasce, acc. en chef de deux têtes de léopard d'or.

Apel — *Nuremberg.* De gu. à la croix d'arg., ch. de quatre écussons de gu., les pieds dirigés vers le centre de la croix. *C.*: un vol à l'antique, aux armes de l'écu.

Apel — *Leipzig* (Barons, 9 fév. 1811.) Ec.: au 1 d'azur à une étoile (8) d'or; au 2 d'or au lion de sa., lamp. de gu.; au 3 d'arg. au senestrochère, arm. au nat., tenant une épée; au 4 de gu. à une étoile (8) d'or. Sur le tout d'or à un corbeau de sa., posé sur une boule d'azur et tenant en son bec une bague d'or. Trois cq. cour. *C.*: 1° le lion du 2, iss. et cont.; *L.* d'or et de sa.; 2° une étoile (8) d'or, entre un vol, coupé alt. d'azur et de gu.; *L.* d'or et d'azur; 3° le bras du 3, iss. de la couronne, le coude à sen.; *L.* d'or et de gu. *S.*: à dextre une aigle de sa., à sen. un lion reg. d'or.

Apeldoorn (van) — *Harderwick* (*Gueldre*). Parti: au 1 de sa. à trois étoiles d'or; au 2 coupé: *a.* d'or au rencontre de cerf de gu.; *b.* d'or à une aigle de profil de sa., le vol levé. *C.*: une étoile d'or, entre un vol de sa.

Apele — *Holl.* D'or au chev. de gu. Cq. timbré d'une couronne de gu. *C.*: un poisson d'or, posé en pal la tête enfoncée dans la couronne (*Arm. v. G.*)

Apell — *Lippe, Hesse, Prusse* (Nob. du St.-Empire, 11 nov. 1779.) Ec. d'or et d'azur: à une étoile (8) de l'un en l'autre. Cq. cour. *C.*: trois pl. d'aut. d'or, entre deux prob. coupées alt. d'or et d'azur.

Apelvoisin [anciennement **Pellievésin**] — *Poitou, Bret.* De gu. à une herse sarasine d'or.

Apen — *Oldenbourg.* De ... à un singe assis de ..., se regardant dans un miroir.

Digitized by Google

Apen — *Westphalie.* De ..... à un singe d'or, jouant d'une cornemuse d'arg.

Apenburg — *Pom.* (M. ét. en 1779.) D'azur au loup sautant d'arg. **C.:** le loup, iss. entre trois épis d'or à dextre et deux épis pareils à sen.

Apfaltrer d'Apfaltrern — *Aut.* (Barons, 2 janv. 1672.) **Ec.:** aux 1 et 4 d'or à deux demi-vols adossés de sa.; aux 2 et 3 d'or à un buste de femme moresque posé de profil, le cou et les oreilles ornées de perles, le bras dextre étendu, la main sen. appuyée sur la hanche; le buste du 3 cont. Sur le tout d'azur au pommier fruité au nat., posé sur un tertre de sin. Trois cq. cour. **C.:** 1° un vol de sa.; 2° les meubles du surtout; 3° le buste du 2. **L.** d'or et de sa.

Apfel — *Aut.* Coupé d'arg. sur gu.; à une branche de pommier au nat., posée en pal, br. sur le coupé, accostée d'un serpent d'arg., cour. d'or, tenant entre ses dents une pomme de gu. Cq. cour. **C.:** les meubles de l'écu. **L.** d'arg. et de gu.

Apfelstadt — *Schwarzbourg-Sondershausen* (An., 25 août 1742.) **Ec.:** aux 1 et 4 d'arg. à un chicot au nat., posé en barre, feuillé de sin., fruité de trois pommes d'or; aux 2 et 3 de pourpre au lion d'or, tenant de sa patte dextre une queue de paon au nat., et de sa sen. un mouchoir d'arg. Sur le tout de sa. à une couronne d'or, doublée de gu. Deux cq. cour. **C.:** 1° un vol, l'aile dextre taillée d'arg. sur gu. et la sen. tranchée des mêmes émaux; **I.** de sa., d'arg. et de pourpre; 2° un vol, l'aile dextre taillée d'or sur gu. et la sen. tranchée des mêmes émaux; **I.** de sa., d'or et de pourpre.

Apfenthal — *Bav.* (M. ét. en 1530.) De gu. à la fasce de sa., ch. de trois bes. d'arg. **C.:** un buste d'homme, posé de profil, hab. de gu., coiffé d'un chapeau pyramidal du même, retr. de sa. à trois bes. rangés d'arg. **L.** d'arg. et de gu.

Apiaus — *Saxe* (An., 20 juillet 1541. M. ét.) D'or à l'aigle ép. de sa., chaque tête diadémée d'or; l'aigle posée au centre d'un orle rond nébulé d'arg. sur azur. Cq. cour. **C.:** les meubles de l'écu. **L.** d'or et de sa. V. **Benewitz.**]

Apici (Comtes d'), v. **Sabran.**

Apinac — *Lyonnais.* D'arg. au lion de gu.; à la bord. de sa., ch. de huit bes. d'or.

Apinus — *Wurt., Nuremberg.* De sa. à la bande d'or, ch. de trois abeilles au nat., posées dans le sens de la bande. Cq. cour. **C.:** un lion iss. d'or, tenant de sa patte dextre une abeille au nat.

Aplaincourt — *France.* D'azur à la croix d'arg., ch. de cinq écussons de gu. **D.:** ALORS COMME ALORS.

Aporaucos — *Grèce.* De sa. à deux lions adossés d'arg., alliés du même, armés et lamp. d'or.

Aposte — *Andalousie.* D'azur à un pont d'arg., brisé sur le milieu, ayant deux arches à dextre et trois à sen.; la partie dextre du pont sommée d'un renard pass. et cont. au nat., tenant entre ses dents un listel flottant d'arg. inscrit des mots: ¡OH, QUE MAL PASO! en lettres de sa., et la partie sen. du pont sommée d'une tour d'arg.; ledit pont jeté sur une eau au nat.

Aposte — Royaume de *Grenade.* D'arg. au pont de deux arches au nat., jeté sur une eau de sin.

Aposte marquis **de Torre-Orgaz** — *Andalousie.* **Ec.:** au 1 d'or à trois fasces de gu. (*Córdoba*); au 2 échiq. d'or et d'azur, de cinq tires, chacune de trois points, chaque point d'azur ch. de deux fasces d'or (*Ulloa*); au 3 d'or à une barre de sa., cotoyée de deux branches de chêne de sin. (*Carvajal*); au 4 d'arg. à une bande de sa., et une bord. aussi d'arg. ch. d'une chaîne d'or en orle (*Zuñiga*). Sur le tout les armes d'*Aposte*, en *Andalousie.*

Apor d'Altorja — *Hongrie* (Barons, 1 mai 1693 et 3 janv. 1713. La branche décorée du titre de comte, le 22 fév. 1696, s'est éteinte en 1764.) D'arg. au senestrochère paré de gu., rebr. de sin., le coude reposant sur une couronne d'or, la main de carn. tenant un sabre au nat en barre; à une croix latine d'or, posée dans la flexion du bras. **C.:** les meubles de l'écu. **L.** d'arg. et de gu.

Apostle (l') ou Lapostole — *Brab.* D'arg. à trois chev. de gu.; au chef d'azur, br. sur le premier chev. et ch. de trois clés d'or, posées en pals, le panneton en haut et à dextre. **C.:** une clé d'or, en pal, entre un vol de sa.

Apostool — *Amsterdam.* D'azur au cor-de-chasse d'or.

App — *Aut.* (An., 16 sept 1785.) **Ec.:** au 1 de sa. à l'aigle ép. d'or; aux 2 et 3 d'azur au lion d'or, cour. du même, tenant entre ses pattes un soleil aussi d'or, le lion du 3 cont.; au 4 de gu. à un mur crén. touchant les bords du quartier, sommé de trois tours, celle du milieu supérieure, le tout d'arg., soutenu d'une terrasse de sin. A la croix pattée d'or, br. sur les écartelures, ch. en cœur d'une rose de gu. Cq. cour. **C.:** le lion du 1, iss., entre un vol de sa. **L.:** à dextre d'or et de sa., à sen. d'or et d'azur.

Apparoc — *Norm.* D'arg. à deux fasces de sa., le bord inférieur de chaque fasce dentelé.

Appel — *Holl.* Taillé de sa. sur or; au bélier ramp. de l'un en l'autre, soutenu du dernier coupeau d'un tertre de trois coupeaux de sa. Cq. cour. **C.:** un bélier iss. d'or, entre deux prob., coupées de sa. sur or. (de sa.

Appel — *Lunebourg* (M. ét.) D'arg. à une tête d'ours

Appel — *Brandebourg* (M. ét.) Coupé: au 1 d'azur à une colombe d'arg.; au 2 d'arg. à une pomme d'or. **C.:** une colombe d'arg., tenant en son bec un rameau d'olivier de sin. **L.:** à dextre d'arg. et d'azur, à sen. d'arg. et de gu.

Appel — *Nuremberg.* D'or à une jeune fille, iss. de la p. de l'écu, cour. de fleurs, supp. de sa main dextre étendue une couronne de fleurs. **C.:** la fille iss., entre deux prob. d'or. **L.** d'or et de gu.

Appel (Barons) — *Aut.* Tranché, de gu. au casque d'arg., taré de trois quarts, liséré d'or, sur azur à trois étoiles d'or, rangées en bande; à la bande d'arg., br. sur le tranché. Trois cq. cour. **C.:** 1° un lion iss. et cont. d'or, cour. du même; **I.** d'or et de gu.; 2° une aigle de sa., bq. et m. d'or; **I.** d'or et d'azur; 3° une grue avec sa vigilance, au nat.; **I.** d'arg. et d'azur. **T.:** deux chevaliers, la visière levée, le casque du tenant dextre panaché de gu. et d'arg., le casque de celui à sen. panaché d'azur et d'arg.

Appel (den) — *Brab. sept.* De gu. à la fasce d'or, acc. de trois trèfles du même.

Appelbom — *Suède.* D'azur à une branche de pommier au nat., posée en pal, fruitée de sept pièces d'or, quatre à dextre et trois à sen., l'une sur l'autre; l'écu bordé d'or. Brl. d'or et d'azur. **C.:** une branche de sin., posée en pal, fleurie de sept muguets d'arg., 1, 2, 2 et 2; entre un vol coupé alt. d'arg. et d'or, chaque aile ch. d'une fasce d'azur, br. sur le coupé et ch. de trois étoiles d'or. **L.** d'or et d'azur.

Appelbom — *Suède* (Barons, 1719. M. ét. en 1721.) **Ec.:** au 1 d'azur à trois étoiles (3) d'arg., 2 et 1, acc. en p. d'un croiss. du même; au 2 de gu. à deux quintefeuilles d'or en chef et une fleur-de-lis d'arg. en p.; au 3 d'arg. à la fasce de sa., ch. de deux bill. d'arg.; au 4 d'azur à la grue avec sa vigilance d'arg. A la croix pattée d'or, br. sur les écartelures. Sur le tout d'azur à trois bandes ondées d'arg. Deux cq. cour. **C.:** 1° deux prob., coupées alt. d'arg. et d'azur; 2° un lion iss. d'or, cour. du même, lamp. de gu., supp. de ses pattes une pomme au nat.; entre deux pennons d'azur à la croix d'or.

Appelboom — *Holl.* D'azur au pommier de sin., fruité d'or, terrassé du sec. Brl. d'azur et d'or. **C.:** le pommier, entre un vol d'arg., chaque aile ch. d'une fasce d'azur surch. de trois los. d'or.

Appeldorn, v. **Appelthorn.**

Appelgart, v. **Abildgaard.**

Appelgren — *Suède* (An., 1640. M. ét. en 1742.) Coupé d'azur sur arg.; au tronc coupé et arr. au nat., br. sur le coupé, poussant de chaque côté une branche feuillée de sin., fruitée d'une pomme d'or, à dextre sur l'azur et à sen. sur l'arg. Brl. d'azur et d'arg. **C.:** une branche feuillée de sin., posée en pal, portant de chaque côté une pomme d'or. **L.** d'arg., d'azur et de gu.

Appell — *Lunebourg.* D'arg. à une tête d'ours de sa. **C.:** la tête d'ours, entre un vol coupé alt. d'arg. et de sa.

Appell — *Ingolstadt* (Chevaliers du St.-Empire, 25 août 1790.) Parti: *a.* échiq. d'azur et d'arg. de huit tires, chacune de six points; *b.* d'arg. à trois bandes de gu. Au chef d'arg., br. sur le parti et ch. d'un Turc, hab. de gu., couché sur une terrasse de sin., soutenant la tête de son bras sen. et tenant de sa main dextre devant son corps une ancre de sa. Deux cq. cour. **C.:** 1° un pélican cont., le vol levé, avec ses petits, le tout au nat.; **I.** d'arg. et d'azur; 2° le Turc, debout, iss. et de profil, empoignant l'ancre; **I.** d'arg. et de gu.

Appelman — *Holl.* D'or au pommier de sin.

Appelman — *Amsterdam.* D'or au pommier arr. de sin., le fût accolé d'un serpent d'or, tenant entre ses dents une pomme de gu.

Appelman — *Suède* (Barons, 1719. M. ét. en 1779.) **Ec.:** aux 1 et 4 d'azur à deux tubes de canon, en saut, passés dans une couronne et cant. de quatre boulets, le tout d'or; au 2 d'or à une aigle de profil de sa., cour. d'or, reg., le vol levé; au 3 d'arg. au cerf élancé au nat. Sur le tout d'azur à l'aigle d'or et au chef d'arg. ch. de deux pommiers de sin. Deux cq. cour. **C.:** 1° deux bras, arm. d'arg., les mains de carn. supp. ensemble une pomme d'or, tigée et feuillée de sin., la queue en bas; le tout devant deux banderoles tiercées en fasce: d'or, de sa. et d'arg.; 2° l'aigle du 2, iss.

Appelmans — *P. de Louvain.* De gu. à l'aigle d'arg., cour. d'or; à la bande de sa., br. sur le tout.

Google

Appelmans — *P. de Louvain.* De gu. à la bande d'arg., ch. de trois clés d'azur, posées dans le sens de la bande, les pannetons en haut et à dextre.

Appels — *Holl.* D'arg. à trois pommes de gu., tigées et feuillées de sin., la queue en haut.

Appels — *Holl.* D'arg. au pommier terrassé de sin., fruité de dix pièces d'or, le fût accolé d'un serpent de gu.

Appeltere (van) — *Holl.* Parti, d'or à deux fasces de gu., et d'azur à l'ancre d'arg; au chef d'arg., br. sur le parti et ch. d'un lion léopardé de gu.

Appeltern (van) — *P. d'Overyssel, P. d'Utrecht, Brab.* D'or au saut. échiq. d'arg. et de gu. Cq. cour. **C.**: deux trompes d'or, vir. de gu., posées en chev. renv.

Appelterre (van) — *Holl.* Burelé de gu. et d'arg., de douze pièces; au fr.-q. d'arg., ch. d'une aigle de gu.

Appelthorn (van) ou **Appeldorn** — *Gueldre, Courlande.* D'or à l'aigle de gu., ch. sur l'estomac d'une clé d'arg., posée en fasce, le panneton en bas et à dextre. Cq. cour. **C.**: l'aigle (quelquefois cette aigle est m. d'arg., l'estomac ch. d'un écusson d'arg. surch. d'une clé de gu. en bande, le panneton en haut et à dextre); *ou*, l'aigle, entre un vol coupé d'or sur gu. *ou* coupé alt. d'or et de gu.

Appenberger — *Nördlingen* (*Bav.*) Ec.: au 1 taillé-nébulé de sa. sur or; aux 2 et 3 de sa. à deux fasces d'or; au 4 tranché-nébulé d'or sur sa. **C.**: un vol coupé d'or sur sa.

Appenheim — *Prov. rhén.* De gu. à la bande d'arg., ch. de trois tourt. du champ. **C.**: un buste d'homme, posé de profil, hab. de gu., au rabat d'arg.

Appenzeller — *St.-Gall.* Ec. d'or et d'azur; à deux lions affr., de l'un en l'autre; au chef d'or, br. sur l'écartelé et ch. de trois tourt., celui du milieu de gu. et les deux autres d'azur. **C.**: un lion iss. d'or.

Appiani — *Milan.* Coupé d'or sur azur; au lion de l'un en l'autre; au chef d'or, ch. d'une aigle de sa.

Appiani — *Pise.* Ec.: aux 1 et 4 palé de quatre pièces: *a* d'or à quatre pals de gu.; *b.* de gu. à deux fasces d'or; *c.* d'azur semé de fleurs-de-lis d'or; *d.* d'arg. à la croix de Jérusalem d'or; aux 2 et 3 d'arg. à un réseau de sa. **C.**: un âne iss. de sa. *Manteau* de gu., doublé de sin., sommé de la couronne princière.

Appiani — *Florence* (M. ét. en 1622.) Losangé d'arg. et de gu.

Appiani d'Aragona — *Milan.* Ec.: aux 1 et 4 d'azur au lion d'or, celui du 1 cont.; aux 2 et 3 parti: *a.* d'or à la demi-aigle de sa., cour. d'or, mouv. du parti; *b.* palé d'or et de gu., de six pièces. Sur le tout losangé de gu. et d'or. Trois cq. cour. **C.**: 1° un lion iss. et cont. d'or; 2° un dragon ailé de sin.; 3° un peuplier de sin. **L.** d'or et de gu. **D.**: SI DEUS PRO NOBIS, QUIS CONTRA NOS?

Appigné — *Bret.* D'arg. à une marmite de sa.

Appigné (Vicomtes d'), v. **Rotherel** et **le Sénéchal** — vicomtes d'**Appigné.**

Appius — *P. de Groningue.* D'or à l'arbre terrassé de sin., le fût accosté en bas de deux étoiles d'arg.

Applaincourt (Comtes d'), v. **du Malsuiel** comtes d'**Applaincourt.**

Appleton de South-Bemfleet — *Norfolk* (Baronet, 29 juin 1611. M. ét. en 1790-10.) D'arg. à la fasce engr. de sa., acc. de trois pommes tigées et feuillées, au nat., les queues en bas. **C.**: une tête d'éléphant de sa., défendue et oreillée d'or, la proboscide accolée d'un serpent de sin., enforcant sa tête dans la bouche de l'éléphant.

Appollonij — *Zél.* D'azur à trois harengs nageants d'arg., cour. d'or, l'un sur l'autre.

Appolt Edle **von Frankenau** — *Aul.* (An., 1764.) Parti: au 1 losangé d'arg. et de gu.; à la bande de sa., bordée d'arg., br. sur le tout et ch. de trois fleurs-de-lis d'or, posées en pals; au 2 de gu. à un More, ceint et cour. de plumages, posé de front, tenant de sa main dextre levée un arc en pal et de sa sen. une flèche, posée devant son corps en bande. Cq. cour. **C.**: le More, iss., entre un vol de sa., chaque aile ch. d'une fleur-de-lis d'or. **L.**: à dextre d'or et de sa., à sen. d'arg. et de gu.

Apponyi de Nagy-Appon — *Hongrie* (*Branche aînée*: barons, 16 fév. 1718; comtes, 30 mai 1739. — *Branche cadette*: comtes, 8 avril 1808.) Ec.: au 1 d'azur au dextrochère, arm. d'arg., le coude à sen., iss. d'une couronne d'or et empoignant un huchet d'arg. en pal, l'embouchure en haut, la courbe à dextre; au 2 d'or à un mur de gu., maçonné de sa., soutenu de trois pics de rocher d'arg. et sommé de deux tours du même; à une étoile d'azur, surm. d'une croisette pattée de gu., entre les tours (quelquefois l'étoile et la croix sont remplacées par un monde d'azur, cintré d'or, croisé de gu.); au 3 d'or au lion cont. de gu., cour. du champ; au 4 coupé, d'azur plein, sur sin. ch. de trois fasces ondées d'arg.; l'azur ch. d'un panache de cinq pl. d'aut., alt. d'arg. et de sa., sortant d'une couronne d'or, posée sur la ligne du coupé. Sur le tout de gu. à une tête de More, tenant entre ses lèvres une rose naturelle, tigée et feuillée de sin. Trois cq. cour. **C.**: 1° un faucon, au nat., chaperonné et cont.; **L.** d'or et d'azur; 2° un senestrochère, arm. d'arg., reposant sur le coude, la main de carn. tenant un cimeterre d'arg. et trois branches de laurier de sin.; **L.**: à dextre d'or et de gu., à sen. d'arg. et de gu.; 3° une main d'aigle de sa.; **L.** d'arg. et de gu.

Appougny — *Paris.* D'azur à un vase d'or rempli de trois lis d'arg. et tenu par une main dextre de carn.

Aprano — *Naples.* De gu. à la bande émanchée d'azur sur or.

Apraxin — *Esthonie* (Comte russe, 24 fév./7 mars 1710.) Coupé: au 1 parti de gu. et d'or; à une couronne de l'un en l'autre, posée en chef, et un cimeterre d'azur, garni d'or, en fasce, posé en p., la pointe de l'arme à sen.; au 2 parti d'or et d'azur, à deux tubes de canon, au nat., passés en saut., br. sur ce parti. **T.**: deux guerriers, revêtus d'une cotte de mailles d'arg. et d'un pantalon de gu., l'avant-bras paré d'une manche aussi de gu., chaussés d'or, ceints de sa., cour. de plumes d'arg., le carquois d'arg. rempli de flèches d'or, sur le dos, la main appuyée sur un arc en pal.

Apreece de Washingley — *Huntingdonshire, Lincolnshire* (Baronet, 1782. M. ét.) De sa. à trois fers de pique d'arg., ensanglantés de gu. **C.**: un fer de pique de l'écu. **D.**: LABORA UT IN AETERNUM VIVAS.

Apremont — *Bret.* D'arg. à trois croiss. de gu.

Aprix de Morienne — *Norm., Franche-Comté.* D'azur au château d'arg.

Aprovino — *Trévise.* D'azur à trois coquilles d'arg.

Aps — *Hambourg.* De gu. à une main d'aigle d'arg., entre deux trèfles de sin., le tout soutenu d'une terrasse du même. **C.**: un vol d'arg. **L.** d'arg., de gu. et de sin.

Aps — *France.* D'arg. à la tour d'azur, maçonnée de sa. [*Ermengard d'A.*, grand-maître de l'ordre de St.-Jean de Jérusalem, vers 1190.]

Aps — *France.* D'or à trois chev. de sa.; au chef d'azur, ch. d'un lion iss. d'arg., cour. d'or.

Apsley (Baron), v. **Bathurst** comte **Bathurst.**

Apurll — *Bret.* D'arg. au lion de sa., arm. et lamp. de gu. — *Ou*: D'arg. au chêne de sin., accosté de deux colombes affr. de gu., tenant en leur bec un rameau d'olivier du sec.

Apuzzo, v. **dal Pozzo.**

Aqua (ab) — *Dalmatie.* Parti: au 1 d'or au lion d'arg. *ou* de gu., acc. de six étoiles d'azur, trois en chef, 1 et 2, et trois en p, 2 et 1; à la fasce d'azur, br. sur le lion; au 2 d'azur à une tête et col de cheval d'arg., crinée d'or, sommée d'un demi-vol d'arg. Cq. cour. **C.**: une canette d'arg., bq. et m. de gu. **L.**: à dextre d'or et d'azur, à sen. d'arg. et d'azur.

Aquaviva — *Esp.* Les armes d'**Acua-viva.**

Aquaviva d'Aragon — *Esp.* Ec.: au I. parti de quatre traits qui font cinq pals: *a.* d'or à quatre pals de gu.; *b.* fascé d'arg. et de gu., de huit pièces; *c.* d'azur semé de fleurs-de-lis d'or; *d.* d'arg. à la croix de Jérusalem d'or; *e.* d'or au lion d'azur; au II. d'arg. à trois lions de gu., cour. d'or; au III. d'arg. à la croix pattée de gu., cant. de quatre aigles de sa., cour. d'or; au IV. de gu. à une colonne d'arg., cour. d'or, la base et le chapiteau du même. Cq. cour. **C.**: une tête et col de chien braque de gu., coll. d'or; entre un vol à l'antique d'arg. **L.** d'or et d'azur.

Aqueductu — *Cologne.* D'or à trois oiseaux au nat., cour. du champ. **C.**: un oiseau découronné, entre un vol au nat.

Aquien — *Esp.* D'or à l'aigle de sa., ch. sur l'estomac d'un chev. de gu. surch. de trois fleurs-de-lis d'or.

Aquila — *Padoue, Dalmatie.* D'arg. à l'aigle de sa., bq. et m. d'or. Cq. cour. **C.**: l'aigle, iss.

Aquila (dell') — *Naples* D'azur à l'aigle d'arg., cour. d'or. Cq. cour. **C.**: l'aigle, iss. **L.** d'arg. et de sa.

Aquilana — *Italie.* Les armes de **dell' Aquila.**

Aquilani — *Rome.* D'azur à l'aigle d'or, cour. du même, surm. d'une étoile (8) aussi d'or et acc. en p. d'une rose d'arg.

Aquilea — *Frioul.* D'arg. à l'aigle de sa.

Aquilera, v. **Aguilera.**

Aquin — *Dauphiné.* D'azur à quatre pointes d'arg., appointées en chev.

Aquin de Cardaillhac — *Lang.* Bandé d'or et de gu.

Aquino — *Naples, Rome.* Ec.: aux 1 et 4 d'or à trois bandes de gu.; aux 2 et 3 coupé de gu. sur arg., au lion de l'un en l'autre.

Aquino ducs **de Caseli** — *Naples.* Ec.: aux 1 et 4 bandé d'or et de gu., de quatre pièces; aux 2 et 3 coupé

de gu. sur arg., au lion de l'un en l'autre, arm. et lamp. d'or. Cq. cour. C.: deux pl. d'aut., d'azur et d'arg. *Manteau* de gu., doublé d'herm.

Aquire — *Flandre.* Parti: au 1 d'or à l'arbre de sin.; au 2 d'or au porc de sa. Enté en p. d'azur au lévrier courant d'arg.

Aquisti, v. **Acquisti.**

Aquitaine (d') — *France.* D'or à l'aigle de sin.; à la bord. d'azur, semée de fleurs-de-lis du champ.

Arabet — *Aut.* (Barons, 1789.) Ec.: aux 1 et 4 d'or à l'aigle de sa., bq. et m. d'or, celle du 1 cont.; au 2 d'azur à trois étoiles mal-ordonnées d'arg.; au 3 d'azur à l'ancre d'arg. Cq. cour. C.: un vaisseau de deux mâts, équipé de ses agrès, portant sur la poupe un pavillon de gu. à la fasce d'arg. L.: à dextre d'or et de sa., à sen. d'arg. et d'azur. T.: deux sauvages de carn., ceints et cour. de lierre, arm. de massues posées sur leur épaule.

Arachel — *Milan.* Ec.: aux 1 et 4 d'azur à un arc-en-ciel de trois tires d'or, de gu. et de sin., surm. d'un croiss. versé d'arg.; aux 2 et 3 d'or à l'aigle de sa., cour. d'or. L'écu entouré d'une bord. de gu., ch. de huit croix treflées d'or. C.: l'aigle du 2, iss. L. d'or et d'azur.

Aradon — *Bret.* De sa. à sept mâcles d'arg., 3, 3 et 1. — *Ou:* De sa. à neuf mâcles d'arg., 3, 3 et 3.

Aragon (Rois d'). D'or à quatre pals de gu. Cq. cour. C.: un dragon ailé d'or, iss., tenant un drapeau flottant d'arg. ch. d'une croix de gu.

Aragon des Buttes — *Bret.*, orig. d'*Esp.* D'or à quatre pals de gu.

Aragon princes **de Castelbertran** — *Esp.* Ec.: au 1 parti: *a.* d'azur à l'arbre terrassé d'or; *b.* d'or à quatre pals de gu.; au 2 d'arg. à la croix pattée de gu., cant. de quatre aigles de sa. et ch. d'un écusson écartelé d'arg. au lion de gu. et de gu. à trois fasces d'or; au 3 parti: *a.* d'or à trois marmites de sa., 2 et 1; *b.* de gu. à une colonne d'arg., cour. d'or, la base et le chapiteau du même; au 4 coupé d'or sur arg., à l'aigle de sa., cour. du même, bq. et languée de gu., br. sur le coupé. Cq. cour. C.: un dragon ailé d'or, iss. L. d'or et d'azur.

Aragon ducs **de Segorbe et de Cardona** — *Esp.* Parti de trois traits qui font quatre pals: au I. d'or à quatre pals de gu.; au II. coupé: *a.* de gu. à la tour d'or sommée de trois tourelles du même; *b.* d'arg. au lion de gu., cour. d'or; au III. éc. en saut.: d'or à quatre pals de gu., et d'arg. à l'aigle de sa.; au IV. de gu. à trois arbres arr. d'or, 2 et 1. Cq. cour. C.: un dragon ailé d'or, iss. L. d'or et de gu.

Aragon-Sicile. Ec. en saut.: aux 1 et 4 d'or à quatre pals de gu.; aux 2 et 3 d'arg. à l'aigle de sa.

Aragon ducs **de Terranova** — *Esp.* Coupé d'un trait, parti de trois autres, qui font huit quartiers: au 1 d'azur à l'arbre terrassé d'or; au 2 d'or à quatre pals de gu.; au 3 d'azur à la barre échiq. d'arg. et de gu.; au 4 de gu., au chef d'or; au 5 de gu., au chef d'or; au 6 coupé: *a.* éc., de gu. à une main ailée d'arg., tenant une épée du même, en pal, et d'arg. au lion de gu.; *b.* de gu. à neuf croisettes pattées d'arg., 3, 3 et 3; au 7 éc. en saut.: d'or à quatre pals de gu., et d'arg. à l'aigle de sa.; au 8 de gu. à huit bes. d'or, 2, 2, 2 et 2. Cq. cour. C.: un dragon ailé d'or, iss. L. d'or et d'azur.

Aragon, v. **Aquaviva d'Aragon.**

Aragon (Marquis d'), v. **Bancalis de Maurel et Maurel — marquis d'Aragon.**

Aragona — *Naples.* D'or à cinq pals de gu.; à la bord. comp. d'azur et d'arg. de 26 pièces.

Aragonès — *Auv.* De sa. à la fasce, acc. en chef de deux étoiles et en p. d'un croiss., le tout d'arg.

Aragonès — *Alicante.* D'arg. à la croix potencée alésée de gu.

Arahuete — *Asturies.* Ec.: au 1 d'azur au demi-vol d'or; au 2 de gu. à la tour d'or, sommée d'une lanterne du même; au 3 de gu. à la tour d'or, sommée de quatre tunnières du même; au 4 d'azur à la gerbe d'or.

Araith — *Lang.* D'or à un mont d'arg., sommé d'une crosette d'or, cantonnée de quatre bes. du sec.; le tout acc. en chef d'une étoile d'or entre deux têtes d'Eole de carn., soufflantes et affrontées.

Arakischejew — *Esthonie* (Comte russe, 5/16 mars 1799.) Coupé: au 1 d'or à l'aigle ép. naiss. de sa., bq. d'or, chaque tête sommée d'une couronne impériale du même, et surm. d'une autre couronne impériale aussi d'or, ch. sur la poitrine d'un écusson triangulaire d'azur, bordé d'or, ch. du chiffre H du même, qui est surm. d'une couronne impériale aussi d'or; au 2 parti: *a.* d'azur à un arc tendu, posé en pal, encoché d'une flèche en fasce, le tout d'or; *b.* de gu. au canon d'or, tourné vers sen., sur son affût de sin. soutenu d'une terrasse du même, cette terrasse ch. d'une pile de boulets au nat. Cq. cour. C.: trois pl. d'aut. d'arg. L.: à dextre d'or et d'azur, à sen. d'or et de gu. T.: deux soldats, celui à dextre tenant son fusil, celui à sen. armé d'un sabre.

Araldi (Marquis) — *Mantoue.* D'arg. à deux étoiles d'azur en chef et une comète du même en p.

Araldi (Marquis) — *Milan.* D'azur à une comète d'or, acc. de trois étoiles du même.

Arambert — *Poitou.* D'arg. au saut. de gu., cant. de quatre croiss. d'azur; au chef du même.

Arambourg — *Lorr.* (An., 15 juillet 1603.) D'arg. à deux rameaux d'olivier d'azur, courbés en forme de croiss.; au chef du sec., ch. de trois abeilles d'or.

Aramburu — *Guipuzcoa.* D'or à un ours cont. de sa., posé à dextre, ramp. contre un arbre terrassé de sin., posé à sen.; à la bord. de gu., ch. de huit flanchis d'or.

Aramburu — *Guipuzcoa.* Parti: au 1 de gu. à une losange d'arg., ch. d'une tour d'azur, sommée de trois tourelles du même, celle du milieu plus élevée; au 2 losangé de gu. et d'or.

Aramon (Marquis d'), v. **Sauvan** marquis **d'Aramon.**

Aranee — *Asturies.* De sin. au griffon d'or, tenant entre ses pattes une fleur-de-lis d'arg., le tout acc. en chef du nom ARANCE en lettres d'arg., disposées en demi-cercle.

Arancy — *Lorr.* D'azur au chev. d'or, acc. en chef de deux étoiles d'arg. et en p. d'une rose du même.

Arand Edle **von Ackerfeld** — *Wurt.* (Nob. du St.-Empire, 30 août 1798.) D'or à deux socs de charrue de sa., adossés, la pointe en bas. Cq. cour. C.: trois épis d'or, entre un vol de sa.

Aranda — *Andalousie.* D'arg. au lion de gu.

Aranda — *Andalousie.* De gu. au pont de quatre arches portant une tour sommée d'une tourelle, le tout d'arg., le pont mouvant d'un fascé-ondé d'arg. et d'azur; à la bord. d'or, ch. de huit tourt. d'azur.

Aranda — *Esp., Limb.* D'azur à une tour de trois étages d'arg., aj. de gu.; à la bord. d'or, ch. de huit flanchis du troisième.

Aranda ou **Arandas** — *Esp., Bruges.* Coupé: au 1 parti: *a.* d'azur à une étoile d'arg. (à *huit* rais pour la branche ainée, et à *six* rais pour la branche cadette); *b.* d'or à la croix treflée de gu.; au 2 d'arg. au monde d'azur, cintré et croisé d'or. C.: le monde, posé en barre, entre un vol d'azur. D.: VIRTUS ARANDA. L. d'azur et d'or.

Arande — *Norm.* Coupé: au 1 d'arg. à l'aigle de sa.; au 2 de gu. à une fleur-de-lis épanouie d'or.

Arandel — *France.* D'arg. au chev. de gu., acc. de trois pies de sa.

Arango — *Asturies.* D'arg. à six corbeaux de sa., 2, 2 et 2.

Aranibar — *Navarre.* D'or à l'arbre terrassé de sin., le fût accosté de deux fleurs-de-lis d'azur; à la bord. denchée de gu.

Aranzate — *Guipuzcoa.* Ec.: aux 1 et 4 d'or à une tour au nat., la base enveloppée de flammes de gu.; ladite tour senestrée d'un arbre, acc. d'un sanglier pass. de sa., br. sur le pied du fût; le tout soutenu d'une terrasse de sin.; aux 2 et 3 c.-éc.: *a.* et *d.* d'or à trois bandes d'azur; *b.* et *c.* coupé, d'or à deux loups pass. de sa., l'un sur l'autre, sur gu. au griffon d'or.

Aranzo — *Padoue.* Coupé, au moyen d'une fasce d'or penchée dans la direction d'une bande: au 1 d'azur et au 2 de gu.; à trois tourt. de l'un à l'autre, 2 en chef et 1 en p.

Araquy — *Auv.* D'azur au lion d'or, acc. de dix bes. du même, rangés en orle.

Arascot baron **de Valdeolervos** — *Béarn, Teruel* (Baron, 1790.) De gu. à la croix d'arg., le centre en forme de croix à huit pointes de gu., ch. en coeur d'un flanchis d'or; ladite croix d'arg. chargée de quatre cloches de gu. et acc. au 1 d'une hallebarde d'arg., emm. d'or, le tranchant à sen., au 2 d'une cocarde de sin. chargée d'une croix de Malte de gu. aux pointes d'or, au 3 d'une croix pleine d'or, et au 4 d'un casque d'arg., liséré d'or, posé de profil, la visière levée.

Arazola de Oñate — *Limb.* (Barons, 26 avril 1816.) D'arg. à l'arbre arr. de sin., acc. de deux loups de sa., l'un sur l'autre, passants le premier derrière, le sec. devant l'arbre. C.: cinq pl. d'aut.: d'arg., de sin., d'arg., de sa. et d'arg. S.: deux lions reg. d'or. D.: ARA SOLI DEO.

Arbaleste — *Genevois.* D'azur à trois arbalètes d'or.

Arbaleste (d') — *Limb.* De gu. à trois arbalètes d'or, la corde tendue.

Arbaleste vicomtes **de Melun** — *Ile-de-Fr., Bourg.* (Vicomtes, 1551. M. ét. en 1765.) D'or au saut. engr. de sa., cant. de quatre arbalètes tendues de gu.

Arbalestier de Montclar — *Dauphiné.* De gu.

Digitized by Google

au chev. d'arg., acc. de trois étoiles d'or et ch. de cinq pommes de pin de sin., les queues en bas. **D.:** LE COUP N'EN FAUT.

Arbanski — *Galicie* (Chevaliers autrichiens, 10 août 1858.) Les armes de **Nieczuja.**

Arbanski de Arbanice — *Galicie* (Chevaliers autrichiens, 23 fév. 1859.) Les armes de **Nieczuja.**

Arbaud — *France.* D'azur au senestrochère, arm. d'arg., tenant un drapeau en barre d'or; au chef du même, ch. d'une tête de lion de sa., allumée et lamp. de gu.

Arbaud-Bionzac — *Prov.* D'or au griffon de sa., la patte dextre et la jambe sen. de gu. (écorchées).

Arbaud de Châteauvieux. Les armes précédentes.

Arbaud de Jouques — *Bourg., Prov.* (Baron de l'Empire, 16 mai 1813; marquis). D'azur au chev. d'arg.; au chef d'or, ch. d'une étoile de gu. **D.:** NASCITUR ET PERIT IRA.

Arbelsi — *Vienne.* Tranché d'arg. sur azur; à l'aigle d'azur, cour. d'or, br. sur le tout. Cq. cour **C.:** un lion iss. d'or, tenant entre ses pattes une tige de houblon, au nat. **L.:** à dextre d'arg. et de gu., à sen. d'arg. et d'azur.

Arbelaiz — *Guipuzcoa.* De gu. à la tour sommée d'une tourelle d'arg., surm. d'une mâcle d'or; le tout acc. dans chacun des cantons du chef d'une aigle de sa. et dans chacun des cantons de la p. d'un loup pass. de sa.; ladite tour iss. d'une mer d'azur agitée d'arg.

Arbelot — *Bourg.* D'azur à quatre arcs d'or, cordés de sa., posés en pals, surm. de trois étoiles du sec.

Arbenief — *Russie.* Parti: au 1 d'azur au croiss. cont. d'arg.; au 2 de gu. à deux molettes d'arg., l'une sur l'autre.

Arbenz — *Winterthur.* D'or à une marque de marchand de sa., en forme de bâton croisé d'un X couché, le pied du bâton fendu en chev., chaque jambe dudit chevron allongé en chevron renversé. **C.:** le meuble de l'écu.

Arberg — *Tirol* (M. ét.) Ec.: aux 1 et 4 de gu. à la bande d'arg.; aux 2 et 3 d'or à une tête et col d'aigle de sa., bq. de gu. Deux cq. cour. **C.:** 1° un vol cont. de gu., ch. d'une barre d'arg.; **L.** d'arg. et de gu.; 2° la tête et col d'aigle; **L.** d'or et de sa.

Arberg et de Valengin (Comtes d') — *Suisse* (M. ét. le 18 mai 1814.) De gu. au pal d'or, ch. de trois chev. de sa. Cq. cour. **C.:** un buste de vieillard, hab. aux armes de l'écu, coiffé d'un bonnet albanais pareillement aux armes de l'écu.

Arbie — *Bresse.* D'arg. à la bande d'azur, ch. de trois massacres de cerf d'or.

Arbin — *Allem.* D'azur à un château carré crén. d'arg., posé sur une terrasse de sin. et surm. de deux épées d'arg., garnies d'or, passées en saut. Cq. cour. **C.:** les épées, entre un vol de sa. **L.** d'arg. et d'azur.

Arbing — *Dan.* (M. ét.) D'azur au cygne d'arg., le vol levé.

Arbing — *Dan.* (M. ét.) Parti: au 1 d'azur à la demi-fleur-de-lis d'arg., mouv. du parti; au 2 d'arg. à la demi-aigle de gu., mouv. du parti. **C.:** une aigle ess. de profil, de gu.

Arbizu — *Guipuzcoa, Aragon.* D'arg. au loup au nat., pass. sur une terrasse de sin.

Arblade comtes **de Pardaillan-Gondrin** — *Roussillon, Guyenne, Gasc.* Parti: au 1 d'*Arblade*, qui est d'or au lion de gu., cour. du même, tenant de sa patte sen. une épée d'azur, en pal, la pointe en bas; au chef d'azur, ch. d'une croisette d'or, entre deux croiss. d'arg.; au 2 de *Pardaillan-Gondrin*, qui est coupé: *a.* d'arg. à trois fasces ondées d'azur (*Pardaillan*); *b.* d'or au château de gu., maçonné de sa., sommé de trois tourelles de gu., et acc. de trois têtes de More, tort. d'arg., rangées en chef (*Castillon*). **S.:** deux lions, au nat. **D.:** CRESCIT EUNDO.

Arbo de Casaubon — *Navarre.* Ec.: aux 1 et 4 d'or au lion de gu.; aux 2 et 3 d'arg. à un arbre de sin.

Arbo de Castelmerle. Les armes précédentes.

Arbod (Baron de l'Empire) — *France.* D'azur au senestrochère, arm. d'arg., mouv. du flanc, la main de carn. tenant une bannière d'or flottant à sen., la hampe sommée d'une aigle d'or au vol abaissé; au chef d'or, ch. d'une tête de lion d'arg., lamp. de gu.

Arbois — *Pic.* D'azur au loup pass. au nat., la tête cont., acc. en chef de trois cloches d'arg.

Arbois — *Franche-Comté.* D'azur à la bande d'or, acc. de deux béliers du même.

Arbois — *France.* De sa. au cor-de-chasse d'arg.

Arbois, v. **Gattinari.**

Arbolanche — *Esp.* D'arg. à la croix florencée de gu., cant. de quatre coquilles du même; à la bord. d'or, ch. de huit flanchis de sin. (pièces.

Arbolini — *Venise.* Bandé d'arg. et de gu., de huit

Arbon — *Thurgovie.* D'arg. à l'aigle de gu., bq. et m. d'or. **C.:** l'aigle, iss.

Arbon — *Franche-Comté* (M. ét. au 15e siècle). De sa. à la croix ancrée d'or, ch. d'un écusson d'azur surch. d'un lion d'arg.

Arbona — Ile de *Mayorque.* D'azur à une tour sommée de deux tourelles d'arg., surm. d'une fleur-de-lis d'or entre les tourelles.

Arbonnay — *Franche-Comté.* D'arg. à la fasce de sa.

Arborea — *Catalogne.* D'arg. à l'arbre terrassé de sin.

Arborio — *Savoie.* D'azur au saut. ancré d'arg., cant. de quatre fleurs-de-lis d'or; au chef du même, ch. d'une aigle de sa., cour. d'or. **C.:** un sauvage de carn., tenant une massue d'or. **D.:** VINCENDUM AUT MORIENDUM.

Arborsela — *Vérone.* D'arg. au chev. de gu., acc. de trois peupliers arr. de sin.

Arborser — *Esp.* D'arg. à l'arbre arr. de sin., fruité de gu.

Arboussier — *Lang.* D'arg. à l'arbre terrassé de sin., accosté de deux lions affr. de gu., ramp. contre le fût.

Arbouze — *Auv.* D'or à un arbouzier de sin.

Arbovan — *Franche-Comté.* De gu. à une fasce, acc. en chef d'un lion naiss. et en p. d'une pomme de pin, le tout d'or.

Arboz — *Franche-Comté.* D'arg. à trois mains de carn.

Arbter — *Styrie* (Chevaliers, 21 août 1818.) D'azur à une colonne d'arg., sommée d'une étoile d'or et accostée de deux lions affr. du sec., ramp. contre le fût de la colonne; le tout soutenu d'une terrasse de sin. Deux cq. cour. **C.** 1° une étoile d'or, entre deux prob. d'azur; **L.** d'or et d'azur; 2° un lion iss.; **L.** d'arg. et d'azur.

Arbuthnot — *Edinbourg* (Baronet, 3 avril 1823.) D'azur au croiss. d'arg., acc. de trois étoiles du même; à la bord. d'or, ch. de trois hures de sanglier coupées de gu. **C.:** une tête de paon, au nat., bq. d'or. **S.:** à dextre un dragon allé de sin., la queue nouée; à sen. un lévrier d'arg., coll. et enchaîné de gu. **D.:** INNOCENT AND TRUE.

Arbuthnott vicomte **Arbuthnott** — *Ecosse* (Baron *Inverbervie* et vicomte *A.*, 16 nov. 1641.) D'azur au croiss. d'arg., acc. de trois étoiles du même. **C.:** une tête de paon, au nat., bq. d'or. **S.:** deux dragons allés de sin., vomissant des flammes, la queue nouée. **D.:** LAUS DEO.

Arc — *France.* D'azur à un arc d'or, ch. de trois flèches d'arg., empennées du sec., celle du milieu encochée, les deux autres br. en saut. **(du Lys.**

Arc. Pour les armes de *Jeanne d'Arc* ou *Darc*, v.

Arcambal (Marquis) — *Lang.* Parti d'or et de sin.

Arcamone — *Naples.* Coupé: au 1 de gu. à une arche soutenue de deux colonnes d'or, surm. d'une couronne du même, le tout accosté de deux glands effeuillés d'or, la tige en bas, mouv. du coupé; au 2 fascé d'or et de gu.

Arcangeli — *Vérone.* Parti: au 1 échiq. d'or et de gu.; au 2 coupé: *a.* d'or à l'aigle de sa., bq. et m. de gu., cour. d'or; *b.* de gu. à dix bes. d'arg.

Arcas — *Lorca* (*Murcie*). D'arg. à quatre fasces de gu.

Arcayna — *Aragon.* Parti: au 1 d'azur à une arche de Noé en forme de maison d'or, surm. de cinq étoiles d'or, rangées en demi-orle, 1, 2 et 2, et soutenue de trois fasces ondées d'arg.; au 2 de gu. à trois fasces d'or.

Arcayna — Royaume de *Léon.* D'arg. à quatre pals de gu.

Arce — *Brab.* D'azur à cinq fleurs-de-lis d'or, 2, 1 et 2.

Arce — *Asturies.* D'azur à cinq fleurs-de-lis d'or, 2, 1 et 2, chacune br. sur un flanchis de gu.; à la bord. échiq. de gu. et d'or.

Arce — Royaume de *Murcie.* D'azur à un pont de trois arches d'or, sommé à dextre d'une tour du même et à sen. d'un cyprès de sin.; ledit pont jeté sur une eau au nat.

Arcelin — *P. de Macon, Forez.* D'azur à une tête de cerf arr. d'or, acc. en chef d'une étoile d'arg. **S.:** deux aigles, au nat. **D.:** SE FERISCO SANO.

Arcella — *Sicile.* D'azur à la croix échiq. d'arg. et de gu., de trois tires.

Arcelot — *Bourg., Forez.* D'arg. à une aigle de profil de sa., le vol levé, sur une terrasse de sin.; au chef d'azur, ch. de trois étoiles d'or.

Arcemale barons **de Langon** — *Orléanais, Poitou, Berry* (Barons, juillet 1657.) D'azur au chev. d'arg., acc. en p. d'un croiss. du même.

Arcembury — *Bret.* D'arg. à la croix de gu., cant. de quatre fleurs-de-lis de sa. et ch. en coeur d'un croiss. d'or et sur les branches de quatre coquilles du champ.

Arces — *Guyenne, Forez.* D'azur, au canton d'or. **D.:** LE TRONC EST VERT, MAIS LES FEUILLES SONT ARSES (brûlées).

Arch — *France.* D'arg. à un arc de gu., sans corde, posé en barre.

Digitized by Google

Archais — *Prov.* De gu. à trois molettes d'arg.; au fr.-q. du même, ch. d'une bande d'azur, surch. d'une molette d'or.

Archambault — *Paris.* D'arg. au saut. d'azur, ch. de cinq étoiles d'or; à la bord. denchée de gu.

Archambault — *Orléanais.* D'azur à trois lions d'or. Sur le tout d'arg. au pal de gu., ch. de trois flanchis d'or. **D.:** IN ARMIS LEONES.

Archambault de Beaune — *Tour.* De gu. au chev. d'arg., acc. de trois roses du même.

Archangeli — *Italie.* Fascé d'azur et d'or, chaque fasce d'azur ch. d'une étoile d'or.

Archdeacon — *Bruges*, orig. d'*Irl.* D'arg. à trois chev. de sa. **C.:** un dextrochère, arm. d'arg., tenant une épée du même, garnie d'or.

Arché — *Toulouse.* De gu. à l'ancre d'arg., acc. en chef de deux étoiles d'or.

Arche (de l') — *Genevois.* D'azur à l'Arche d'alliance d'or; au chef d'arg., ch. de trois étoiles de gu.

Arche! (l') — *Limousin.* D'azur à l'arche de Noé d'or, flottant sur des ondes d'arg., surm. d'une colombe volante, du même, tenant en son bec un rameau d'olivier de sin.

Archenegg Edle **von**), v. **Noé** Edle **von Archenegg.**

Archer baron **Archer d'Umberslade** — *Warwickshire* (Lord *Archer*, baron *d'Umberslade*, 14 juillet 1747. M. ét. en 1778.) D'azur à trois flèches d'or, les pointes en bas. Cq timbré d'une couronne murale d'or. **C.:** une tête de dragon d'arg. **S.:** deux dragons ailés d'arg., reg., coll. de couronnes murales d'or. **D.:** SOLA BONA QUÆ HONESTA.

Archer-Burton — *Hampshire.* Ec.: aux 1 et 4 coupé de sa. sur arg., au pal de l'un en l'autre, chaque compartiment de sa. ch. d'une chouette d'arg. cour d'or, et chaque compartiment d'arg. ch. d'une mouch. d'herm. de sa. (*Burton*); aux 2 et 3 parti d'azur et de gu.; à deux chev. d'arg., br. sur le parti, acc. de trois flèches d'or, les pointes en bas (*Archer*). **C.:** 1° une chouette de l'écu, posée sur un tertre de sin., tenant de sa patte dextre une rose de gu., tigée et feuillée de sin. (*Burton*); 2° une tête de dragon de gu., coll. d'une couronne de vair, et tenant entre ses dents une flèche d'or, la pointe en bas (*Archer*). **D.:** AMICUS VITAE SOLATIUM.

Archer-Shee — *Irl.* Tranché d'azur sur or; à deux fleurs-de-lis, de l'un à l'autre. **C.:** un cygne de sa., bq. de gu. **D.:** VINCIT VERITAS [Comp. **Alton-Shee** et **Shée de Dunmore.**]

Archiac — *Saintonge* (M. ét.) De gu. à deux pals de vair; au chef d'or.

Archier (l') — *Guernsey.* De gu. à trois flèches d'or, posées en fasces, l'une sur l'autre.

Archier de Gonneville — *France.* De sa. au parc-épic d'or.

Archier (l') comtes de Tieldonck — *Brab.* (Comtes, 10 sept. 1699. M. ét.) D'or au chev. d'azur, acc. de trois trèfles du même; au chef de sa., ch. d'un lion léopardé du champ, arm. et lamp. de gu. **S.:** deux aigles de sa., bq. et m. d'or.

Archimbaud — *Lyonnais, Forez.* D'azur à une gerbe d'or, acc. de trois étoiles du même, rangées en chef, et d'un croiss. d'arg. en p.

Archinto — *Milan.* D'arg. à trois fasces entées de sin. **C.:** une femme iss., chevelée d'or, les cheveux épars, hab. d'azur, revêtue d'un manteau de gu., tenant de ses deux mains un listel d'arg. au-dessus de sa tête, inscrit des mots ARCHINTEA LAUS; *ou:* un roi iss., cour. à l'antique d'or, hab. de gu. à la pelisse d'herm., tenant de sa main dextre un sceptre d'or, la sen. appuyée sur sa hanche, surm. d'un listel d'arg. inscrit des mots ARCHINTEA LAUS. — Le tout posé sur l'estomac d'une aigle ép. de sa., bq. et m. d'or, chaque tête cour. du même, languée de gu., tenant de sa griffe dextre une épée d'arg., garnie d'or, et de sa sen. un sceptre d'or. *Manteau* d'azur, doublé d'or, la moitié inférieure des courtines aux armes de l'écu; ledit manteau sommé d'une couronne à cinq fleurons.

Arel — *France.* Coupé: au 1 d'azur au soleil d'or; au 2 d'or à l'aigle de sa.

Arciechowski — *Pol.* Les armes de **Grabie I.**

Arciszewski — *Pol.* Les armes de **Prawdzic.**

Arcimboldi — *Milan.* D'or à la bande de gu., ch. de trois étoiles (8) d'arg. — *Ou:* D'or à la bande d'azur, ch. de trois étoiles du champ.

Arcine — *Genevois.* D'azur à la tour d'or, ouv. du champ.

Arcinlega — Royaume de *Galicie.* Coupé: au 1 de sin. à trois fours d'arg., chacune sommée de trois tourelles du même, ouv. et aj. d'azur; au 2 d'or au chêne arr. de sin., accosté de deux loups affr. au nat., ramp. contre le fût.

Arcino — *Italie.* D'azur à la bande de gu., bordée d'or.

Arcis (Barons des), v. **Cervon** barons **des Arcis.**

Arciszewski, v. **Arcieszewski.**

Arcizas de la Broquère — *Dauphiné.* D'azur au corbeau pass. d'arg.

Arcizas d'Estansan — *Bigorre.* Parti: au 1 d'arg. au coeur de gu., traversé d'une clé de sa.; au 2 de gu. au lion d'or. Au chef d'azur, br. sur le parti et ch. de trois étoiles d'or.

Arck (van) — *Holl.* D'arg. à la fasce de sa., acc. de trois pommes du même, la queue en haut. **C.:** une tête et col de cygne d'arg., tenant au bec une pomme de sa. par la queue.

Arck (van der) — *Holl.* De gu. à la fasce d'arg. (*Arm. v. G.*)

Arcken — *Cologne.* D'arg. à un double trident de sa.

Arcisis de Montamy — *Norm.* De gu.; au fr.-q. d'or, ch. d'une bande d'azur; à trois molettes d'arg., une sur la bande du fr.-q. et les deux autres sur le champ de gu., 1 en chef à sen. et 1 en p.

Arco — *Italie.* Ec.: aux 1 et 4 de gu. à un arc d'or, posé en pal; aux 2 et 3 d'or au demi-vol de sa. Cq. cour. **C.:** l'arc, entre un vol de sa. **L.** d'or, de gu. et de sa.

Arco (Comtes) — *Mantoue.* Ec.: aux 1 et 2 d'or à l'aigle de sa.; au 3 d'arg. à trois roses mal-ordonnées de gu., mouv. d'une même tige de sin.; le champ d'arg. chaperonné-ployé d'azur, ch. à dextre et à sen. d'une étoile d'or (*Chieppio*); au 4 d'arg. à un arbre terrassé de sin., et un chef d'azur ch. de trois étoiles d'or (*Arizzoni*). Sur le tout éc.: *a.* et *d.* losangé d'arg. et d'azur; *b.* et *c.* d'azur à trois arcs d'or, cordés d'arg., posés en fasces, l'un sur l'autre. — Le grand écu timbré d'une couronne princière et posé sur l'estomac d'une aigle ép. de sa.

Arco (Comtes) — *Silésie.* De gu. à trois arcs d'or, cordés de sa., posés en fasces, l'un sur l'autre. L'écu posé sur l'estomac d'une aigle ép. de sa., bq. et m. d'or, surm. de la couronne impériale.

Arco (Comtes) — *Tirol.* Ec., à la croix d'arg. treillissée d'azur, br. sur les écartelures: aux 1 et 4 d'azur à trois arcs d'or, posés en fasces, l'un sur l'autre; aux 2 et 3 d'or à un arc d'azur, posé en pal. Trois cq. cour. **C.:** 1° un More iss. et cont., hab. d'azur, les yeux bandés d'or, ayant des ailes levées losangées d'arg. et d'azur, et décochant une flèche d'or d'un arc du même; 2° deux demi-arcs, posés en pals en forme de prob., réunis par une corde de sa. et ornés chacun à son bout supérieur de trois pl. d'aut., une d'or entre deux d'azur; 3° un More iss, pareil à celui du 1er cimier, sauf qu'il est tourné à dextre, bandé de gu. et hab. d'or. **L.** d'or et d'azur.

Arco Kölienbach — *Bav.* (Rec. du titre de comte, 2 janv. 1813.) D'or à trois arcs d'azur, posés en fasces, l'un sur l'autre. L'écu posé sur l'estomac d'une aigle ép. de sa., bq. et m. d'or.

Arco comte **de Stepperg** — *Bav.* (Comte, 25 fév. 1878.) De gu. à trois monts escarpés de sin., mouv. de la p., chaque mont sommé d'une rose d'arg., bout. d'or, tigée de sin. (sans feuilles). Cq. cour. **C.:** une queue de paon au nat.; entre deux prob., de gu. et d'arg., chacune ornée à l'ext. de trois roses de l'un à l'autre, bout. d'or. **L.** d'arg. et de gu. **S.:** deux griffons de sa., bq. d'or. **D.:** DUM SPIRO SPERO.

Arco-Valley (Comtes) — *Aut.* Les armes d'**Arco-Kölienbach**, augmentées d'une couronne à fleurons entre les deux têtes de l'aigle.

Arcod — *Dauphiné.* De gu. à la bande d'arg., acc. de trois têtes et cols de lion d'or, 2 en chef et 1 en p.

Arcola (da) — *Vérone.* Fascé d'azur et d'arg. — *Ou:* D'azur à deux fasces d'arg.

Arcollères — *Savoie.* D'azur à l'épée d'arg., garnie d'or, adextrée d'une fleur-de-lis du même.

Arcoloniani — *Frioul.* D'arg. à un annelet de gu.

Arcon — *Forez.* D'azur au chev. d'or, acc. de trois étoiles du même.

Arconati (Marquis) — *Milan.* Ec.: aux 1 et 4 cinq points d'or équipollés à quatre d'azur (*Arconati*); aux 2 et 3 d'arg. à la couleuvre ondoyante en pal d'azur, engloutissant un enfant de gu. (*Visconti*). **C.:** 1° une aigle iss. et cont. d'arg.; 2° un phénix d'arg., cour. d'or, iss. de flammes de gu.; 3° un lion iss. d'or, cour. du même. **L.:** à dextre d'or et d'azur, à sen. d'arg. et d'azur.

Arconati (Marquis) — *Milan.* Cinq points d'or équipollés à quatre d'azur. **C.:** un vol, d'azur et d'or.

Arconati-Visconti marquis **de Busto** — *Brab.* Ec.: aux 1 et 4 cinq points d'or équipollés à quatre d'azur (*Arconati*); aux 2 et 3 d'arg. à la couleuvre ondoyante en pal d'azur, engloutissant un enfant de gu.

(*Visconti*). **C.**: la couleuvre, iss., entre un vol d'arg. **S.**: à dextre un griffon d'or; à sen. un léopard lionné d'or. *Manteau* d'arg., doublé d'azur.

Arcos (Ducs d'), v. **Ponce de Leon.**

Arcourt — *Norm.* De gu. à un arc tendu et armé d'une flèche encochée en bande, d'arg.; à la bord. du même.

Arcussia barons **de Fos** et vicomtes **d'Esparron** — *Provence.* D'or à la fasce d'azur, acc. de trois arcs de gu., posés en pals. **S.**: deux aigles, au nat.

Arcy — *Forez.* D'azur à six bes. d'or.

Arcy — *Beaujolais, Forez.* De gu. à trois arcs d'arg., l'un sur l'autre, posés en fasces.

Arcy (Comtes) — *Norm.* D'azur à trois quintefeuilles d'arg., acc. de neuf croix recr. du même, 3, 3 et 3. **S.**: un lion et un léopard lionné, tous deux au nat. **D.**: UN DIEU, UN ROI.

Arcy baron **d'Arcy d'Aston** — *Lincolnshire* (M. ét. en 1635.) D'azur semé de croix recr. d'arg.; à trois quintefeuilles du même, br. sur le tout. **C.**: un boeuf pass. de sa., accorné, crimé et onglé d'or. **S.**: à dextre un tigre héraldique d'arg., arm. et lamp. de gu.; à sen. un boeuf pareil à celui du cimier. **D.**: JE LOUE DIEU GRÂCE ATTENDANT.

Arcy baron **Darcy** — *Lincolnshire* (M. ét. en 1418.) D'azur semé de croix recr. d'arg.; à trois quintefeuilles du même, br. sur le tout.

Arcy baron **Darcy de Navan** — *Lincolnshire* (Baron *D.*, 1721. M. ét. en 1733.) Les armes d'**Arcy** comte **de Holderness.**

Arcy comte **de Holderness** — *Lincolnshire* (Baron d'*Arcy* et de *Conyers*, 10 août 1641; comte de *H.*, 5 déc. 1682. M. ét. en 1778.) Ec.: au 1 d'azur semé de croix recr. d'arg.; à trois quintefeuilles du même, br. sur le tout (*Arcy*); au 2 d'azur à trois jumelles d'or; au chef du même (*Menil*); au 3 d'azur à une manche mal-taillée d'or (*Conyers*); au 4 de gu. au saut. d'arg., ch. d'une étoile du champ (*Neville*). **C.**: une lance de tournoi d'or, arm. d'arg., brisée en trois tronçons, celui où se trouve le fer posé en pal, les deux autres tronçons br. en saut., le tout lié par un ruban de gu. **S.**: à dextre un tigre héraldique d'arg., crimé et défendu d'or; à sen. un boeuf de sa., accorné et onglé d'or. **D.**: UN DIEU, UN ROI.

Arcy comte **Rivers** — *Essex* (Baron *Darcy de Chiche*, 5 avril 1551; vicomte *Colchester*, 5 juillet 1621; comte *R.*, 4 nov. 1626. M. ét. en 1639.) D'arg. à trois quintefeuilles de gu. **C.**: une femme iss., les cheveux épars, hab. de gu., tenant de sa main dextre trois roses de gu., tigées et feuillées de sin. **S.**: à dextre une chèvre d'arg., accornée, crinée et onglée d'or; à sen. un cerf d'herm., ramé et onglé d'or. **D.**: VERTU CHERCHE HONNEUR.

Ardaillon — *Forez, Auv.* D'arg. à trois annelets de gu.

Ardaine — *Bret.* D'arg. semé d'ancolies d'azur; à la bande de ....., ch. de feuilles de houx de ....., br. sur le tout.

Ardant — *Limousin.* D'azur au chev. d'or, acc. d'un soleil d'arg. en p.; au chef d'or, ch. de trois étoiles de gu.

Ardeck — *Prusse* (Princes, 28 juillet 1876.) De sa. au lion fascé d'arg. et d'azur de huit pièces, lamp. de gu., cour. d'or. **C.**: deux prob. fascées d'arg. et d'azur de huit pièces, chacune ornée à l'ext de quatre feuilles de tilleul d'or. **L.**: à dextre d'arg. et de sa., à sen. d'arg. et d'azur. **S.**: deux cygnes d'arg., bq. et m. de sa. *Manteau* de pourpre, doublé d'herm, sommé de la couronne princière [Descendants du prince *Guillaume de Hesse-Philippsthal-Barchfeld* et de la princesse *Marie de Hanau.*]

Ardembourg de Gibliecq — *Hainaut* (An., 16 juillet 1724; rec. de nob., 9 oct. 1822.) D'azur au chev., acc en chef de deux trèfles et en p. d'une rose, le tout d'or; l'écu bordé du même. **C.**: un trèfle d'or, entre un vol du même.

Arden baron **Alvanley** — *Yorkshire* (Baron, 22 mai 1801. M. ét. le 24 juin 1857.) De gu. à trois croix recr. au pied fiché d'or, rangées en fasce; au chef du même, ch. d'un croiss. du champ. Cq. cour. **C.**: un croiss. de gu., br. sur un panache de cinq pl. d'aut. d'arg. **S.**: à dextre un bouledogue d'arg., coll. d'un collier de gu. ch. de trois flèches d'arg., les pointes en bas; à sen. un bouledogue de sa., coll. d'un collier d'arg. ch. de trois flèches de gu., les pointes en bas. **D.**: PATIENTIÂ VINCES.

Arden de Lohort-Castle (Baron), v. **Perceval** comte **d'Egmont.**

Ardena — *Esp.* D'or au lion d'azur, arm. et lamp. de gu., cour. du champ.

Ardene — *France.* Ec. de gu. et d'azur; à la croix pommetée d'or, br. sur le tout.

Ardenne (d') — *Bruxelles.* D'arg. à trois hures de sanglier de sa.

Ardenne (d'), v. **Dardenne.**

Ardennes — *Lorr.* Ec. en saut.: aux 1 et 4 d'arg. à une meriette de gu.; aux 2 et 3 de gu. à une molette (8) d'arg.

Ardens (des) — *Norm.* De gu. au chev. d'or, acc. en chef de trois bes. rangés d'arg. et **en p. d'une fleur-de-lis** du sec.

Ardesch — *Holl., Indes orientales.* D'azur à une flèche d'or, posée en pal. **C.**: une étoile, entre un vol.

Ardey (Comtes) — *P. de Cologne* (M. ét. au 14e siècle.) Gironné d'or et de gu.

Ardglass (Comte d'), v. **Cromwell** comte **d'Ardglass.**

Ardier — *Orléanais.* D'azur au chev. d'arg., acc de trois flammes d'or.

Ardilaun (Baron), v. **Guinness** baron **Ardilaun.**

Ardimenti — *Vérone.* De sin. à la fasce d'azur, ch. d'une rose de gu. entre deux étoiles d'or, et acc. de deux étoiles d'or, 1 en chef et 1 en p., accostées chacune de deux roses de gu.

Ardinals (Marquis d'), v. **le Vasseur de Cognée** marquis **d'Ardinals.**

Ardinghelli — *Florence.* D'or à la croix losangée d'arg. et de sa.

Ardizoni — *Venise.* De gu. à la bande d'or, acc. de six bes. d'arg., rangés en orle.

Ardizzoni — *Mantoue.* D'arg. à l'arbre terrassé de sin.; au chef d'azur, ch. de trois étoiles d'or. — *Ou:* les mêmes armes, le chef surm. d'un autre chef d'or, ch. d'une aigle ép. de sa., bq. et m. de gu.

Ardoin ou **Ardouin** — *Lang.* D'arg. au lévrier ramp. de sa. (de gu.

Ardres — *Art.* D'arg. à l'aigle ép. de sa., bq. et m.

Ardres de Crescecques — *Art.* D'azur à trois tierces d'or; au chef du même.

Ardrossan (Baron), v. **Montgomerie** comte **d'Eglinton et de Winton.**

Ardstetten — *Aut.* Ec.: aux 1 et 4 tranché d'or sur sa.; aux 2 et 3 de gu. à une tulipe d'arg., tigée du même. Cq. cour. **C.**: une queue de paon, au nat., entre deux prob. coupées, à dextre de sa. sur or, à sen. de gu. sur arg., chacune ornée à l'ext. de cinq pennons dont un dans l'embouchure, ceux à dextre d'or et ceux à sen. d'arg. **L.**: à dextre d'arg. et de gu., à sen. d'or et de sa.

Ardsini — *Venise.* D'arg. à la bande de gu., côtoyée de six étoiles du même.

Arduino — *Naples.* Coupé: au 1 d'arg. à l'aigle de sa., cour. d'or; au 2 d'azur au lion d'or, cour. du même, reg. une étoile d'or, posée au canton dextre du chef, et acc. au canton dextre de la p. d'un croiss. tourné d'arg.

Ardüser — *Coire.* D'azur à deux étoiles d'or en chef et un A du même en p. **C.**: un vol d'azur, chaque aile ch. d'une étoile d'or. (de gu.

Aregall — *Esp.* D'or au coq de sa., crêté et barbé

Aregger — *Soleure.* Coupé: au 1 d'arg. à l'aigle naiss. de sa., cour. d'or, mouv. du coupé; au 2 échiq. de sa. et d'or. Cq. cour. **C.**: l'aigle iss. **L.**: à dextre d'or et de sa., à sen. d'arg. et de sa.

Areis — *Frioul.* D'arg. au chev. de sa.

Arel ou **Harel** — *Brab.* D'azur au lion d'or, tenant de sa patte dextre une masse d'armes du même, posée en barre; au chef d'or, ch. d'une aigle iss. de sa. **Brl** de sa. et d'or. **C.**: le lion, iss., devant un vol à l'antique d'azur.

Arel de Kermarquer — *Bret.* Ec. d'arg. et d'azur. **D.**: L'HONNEUR Y GIST.

Arellano — *Castille.* Parti d'azur et de gu.; à la bord. d'azur ch. de neuf fleurs-de-lis d'or [Comp. **Ramirez de Arellano.**]

Arem (van) — *Gueldre.* D'arg. au lion naiss. de sa., arm. et lamp. d'or. **C.**: le lion, iss.

Arem (von) — *Suisse.* De sa. à la fasce d'arg. **C.** *ancien:* un demi-vol aux armes de l'écu. **C.** *moderne:* un pal d'arg., le sommet aiguisé; entre un vol aux armes de l'écu.

Aremberg burgraves **de Cologne** — *Westphalie* (M. ét. en 1280.) De gu. à trois roses d'or. Cq. cour. **C.**: une queue de paon, au nat.

Arenala — *Esp.* Parti d'arg. et de gu.; à trois fleurs-de-lis de l'un à l'autre, 2 et 1.

Arenberg — *Brab., France, Aut.* (Branche cadette de la maison de *Ligne*, détachée en 1547. Comtes du St.-Empire, 1549; princes du St.-Empire, 1565 et 5 mars 1576; ducs d'*Aerschot* et de *Croy*, 13 janv. 1612; ducs d'*Arenberg*, 9 juin 1644; ducs de *Meppen* et princes de *Recklinghausen*; — ducs et pairs de France, 5 nov. 1827.) Ec.: aux 1 et 4 de gu. à trois fleurs de néflier d'or, percées du champ, barbées de sin. (*Arenberg*); aux 2 et 3 d'or à la fasce échiq. d'arg. et de gu. de trois tires (*de la Marck.*) Sur le tout éc.: *a.* et *d.* d'or à la bande de gu. (*Ligne*); *b.* et *c.* d'arg. à trois lions de gu., arm., lamp. et cour. d'or (*Barbançon*). Trois cq.

cour. C.: 1° une queue de paon, au nat. (*Arenberg*); 2° deux cornes de buffle, celle à dextre échiq. d'arg. et de gu., celle à sen. d'or plein (*de la Marck*); 3° huit palissades alt. de gu. et d'or (*Barbançon*). S.: un griffon et un lion, tous deux d'or. D.: CHRISTUS PROTECTOR MEUS. *Manteau* de pourpre, doublé d'herm., frangé d'or, sommé de la couronne princière.

Arendael. v. **Arenthal.**

Arends — *Amsterdam.* De gu. au fer-à-cheval d'or, les bouts en bas, surm. d'une étoile du sec.

Arends — *P. de Drenthe* (M. ét.) D'azur à trois membres d'aigle d'arg., posés en pals, rangés en barre, les aigles en bas.

Arends — *Holl.* D'arg. au croiss. de gu., acc. de deux chapeaux du même, 1 en chef et 1 en p.

Arends — *Hambourg.* D'arg. à une tête et col d'aigle de gu. C.: le meuble de l'écu.

Arène — *Prov.* (Comtes, 1421.) Ec.: aux 1 et 4 d'azur à une Foi d'arg., parée de pourpre, posée en bande et mouv. de nuées d'arg.; aux 2 et 3 d'arg. à quatre fasces de gu.

Arenest — *Bois-le-Duc.* Parti: au 1 de gu. à deux fasces d'arg., la première ch. d'une autre fasce brét. et c.-brét. de sa.; au 2 d'arg. à la roue de gu.

Arenes — *Prov.* D'azur à la bande d'or, acc. de deux étoiles du même.

Arens — Grand-duché de *Hesse* (Barons, 25 août 1837. M. ét. le 1 avril 1855.) Ec.: au 1 d'arg. à la fleur-de-lis d'azur; au 2 d'azur à l'aigle d'or; au 3 de sa. à une balance d'arg., les plateaux d'or; au 4 d'or à une rose de gu., bout. d'arg., Cq. d'or, cour. du même. C.: cinq pl. d'aut.: d'azur, d'or, de gu., d'or et d'azur. L. d'arg. et d'azur.

Arensberg — *Prov. rhén., Bav.* (Rec. du titre de comte en *Bav.*, 8 mars 1818.) Parti: au 1 d'arg. à la croix de sa.; au 2 d'azur à l'aigle d'arg. Cq. cour. C.: un lion iss. de gu., tenant de sa patte dextre une rose du même, tigée et feuillée de sin. L.: à dextre d'arg. et d'azur, à sen. d'or et de sa.

Arenschild — *P. de Brême, Dan.* Ec.: aux 1 et 4 de sa. au lion naiss. d'or; aux 2 et 3 d'arg. à l'aigle de sa. Cq. cour. C.: un lion iss. d'or, cour. du même, tenant de chaque patte un demi-vol de sa. L. d'or et de sa. [V. **Arentzschildt.**]

Arensdoerk — *Flandre.* D'or à l'aigle ép. de sa. Cq. cour. C.: l'aigle, iss.

Arensdorf — *Silésie.* Parti: au 1 échiq. d'or et de sa.; au 2 d'or au lion de sa., cour. d'or. C.: le lion, iss.

Arensma ou **Arentsma** — *Frise.* D'or au demi-vol de sa. C.: le demi-vol de l'écu.

Arensma — *P. d'Overyssel.* D'or à une main d'aigle de sa.

Arenstein — *Prov. rhén.* D'arg. à la fasce de gu.; à la bord. d'azur. C.: une tête et col de chien braque d'arg., coll. de gu.

Arenstorf ou **Arnstorph** — *Prusse, Mecklembourg, Han., Saxe, Dan.* D'azur à trois herses sarasines d'arg., deux des herses mouv. des angles du chef, et la troisième renv. et mouv. de la p.; à trois fleurs-de-lis du sec., deux posées sous les herses du chef et la troisième au-dessus de la herse en p. C.: une herse sarasine renv. d'arg.; et un ours naiss. au nat., mouv. de cette herse [Les armes de la branche établie en *Danemark* ne diffèrent de celles-ci que par rapport à l'ours, qui est cour. et coll. d'or et lamp. de gu.]

Arenswald — *Silésie.* Tranché d'arg. sur sa.; à trois roses de gu., bout. d'or, rangées en bande, br. sur le tranché.

Arenthal — *P. de Cologne* (M. ét. en 1512.) De gu. à l'aigle d'or, bq. et m. d'azur. C.: une tête et col d'une d'herm.

Arenthon — *Genevois.* Bandé d'arg. et de gu.

Arents — *Holl.* D'or au lion léopardé de gu., pass. entre deux arbres de sin., celui à sen. br. sur le lion.

Arents — *Frise.* Parti: au 1 d'or à la demi-aigle de sa., mouv. du parti; au 2 d'azur à un gland effeuillé d'or, la queue en bas.

Arents — *Brab.* D'or à trois têtes et cols d'aigle de gu., bq. d'azur.

Arents de Boersteghem — *Bruges* (An., 28 avril 1778; rec. de noh., 11 nov. 1822.) Ec.: aux 1 et 4 d'or à l'aigle de gu. (*Arents*); aux 2 et 3 d'or au saut. échiq. d'azur et d'arg. (*Roeloss.*) C.: l'aigle, iss. L. d'or et de gu.

Arentse — *Zél.* D'or à l'aigle de sa.

Arentsen — *Deventer.* De gu. à un faisceau de trois flèches d'arg.

Arentsklodt — *Dan.* (An., 12 mars 1714. M. ét.) Ec.: aux 1 et 4 d'or à la bande de gu., ch. de trois oiseaux volants d'arg.; aux 2 et 3 de sa. à une pyramide de neuf boules d'or, 2, 3 et 4, surm. d'une couronne du même. L'écu bordé d'arg. Sur le tout d'arg. à une loutre au nat., tenant entre ses dents un poisson du même et mouv. d'une touffe de roseaux de sin. Cq. cour. C. deux canons iss. d'or, posés en chev. renv.

Arentsma, v. **Arensma.**

Arentszschildt [anciennement **Arentsen**] — *Han., Saxe, Silésie* (An., 19 juillet 1651.) Parti: au 1 de gu. à la demi-aigle d'or, mouv. du parti; au 2 coupé: *a.* d'or à un coeur de gu., et trois épis au nat., iss. du coeur; *b.* d'azur à un chevalier, arm. de toutes pièces, monté sur un cheval bai. Cq. cour. C.: un lion iss. d'or, accosté de six pennons, les deux à l'ext. de gu., les deux suivants d'azur et les deux derniers encore de gu. — (Changement d'armoiries, en 1663.) Ec.: aux 1 et 4 de sa. au lion naiss. d'or; aux 2 et 3 d'or à une demi-aigle de sa., mouv. du parti. Cq. cour. C.: un léopard lionné iss. d'or, entre un vol de sa. [V. **Arensschild.**]

Arentz — *Deventer.* Ec.: au 1 d'or au lion cont. de gu.; au 2 de sa. à une fasce ondée d'azur, acc. de quatre oiseaux d'or, 2 en chef et 2 en p.; au 3 d'arg. à trois rencontres de boeuf de sa.; au 4 fascé d'or et d'arg., au saut. de gu., br. sur le fascé. C.: un vol d'arg.

Arenty — *Esp.* D'or au loup ravissant une tourterelle; à la bord. d'azur, ch. de huit étoiles d'arg.

Areny — *Esp.* Parti: au 1 d'or au lion de gu., cour. du champ; au 2 d'azur à trois barbeaux nageants d'or, l'un sur l'autre.

Arères ou **Arrières de la Tour** — *Norm.* D'azur au saut. denché d'or.

Aresse — *Milan.* Coupé: au 1 d'or à l'aigle de sa., cour. du champ; au 2 d'arg. au vol abaissé de sa. C.: l'aigle, iss., *ou* un dextrochère arm., brandissant une épée, le tout au nat. D.: PER LEALTÀ MANTENERE.

Aresse-Lucini (Comtes) — *Milan.* Parti d'un trait, coupé de trois autres, qui font huit quartiers: aux 1, 2, 5 et 6 d'or à l'aigle de sa., cour. du champ; aux 3 et 8 d'arg. au vol abaissé de sa.; aux 4 et 7 d'azur à trois brochets nageants au nat., l'un sur l'autre. C.: 1° bri. d'or et d'arg.: un avant-bras arm., brandissant une épée, le tout au nat., surm. de la *Légende*: PER LEALTÀ MANTENERE; 2. d'or, d'arg. et de sa; 3° bri. d'or et de gu.: une aigle iss. de sa., cour. d'or; 4. d'or et de gu.

Arese. v. **Borromeo-Arese** et **Litta-Arese-Visconti.**

Aresen — *Dan.* (M. ét.) D'azur à l'ours pass. d'arg. C.: l'ours.

Aresinger — *Bav.* Coupé d'arg. sur gu.

Aresinger de Türgenfeldt — *Bav.* (M. ét. en 1568.) De sa. à deux masses à picotons d'or, emm. d'arg., passés en saut. Cq. cour. C.: les meubles de l'écu, la tête ornée de pl. d'aut. alt. de sa. et d'arg. (*ou*: un vol aux armes de l'écu). L. d'arg. et de sa.

Arespacochaga — *Biscaye.* D'or au chêne terrassé de sin., englanté d'or, le fût accosté de deux fleurs-de-lis d'azur; à la bord. de gu., ch. de huit flanchis du champ.

Arestel d'Hostel — *Bugey, Piémont.* D'or au taureau ramp. de gu., acc. en chef à dextre d'une étoile du même.

Aretin — *Bav.* (Barons, 11 avril 1769.) Ec.: aux 1 et 4 d'azur à trois étoiles (8) d'or; aux 2 et 3 de gu. au chevalier, arm. de toutes pièces, tenant une épée levée, monté sur un cheval galopant d'arg. Sur le tout d'arg. à un vaisseau équipé de tous ses agrès, voguant sur une mer, le tout au nat.; ledit vaisseau acc. en chef à dextre d'une comète d'arg. L'écu timbré d'une couronne royale, accostée de deux cq. cour. C.: 1° un chevalier, iss. et cont., arm. d'une épée et d'une rondache, et accosté de deux prob. coupées alt. d'or et d'azur; 2. d'arg. et de gu.; 3° la comète, entre un vol coupé alt. d'arg. et de gu.; 4. d'or et d'azur. T.: deux chevaliers, arm. d'épées, tenant chacun un bouclier d'arg., ch. d'une croix de gu.

Arévalo — Royaume de *Grenade.* Parti: au 1 coupé: *a.* de gu. à une tour d'or sommée de trois guidons d'arg., chacune ch. d'une croix alésée de gu.; et un lévrier d'or, posé devant la tour, enchaîné à la porte; *b.* d'azur à un homme dans l'action de relever un autre homme tombé, tous deux en costume espagnol; au 2 de gu. à trois têtes d'homme de carn., posées de profil, 2 et 1.

Arfeuille — *Auv.* D'azur à trois étoiles d'or; au chef de gu.

Arfeuille — *Auv.* D'azur à la fleur-de-lis d'or, acc. de trois étoiles du même. S.: deux lions d'or, arm. et lamp. de gu.

Arff ou **von der Arffen** — *Westphalie.* D'arg. à la fasce de sa., acc. de trois feuilles d'aulne de sin., les deux du chef penchées, la première à dextre, la seconde à sen., celle en p. posée en pal. C.: la feuille

Digitized by Google

en pal, entre un vol d'arg., chaque aile ch. d'une feuille pareille; *ou* (*Arm. v. G.*) un vol coupé d'arg. sur sa.

Argandoña — *Biscaye.* De sin. à la tour d'arg., acc. de sept étoiles (8) d'or, 3 en chef, et 2 à chaque flanc, l'une sur l'autre.

Argau — *Souabe.* D'or à trois pals de sa. **C.:** un chapeau pyramidal de sa., retr. d'or, sommé d'une boule du même portant un panache de pl. d'aut. d'arg.

Argau (Comtes) — *Suisse.* D'arg. au pal de sa.; au chef de gu. Cq. cour. **C.:** trois pl. d'aut.: de gu., d'arg. et de sa.

Arge — *Strasbourg.* Coupé: au 1 d'arg. à la rose de gu.; au 2 d'azur plein.

Argelot — *France.* D'or à deux troncs d'arbre de sa., posés en pals.

Argence (Marquis d'), v. **Joumart** marquis **d'Argence.**

Argences de St.-Germain — *Norm.* De gu. à la fleur-de-lis d'arg.

Argençon, v. **Boffin d'Argençon.**

Argenlieu — *Beauvoisis.* D'or à cinq tours d'azur, 2, 1 et 2.

Argennes — *Norm.* D'azur à la croix d'or, cant. de quatre aigles du même.

Argens (Marquis d'), v. **Boyer d'Eguilles** marquis **d'Argens.**

Argensol (Barons) — *Prusse.* Coupé: au 1 d'or à l'aigle ép. de sa.; au 2 d'or à trois coeurs de gu. Trois cq. cour. **C.:** 1° l'aigle; 2° trois pl. d'aut., une d'or entre deux de gu.; 3° un lion iss. d'or. **L.:** à dextre d'or et de sa., à sen. d'or et de gu. **S.:** deux lions reg., au nat.

Argensola — *Esp.* De gu. à trois pommes de pin d'or.

Argenson, v. **Gueffaut d'Argenson** et **Voyer de Paulmy** marquis **d'Argenson.**

Argent (d') de Deux-Fontaines — *Hainaut, Champ.* (Barons, 28 janv. 1826.) D'azur au lion d'arg.; au chef d'or, ch. de trois étoiles de gu.

Argent (de l') de la Villerogon — *Bret.* Echiq. d'arg. et de gu.

Argental — *Lyonnais.* D'or au lion d'azur, arm., lamp. et cour. de gu.

Argentaye (de l') — *Bret.* D'arg. à la bande vivrée de gu., acc. de six merlettes du même, rangées en orle.

Argenteau [en flamand **Erckenteel**] — *P. de Liége* (Comtes, 18 janv. 1735 et 27 avril 1765.) D'azur à la croix d'or, ch. de cinq coquilles de gu. et cant. de vingt croix recr. au pied fiché du sec., 5 à chaque quartier. **C.:** un buste d'homme, hab. aux armes de l'écu, coiffé d'un chapeau d'abbé de gu. **L.** d'or et d'azur. **T.:** deux sauvages de carn., ceint et cour. de lierre, appuyés sur leurs massues.

Argenteuil (Marquis d'), v. **le Bascle** marquis **d'Argenteuil.**

Argenti, l'une des treize familles patriciennes de *Trieste* (M. ét. en 1820.) Losangé de gu. et d'arg.

Argentier (l') de Chappelaines — *Champ.* D'azur à trois chandeliers d'église d'or.

Argentini — *Rome.* De gu. à la fasce voûtée d'arg.

Argento de Silberberg — *Aut.* Ec.: aux 1 et 4 d'arg. à une femme iss., hab. de gu. *ou* de pourpre, tenant de sa main levée un *thaler* d'or; la femme du 1 cont.; aux 2 et 3 d'or à l'aigle de sa., cour. d'or. Sur le tout losangé d'arg. et de pourpre. Cq. cour. **C.:** la femme iss. du 1. **L.:** à dextre d'arg. et de gu., à sen. d'or et de sa.

Argenton — *Berry.* D'or à l'écusson d'azur en abîme, ch. de trois fleurs-de-lis du champ et acc. de huit tourt. de gu., rangés en orle.

Argenton — *Bret.* D'or semé de croix recr. d'azur; à trois tourt. de gu., br. sur le tout.

Argenton — *Guyenne* (M. ét.) D'or à trois tourt. de gu.

Argentona — *Esp.* De sin. au lion d'or, arm. et lamp. de gu.; à la bord. denchée du sec.

Argentré — *Bret.* D'arg. à la croix pattée d'azur. **D.:** PORTA COELI, CRUX.

Argenville — *Auv.* D'or à trois annelets d'azur.

Argicourt — *Pic.* D'or au lion de gu.; à trois chev. de vair, br. sur le tout.

Argicourt — *Pic.* D'or à trois fasces de sa.

Argier — *Berry.* D'arg. à trois tourt. de gu.

Argies, v. **Dargies.**

Argillières du Fay — *Champ.* D'or à la fasce de gu., acc. de trois trèfles du même.

Argilliers — *Champ.* D'or semé de bill. de sa.; au lion du même, br. sur le tout.

Argilly — *Franche-Comté* (M. ét.) Parti de gu. et d'azur; à une croix ancrée terminée par trois besants et en bas en demi-globe parvenant à la pointe de l'écu; lesdits meubles au 1 d'or et au 2 d'arg.

Argiot de la Ferrière — *Lang.* De gu. à la bande d'arg., ch. de trois flèches de sa., posées en pals. **S.:** deux lions, au nat. **D.:** PRO REGE MEO SANGUIS MECS.

Argonnel — *Bret.* D'or à deux fasces de sa.

Argonnel — *Norm.* D'azur à trois guenons d'arg.

Argote marquis **de Cabriñana** — *Andalousie* (Marquis, 15 avril 1706.) Parti: au 1 de gu. à la croix de vair; à la bord. de sin., ch. de huit flanchis d'or, 1 en chef, 3 à chaque flanc, l'un sur l'autre, et 1 en p. (*Argote*); au 2 d'azur à deux chaudières échiquetées d'or et de gu., l'une sur l'autre; à la bord. comp. de gu. et d'arg. de quatorze pièces, chaque compon de gu. ch. d'une tour d'or sommée de trois tourelles du même, ouv. et aj. d'azur, et chaque compon d'arg. ch. d'un lion de gu. (*Guzman*).

Argote de Molina — *Andalousie.* De gu. à la croix de vair; à la bord. de sin., ch. de huit flanchis d'or, 1 en chef, 3 à chaque flanc, l'un sur l'autre, et 1 en p.

Argouges marquis **de Banes** — *Norm., Bret.* (Marquis, 1672.) Ec. d'or et d'azur; à trois quintefeuilles de gu., br. sur le tout, 2 et 1.

Argout (Comtes) — *Dauphiné.* D'azur à trois fasces d'or.

Argué — *Bourg.* De gu. à une étoile (8) d'or.

Argueilles — *Asturies.* De gu. à cinq fleurs-de-lis d'or, 2, 1 et 2; à la bord. d'azur, ch. de sept tours d'or, 3 à chaque flanc et 1 en p.

Argüelles — Royaume de *Léon.* De gu. à cinq fleurs-de-lis d'or, 2, 1 et 2; à la bord. comp. de vair et d'or de quatorze pièces, les compons de vair disposés 3 en chef, 2 en flancs, et 2 dans les cantons de la p., en sorte que les compons d'or sont de dimensions inégales.

Arguello — *Estrémadure.* D'azur au chêne arr. de sin., les racines d'or, englanté du même, accosté de deux chèvres affr. d'arg., ramp. contre le fût.

Arguello — Royaume de *Grenade.* D'or à deux clés d'azur, posées en pals et adossées; à la bord. de gu., ch. de huit flanchis d'or.

Argumenti — *Italie.* Ec.: aux 1 et 4 d'azur à deux fleurs-de-lis accostées d'or, acc. en chef d'une étoile du même; aux 2 et 3 d'arg. à une tête chauve de carn., posée de profil. A la fasce de gu., br. sur l'écartelé. Sur le tout d'or à l'aigle ép. de sa., chaque tête cour. d'or. Cq. cour. **C.:** trois pl. d'aut.: de gu., d'azur et d'or. **L.:** à dextre d'or et d'azur, à sen. d'arg. et de gu.

Argy — *Champ., Forez.* D'arg. au lion de sa., arm. et lamp. de gu. (quelquefois cour. de gu.)

Argy — *Tour., Bret.* D'or à cinq cotices d'azur, en barres. **C.:** un lion iss., au nat. **S.:** deux lions, au nat.

Argyll (Duc d'), v. **Campbell** duc **d'Argyll.**

Argyros — *Grèce.* D'or à la croix d'azur, cant. de quatre étoiles (5) du même.

Argyn — *Holl.* D'azur à la fasce ondée d'arg., acc. de trois bes. du même. (**bandes.**

Ariani — *Venise.* D'arg. à cinq cotices de gu., en

Ariano (Comtes d'), v. **Sabran** et **Pontevez** — ducs **de Sabran.**

Arias — Royaume de *Léon.* D'azur au lion d'or.

Arias — Royaume de *Léon.* De gu. à la tour sommée d'une tourelle d'arg.; le champ chapé du même, ch. à dextre d'une croisette de gu. et à sen. d'une aigle de sa.

Arias — *Avila, Zamora.* Parti: au 1 de gu. à la tour sommée d'une tourelle d'arg.; le champ chapé du même, ch. à dextre d'une aigle de sa. et à sen. d'une croisette de gu.; au 2 de gu. à la bande d'or. L'écu entouré d'une bord. de gu., ch. de huit tours d'or.

Aribart — *Bret.* D'arg. à trois chev. de gu.

Ariberti — *Venise* (An., 1655.) De gu. à l'aigle ép. de sa., ch. sur la poitrine d'un écusson ovale d'azur, surch. d'un vol abaissé d'arg.

Ariberti, v. **Franganeschi-Ariberti.**

Aridel — *Beauvoisis.* D'arg. à une rose de sa., acc. de six merlettes du même.

Arier — *Dauphiné.* D'arg. à trois pals de gu.; à la bande du même, ch. de trois lions d'or, br. sur le tout.

Arifa — *France.* D'arg. à la bande de gu., ch. d'un croiss. du champ.

Arigoni — *Rome, Trévise.* Coupé, d'or à l'aigle de sa., sur un bandé d'azur et d'or; à la fasce de gu., br. sur le coupé, ch. des lettres A R d'or, réunis.

Arigoni — *Vicence.* Bandé de gu. et d'arg.; au chef d'azur, ch. d'un A et d'un R d'or, entre deux étoiles du même, et ab. sous un chef d'or à l'aigle de sa., cour. d'or.

Arigonio — *Rome.* D'arg. à trois colonnes de gu., rangées en fasce, sommées d'un lion léopardé du même, ayant un pied sur chacune des trois colonnes; au chef d'azur, ch. d'une aigle d'or.

Arigucci — *Milan.* D'arg. à trois fasces entées d'azur.

Arilinga — *Frise.* D'azur à la roue d'or. **C.:** une fleur-de-lis partie d'or et d'azur (*Arm. v. G.*)

Arimondo — *Venise.* Coupé: au 1 parti, de gu plein, et d'arg. à la croix alésée de gu.; au 2 de gu. plein. À la fasce coupée d'azur sur arg., br. sur le coupé.

Arimondo — *Venise.* Coupé: au 1 d'azur à l'aigle d'or; au 2 d'or plein.

Ariño — *Aragon.* D'or à trois loups pass. de sa., l'un sur l'autre.

Arinthod — *Franche-Comté.* D'azur à la fasce d'or, acc. de cinq bes. d'arg., 3 en chef et 2 en p.

Ariole — *France.* De gu. à un hérisson en défense d'or.

Ariosti — *Rome.* Palé d'azur et d'arg.

Ariosti (Comtes) — *Rome.* Palé d'arg. et d'azur; au chef d'arg., ch. d'une aigle ép. de sa. **C.**: 1° une tête d'aigle coup. d'azur, bq. d'arg., coll. d'un ruban flottant du même; 2° une aigle de profil de sa., cour. d'or, le vol étendu, la tête cont.; **I.** d'arg. et de sa.

Ariosto — *Bologne.* Palé d'azur et d'arg.; au chef d'or, ch. d'une aigle de sa., cour. d'or.

Arista — *Navarre.* De gu. à treize épis d'or, 4 en chef, 4 en fasce, 4 en flancs et 1 en p.

Aristarain — *Guipuzcoa.* D'or à la bande de sin.

Aristi — *Guipuzcoa.* De gu. à la tour d'arg.

Arivabene (Comtes) — *Mantoue.* Coupé, d'azur à l'aigle de sa., cour d'or, sur arg. plein; à la fasce de gu., br. sur le coupé, ch. d'un A de sa.

Arizmendi — *Guipuzcoa.* D'or au lion de gu.; à la bord. d'azur, ch. de six flanchis du champ, 1 en chef, 2 à chaque flanc, l'un sur l'autre, et 1 en p.

Arizmendi — *Guipuzcoa.* Ec.: aux 1 et 4 d'arg. à trois pals d'azur; aux 2 et 3 d'azur au griffon d'or.

Arizon marquis **de Casa-Arizon** — *Castille* (Marquis, 1749. D'arg. à la croix de gu., le bras supérieur ch. d'un faisceau de trois flèches d'arg., les pointes en bas, et la traverse de deux flèches d'arg., posées en fasces et affr.

Arjona — *Castille.* Cinq points d'azur équipollés à quatre d'or.

Arjuzon — *Gasc.* (Comte de l'Empire, 2 fév. 1809.) D'azur au chev. d'arg., acc. de trois fers de flèche du même, les pointes en haut.

Arkel (van) — *Holl.* D'arg. à deux fasces brét. et c.-brét. de gu. Cq. cour. **C.**: un cygne iss. d'arg., bq. de gu., le vol levé, chaque aile ch. des fasces de l'écu.

Arkel (van) baron d'Ablaing — *P. d'Utrecht.* Ec.: aux 1 et 4 de gu. au lion d'or (*Ablaing-Weicourt*); aux 2 et 3 d'arg. à deux fasces brét. et c.-brét. de gu. (*Arkel.*) Deux cq. cour. Sur le tout d'arg. à trois lions de sa., lamp. de gu., et une bord. denchée du même (*Ablaing.*) **C.**: 1° un lion iss. et cont. d'or (*Ablaing-Weicourt*); 2° un cygne iss. d'arg., bq. de gu., le vol levé, chaque aile ch. des fasces du 2 (*Arkel.*) **S.**: deux lions reg. d'or, lamp. de gu., tenant chacun une bannière, celle à dextre aux armes du 1, la lance d'or; celle à sen. aux armes du 2, la lance d'arg.; chaque bannière frangée de l'émail de sa lance. **D.**: CASSIS TUTISSIMA VIRTUS.

Arken — *Coblenz.* De gu. à la fasce d'arg.; à l'escarboucle du même, br. sur le tout.

Arkenbout — *Rotterdam.* Coupé: au 1 d'arg. au croiss. tourné de sa.; au 2 de sin. à trois taux ou béquilles de St.-Antoine d'arg.

Arkenbout — *Flandre.* De sin. à trois taux ou béquilles de St.-Antoine d'arg.

Arkwright de Willersley — *Derbyshire.* D'arg. au cotoasier au nat., posé sur un mont de sin.; au chef d'azur, ch. d'un écusson d'arg. entre deux bes. d'or; cet écusson surch. d'une abeille volante au nat. **C.**: une aigle iss. d'or, tenant en son bec un ruban de gu., auquel est suspendu un écusson du même, ch. d'une guipure de coton d'arg. **D.**: MULTA TULI FECIQUE [Armes concédées au célèbre sir *Richard A.*, inventeur de la machine à filer.]

Arlande de Mirabel — *Vivarais.* D'arg. à dix annel. d'herm. de sa.

Arlande ou **Arlandes** — *Dauphiné.* D'azur à un croiss. versé d'or en chef et une étoile d'arg. en p.

Arlanges — *Norm.* D'arg. à trois merlettes de sa., acc. de six annelets du même, rangés en orle; le tout surm. d'une fasce ondée du sec.

Arlaton marquis **de la Roche** — *Prov.* D'arg. à cinq los. de gu., rangées en croix.

Arlatti — *Frioul.* De gu. à une pointe d'arg., sommée d'une couronne d'or de laquelle s'élèvent trois pl. d'aut. d'arg.; le gu. ch. à dextre et à sen. d'un A à l'antique d'arg. surm. d'une étoile du même, et l'arg. d'un A à l'antique de gu. surm. d'un étoile du même.

Arlay — *Bresse.* De gu. à la bande d'or, ch. d'une mouche de sa.

Arlay de Menot — *Franche-Comté.* D'arg. à la fasce de sa.

Arlenghes — *Hainaut.* D'or à trois aigles de gu.

Arler (van) — *Gueldre.* D'azur au poisson d'arg., posé en bande. **C.**: deux poissons d'arg., posés en chev. renv., la tête en bas.

Arles — *Prov.* D'or à la bande de sa., ch. d'une étoile du champ et acc. de trois étoiles de gu.

Arlès — *Esp.* De gu. à deux vols abaissés d'or.

Arleux — *Art.* D'arg. à trois tours de gu.

Arlincourt (Marquis d'), v. **Prévost** marquis **d'Arlincourt.**

Arlington (Comte **d'**), v. **Bennet** comte **d'Arlington** et **Fitzroy** duc **de Grafton.**

Arlin — *Allem.* Coupé: au 1 parti de gu. et d'arg.; à la fleur-de-lis de l'un en l'autre; au 2 d'azur au croiss. versé d'or. Cq. cour. **C.**: un dextrochère arm., brandissant une épée, le tout au nat.

Arlod — *Genevois.* D'azur à trois étoiles (3) d'or, rangées en chef, et une rose du même, posée en p.

Arlos ou **Arlox** (Comtes) — *Bugey.* D'azur au lion d'or, arm. et lamp. de gu. **C.**: un taureau. **S.**: deux taureaux. **D.**: NOBILIS MILES ET POTENS.

Arlot de Cumond — *Limousin.* D'azur à trois étoiles d'arg., rangées en fasce, acc. en chef d'un croiss. du même et en p. d'une grappe de raisins aussi d'arg., pamprée de sin.

Arlot de Frugie. Les armes précédentes.

Arlschsen — *Dan.* (M. ét.) D'arg. à deux palmes adossées de sin., sortant d'une couronne renv. d'or et surm. d'une troisième palme de sin., posée en fasce.

Armadans — Ile de *Mayorque.* Parti: au 1 de gu. au lion d'or; au 2 d'or à la tour de gu.

Armagnac (Comtes) — *Gasc.* D'arg. au lion de gu.

Armagnac — *Lang.* (Vicomtes, 11 janv. 1823.) Ec.: au 1 d'azur à trois étoiles d'or; au 2 de gu. à l'épée d'arg., posée en pal; au 3 de gu. à la piramide d'arg., mouv. de la p., surm. de deux sabres d'or, passés en saut.; au 4 d'azur au palmier d'or, terrassé du même.

Armagnac de Castanet (Comtes) — *Rouergue.* Ec: aux 1 et 4 d'arg. au lion de gu.; aux 2 et 3 de gu. au léopard lionné d'or (*Rodez*).

Armagnac (Comtes **d'**), v. **Lorraine** comtes **d'Armagnac.**

Armaillé — *Bret.* D'azur à trois molettes d'or.

Armaillé (Marquis **d'**), v. **de la Forest** marquis **d'Armaillé.**

Arman — *Toulouse.* D'arg. à la croix treflée de gu., cant. de quatre coquilles du même.

Armand — *Paris* (Comte romain, 26 nov. 1867; rec dudit titre, 4 juillet 1868.) D'herm. à trois bagues de gu., enlacées en triangle; les châtons garnis, le premier de la tiare, le deuxième de la couronne impériale et le troisième d'une louve. *Légende:* OB TUA [MERITA] **D.**: ET PATRIAE ET PATRI.

Armand — *Auv.* D'azur à un arc d'or, arm. d'une flèche du même.

Armand — *Dauphiné.* D'or au chev. de gu.; au chef d'azur, ch. d'une couronne fermée d'or.

Armand — *France.* Ec.: aux 1 et 4 d'or au palmier terrassé de sin.; au fr.-q. d'azur, ch. d'un miroir d'or autour duquel se tortille et se mire un serpent d'arg.; aux 2 et 3 d'azur à un mât d'or, accosté de deux épis du même et acc. en chef d'un lambel de gu. **C.**: un griffon iss., tenant de ses pattes le miroir du 1. **S.**: deux griffons, au nat.

Armand — *France.* D'azur au senestrochère d'or tenant une bannière déployée du sec. et acc. de deux palmes d'arg.

Armand marquis **de Blacons** — *Dauphiné, Prov.* (M. ét.) Fascé d'arg. et de gu.

Armand de Châteauvieux — *Bourg., Comtat-Venaissin, Genève.* De gu. à la fasce échiq. d'arg. et de sa. de trois tires, acc. en chef d'un croiss. d'or et en p. d'un boeuf paissant du même.

Armand de Garcinière — *Auv.* Les armes d'**Armand de Blacons.**

Armand marquis **de Mizon** — *Prov.* (M. ét.) Les armes d'**Armand de Blacons.**

Armandie — *France.* D'azur à un homme, arm. d'arg., la visière levée, tenant une épée d'arg., garnie d'or.

Armands (des) — *Comtat-Venaissin.* Ec.: aux 1 et 4 de gu. à trois rocs d'échiquier d'or; aux 2 et 3 d'azur au chev. d'arg., acc. de trois roses du même.

Armansperg — *Bav.* (Barons bavarois, 21 sept. 1719; comtes du St.-Empire, 7 juillet 1790.) D'azur à l'aigle d'arg., bq. d'or, m. de gu. Cq. cour. **C.**: l'aigle, entre deux prob. d'azur.

Arman — *Guyenne, Gasc.* Ec.: aux 1 et 4 d'or au lion de gu.; aux 2 et 3 d'azur à trois fasces engr. d'arg.

Armbruster — *Strasbourg.* De sa. à une tête et col de bouc d'or.

Armel — *France.* D'azur au chev., acc. en chef de

Digitized by Google

deux étoiles du même et en p. d'une tour, le tout d'or.

Armelin — *France.* De sin. à six fermaux d'or.

Armellini — *Italie.* D'or à trois chev. de sa.

Armelo (van) — *Gueldre, Overyssel.* D'arg. au bouc ramp. de sa., accorné et onglé d'or. Cq. cour. **C.:** le bouc, iss.

Armenec — *Bret.* D'or à la fasce d'azur, acc. de trois molettes du même.

Armengaud — *Lang.* D'arg. au chev. de gu., acc. de trois gerbes de sin., liées d'or.

Armengol — *Aragon.* De gu. au griffon d'or.

Armengol — Ile de *Mayorque.* De gu. au senestrochère, arm. d'arg., tenant une épée d'arg., garnie d'or.

Armengol — *Catalogne.* Parti: au 1 échiq. d'or et de sa.; au 2 fascé d'or et de gu. Enté en p. d'or à une vache pass. de gu.

Armengol de Córdoba — *Catalogne.* Coupé: au 1 de gu. au griffon d'or; au 2 échiq. d'or et de gu.

Armeni — *Allem.* De gu. à la grue avec sa vigilance d'arg., soutenue d'une couronne d'or, posée sur un tertre de sin.; le champ chapé-ployé d'azur, à deux griffons affr. d'or, supp. ensemble une croix de Lorraine du même. Cq. cour. **C.:** un vol à l'antique de gu., ch. d'une grue avec sa vigilance d'arg. **L.:** à dextre d'or et d'azur, à sen. d'arg. et de gu.

Arménie (d') — *Franche-Comté* (M. ét.) D'azur à la fasce d'or, acc. de trois mouch. d'herm. de sa.

Armenier — *France.* D'arg. à la fasce de gu., acc. de trois coquilles de sa.

Armenou — *France.* D'arg. au chev. d'azur, acc. en chef de deux coquilles de sa. et en p. d'une tête de More, tort. du champ.

Armenta — *Andalousie.* De sin. au lion d'or.

Armer — *Venise.* D'or à la fasce d'azur, acc. de trois fleurs-de-lis du même, rangées en chef. — *Ou:* Fascé d'or, d'azur, d'or et de gu.; à la champagne de sin.

Armes (d') — *Nivernais.* De gu. à deux épées d'arg., garnies d'or, posées en chev. et acc. en chef d'une rose du troisième; à la bord. engr. aussi d'or.

Armfelt — *Suède, Finlande* (An., 20 juillet 1648.) D'or à un senestrochère, arm. d'azur, iss. d'une nuée blanche mouv. du flanc, la main de carn. tenant un pistolet au nat., en bande. **C.:** un avant-bras, paré d'azur, tenant un pistolet au nat., en pal; entre deux guidons, d'or et d'azur. **L.** d'or et d'azur.

Armfelt — *Suède* (Barons, 5 juillet 1731.) Ec.: au 1 d'or à un trophée de cinq drapeaux d'azur; à deux tubes de canon de sa., passés en saut., br. sur le tout; au 2 d'azur au lion d'arg., tenant de sa patte dextre un pistolet au nat., en pal; au 3 d'azur à treize étoiles d'or, posées 4, 4, 3 et 2; au 4 d'arg. à la bande de gu., ch. de trois bes. d'or et acc. de deux roses du sec., bout. du troisième. Sur le tout d'or à un senestrochère de carn., mouv. d'une nuée et tenant un pistolet en pal. Deux cq. cour. **C.:** 1° le senestrochère, iss. de la couronne et arm. du pistolet, entre deux bannières d'azur, les lances d'or; **L.** d'or et d'azur; 2° un lion iss. de sa., tenant entre ses pattes un rencontre de cerf au nat.; **L.** d'or et de sa. Entre les cimiers s'élève une piramide d'arg., maçonnée de sa., sommée d'une étoile d'or. **S.:** à dextre un loup de sa. à sen. un lion reg. d'arg.

Armfelt — *Finlande* (Comte russe, 6/18 sept. 1812.) Les armes des barons du nom, de la création du 5 juillet 1731. Trois cq. cour. **C.:** 1° et 3° ceux des barons; 2° la piramide, sommée de l'étoile. **S.:** à dextre un lion reg., à sen. un ours reg., tous deux au nat. **D.:** TROGEN OCH STANDAKTIG.

Armi (Edle **von dall'**) — *Italie, Bav.* (Chevaliers du St.-Empire, 4 juillet 1792.) Ec.: aux 1 et 4 d'arg. à un cavalier, arm. de toutes pièces, déchargeant un pistolet et monté sur un cheval galopant de sa., soutenu d'une terrasse de sin.; les meubles du 1 cont.; aux 2 et 3 d'azur à deux caducées d'or, passés en saut. et surm. d'une étoile du sec. Brl. d'arg., de sa., d'or et d'azur. **C.:** deux bras, arm. d'arg., les mains supp. une couronne d'or surm. d'une étoile du même; le tout entre un vol, coupé à dextre de sa. sur arg., à sen. d'or sur azur. **L.** conformes aux émaux du vol. **D.:** A VIRTUTE VENIT NOBILITATIS HONOS.

Armildes — *Esp.* D'or à la croix fleurdelisée de gu.; à la bord. comp. d'arg. et de gu. de seize pièces.

Armin — *Bav., Prov. rhén.* Ec.: aux 1 et 4 de sa. au griffon d'or, cour. du même, celui du 1 cont.; aux 2 et 3 de gu. à la fasce d'arg., ch. d'une rose à quatre feuilles du champ. Sur le tout d'*Armin*, qui est d'arg. à un gros chêne de sin., terrassé du même, accosté de six chênes de moindre dimension; le tout acc. en chef à dextre d'une croisette de gu. Trois cq. cour. **C.:** 1° le griffon du 1, iss.; **L.** d'or et de sa.; 2° d'*Armin*, qui est une épée en pal, la pointe en bas, enfoncée dans le cq.; **L.** d'arg. et de sin.; 3° deux prob. de gu.; **L.** d'arg. et de gu. **D.:** VIRTUS EST HONOR.

Armingen (Edle **von**), v. **Geltier** Edle **von Armingen.**

Arminios — *Castille.* D'azur à trois fasces d'or, chacune ch. de trois mouch. d'herm. de sa.

Arminius — *Holl.* D'or à trois cors-de-chasse de sa.

Arminville — *Dauphiné.* D'azur au chev. d'or, acc. de trois croisettes treflées du même.

Armlod — *Suède* (An., 1648. M. ét. en 1662.) Coupé de gu. sur arg; à un homme, arm. de toutes pièces d'arg., br. sur le coupé, posé de profil, sur une terrasse de sin., la visière levée, l'épée à la hanche; tenant de sa main sen. un dextrochère par le coude, ledit dextrochère arm. d'arg. et empoignant une boule d'azur; l'écu bordé d'or. **C.:** le dextrochère de l'écu, mouv. du brl., entre quatre guidons alt. de gu. et d'azur. **L.** d'arg., de gu. et d'azur.

Armoises (des) marquis **de Spincourt** — *Lorr.* (Marquis, 12 avril 1723.) Gironné d'or et d'azur de douze pièces; à un écusson parti d'arg. et de gu., br. sur le tout.

Armolls — *Art., Lang.* De gu. à un lion et un taureau d'or, ramp., affr. et combattants; au soleil du sec., mouv. du milieu du chef.

Arms (d' ou von) — *Coire.* Taillé d'arg. sur gu.; au senestrochère, arm. d'azur, iliséré d'or, mouv. du flanc, br. sur le taillé, tenant une épée d'arg., garnie d'or, en barre. Cq. cour. **C.:** le senestrochère, mouv. de la couronne, brandissant l'épée. **L.** d'arg. et de gu.

Armsköld — *Suède* (An., 1628. M. ét.) Coupé d'azur sur gu.; au dextrochère, arm. d'arg., br. sur le tout, la main de carn. brandissant un badelaire d'or; l'écu bordé d'or. **C.:** le dextrochère, mouv. du brl. **L.** de gu., d'azur et d'or.

Armstorff — *Alsace, Brab.* Ec.: aux 1 et 4 de gu., bordé d'or, à un buste d'homme, hab. de sa.; aux 2 et 3 de sa. à la fasce d'or [La branche de *Brab.* portait sur le tout d'azur à sept bes. d'or, 3, 3 et 1, et au chef du même.] Cq. cour. **C.:** un homme iss., hab. de sa., tenant de sa main dextre un bouclier à nombril d'arg. et de sa sen. un sceptre d'or. **L.:** à dextre d'or et de gu., à sen. d'or et de sa.

Armstorffer d'Aschbach — *Bav.* (M. ét.) D'arg. à une jambe de chevreuil de gu., le sabot en bas. **C.:** le meuble de l'écu, le sabot en haut.

Armstrong de Gallen — *Irl.* (Baronet, août 1841.) Ec.: aux 1 et 4 d'arg. au senestrochère de carn., paré de gu., empoignant un chêne arr. et écimé au nat.; aux 2 et 3 d'arg. à trois pals d'azur. **C.:** un senestrochère, arm. d'arg., tenant le chêne en fasce, les racines à dextre. **D.:** INVICTUS MANES.

Armuet de Bonrepos — *Dauphiné.* D'azur à trois casques d'arg. **D.:** DEUM TIME; et: ARMA MIHI REQUIES.

Armur — *Allem.* D'or à trois têtes de More, tort. d'azur, les deux du chef affr., celle en p. posée de front. Cq. cour. **C.:** un buste de More, tort. d'azur. **L.** d'or et de sa.

Armynot — *Champ., Bourg.* D'arg. à trois mouch. d'herm. de sa.

Armynot de Châtelet — *Bret., Champ., Bourg.* D'arg. à trois mouch. d'herm. de sa., acc. en chef d'un lambel de gu. **C.:** une hermine iss., au nat. **S.:** deux hermines au nat., ornées chacune d'un collier de gu., auquel est attaché un manteiet d'hermine. **D.:** ARMIS NOTUS.

Armytage de Kirklees — *Yorkshire* (Une branche, décorée du titre de baronet, le 15 déc. 1641, s'est éteinte le 12 oct. 1737; une autre branche a été élevée au même rang, le 4 juillet 1738.) De gu. à une tête de lion d'arg., acc. de trois croix recr. du même. **C.:** un bras de carn., paré d'or, rebr. d'arg., brandissant un bâton de gu., embouté d'or. **D.:** SEMPER PARATUS.

Arnac — *Poitou.* De gu. à sept annelets d'or, 3, 3 et 1.

Arnais, v. **Arnay.**

Arnal ou **Arnali** — *Lang., Aut.* D'or au noyer arr. de sin.; au chef d'azur, ch. de trois étoiles d'arg. **S.:** deux lévriers reg. d'arg., coll. d'azur.

Arnal — *Esp.* Coupé: au 1 d'or à l'arbre de sin., terrassé du même, senestré d'un ours assis de sa.; au 2 fascé-ondé d'arg. et d'azur. L'écu entouré d'une bord. d'azur, ch. de la légende: ASSUMPSIT ME DOMINUS DE AQUIS MULTIS, en lettres d'or.

Arnaldi — *Venise.* Coupé de sa. sur or; au dragon ailé de l'un en l'autre, ayant deux pattes, les ailes levées, la patte sen. appuyée sur un écusson de gu. ch. d'un croiss. d'arg.

Arnaldi — *Vicence.* Les armes d'*Arnaldi* de *Venise*, moins l'écusson au croiss.

Arnau — *Esp.* D'azur au demi-vol d'or, en chef, posé en fasce, le dossier à sen., et une fleur-de-lis d'arg. en p.

Arnau — Ile de *Majorque*. D'arg. au vaisseau équipé et habillé au nat., voguant sur une mer d'azur, agitée d'arg.

Arnaud — *Berry*. D'azur au chev. d'or, acc. en chef de deux étoiles d'arg. et en p. d'un croiss. du même.

Arnaud — *Dauphiné*. D'azur à la bande d'or, acc. en chef d'une fleur-de-lis du même et en p. d'une rose d'arg. — *Ou* : Tranché, d'azur à la fleur-de-lis d'or, sur arg. à la rose d'arg.; à la bande d'or, br. sur le tranché.

Arnaud — *Lyon*. De gu. au moulin à vent d'arg., sur un rocher du même, la porte du moulin ch. d'un monde d'azur.

Arnaud — *Lyonnais*. D'azur au saut. patté échiq. d'arg. et de gu., acc. en chef d'une étoile d'or, et ch. en cœur d'un écu d'arg. surch. d'un monde de gu., cintré et croisé d'or.

Arnaud — *Lang*. D'azur à trois trèfles d'arg.

Arnaud — *Lang*. D'azur à une palme d'arg., soutenue d'un croiss. du même et surm. de trois étoiles d'or, rangées en chef. — *Ou* : D'azur à une palme d'or, acc. de trois fleurs-de-lis du même, rangées en chef.

Arnaud — *Prov*. De gu. au cœur d'or, soutenu d'un croiss. d'arg.; au chef d'azur, ch. de trois étoiles du sec.

Arnaud (Baron de l'Empire) — *France*. Ec.: au 1 de sa. à deux étoiles accostées d'or; aux 2 et 3 d'azur au casque de profil d'or, panaché d'arg.; au 4 d'or au lévrier ramp. de sa., coll. d'arg.

Arnaud (d') — *Frise*. Coupé: au 1 d'arg. à deux crânes de bœufs de sa., accornés d'or, accostés; au 2 de gu. à une épée d'arg., posée en fasce, garnie d'or.

Arnaud d'Andilly — *Lang*. (M. ét.) D'azur au chev., accosté en chef de deux palmes adossées et acc. en p. d'un mont isolé de six coupeaux, le tout d'or [A cette famille appartenait le célèbre *Antoine Arnauld*, docteur en Sorbonne, mort à Bruxelles le 8 août 1694.]

Arnaud de Bouex — *Angoumois*. D'azur au croiss. d'arg., surm. d'une étoile d'or.

Arnaud de la Casaagne — *Lang*. D'azur au chev. d'or, acc. en p. d'un demi-vol du même; au chef cousu d'or, ch. de trois roses de gu.

Arnaud du Fieu — *Forez*. Les armes d'**Arnaud d'Andilly**.

Arnaud de Monier — *Prov*. D'azur au lion d'or, arm. et lamp. de gu.

Arnaud de Montorcier — *Dauphiné, Prov*. Tranché d'azur sur gu.; à la bande d'or, bordée de sa., br. sur le tranché, et acc. en chef d'une fleur-de-lis d'or et en p. d'une rose d'arg.

Arnaud de Neffiez — *Lang*. D'or à trois trèfles de sa.

Arnaud de Nibles — *Prov*. Les armes d'**Arnaud de Monier**.

Arnaud de Roufaud — *France*. De gu. à l'arc d'or, cordé d'arg., posé en fasce, acc. de trois étoiles du sec.

Arnaud de Séreuville — *Lang., Pic*. De gu. au chev. d'arg., ch. de deux palmes adossées de sin. et acc. de trois bes. d'or.

Arnaud barons **de Vitrolles** — *Prov*. Les armes d'**Arnaud de Monier**.

Arnaudi — *Prov*. Tranché: au 1 de gu. à la fleur-de-lis d'or; au 2 d'azur à la fleur-de-lis d'arg.

Arnauld de Calaven — *Auv*. D'azur à une palme d'or, acc. de trois monts à six coupeaux d'arg.

Arnauld de la Perière — *Prusse*. Les armes d'**Arnaud d'Andilly**.

Arnauld marquis **de Pomponne** — *Lang*. (Marquis, avril 1682.) Les armes d'**Arnaud d'Andilly**.

Arnauld de Pranecuf — *Lang*. Les armes d'**Arnaud d'Andilly**.

Arnault de Narasignac — *Périgord, Bret*. D'azur à la bande d'or, ch. de trois loc. de gu. et côtoyée en chef de trois étoiles d'arg. **S.**: deux aigles, au nat.

Arnay — *Berne, P. de Vaud*. D'arg. à la croix de sa. **C.**: un panache de pl. d'aut. d'arg. et de sa.

Arnberg — *Westphalie*. Fascé de sa. et d'or, de quatre pièces. **C.**: deux prob., de sa. et d'or (*Arm. v. G.*)

Arndt — *Prusse* (An., 17 juin 1798.) Parti: au 1 de gu. à la colonne d'arg., surm. d'une étoile d'or; au 2 d'azur au fermail ovale d'arg., l'ardillon à dextre, acc. de deux hures de sanglier de sa., défendues d'arg., 1 en chef et 1 en p. L'écu bordé d'or. Cq. cour. **C.**: une chouette au nat., posée de front. **L.** d'or et de gu. **D.**: RECTITUDINE STO.

Arndt — *Poznanie* (Rec. de nob., 5 août 1841.) D'azur à une colombe d'arg., le vol levé, tenant en son bec un rameau d'olivier de sin. Cq. cour. **C.**: la colombe, entre deux prob. d'azur.

Arndt d'Aerndtenreich — *Silésie* (An., 29 juin 1782 et 12 nov. 1795. M. ét. le 1 fév. 1799.) Coupé: au 1 parti: *a.* tranché d'arg. sur sa.; à trois roses de gu., bout. d'or, br. en bande sur le tranché (*Arenswald*); *b.* d'azur à la bande d'arg., ch. de trois roses de gu., bout. d'or (*Langenau*); au 2 d'arg. à une charrue de quatre socs, au nat., les roues à dextre. Cq. cour. **C.**: un épi de sin., entre un vol, l'aile dextre aux armes du 1 *a.*, la sen. aux armes du 1 *b.* **L.**: à dextre d'arg. et d'azur, à sen. d'arg. et de gu.

Arnemuyden (van) — *Zél*. D'arg.; au chef de gu., ch. de trois aigles d'or. **C.**: une tête et col de bœuf d'arg., accornée d'or.

Arneri — *Dalmatie. Armes anc.*: D'arg. à la bande de sa., acc. de trois houppes d'or, 2 en chef et 1 en p. Cq. cour. **C.**: trois pl. d'aut., une de sa. entre deux d'arg. — *Armes mod.*: Tranché d'azur sur or; à trois poires de l'un à l'autre, 2 et 1, la queue en haut. Cq. cour. **C.**: trois pl. d'aut., une d'or entre deux d'azur. — *Ou* : D'arg. à la fasce de sa., acc. de trois poires d'or, la queue en haut. Cq. cour. **C.**: trois pl. d'aut., une de sa. entre deux d'arg.

Arnero — *Asturies*. Echiq. de gu. et d'or, de cinq tires, chacune de trois points.

Arnesen — *Dan*. (M. ét.) D'azur à quatre los. d'arg., appointées et rangées en pal.

Arnet — *Ecosse* (Baronet, 1629. M. ét.) D'arg. au chev. de sa., acc. en chef de deux étoiles de gu. et en p. d'un croiss. du même. **C.**: un croiss. d'or. **D.**: SPERATUM ET COMPLETUM.

Arneth — *Vienne* (Chevaliers, 7 mai 1861.) D'or à une camée antique, au nat., de forme ronde, montrant dans une bordure engrelée une aigle romaine cont., la patte dextre posée sur une palme courbée, et tenant de la sen. une bague. Deux cq. cour. **C.**: 1° un vol cont., l'aile de devant de sa., l'aile de derrière d'or; 2° un chasseur iss., hab. de sin., coiffé d'un bonnet du même, brandissant de sa main dextre une hache, la sen. appuyée sur sa hanche. **L.** d'or et de sa.

Arnfast — *Dan*. (M. ét.) D'arg. au chev. de gu., acc. en chef à dextre d'une étoile (8), à sen. d'un croiss. et en p. d'une coquille, le tout d'or. **C.**: deux prob., coupées alt. d'arg. et de gu.

Arnfeld — *Dan*. Parti de gu. et d'arg.; à l'aigle ép. de l'un en l'autre. **C.**: un vol, d'arg. et de gu.

Arnfeldt — *Brunswick*. Coupé: au 1 d'or à l'aigle de sa.; au 2 de gu. plein. **C.**: l'aigle, iss.

Arnhard — *Bav*. (Nob. du St.-Empire, 2 mars 1584.) Parti: au 1 coupé de sa. sur or, au lion de l'un en l'autre, arm. et lamp. de gu., tenant de ses pattes une tige de lis fleurie de trois pièces d'arg.; au 2 de sa. à la fasce d'or. Cq. cour. **C.**: le lion, iss., entre un vol aux armes du 2.

Arnhem (van) — *Gueldre* (M. ét. le 12 déc. 1716.) D'arg. à l'aigle de gu., m. d'or. Cq. cour. **C.**: l'aigle; *ou*, l'aigle, iss.; *ou*, une aigle de profil de gu., ess. **D.**: UT AQUILA SIC ALTA PETAS.

Arnholtz — *Allem*. Coupé: au 1 de gu. au lion léopardé d'arg., tenant entre ses pattes un cœur enflammé de gu.; au 2 d'arg. au tronc d'arbre au nat., poussant trois branches de sin., br. sur le gu. Cq. cour. **C.**: une femme iss., les cheveux épars, hab. d'arg., tenant de sa main dextre une palme de sin. et de sa sen. une couronne de feuillage du même, entremêlée de roses de gu. **L.** d'arg. et de gu.

Arnim — *Pom*. De gu. à deux fasces d'arg. Cq. cour. **C.**: deux prob., aux armes de l'écu [Comp. **Messerschmidt** *dit* **d'Arnim**.]

Arnim — *Prusse* (Comtes, 2 oct. 1786.) Ec.: aux 1 et 4 d'arg. à une aigle de Prusse; aux 2 et 3 de gu. à deux fasces d'arg. Deux cq., le 1 cour. **C.**: 1° un vol de l'aigle de Prusse; 2° deux prob., aux armes du 2. **L.** d'arg. et de gu. **S.**: deux aigles de Prusse, reg.

Arnim — *Prusse* (Comtes, 1841.) De gu. à deux fasces d'arg. **S.**: deux griffons de gu.

Arnim — *Prusse* (Comtes, 28 juillet 1870.) De gu. à deux fasces d'arg. **C.**: deux prob., aux armes de l'écu. **S.**: à dextre une aigle de Prusse; à sen. une aigle de Brandebourg. **D.**: NON CANTU, SED ACTU.

Arnim de Suckow — *Prusse* (Barons, 30 août 1841. M. ét. le 5 janv. 1861.) De gu. à deux fasces d'arg. **C.**: deux prob., aux armes de l'écu.

Arno (Barons d'), v. **Schneider** barons **d'Arno**.

Arnois — *Norm*. De gu. au chev. d'arg., acc. en p. d'un casque du même.

Arnold — *Allem*. D'arg. à la croix florencée de gu. Cq. cour. **C.**: la croix, entre un vol d'arg.

Arnold — *Allem*. D'azur au lion d'or. Cq. cour. **C.**: une main iss. de carn., tenant un sceptre d'or, en pal; entre deux prob. d'or, celle à dextre ch. de trois bandes de sa. et celle à sen. de trois barres du même, chaque prob. ayant dans son embouchure un guidon coupé de sa. sur or. **L.** d'or et de sa.

Arnold — *Grüneberg* (*Silésie*) (An., 27 mars 1665.) Parti: au 1 d'or à l'arbre de sin., posé sur un terre-

Digitized by Google

du même; au 2 d'azur au lynx ramp. d'or, la tête posée de face, tenant de sa patte dextre levée une couronne de feuillage de sin. Cq. cour. C.: le lynx, iss., entre un vol coupé, à dextre de sa. sur arg., à sen. d'or sur azur. L. conformes aux émaux du vol.

Arnold — *Franconie.* Tranché, d'azur à trois étoiles d'or, rangées en bande, sur d'arg. à trois roses de gu., rangées en bande; à la bande d'or, br. sur le tranché. C.: un buste d'homme, hab. d'un parti d'azur et d'arg., à l'étoile d'or br. sur le parti; ledit homme cour. d'or et sommé de trois pl. d'aut., une d'arg. entre deux de gu.; le tout entre deux prob. coupées, à dextre d'arg. sur azur, à sen. d'arg. sur or, ornées chacune dans son embouchure d'une étoile d'or. L.: à dextre d'arg. et de gu., à sen. d'arg. et d'azur.

Arnold — *Bâle.* Coupé de sa. sur or; au lion de gu., br. sur le coupé, soutenu d'un tertre de sin., en p., et tenant de ses pattes un caducée d'arg. Brl. de sa. et d'or. C.: le lion, iss. L. d'or et de sa.

Arnold — *Soleure.* D'or à trois roses de gu., rangées en pal. C.: les roses de l'écu.

Arnold — *Prov. rhén., Norvège.* D'azur à trois glands effeuillés d'or, les tiges en bas, posés chacun en bande, 2 et 1.

Arnold — *Prusse* (An., 14 fév. 1780.) De gu. à une étoile d'or; l'écu bordé du même. Cq. cour. C.: l'étoile, entre deux prob. de gu.

Arnold — *Silésie* (Chevaliers en *Bohême*, 1728; barons, 6 nov. 1741.) Ec.: aux 1 et 4 de gu. au saut. d'or; aux 2 et 3 d'azur à un buste de More, aux bras coupés, hab. d'or, les yeux bandés d'arg. Sur le tout d'or à l'aigle de sa., bq. et m. du champ, la poitrine et les ailes ch. d'un croiss. d'arg., chaque corne supp. une croisette du même, avec une croisette pareille dans la courbe du croiss. Deux cq. cour. C.: 1° l'aigle; L. d'or et de gu.; 2° le buste; L. d'or et d'azur.

Arnold — *Nördlingen* (*Bav.*) Coupé de sa. sur or; au griffon de l'un en l'autre, posé sur un tertre du premier et tenant un caducée d'arg., sommé d'une étoile d'or et br. sur le sa. C.: le lion, iss.

Arnold — *Esthonie.* D'azur à quatre épis effeuillés d'or, accostés, deux penchés à dextre et deux à sen.; au chef de gu., ch. de deux étoiles (8) d'or. Cq. cour. C.: trois pl. d'aut. d'arg. L. d'or et d'azur.

Arnold de Dobroslau — *Silésie* (An., 27 mars 1665.) Echiq. de gu. et d'arg.; à la bande d'azur, br. sur le tout et ch. d'un léopard d'or.

Arnold de Dobroslau — *Aut.* (Chevaliers, 3 déc. 1795.) De gu. au lion d'or; au chef d'azur, ch. de deux étoiles (8) du sec. Deux cq. cour. C.: 1° trois pl. d'aut., une d'or entre deux d'azur; L. d'or et d'azur; 2° trois pl. d'aut., une d'or entre deux de gu.; L. d'or et de gu.

Arnold-Ehrenberg — *Prusse* (An., 17 janv. 1828. M. ét. le 29 déc. 1849.) Ec.: au 1 de gu. au griffon cont. d'or; au 2 d'arg. au demi-vol de gu., posé en fasce, le dossier terminé à dextre en tête d'aigle cont., ledit demi-vol ch. d'un croiss. d'or (les 1 et 2, armes d'*Ehrenberg*); au 3 d'or à l'arbre terrassé de sin.; au 4 d'azur au lion d'or, tenant de sa patte dextre une couronne de feuillage de sin. (les 3 et 4, armes d'*Arnold*). Deux cq. cour. C.: 1° le lion du 4, entre un vol, coupé alt. d'azur et d'or (*Arnold*); L. d'or et d'azur; 2° une queue de paon au nat., ch. de deux bottes éperonnées d'or, adossées (*Ehrenberg*); L. d'arg. et de gu.

Arnold de Lewenau — *Styrie, Carinthie* (Conf. de nob., 13 août 1642.) Parti: au 1 d'azur au lion d'or, cour. du même; au 2 bandé de gu. et d'arg., de quatre pièces, chaque bande de gu. ch. d'une rose d'arg. Cq. cour. C.: un vol coupé, à dextre d'arg. sur gu., à sen. d'or sur azur. L. conformes aux émaux du vol.

Arnold de Nittenau — *Ratisbonne.* D'or à la cigogne au nat., posée sur un tertre de sin. Cq. cour. C.: la cigogne, entre deux prob., de sa. et d'or.

Arnold de Toblach — *Tirol* (M. ét. au 16e siècle.) De gu. à une boule d'arg. C.: la boule, sommée de trois pl. d'aut., une d'arg. entre deux de gu.

Arnoldi — *Leeuwarden* (*Frise*). Ec.: aux 1 et 4 d'or au saut. de sa.; et une los. de gu., ch. d'une rose d'arg., br. sur le saut.; aux 2 et 3 d'azur à une buste de femme de carn., posé de profil, les yeux bandés de sa. C.: le buste du 2. L. d'or et d'azur.

Arnoldi — *Nassau* (An., 1803.) Parti: au 1 d'arg. à l'aigle cont. d'azur; au 2 d'azur à deux épées d'arg., garnies d'or, les pointes en bas. Cq. cour. C.: l'aigle, iss.

Arnoldin — *Allem.* Coupé: au 1 d'or à un homme iss. de carn., tenant de sa main dextre une flèche et de sa sen. un arc; au 2 échiq. d'arg. et de gu. Cq. cour. C.: une aigle de sa., cour. d'or. L.: à dextre d'or et de sa., à sen. d'arg. et de gu.

Arnoldsdorf — *Soleure.* D'or à la fasce de sa. C.: une tête de More, coiffée d'un chapeau conique d'or.

Arnoldt — *Nördlingen* (*Bav.*) Coupé de sa. sur or: au griffon de l'un en l'autre, posé sur une terrasse de sin., tenant de ses pattes un caducée sans ailes d'or, sommé d'une étoile du même. C.: le griffon, iss.

Arnoldts — *Sittard* (*Limb.*) Parti: au 1 d'arg. à deux marteaux d'azur, passés en saut.; au 2 d'azur au croiss. cont. d'arg., senestré d'une étoile du même. C.: un marteau d'azur, en pal.

Arnoldy — *Limb.* D'arg. au lion de gu., tenant de ses pattes une masse à picotons au nat., posée en pal. C.: une branche de chêne de sin., englantée de trois pièces d'or.

Arnolet de Lochefontaine marquis **de Bussy d'Amboise** — *Ile-de-Fr.* (Marquis, janv. 1699. M. ét.: D'azur à une croix de Lorraine d'or; et une bord. nébulée fleurdelisée du même.

Arnolfi — *Florence.* D'azur semé d'étoiles d'arg., au lion du même, br. sur le tout.

Arnolfini — *Florence.* Ec.: aux 1 et 4 d'azur à deux pattes d'ours d'or, passées en saut., les ongles en haut; aux 2 et 3 d'or à l'aigle de sa., cour. du champ. Cq. cour. C.: une patte d'ours d'or, en pal, les ongles en haut. L. d'or et d'azur. S.: deux ours d'or. D.: PER ARDUA VIRTUS.

Arnolfini — *Italie.* D'arg. à deux pattes d'ours arr. d'azur, passées en saut.

Arnot d'Arnot — *Ecosse* (Baronet, 27 juillet 1629. M. ét. vers le commencement du 19e siècle.) D'arg. au chev. de sa., acc. en chef de deux étoiles de gu. et en p. d'un croiss. (*ou*, d'une étoile rayonnante) du même.

Arnoul — *France.* De gu. à sept los. d'arg., 3, 3 et 1.

Arnould — *Lorr.* (An., 28 janv. 1563.) D'or à la bande d'azur, ch. de trois croix treflées d'arg.

Arnould — *Lorr.* (An., 18 sept. 1609.) D'azur à une croix d'arg., ch. en coeur d'une fleur-de-lis de gu. et cant. de quatre roses d'or.

Arnould de Berry — *Champ., Pic.* D'arg. au chev. de gu., acc. de trois coeurs du même. C.: un lion iss. S.: deux lions, au nat. D.: LIBERTAS.

Arnould de Fontenay. Les armes précédentes.

Arnoult — *Brab.* (Nob. du St.-Empire, 10 oct. 1668. Coupé: au 1 d'arg. au lion léopardé de sa.; au 2 tranché, de gu. à une tête de More, tort. d'arg., sur azur plein; à la bande ondée d'arg., br. sur le tranché. Cq. cour. C.: un dextrochère arm., posé sur le coude, tenant une épée; entre deux bannières coupées, celle à dextre d'or sur azur, celle à sen. de gu. sur arg.; le tout br. sur un vol de sa. L.: à dextre d'arg. et de gu., à sen. d'arg. et d'azur.

Arnoult de Meisenburg — *Luxemb.* (Barons, 26 déc. 1716. M. ét. le 20 déc. 1754.) Ec.: aux 1 et 4 d'arg. à deux chicots passés en saut., cant. de quatre lions, le tout de gu. (*Arnoult*); aux 2 et 3 d'or, au chef de gu. ch. de trois merlettes d'arg. (*Meisenburg*). S.: deux griffons d'or, arm. et lamp. de gu.

Arnoult de Soleuvre — *Luxemb.* (Barons, 26 déc. 1716. M. ét.) Ec.: aux 1 et 4 d'arg. à deux chicots passés en saut., cant. de quatre lions, le tout de gu. (*Arnoult*); aux 2 et 3 d'or au lion de sa., arm. et lamp. de gu. (*Soleuvre.*) S.: deux lions d'or, arm. et lamp. de gu.

Arnoux — *Bret.* D'azur au lion d'or.

Arnoux de Chabanoles — *Forez.* D'or à la fasce de sa., ch. de trois mouch. d'herm. d'arg. et acc. de trois roses de gu.

Arnoux de Promby — *Bourg.* De gu. à l'arc d'or posé en fasce, acc. de trois étoiles d'arg.

Arnsberg (Comtes) — *Westphalie* (M. ét. en 1371.) D'azur à l'aigle d'arg.

Arnsberg — *Alsace.* De sa. à l'aigle d'arg. C.: l'aigle, devant deux prob. de sa.

Arnsberg — *Westphalie* (M. ét. en 1687.) D'or à l'aigle de sa., la poitrine ch. d'un crampon du champ. Cq. cour. C.: l'aigle; *ou*, l'aigle, iss.

Arnsburg — *Livonie, Dan.* De gu. au mur portillé d'arg., sommé de trois tours du même, celle du milieu plus élévée, le tout maçonné de sa. C.: trois épis au nat.

Arnshay (Comtes) — *Thuringe* (M. ét. au 13e siècle.) D'arg. à l'aigle de gu. Cq. cour. C.: l'aigle, iss.

Arnstädt ou **Arnstedt** — *Silésie, Saxe.* Tranché d'arg. sur sa.; à trois roses de gu., bout d'or, barbées de sin., rangées en bande, br. sur le tranché. C.: un vol aux armes de l'écu (sur l'aile dextre le tranché est transformé en taillé). L. d'arg., de gu. et de sa.

Arnstedt — *P. de Halberstadt.* D'azur à un chandelier d'église d'or. C.: trois pl. d'aut. d'arg., entre deux panaches de plumes de coq de sa.

Arnstein — *Franconie* (M. ét. au 15e siècle.) Ec.: aux 1 et 4 cinq points de gu. équipollés à quatre d'arg.;

aux 2 et 3 d'azur plein. C.: un buste d'homme, posé de profil, hab. de gu., coiffé d'un bonnet pointu d'arg., retr. de gu., panaché de plumes de coq de sa.

Arnstein — *Aut.* (M. ét. en 1165.) D'or à l'aigle de sa., soutenue d'un rocher de trois coupeaux au nat.

Arnstein (Comtes) — *Aut.* Fascé de gu. et d'arg. C.: un demi-vol, aux armes de l'écu.

Arnstein — *Aut.* (Chevaliers du St.-Empire, 20 mai 1703: barons du St.-Empire, 1793 et 1798.) Éc.: aux 1 et 4 d'azur à l'aigle d'arg.; aux 2 et 3 d'arg. à la fasce d'azur, ch. d'un soleil d'or. Sur le tout de sa. à la couronne d'or, sommée d'un panache de cinq pl. d'aut. de même. Deux cq. cour. C.: 1° un vol cont., d'azur et d'arg.; L. d'arg. et d'azur; 2° cinq pl. d'aut. d'or; L. d'or et de sa.

Arnstorph, v. **Arenstorff.**

Arnts — *Bois-le-Duc.* D'or à une aigle de profil de sa., volante en bande.

Arnswalde ou **Arenswald** — *Pom.* D'or à la bande d'arg., ch. de deux hures de sanglier de sa., le boutoir vers le canton dextre du chef. C.: une hure de sanglier de sa., sommée d'une pique d'arg. et accostée de plumes de coq de sa.

Arnswaldt — *Prusse, Han., Mecklembourg.* D'azur à la bande d'arg., ch. de trois roses à six feuilles de gu. Cq. cour. C.: un vol aux armes de l'écu (sur l'aile sen. la bande est transformée en barre). L. d'arg. et d'azur.

Arntzenius — *Holl.* D'azur au vautour d'or, le vol levé. C.: le vautour.

Aroca — Royaume de *Murcie.* Ec.: aux 1 et 4 d'arg. au loup pass. au nat.; aux 2 et 3 c.-éc. de sa. et d'or.

Arod — *Lyonnais.* D'or à la fasce échiq. de vair et de gu. D.: SANS RIEN PEINDRE.

Arod de Chassieu — *Lyonnais.* D'or à la fasce de vair, acc. de trois étoiles d'azur, rangées en chef. D.: SANS RIEN CRAINDRE.

Aroeiro de Pruneric — *Dauphiné.* Parti-émanché d'arg. et d'azur, de six pièces.

Arondeaux — *Flandre.* D'azur à la croix d'arg., cant. aux 1 et 4 d'une hirondelle au nat., perchée sur une couronne à l'antique, renv., d'or, et aux 2 et 3 d'une étoile du sec.

Arondel — *Brab.* De gu. au lion d'arg.

Arondel de Hayes — *Paris.* D'arg. à deux lions affr. accostant une épée, en pal, la pointe en bas, sur la garde de laquelle ils appuyent la patte, le tout de gu.

Arone di Scialaga — *Sicile.* D'azur au dextrochère, paré d'arg., revêtu d'une manche pendante d'or, la main de carn. tenant une verge touchant un rocher de sa., mouv. du flanc dextre, duquel découle un ruisseau d'arg.; ledit rocher soutenu d'une terrasse de sin.

Aronio de Romblai — *Fl. fr.* De sin. au lion d'arg., lamp. de gu., arm. et cour. d'or; à la bande partie d'arg. et de gu., br. sur le tout.

Aroztegui — *Biscaye.* Ec.: aux 1 et 4 de gu. à la fleur-de-lis d'or; aux 2 et 3 d'or au chêne arr. de sin.

Arot — *Bret.* D'azur au centaure d'herm., tenant une massue du même, posée sur son épaule.

Arouet de Voltaire — *Ile-de-Fr.* D'or à trois flammes de gu. [Armes de *Voltaire*].

Aroux de la Merre — *Gasc., Lang.* Ec.: aux 1 et 4 d'azur au besant d'or; aux 2 et 3 d'or à l'aigle de sa.

Arowey — *Lorr.* D'or à la bande de gu., côtoyée de dix bill. couchées du même, 2 et 3 à dextre, et 3 et 2 à sen. C.: un demi-vol, aux armes de l'écu.

Aroyfaldo — *Esp.* Ec. en sau., d'un losangé d'arg. et de gu., et de sin. plein.

Arox, v. **Arros.**

Arpajon — *Rouergue* (Duc à brevet, déc. 1650; marquis, 1730. M. ét. le 21 août 1736.) Ec.: au 1 de gu. à la croix de Toulouse d'or (*Toulouse* comtes *de Lautrec*); au 2 d'arg. à quatre pals de gu. (*Séverac*); au 3 de gu. à la harpe d'or (*Arpajon*); au 4 d'azur à trois fleurs-de-lis d'or; au bâton noueux de gu., péri en barre Bourbon-*Roussillon*). Sur le tout de gu. à la croix d'arg. (Ordre de *Malte*). [V. **Séverac d'Arpajon**].

Arpass de Gallatin — *Wurt.* (Comtes, 19 mars 1800.) De gu. à trois rencontres de cerf d'arg.; au chef d'or, ch. de trois tourt. d'azur, 2 et 1. Cq. cour. C.: un cerf issant, au nat. L. d'arg. et de gu.

Arpentis (des), v. **du Bois des Arpentis** et **Rieu des Arpentis.**

Arpi — *Trévise.* Échiq. de gu. et d'arg. — *Ou:* Coupé: au 1 de gu. à une tour de deux étages, accostée de deux lions ramp. et affr., le tout entre deux tours, une à dextre et une à sen., et soutenu d'un mur non-crén., le tout d'arg., le mur percé de trois arcatures de sa.; au 2 échiq. de gu. et d'arg.

Arpignac — *Dauphiné.* D'azur; au chef d'or, ch. de trois fleurs-de-lis de gu.

Arpillières — *Champ.* D'or à la croix de gu.

Arpin — *Bourg., Angl.* De sa. à la croix ancrée d'arg. C.: un dextrochère arm., tenant une branche de houx, le tout au nat.

Arpino — *Venise.* D'or à une hurèle d'azur, entre deux fasces du même.

Arpo — *Venise.* De gu. à une émanche d'une pièce et demie d'arg., mouv. du flanc sen., en bande.

Arps d'Arpshowen — *Livonie* (Barons du St.-Empire, 28 juillet 1791.) Tranché d'or sur arg., à la bande d'azur, br. sur le tranché; l'or ch. d'une aigle de sa., bq. et en d'or. cour. de gu., posée en bande, et l'arg. ch. d'un épi d'or, tigé et feuillé de sin., accosté de deux roses de gu., tigées et feuillées de sin., le tout soutenu d'une terrasse du même en p. Deux cq. cour. C.: 1° une aigle cont. de sa., bq. et m. d'or, cour. de gu.; L. d'or et de sa.; 2° une rose tigée et feuillée, de l'écu, entre deux épis d'or, tigés et feuillés de sin.; L. d'arg. et d'azur. S.: deux lions reg. d'or, lamp. de gu.

Arquellada — *Andalousie, Estrémadure.* De gu. au pont de quatre arches d'arg., maçonné de sa., le parapet sommé de huit créneaux, les arches remplies d'azur.

Arquembourg — *Norm.* D'arg. au chev. de gu., acc. de trois roses du même.

Arquenay — *Maine.* De gu. à deux fasces d'herm., acc. en chef de trois bes. d'arg., ch. chacun d'une mouch. d'herm. de sa.

Arquer — *Esp.* D'arg. au pin de sin., terrassé du même, surm. d'un arc bandé de gu., arm. d'une flèche du même, la pointe en haut; à la bord. d'or, ch. des mots: DEUS ARCUM SUUM TENDIT, en lettres de sa.

Arquer — Ile de *Mayorque.* D'arg. à l'arbre arr. de sin., le feuillage ch. d'un arc bandé d'arg., posé en fasce, encoché d'une flèche du même, posée en pal.

Arquet — *Pic.* D'azur au chev. d'arg., acc. en chef de deux croiss. du même et en p. d'une grappe de raisins d'or. (même.

Arqueux — *Bourg.* D'azur au lion d'or, cour. du

Arquier de Charleval — *Prov.* (An., fév. 1611.) D'azur à un pont d'une seule arche d'arg., maçonné de sa. et surm. d'un lion d'or.

Arquier de St.-Estève — *Prov.* (An., avril 1655.) D'or au lion de sa., cour. du même; à trois fasces ondées alésées d'arg., br. sur le tout.

Arquinvilliers — *Pic.* Papelonné de gu.; à une mouch. d'herm. de sa. dans chacune des clairevoies.

Arquistade — *Bret.* D'arg. au chev. de gu., acc. de trois trèfles de sin.

Arrabe (van der) — *P. de Gueldre.* De gu. à la fasce ondée d'arg., acc. en chef de deux feuilles de tilleul de sin., les tiges en bas.

Arrablay — *Périgord.* Bandé d'arg. et de gu.

Arrac de Vignes barons **de Nault** — *Guyenne.* Ec.: aux 1 et 4 d'arg. au sanglier pass. de sa.; aux 2 et 3 d'azur à l'aigle ép. d'or.

Arradon, v. **Aradon.**

Arrafan — *Esp.* D'or à une tour au nat., sommée d'un drapeau de gu. à la croix d'arg.; à la bord. aussi d'or, ch. de huit flanchis de gu. [V. **Garcia de Arrafan.**]

Arragh — *Irl.* (Baronet, 1623, M. ét. en 1626.) De gu. à trois léopards partis d'or et d'arg., l'un sur l'autre.

Arragon — *Dauphiné.* Ec.: aux 1 et 4 d'azur à l'aigle d'or; aux 2 et 3 d'azur au chev. d'or, acc. de trois étoiles d'arg.

Arragon — *Dauphiné* (An., 1517.) D'or au lévrier de gu., coll. du champ.

Arragon de Fiton — *Lang.* D'arg. à deux amphipières affr. d'azur, acc. de trois étoiles de gu. — *Ou:* Ec.: aux 1 et 4 d'or au lion de sa.; aux 2 et 3 d'or à trois bandes de gu.

Arran (Comtes d'), v. **Boyd, Butler** et **Gore** — comtes **d'Arran,** et **Douglas-Hamilton** duc **de Hamilton et de Brandon.**

Arranomendi — *Guipuzcoa.* D'arg. à deux colonnes accostées de gu., sommées chacune d'une aigle héraldique de sa.

Arras — *Art.* De gu., au chef d'herm.

Arras (Chevaliers) — *Art., Pic.* De sin. au chev., acc. de trois étoiles, celle en p. surmontant un croiss., le tout d'or.

Arras — *Pic., Champ.* D'arg. au chev. d'azur, surm. de deux oies affr. de sa., bq. et m. de gu.

Arras — *Fl. fr.* De gu. à un chandelier d'église d'or.

Arras — *Bourg.* D'arg. au lion de sa.

Arras — *Lyonnais.* D'arg. à la bande de gu., ch. de trois maillets d'or.

Digitized by Google

Arras — *France.* De gu. à trois châteaux d'or.

Arras (van den) — *Holl.* Parti : au 1 d'or à trois pals de gu.; au canton d'herm.; au 2 d'arg. à la croix de sa.

Arras d'Arentzdorf — *Livonie, Silésie.* Parti de sa. et d'arg.; à l'ancre renv., de l'un et l'autre. **C.**: l'ancre, devant un panache de pl d'aut., ledit panache parti de sa. et d'arg.

Arras de Naghin, v. **Daras de Naghin.**

Arrastia — *Esp.* Ec.: aux 1 et 4 d'arg. au lion de gu.; aux 2 et 3 de gu. à deux bâtons alésés d'or, passés en saut.

Arraya — *Navarre.* De gu. à deux chaudières d'or, l'une sur l'autre.

Arrean — *Berry.* D'azur à trois flèches d'arg.

Arregger de Wildensteg — *Suisse* (Barons, 5 juillet 1749.) Coupé: au 1 d'arg. à l'aigle de l'Empire naiss., mouv. du coupé; au 2 échiq. d'or et de sa. **C.**: l'aigle, iss. **S.**: deux aigles, au nat. **D.** AQUILA SEMPER REGUM AMICA.

Arrel — *Bret.* Ec. d'arg. et d'azur.

Arrenberg — *Holl.* D'or à trois flanchis de sa., acc. de trois tours mal-ordonnées de gu.

Arrérac — *France.* D'arg. à trois pins de sin., acc. au point du chef d'une étoile d'azur.

Arrese — *Castille.* Ec.: aux 1 et 4 de gu. à la tour d'or; au 2 d'or à l'arbre terrassé de sin., senestré d'un ours de sa., ramp. contre le fût; au 3 d'or à deux loups pass. de sa., l'un sur l'autre; au 4 de gu. à une bande, acc. en chef d'un croiss. et en p. d'une étoile (8), le tout d'or.

Arrest — *Pic.* D'arg. au lion de gu.

Arrest (d') — *Holl.* D'azur à trois étoiles d'or, acc. au point du chef d'une colombe d'arg.

Arrestis (de) — *Allem.* De gu. à une table d'or, posée en pal, les pieds à sen., et un couteau dentelé d'or, attaché à la table au moyen d'une vis. **C.**: un cheval iss. d'arg. **L.** de gu. et de sa.

Arrhane — *Suède* (An., 1608. M. ét.) D'or à trois oiseaux de sa., perchés chacun sur une demi-fleur-de-lis d'arg., défaillante à sen., posée en bande. **Brl.** d'or et de sa. **C.**: un oiseau de sa., perché sur une demi-fleur-de-lis d'arg., défaillante à dextre; le tout entre deux prob., coupées alt. de sa. et d'or. **L.** d'or et de sa.

Arrhenius, v. **Örnhjelm.**

Arriaran — *Guipuzcoa.* D'azur à la bande d'arg. engoulée de deux têtes de dragon d'or, acc. en chef d'un oiseau d'or passant sur la bande, et en p. de deux clés du même, passées en saut., les anneaux réunis par un ruban aussi d'or, sur lequel sont perchés deux petits oiseaux affr. du même.

Arribat — *Guyenne, Gasc.* D'azur au lion naiss. d'arg., arm., lamp. et cour. d'or.

Arric de Riverie — *Lyonnais.* De vair plein.

Arriens — *Holl.* Coupé: au 1 d'arg. à neuf mouch. d'herm. de sa., 5 et 4; au 2 d'or à une flèche allée de sa., posée en fasce.

Arrières — *Norm.* D'azur au saut. dentelé d'or.

Arrières de la Tour, v. **Arères de la Tour.**

Arrieta — *Navarre.* De gu. à la fasce d'or; à la bord. du premier, ch. de huit flanchis du sec.

Arrieta — *Provinces Basques.* D'azur à la fasce d'or; à la bord. de gu., ch. de huit flanchis d'or

Arrighetti — *Florence* (M. ét. le 2 juin 1807.) D'arg. à une bande brét. de gu.; et la moitié supérieure d'une armure et d'un bouclier, br. sur le tout.

Arrighetti — *Florence.* D'azur semé de fleurs-de-lis d'or; à la bande du sec., ch. de trois couronnes d'olivier de sin., composées chacune de deux rameaux dont les pieds sont passés en saut., lesdites couronnes posées dans le sens de la bande. (et d'azur.

Arrighi — *Florence.* D'arg. au lion losangé d'or

Arrighi — *Florence.* Coupé: au 1 d'arg. à une jambe de lion d'azur, posée en fasce, les ongles à dextre; au 2 d'azur à deux pals d'arg.

Arrighi — *Vérone.* De gu. à deux fasces aussi de gu.; au chef d'arg., ch. d'un arbre de sin., fûté de gu., sommé d'un oiseau de sa.

Arrighi de Casanova (Baron de l'Empire) — *France.* Ec.: au 1 d'arg. à trois barres de gu.; au chef d'azur, ch. d'une étoile d'arg.; au 2 de gu. à la croix alésée d'or; au 3 d'azur à la tour d'arg., ouv., aj. et maçonnée de sa.; au bras du même, iss. d'une fenêtre à sén., tenant une clé d'or en pal et accosté à sen. d'un lion ramp. d'or, arm. et lamp. de gu., saisissant la clé de sa patte dextre, le tout soutenu d'une terrasse de sin.; au 4 d'or au sphinx couché de sa., tenant un étendard à trois queues de cheval, posé en barre. A la croix de pourpre, br. sur l'écartelé, ch. de cinq étoiles d'arg.

Arrighi de Casanova duc de **Padoue** — *Corse, Paris* (Duc, 1808.) Ec.: aux 1 et 4 d'arg. à une croix treillissée d'azur; aux 2 et 3 d'or à un sphinx de sa., couché sur une base de gu., tenant un étendard tarc à trois queues de cheval, posé en barre, de sa. Au chef de gu., br. sur le tout, semé d'étoiles d'arg.

Arrighi d'Empoli — *Florence* (M. ét. le 25 janv. 1725.) Parti d'or et d'azur; à six roses, rangées 3 et 3, la rose du milieu de chaque rang de l'un en l'autre et les quatre autres roses de l'un à l'autre.

Arrighi *dit* **de Feo** — *Florence.* D'arg. au lion échiq. d'or et d'azur.

Arrighi de Gambassi — *Florence.* Parti d'azur et d'or; à deux boules, de l'un à l'autre.

Arrighi di Lapo — *Florence.* De gu. à une fasce composée d'un seul rang de vair.

Arrighi *dit* **di Lapo** — *Florence, Novara.* Coupé: au 1 d'arg. à une patte de lion d'azur, posée en bande, les ongles en haut; au 2 d'arg. à trois pals d'azur.

Arrigoni — *Milan, Vicence* (Comtes bavarois, 2 oct. 1674.) Coupé, d'or à l'aigle de sa., cour. d'or, sur un bandé de gu. et d'arg.; à la fasce d'azur, br. sur le coupé, ch. des lettres A R réunies d'or, entre deux étoiles du même [V. **Arigoni.**]

Arrigoni di Villa-Beati (Marquis) — *Mantoue.* Ec.: aux 1 et 4 d'or à l'aigle de sa.; aux 2 et 3 d'arg. à trois bandes de gu. A la fasce d'azur, br. sur l'écartelé, ch. de trois étoiles d'or. Cq. cour. **C.**: cinq pl. d'aut.: d'arg., de gu., d'azur, d'arg. et de gu. **L.**: à dextre d'arg. et de gu., à sen. d'arg. et d'azur. **S.**: deux lions d'or.

Arrigrand — *Béarn.* De gu. fretté d'or; à la fasce de vair, br. sur le tout.

Arriola — *Guipuzcoa.* De gu. à trois panelles de sin., la tige en haut; à la bord. échiq. de gu. et d'or.

Arrivé de Boisneuf — *Poitou.* D'azur à deux aubiers d'or, mouv. d'une mer d'arg. posée en p.; à un héron volant de sa., br. sur le feuillage, et une étoile d'or en chef.

Arrizabal — *Esp.* D'azur à une chaîne d'or, mise en bande, acc. de deux coquilles du même.

Arrodé — *Paris.* De gu. à la bande d'azur semée de fleurs-de-lis d'or, acc. de six quintefeuilles du même, rangées en orle.

Arroger — *Paris.* D'azur semé de losanges d'arg.; au lion d'or, br. sur le tout.

Arrona — *Guipuzcoa.* Parti : au 1 de gu. à deux griffons d'or, l'un sur l'autre; au 2 d'arg. à deux arbres de sin., l'un sur l'autre, chaque arbre soutenu d'une terrasse isolée de sin., et chacun acc. d'un sanglier de sa., br. sur le pied du fût.

Arroniz y Pacheco — *Navarre, Murcie.* Parti : au 1 d'or à la bande d'azur, engoulée de deux têtes de dragon de sin.; à la bord. d'arg., ch. de huit chaudières de sa., 1 en chef, 3 à chaque flanc, l'une sur l'autre, et 1 en p. (*Arroniz*); au 2 d'arg. à deux chaudières l'une sur l'autre, chacune coupée-émanchée d'or sur gu., la cornière d'or, et trois serpents de sin. iss. des deux côtés de chaque chaudière (*Pacheco*).

Arros ou **Aroz** (Comtes) — *Franche-Comté.* De sa. à la bande d'arg., ch. de trois molettes de gu.

Arros — *Guyenne, Gasc.* D'azur au chev. d'or, acc. de trois coquilles du même.

Arros — *Béarn.* Ec.: aux 1 et 4 d'or à une roue de six rayons de gu. (*Arros*); aux 2 et 3 d'arg. à trois chev. d'azur. Sur le tout d'or à la croix florencée de gu.

Arrouse d'Elparon — *Prov.* D'or à une fasce de fusées d'azur, acc. de trois arcs de pourpre à la bord. de gu., semée de fleurs-de-lis d'or.

Arrue — *Navarre.* D'or à un arbre de sin., et un sanglier pass. de sa., br. sur le fût, qui est accosté de deux lances de tournoi au nat., armées d'arg., posées en chev., appuyées contre le feuillage; le tout soutenu d'une terrasse de sin. et acc. en chef de deux flanchis de gu.

Arrufat — Royaume de *Valence.* Coupé de gu. sur or; au lion de l'un en l'autre.

Ars — *Bret.* D'arg. à trois quintefeuilles de gu.

Ars — *Bresse* (M. ét. au 16e siècle.) Palé d'or et d'azur.

Ars (de), v. **des Arts.**

Arsa — *Dalmatie.* D'azur à une fasce diminuée de gu., acc. de deux têtes de More, tort. d'arg., ornées d'anneaux d'oreilles d'or, 1 en chef et 1 en p. **C.**: un buste de More, posé de profil, hab. d'azur, l'habit ch. d'une fasce diminuée de gu. **L.** d'arg. et d'azur.

Arsac — *Bret.* De sa. à l'aigle d'arg., bq. et m. de gu.

Arsac — *France.* D'arg. au chev. de sa., ch. de trois coquilles d'or.

Arsago — *Milan.* Coupé: au 1 d'or à l'aigle de

Digitized by Google

sa., cour. du champ; au 2 bandé de gu. et d'or. **C.:** l'aigle du 1, iss. **L.** d'or et de gu.

Arschot (van) — *Brab.* D'or à trois fleurs-de-lis au pied coupé de sa.

Arschot-Schoonhoven — *Brab.* (Rec. du titre de comte, 1816.) De gu. à trois fleurs-de-lis au pied coupé d'or. Cq. cour. **C.:** une tête et col de boeuf de gu., le museau et le bout des cornes d'or, coll. d'un collier de gu. ch. des trois fleurs-de-lis, rangées en fasce. *Légende:* ESPOIR POUR GUIDE. **S.:** un lion et un griffon, tous deux d'or, arm. et lamp. de gu.

Arsenieff — *Courlande.* De gu. à la flèche d'arg., posée en bande, la pointe en bas, et au sabre d'arg., posé en barre, la pointe en bas, passés en saut., acc. en chef d'une étoile d'or surm. d'un croiss. figuré versé d'arg., et en p. d'un fer-à-cheval d'arg., les bouts en haut, surm. d'une étoile d'or.

Arsenjew — *Courlande.* D'azur à deux hadelaires d'arg., passés en saut., la pointe en bas, br. sur une flèche du même, en pal, la pointe en bas; le tout adextré d'un croiss. figuré tourné d'or, senestré d'une étoile du même et acc. en p. d'un fer-à-cheval aussi d'or, les bouts en haut.

Arsent — *Suisse.* Parti d'arg. et de gu.; à deux roses de l'un à l'autre, bout. d'or. **C.:** un écran en forme d'éventail, échancré, aux armes de l'écu; *ou*, une tête et col de dragon d'or, les ailes levées.

Arseri ou **Arsery** — *Vicence* D'azur au tronc d'arbre arr. au nat., accosté de deux flammes de gu., le tout soutenu d'une terrasse d'or.

Arsery — *Vicence.* De gu. à deux poteaux posés en chev., réunis en haut par une chaîne et ayant chacun à l'ext. trois parties saillantes. le tout d'or.

Arses, v. **des Arts.**

Arsiero, v. **Arseri** ou **Arsery.**

Arsillières — *Champ.* D'or à la croix de gu.

Arsilly — *France.* Coupé d'or sur sa.; au lion de l'un en l'autre.

Arsis — *Lang.* Parti: au 1 d'or à trois pals de gu.; au 2 d'arg. au pin. de sin. Au chef de gu., br. sur le parti et ch. de trois étoiles d'or.

Arsen — *Bret.* D'or à une herse de sa.

Arsonval — *Ile-de-Fr.* Tranché d'azur sur or; à une étoile de l'un en l'autre, ch. d'une croisette de gu.

Arsonval ou **Assonval** — *Sologne.* De gu. à deux épées d'arg., passées en saut., acc. de trois étoiles d'or, 1 en chef et 2 en flancs, et d'un croiss. du sec. en p.

Arsen (van), v. **Aarsen de Beyem.**

Arsu — *Guipuzcoa.* D'or à une tour d'arg. sur une terrasse d'azur, accostée de deux fleurs-de-lis du même et cant. de quatre panelles de sin., la tige en haut; ladite terrasse ch. de cinq têtes humaines coupées de carn., couchées, 2 à dextre, l'une sur l'autre, 1 sous la porte de la tour, 1 en p. un peu à sen., et 1 à sen. dans l'angle de la terrasse.

Artacho — *Aragon.* D'or à la fasce de sa., acc. de deux loups pass. au nat., 1 en chef et 1 en p., et de deux chaudières du sec., 1 au canton sen. du chef et 1 à sen. au-dessous de la fasce.

Artaize — *Pic.* De gu. à trois fasces d'or, acc. en chef à sen. d'une étoile du même; au fr.-q. d'azur, ch. de trois fleurs-de-lis d'or.

Artaize de Roquefeuille — *Art., Pic.* Ec.: aux 1 et 4 les armes précédentes; aux 2 et 3 d'azur à une cordelière d'or, passée en saut. (*Roquefeuille*).

Artasse — *Auv.* De gu. à trois fasces ondées d'arg.

Artaud de Bonlieu—*Forez.* Losangé d'or et d'azur.

Artaud comtes **de Die** — *Dauphiné.* De gu. au château d'or, sommé de trois tours du même.

Artaud de Montauban — *Prov.* Ec.: aux 1 et 4 de gu. au château d'or, sommé de trois tours du même (*Artaud*); aux 2 et 3 d'azur à trois tours d'or (*Montauban*).

Artaufontaine — *Franche-Comté* (M. ét.) D'or à trois quintefeuilles d'azur.

Artault — *Ile-de-Fr.* D'azur au chev. d'or, acc. en chef de trois croiss. mal-ordonnés d'arg. et en p. d'un lion d'or.

Artault de Neschères — *Orléanais, Auv.* De gu. au lion d'arg., arm. et lamp. de sa.; à la fasce du même, br. sur le tout.

Artenga — *Guipuzcoa.* D'arg. à la bande d'or engoulée de deux têtes de dragon de sin., acc. en chef de deux chaudières accostées de sa., et en p. d'un arbre de sin., iss. d'une mer d'azur agitée d'arg.

Artefeuille — *France.* D'azur à la fleur-de-lis d'or, acc. de trois étoiles du même. **S.:** deux lions, au nat.

Artenay — *Fl. fr.* D'or au chev. de gu.; à la bord. engr. d'azur.

Artenhoffen — *Styrie.* Ec.: aux 1 et 4 d'azur à deux pals d'arg.; aux 2 et 3 d'or au lion de sa., tenant entre ses pattes une couronne d'or, celui du 3 cont. Sur le tout de gu. à un homme d'armes iss., arm. de toutes pièces, coiffé d'un morion au nat., tenant de sa main dextre un bâton appuyé sur sa cuisse. Deux cq. cour. **C.:** 1° le lion du 3, iss.; **L.** d'arg. et d'azur; 2° cinq pl. d'aut., alt. d'azur et d'arg.; **L.** d'or et de sa.

Artés — *Esp.* Echiq. d'or et de gu.

Artés — Royaume de *Valence.* De gu. à un vase ciselé d'or, duquel sortent trois têtes de serpent du même.

Arteveide (van) — *Flandre.* De sa. à trois couronnes de feuillage d'arg.

Arthaber (Edle **von**) — *Vienne* (An., 12 juin 1841.) Ec.: au 1 d'azur à un caducée d'or; au 2 d'or à deux roues d'engrenage de sa., l'une sur l'autre, s'engrenant; au 3 d'or à trois ballots carrés de couleur blanche, liés chacun d'une corde de sa. en croix, lesdits ballots couchés et entassés, 1 et 2; au 4 d'azur à l'ancre d'or avec sa gumène au nat., entortillée autour de la stangue. Cq. cour. **C.:** cinq pl. d'aut.: d'or, d'azur, d'or, de sa. et d'or. **L.:** à dextre d'or et d'azur, à sen. d'or et de sa.

Arthaud — *Roannais, Lyonnais.* D'arg. à trois bandes de gu.; au chef d'azur, ch. d'un soleil d'or.

Arthaud de la Ferrière — *Dauphiné, Lyon, Paris.* D'azur à trois tours d'arg., ouv., aj. et maçonnées de sa.

Arthaud de Viry — *Forez.* Ec.: aux 1 et 4 d'azur à trois tours d'arg., ouv., aj. et maçonnées de sa. (*Arthaud*); aux 2 et 3 de sa. à la croix ancrée d'arg., aj. en carré (*Viry*). **D.:** A VIRTUTE VIRI.

Arthod — *Dauphiné.* Ec. de gu. et d'arg.; à quatre lions, de l'un à l'autre.

Arthofer — *Aut.* (An., 31 oct. 1551.) Ec.: aux 1 et 4 d'or à la bande de sa.; au 2 d'or à trois chev. crén. de gu.; au 3 d'azur au griffon d'or, cour. du même. A la croix pattée de pourpre, br. sur l'écartelé. Cq. cour. **C.:** le griffon du 3, iss. **L.:** à dextre d'or et de sa., à sen. d'azur et de gu.

Arthuis de Veaux — *Auv.* (Baron de l'Empire, 29 janv. 1811.) D'arg. au chev. de sin., acc. de trois feuilles de houx du même, les queues en bas.

Arthur — *Devonshire* (Baronet, 5 juin 1841.) D'or au chev. d'azur, acc. en chef de deux claricordes de gu. et en p. d'un kangarou assis au nat., le chev. ch. de deux épées d'arg., garnies d'or; au chef du troisième, ch. d'un cheval courant d'arg. **C.:** un pélican de sa. dans son aire d'or, br. sur deux épées d'arg., garnies d'or, passées en saut. **D.:** STET FORTUNA DOMUS.

Artiaga — *Biscaye.* De gu. à la bande d'or, engoulée de deux têtes de dragon de sin., lamp. de gu.; la bande acc. de deux chaudières échiquetées de sa. et d'or, la cornière de sa.

Artiehi — *Frioul.* De gu. à un bras paré d'azur, mouv. du flanc sen., empoignant trois branches feuillées de sin. (d'arg.

Artigoity — *Champ., Biscaye.* D'azur à une anille

Artigues — *Ile-de-Fr.* D'arg. au chev. d'azur, acc. en chef de deux étoiles du même et en p. d'un lion de gu.

Artin — *Lorr.* De gu. à trois coquilles d'arg., rangées en bande et acc. de deux croix de Lorraine d'or.

Artis de Beaulieu — *Lang.* D'azur à la bande d'arg., acc. de deux étoiles d'or.

Artis de Béquignolle — *France, Prusse* (Rec. de nob., 23 nov. 1718.) D'azur au chev. d'or, acc. de trois molettes d'éperon colletées, du même, les deux du chef posées en bande et en barre et celle en p. posée en fasce, la molette à dextre. L'écu bordé d'or.

Artmann — *Ratisbonne.* Coupé d'azur sur arg.; au griffon d'or, br. sur le tout, soutenu d'un tertre du troisième, tenant entre ses pattes un poisson du sec., en pal. Cq. cour. **C.:** un homme iss., hab. d'azur, tenant un poisson d'arg. et coiffé d'un bonnet d'azur retr. d'or, sommé de trois pl. d'aut.: de gu., d'arg. et d'or. **L.:** à dextre d'or et de sa., à sen. d'arg. et de gu.

Artner — *Aut.* Tranché, de sa. au lion d'or, sur un losangé en bande d'arg. et d'azur; à la bande de gu., ch. de trois bes. d'or, br. sur le tranché. Cq. cour. **C.:** un lion iss. d'or, tenant de sa patte dextre une épée d'arg., garnie d'or; entre deux prob. coupées, à dextre de sa. sur or, à sen. d'azur sur arg. **L.** conformes aux émaux des prob.

Artner zu Kirchern — *Souabe* (Nob. de *Hongrie*, 14 sept. 1609; chevaliers du St.-Empire, 19 août 1715.) Ec.: au 1 d'azur à un mont de trois coupeaux d'or, mouv. de la p., surm. d'une couronne du sec.; au 2 de gu. au lion d'or, cour. du même; au 3 de gu. à la bande d'arg., ch. de trois roses du champ; au 4 losangé d'or et d'azur. **C.:** un lion iss. d'or, cour. du même, tenant de sa patte dextre une épée d'arg., garnie d'or,

et de sa sen. un écusson ovale répétant les armes du 1; le tout entre deux prob. coupées, à dextre d'or sur azur, à sen. de gu. sur arg. **L.** conformes aux émaux des prob.

Artois (Anciens comtes **d'**). D'azur semé de fleurs-de-lis d'or; au lambel de gu. en chef, chaque pendant ch. de trois tours d'or, rangées en pal. Cq. cour. **C.:** une fleur-de-lis d'or, chaque feuille sommée d'une plume de paon au nat.

Artois (d') — *France.* D'azur au saut. dentelé, acc. en chef et en p. d'un croiss. et à chaque flanc d'une coquille, le tout d'arg.

Artois (d') — *Bret.* De sa. au grêlier d'arg.

Artois (d') — *Art., Pic.* D'azur semé de fleurs-de-lis d'or; à un écusson de gu. en abîme, ch. d'une bande d'or.

Arton de Varennes — *Orléanais, Angl.* D'or au chev. de sa., ch. de cinq fleurs-de-lis du champ. **C.:** un chandelier d'or.

Arts — *Hasselt* (*Limb.*) D'arg. au chev. de gu., acc. en chef de deux roses du même, tigées et feuillées de sin., et en p. d'un arbre terrassé aussi de sin.

Arts (des) — *Lyonnais.* D'or à trois pals d'azur. — *Ou:* Palé d'or et d'azur.

Arts (des) ou **de Ars** — *Genevois.* D'azur à deux chev. abaissés, surmontés d'un soleil, et acc. de trois étoiles (5), 2 en chef et 1 en p., le tout d'or.

Arts. v. **Aerts.**

Artstetter d'Artstetten — *Aut.* Ec.: aux 1 et 4 tranché d'arg. sur gu.; aux 2 et 3 parti d'or et de sa.; à un clou de l'un en l'autre. Sur le tout tranché de gu. sur arg.; au rencontre de boeuf au nat., br. sur le tranché. Cq. cour. **C.:** une queue de paon, au nat., entre deux prob. coupées, à dextre d'arg. sur gu., à sen. d'or sur sa., chacune ornée à l'ext. de quatre bannières, celles à dextre tranchées d'arg. sur gu. et celles à sen. coupées d'or sur sa. **L.** conformes aux émaux des prob.

Artur de Keralio — *Bret.* Les armes de *Sclicon de Keralio*, qui sont d'azur au croiss. d'arg., acc. de trois molettes du même.

Artur de la Motte — *Bret.* D'azur au croiss. d'or, acc. en chef de deux étoiles du même.

Artur de la Villearmois — *Norm., Bret.* (An., juillet 1617.) De gu. à une coquille d'or; au chef d'arg.

Artus — *Brab.* D'or à trois couronnes de gu., rangées en pal. **C.:** un homme iss., hab. de gu., au rabat d'or; *ou:* une tête et col de griffon d'or, entre un vol du même.

Artus — *France.* D'azur à onze rocs d'échiquier d'or, 3, 3, 3 et 2, senestrés d'un lion du même.

Artzat — *Silésie.* Tranché d'or sur azur; à la bande d'arg., br. sur le tranché, ch. d'une flèche d'or, posée dans le sens de la bande. Cq. cour. **C.:** un homme iss., hab. d'un parti d'azur et d'or, coiffé d'un chapeau conique parti d'arg. et d'azur, tort. de rubans flottants d'or et d'azur, tenant de sa main sen. levée une flèche de sa., devant son corps, posée en barre, la pointe en bas. **L.** d'or et d'azur.

Artzt — *Augsbourg.* Parti d'or et de sa.; à un vautour de gu., le vol levé, br. sur le parti. **C.:** le vautour.

Arud — *Bourg.* (An., 23 fév. 1561.) D'azur à deux flèches d'arg., arm. d'or, posées en chev. renv., et acc. de trois étoiles mal-ordonnées du troisième.

Arum (van) — *Frise.* D'azur à trois roseaux accostés de sa., tigés et feuillés d'or.

Arundel de Condé — *Norm.* D'arg. au chev. de gu., acc. de trois hirondelles de sa. **S.:** deux lions, au nat.

Arundel et Surrey (Comte d'), v. **Howard** duc **de Norfolk.**

Arundel baron **Arundel de Trerice** — *Cornouailles* (Baron, 23 mars 1664. M. ét. en 1768.) Ec.: aux 1 et 4 de sa. à six hirondelles d'arg.; aux 2 et 3 de sa. à trois chev. d'arg. **C.:** une hirondelle d'arg., posée sur un chapeau de tournoi de gu., retr. d'herm. **S.:** deux panthères d'or tachetées de divers émaux, vomissant des flammes, la tête posée de face. **D.:** NULLI PRAEDA.

Arundell baron **Arundell de Wardour** — *Cornouailles* (Comte du St.-Empire, 14 déc. 1595; baron en *Angl.*, 4 mai 1605.) De sa. à six hirondelles d'arg. **C.:** un loup pass. d'arg. **S.:** à dextre un léopard lionné d'or, cour. du même, semé de mouch. d'herm. de sa.; à sen. une chouette d'arg., cour. d'or, le vol levé du même, la tête posée de face. **D.:** DEO DATA.

Arundell, v. **Fitz-Alan** comte **d'Arundell**, et **Monckton-Arundell** vicomte **Galway.**

Arunjo — *Esp.* D'arg. à trois fleurs-de-lis d'azur.

Arvari — *Vérone.* D'azur à six roues d'or.

Arvieux — *Prov.* D'azur au griffon d'or, cour. à l'antique du même, arm. et lamp. de gu.

Arvillars — *Dauphiné* (M. ét.) De gu. à la croix d'arg., ch. de cinq têtes de léopard de sa.

Arvillars — *Forez.* D'or à l'aigle d'azur, bq., m. et cour. de gu.

Arvillon — *Lyonnais.* D'azur à la fasce d'or, acc. de trois larmes d'arg.

Arvillon — *Nivernais.* D'azur au chev., acc. en chef de deux étoiles et en p. d'un rencontre de bélier, le tout d'or.

Arvisenet — *Franche-Comté* (An., 1624; marquis, 1726.) D'azur à trois chev. d'or.

Arvisenet de Champlite — *Franche-Comté* (An., 1531.) D'azur à trois chev. d'or.

Arviset — *France.* De gu. au chev. d'or, acc. en chef de deux larmes d'arg. et en p. d'un croiss. du même, surm. d'une étoile du sec.

Arwang (Barons) — *Aut.* D'arg. à deux cantons dextres de sa., l'un en chef et l'autre en p. **C.:** un chapeau piramidal d'arg., retr. de sa., sommé d'un panache de plumes de coq du même.

Arweiler — *Westphalie* (M. ét.) D'azur au marteau d'arg., posé en bande. **C.:** une tête et col de loup d'azur, ch. du marteau en bande.

Arweyler — *P. de l'Eifel.* D'or à deux masses d'armes de sa., passées en saut. **C.:** un chapeau de tournoi d'or, retr. de sa., accosté de deux masses d'armes du même (*Arm. v. G.*)

Arx — *Suisse.* Tranché d'arg. sur azur; l'arg. ch. d'une fleur-de-lis au pied coupé d'azur, posée en barre, mouv. du tranché. **C.:** un vol, d'azur et d'arg.

Arynek — *Pol.* Les armes de **Lubicz.**

Arz de Straussenburg — *Transylvanie* (Nob. de *Hongrie*, 31 mai 1835.) Coupé: au 1 chevronné de sa. et d'arg., de dix pièces; au 2 d'azur à un château de deux tours, posé sur une terrasse rocheuse, le tout au nat.; à une autruche blanche, posée sur le seuil de la porte, tenant en son bec un fer-à-cheval au nat. Sur le tout de gu. à une aigle volante de sa., cour. d'or. **C.:** l'autruche, posée sur un rocher, au nat. **L.:** à dextre d'or et de gu., à sen. d'arg. et d'azur.

Arz [Arzio] de Wasegg — *Tirol, Prusse* (Comtes du St.-Empire, 17 août 1648.) Ec.: aux 1 et 4 de gu. à deux lions naiss. et adossés d'arg., mouv. d'une rivière au nat. en p. (*Arz*); aux 2 et 3 coupé d'azur sur or, à quatre lions léopardés de l'un à l'autre, posés l'un sur l'autre. Deux cq. cour. **C.:** 1° un lion iss. et cont. d'arg., cour. d'or, sommé de trois pl. d'aut., une d'arg. entre deux de gu.; **l.** d'arg. et de gu.; 2° un vol à l'antique, aux armes du 2; **l.** d'or et d'azur [V. **Arzt.**]

Arzac — *Dauphiné.* De gu. à trois bandes d'arg.; au chef d'or, ch. d'une aigle de sa.

Arzac — *Guipuzcoa.* D'or à l'arbre de sin., sommé d'un coq de sa. et senestré d'un ours du même, ramp. contre le fût, le tout soutenu d'une terrasse de sin.

Arzac du Cayla — *Rouergue.* D'arg. à la bande de gu., ch. de trois fleurs-de-lis d'or, et acc. en chef de trois étoiles du même, rangées en fasce, et en p. d'une brebis au nat., sur une terrasse de sin. — *Ou:* D'azur à la bande de gu., bordée d'or, ch. de trois fleurs-de-lis du même, posées dans le sens de la bande, acc. en chef de trois étoiles d'arg. rangées en bande, et en p. d'un mouton du même, pass. sur une terrasse de sin.

Arzigano (Comtes) — *Vicence.* D'arg. à la fasce de gu.

Arziliers — *Champ.* D'or semé de croisettes de sa.; au lion du même, br. sur le tout [Comp. **Perrinet d'Arziliers.**]

Arzon — *Bret.* D'or à une herse de sa. — *Ou:* D'azur à trois étoiles d'or, acc. en chef d'un arc-en-ciel du même et en p. d'un croiss. d'arg.

Arzt (Comtes) — *Bade.* De gu. à deux lions naiss. et adossés d'arg., mouv. d'une fasce ondée du même, posée en p. **C.:** une tête et col de lion de gu., cour. d'or, sommée de quatre pl. d'aut., alt. de gu. et d'azur. **L.** d'arg. et de gu. [V. **Arz de Wasegg.**]

Arzt, v. **Artzat.**

As (van) — *Holl.* D'or à trois flanchis de gu.; au chef du même, ch. d'un lion iss. d'arg.

As (van) — *Holl.* D'or à une ancre de sa., posée en bande.

Asalhit — *Toulouse.* D'azur au chev. d'or; l'écu bordé d'arg.

Asard — *Bresse.* D'or au lion de sin., arm. et lamp. de gu.

Asbeck (Barons **von**) — *Aut.* De gu. à deux bandes de losanges d'or, la première formée de six pièces et la seconde de quatre. **S.:** deux lions reg. d'or.

Asbeck (von) — *Bav.* (Inc. dans la nob. bav., 22 fév. 1817.) Les armes précédentes. Cq. cour. **C.:** une main iss. de carn., empoignant cinq plumes de paon au nat. **S.:** deux griffons reg. d'or.

Asbeck (van) de Bergen et de Munsterhausen — *Frise* (Barons, 12 juin 1821.) D'arg. à deux bandes de losanges de gu., la première formée de six pièces et la seconde de trois pièces et demie; l'écu bordé d'or. *Cq.* cour. **C.**: un avant-bras, en pal, paré d'arg., la main de carn. tenant une queue de paon au nat., en pal. **L.** d'or et de gu. **S.**: deux lions reg. au nat., lamp. de gu.

Asbeck (van) de Lullema — *Groningue* (Admis au corps équestre de *Groningue*, 28 août 1814; branche éteinte, le 17 avril 1817.) Les armes précédentes. **S.**: deux lions d'or, lamp. de gu.

Asboth — *Hongrie* (An., 13 mai 1715.) D'azur à un soldat hongrois (hab. d'une redingote de gu. à brandebourgs d'or, d'un pantalon de gu., d'un colbac du même, retr. d'arg., d'une ceinture de sin. à laquelle est suspendue un fourreau de sa. au nat., et de bottes jaunes, soutenu d'une terrasse de sin., brandissant de sa main dextre un sabre, la sen. appuyée sur sa hanche; ledit soldat surm. d'une aigle de sa. et acc. d'un soleil d'or, posé au canton dextre du chef, d'un croiss. d'or ayant une étoile du même entre ses cornes, au canton sen., et d'une gerbe au nat., à sen., posée sur la terrasse. Cq. cour. **C.**: le soldat, iss. **L.**: à dextre d'arg. et de gu., à sen. d'or et d'azur.

Asbrand *dit* **von Porbeck** — *Hesse électorale* (An., 26 janv. 1834.) Les armes de *Porbeck*, qui sont de gu. au pélican d'arg., posé de profil, avec sa piété de cu., sans petits, le vol levé, posé sur une terrasse de sin. Cq. cour. **C.**: deux prob., coupées alt. de gu. et d'arg.

Ascano — *Castille*. D'or à la bande de gu., ensoutée de deux têtes de dragon de sin.; à la bord. du sec., ch. de huit flanchis du champ.

Ascelin — *Poitou*. D'azur à trois croix pattées d'or.

Asch — *Souabe*. De gu. à trois chev. d'arg. **C.**: un chapeau piramidal aux armes de l'écu, retr. d'herm., cour. d'or, sommé d'un panache de plumes de coq de sa.

Asch — *Bav.* Parti: au 1 d'azur au lion d'or; au 2 de gu. à trois chev. d'arg. **C.**: le lion, iss. **L.**: à dextre d'or et d'azur, à sen. d'arg. et de gu.

Asch — *Russie* (Barons du St.-Empire, 11 déc. 1782 et 27 mars 1783.) De gu. à trois chev. d'arg. Deux cq. cour. **C.**: 1° un lion iss. et cont. d'or; 2° un griffon iss. d'arg., tenant une épée du même. **S.**: à dextre un lion reg. d'or; à sen. un griffon reg. d'arg., tenant une épée du même. **D.**: VIRTUTE DUCE.

Asch — *P. de Landshut*. D'arg. au frêne arr. au nat., le fût enfilé d'une couronne à l'antique de cinq rayons d'or. **C.**: les meubles de l'écu. **L.** d'arg. et de gu.

Asch (van) — *P. d'Utrecht*. D'azur à la roue d'or. **C.**: un écureuil assis au nat., croquant une noix.

Asch (von) zu Asch auf Oberndorf — *Bav.* Barons, 27 sept. 1727.) Ec.: aux 1 et 4 d'arg. au frêne arr. au nat., le fût enfilé d'une couronne à l'antique de cinq rayons d'or (*Asch*, de Landshut); aux 2 et 3 de gu. à trois chev. d'arg. (*Asch*, de Souabe). Sur le tout d'arg. au frêne arr. au nat., le fût enfilé d'une couronne à l'antique de cinq rayons d'or (*Asch*, de Landshut). Deux cq., le 1 cour. **C.**: 1° les meubles du 1; l. d'arg. et de sin.; 2° un chapeau piramidal aux armes du 2, retr. d'herm., cour. d'or; sommé d'un panache de plumes de coq de sa.; l. d'arg. et de gu.

Asch (van) van Wyck — *Utrecht* (An., 26 fév. 1823.) De sa. à la croix d'or, acc. à chaque canton de deux chardons d'arg., tigés et feuillés de sin., passés en saut. (*Wyck*). Sur le tout d'azur à la roue d'or (*Asch*). Cq. cour. **C.**: un écureuil assis de gu., croquant une noix, entre un vol coupé alt. d'or et de sa. **L.** d'or et de sa. **S.**: deux griffons reg. d'or. **D.**: ORE ET CORDE IDEM.

Asch, v. **Croesen van Asch.**

Aschat (van) — *Holl.* D'arg. à trois crampons de sa.

Aschau — *Bav.* En champ de couleur cendrée, un tertre de trois coupeaux d'or, mouv. de la p. Cq. cour. **C.**: une aigle d'or, cour. du même, allée de sa. V. **Freiberg de Hohenaschau**].

Aschau — *Carinthie*. Ec.: aux 1 et 4 de gu. à la licorne ramp. d'arg.; aux 2 et 3 d'azur à l'aigle d'or, la tête sommée d'une étoile du même. Sur le tout tranché: *a.* de gu. à la licorne ramp. d'arg.; *b.* d'azur embrassé à sen. d'or, à trois étoiles de l'un à l'autre. Deux cq. cour. **C.**: 1° une licorne iss. et cont. d'arg., entre deux prob. coupées, à dextre d'or sur azur, avec une étoile d'azur dans l'embouchure, à sen. d'arg. sur gu., avec une étoile d'or dans l'embouchure; 2° l'aigle du 2. **L.** d'or et d'azur.

Aschau (Barons) — *Aut.* Parti d'un trait, coupé de deux autres, qui font six quartiers: au 1 parti: *a.* coupé d'un fascé d'arg. et de sa., sur un losangé d'arg. et d'azur; *b.* de gu. à deux glands d'arg., attachés à une seule tige du même et posés sur une terrasse d'arg.; au 2 parti d'arg. et d'or, à l'aigle partie de gu. et d'arg., cour. d'or, br. sur le parti; au 3 parti: *a.* comme *b.* du 1; *b.* de sa. à trois bandes d'or; au 4 parti: *a.* d'azur à la bande d'or; *b.* de sa. à la fleur-de-lis d'arg.; au 5 tranché: *a.* de gu. à la licorne saillante d'arg.; *b.* d'azur embrassé à sen. d'or, à trois étoiles de l'un à l'autre; au 6 parti de sa. et de gu., à la rose d'arg., br. sur le parti, tigée du même, la tige courbée en demi-cercle vers dextre. Sur le tout d'*Aschau* qui est un écusson de couleur cendrée, cour. d'or, ch. d'un tertre de trois coupeaux du même. Trois cq. cour. **C.**: 1° une aigle cont. d'arg., bq., m. et cour. d'or; **L.** d'or et d'azur; 2° trois pl. d'aut.: de gu., d'arg. et de sa.; **L.** à dextre d'arg. et de gu., à sen. d'arg. et de sa.; 3° une licorne iss. d'arg., entre deux prob. coupées, à dextre d'arg. sur gu., à sen. d'or sur azur, chaque prob. ornée dans son embouchure d'une étoile, celle à dextre d'or, celle à sen. d'azur; **L.** d'arg. et de gu.

Aschauer d'Achenrain — *Bav.* (An., 18 nov. 1675.) Ec.: aux 1 et 4 d'azur à l'étoile d'or; au 2 d'arg. au soleil d'or; au 3 d'or au croiss. cont. d'arg. Cq. cour. **C.**: un homme iss., hab. de sa., coiffé d'un chapeau du même, la main dextre étendue supp. un soleil d'or; entre deux prob. coupées, à dextre d'or sur sa., à sen. d'arg. sur azur. **L.** conformes aux émaux des prob.

Aschauer (von) barons **von Lichtenthurn von und zu Achenrain und Windegg** ou **Freundsheim** — *Bav., Aut.* (Barons, 28 janv. 1794.) Coupé: au 1 d'or à l'aigle ép. de sa., tenant de sa griffe dextre un sceptre et de sa sen. un monde; au 2 d'azur à un soleil d'or en chef, acc. en p. d'un croiss. figuré et cont. à dextre et d'une étoile à sen., le tout aussi d'or. Trois cq. cour. **C.**: 1° un homme iss. et cont., hab. de sa., rebr. d'or, au rabat du même, tort. d'azur et d'or, supp. de sa main dextre un soleil d'or, la sen. appuyée sur sa hanche; 2° l'aigle; 3° trois pl. d'aut., une d'or entre deux d'azur. **L.** d'or et d'azur. **S.**: deux lions d'or.

Ascheberg — *Bav., Han., Prusse, Courlande* (Barons en *Suède*, 1673.) Coupé: au 1 de gu. à deux plats accostés d'or à cannelures en volute (suivant d'autres ces figures seraient des roses); au 2 d'or plein. **C.**: un plat de l'écu, entre un vol d'or, chaque aile ch. d'une fasce de gu. surch. de l'un des meubles de l'écu. **S.**: deux lions d'or. **D.**: ALLZEIT TRAUERN KANN NICHT DAUERN.

Ascheberg de Soefdeborg (Comtes d'), barons **de Gullmarsberg** — *Courlande* (Comtes suédois, 10 déc. 1687. M. ét. en 1722.) Coupé de deux traits, parti de deux autres, qui font neuf quartiers: au 1 d'azur au lion d'or, cour. du même, supp. de sa patte dextre un plat d'or à cannelures en volute; au 2 de gu. à une main de carn., allée d'arg., tenant une palme de sin. et une épée d'arg. garnie d'or; au 3 d'arg. au cavalier, hab. de gu., coiffé d'un bonnet du même, monté sur un cheval galopant de sa., le tout cont.; au 4 d'arg. à la fasce d'azur, ch. d'une couronne d'or; au 5 (en forme de surtout) coupé de gu. sur or, le gu. ch. de deux plats accostés d'or à cannelures en volute; au 6 de gu. à la grue à deux têtes d'arg., avec sa vigilance d'or; au 7 d'arg. au château flanqué de deux tours de gu., enflammé d'or et iss. d'une eau au nat.; au 8 de sa. à un homme d'armes, arm. au nat., tenant une pique; au 9 d'azur à huit bannières, alt. d'arg. et de gu., quatre à dextre et quatre à sen., mouv. d'une couronne d'or, posée en p. Trois cq. cour. **C.**: 1° le cavalier du 3 cont., devant six bannières, alt. de gu., d'arg. et d'azur, trois à dextre et trois à sen., bordées d'arg.; 2° le lion du 1, iss.; entre un vol d'or, chaque aile ch. d'une fasce de gu., surch. d'un plat d'or à cannelures en volute; 3° l'homme d'armes du 8, iss., tenant, au lieu de pique, une bannière d'azur ch. d'une gerbe d'or. **L.**: à dextre d'or et d'azur, à sen. d'arg. et de gu.

Aschebrock, v. **Dornenburg** *dit* **Aschebrock.**

Ascheholle — *Dan.* (M. ét.) Coupé: au 1 d'azur à deux forces d'arg.; au 2 d'arg. au coeur de gu. **C.**: une colonne d'arg., accostée de deux forces du même et sommée de trois roses rangées de gu.

Aschenbach, v. **Bildekaps d'Aschenbach.**

Aschenberg — *Holstein* (M. ét.) D'or à une roue de gu. **C.**: une roue d'or, entre un vol de gu.

Aschenborn de Collin — *Prusse* (An., 20 nov. 1876.) Tranché, d'azur au dextrochère, arm. d'arg., iss. d'une nuée au nat., mouv. du flanc sen., la main de carn. tenant une épée, sur gu. à deux étoiles d'or, rangées en bande; à la bande d'arg., br. sur le tranché, ch. de trois colonnes de sa., aux chapiteaux et socles d'or, chaque colonne cour. d'or. **C.**: 1° une colonne de l'écu, entre un vol de gu., chaque aile ch. d'un demi-cercle treflé d'or; **L.** d'arg. et d'azur; 2° un phé-

Digitized by Google

nix iss. de gu., enveloppé de flammes du même; **I.** d'or et de gu. **D.:** FORTITER, FIRMITER, FULGENTER.

Aschenbruch, v. Dornenburg *dit* **Aschebrock.**

Aschendorf (Chevaliers d'), v. **Truka** chevaliers **d'Aschendorf.**

Aschenhofer — *Nördlingen* (*Bav.*) Ec.: aux 1 et 4 d'arg. au lion de gu., celui du 1 cont.; aux 2 et 3 de gu. au dauphin d'arg., celui du 3 cont. Cq. cour. **C.:** le lion, iss., entre un vol coupé de gu. sur arg.

Ascher Edle **von Braitenfeld** — *Aut.* (Nob. du St.-Empire, 19 août 1790.) Coupé: au 1 parti: *a.* d'or à l'aigle cont. de sa.; *b.* de gu. au dextrochère, arm. au nat., la main de carn. tenant un sabre de cavalerie; au 2 d'azur au chev. d'arg., ch. de trois gerbes d'or. Deux cq. cour. **C.:** 1° une aigle iss. et cont. de sa.; **I.** d'or et de sa.; 2° une gerbe d'or, entre deux prob., coupées alt. d'arg. et d'azur; **I.** d'arg. et de gu.

Aschersleben — *Silésie, Mecklembourg* (M. ét. le 10 janv. 1796.) De gu. à trois lis de jardin au nat., posés sur une terrasse de sin. accostés de deux faucilles affr. d'arg., emm. d'or, le tranchant dentelé. **C.:** cinq lis de jardin, au nat. **I.** d'arg. et de gu.

Aschersleben — *Dan.* D'azur à deux huchets d'arg., passés en saut. **C.:** deux prob. d'arg.

Aschersleben — *Dan.* D'arg. à deux faux de sa., passées en saut.

Aschhausen — *Wurt.* (M. ét. en 1657.) De gu. à une roue de six rayons d'or. **C.:** la roue, soutenue d'un bonnet de gu., retr. d'arg.

Aschinger — *Aut.* D'arg. à deux chev. renv. d'azur. Cq. cour. **C.:** un vol à l'antique, aux armes de l'écu.

Aschinger — *Styrie* (M. ét.) De gu. à trois pointes accostées, mouv. de la p. de l'écu, celle à dextre d'or, celle à sen. de sa., et celle du milieu partie d'or et de sa. et sommée d'une fleur-de-lis d'or. **C.:** un demi-vol, aux armes de l'écu. **L.:** à dextre d'or et de sa., à sen. d'arg. et de gu.

Aschman — *Flandre, Zél.* D'arg. au sauvage de carn., ceint et cour. de lierre, posé de profil, arm. d'une massue, posée sur son épaule.

Aschman — *P. de Spire.* Ec.: aux 1 et 4 d'or à un homme iss., hab. de gu., cour. de feuillage de sin., mouv. d'un tertre du même, tenant de sa main dextre une épée d'arg., en pal, devant son corps et de sa sen. une branche d'arbre de sin.; aux 2 et 3 coupé de gu. sur arg., à une croix pattée alésée de l'un en l'autre, cant. de quatre boules de l'un à l'autre. Cq. cour. **C.:** l'homme iss., entre deux prob., coupées alt. de gu. et d'arg. **L.:** à dextre d'or et de gu., à sen. d'arg. et de gu.

Aschoff — *Prusse* (An., 13 août 1847.) D'arg. à une feuille d'arbre de sin. sur un tertre du même, surm. de cinq étoiles d'or, 3 et 2; au chef de gu., ch. d'une épée au nat., posée en fasce.

Aschwede — *Westphalie, P. de Groningue* (M. ét. en 1672.) D'or à trois écureuils de gu. croquant une noix. **C.:** un écureuil de gu., entre deux prob., de gu. et d'or, *ou* coupées alt. d'or et de gu.

Ascoli — *Italie.* D'arg. à la bande d'azur, acc. de trois étoiles du même; au chef du sec., ch. de trois fleurs-de-lis d'or [Armes de Pape *Nicolas* IV, mort le 4 avril 1292].

Ascoli (Princes et comtes d'), v. **Leva** et **Vesc.**

Ascon — *Esp.* D'azur à une barre de gu., acc. de quatre croiss. affr. d'arg. et traversée en bande d'une flèche du même, empennée d'or, la pointe en haut.

Asdonk ou **Esdonk** — *Brab. sept.* D'arg. à trois fers de moulin de sa.

Asemar, v. **Ademar de Cransac.**

Asfeld (Marquis d'), v. **Bidal** marquis **d'Asfeld.**

Ashford (Baron), v. **Keppel** comte **d'Albemarle.**

Asgill de Fawley — *Hampshire* (Baronet, 16 avril 1761. M. ét. en 1823.) Palé-contrepalé de trois pièces d'arg. et de sin., chaque pièce d'arg. ch. d'une tête de lion de gu. **C.:** un sphinx d'arg., chevelé d'or. **D.:** SUI OBLITUS COMMODI.

Ashbrook (Vicomte), v. **Flower** vicomte **Ashbrook.**

Ashburnham comte **d'Ashburnham** — *Sussex* (Baron *A.*, 20 mai 1689; vicomte de *St.-Asaph* et comte d'*A.*, 14 mai 1730.) De gu. à la fasce d'arg., acc. de six étoiles du même. Cq. cour. **C.:** un frêne, au nat. **S.:** deux lévriers de sa., coll. et enchaînés d'or. **D.:** LE ROY ET L'ESTAT.

Ashburnham de Broomham — *Sussex* (Baronet, 15 mai 1661.) Les armes précédentes, sans supports. **D.:** WILL GOD AND I SHALL.

Ashburton (Baron), v. **Baring** baron **Ashburton,** et **Dunning** baron **Ashburton.**

Ashby de Harefield — *Middlesex* (Baronet, 18 juin 1622. M. ét. le 23 déc. 1623.) D'azur au chev. d'or, acc. de trois aigles ép. d'arg. **C.:** une aigle de profil d'arg., cour. d'or.

Ashe de Twickenham — *Devonshire* (Baronet, 19 sept. 1660. M. ét. le 8 nov. 1734.) D'arg. à deux chev. de sa. **C.:** un basilic d'or, crêté et barbé de gu., surm. du *Cri:* FIGHT. **D.:** NON NOBIS, SED OMNIBUS.

Ashfield de Netherhall — *Suffolk* (Baronet, 27 juillet 1626. M. ét. vers 1727.) De sa. à la fasce d'arg., acc. de trois fleurs-de-lis du même.

Ashhurst de Waterstock — *Oxfordshire* (Baronet, 21 juillet 1688. M. ét. le 17 mai 1732.) De gu. à la croix engr. d'or, cant. au 1 d'une fleur-de-lis du même. **C.:** un renard arrêté, au nat. **D.:** VINCIT QUI PATITUR.

Ashley-Cooper comte de **Shaftesbury** — *Dorsetshire* (Baronet, 4 juillet 1622; baron *Ashley*, 20 avril 1661; baron *Cooper* et comte de *S.*, 23 avril 1672.) Ec.: aux 1 et 4 d'arg. à trois boeufs pass. de sa., accornés et onglés d'or (*Ashley*); aux 2 et 3 de gu. à la bande engr. d'or, acc. de six lions du même, rangés en orle (*Cooper*). **C.:** un boeuf de l'écu, coll. d'une couronne d'or, soutenu d'un chapeau de tournoi de gu., retr. d'herm. **S.:** à dextre un boeuf pareil à celui du cimier; à sen. un dogue d'azur, coll. d'une couronne d'or. **D.:** LOVE, SERVE.

Ashley de Winbourne — *Dorsetshire* (Baronet, 3 juillet 1622. M. ét. le 15 janv. 1628.) D'arg. à trois boeufs pass. de sa., accornés et onglés d'or. **C.:** un boeuf de l'écu, coll. d'une couronne d'or, soutenu d'un chapeau de tournoi de gu., retr. d'herm.

Ashtown (Baron), v. **Trench** baron **Ashtown.**

Asiès — *France.* D'azur à la bande d'arg., acc. de deux étoiles du même.

Asinari — *Asti.* D'azur à la tour d'or, ouv. et aj. du champ; à la bord. comp. de gu. et d'arg. Cq. cour. **C.:** un âne iss., au nat. **I.:** à dextre d'or et de gu., à sen. d'or et d'azur. **D.:** TUTTO AL FIN VOLTA.

Asinari — *Asti.* Ec.: aux 1 et 4 tranché d'arg. sur gu.; aux 2 et 3 d'or à une arbalète de sa. Sur le tout les armes précédentes d'*Asinari*. Cq. cour. **C.:** un vol coupé, à dextre d'arg. sur gu., à sen. d'or sur azur. **L.** conformes aux émaux du vol. **D.:** TIEN DROIT.

Asinari de Mombercello — *Italie.* Parti: au 1 d'azur à la tour d'or, bersée d'arg.; à la bord. comp. d'arg. et de gu.; au 2 tranché d'arg. sur gu.

Asinari de St.-Marsan (Comte de l'Empire français) — *Piémont.* D'azur à la tour d'or; à la bord. comp. de gu. et d'arg.

Asinga — *Frise.* Parti: au 1 d'or à la demi-aigle de sa., mouv. du parti; au 2 d'arg. à un ♁ de sa., surm. d'une couronne d'or. **C.:** une aigle iss. de sa., tenant au bec un ruban de sa. auquel est suspendu un écusson aux armes du 2.

Asini — *Florence.* D'or à la bande brét. de gu., acc. d'un écusson d'arg., posé en chef à sen., ch. d'une croix de gu.

Asino (dal) — *Vérone.* Coupé d'or sur gu. (*ou* d'or sur azur); à un âne ramp. au nat., br. sur le coupé.

Asio — *Esp.* D'arg. à un oiseau volant en fasce, au nat.

Aslaksen — *Dan.* D'azur à la bande d'arg., ch. de trois fleurs-de-lis d'or, posées en barres.

Aslaksen — *Dan.* D'azur à la croix échiq. de sa. et d'arg. **C.:** une tête et col de panthère de sin., vomissant des flammes de gu.

Asman — *Gueldre.* D'arg. à trois rencontres d'âne, au nat.

Asmentz, v. **Amance.**

Asmuth *dit* **Walmont** — *Saxe* (An., 1 juillet 1702.) Ec., d'azur à l'étoile d'arg., et de gu. à l'ancre d'or sans trabe, soutenue d'un tertre de sin. Enté en p. d'or au palmier terrassé de sin. Cq. cour. **C.:** le palmier, entre un vol de sa. **L.:** à dextre d'arg. et d'azur, à sen. d'or et de gu.

Asnbaum — *Aut.* Parti: au 1 de sa. à deux barres d'arg.; au 2 d'or plein. **C.:** deux prob., celle à dextre aux armes du 1, celle à sen. d'or.

Asnens baron **de Delley d'Avaize** — *Dauphiné.* D'azur au lion d'or, arm. et lamp. de gu.; à deux cotices du sec., br. sur le lion. **C.:** le lion, iss. **S.:** deux lions, au nat. **D.:** J. D. D., *ou* JUSSU DOMINI DEI.

Asnens comte **de Delley de Blancmesnil** (Comtes, fév. 1860.) Les armes précédentes.

Asnières — *France.* D'herm. à la fasce denchée de gu.

Asnières de la Chapelle — *Saintonge.* D'arg. à trois croiss. de gu. **C.:** une mélusine. **S.:** deux centaures [Comp. **Pons d'Asnières**].

Asnières de la Châtaigneraye (Marquis), princes **de Pons** — *Saintonge.* Coupé: au 1 d'arg. à la fasce bandée d'or et de gu. (*Pons*); au 2 d'arg. à trois croiss. de gu. (*Asnières.*) **S.:** deux sphinx.

Asnières de Loriol — *Bresse.* D'azur à la tour d'arg., senestrée d'un avant-mur du même, le tout maçonné de sa. **C.**: une tête et col de léopard. **T.**: deux anges. **D.**: 1° FERME COMME MA TOUR; 2° DEUS FORTISSIMA TURRIS.

Asolin — *Vérone.* Coupé d'azur sur gu.; au lévrier rampant d'arg., coll. d'or, br. sur le coupé, supp. de ses pattes un château de trois tours d'arg., celle du milieu supérieure, ouv. et aj. de sa.

Aspach — *Schwabisch-Hall* (*Wurt.*) Parti de sa. et d'arg.; à deux chicots, en pals, de l'un à l'autre. **C.**: deux prob., d'arg. et de sa.

Aspach — *Styrie* (M. ét. au 15e siècle.) D'or à deux fêtux au nat., passés en saut.

Aspach (Comtes) — *Bav., Styrie.* Tranché de gu. sur arg.; à deux flèches, posées en bandes, de l'un à l'autre. Cq. cour. **C.**: une tête et col de cygne de sa., ornée le long du dos d'une crête nébulée d'arg.

Aspan de Haag — *Aut.* (Barons du St.-Empire, 25 juillet 1566. M. ét. en 1645.) Ec.: aux 1 et 4 tranché de gu. sur azur; à la bande ondée d'arg., br. sur le tranché (*Aspan*); au 2 et 3 d'or au griffon de sa. (*Albrechtsheim*). Deux cq. cour. **C.**: 1° un vol cont., taillé de gu. sur azur, à la barre ondée d'arg., br. sur le taillé; **I.** d'arg. et de gu.; 2° le griffon, iss.; **I.** d'or et de sa.

Aspelkamp ou Espelcamp — *Westphalie* (M. ét. vers la fin du 16e siècle.) D'or à trois fuseaux de gu. **C.**: deux ceps de vigne, passés en saut., chacun fruité d'une grappe de raisins, le tout au nat.

Aspelt — *Luxemb.* D'azur à l'aigle ép. d'arg.

Asperen (van) — *Holl.* (M. ét.) D'arg. à deux fasces brét. et c.-brét. de gu., acc. au canton dextre du chef d'une meriette de sa. Cq. cour. **C.**: un vol de l'écu; ou trois membres d'aigle d'arg., la patte et la griffe d'or, les griffes en haut, empoignant chacune un trèfle vert. de gu.; ou, deux membres d'aigle d'or, les griffes en haut, empoignant ensemble une boule d'azur. — *Ou:* D'or à l'aigle ép. de sa., bq. et m. de gu., ch. sur son estomac d'un écusson aux armes d'*Arkel*. **C.**: un vol à l'antique, d'or et de sa. **L.** des mêmes émaux.

Asperen (van) — *Holl.* D'arg. à trois croiss. de sa., le premier ch. d'un besant d'or (*Arm. v. G.*)

Asperen (van) — *Holl.* Coupé: au 1 d'azur à deux épées d'arg., garnies d'or, passées en saut.; au 2 d'arg. à deux fasces brét. et c.-brét. de gu., acc. en chef de deux meriettes de sa.

Asperen (van) — *Holl.* De gu. à trois crémaillères d'arg., rangées en fasce, attachées chacune par un anneau à une tige de fer, posée en fasce, du même; le tout acc. en chef de deux têtes de léopard d'or.

Asperen (van) van Vuren, v. **van Vuren.**

Asperg ou Hohenasperg (Comtes) — *Souabe.* De sa. au gonfanon parti d'arg. et de gu. **C.**: un mitre épiscopal parti d'arg. et de gu.

Asperling — *Suisse.* D'or au lion d'azur. — *Ou:* D'arg. au lion d'azur, arm., lamp. et cour. d'or. Cq. cour. **C.**: le lion, iss.

Aspermont — *P. des Grisons.* De sa. à la fasce d'arg. **C.**: deux prob., aux armes de l'écu; *ou*, un vol de sa., l'aile dextre ch. d'une barre d'arg. et la sen. d'une bande du même [**V. Fingi van Aspermont**].

Asperslagh — *Holl.* D'azur à quatorze bes. d'arg., 4, 4, 3, 2 et 1 (*Arm. v. G.*)

Aspiers — *Art.* D'azur à trois chev. échiq. d'or et de gu.

Aspit de St.-Amand — *Lang., Guyenne.* D'or au pin arr. de sin.; au chef d'azur, ch. d'un croiss. d'arg., entre deux étoiles d'or. **T.**: deux sauvages.

Asport — *France.* D'arg. à la tour de gu., maçonnée et portillée de sa., posée sur un rocher de sin.

Aspre (Barons d'), v. **Hoebroeck** barons **d'Aspre.**

Aspremont — *Champ. Armes anc.:* Parti d'azur et de gu.; à l'aigle d'arg., bq. et m. d'or, br. sur le tout. Cq. cour. **C.**: une aigle iss. d'arg., bq. d'or. — *Armes mod.:* De gu. à la croix d'or. **C.**: un écran hexagone aux armes de l'écu, frangé et houppé d'or [Comp. **Oryot d'Aspremont**].

Aspremont — *Lorr.* De sa.; au chef d'arg., ch. de trois meriettes de gu.

Aspremont — *Poitou.* De gu. au lion d'or, cour. d'azur.

Aspremont — *France.* D'arg. à la fasce de gu., acc. d'un écusson bandé d'arg. et de gu., posé au canton dextre du chef.

Aspremont de Lynden (Comtes) — *Aut.* De gu. à la croix d'or (*Lynden*). Sur le tout d'azur à l'aigle d'arg., bq. et m. d'or (*Este*). Cq. cour. **C.**: l'aigle. **S.**: deux lévriers de sa., coll. d'or. *Manteau* de gu., doublé d'herm.

Aspremont de Lynden et de Reckheim — *P. de Liége, Aut.* (Barons de *Reckheim*, 6 nov. 1500; comtes de *Reckheim* et du St.-Empire, 31 mars 1623; branche éteinte le 19 sept. 1819.) Ec.: aux 1 et 4 de gu. à la croix d'or (*Lynden*); aux 2 et 3 d'or au lion de gu. (*Reckheim.*) Sur le tout d'azur à l'aigle d'arg., bq. et m. d'or (*Este*). Trois cq. cour. **C.**: 1° un lévrier assis et cont. de sa., coll. et bouclé d'or; **I.** d'or et de gu.; 2° l'aigle; **I.** d'arg. et d'azur; 3° le lion, iss.; **I.** d'or et de gu. **S.**: un lévrier d'arg. et un lévrier de sa., coiffés chacun d'un casque d'arg.

Aspremont de Lynden de Barvaux — *Hainaut* (Vicomtes de *Dormael*, 31 déc. 1562; barons du St.-Empire, 1583 et 1610; confirmation du titre de comte d'*Aspremont* et création du titre de comte de *Lynden* et du St.-Empire, 16 mars 1676.) D'azur à l'aigle d'arg., bq. et m. d'or (*Este*), ch. sur son estomac d'un écusson de gu. à la croix d'or (*Lynden.*) Deux cq. cour. **C.**: 1° une aigle d'arg., bq. et m. d'or; 2° un lévrier assis de sa., coll. et bouclé d'or. **T.**: deux sauvages de carn., ceints et cour. de lierre, arm. de massues. *Manteau* de pourpre semé d'aigles ép. de sa., doublé d'herm.

Aspres — *Dauphiné.* D'or au saut. de gu.

Assailly (Comtes) — *Poitou.* D'azur à trois lis de jardin d'arg., tigés et feuillés de sin. **S.**: deux lions *ou* deux griffons d'or. **D.**: TERRIS ALTIUS.

Assalene de la Gardette — *Dauphiné.* D'azur au croiss. d'arg., soutenant une comète à sept rais du même.

Assalit, Assally ou de Sailly — *France.* D'azur semé d'étoiles d'arg.; au lion du même, br. sur le tout [*Gilbert d'A.*, grand-maître de l'ordre de St.-Jean de Jérusalem, vers 1161.]

Assandri — *Milan.* Coupé: au 1 d'or à l'aigle de sa., cour. du champ; au 2 d'or à un château sommé de deux tours de gu., ouv. du champ, acc. d'un drapeau d'arg., attaché à sa hampe brunâtre, entre les deux tours, mouv. du flanc de la tour sen. et posé en bande.

Assanes — *Grèce.* De gu. au lion d'or, cour. du même.

Assanti — *Italie.* De sa. à trois pals d'or; à la fasce du même, br. sur le tout.

Assas — *Lang.* D'azur à une fleur-de-lis d'or en chef, deux étoiles du même en flancs et un rocher d'arg. en p.

Assas — *Lang.* D'azur à trois fleurs-de-lis épanouies d'or. — *Ou:* D'azur à la tour, surm. d'une coeur enflammé et acc. de trois étoiles rangées en chef, le tout d'or; au chef échiq. d'or et d'azur.

Assas de Montdardié — *Lang.* D'or au chev. d'azur, acc. en chef de deux pins de sin. et en p. d'un croiss. de gu.; au chef du sec., ch. de trois étoiles du premier.

Assche (van) — *Brab.* De sa. au lion d'arg.

Assche (van) — *Brab.* Echiq. d'arg. et de sa., de cinq tires, chacune de cinq points. Cq. cour. **C.**: un buste d'homme, hab. aux armes de l'écu, coiffé d'un chapeau à larges bords de sa. **S.**: deux lions d'or, arm. et lamp. de gu.

Assche (van) *dit* **de Grimberghe** — *Brab.* D'or à la fasce d'azur; au saut. de gu., br. sur le tout. **C.**: un dragon ailé. *Cri:* BERTHOUT. (**Assche.**

Assche (van), v. **van den Steene** *dit* **van Assche** (Marquis **d'**), v. **Coutereau** barons **de Janche**, comtes **van der Noot** et barons **Taye**, marquis **d'Assche.**

Asschenberg — *Amsterdam.* D'or; au chef de gu., ch. de deux annelets du champ. **C.**: un annelet d'or, entre un vol de gu., chaque aile ch. d'un annelet d'or.

Asse — *Poitou.* D'azur à trois aigles d'or, bq. et m. de gu.

Assé — *Maine.* Emanché en pal d'arg. et de sa., de huit pièces.

Asseburg (von der) — *Prusse, Anhalt* (Barons, 29 juillet 1747; comtes, 3 juillet 1816. M. ét. le 17 août 1851.) Ec.: aux 1 et 4 de gu. à deux clés d'arg., passées en saut.; aux 2 et 3 d'arg. à une aigle de sa., sommée d'une couronne à neuf perles. Sur le tout d'*Asseburg*, qui est d'or au loup ramassé de sa. Deux cq. cour. **C.**: 1° celui d'*Asseburg*, qui est une colonne de gu., ch. d'un besant d'arg. et sommée de trois plumes de paon, au nat.; **I.** d'or et de sa.; 2° l'aigle du 2; **I.** d'arg. et de sa. **S.**: deux loups au nat.

Asseburg (Barons **von der**) — *Prusse.* D'or au loup ramassé, au nat. Cq. cour. **C.**: un chapeau pyramidal de gu., ch. d'un besant d'arg., cour. d'or et sommé de trois pl. d'aut.

Digitized by Google

Asseburg (von der) — *Silésie* (Barons, 29 juillet 1747.) Ec.: aux 1 et 4 de gu. à deux bras, en pals, parés d'or, rebr. d'azur, les mains de carn. tenant deux bannières passées en saut., celle à dextre de sa. et celle à sen. d'or, chaque bannière ch. du chiffre F R d'or, surm. d'une couronne royale du même; aux 2 et 3 d'or au loup ramassé, au nat. Sur le tout d'arg. à l'aigle de Prusse, ch. sur sa poitrine du chiffre F R d'or, surm. d'une couronne royale du même. Trois cq. cour. **C.**: 1° les meubles du 1; 2° l'aigle; 3° une colonne de gu., ch. d'une bombe allumée au nat., et sommée d'une queue de paon au nat. **L.** de gu. et d'azur. **T.**: deux Mores, cuirassés d'arg., ceints d'un tablier palé d'azur et de gu., coiffés d'un turban d'arg. sommé d'une aigrette d'or, chacun tenant une lance d'arg. armée d'or.

Asseburg (von der) von Falkenstein — *Prusse* (Comtes, 15 oct. 1840 et 4 fév. 1854.) Ec.: au 1 d'azur à trois faucons ess. et cont., au nat., l'un sur l'autre; aux 2 et 3 parti: *a.* d'arg. à la demi-aigle de sa., mouv. du parti; *b.* fascé d'or et de sa., de quatre pièces; au 4 d'arg. à un casque grillé, au nat. Sur le tout d'*Asseburg*, qui est d'or au loup ramassé de sa. Trois cq. cour. **C.**: 1° un faucon ess. et cont., posé sur une pierre, le tout au nat.; 2° le cimier d'*Asseburg*, qui est une colonne de gu., ch. d'un besant d'arg. et sommée de trois plumes de paon au nat.; 3° six pl. d'aut. **T.**: deux sauvages, arm. de massues.

Asseburg Hornhausen und Neindorf (von) — *Prusse* (An., 26 juillet 1862.) Coupé, d'or au loup naiss. de sa., lamp. de gu, mouv. du coupé, sur sa. à trois cornes de bouquetin d'arg., les deux du chef adossés; à la fasce de gu., br. sur le coupé. **C.**: une colonne de gu., sommée de trois plumes de paon au nat. **L.** d'or et de sa.

Assel (von der) ou **Ossel** — *Silésie* (M. ét.) D'azur au buffle pass. de sa. **C.**: le buffle, iss. **L.** d'azur et de sa.

Asselen — *Westphalie.* Coupé: au 1 d'arg. au lion naiss. de sa., mouv. du coupé; au 2 de sa. à trois annelets d'arg. **C.**: le lion iss., entre un vol d'arg. et de sa.

Asseliers, v. **Anseliers.**

Asselin — *France.* D'azur à trois croix de Malte d'arg.

Asselin de Villequier — *Norm.* D'azur au chev. d'arg., acc. en chef de deux étoiles d'or et en p. d'un croiss. du sec.

Asseline — *Ile-de-Fr.* D'azur au chev. d'herm., acc. en chef de deux étoiles d'or et en p. d'un croiss. d'arg.

Asselt (van) — *Holl.* Fascé de sa. et d'arg. (*Arm. v. G.*)

Asselt (van) — *Gueldre.* Ec.: au 1 d'arg. à l'aigle de profil cont. de sa., le vol levé; au 2 d'azur au lévrier pass. d'arg.; au 3 d'arg. à trois trèfles de sin.; au 4 d'or à trois têtes de biche de gu. **C.**: un arbre de sin., entre un vol d'arg. **L.**: à dextre d'arg. et de sa., à sen. d'arg. et d'azur.

Asselt (von) — *Westphalie.* De gu. à la fleur-de-lis d'or. **C.**: un tête et col de cerf de gu., ramée d'or.

Assenburg (van) — *Holl.* De gu. au cheval pass. d'arg.

Assendelft (van) — *Holl.* (M. ét.) De gu. au cheval pass. d'arg. Cq. cour. **C.**: une tête et col de cheval d'arg., accostée de deux flambeaux allumés au nat., *ou* posée entre un vol-banneret. — On trouve encore: une tête et col de griffon d'arg., entre deux faucilles affr. d'arg., emm. de gu., le tranchant dentelé [Plus tard cette maison écartelait ses armes de celles de la famille de *Haarlem*, qui étaient: De gu. à la croix d'arg., cant. de seize meriettes du même.]

Assendelft (van) — *Harlem.* De gu. au cheval pass. d'arg.; au chef parti: *a.* d'arg. à une fleur-de-lis de gu.; *b.* d'arg. à une feuille de nénuphar de sin. **C.**: un griffon iss. d'or.

Assendelft (van) de Coningh — *Holl.* Ec.: aux I. et IV. d'or à une aigle de profil de sa., volante au-dessus d'un fascé-ondé d'azur et d'arg. de quatre pièces (*de Coningh*); aux II. et III. c.-éc.: aux 1 et 4 de gu. au cheval pass. d'arg. (*Assendelft*); au 2 d'azur à deux saumons adossés d'arg., passés dans une couronne d'or (*Storm*); au 3 d'or à une étoile (8) de sa. (*Alphen*). **C.**: 1° une aigle de profil de sa., cont.; I. d'or et de sa.; 2° un cheval iss. d'arg., entre un vol à l'antique, l'aile de devant d'arg., celle de derrière d'or; I. d'arg. et de gu.

Assenede (van) — *Bruges.* D'or au chev. de sa., acc. de trois hures de sanglier du même, défendues d'arg., lamp. de gu. **C.**: une hure de sanglier de l'écu.

Assenois ou **Assenoy** — *Lorr.* De gu. à la fasce d'arg., ch. de trois meriettes d'azur et acc. en p. d'une autre meriette d'or.

Asser — *Amsterdam, la Haye.* D'azur à la bande d'arg.; à la bord d'or [Quelquefois la bord. est ch. de quatre A de sa., posés dans les cantons.] **S.**: deux lions reg. au nat.

Assérac — *Bret.* (M. ét.) Gironné d'or et d'azur. **D.**: FRANC À TOUT VENANT.

Asset — *Brab.* Ec.: aux 1 et 4 d'or au lambel de trois pendants de sa.; aux 2 et 3 échiq. d'arg. et d'azur.

Assezat — *Toulouse.* De gu. au cygne d'arg.; au chef d'or, ch. de trois étoiles d'azur.

Assezat de Gauré — *Lang.* D'azur au chev. d'or, acc. en p. d'une cygne d'arg., nageant dans une eau du même; au chef de gu., ch. de trois étoiles d'or.

Assheim — *Silésie.* D'arg. à deux bandes, la première de sa. et la sec. de gu.; au lévrier de sa., coll. et bouclé d'or, courant entre ces bandes. Cq. cour. **C.**: le lévrier, iss., entre un vol, l'aile dextre de sa. au pal d'arg., l'aile sen. d'arg. au pal de gu. **L.**: à dextre d'or et de sa., à sen. d'arg. et de gu.

Assheton de Lever — *Lancashire* (Baronet, 26 juin 1620. M. ét. le 19 juin 1697.) D'arg. à une étoile de sa. **C.**: un faucheur, posé sur un chapeau de tournoi de gu., retr. d'herm. **D.**: NEC ARROGO, NEC DUBITO.

Assheton de Middleton — *Lancashire* (Baronet, 17 août 1660. M. ét. le 31 déc. 1765.) Les armes précédentes.

Assier — *Forez.* D'arg. à trois bandes de gu. **D.**: JE SUIS DE BONNE TREMPE.

Assier de la Chassagne — *Forez.* Ec.: aux 1 et 4 d'arg. à trois bandes de gu.; aux 2 et 3 d'arg. au chev., acc. en chef de deux étoiles et en p. d'une roue, le tout d'azur.

Assier de Valenches — *Auv., Martinique.* D'arg. à trois bandes de gu. **S.**: deux lions, au nat. **D.**: SANS ROUILLE.

Assignies — *Art., Berry, Bourg., Brab.* (Marquis de *Wendi*, oct. 1676.) Fascé de gu. et de vair, de huit pièces. Cq. cour. **C.**: un More iss., tenant de sa main dextre étendue une flèche d'arg., en barre, la pointe en bas, et de sa sen. une rondache d'arg. **S.**: deux lions, au nat. **(d'Oisy.**

Assignies d'Oisy, v. **Tournay d'Assignies**

Assigny — *Auxerrois, Nivernais.* D'herm.; au chef de gu., ch. d'une fasce vivrée d'or.

Asslabing — *Vienne.* D'arg. à une boule de gu. **C.**: la boule, sommée d'un panache de plumes de coq de sa., et soutenue d'un coussin d'arg., houppé d'or.

Assmann — *Allem.* Tranché d'arg. sur gu.; au tronc d'arbre arr., au nat., posé en bande, br. sur le tranché. Cq. cour. **C.**: un homme iss., hab. de sa., ceint d'or, coiffé d'un bonnet de sa., retr. du même, tenant de chaque main un cep de vigne au nat. **L.**: à dextre d'or et de sa., à sen. d'arg. et de gu.

Assognon — *Flandre.* De gu. à la fasce d'arg., acc. de trois los. du même.

Assonleville barons **de Bouchout** — *Brab., Art.* (M. ét.) D'arg. à la fasce de sa., ch. de trois molettes du champ. **C.**: un vol d'arg., *ou* une étoile d'or, entre un vol à l'antique de sa. et d'arg. **D.**: SUIVEZ DIEU.

Assonneville — *Bruges.* De gu. au lion d'or.

Assonval, v. **Arsonval.**

Assonville — *Cambr.* D'or à une coquille de gu.

Assonville — *Art.* D'arg. à deux chev. d'azur, acc. en chef de deux étoiles du même.

Assonville — *Pic.* D'azur à une bande dentelée d'arg., acc. d'une étoile du même, posée en canton sen. du chef.

Assonville — *France.* D'or au lion d'azur, arm. et lamp. de gu.

Assonville — *France.* D'azur au chev. d'or, acc. de trois étoiles du même.

Assy — *Berry.* D'arg. au lion de sa., arm. et lamp. de gu.; au chef du même, ch. de deux croiss. adossés du champ.

Assye — *Norm.* D'arg. à deux lions léopardés de sa., lamp. de gu., l'un sur l'autre.

Astaller — *Munich* (M. ét. vers 1520.) Parti de sa. et d'arg., au chicot de sin., br. sur le parti, feuillé de chaque côté de deux feuilles de chêne de sin. **C.**: une chimère iss. de sa., le visage de carn., la tête sommée de deux chicots de sin., chacun feuillé à l'ext. de deux pièces du même. **L.** d'arg. et de sa.

Astalli — *Rome.* D'arg. à trois roses d'azur, 2 et 1, acc. en p. de deux feuilles de scie de gu., posées en pals, mouv. de la p., les dents opposées; à la bord. émanchée d'arg. sur azur.

Astanières comtes **de la Cour** — *Lang.* Ec.: au 1 d'or à deux lions affr. de gu., soutenant de leurs pattes un coeur du même; au 2 d'arg. au corbeau de sa., sur une terrasse de sin. (*Corbières*); au 3 d'or à trois bandes de sa.; au chef du même, ch. d'un lion naiss. d'or, et soutenu d'une divise de gu., ch. de trois roses d'arg. (*Fraissinet de Vessas*); au 4 de gu. à l'ai-

gle d'or, cour. d'azur, bq., m., onglé et langué d'arg. (*de la Cour*. Sur le tout d'arg. à trois fasces de gu., et au chef d'azur, ch. d'un croiss. d'arg. entre deux étoiles d'or (*Astanières*).

Astarac, v. **Estrac.**

Aste (d') ou d'Asti — *Rome.* D'or au lion d'azur, cour. du champ; à cinq cotices voûtées de gu., br. sur le tout. — *Ou:* D'or à cinq cotices en barres de gu.; au lion d'azur, cour. du champ, br. sur le tout. Cq. cour. **C.:** cinq pl. d'aut.: de gu., d'azur, d'azur et de gu. **L.:** à dextre d'or et de gu., à sen. d'or et d'azur.

Astensanalu — *Esp.* De gu. à deux boeufs arrêtés de sa., l'un sur l'autre, surmontés d'un bras, arm. d'arg., mouv. du canton sen. du chef; à la bord. d'arg., ch. d'une chaine d'azur.

Aston (van) — *Anvers* (An., 4 juin 1755.) Tiercé en fasce: au 1 de sa. à deux fermaux ovales d'or, couchés et accostés; au 2 d'azur plein; au 3 d'arg. au fer de moulin de sa. **C.:** un vol d'arg. **L.** d'arg. et de sa.

Aston (van) — *Brab. sept.* Ec.: aux 1 et 4 fascé d'arg. et de gu., de quatre pièces; au 2 de gu. à la fasce d'or, acc. de huit bes. du même, 4 rangés en chef et 4 rangés en p.; au 3 d'arg. à trois mouch. d'herm. de sa.; au 4 fascé d'or et de gu., de quatre pièces.

Aston (von) — *Allem.* Tranché d'or sur gu.; au lion tranché de sa. sur arg., tenant de ses pattes un chicot au nat., en pal. Cq. cour. **C.:** un lion iss. d'or. **L.:** à dextre d'arg. et de gu., à sen. d'or et de sa.

Aston (Barons von) — *Aut.* De gu. à deux chev. d'azur, le bord supérieur cannelé, le bord inférieur uni, bordés d'arg. **C.:** un cor-de-chasse d'arg., lié de gu., soutenu d'un cousain du même, houppé d'or.

Astoney — *Brab.* D'arg à la fasce d'azur, acc. de trois merlettes de sa., rangées en chef. Cq. cour. **C.:** une merlette de sa. **L.** d'arg. et d'azur.

Astor — *Bigorre.* De gu. à trois flèches d'or, arm. et empennées d'arg., les pointes en bas.

Astor — *Prusse* (An., 18 janv. 1844.) D'azur à une étoile d'arg. **C.:** un homme iss., posé de profil, hab. d'azur, décochant une flèche d'un arc; entre un vol de sa. **D.:** GOTT IST GROSS.

Astor (Comtes d'), v. **Gramont** comtes **d'Astor.**

Astéral — *France.* D'azur à cinq bes. d'or, 2, 1 et 2.

Asterpe, v. **Alstorp.**

Astervant — *Prov.* De gu. à l'aigle d'or.

Astfeld barons de Widrzy (anciennement **Ulster**) — *Bohême* (An., avec le prédicat de *Rosenthal*, 20 mai 1580; chevaliers, avec le prédicat d'*Astfeld*, 10 mai 1665; barons, 18 oct. 1755. M. ét. le 7 août 1827.) **Ec.:** au 1 de gu. à deux prob. d'arg.; au 2 de sa. à une couronne royale d'or, fourrée de gu.; au 3 de sa. à trois poissons nageants d'arg., l'un sur l'autre (*Kurzbach de Trachenberg*); au 4 de gu. au lévrier d'arg., coll. du champ, bordé et bouclé d'or, assis sur un coussin de gu., bordé et houppé d'arg. Sur le tout d'*Ulster de Rosenthal* qui est de sa. au chev. d'arg., acc. de trois roses à quatre feuilles du même. Trois cq. cour. **C.:** 1re les prob. du 1; 2e une aigle de sa., bq., m. et cour. d'or; 3e les meubles du 4. **L.** d'or et de sa. **S.:** deux lions d'or. **D.:** FIDELITER ET CONSTANTER.

Astfeld, v. **Alsteri d'Astfeld** et **Osterstock d'Astfeld.**

Asti (d'), v. **d'Aste.**

Astier (Comtes) — *Brab., Hainaut* (M. ét.) D'or à la bande de sa. **S.:** deux lions d'or, arm. et lamp. de gu., tenant chacun une bannière aux armes de l'écu, frangée d'or, la lance d'azur.

Astier — *Prov.* (An., vers 1740.) D'arg. à l'arbre tarrassé de sin.; au chef d'azur, ch. d'un soleil d'or entre deux étoiles du même.

Astier des Gardiers — *Dauphiné.* De gu. au chev. d'arg., acc. en p. d'une rose du même; au chef d'azur, ch. de trois étoiles d'or.

Astiriau — *Guipuzcoa.* De gu. à la bande d'or enclouée de deux têtes de dragon de sin., acc. en p. d'un cheval cabré, sellé et bridé au nat.

Astley lord **Astley** — *Warwickshire* (M. ét. au 14e siècle.) D'azur à une quintefeuille d'herm. Cq. cour. **C.:** un panache de sept pl. d'aut. de gu., sommé d'une autre plume d'or.

Astley d'Everleigh — *Wiltshire* (Baronet, 15 août 1821.) D'azur à une quintefeuille d'herm. **C.:** un chapeau de tournoi de gu., sommé d'un panache de sept pl. d'aut. du même. **D.:** FIDE SED CUI VIDE.

Astley baron Hastings — *Norfolk* (Baron *Hastings*, 1299; baronet *Astley d'Everleigh*, 25 juin 1660; ren. du titre de baron *Hastings*, 18 mai 1841.) Ec.: au 1 d'azur à une quintefeuille d'herm.; à la bord. engr. d'or (*Astley*); au 2 d'arg. au lion de gu., cour. d'or (*Constable*); au 3 d'arg. à deux lions léopardés de gu., l'un sur l'autre (*le Strange*); au 4 d'or à la manche mal-taillée de gu. (*Hastings*). Cq. cour. **C.:** cinq pl. d'aut. d'arg. **S.:** deux lions de gu., cour. d'or, ornés chacun d'un collier du même auquel est suspendu un écusson d'or ch. d'une manche mal-taillée de gu. **D.:** JUSTITIÆ TENAX.

Astley de Melton-Constable — *Warwickshire* (Baronet, 21 janv. 1642. M. ét. le 7 sept. 1659.) D'azur à une quintefeuille d'herm.; à la bord. engr. d'or. Cq. cour. **C.:** cinq pl. d'aut. d'arg.

Astley de Patshull — *Staffordshire* (Baronet, 13 août 1662. M. ét. le 22 déc. 1771.) D'azur à une quintefeuille d'herm., acc. en chef d'un croiss. d'or; à la bord. engr. du même. Cq. timbré d'une couronne d'arg. **C.:** un panache de sept pl. d'aut. de gu., sommé d'une autre plume d'or.

Astmer — *Allem.* De sa. au lion d'or, tenant de ses quatre pattes une branche feuillée de sin., courbée en demi-cercle. Cq. cour. **C.:** le lion, iss.

Astolfa — *Vérone.* D'azur à une femme, hab. d'arg., tenant de ses mains levées un voile d'arg. flottant au-dessus de sa tête.

Aston d'Aston — *Cheshire* (Baronet, 25 juillet 1628. M. ét. le 22 mars 1815.) Divisé en chev. de sa. sur arg. **C.:** une tête d'âne, au nat. **D.:** PRÊT D'ACCOMPLIR.

Aston lord **Aston de Forfar** — *Ecosse* (Lord *A.*, 28 nov. 1627. M. ét. le 21 janv. 1845.) D'arg. à la fasce de sa., acc. de trois los. du même, rangées en chef. **C.:** une tête et col de boeuf de sa. **T.:** deux guerriers romains, arm. de toutes pièces, le visage, les mains et les genoux de carn., tenant chacun un bouclier. **D.:** NUMINI ET PATRIÆ ASTO.

Astor — *Esp.* De gu. à trois éperviers d'or; à la bord. comp des deux émaux.

Astore — *Milan.* Tiercé en fasce: au 1 d'or à l'aigle de sa., arm. du champ; au 2 d'arg. à un château de gu., sommé d'une tour sans créneiures du même; ledit château adextré d'un serpent de sin., courbé en demi-cercle, la courbe en haut, la tête à sen., percé d'un javelot d'arg. en bande, le fer en bas, et senestré d'un arbre au nat., en barre, mouv. de la base du château; au 3 barré d'arg. et d'azur.

Astorg — *Lang., Quercy, Paris* (Barons, 1809; comtes, 30 août 1825.) D'or à l'aigle ép. de sa.

Astorg — *Limousin.* De gu., au chef d'arg.

Astorg (Comtes) — *Aut.* (M. ét. en 1828.) De sa. au faucon d'arg., longé et grilleté d'or, posé sur une main gantelée du même, mouv. de l'angle sen. de la p., surm. de deux fleurs-de-lis d'arg et acc. en p. d'une demi-fleur-de-lis du même, mouv. du canton dextre de la p.

Astorg — *Toulouse.* De gu. à deux besants-tourteaux partis d'arg. et de gu., l'un sur l'autre; à la bord. comp. d'arg. et de gu. (ép. d'arg.

Astorg d'Aubarède — *Lang.* D'azur à l'aigle

Astouaud — *Prov.* De gu. à l'aigle d'or, bq. et m. d'azur [Comp. **Astuard** marquis **de Murs.**]

Astoviza — *Esp.* De gu. à la bande de sin., enclouée de deux têtes de dragon du même, lamp. de gu.; et deux autres têtes pareilles, mouv. du canton sen. du chef et du canton dextre de la p.; ladite bande acc. de deux écussons d'arg., chacun ch. de trois bandes d'azur.

Astrau (Barons d'), v. Comtes **van der Pahlen.**

Astres — *Prov.* D'or au griffon de gu.; à la bande d'azur, br. sur le tout et ch. de quatre étoiles d'arg.

Astrié — *Lang.* (An., 3 avril 1824.) D'azur à la tour d'arg., accostée de deux roses d'or.

Astriès — *Prov.* De gu. à cinq éperviers d'or, grilletés du même, longés de sa., posés 2, 2 et 1.

Astrop, v. **Alstorp** ou **Asterpe.**

Astros — *Toulouse.* D'azur à trois étoiles d'or.

Astrouin — *Prov.* (An., 1578.) D'azur au lion d'or, levant le pied dextre appuyé sur un tronc d'arbre d'arg., et acc. d'un soleil d'or mouv. de l'angle dextre du chef et d'une rose d'or en p.; au chef de gu., ch. de trois étoiles du sec.

Astrue — *Vivarais.* Fascé (*ou* fascé-contrefascé) d'or et de gu.

Astrue — *Lang.* D'or au chev. de gu., acc. de trois trèfles de sa.

Astuard marquis **de Murs** — *Prov.* De gu. à l'aigle d'or, bq. et m. d'azur. **D.:** FOI À QUI L'A.

Astudillo — *Florence.* Ec.: aux 1 et 4 de gu. au château sommé de trois tourelles d'or, ouv. du champ; aux 2 et 3 d'azur à un arbre d'or, acc. d'un renard pass. d'arg., br. sur le pied du fût.

Astugues — *Gasc.* Ec.: aux 1 et 4 d'or à trois pals de gu.; aux 2 et 3 d'arg. à une hache de sa.

Astuni — *Navarre.* D'arg. à deux loups pass. de sa., l'un sur l'autre; à la bord. de gu., ch. de huit flanchis d'or.

Digitized by Google

Aswalter — *Allem.* D'or au chevron, divisé en chevron de gu. sur arg., acc. en chef de deux colombes volantes et affr. au nat. et en p. d'un arbre de sin. entre une ramure de cerf au nat., le tout soutenu d'un tertre de sin. Cq. cour. **C.**: l'arbre entre la ramure, sur le tertre. **L.**: à dextre d'or et d'azur, à sen. d'arg. et de gu.

Aszhelm — *Silésie.* D'arg. au lévrier de sa., coll. d'or, courant en bande entre deux cotices, dont la première est de sa. et l'autre de gu. Cq. cour. **C.**: le lévrier, iss., entre un vol, l'aile dextre de sa. à la barre d'arg., l'aile sen. d'arg. à la bande de gu. **L.** d'arg. et de gu.

At — *Toulouse.* D'azur au chev., acc. en chef de deux étoiles et en p. d'un soleil, le tout d'or; l'écu bordé du même.

Atai, v. **Attal.** **(laya.**

Atalaya (Comtes **d'**). v. **Manuel** comtes **d'Ata-**

Ataudière (Marquis **de l'**), v. **de la Porte** marquis **de l'Ataudière.**

Atems — *Frioul.* D'arg. au lion de gu.

Atenhove (van) — *P. d'Utrecht.* D'or au chev. de gu., ch. de trois coquilles du champ.

Athalin — *Franche-Comté, Alsace.* D'azur au chev. d'or, acc. en chef de deux étoiles d'arg. et en p. d'une ancre du même. — (Baron de l'Empire, 1813.) D'azur au chev., acc. en chef de deux étoiles et en p. d'une ancre, le tout d'arg., la jambe sen. du chev. ch. d'une épée de sa., posée en bande. **D.**: VOTUM PATRIA, DUX HONOS.

Athéaud, v. **Athiaud.**

Athemstetter — *Allem.* Parti: au 1 coupé: *a.* tranché d'or sur sa.; *b.* de sa., bordé en chef et à sen. d'or; au 2 d'arg. à la demi-aigle de sa., mouv. du parti. **C.**: trois pl. d'aut.: de sa., d'arg. et d'or. **L.** d'or, d'arg. et de sa.

Athènes (Ducs **d'**), v. **Brienne** et **de la Roche** — ducs **d'Athènes.**

Athenheimer — *Aut.* (M. ét.) Parti d'arg. et de gu.; à la rose tigée, br. sur le parti, entre deux pl. d'aut., le tout de l'un à l'autre, enfilé d'une couronne d'or et soutenu d'un tertre de sin. Cq. cour. **C.**: un dextrochère de carn., posé sur le coude, tenant un cimeterre au nat., et mouv. d'un vol à l'antique de sa., ch. d'une fasce d'arg., surch. d'une rose de gu. **L.** d'arg. et de gu.

Athenoul de Gourdon — *Dauphiné.* De gu. au château sommé de trois tourelles du même, celle du milieu plus élevée, le tout maçonné et portillé de sa.; au chef d'azur, ch. d'un croiss. d'arg. entre deux roses du même.

Athenry (Baron), v. **Birmingham** baron **Athenry.**

Athiaud — *Lyonnais.* D'azur à trois épis d'or.

Athiaud de Montchanin — *Forez.* De gu. à trois lions léopardés d'or, l'un sur l'autre.

Athies — *Bourg.* D'arg. à trois fasces de sa.; à la bande de gu., br. sur le tout.

Athin — *P. de Liége.* D'arg. au chev. de gu. **C.**: une coupe renv. d'or, accostée de deux pattes de lion de gu., les griffes en haut.

Athlone (Comte **d'**), v. **van Reede-Ginkel** comte **d'Athlone.** **(lumney.**

Athlumney (Baron), v. **Somerville** baron **Ath-**

Atholl (Comte, marquis et duc **d'**), v. **Murray** duc **d'Atholl** et **Strabolgi** comte **d'Atholl.**

Athon — *Poitou.* D'arg. à cinq fleurs-de-lis d'azur; au canton de gu., ch. d'un croiss. d'or.

Athose — *Franche-Comté.* De gu. à cinq quintefeuilles d'arg., 2, 1 et 2.

Athoze — *P. de Mâcon.* D'arg. au chêne arr. de sin.

Atienza — *Aragon.* D'azur à l'aigle d'or.

Atienza — *Andalousie.* Parti, d'azur à trois fasces d'arg., penchées de dextre à sen., et d'azur à deux bâtons alésés d'or, passés en saut.; au pal de sin., br. sur le parti, ch. d'une tour sommée de trois tourelles d'arg., ouv. et aj. de sa.

Atkins de Clapham — *Surrey* (Baronet, 13 juin 1660. M. ét. le 19 juin 1756.) D'azur à trois fasces d'arg., acc. de trois bes. d'or, rangées en chef. **C.**: une cigogne au nat., foulant aux pieds un dragon de sin. qu'il perce de son bec.

Atlickon (Barons) — *Suisse.* De sa. à deux demi-vols adossés d'arg. **C.**: deux prob., de sa. et d'arg., ornées chacune à l'ext. de trois plumes de paon au nat.

Atlikon (Barons) — *Suisse.* D'or au lion naiss. de sa. **C.**: deux cornes de buffle, de sa. et d'or.

Aton — *Lincolnshire* (Barons féodaux. M. ét. au 14e siècle.) D'or à trois fasces d'azur; au canton de gu., ch. d'une croix florencée d'arg.

Atrio (de) de St.-Géry — *Bruxelles.* D'arg. à une feuille de nénuphar de gu.

Atrocillo — *Aragon.* D'or à quatre chicots accostés de sin., posés en pals.

Atsma — *Frise.* Tranché: au 1 d'or à l'aigle de sa.; au 2 d'arg. à la rose de gu. **C.**: un chapeau piramidal de gu., le rebord d'arg. denché au bord supérieur; le chapeau sommé de plumes de coq de sa.

Atsma — *Frise.* Parti: au 1 d'or à la demi-aigle de sa., mouv. du parti; au 2 coupé: *a.* d'azur à la fleur-de-lis d'arg.; *b.* d'arg. au gland effeuillé de sin., la queue en bas. Sur le tout d'or à la rose de gu. **C.**: un rosier de sin., fleuri de trois roses: d'azur, d'arg. et de gu.

Attal — *Suisse.* Coupé: au 1 de gu. à l'étoile d'or; au 2 d'or à deux pointes d'azur, posées en chev., mouv. des angles de la p. **C.**: une étoile d'or.

Attaler — *Nuremberg.* Tranché: au 1 de sa. au chien braque ramp., au nat.; au 2 d'or à une demi-fleur-de-lis d'azur, mouv. du tranché. **C.**: le chien iss. **L.** d'or et de sa.

Attavanti — *Florence.* D'azur au saut. d'or.

Attayde — *Port.* Bandé d'arg. et d'azur.

Attems — *Frioul.* D'arg. à l'ours de sa.

Attems — *Carinthie.* De gu. à une émanche de trois pièces d'arg., mouv. de la p. **C.**: une tête et col de chien braque d'arg., coll. d'or. — (*Branche aînée*: Barons, 25 avril 1605; comtes, 6 sept. 1630.) **Ec.**: aux 1 et 4 d'or à l'aigle ép. de sa., bq., m. et diadémée d'or, surm. de la couronne impériale au nat.; aux 2 et 3 de gu. à une émanche de trois pièces d'arg., mouv. de la p. Sur le tout de gu. au chien braque naiss. d'arg., coll. d'or. Trois cq. cour. **C.**: 1° un vol cont., aux armes du 2; **l.** d'arg. et de gu.; 2° l'aigle; **l.** d'or et de sa.; 3° le chien, iss.; **l.** d'arg. et de gu. — (*Branche cadette*: Comtes, 3 janv. 1658; ét. en 1803.) De gu. à une émanche de trois pièces d'arg., mouv. de la p. Deux cq. cour. **C.**: 1° une aigle ép. de sa., bq., m. et diadémée d'or, surm. de la couronne impériale au nat.; 2° un chien braque iss. d'arg., coll. d'or. **L.** d'arg. et de gu.

Attena — *Ostfrise.* D'or à l'ours ramp. de sa. **C.**: une fleur-de-lis.

Attendoli — *Venise.* Tranché de gu. sur arg.; au lion de sa., br. sur le tranché, et à la fasce penchée d'or, ch. de trois roses d'arg., br. sur le tout.

Attendoorn — *Holl.* D'arg. à une branche d'épine au nat., accosté de deux roses de gu., tigées et feuillées de sin., le tout soutenu d'une terrasse isolée du même.

Attendorn — *Lubeck.* D'azur au croiss. tourné d'or, acc. de trois étoiles du même. **C.**: trois tuyaux de gu., chacun sommé de trois plumes de paon au nat.; et une étoile d'or, br. sur le tuyau du milieu; le tout br. sur une queue de paon au nat., accompagné de deux autres queues de paon au nat., mouv. de ladite queue, en direction horizontale à dextre et à sen.

Attenhem — *Westphalie.* De sa. à un écusson d'arg. en abîme. **C.**: un écusson des armes, entre un vol, de sa. et d'arg. (*Arm. v. G.*)

Attenhove (van) — *Flandre.* D'herm. au chev. de gu. (*Arm. v. G.*)

Attenrode (Barons **d'**), v. **Danoels** et **de Man** — barons **d'Attenrode.**

Attichy, v. **Doni d'Attichy.**

Attinger — *Ratisbonne.* D'or à deux avant-bras, arm. au nat., mouv. des cantons du chef et tenant une herse de labour de sa. au-dessus d'un tertre du même. **C.**: un avant-bras de carn., en pal, supportant de son index une étoile d'or.

Attinghausen (Barons) — *Aut.* Coupé: au 1 d'arg. à l'aigle naiss. de gu., mouv. du coupé; au 2 fascé de sa. et d'arg., de quatre pièces. **C.**: un écran circulaire aux armes de l'écu, orné à l'entour de neuf feuilles de tilleul d'or.

Attlmayer — *Tirol, Bav.* (Conc. d'arm., 24 avril 1588; an., 29 mai 1658.) D'arg. à la bande de gu., acc. de deux lions du même. Cq. cour. **C.**: six pl. d'aut., disposées sur deux rangs: le rang supérieur composé d'une plume d'arg. entre deux de gu., le rang inférieur d'une plume de gu. entre deux d'arg.

Atzelndorf — *P. de Merseburg* (M. ét. en 1687.) D'arg. à deux crocs de sa., passés en saut.; à une pie au nat., posée sur un tertre de sin. et br. sur les crocs. Cq. cour. **C.**: un vol, de sa. et d'arg.

Atzelstein — *Rothenburg* (*Bav.*) D'or au corbeau de sa., pass. sur une terrasse de sin. **C.**: trois pl. d'aut., une d'or entre deux de sa.

Atzenbruck — *Aut.* Ec.: aux 1 et 4 échiq. d'arg. et de gu.; aux 2 et 3 de sa. plein.

Atzenheim (Edle **von**) — *Han.* (Chevaliers, 28 avril 1742. M. ét.) Ec.: aux 1 et 4 d'azur à l'ancre renv. d'arg., acc. de deux pies affr. au nat., perchées sur la trabe; aux 2 et 3 d'arg. à la fasce bret. et c.-bret. de gu. Deux cq. cour. **C.**: 1° un homme iss., hab. d'azur,

tenant de sa main dextre une ancre renv., en barre, et supp. de sa sen. une pie au nat.; le tout entre un vol de sa: 1. d'azur, d'arg. et de sa.; 2° un lévrier ramp. au nat.; 1. d'or, de gu. et de sa.

Atzwanger de Ringelheim — *Tirol* (An., 7 janv. 1685.) Ec.: au 1 d'azur à un croiss. figuré et tourné d'arg.; aux 2 et 3 de sa. à une étoile d'or; au 4 d'azur à un croiss. figuré et cont. d'arg. Cq. cour. C.: une aigle ép. de sa. L.: à dextre d'arg. et de sa., à sen. d'or et d'azur.

Au (von der), v. **Willinger von der Au.**

Aubais (Marquis d'), v. **Baschi** marquis **d'Aubais.**

Aubarède — *Lyonnais.* D'arg. au chev. de gu., acc. de trois pensées au nat.; au chef du sec., ch. d'une tête de lion d'or.

Aubarède d'Astorg — *Lyon* (An., 20 déc. 1678; comtes.) D'azur au chev. d'or, acc. de trois roses de gu., tigées de sin.

Aubaud du Perron — *Bret., Art.* D'arg. à l'aigle de sa., bq. et onglée d'or.

Aubayrac, v. **Aubérac** ou **Aubeyrac.**

Aube ou **Albe** — *Prov.* D'or à un ours ramp. de gu.

Aubé de Braquemont — *Pic.* De gu. à huit los. d'arg., appointées en croix.

Aubel de Pymont — *Poitou.* D'azur à deux coeurs d'or, rangés en fasce, suspendus à deux chaines de gu. passées en saut., le tout acc. en chef de deux étoiles d'arg. et en p. d'une tour du même.

Aubelin de Naisement et de Villers (Comtes) — *Beauce, Champ.* D'azur au chev. d'arg., acc. en chef de deux étoiles d'or et en p. d'un rencontre de cerf du même.

Aubeller, v. **Abele de Lillenberg.**

Aubencheul — *Cambr.* D'or à une hamaide de gu.

Aubépain (de l') — *Lang.* D'or à une aubépine au nat., posée sur une terrasse de sin.

Aubépine (de l') marquis **de Châteauneuf** — *Beauce, Bret.* Ec.: aux 1 et 4 c.-éc., d'azur au saut. alésé d'or, cant. de quatre bill. du même; et de gu. à trois fleurs d'aubépine d'arg. (*l'Aubépine*); aux 2 et 3 de gu. à la croix ancrée de vair (*de la Châtre.*) C.: une autruche, coll. d'une couronne d'or, *ou* un lion iss., tenant une hache. S.: deux autruches, coll. de couronnes.

Aubépine (de l') marquis **de Verderonne** — *Beauce* (Marquis, oct. 1650.) Ec.: aux 1 et 4 d'azur au saut. alésé d'or, cant. de quatre bill. du même; aux 2 et 3 de gu. à trois fleurs d'aubépine d'arg.

Auber — *Flandre.* De gu. à la bande d'arg., ch. de trois roses du champ.

Auber de Caudemouve — *Bret.* Palé d'arg. et de gu.; au chef d'azur [V. **Aubert d'Ailly.**]

Auber de Peyrelongue — *Norm., Agénais.* D'azur au pal d'arg., accosté de quatre étoiles d'or; au chef de gu., ch. d'une divise ondée du sec.

Aubérac ou **Aubeyrac** — *Auv., Forez.* D'arg. au lion de sa., arm. et lamp. de gu., acc. de trois couronnes à l'antique du même, rangées en chef.

Aubercicourt — *Art.* D'herm. à une hamaide de gu. C.: un lièvre accroupi dans l'herbe, le tout au nat.

Auberge (de l') — *Lang.* De gu. à trois roses d'arg., 2 et 1, acc. en flancs de deux bes. du même.

Auberi de Bellegarde — *Norm.* D'arg. à la fasce d'azur, ch. d'une aigle ép. d'or, accostée de deux écrevisses du même (*ou* du champ.)

Auberi du Maurier, v. **Aubery du Maurier.**

Auberjon (Comtes) — *Lang.* D'azur à six bes. d'or.

Auberjon marquis **de Murinais** — *Dauphiné* (M. et. le 3 janv. 1872.) D'or à une bande d'azur, ch. de trois hauberts ou cottes de mailles d'arg., posés dans le sens de la bande. T.: deux sauvages. D.: MAILLE A MAILLE SE FAIT L'AUBERJON.

Aubermont baron de Ribaucourt — *Brab.* (Barons, 1650.) De sa. à une fleur-de-lis épanouie d'arg., les boutons entre les feuilles d'or. C.: une aigle iss. d'or.

Aubernon — *Anjou.* De gu. à trois fleurs-de-lis d'arg.

Aubernon — *France.* D'arg. à la couleuvre d'azur, posée en fasce, acc. de trois épines de sin.

Aubert — *Bret.* De gu. à la fasce d'arg., ch. de deux cerfs pass. de sa.

Aubert — *Paris.* De gu. à l'aigle d'or, tenant en son bec une étoile du même.

Aubert — *Barrois, P. de Langres.* Ec. d'or et d'azur; à la bord. de l'un en l'autre.

Aubert — *Lorr.* (An., 12 janv. 1527 et 6 oct. 1580.) De sa. au chev. d'arg., acc. en p. d'un casque du même.

Aubert — *Lorr.* (An., 4 oct. 1596.) De gu. à trois roses d'or.

Aubert — *Lorr., Dan., Holstein, Oldenbourg* (An., 20 juin 1642.) D'azur à la fasce d'or, acc. en chef de deux chicots d'or, passés en saut., au coeur de gu., br. sur les chicots, et en p. d'un croiss. d'arg. surm. de trois étoiles rangées du même. Cq. cour. C.: les chicots, ch. du coeur. L. d'or et d'azur

Aubert — *Franche-Comté* (An., 1630.) D'azur au lion d'arg., cour. d'or, arm. et lamp. de sa.

Aubert — *Poitou.* D'arg. à huit roses de gu.

Aubert — *Forez.* De gu. au chev. d'arg., acc. en chef de deux étoiles d'or et en p. d'une montagne du sec.

Aubert — *Lyonnais.* D'azur au chev. d'or; au chef du même.

Aubert — *Prov.* D'or à trois têtes de chien de gu.; au chef d'azur, ch. de trois étoiles du champ.

Aubert — *France.* De pourpre plein.

Aubert — *France.* D'azur au chev. d'or, acc. de trois chandeliers du même.

Aubert — *Genevois.* De sa. à une colonne d'or, mouv. de la p., le chapiteau sommé d'un feu au nat., surm. d'une étoile (6) d'or; ladite colonne accostée de deux étoiles (5) d'arg.

Aubert d'Ailly — *Norm.* De gu. à trois pals d'arg.; au chef d'azur [V. **Auber de Caudemouve.**]

Aubert d'Aubeuf — *Norm.* D'arg. à trois fasces de sa., acc. de quatre roses de gu., 2 en chef, 1 entre la première et la deuxième fasce et 1 en p.

Aubert d'Auxay — *Norm.* De gu. à trois trèfles d'or; au chef de sa., ch. d'un croiss. du sec.

Aubert de Bulbon — *Auv., Limousin.* De gu. au lion d'arg.; à la bande d'azur, br. sur le tout; au chef du premier, soutenu d'une divise d'azur et ch. de trois coquilles d'arg.

Aubert de Chastillon — *Paris.* Ec.: aux 1 et 4 de sin. à l'aigle d'or; aux 2 et 3 de gu. à neuf los. d'arg.

Aubert de Courcenac — *Saintonge.* Losangé de gu. et d'azur; à la bande d'or, br. sur le tout.

Aubert de la Ferrière — *Bourg.* D'or à trois têtes de chien braque coupées de sa.

Aubert de Langron — *Maine, Bret.* De gu. à trois maillets d'arg.

Aubert de Mesnil. Les armes d'**Auber de Caudemouve.**

Aubert de St.-Georges du Petit-Thouars — *Anjou, Poitou, Tour.* (Chevalier de l'Empire, 11 juillet 1810.) D'azur à un haubert d'or.

Aubert de St.-Gilles — *Bret.* Palé d'arg. et de gu.; à la fasce d'azur, br. sur le tout.

Aubert de Savau — *Bret.* D'azur à une housette d'arg., ch. d'un croiss. de gu.

Aubert marquis **de Tourny** — *Berry.* De sa. à l'aigle d'or, reg. une étoile du même, posée au canton dextre du chef.

Aubert de Trégomain. Les armes d'**Aubert de Savau.**

Aubert de Vertot — *P. de Caux* (*Norm.*) Les armes d'**Aubert d'Aubeuf** [A cette fam. appartenait l'historien, abbé *de Vertot.*]

Aubert de Vincelles — *Bourg., Bret.* Les armes d'**Aubert de St.-Gilles.**

Aubertin — *Lorr.* (An., 5 sept. 1529.) D'azur à la fasce d'or, acc. de trois bes. d'arg. et ch. d'une aigle de sa. C.: deux drapeaux accostés, d'or à l'aigle de sa. et au chef d'azur ch. de deux bes. d'arg.; et une boule d'arg. au-dessous de chaque drapeau.

Aubertin — *Lorr.* (An., 24 sept. 1534.) D'arg. à la bande de gu., ch. de trois têtes de renard du champ.

Aubertin — *Lorr.* (An., 19 juin 1609 et 19 juin 1628.) D'arg. au chev. de gu., acc. en p. d'une étoile du même; au chef d'azur, ch. d'un lion léopardé d'or.

Aubertin de Jonchery — *Champ.* D'azur au lion d'or, arm. et lamp. de gu., s'appuyant sur une branche de laurier de sin.

Auberts (des) — *Bav.* (Inc. dans la nob. bav., 20 fév. 1809.) Coupé, d'azur à trois étoiles d'or, sur arg. au coq hardi au nat.; à la fasce d'or, br. sur le coupé.

Auberville — *France.* D'azur au chev. d'arg., acc. de trois croix pattées du même.

Auberville de Cantelou — *France.* D'azur à deux léopards d'or, l'un sur l'autre.

Aubervilliers — *France.* De gu. au loup d'or.

Aubery du Maurier — *Ile-de-Fr.* De gu. au croiss. d'or, acc. de trois trèfles d'arg.

Aubery de la Motte — *France.* Ec.: aux 1 et 4 fascé d'or et de sa.; aux 2 et 3 d'azur au lion d'or.

Aubery de Troussal — *Pic.* D'or à cinq tranglès de gu.

Aubery marquis **de Vastan** — *Poitou* (Marquis, août 1650. M. ét.) Les armes précédentes.

Aubespine (de l'), v. **de l'Aubépine** marquis **de Châteauneuf.**

Aubeterre — *Champ.* Beffroi d'or et d'azur.

Aubeterre — *Périgord.* Parti: au 1 d'arg. à la fasce de sa., acc. de trois molettes du même; au 2

Digitized by Google

coupé : *a.* de gu. à trois lions léopardés d'or, l'un sur l'autre, *b.* de gu. à neuf mâcles d'or.

Aubeterre comtes **de Juillí** — *Ile-de-Fr., Champ.* (Comtes, mai 1715.) D'azur à trois fasces d'or, surm. de trois étoiles du même, rangées en chef, et acc. en p. d'une rose aussi d'or.

Aubeyrac, v. **Aubérac.**

Aubier (l') de la Chaussée — *Bret.* D'arg. à trois grils de sa, aux manches bouclés du même.

Aubier de la Montelibe — *Aun., Prusse.* D'or au chev. de gu., acc. en chef de deux molettes d'azur et en p. d'un croiss. du même. **D.:** UNGUIBUS ET ROSTRO FIDELIS [V. **Hausen-Aubier.**]

Aubières — *Auv.* D'or à une fasce de sa.

Aubignan (Marquis d'), v. **Seguins-Pazzi** marquis **d'Aubignan.**

Aubigné — *Bret.* D'azur à trois mondes d'or.

Aubigné — *Anjou.* De gu. au lion d'herm., arm., lamp. et cour. d'or [Armes de *Françoise d'A.*, crée marquise de Maintenon en 1688, et de son grand-père *Théodore Agrippa d'A.*]

Aubigny — *Pic.* D'arg. à la fasce de gu., ch. de trois tours d'or.

Aubigny — *Art.* D'azur à trois chev. alésés d'or.

Aubigny — *Poitou.* De gu. à trois châteaux d'or.

Aubigny — *Bourg.* D'or à la bande de gu., ch. de trois lions d'arg.

Aubigny *dit* **Havet** — *Maine, Bret., Cambr.* D'arg. à la fasce de gu., ch. de trois bes. d'or.

Aubigny, v. **Bourbon-Aubigny,** et **Horstig** *dit* **d'Aubigny d'Engelbrunn.**

Aubigny (Duc d'), v. **Gordon-Lennox** duc **de Richmond.**

Aubijoux (Marquis d'), v. **Amboise** marquis **d'Aubijoux.**

Aubilly (Barons d'), v. **le Leu** barons **d'Aubilly.**

Aubin — *Forez.* D'arg. à trois têtes de More, bandées et perlées d'arg.

Aubin — *France.* D'azur au chev. d'or, acc. de trois gerbes du même.

Aubin — *France.* D'azur à une salamandre d'or, vomissante des flammes du même ; au chef d'arg., ch. de trois trèfles de sin.

Aubin d'Aubigné — *Bret.* D'arg. à quatre fusées d'azur, rangées en pal, accostées de six tourt. du même.

Aubin de Kerbilly — *Bret.* D'azur à la fasce d'or, acc. de trois croix pattées du même.

Aubin de Malicorne — *Maine.* De sa. à trois poissons nageants d'arg., l'un sur l'autre.

Aubin de Planey — *France.* D'arg. à la fasce de sin., acc. de quinze bill. de gu., 5 et 4 en chef, et 3, 2 et 1 en p.

Aubin de Trémaudet — *Bret.* D'arg. à l'arbre de sin.

Aublin — *Champ.* D'arg. à la bande de gu., ch. de trois bes. d'or.

Aubonne — *France.* Parti d'arg. et de gu.

Aubonne — *Franche-Comté* (M. ét.) D'azur au chev., acc. en chef de deux étoiles et en p. d'un croiss., le tout d'arg.

Aubourg — *Berry.* D'azur au lion d'or, adextré d'une étoile du même et senestré d'une larme d'arg.

Auborg marquis **de Bourg** — *Norm.* (Marquis, 1686.) D'azur à trois fasces d'or.

Auboust — *Limousin.* D'arg. au chev. de gu., acc. en chef de deux chouettes affr. de sa. et en p. d'un arbre de sin., terrassé du même ; au chef d'azur, ch. de trois étoiles d'or.

Auboutet — *Berry.* D'or au chev. de gu., acc. de trois merlettes de sa.

Aubracht — *Pol.* D'azur au croiss. montant d'or, en p., surm. de trois étoiles mal-ordonnées du même. Cq. cour. **C.:** trois pl. d'aut.

Aubracht-Prondzynski — *Prusse.* Coupé : au 1 d'azur au croiss. versé d'or, surm. de trois étoiles mal-ordonnées du même (*Aubracht*) ; au 2 de gu. à deux épées d'arg., garnies d'or, passées en saut. (*Prondzynski*). Cq. cour. **C.:** une queue de paon, au nat., ch. d'une étoile d'or. **L.:** à dextre d'or et d'azur, à sen. d'arg. et de gu.

Aubray — *France.* D'arg. au croiss. de gu., acc. de trois trèfles de sa.

Aubrays (des) — *Bret.* De gu. à trois crosses d'or.

Aubrée (Barons) — *Bret.* D'arg. au léopard lionné, tenant une épée, acc. de deux étoiles, 1 en chef et 1 en p., le tout de gu. ; à la bord. comp. de sa. et d'or.

Aubrelique — *Ile-de-Fr.* Ec. : aux 1 et 4 d'azur au chev. d'or, acc. de trois roses d'arg. ; aux 2 et 3 d'azur au lion d'or, acc. en chef de deux étoiles d'arg.

Aubremé — *Holl.* (Comte, 19 oct. 1826. M. ét. le 13 fév. 1835.) Ec. : aux 1 et 4 d'arg. à trois los. d'azur ; aux 2 et 3 d'arg. à trois canettes démembrées de sa. L'écu bordé dor. **C.:** une canette de l'écu, entre deux pl. d'aut. d'arg. **L.:** à dextre d'arg. et d'azur, à sen. d'arg. et de sa. **S.:** deux lévriers reg. au nat., coll. et bouclés d'or. **D.:** REGI ET PATRIÆ.

Aubremont, v. **Aubermont.**

Aubrey de Llantrithyd — *P. de Galles* (Baronet, 23 juillet 1660. M. ét. au mois de sept. 1856.) D'azur au chev. d'or, acc. de trois têtes d'aigle du même. **C.:** une tête d'aigle d'or. **D.:** SOLEM FERO.

Aubriot — *France.* De gu. à une étoile d'or ; au chef de *Bourgogne ancien*, qui est bandé d'or et d'azur, à la bord. de gu.

Aubriot — *France.* De gu. au chev. d'or, acc. de trois maillets du même.

Aubrise — *Prov.* De gu. à la fasce d'or, ch. de trois chev. couchés d'azur.

Aubry — *Norm., Bordeaux.* De sa. à l'aigle d'or, reg. une étoile du même, posée au canton dextre du chef.

Aubry — *Art.* De gu. au croiss. d'arg.

Aubry — *Fl. fr.* D'azur à trois roses d'arg. ; au chef du même.

Aubry — *Bret.* D'arg. à trois fleurs-de-lis d'azur.

Aubry — *Lorr.* (An., 1597.) D'azur au lion naiss. d'or, mouv. d'un tertre au nat.

Aubry — *Lorr.* (An., 28 juin 1721.) D'azur à quatre étrilles d'arg., 1, 2 et 1.

Aubry — *Lorr.* (An., 23 janv. 1727.) D'arg. au lion de gu., tenant de sa patte dextre une plume à écrire.

Aubry — *France.* Burelé d'or et de gu.

Aubry — *France.* D'azur au chev. alésé d'arg., acc. de quatre étoiles d'or, 3 rangées en chef et 1 posée en p.

Aubry (Baron de l'Empire) — *France.* Coupé : au 1 d'azur à trois têtes de Mameluk d'or ; au 2 d'arg. au château flanqué de deux tours de sa.

Aubry (Baron de l'Empire) — *France.* Coupé : au 1 d'arg. à l'épée de sa., posée en bande, acc. de deux têtes de More ; au 2 de sa. au pont de trois arches d'or, jeté sur une rivière d'arg. et sommé d'un lion naiss. d'or.

Aubry d'Arencey (Baron de l'Empire) — *France.* D'azur à trois épées d'arg., posées en pals, rangées en fasce, surm. chacune d'une croisette du même.

Aubry marquis **de Castelnau** — *Berry.* D'arg. à une hure de sanglier de sa., allumée et défendue du champ ; au chef denché d'azur, ch. de trois roses d'or.

Aubry de la Lande — *Bret.* D'azur à deux lances de tournoi d'arg., passées en saut., acc. en chef d'une molette d'or et en p. d'un léopard du même.

Aubry de la Noë — *le Mans, Caen, Paris.* De gu. à trois pals d'or, ch. chacun d'un trèfle de sin.

Aubry de la Villedé — *Bret.* D'azur à deux lions affr. d'or, supp. ensemble un écusson d'arg. ch. d'un abricotier de sin.

Aubuisson — *Lang.* Ec. : aux 1 et 4 d'or à l'aigle de sa., fondant sur un buisson de sin. et acc. en chef de deux croix ancrées de gu. (*Aubuisson*) ; aux 2 et 3 échig. d'or et de vair de cinq tires, chacune de trois points ; à la bord. comp. de *Castille* et de *Léon*, de huit pièces (*Velasco*). **S.:** deux lions, au nat. **D.:** L'HONNEUR EST MON SEUL GUIDE.

Aubusson comtes **de Banson** — *Auv.* Ec. : aux 1 et 4 d'or à la croix ancrée de gu. (*Aubusson*) ; aux 2 et 3 de gu. au massacre de cerf d'or (*Banson.*)

Aubusson comtes **de la Feuillade** — *Marche* (Comtes, 1615.) D'or à la croix ancrée de gu.

Aubusson duc **de Roannais ou de la Feuillade** — *Auv.* (Duc, avril 1667. M. ét. le 29 janv. 1725. D'or à la croix ancrée de gu.

Auby — *Brab.* D'azur à une rose d'arg. ; au chef du même, ch. de deux roses du champ.

Auby — *France.* D'azur à une lance d'or, enflant un annelet d'arg.

Aucapitaine de Limanges — *Berry.* D'arg. à deux fasces de gu.

Aucé — *France.* D'arg., au chef émanché de gu.

Auch, v. **Alch.**

Auchat-Plessis — *Bret.* De sa. au chat effrayé d'arg.

Aucher de Bishopsbourne — *Kent* (Baronet, 4 juillet 1666. M. ét. le 20 mai 1726.) D'herm. ; au chef d'azur, ch. de trois lions ramp. d'or, arm. et lamp. de gu. **C.:** une tête et col de boeuf de gu.

Aucher du Puy — *Poitou.* D'azur à trois miroirs de toilette d'arg.

Auchers — *France.* D'or au chev. d'azur, acc. en p. d'une étoile de sa. ; au chef du sec., ch. de trois molettes du champ.

Auchmuty (Lord), v. **Leslie** duc **de Rothes.**

Auchy — *France.* D'azur semé de bill. d'or ; au lion du même, br. sur le tout.

Auchy (Barons d'), v. **Bonnières** barons **d'Auchy.**

Google

Auckama — *Frise.* Coupé, d'azur à trois étoiles d'or, rangées en fasce, sur or à trois pl. d'aut. de gu; à la fasce échiq. d'arg. et de sa., br. sur le coupé. **C.:** trois pl. d'aut. de gu. — *Ou:* Coupé, d'azur à deux étoiles d'or, sur or à une rose de gu.; à la fasce échiq. d'arg. et de sa., br. sur le coupé.

Auckland (Comte ou baron d'), v. **Eden** comte ou baron d'**Auckland.**

Auclerc — *Roannais, Mâconnais.* D'azur au chev d'or, acc. de trois étoiles d'arg.

Audace (d') — *P. de Liége.* D'arg. à quatre barres de sa.; au chef du même. — *Ou:* D'arg. à cinq bandes de sa.; au chef du même.

Audebert — *Poitou.* D'azur au saut. d'or.

Audebert — *Dauphiné, Bret.* D'or à la fasce de gu.

Audebert — *Angoumois.* De gu. à deux hallebardes d'arg.; au chev. d'or, br. sur le tout.

Audebert — *Guyenne.* D'azur à trois fasces d'or, acc. de trois croiss. du même, posés entre les fasces, 2 et 1.

Audebert de la Guette — *Orléanais, Bret.* D'or à l'étoile de gu., acc. de trois roses du même, au chef d'azur, ch. de deux fleurs-de-lis d'or.

Audebrand — *Aun.* D'azur à deux fasces d'or, acc. de trois bes. d'arg., rangés en chef.

Audejans — *Bruges.* De sa. au cygne d'arg., bq. de gu.; au chef parti: *a.* losangé de sa. et d'arg.; *b.* d'arg., parti d'un trait, coupé d'un autre, qui fait quatre quartiers, dans chaque quartier un lion de sa., arm. et lamp. de gu. **C.:** le cygne iss., le vol levé. **L.** de sa. et d'arg.

Audenarde (van) — *Tournaisis, Gand.* Fascé de gu. et d'or. — *Ou:* D'or à trois fasces de gu.

Audenburg, v. **Oudenburg.**

Audencourt — *Art. Armes anc.:* D'arg. au lion de gu., surm. d'un lambel d'azur. — *Armes mod.:* D'arg. au mail. de gu.

Audenfort — *Art.* Ec. aux 1 et 4 d'arg. à trois molettes cellelées de sa., la molette en bas; aux 2 et 3 d'herm. à trois tourt. de sa.

Auderic — *Rouergue.* D'or au lion cont. de gu., ramp. contre le fût d'un arbre de sin.; au chef d'azur, ch. de trois étoiles du champ.

Auderogge, v. **Ouderogge.**

Audeyer — *Dauphiné.* D'arg. au chev. de gu.; au chef d'azur, ch. de trois étoiles d'or.

Audibert — *Lang.* Ec. d'azur et de gu.

Audibert — *Prov.* D'or à trois merlettes de sa., rangées en bande.

Audibert comtes **de Lussan** — *Lang.* (Comtes, 1643. M. ét.: De gu. au lion pass. *ou* ramp. d'or.

Audibert de Ramatuelle — *Prov.* (Conf. de nob., 1705.) D'arg. au chêne de sin., à la bord. denchée de gu.; au chef d'azur, ch. d'un coeur d'or entre deux étoiles du même.

Audibert de Vhlasso — *Prov., Bret.* D'azur au lion d'or, acc. en chef de deux croiss. d'arg.

Audie — *Bret.* D'or à la fasce de contre-hermine haussée dans l'écu, acc. en chef de trois étoiles d'azur et en p. de trois chicots de sin.

Audier — *Limousin.* D'azur à trois lions léopardés d'or, lamp. de gu., l'un sur l'autre.

Audier-Massillon — *Paris* (Chevalier de l'Empire, mai 1808.) Tiercé en fasce: au 1 d'azur au soleil d'or; au 2 de gu. plein; au 3 d'azur à un alcyon d'or, dans son nid du même, flottant sur une mer d'arg.

Audiffret (Marquis) — *Prov., Italie.* D'or au chev. d'azur, ch. de cinq étoiles du champ, et acc. en p. d'un mont de trois coupeaux de sa. sommé d'un faucon du même, la tête cont., la patte dextre levée; à la bord. ramp. de sa. et d'or, de vingt-quatre pièces. **C.:** un fer de flèche d'or. **S.:** deux faucons, au nat.

Audiffret-Pasquier (Ducs) — *Paris.* (Par diplôme du 16 déc. 1844, le marquis *E. A. G. d'Audiffret* a été substitué au titre ducal de son grand-oncle et père adoptif, E. D. Pasquier, qui lui a été confirmé le 2 janv. 1863.) Ec.: aux 1 et 4 les armes précédentes; aux 2 et 3 de *Pasquier*, qui est de gu. au chev. d'or, acc. en chef de deux croiss. d'arg. et en p. d'une tête et col de licorne du même. **S.:** deux faucons, au nat.

Audigier — *Dauphiné, Lang., Comtat-Venaissin.* D'azur au rocher d'or, mouv. de la p., acc. en chef de deux merlettes du même; au chef d'arg., ch. d'un croiss. d'azur, entre deux étoiles de gu. **D.:** AVORUM SUB MORITURA VIRTUS.

Audimare — *Prov.* De gu. à deux cygnes affr. d'arg., nageant sur une mer du même; au chef d'azur, ch. de trois étoiles d'or.

Audinvillo — *France.* D'arg. à la croix de gu., frettée d'or.

Audley baron Audley de Heleigh — *Angl.* (M. ét.) De gu. à une fretle d'or. **C.:** une tête de Sarasin, au nat., tort. d'arg. et de pourpre. [V. **Thicknesse-Touchet** baron **Audley**, et **Touchet** baron **Audley**].

Audley baron **Audley de Walden** — *Essex* (Baron, 1538. M. ét. en 1544.) Ec. d'or et d'azur, la ligne du parti denchée, les 2e et 3e quartiers ch. d'une aigle d'or; à la bande d'azur, br. sur l'écartelé, ch. d'une frette d'or entre deux martinets du même. **C.:** un dragon écartelé d'or et d'azur, les ailes pliées, posé sur un chapeau de tournoi de gu., retr. d'herm.

Audoard — *Valentinois.* De gu. au lion d'or.

Audoin ou **Audouin** — *Lyonnais.* D'or à trois tourt. de gu.; au chef d'azur, ch. de trois étoiles du champ.

Audonnet — *Lang.* De gu. à quatre fasces ondées d'or; au lion du même, br. sur le tout.

Audouard — *Limousin.* D'azur à trois roses d'or, acc. d'un soleil du même, posé en chef.

Audouin — *Lang.* D'arg. au chien ramp. de sa.

Audouin — *Guyenne, Gasc.* D'azur à la bande d'or.

Audouin ou **Audouyn** — *France.* D'azur à trois tours d'or.

Audouin d'Epinay — *Norm.* D'arg. à l'aigle ép. de sa.

Audouyn — *Bret.* D'azur au dextrochère d'arg., tenant un grêlier du même, et acc. en chef de deux molettes d'or.

Audoyer — *Poitou.* De sa. à la bande d'arg., ch. d'une aigle de gu.

Audoyer — *Montpellier, Montauban.* De gu. au lion d'or, lamp. du champ; au chef du premier, ch. d'un soleil du sec., entre deux étoiles d'arg.

Audoyer de la Blasonière — *Poitou.* De gu. à la croix ancrée d'or.

Audoyer de Paillade — *Lang.* D'azur à un roitelet ess., acc. d'un soleil mouv. du canton dextre du chef, le tout d'or; au chef de gu., ch. de trois étoiles d'or.

Audoyn marquis **de Chauveron** — *Paris.* D'arg. au pal bandé d'or et de sa.

Audras — *Lyonnais.* Ec.: aux 1 et 4 d'azur à trois poissons d'or, posés en pals, 2 et 1; aux 2 et 3 de gu. à la tour d'arg.

Audras de Beost — *Forez* (Barons, 16 août 1860.) D'azur à la croix ancrée d'or, cant. de quatre grenades de gu.

Audrasky (Chevaliers) — *Bohème.* De gu. à trois oeufs d'arg., posés chacun en bande et rangés en bande. Cq. cour. **C.:** un vol aux armes de l'écu (sur l'aile dextre les oeufs sont rangés en barre).

Audregnies — *Art.* De sa. à trois jumelles d'or; au chef du même.

Audregnies — *Art.* D'azur au chev. d'or, acc. de neuf trèfles du même.

Audregnies — *Art.* D'or à cinq cotices de gu.

Audregnies — *Art.* De gu. semé de bill. d'arg.; au croiss. d'or, br. sur le tout.

Audren — *Bret.* D'or à la fasce crén. d'azur.

Audren de Kerdrel — *Bret.* De gu. à trois tours couvertes d'or, maçonnées de sa. **D.:** TOUR à TOUR.

Audren de Kérentour — *Bret.* D'or à la fasce crén. d'azur.

Audren de Malleville — *Bret.* D'azur à trois têtes de lévrier d'arg.

Audren (l') de la Villeneuve — *Bret.* D'arg. au coq de sa.

Audrzky d'Auderz — *Bohème, Bav.* (Barons en *Bohème*, 28 oct. 1625; barons du St.-Empire, 22 juillet 1792.) Coupé d'azur sur arg. Cq. cour. **C.:** un homme iss. par les genoux, arm. d'arg., la tête couverte d'un casque, orné d'un baudrier d'or, les bras levés, empoignant de ses mains une épée brisée, la main sen. tenant la garde et la dextre la lame.

Auel — *Westphalie* (M. ét.) De gu. à la fasce d'arg., ch. de trois pièces de vair renv. d'azur. **C.:** un chapeau de sa., retr. de gu., entre deux prob. d'azur et d'arg. **L.** d'arg. et d'azur.

Auenmüller — *Saxe* (Nob. du St.-Empire, 8 avril 1806.) D'or à la bande de sa., ch. de trois étoiles d'arg. Cq. cour. **C.:** une étoile d'arg. **L.** d'or et de sa.

Auer — *St.-Gall.* D'arg. à une tête de lion de gu. **C.:** la tête de lion [V. **Auer de Winckel.**]

Auer — *Rothenburg* (*Bav.*) D'arg. au coq de bruyère de sa., le vol levé, sur une colline de sin. Cq. cour. **C.:** le coq.

Auer — *Aut.* Parti de sa. et d'or. Cq. cour. **C.:** un vol à l'antique, de sa. et d'or.

Auer — *Salzbourg* (Nob. du St.-Empire, 21 nov. 1792.) Ec.: aux 1 et 4 de sa. au griffon d'or, tenant une épée d'arg.; aux 2 et 3 d'azur à trois étoiles d'arg. Cq. cour. **C.:** un homme iss., hab. d'azur, ceint, rebr. et bout. d'or, au rabat du même, coiffé d'un bonnet d'azur retr.

d'or, tenant de sa main dextre une épée d'arg.; entre deux prob. coupées, à dextre d'azur sur or, à sen. d'arg. sur azur, ornées chacune dans son embouchure de trois pl. d'aut., à dextre une d'arg. entre deux d'azur, à sen. une d'or entre deux d'azur. **L.**: à dextre d'or et de sa., à sen. d'arg. et d'azur.

Auer — *Prusse.* De gu. à une tête de boeuf sauvage au nat. **C.**: un griffon d'or.

Auer — *Silésie.* D'or à une tête et col de bouc de sa. **C.**: la tête de bouc.

Auer — *Nuremberg.* Ec.: aux 1 et 4 de gu. au sauvage iss. de carn., posé de profil, ceint et cour. de lierre, portant sur son épaule un arbre arr. au nat.; aux 2 et 3 d'arg. au rencontre de boeuf de gu. **C.**: le sauvage iss., entre deux prob., coupées alt. de gu. et d'arg. **L.** d'arg. et de gu.

Auer — *Nuremberg.* Coupé de gu. sur sa.; le gu. ch. à sen. d'un trèfle d'arg., mouv. du coupé; le sa. ch. à dextre d'un trèfle renv. d'arg., mouv. du coupé; les pieds de ces trèfles fortement élargis. **C.**: un vol tiercé en fasce de gu., d'arg. et de sa. **L.** de gu. et de sa.

Auer (Edle **von**) — *Bav.* (Nob. du St.-Empire, 27 fév. 1761; chevaliers du St.-Empire, 28 juillet 1767.) Ec.: aux 1 et 4 d'or au coq de bruyère ess., au nat., posé sur un tertre de sin., le coq du 1 cont.; aux 2 et 3 de gu. à une fontaine, en forme de colonne, d'or, posée sur une terrasse de sin., jetant ses eaux d'arg. par un tuyau sur le flanc, dans une coupe d'or posée sur la terrasse; dans le 2 la fontaine est placée à sen., dans le 3 à dextre. Cq. cour. **C.**: un lion iss. d'or, cour. du même, entre un vol coupé, à dextre d'or sur sa., à sen. d'or sur gu. **L.** conformes aux émaux du vol [Une branche de cette famille porte deux cq. cour. **C.**: 1° le vol, 2° le lion.]

Auer d'Au — *Bav.* (M. ét.) D'or au faucon ess. au nat., posé sur un tertre de sin. Cq. cour. **C.**: les meubles de l'écu. **L.** d'or et de sa.

Auer d'Auburg — *Ratisbonne* (M. ét.) De gu. à la fasce crén. d'arg., maçonnée de sa. **C.**: 1° un chapeau piramidal de gu., retr. d'arg., sommé d'une pl. d'aut. du même; 2° un vol à l'antique, aux armes de l'écu.

Auer d'Aufhausen — *Bav.* (An., 27 mai 1832.) Palé contre-palé d'arg. et de gu., de trois pièces. Sur le tout d'azur à un coq de bruyère au nat., posé sur un tertre de sin. entre deux touffes d'herbes du même. Cq. cour. **C.**: une étoile d'or, entre un vol coupé, à dextre d'arg. sur azur, à sen. de gu. sur arg. **L.**: à dextre d'arg. et de gu., à sen. d'arg. et d'azur.

Auer de Gessenberg — *Bav.* Les armes d'**Auer de Winckel.**

Auer de Herrenkirchen — *Bav.* (Inc. dans le nob. bav., 21 août 1816; ren. de nob. en *Prusse*, 30 mars 1863.) Parti de sa. et d'arg.; à six annelets, rangés en deux pals, de l'un à l'autre. Cq. cour. **C.**: deux prob., de sa. et d'arg., ornées à l'ext. des annelets de l'écu et dans leur embouchure de trois pl. d'aut., celles à dextre d'arg., celles à sen. de sa.

Auer de Puelach — *Bav.* (M. ét. en 1639.) Palé contre-palé de gu. et d'arg., de trois pièces. **C.**: un chapeau piramidal aux armes de l'écu, retr. aux armes de l'écu, cour, d'or, sommé de trois pl. d'aut., une d'arg. entre deux de gu. *ou* une de gu. entre deux d'arg.

Auer de Rörhnbach — *Bav.* Les armes d'**Auer de Winckel.**

Auer de Steffling — *Bav.* (M. ét.) D'or à la bande d'azur, ch. de trois boules de gu.

Auer de Tobl et **Auer de Griessbach** — *Bav.* (M. ét. vers 1650.) De gu. à trois huchets de sa., eng. et pavillonnés d'arg., l'un sur l'autre. Cq. cour. **C.**: deux prob., de gu. et de sa. **L.** d'arg. et de gu.

Auer de Winckel — *Bav.* (Barons, 16 mars 1683.) D'arg. à une tête de lion de gu. Cq. cour. **C.**: la tête de lion.

Auer de Winckel barons **Gold de Lampoding** — *Bav.* (Barons du St.-Empire, 10 oct. 1712. M. ét. en 1836.) Coupé d'arg. sur gu., à trois cors-de-chasse de l'un à l'autre, liés d'arg. (*Gold de Lampoding*); au chef d'arg., ch. d'une tête de lion de gu. (*Auer de Winckel*). Deux cq. cour. **C.**: 1° la tête de lion; 2° un homme iss., hab. de gu., cour. d'or, sommé de deux prob. de gu. et d'arg. et sonnant d'un huchet de gu.

Auerbach — *Bav.* (Nob. du St.-Empire, 4 nov. 1654.) Ec.: aux 1 et 4 parti de sa. et d'or; à trois étoiles, rangées en pal, de l'un en l'autre (*Auerbach*); aux 2 et 3 coupé d'azur sur or; à trois roses de gu., bout. d'or, tigées et feuillées de sin., br. sur le coupé, mouvantes d'un tertre de sin. (*Khepser*). Deux cq. cour. **C.**: 1° un buste d'homme, hab. aux armes du 1; au rabat de l'un en l'autre; **L.** d'or et de sa.; 2° un vol, d'or et d'azur, chaque aile ch. d'une rose de gu., bout. d'or; **L.** d'or et d'azur.

Auerbach, v. **Urbach.** **(Auerbach.**

Auerbach (Edle **von**), v. **Schmiz** Edle **von Auerberg**, v. **Aurberg zu Lindach und Sattlberg.**

Aueren — *Allem.* D'or au chev. de sa., ch. de trois roses du champ et acc. de trois poules au nat. Cq. cour. **C.**: une poule au nat., entre un vol, coupé alt. d'or et de sa., chaque aile ch. de deux roses de l'un à l'autre.

Auerhelm (Chevaliers d'), v. **Malfèr** chevaliers **d'Auerhelm.**

Auerochs — *Franconie* (M. ét. le 31 oct. 1731.) D'arg. au boeuf pass. de sa., sanglé d'arg. **C.**: le boeuf, iss.

Auersperg — *Aut.* (Barons, 1573.) Ec.: aux 1 et 4 de gu. au boeuf d'arg., bouclé d'or, pass. sur une terrasse de sin.; aux 2 et 3 d'arg. à un banc de sa., soutenu de deux pieds (ou plutôt un A à l'antique). Deux cq. cour. **C.**: 1° le boeuf, iss. et cont.; **L.** d'or et de gu.; 2° un vol à l'antique, aux armes du 2; **L.** d'arg. et de sa.

Auersperg — *Aut. Branche aînée, ou de Pancrace:* Comtes du St.-Empire, 11 sept. 1630. Ec.: aux 1 et 4 de gu. au boeuf d'or, bouclé du même, pass. sur une terrasse de sin., celui du 1 cont.; aux 2 et 3 d'or à l'aigle de sa., cour. du champ, soutenue d'un banc à quatre pieds du sec. Sur le tout un écusson d'arg., cour. d'or, et ch. d'un lion de gu., cour. d'or (*Gottschee*). Trois cq. cour. **C.**: 1° le boeuf, iss et cont.; **L.** d'or et de gu.; 2° une aigle ép. de sa., bq., m. et cour. d'or; **L.** d'or et de sa.; 3° le lion, iss.; **L.** d'arg. et de gu. — *Branche cadette, ou de Volkard:* Comtes du St.-Empire, 15 juillet 1673. Le grand écu précédent. Sur le tout d'arg. à la rose de gu., bout. d'or. Trois cq. cour. **C.**: 1° le boeuf, iss. et cont.; 2° les meubles du 2; 3° la rose, entre deux prob., coupées alt. d'arg. et de gu. Les **L.** précédents. — *Ligne de Peillenstein:* Le grand écu précédent. Sur le tout d'azur à la couronne d'or. Trois cq. cour. **C.**: 1° le boeuf, iss. et cont.; 2° une aigle de sa., cour. d'or; 3° un vol à l'antique d'arg., ch. d'une couronne d'or sommée de trois pl. d'aut. d'azur. Les **L.** précédents.

Auersperg — *Aut.* (Princes du St.-Empire, 17 sept. 1653 et 21 déc. 1791.) Parti d'un trait, coupé de deux autres, qui font six quartiers: au 1 parti: *a.* d'or à l'aigle de sa., ch. sur l'estomac d'un croiss. d'arg.; *b.* de gu. au lion d'arg., cour. d'or; au 2 coupé de gu. sur or, à une fasce ondée d'arg. br. sur le coupé; le gu. ch. d'un lion léopardé d'arg., cour. d'or; l'or ch. d'une aigle de sa., la poitrine surch. d'un croiss. d'arg.; aux 3 et 6 de gu. au boeuf d'arg., bouclé d'or, pass. sur une terrasse de sin., celui du 3 cont.; aux 4 et 5 d'or à l'aigle de sa., soutenue d'un banc à quatre pieds du même. Sur le tout de *Gottschee*, qui est d'arg. au lion de gu., cour. d'or. *Manteau* de gu., doublé d'herm., frangé d'or, sommé d'une couronne princière.

Auerstädt (Duc d'), v. **d'Avout** prince **d'Eckmühl.**

Auerswald — *Prusse, Saxe.* De gu. à deux léopards d'arg., l'un sur l'autre. **C.**: une tête et col de buffle d'arg.

Auerweck — *Bav.* Coupé: au 1 d'azur à une colombe volante d'arg., acc. au canton dextre du chef d'une étoile du même; au 2 d'or à trois bandes d'azur. Cq. cour. **C.**: une étoile d'arg., entre un vol coupé, à dextre d'azur sur arg., à sen. d'or sur azur. **L.**: à dextre d'or et d'azur, à sen. d'arg. et d'azur.

Auerweck de Stellenfels — *Aut., Bade* (An., 8 mars 1792.) Parti: au 1 de gu. au chevalier, arm. de toutes pièces d'arg., posé de profil sur une terrasse de sin., tenant de sa main dextre une épée; au 2 d'azur au tronc d'arbre au nat., mouv. de la p., poussant une branche sur laquelle est perché au coq de bruyère, posé de front, le vol ouv. et abaissé. Cq. cour. **C.**: le chevalier, iss. **L.**: à dextre d'arg. et de gu., à sen. d'arg. et d'azur.

Aufenberg, v. **Auffenberg.**

Aufenstein, v. **Auffenstein.**

Auffay — *Brab.* D'arg. à trois pots à deux anses de sa.; au fr.-q. de gu., ch. d'un lion du champ. **C.**: un buste de More, tort. d'arg., hab. de gu.

Auffay, v. **Offay.**

Auffenberg (Barons) — *Bade.* D'azur à une chouette au nat., posée sur un tertre d'or. **C.**: la chouette. **S.** à dextre: un loup reg. au nat.

Auffenberg — *Aut.* D'arg. à un arbre de sin., sur une terrasse de gu. **C.**: un lion iss. d'or. **L.** d'arg. et de gu.

Auffenberg — *Aut.* (Chevaliers, 24 sept. 1809.) Tiercé en pal: au 1 d'azur à une chouette cont. au nat., posée sur un tertre d'or; au 2 d'arg. à un arbre de sin., sur un tertre de gu.; au 3 d'azur au lion d'or, soutenu d'un tertre du même. Au chef de l'écu de gu., br. sur le tiercé, ch. de trois étoiles d'arg. Deux cq. cour. **C.**: 1° un lion iss. et cont. d'or; **L.** d'or et d'azur; 2° un vol à l'antique, coupé d'arg. sur gu.; **L.** d'arg. et de gu.

Auffenstein — *Tirol.* D'azur à une chouette au nat., cour. d'or, posée sur un tertre du même. **C.:** la chouette cour., sommée de trois plumes de paon au nat. **L.** d'arg. et d'azur.

Affiance, v. **Affiance.**

Auffray — *Bret.* Fascé (*ou* bandé) d'arg. et de sa.; au lion d'or, br. sur le tout.

Auffret — *Bret.* D'azur au chev. d'or, acc. de trois roses de St-Catherine du même.

Auffring (Comtes) — *Aut.* De gu. à la bague d'or, chatonnée d'un rubis. Cq. cour. **C.:** une queue de paon, au nat.

Auffroy — *Bret.* Losangé d'arg. et de sa. (*ou*, une fasce de gu., br. sur le tout.)

Auffkirchen — *Tirol* (M. ét.) De sa.; au canton d'arg.

Aufral — *Beauvoisis.* D'or à la bande d'azur, acc. de huit merlettes de gu., rangées en orle.

Aufreville — *Beauvoisis.* D'arg. à l'aigle de sa.

Aufschlager — *Nördlingen* (*Bav.*) Coupé d'azur sur or; au lion de l'un en l'autre, tenant une bande-role coupée d'arg. sur gu. et chargée d'un saut. d'or. **C.:** le lion, iss.

Aufschnaiter Edle von Hübenburg — *Tirol* Noh. du St.-Empire, 16 avril 1787 et 27 juin 1792.) Ec.: aux 1 et 4 d'or à un homme iss., hab. de sa., coiffé d'un chapeau du même, tenant une hache posée sur son épaule, le tranchant en haut; aux 2 et 3 d'azur au château d'arg., flanqué de deux tours et supp. une troisième tour d'arg., couverte d'un toit pointu de gu.; ledit château posé sur une terrasse de sin. Cq. cour. **C.:** l'homme du 1, iss., entre deux prob., coupées alt. d'or et de sa., ornées chacune dans son embouchure de trois pl. d'aut. **L.** d'or et de sa.

Aufschneider — *Salzbourg.* D'azur à la bande d'or, ch. de trois tourt. de sa., et acc. en chef d'une étoile du sec. et en p. d'une tête de More. **C.:** un vol à l'antique, aux armes de l'écu. **L.** d'or et d'azur.

Aufsess (von und zu) — *Bav., Aut.* (Barons du St.-Empire, 21 nov. 1714; comtes du St.-Empire, 24 mars 1805 et 2 avril 1806; la ligne comtale s'est ét. le 15 sept. 1753.) D'azur à la fasce d'arg., ch. d'une rose à six feuilles de gu. Cq. cour. **C.:** un éventail de plumes de paon, au nat., emm. d'arg., accosté de deux prob. aux armes de l'écu. **L.:** à dextre d'arg. et de gu., à sen. d'arg. et d'azur.

Auga — *Béarn.* Ec.: aux 1 et 4 d'arg. à trois fasces de gu.; aux 2 et 3 d'azur au lévrier courant d'arg. **S.:** deux lions reg., au nat.

Auge — *Norm.* D'arg. semé de bill. de gu.; au lion du même, br. sur le tout. [les) au nat.

Augeard — *Périgord.* D'azur à trois jars (oies mâ-

Augenaller — *Lorr.* D'azur à la bande d'arg., ch. de trois coquilles de gu. et côtoyée de neuf bill. d'or.

Auger — *Dauphiné* (M. ét. en 1560.) De gu. à la tour d'arg.

Auger — *Champ.* D'azur à la fasce d'or.

Auger — *Champ.* D'or à trois écrevisses de gu.

Auger — *Berry.* D'arg. à la croix de sin., cant. aux 1 et 4 d'une tête de léopard de gu., et aux 2 et 3 d'une corneille de sa. [Une branche de cette famille, établie en *Aun.*, porte une fleur-de-lis de gu., au lieu de la corneille de sa.]

Auger — *Norm.* D'azur au phénix sur son immortalité, fixant un soleil posé au canton dextre du chef, le tout d'or.

Augeraau (Baron de l'Empire) — *France.* D'azur au lion d'or.

Augeraau duc de Castiglione — *Paris* (Duc, 1808. M. ét. le 12 juin 1816.) D'azur au lion léopardé d'or, cour. du même; au chef de gu., semé d'étoiles d'arg.

Augerolles — *Auv.* D'or à la bande de sa.; au chef de gu., ch., un lion iss. d'or. **C.:** une tête de bouc. (V. ST.-POLQUE.

Augeron — *Ile-de-Fr.* De gu. au lion d'arg.

Augery — *France.* D'arg. à deux lions affr. de sa., ramp. contre le fût d'un palmier arr. de sin.

Auget de Monthyon — *Paris.* D'arg. à la fasce de gu., acc. de trois têtes d'aigle de sa., languées et arr. de gu.

Augevillier — *Lorr.* D'azur à la bande d'or, ch. de trois coquilles de gu., posées dans le sens de la bande; celle-ci côtoyée de huit bill. d'arg., à dextre 1 et 3, et à sen. 2 et 1, chaque billette posée en bande.

Augend, v. **Oitkolck d'Augezd.**

Augicourt — *Franche-Comté.* De gu. à la croix ancrée d'or.

Augier — *Paris.* D'azur à la fasce d'or, ch. à dextre d'une étoile de gu., et acc. de trois merlettes d'arg.

Augier — *Lorr.* (An., 13 déc. 1512.) D'azur à la bande d'or, acc. de deux croix potencées d'arg.

Augier de la Ferraudière — *Poitou.* D'arg. au chev. d'azur, acc. en chef de deux croiss. de gu. et en p. d'un arbre de sin. posé sur un rocher du troisième; au chef du sec., ch. de deux étoiles d'or.

Augsburger — *Spire.* Parti d'or et de sa.; à trois têtes de léopard, 2 et 1, les deux premières de l'un à l'autre, la troisième br. en p. sur le parti, de l'un en l'autre. **C.:** un vol aux armes de l'écu.

Augsperger — *Allem.* Ec.: aux 1 et 4 d'or au chamois au nat., la tête posée de front, arrêté sur un pic de rocher au nat.; au 2 fascé de quatre pièces: de sa., d'or, de gu. et d'arg.; au 3 de sa. à l'étoile d'or. Cq. cour. **C.:** les meubles du 1, entre un vol, l'aile dextre coupée de sa. à l'étoile d'or, sur or plein; l'aile sen. coupée de gu. à l'étoile d'or, sur arg. plein. **L.:** à dextre d'or et de sa., à sen. d'arg. et de gu.

Augsten ou **Austen** — *Silésie* (M. ét.) Parti: au 1 de gu. à la licorne ramp. d'arg.; au 2 d'or à deux bandes de sa. **C.:** la licorne, iss., entre deux prob. coupées, à dextre d'or sur sa., à sen. d'arg. sur gu.

Augstin ou **Owstin** — *Prusse, Suède, Dan.* D'arg. au chev. ployé de gu. **C.:** le chev., orné de cinq plumes de paon au nat., une sur le sommet et deux à l'ext. de chaque jambe.

Auguerre — *Champ.* D'or à trois pies au nat.

Augusti (Chevaliers) — *Bohème.* Coupé: au 1 d'azur à trois épis feuillés d'or, rangés en fasce; au 2 parti, d'arg. au lion cont. au nat., et d'arg. à trois roses de gu. A la fasce échiq. de gu. et d'arg., br. sur le coupé. Cq. cour. **C.:** un lion iss. au nat., tenant de sa patte dextre trois épis effeuillés d'or. **L.:** à dextre d'arg. et d'azur, à sen. d'arg. et de gu.

Augustin — *Bret., Tour.* De sa. à la fasce d'or, acc. de trois hérissons du même. **D.:** COMINUS ET EMINUS.

Augustin — *Aut.* (Barons, 16 avril 1822.) Parti: au 1 de gu. au lion cont. d'or, cour. du même et vomissant des flammes au nat.; au 2 d'azur à une épée d'arg., garnie d'or, environnée en haut d'une couronne de laurier de sin. Cq. cour. **C.:** les meubles du 2, entre un vol de sa. **L.:** à dextre d'or et de gu., à sen. d'arg. et d'azur.

Augustin — *Allem.* Ec.: aux 1 et 4 d'azur à la fleur-de-lis d'arg.; aux 2 et 3 de gu. au lion d'or, cour. du même, tenant une épée d'arg., celui du 3 cont. Cq. cour. **C.:** une femme iss., cour. d'or, les cheveux épars; entre deux prob. coupées, à dextre d'or sur gu., à sen. de sa. sur arg., celle à dextre ornée dans son embouchure d'un guidon fascé de gu., d'or, de sa. et d'arg., celle à sen. ayant dans son embouchure une pique au nat., houppée de gu. **L.:** à dextre d'or et de gu., à sen. d'arg. et d'azur.

Augustin von und zu Eisendorf und Grafing — *Bav.* (An., 13 déc. 1663. M. ét. vers 1782.) Ec.: aux 1 et 4 coupé de gu. sur une champagne ondée d'arg., le gu. ch. d'un faisceau de trois flèches d'or; à l'écusson d'azur, ch. d'un oeil au nat., br. sur les flèches; aux 2 et 3 coupé de sa. sur or, au griffon de l'un en l'autre, soutenu d'un tertre de sin., tenant de ses pattes un rameau d'olivier du même. Cq. cour. **C.:** un dextrochère, arm. au nat., la main de carn. tenant une flèche d'or, en fasce; entre un vol coupé, à dextre d'or sur sa., à sen. de gu. sur arg. **L.:** à dextre d'arg. et de gu., à sen. d'or et de sa.

Augustine — *Prov., Corse.* D'or à l'arbre arr. de sin., surm. d'une aigle de sa.

Augustinetz — *Aut.* (Barons, 23 juillet 1804.) D'arg. à une colombe blanche, posée sur une terrasse de sin., le vol levé, tenant en son bec un rameau d'olivier de sin.; le champ chapé-ployé de gu., ch. à dextre d'un bras de carn., tenant une flèche au nat., et à sen. d'un bras arm. au nat., brandissant un sabre d'arg., garni d'or. Cq. cour. **C.:** la colombe. **L.** d'arg. et de gu.

Augustynowski — *Pol.* Les armes d'**Ogonczyk.**

Auguse de Magura — *Hongrie* (An., 1638; barons autrichiens, 6 avril 1853; barons hongrois, 5 oct. 1875.) D'azur au lion d'arg., soutenu d'un tertre de sin., la gueule percée d'une épée d'arg., garnie d'or, posée en fasce, la pointe à sen. **C.:** le lion, iss.

Aulan (Marquis d'), v. **Suarez** marquis **d'Aulan.**

Aulard (Baron de l'Empire) — *France.* Coupé: au 1 fascé d'arg. et d'azur, à six étoiles de l'un à l'autre rangées en bande; au 2 de sa. au lion d'or, tenant de sa patte dextre une épée d'arg. et de sa sen. un drapeau du même, posé sur son épaule.

Aulas — *Forez.* D'or au chev d'azur, acc. en p. d'un croiss. de gu.; au chef du sec, ch. de trois étoiles d'arg.

Aule — *Lang.* D'azur à la tour d'arg

Aulède de Pardaillan — *Lang., Guyenne.* D'arg. au lion de sa., arm., lamp. et cour. de gu.; à la bord. du sec., ch. de onze bes. d'or.

Digitized by Google

Aulent — *Hainaut, Hongrie* (Nob. du St-Empire, 9 oct. 1719.) D'or au saut. de sa., acc. en chef de deux quintefeuilles de gu. et en p. d'un écusson d'azur. **C.:** l'écusson d'azur, entre un vol d'or.

Aulhac ou **Aulhat** — *Auv.* D'azur, au chef d'or; au lion de gu., br. sur le tout.

Aulhon ou **Houlon,** barons **de Boujols** — *Lyonnais.* D'azur à trois demi-vols d'or.

Auli — Ile de *Mayorque.* D'azur à une tour carrée sommée de cinq tourelles, le tout d'or; à la bord. d'arg., ch. de huit mouch. d'herm. de sa.

Aulick — *Prusse.* D'azur au cerf au nat., iss. d'une couronne d'or.

Auli — *Bohème* (Chevaliers, 25 oct. 1859) D'or à l'aigle cont. d'azur, tenant en son bec une couronne de chêne de sin.; à la champagne de gu., ch. de quatre étoiles d'or, rangées en fasce. Deux cq. cour. **C.:** 1° l'aigle de l'écu; 2. d'or et d'azur; 2° un faisceau des licteurs d'or, les liens de gu.; 1. d'or et de gu.

Aulmont de Verrières (Baron de l'Empire) — *France.* D'arg. au rocher de six coupeaux au nat., mouv. de la p.; au chef d'azur, ch. d'une étoile d'or.

Aulnay — *Nivernais.* D'arg. au lion de sa., arm. et lamp. de gu.

Aulnays (des) de Vallière — *Anjou.* D'or; au canton aussi d'or, ch. d'une étoile de sa.; au chef de l'écu de gu.

Aulner — *Allem.* Taillé, de gu., sur un mur crén. d'arg., en barre, maconné de sa., percé de deux archières du même; le gu. ch. d'un senestrochère, arm. d'arg., mouv. du mur, brandissant un badelaire d'arg. Cq. cour. **C.:** le senestrochère, iss. de la couronne, adextré d'un guidon coupé de gu. sur or. **L.:** à dextre d'or et de sa., à sen. d'or et de gu.

Aulnette — *Bret.* (An., 1441.) D'azur à trois croiss. d'arg.

Aulnières — *Bret.* D'azur semé de bill. d'arg.

Aulnis de Bourouill — *Groningue, Gueldre* (Barons, 23 sept. 1823.) D'azur à deux aigles de profil d'or, affr. et ess., posées sur un rocher de gu et supp. de leurs becs un casque grillé d'or, doublé de sa., taré de front. Cq. d'or. **C.:** une aigle iss. de gu. **L.** d'or et d'azur. **T.:** deux sauvages ceints et cour. de lierre, celui à dextre appuyé sur sa massue, celui à sen. portant la sienne sur son épaule, le tout d'or. **D.:** PRUDENCE ET FIDÉLITÉ.

Aulock ou **Aulogk** — *Silésie.* D'arg. au boeuf pass. de sa. **C.:** le boeuf, iss. **L.** d'arg. et de sa.

Aulsema, v. **Ausum.**

Ault (d') — *France.* Ec.: au 1 d'azur à la croix ancrée d'or, acc. de trois croiss. d'arg.; au 2 cinq points d'azur, équipollés à quatre d'arg.; au 3 d'or à trois chev. de gu.; au 4 d'arg. à la croix de gu.

Ault (d') de Baenst de Moerkercke — *Flandre.* Ec.: aux 1 et 4 parti d'azur et de gu.; à la croix ancrée d'or, br. sur le parti, ch. en coeur d'une étoile de sa. (*d'Ault*); aux 2 et 3 de sa à la fasce d'arg., acc. de trois meriettes du même, rangées en chef (*Baenst*). Sur le tout d'or au saut. de gu., ch. de cinq coquilles du champ (*van Praet de Moerkercke*).

Aultanne — *France.* D'arg. à la croix de gu.; au chef d'azur, ch. de trois étoiles d'or.

Aultre (van) — *Flandre.* D'arg. à trois aigles d'azur.

Aumaistre barons **de St.-Marcel** — *Lyonnais.* De gu. à trois los. d'or.

Aumaistre des Ferneaux — *Bourbonnais.* D'azur à la fasce d'or, acc. en chef de trois étoiles rangées d'arg., et en p. d'un croiss. du même.

Aumale — *Pic., Holl.* D'arg. à la bande de gu., ch. de trois bes. d'or. Cq. cour. **C.:** une aigle iss. d'arg., sommée d'une couronne royale d'or. **S.:** à dextre une licorne d'arg., à sen. un lion d'or. **D.:** TRINITATI.

Aumale — *Fl. fr.* D'azur à trois bandes d'or.

Aumale — *France.* De gu. à deux fasces d'or.

Aumale (d') van Romondt — *Utrecht.* Ec.: aux 1 et 4 de gu. à la fasce d'arg., acc. de trois roses du même, bout. d'or (*Romondt*); aux 2 et 3 d'arg. à la bande de gu., ch. de trois bes. d'or (*Aumale*). **C.:** 1° une rose du 1, entre un vol de gu. et d'arg. (*Romondt*); 2° une aigle iss. d'arg., sommée d'une couronne royale d'or (*Aumale*). **L.** d'arg. et de gu. **D.:** TRINITATI.

Aumale (Ducs **d'**), v. **Lorraine** ducs **d'Aumale.**

Aumategui — *Guipuzcoa.* D'or à la tour d'arg., sommée de trois tourelles du même, celle du milieu plus élevée; ladite tour embrasée, les flammes de gu. sortant des créneaux, des fenêtres et de la porte; à la bord. d'azur, ch. de huit étoiles (8) d'or.

Aumer — *Bret.* De gu. à trois bandes d'arg., la première ch. d'un lion de sa.

Aumesnil — *Norm.* De gu. à la fleur-de-lis d'arg.

Aumones (de l') — *Bret.* D'arg. à deux fasces de gu., acc. en chef de deux canettes de sa.

Aumônier (l') ou **l'Aulmosnier** — *Fl. fr.* D'azur à trois coquilles d'or.

Aumont — *Pic.* D'or au croiss. de gu., acc. d'une orle de meriettes du même.

Aumont — *Guernsey.* D'arg. au chev. de gu., acc. de sept meriettes du même, en chef 2 et 2, et en p. 1 et 2.

Aumont duc **d'Aumont et de Villequier** — *Norm., Pic., Ile-de-Fr.* (Duc et pair d'*Aumont*, 1665; le fils aîné, duc de *Villequier*, 1759; duc de *Piennes*, à brevet.) Ec.: aux 1 et 4 de gu. à la croix fleurdelisée d'or, cant. de douze bill. du même (*Villequier*); aux 2 et 3 d'azur à une hache consulaire d'arg., les verges d'or, liée d'arg., posée en pal; à la fasce de gu., br. sur le tout et ch. de trois étoiles d'or (*Mazarin*). Sur le tout d'arg. au chev. de gu., acc. de sept meriettes du même, en chef 2 et 2, et en p. 1 et 2 (*Aumont*). **D.:** UNI MILITAT ASTRO.

Aumont de Verrières — *France.* D'arg. au rocher de six coupeaux au nat., mouv. de la p.; au chef d'azur, ch d'une étoile d'or.

Aumosne (l') — *Champ.* D'azur à trois fasces d'or, le bord inférieur dentelé, acc. de trois roses du même, rangées en chef.

Aumosnier (l') — *Champ.* D'or à trois hures de sanglier de sa.

Aunay — *Pic.* D'or à trois tourt de gu.

Aunay (Comtes **d'**), v. **Peletier** comtes **d'Aunay.**

Aunay de Mesgrigny — *Champ.* (Marquis de *Vendeuvre*, oct. 1616.) D'azur au coq d'or, crêté, bq. et barbé de sa.

Auneuf, Aunou ou **Aunouf** — *Norm.* D'arg. à la fasce de gu., acc. de trois aigles du même, bq. d'azur.

Aunoy lord **d'Anney** — *Angl.* (M. ét.) D'arg. à la bande de sa., coticée d'azur.

Aungier comte **de Longford** — *Irl.* (M. ét. en 1704.) D'herm. au griffon d'azur, arm. et lamp. de gu., le bec et les pattes de devant d'or. **C.:** le griffon, tenant une escarboucle d'or. **S.:** à dextre un lion d'azur, arm. et lamp. de gu., l'épaule ch. d'une escarboucle d'or; à sen. un griffon pareil à celui de l'écu, les ailes d'herm. **D.:** SCIO CUI CONFIDO.

Aunières — *Champ.* D'azur semé de bill. d'arg.

Auñon — *Catalogne, Aragon, Valence, Murcie.* De gu. au château d'arg., mouv. du flanc dextre; devant la porte un chevalier, arm. de toutes pièces d'arg., monté sur un cheval bai, levant son épée; le tout soutenu d'une terrasse de sin.

Aunon ou **Aunouf,** v. **Auneuf.**

Aunoy — *Cambr.* De sin. semé de bill. d'or; au lion du même, br. sur le tout.

Aunoy — *Art.* De sin. à trois meriettes d'arg.

Aunoy — *Art.* D'or; au chef de gu., ch. de trois croiss. d'arg.

Aunoy — *Pic.* (M. ét. à la fin du 15e siècle.) D'or au chef de gu.; au fr.-q. de *Montmorency*, qui est d'or à la croix de gu., cant. de seize alérions d'azur.

Aunoy — *Fl. fr.* De gu. à trois fasces d'arg.; au chef d'azur, ch. de trois étoiles d'or.

Aupoix ou **Aupoys** — *Norm.* D'azur à trois croix recr. au pied fiché d'arg.

Aurac — *Art.* Echiq. d'arg. et de gu.

Aurach — *Styrie.* Ec.: aux 1 et 4 taillé: *a.* de sa. au cerf naiss. au nat., mouv. du taillé; *b.* de sin. à trois coquilles au nat., rangées en barre; au 2 barré d'or et de sa., de quatre pièces; au 3 barré d'arg. et de gu., de quatre pièces. Cq. cour. **C.:** un cerf iss., au nat., entre deux prob., celle à dextre barrée de gu. et d'arg. de quatre pièces, celle à sen. bandée d'or et de sa. de quatre pièces. **L.:** à dextre d'or et de sa., à sen. d'arg. et de gu.

Auracher — *Franconie.* Fascé d'arg. et de sa. **C.:** deux prob., aux armes de l'écu.

Auray — *Bret.* Losangé (*ou* échiq.) d'or et d'azur.

Aurbach, v. **Urbach.**

Aurberg zu Lindach und Sattlberg — *Bav.* (M. ét. en 1584.) Mi-coupé, failli en partant et recoupé vers sen., d'arg. sur sa. **C.:** un chapeau pyramidal d'arg., retr. de sa., sommé de plumes de coq du même.

Aurberger — *Bav.* (M. ét.) De gu. au boeuf ramp. d'or. Cq. cour. **C.:** le boeuf, iss.

Aure — *Guyenne, Gasc., Lang.* D'or au lévrier ramp. de gu., coll. d'azur; à la bord. de sa., ch. de huit bes. d'or.

Aure de Lyas — *Lang.* D'azur à la fasce d'arg., ch. de cinq Eoles de carn., soufflant sur deux lis de jardin au nat., posés au-dessous de la fasce, terrassés de sin.; le tout acc. en chef d'un soleil d'or, entre deux étoiles du même.

Digitized by Google

Aurebal — *Lang.* D'azur à un mont d'or, posé à dextre, d'où sortent trois arbres de sin., superposés.

Aurelat, v. **degli Aurifici.**

Aurel — *Aux.* De gu. au croiss. d'or, acc. de trois molettes d'arg.

Aurel ou Daurelle — *France.* D'azur à la croix pattée d'or, anglée de quatre doubles rayons de soleil du même.

Aurelani-Rasca — *Vicence.* Coupé: au 1 d'arg. à la barre de gu., acc. en chef d'un lion cont. d'or; au 2 d'arg. treillissé de gu.; à la bande du même, br. sur le treillissé. A une fasce diminuée de gu., br. sur le coupé, et au lion léopardé d'or, courant sur la fasce et br. sur le 1.

Aurelle — *Forez.* D'azur à deux étoiles d'arg. en chef et une coquille d'or en p.

Aurelle du Crozet — *Aux., Forez.* D'azur au lion d'or, arm. et lamp. de gu., acc. en chef de deux étoiles d'or et en p. d'un croiss. du même. **T.:** deux sauvages.

Aurelle de la Fredière — *Aux.* D'or au chev. d'azur, acc. en chef d'un lambel renv. de gu.

Aurelle de Paladines — *Aux., Rouergue.* Parti: au 1 d'azur à trois chev. d'or; au chef d'arg., ch. de cinq mouch. d'herm. de sa., rangées en fasce; au 2 d'azur à deux étoiles d'arg. en chef, surmontant chacune un besant d'or, et une coquille d'arg. en p.

Aurelle de Villeneuve — *Aux.* D'or à cinq los. de sa., accolées en bande.

Aurelle — *Aux.* D'azur à la bande d'or, ch. de sept los. de gu.

Aurea — *Lorr.* (An., 7 mars 1722.) D'azur à l'ancre d'arg., accostée de deux étoiles du même.

Aureo — *Legnago.* D'azur à la bande d'or, ch. d'un lapin d'arg., couché dans le sens de la bande.

Aureville — *Norm.* De sa. au lion d'arg., arm. et lamp. de gu.

Auriac — *Dauphiné.* De sa. au griffon d'or, arm., lamp. et cour. de gu.

Auriac — *France.* D'azur à deux lions affr. d'or, arm. et lamp. de gu., tenant chacun une lance d'arg.

Auricur — *Norm.* D'or au lion de sa., accosté de deux quintefeuilles du même.

Auricour, v. **Avrecourt.**

Auridres du Vignau — *Aux.* D'azur à la tour d'arg. aj. de sa., sommée d'une aigle du sec.

Aurifaber, v. **de Goutamet** *dit* **Aurifaber.**

Aurifavre — *Silésie.* De gu. à une étoile d'or, posée entre une ramure de cerf d'arg. **C.:** la ramure. **L.** d'arg. et de gu.

Aurifici (degli) *dit* **Revese** — *Vicence.* D'or à trois rivières de sin., posées en fasces ondées.

Aurifolius (de) — *Allem.* D'azur au faucon d'or, le vol levé, posé sur un tertre de sin. Cq. cour. **C.:** les meubles de l'écu. **L.** d'or et d'azur.

Aurigny ou **Avrigny** — *France.* D'arg. à trois tourt. de gu.

Aurillac — *Aux.* D'azur à la bande d'or, acc. de six coquilles d'arg., rangées en orle.

Aurillac — *Pic.* D'arg. à deux bandes d'azur.

Aurillat — *Franche-Comté.* D'arg. à une tête de More, tort. de gu., acc. de trois trèfles de sin.

Aurillé (Barons **d'**), v. Comtes **de la Jaille** barons **d'Aurillé.**

Auriol — *Lyonnais* (Barons, 1819.) D'azur au chev. d'or, acc. en chef de deux étoiles d'arg. et en p. d'un oiseau du même.

Auriol — *Lang., Belg., Angl.* D'arg. au figuier de sin., posé sur un monticule du même et supp. deux nids d'oiseaux au nat., suspendus aux branches au moyen de rubans de gu. **C.:** une aigle de profil, ess., au nat., l'aile dextre levée, la sen. pliée.

Auriol — *Toulouse.* D'arg. à l'arbre arr. de sin.; au chef d'azur, ch. d'un auriol (loriot) du champ, entre deux étoiles aussi d'arg.

Auriol (d') — *Toulouse.* D'azur à un auriol (loriot) d'or, d'arg., sortant de trois palmes du même, liées de gu., et tirant un soleil d'or, posé au canton dextre du chef.

Auriol (d') — *Toulouse.* D'arg. au figuier de sin., ch. d'un auriol (loriot) d'or et mouv. d'une terrasse du sec.; ledit arbre surm. d'une croisette de gu.

Auriol de Busset — *France.* Ec.: aux 1 et 4 de gu. à l'aigle ép. d'arg., acc. de trois fleurs-de-lis du même, rangées en chef; aux 2 et 3 parti, d'azur à une couronne d'or en chef et un croiss. d'arg. en p., et d'arg. à trois fleurs-de-lis de gu., rangées en pal; et un écusson d'or, bordé de gu., br. sur le parti, ch. d'une tête d'aigle de sa., cour. d'or, languée de gu. Sur le tout d'Auriol, qui est d'arg. au figuier de sin., ch. d'un auriol (loriot) d'or, et au chef de gu., ch. d'une croix d'arg.

Auriol de Langautier — *Toulouse.* D'azur à un mont de six coupeaux d'or, sommé d'un auriol (loriot) du même, bq. et m. d'arg.

Auriol-Maisons — *Quercy, Toulouse.* D'azur au chev. d'or, acc. de trois auriols (loriots) du même, les deux du chef affr.

Auriol (d') de la Nause — *Lang.* D'arg. au figuier de sin., ch. d'un auriol (loriot) d'or et mouv. d'une terrasse du sec.

Auriol del Récébédou — *Toulouse.* De gu. à l'arbre de sin., sommé d'un auriol (loriot) d'or, s'essorant à dextre vers un soleil du même, mouv. du canton dextre du chef; au chef d'azur, ch. de trois étoiles d'or.

Aurival — *Toulouse.* De gu. au lion d'or.

Aurival de Bruyères — *Lang.* Bandé d'arg. et de gu.; au chef d'azur, ch. d'un coq iss. d'arg.

Aurnhammer — *Nördlingen* (*Bav.*) D'azur au coq de sa., bq., crêté, barbé et m. d'or, sur un tertre d'arg. **C.:** le coq. **L.** d'or et de sa.

Aurnheimer — *Nördlingen* (*Bav.*) D'or au coq de bruyère au nat., posé sur un tertre de sin. **C.:** le coq. **L.** d'or et d'azur.

Aurogge — *Brab.* D'or à trois pals d'azur; au chef de gu., ch. d'une aigle d'or. (bord. de gu.

Aurouse — *Aux.* Losangé d'or et d'azur; à la

Aurrick — *Allem.* Ec.: aux 1 et 4 d'or au dextrochère, arm. d'arg., la main de carn. tenant une épée du même; aux 2 et 3 barré d'arg. et de gu., de quatre pièces. Sur le tout de gu. à un oiseau d'arg., perché sur un chicot au nat. Cq. cour. **C.:** le dextrochère, posé sur le coude, entre un vol, l'aile dextre barrée d'arg. et de gu. de quatre pièces, l'aile sen. bandée d'or et de sa. de quatre pièces. **L.:** à dextre d'or et de sa., à sen. d'arg. et de gu.

Aurselle (de l') — *France.* D'arg. à quatre fasces de gu.; au lévrier d'or, br. sur le tout.

Ausin [autrefois **Camon d'Ausin**] — *Bav.*, orig. de *Béarn* (Inc. dans la nob. bav., 2 nov. 1813.) Ec.: au 1 d'arg. à deux lynx pass. de sa., l'un sur l'autre; au 2 d'azur à trois épées d'arg., en pals, rangées en fasce; au 3 de sin. à trois coquilles renv. d'or; au 4 d'arg. à l'ours de sa., ramp. contre un pin de sin. placé à dextre, le tout soutenu d'un tertre du dernier. Sur le tout de gu. à trois dés d'arg., marqués 1, 2 et 3. Cq. cour. **C.:** trois pl. d'aut. d'arg. **L.:** à dextre d'arg. et de gu., et d'arg. et de sa.; à sen. d'arg. et de gu., et d'arg. et d'azur.

Ausprae — *Bret.* D'azur à trois croiss. d'or.

Ausquer — *Bret.* D'azur au rencontre de cerf d'or.

Aussel — *Lyonnais.* D'arg. à un mont de sept coupeaux de sa., surm. d'une aigle de gu.

Aussem — *Cologne.* D'azur au chev. d'or, acc. de trois fers à cheval du même, les bouts en bas. **C.:** un écusson des armes, entre un vol de sa.

Aussenac (Baron de l'Empire) — *France.* Parti de gu. et d'azur; à la bande d'or, br. sur le tout, acc. de deux étoiles du même; à la bord. aussi d'or.

Ausserre — *Poitou.* D'azur au pélican d'or, cour. de gu., avec sa piété du même.

Asseville — *Norm.* D'arg. au lion de gu.

Assigny — *France.* De sa. semé de croix recr. d'or; à deux bars adossés du même, br. sur le tout.

Assoles la Vergne — *Aux.* Ec.: aux 1 et 4 de gu.; au chef d'arg., ch. de trois coquilles du champ (*la Vergne*); aux 2 et 3 d'azur à trois épis d'or, 2 et 1, acc. de trois bes. du même, rangés en chef (*Assoles*).

Asson — *Dauphiné* (M. ét. en 1581.) Fascé d'or et de sa.; au lion de l'un en l'autre.

Assonne (Marquis **d'**), v. **Buisson** marquis **d'Assonne.**

Assonvilliers [anciennement **Hébert**] — *Pic., Bret.* D'azur au saut. d'or, cant. de quatre étoiles du même.

Assut — *Cambr.* D'arg. au chev. de gu., acc. de trois étoiles du même.

Assy — *Gâtinais.* D'arg. au chev. de gu., acc. de trois coquilles de sa.

Austen de Bexley — *Kent* (Baronet, 10 juillet 1660. M. ét. le 13 fév. 1772.) D'or au chev. de gu., acc. de trois pattes de lion de sa., arm. du sec. Cq. timbré d'une couronne murale d'or. **C.:** un cerf assis d'arg., ramé d'or.

Austen de Derhams — *Kent* (Baronet, 16 nov. 1714. M. ét. le 22 mars 1742.) D'azur au chev. d'or ch. de trois quintefeuilles de sin. et acc. de trois colombes du sec.

Austen de Grovehurst — *Kent* [A cette famille appartenait la romancière, miss *Jane Austen*]. Les armes d'**Austen de Bexley.**

Austen, v. **Augsten.**

Auster d'Austerthurm — *Tirol* (M. ét.) D'arg. à une tête de loup de sa. **C.:** la tête de loup.

Google

Austi (Barons) — *Allem.* D'or à une rose d'azur, bout. du champ. Cq. cour. **C.**: la rose.

Austike — *Prusse* (M. ét.) D'arg. au tronc coupé, posé en barre, poussant une feuille de chaque côté, le tout de gu. **C.**: deux paires de tenailles d'écrevisse.

Austre ou **Austry** — *Toulouse.* D'azur à un mont d'arg., sommé d'un oiseau du même; au chef d'or, ch. de trois croiss. mal-ordonnés de gu.

Austrein — *Lyonnais.* D'azur au chev. d'or, acc. en chef de deux colombes d'arg. et en p. d'un amphiptère pass. du sec.

Austry de Ste.-Colombe — *France.* D'azur à une colombe d'arg., volante au-dessus d'une mer du même; au chef du premier, ch. de trois étoiles du sec.

Ausum, Ausma ou **Auisema** — *P. de Groningue* (M. ét.) Une étoile, acc. de trois fleurs-de-lis. **C.**: une fleur-de-lis.

Autane — *Dauphiné.* D'arg. à la croix de gu.; au chef d'azur, ch. de trois étoiles d'or.

Autard de Bragard — *Dauphiné* (An., 1619.) D'azur à une outarde d'arg., bq., m. et allumée de gu., tenant en son bec un rameau d'olivier de sin., posée sur un tertre du même; acc. d'une étoile d'or, posée au canton dextre du chef.

Autay — *Berry.* D'arg. à la bande d'azur, acc. de six tourt. de sa., trois en chef posés 2 et 1, les trois autres côtoyant ladite bande.

Autefort ou **Hautefort** (Marquis) — *Lang.* Ec.: au 1 d'or au lévrier d'azur, pass. sur trois forces de sa.; aux 2 et 3 palé d'arg. et de sa., et au chef d'azur ch. de trois étoiles d'or; au 4 de gu. à deux lions adossés d'or, surmontés d'un léopard d'arg.

Autel ou **Elter** — *Luxemb.* (Comtes, 20 déc. 1685. M. ét. le août 1716.) D'or; au chef échiq. d'or et de sa., de trois tires. **C.**: un buste de More, hab. aux armes de l'écu, tort. de gu. **D.**: PLUTÔT MOURIR QUE CHANGER [V. **Mohr de Waldt d'Autel.**]

Autels (des) — *France.* D'azur à un autel d'or, surm. d'un coeur du même.

Autemare — *France.* Ec.: aux 1 et 4 d'azur à deux bandes d'or; aux 2 et 3 d'azur à la bande d'arg., acc. en chef d'une fleur-de-lis d'or et en p. d'une rose d'arg.

Autencourt — *France.* Coupé: au 1 de sa. à la tour d'arg., ouv. et aj. de gu.; au 2 d'azur au cheval galopant d'or.

Autenried — *Hesse* (Nob. du St.-Empire, 17 août 1781.) Bandé de gu. et d'arg., de quatre pièces; à un carreau en coeur, de l'un en l'autre (c'est-à-dire que ledit carreau est tranché de gu. sur arg.) Cq. cour. **C.**: un buste d'homme, hab. d'arg. ch. d'une bande de gu., les bras remplacés par deux prob. d'arg., ch. chacune d'une bande de gu.

Autenried — *Hesse, Saxe* (Barons du St.-Empire, 3 janv. 1790.) Ec.: aux 1 et 4 d'arg. au lion de gu., cour. d'or, celui du 1 cont.; aux 2 et 3 d'or à la bande de sa., ch. de trois bes. du champ. Sur le tout bandé de gu. et d'arg., de quatre pièces. Trois cq. cour. **C.**: 1° un écran hexagone, aux faces échancrées, répétant les armes du 2, chaque angle orné d'une boule d'or et d'une plume de paon au nat.; **I.** d'or et de sa.; 2° un buste de jeune homme de carn., muni d'un baudrier de gu., les bras remplacés par des cornes de buffle d'arg., chargées celle à dextre d'une bande et celle à sen. d'une barre de gu.; **I.** d'arg. et de gu.; 3° le lion du 4, iss.; **I.** d'arg. et de gu.

Auterive — *Guyenne, Gasc.* D'or à la bande de gu.; au chef d'azur, ch. de trois étoiles d'arg.

Auteroche — *Auv.* D'azur à la bande d'or, ch. de trois mouch. d'herm. de sa., et acc. de deux croisettes du sec.; à trois trangles ondés d'arg., en chef.

Auteville ou **Hauteville** — *Genevois, Savoie* (M. ét.) Palé d'arg. et de gu., de huit pièces; à la fasce d'azur, br. sur le tout.

Autéville — *Lang.* Parti: au 1 d'azur à une ville bastillée, les tours couvertes de toits pointus et girouettées, d'arg.; au 2 d'or au lion de gu.

Authemar — *Lang.* (Conf. de nob., 20 sept. 1668.) Les armes d'**Adhémar de Trilles.**

Authier (du) — *Limousin.* De gu. à la bande d'arg., acc. en chef d'un lion d'or et en p. de trois vannets du même.

Autier de Villemontée — *Auv., Bourbonnais* (Marquis de *Montaiguillon*, juillet 1649.) D'azur; au chef denché d'or, ch. d'un léopard de sa., arm. et lamp. de gu. **D.**: NEC DURA NEC ASPERA TERRENT.

Autoison — *Franche-Comté* (M. ét.) D'arg. à l'orle

Autray — *France.* De gu. au saut. d'or. (de sin.

Autré — *France.* D'azur au lion d'or, tenant entre ses dents un sabre de gu., garni d'arg.

Autré — *Champ.* De gu. à cinq fusées d'arg., accolées en fasce.

Autrement — *Lorr.* De sin. à la croix échiq. d'or et de gu., de trois tires.

Autremont — *Champ.* D'or au lion de sa., surm. d'un lambel de gu.

Autressal — *Périgord, Auv.* D'arg. à trois chev. de gu.

Autret — *Orléanais.* D'azur au saut. engr. d'arg., cant. de quatre huchets d'or.

Autret — *Bret.* (M. ét.) D'or à cinq trangles ondées d'azur. **D.**: DRÉ AR MOR.

Autreville — *France.* D'arg. à l'aigle de sa., bq. et m. de gu.

Autric — *Prov.* Les armes d'**Astrics.**

Autriche (Anciens archiducs d'). De gu. à la fasce d'arg. Cq. cour. **C.**: une queue de paon, au nat.

Autruy — *France.* D'arg. à trois los. de gu., rangées en bande.

Autry de la Mivoye — *Champ.* D'azur à la fasce d'arg., acc. en chef de trois merlettes rangées d'or et en p. d'une molette du même.

Autun — *France.* De gu. à la croix dentelée d'or.

Autun de Portes — *Lang.* D'azur au coeur d'arg., percé de deux flèches du même en saut., les pointes en bas, et surm. d'un croiss. d'or.

Auvé de la Ventrouse — *Beauce.* D'arg. à la croix de gu., cant. de douze merlettes du même.

Auvergne — *Jersey.* D'or au gonfanon de gu., frangé de sin. **C.**: une tour d'arg., maçonnée de sa. **D.**: NOUS NE CHANGEONS JAMAIS.

Auvergne (d') — *Orléanais.* Fascé de quatre pièces d'arg. et de sa.; l'arg. ch. de trois merlettes du sec., 2 et 1; le sa. ch. de trois coquilles d'or, 2 et 1.

Auvergne (Dauphins **d'**). D'or au gonfanon de gu., portant en haut un annelet d'arg.

Auvergne (Comtes **d'**), v. **de la Tour d'Auvergne.**

Auvergne (d') de Coudran — *Bret.* De sa. à la croix d'arg., cant. de quatre têtes de loup du même, lamp. de gu.

Auvergne (d') de Frondval — *Norm.* D'arg. à la fasce de gu., ch. de trois coquilles du champ et acc. de six merlettes de sa.

Auvers (Marquis **d'**), v. **Morin** marquis **d'Auvers.**

Auvet des Marais (Marquis) — *Norm., Pic., Bourg.* Bandé de gu. et d'arg.; la première bande d'arg. ch. d'un lion de sa. **S.**: deux licornes, *ou* deux sauvages.

Auvilier — *Beauvoisis.* De gu. à trois fleurs-de-lis d'arg.; à la cotice du premier, br. sur le tout.

Auvilliers — *Ile-de-Fr.* D'arg. à deux chev. de gu., acc. de trois têtes de loup de sa.

Auvilliers — *France.* D'azur au vaisseau d'arg. équipé de gu., voguant sur une mer du sec.; au chef d'or, ch. d'une aigle du champ.

Auvilliers de Champclos — *France.* D'or au saut. de gu., cant. de quatre aigles du même. Sur le tout d'*Auvilliers*, qui est d'azur au vaisseau d'arg., équipé de gu., voguant sur une mer du sec., et au chef d'or, ch. d'une aigle d'azur.

Auvin — *P. de Liége.* Ec.: aux 1 et 4 d'arg. à la fasce coticée de gu.; aux 2 et 3 d'arg., au chef émanché de trois pièces de gu. **C.**: un vol, aux armes du 1.

Auvray — *P. d'Anvers* (An., 29 mai 1756.) D'azur au chev. d'or, acc. en chef de deux étoiles (5) d'arg. et en p. d'une canette du même.

Auvray — *Norm.* Losangé d'or et d'azur.

Auvray de Coursanne — *Norm.* De gu. à la fasce, acc. en chef de deux roses et en p. de deux lions pass. et affr., le tout d'or.

Auvray de la Gondonnière. Les armes précédentes.

Auvray de Lescarde — *Norm.* (An., oct. 1599.) D'azur à trois coquilles d'arg.

Auvray de Meurville — *Norm.* De gu. au chev. d'or, acc. de trois croisettes du même.

Auvray des Monts — *Norm.* (An., sept. 1597.) D'arg. au chev. d'azur, ch. de trois fleurs-de-lis d'or et acc. de trois pommes de pin de sin.

Auvray de Rocq — *Norm.* Palé d'azur et d'or; au chef de gu., ch. d'un léopard du sec.

Auvril — *Bret.* D'arg. au chêne de sin., terrassé du même; au chef d'or, ch. de trois roses de gu.

Auwach ou **Aubach** — *Prov. rhén.* De gu. au lion léopardé d'or, cour. du même, l'épaule ch. d'une étoile d'arg. **C.**: un buste d'homme, hab. d'or, sommé d'une étoile d'arg. et accosté de deux cornes de buffle de gu.

Auwain — *Art.* De gu. à trois fasces d'or; à la bord. engr. d'azur.

Auwater — *Flandre.* De gu. à la fasce d'azur, acc. de trois étoiles d'or.

Google

Auweghem (van) — *Flandre.* D'or à la fasce de sa., acc. en chef de deux étoiles de gu. et en p. d'un ecusson du sec.

Auweghem (Baronie d'), v. Comtes **d'Alegambe** barons **d'Auweghem.**

Auwenheim — *Alsace.* D'azur à deux fasces d'or. C.: deux cornes de buffle, aux armes de l'écu.

Auweis — *Amsterdam.* Parti: au 1 de gu. à un scharfrochère de carn., tss. d'une nuée mouv. du flanc, tenant une épée d'arg. et surm. d'une ancre renv. du même; au 2 de gu. à trois flèches émoussées d'arg., la tête en haut.

Auwema — *P. de Groningue.* Un coeur percé de deux flèches, en saut., les pointes en bas; ledit coeur surm. d'une fleur-de-lis. C.: une fleur-de-lis. — *Ou:* les mêmes armes, augmentées de cinq annelets, 4 dans les cantons de l'écu et 1 en p.

Auwema — *P. de Groningue* (*district de Tolbert.*) Trois têtes de Sarrasin, posées de profil, tortillées.

Aux — *Prov.* D'or à trois aigles de sa.

Aux — *Poitou.* D'or à la bande brét. de gu.

Aux — *Bret.* (Marquis, 1780.) D'azur à trois rocs d'échiquier d'arg.

Aux (Marquis) — *Gasc.* Coupé: au 1 d'or à trois rocs d'échiquier de gu. (*Aux*); au 2 d'arg. au lion de gu. (*Armagnac*). T.: deux sauvages, arm. de massues.

Aux-Couteaux — *Pic.* De gu. à trois couteaux d'arg., emm. d'or.

Aux-Epaules marquis **de Neale** — *Norm.* De gu. à la fleur-de-lis d'or.

Aux de Lescout — *Guyenne.* D'arg. à trois chev. brisés de gu., acc. de trois marteaux du même.

Auxais (Comtes) — *Norm.* De sa. à trois bes. d'arg.

Auxbrebis — *P. de Namur, P. de Liége, Cambr., Holl.* (An., 1666; rec. d'ancienne nob., 1673.) D'azur à trois moutons pass. d'arg. C.: un lévrier assis d'arg., coll. de gu.

Auxelles — *Franche-Comté* (M. ét.) D'or à une faux de gu. — *Ou:* D'or à trois bandes de gu.

Auxerre — *Bourg.* De gu. à la bande d'or.

Auxilhon — *Lang.* De gu. à trois roues de huit rayons d'arg., acc. au point du chef d'une colombe volante d'or. D.: AUXILIUM MEUM A DOMINO.

Auxiou — *Guyenne, Gasc.* Ec.: aux 1 et 4 d'azur au lion d'or, arm. et lamp. de gu.; aux 2 et 3 d'or à trois fasces d'azur.

Auxon — *Franche-Comté* (M. ét.) D'arg. à trois épis d'or, sur une terrasse de sin.; au chef d'or, ch. d'un vol de sa., surm. d'une étoile de gu.

Auxy — *Hainaut* (Marquis, 20 oct. 1840.) Echiq. d'or et de gu., de cinq tires, chacune de cinq points; à la bord. échancrée de sa. Cq. cour. C.: un buste de More, hab. de gu., au rabat d'arg., tort. du même. L. d'or et de gu. S.: deux léopards lionnés d'or, lamp. de gu.

Auxy — *Hainaut* (Ducs, 1452; rec. de ce titre par le roi Léopold I.). Echiq. d'or et de gu., de cinq tires, chacune de cinq points, les carreaux d'or taillés à facettes. Cq. cour. C.: un buste de More, hab. de gu., au rabat d'or, tort. d'arg. S.: deux lions reg. d'or, arm. et lamp. de gu. D.: ET TOI AUXY.

Auzac — *Agénais.* Coupé: au 1 de gu. à la fasce diminuée d'arg., acc. en chef de deux étoiles d'or et en p. de deux croiss. d'arg.; au 2 d'azur à la tour d'arg., entourée d'un cep de vigne de sin.

Auzac de la Martinie — *Agénais.* Parti: au 1 d'azur à la tour d'arg., entourée d'un cep de vigne de sin., surm. d'une étoile d'or; au 2 de gu. à la fasce diminuée, acc. de deux croiss., surmontés chacun d'une étoile, le tout d'or.

Auzeran — *Lang.* D'arg. à trois fasces de gu.

Auzolles — *France.* D'azur à trois épis d'or, surm. chacun d'un besant du même.

Auzolles — *Auv., Lang.* D'azur à la bande d'arg., ch. de trois roses de gu.

Auzolles, v. **Ausseles la Vergne.**

Auzon — *Auv.* Ec. d'or et d'azur. — *Ou:* Ec. d'arg. et d'azur, à quatre fleurs-de-lis de l'un à l'autre.

Avalloles de Roncée — *Prov.* De sa. à la fasce d'arg., ch. de cinq los. de gu. et acc. de six fleurs-de-lis du sec., 3 en chef et 3 en p.

Avalone — *Bret.* D'azur à la fasce d'herm. — *Ou:* D'or à trois têtes de loup de sa.

Avalle (Marquis d'), v. **Avenel.**

Avallon — *Genevois.* D'azur à un mont de trois coupeaux d'arg. en p., surm. d'un soleil du sec.

Avalon de Stelabach — *Suisse.* D'or à l'aigle ép. de sa.

Avalos — *Castille, Naples.* D'azur au château sommé de trois tourelles d'or; à la bord. comp. d'arg. et de gu.

Avalos — *Castille.* Ec.: aux 1 et 4 d'azur à la tour d'arg.; à la bord. comp. d'arg. et de gu.; aux 2 et 3 c.-éc.: *a.* et *d.* bandé d'or et de gu.; *b.* et *c.* coupé d'or sur gu., au lion de l'un en l'autre. C.: une gerbe, au nat. L. d'or et de gu.

Avalos marquis **de Pescara et de Guasto** — *Naples.* Ec.: aux I. et IV. éc. en saut. de gu. et d'or; à une vergette d'or, br. sur l'écartelé, et une fasce de gu., br. sur le tout et ch. d'un écusson d'azur surch. d'une tour d'or; aux II. et III. c.-éc.: *a.* et *d.* d'or à trois bandes de gu.; *c.* et *d.* coupé de gu. sur arg., le gu. ch. d'un lion naiss. d'arg., mouv. du coupé. Deux cq. cour. C.: 1° un demi-vol cont., coupé de gu. sur arg.; L. d'or et d'azur; 2° une tour d'or; L. d'arg. et de gu.

Avance (d') — *Holl.* Parti: au 1 d'azur à l'épée d'arg. garnie d'or, surm. d'une couronne à neuf perles du même; au 2 coupé: *a.* de gu. à deux huchets d'or, liés de sa.; *b.* d'azur à deux fasces d'or. A une fleur-de-lis d'or, en abime, br. sur le parti.

Avancini — *Italie* (An., 1555; conf. de nob., 9 janv. 1805.) Ec.: au 1 de gu. à deux fasces d'or; au 2 d'or au château sommé de trois tourelles de gu.; au 3 d'arg. au cerf ramp. et cont. au nat.; au 4 de sa. à un ours assis au nat. Au chef de l'écu d'or, br. sur l'écartelé, ch. d'une aigle ép. de sa. Cq. cour. C.: un lion iss. d'or. L.: à dextre d'or et de gu., à sen. d'arg. et de sa.

Avanne — *Norm.* D'arg. à la fasce de sa.

Avanne — *Franche-Comté* (M. ét.) D'or à trois quintefeuilles de gu.

Avannes — *Champ.* Ec.: aux 1 et 4 de gu. à trois quintefeuilles d'or; aux 2 et 3 de sa. au saut. d'or, cant. de quatre grillons du même.

Avannes — *France.* D'arg. à quatre fasces de sa., la deuxième ch. de cinq bes. d'or.

Avanson — *Dauphiné.* De gu. à trois jumelles d'arg.

Avanzago — *Venise.* D'arg. à quatre pattes d'ours de gu., en fasces, deux mouv. de chaque flanc, opposées.

Avanzi — *Vérone.* De gu. à la fasce d'arg., ch. de trois roses du champ, acc. en chef d'une tête et col de dragon de sin., vomissant des flammes, mouv. de la fasce, et en p. d'un chev. d'arg.

Avanzi — *Vérone.* De gu. à deux chicots de sin., passés en saut., les pieds réunis au moyen d'une corde d'arg.

Avanzi — *Vérone.* De sin. à trois fasces ondées d'or; au chef du même, ch. d'un ours naiss. de sa., coll. d'or. C.: l'ours iss. L. d'or et de sa.

Avanzini — *Italie.* Ec.: aux 1 et 4 de gu. au lion d'arg.; au 2 d'azur à trois étoiles mal-ordonnées d'or; au 3 d'azur à un vase à deux anses d'or, duquel jaillissent des flammes. Cq. cour. C.: un lion iss. d'arg., surm. de la *Légende:* IGNIS UT ASTRA SIC ANIMUS. L.: à dextre d'or, de gu. et d'azur; à sen. d'arg., de gu. et d'azur.

Avanzo — *Padoue.* Tranché d'azur sur gu.; à la bande d'or, br. sur le tranché, acc. en chef de deux tourt. de gu. sur l'azur, et en p. d'un tourt. d'azur sur le gu.

Avaray (Ducs d'), v. **Béziade** ducs **d'Avary.**

Avasto — *Andalousie.* De sin. à la croix florencée de sa. bordée d'arg., acc. de quatre coquilles d'or, posées dans les cantons de l'écu.

Avaugour — *Franche-Comté* (M. ét.) D'or au loup ramp. d'azur, arm. et lamp. de gu.

Avaugour — *Bret.* (M. ét. le 2 sept. 1746.) D'arg., au chef de gu. D.: UTIMUR.

Avaugour de Kergrois — *Bret.* D'arg.; au chef de gu., ch. d'une mâcle d'or.

Avaugour comtes **de Vertus** — *Bret.* Ec.: aux 1 et 4 d'herm. plein (*Bretagne*); aux 2 et 3 c.-éc.: *a.* et *d.* d'azur à trois fleurs-de-lis d'or (*France*), acc. en chef d'un lambel d'arg.; *b.* et *c.* d'arg. à une couleuvre ondoyante en pal d'azur, engloutissant un enfant de carn., en fasce (*Milan*). Sur le tout d'arg. au chef de gu. (*Avaugour.*)

Avaux (Comtes d'), v. **Mesmes** comtes **d'Avaux.**

Avecking ou **Affeking** — *Bav.* (M. ét. au 14e siècle.) D'azur à une tête et col de cerf d'or, *ou* d'arg. à une tête et col de cerf de gu. C.: le meuble de l'écu.

Aveine — *Lyonnais.* De sin. au chev. d'arg., ch. de trois mouch. d'herm. de sa., et acc. en p. d'une rose du sec.; au chef de gu., soutenu d'une divise d'or et ch. d'un lion iss. d'arg. (Jan.

Avéjan (Marquis d'), v. **Bannes** marquis **d'Avéjan.**

Aveland (Baron), v. **Heathcote** baron **Aveland.**

Avelcdone — *Gand.* D'arg. à trois couronnes de feuillage de sin., entremêlées de roses blanches.

Avelin — *Tournaisis.* D'azur au saut. d'or, ch. de cinq tourt. de gu.

Avelines — *France.* D'azur au chev., acc. en chef de deux étoiles et en p. d'une quintefeuille, le tout d'or.

Avellan — *Aragon.* Parti: au 1 d'or à trois bandes

de gu.; au 2 d'arg. à un arbre de sin., en chef, la cime sommée d'une aigle de sa., et quatre têtes de Sarasin au nat., en p., 2 et 2, posées de profil et affrontées, coiffées de turbans de gu.; le 2 entouré d'une bord. de gu., ch. de huit flanchis d'or, 1 en chef, 1 en p., et 3 à chaque flanc, l'un sur l'autre.

Avellan, v. **Adlerstjerna.**

Avellaneda — *Catalogne.* Parti: au 1 d'azur à treize bes. d'arg., 1, 2, 1, 2, 1, 2, 1, 2 et 1; au 2 d'arg. à deux loups pass. de sa., l'un sur l'autre.

Avellaneda — Royaume de *Galicie.* Parti: au 1 d'or à neuf tourt. de gu., 2, 2, 2, 2 et 1; au 2 d'arg. à une coquille d'azur en chef et un loup pass. au nat., en p., ravissant un mouton.

Aveman — *Holl.* D'or à une jambe de vache cont. au nat., coupée au-dessous du genou.

Avemann *dit* **Letta** — *Han., Prusse. Branche aînée:* (Ren. de nob., 12 nov. 1786.) De gu. à un chevalier, arm. d'arg., l'épée d'or à la hanche, le casque panaché d'arg., posé sur un terrasse du sec., tenant de sa main dextre un marteau d'armes d'arg. et appuyant la sen. sur sa hanche. **C.:** un chien braque iss. de sa., coll. et bouclé d'arg. — *Branche cadette:* (Ren. de nob., 29 nov. 1736.) Coupé: au 1 de gu. à un sauvage iss. de carn., ceint et cour. de lierre, mouv. du coupé, tenant un arc tendu avec une flèche encochée; au 2 d'or à une branche d'arbre de sin., en fasce, feuillée de cinq pièces d'arg. Cq. cour. **C.:** le sauvage iss. **L.** d'arg. et de gu.; *ou:* à dextre d'arg. et de gu., à sen. d'or et d'azur.

Avendaño — *Biscaye.* D'azur à une chemise d'arg., percée de trois flèches du même, empennées de gu., les endroits où elles se sont enfoncées ensanglantés, 2 à dextre, l'une sur l'autre, et 1 à sen.

Avène — *Dauphiné.* D'azur à six los. d'or; au chef de gu., ch. de trois molettes du sec.

Avenel — *Beauvoisis* (Princes *des Biards,* br. ét.; — comtes d'*Avenel,* marquis d'*Avalis* et de *Longuève,* etc.) De gu. à trois aigles d'arg.

Avenel de Cordouzières — *Norm.* De gu. à l'aigle d'or.

Avenel de Villeneuve — *France.* De sa. au cerf pass. d'or.

Avenelles (des) — *France.* De sa. semé de fleurs-de-lis d'arg.

Avenhorn — *Hoorn, Utrecht.* Ec.: aux 1 et 4 d'arg. au cheval cabré de gu., soutenu d'une terrasse de sin. (*Avenhorn*); aux 2 et 3 d'arg. à trois demi-vols de sa. (*Coninck*). **C.:** le cheval, *ou* un vol de sa. **L.** d'arg. et de gu.

Avenières — *Auv., Bourbonnais.* De gu. à trois gerbes d'or.

Avenne — *Dauphiné.* D'azur à six los. d'or; au chef de gu., ch. de trois molettes d'or.

Avennes — *Champ.* De sa. à trois fasces d'or, ch. de six tourt. de gu. — *Oa:* D'or à trois fasces de sa., ch. de six bes. du champ. **D.:** FORTIS SIMUL ET PRUDENS.

Avenrode (van) — *Holl.* Burelé d'or et de gu., de douze pièces; au canton d'herm. Bri. de sa. et d'arg. **C.:** un vol à l'antique d'herm. [V. **van der Maes van Avenrode.**]

Aventurado ou **Aventurati** — *Venise.* Ec. d'arg. et de gu.; à la rose de l'un en l'autre.

Averbach — *Westphalie.* D'arg. à la fasce de sa., ch. d'un annelet d'or et acc. en chef d'un lion naiss. de gu., mouv. de la fasce. **C.:** un chapeau de tournoi de sa., retr. d'arg., sommé d'une boule du même; ledit chapeau posé entre un vol de gu. (*Arm. v. G.*)

Averdi — *Italie.* D'or à la bande de gu., ch. d'un renard courant d'arg.

Averdieck — *Pom.* (Nob. du St.-Empire, 28 janv. 1744. M. ét. en 1753.) D'arg. à une sirène de carn., à deux queues de sin., posée de front, flottante sur une mer au nat., tenant de sa main dextre une branche de corail de gu. et de sa sen. une billette du même; le champ chapé-ployé; à dextre de gu. à une couronne d'or, sommée d'un vol d'or et d'arg., avec une étoile d'or entre les ailes; et à sen. d'azur au senestrochère, arm. au nat., iss. d'une nuée mouv. du flanc, la main de carn. brandissant un badelaire. Cq. cour. **C.:** le senestrochère, mouv. de la couronne; entre un vol, d'or et d'arg. **L.** d'arg. et d'azur.

Averdoing — *Art.* (M. ét.) D'arg. au lion de sin.

Avereuck — *Westphalie.* De sa. au phéon d'arg., la pointe en haut. **C.:** le phéon.

Averhagen — *P. d'Overyssel.* De gu. à trois "colliers de tournoi" d'arg. (que les Allemands appellent *Turnierkragen*), ayant la forme d'une roue à huit engrenages, sans essieu ni rayons. **C.:** deux bâtons d'arg., iss. chacun d'un tuyau de gu., chaque bâton ayant au flanc extérieur trois crocs d'arg.

Averhagen — *Westphalie.* D'arg. à trois rocs d'échiquier de sa., rangés en bande. **C.:** une queue de paon au nat.

Averheide — *Prov. rhén.* Coupé d'or sur azur; à la bande brét. et c.-brét. d'arg., br. sur le coupé. **C.:** une tête et col de griffon, aux armes de l'écu.

Averhoult — *Art., Champ.* (M. ét.) D'or à trois fasces de sa.; au canton d'herm. **C.:** un cygne iss. d'arg., le vol levé.

Averoida — *Brescia.* D'or à la bande de gu.

Averton — *Bret.* Burelé d'arg. et de gu.

Averwys — *Flandre.* D'arg. au saut. de gu., ch. en coeur d'un écusson d'arg., surch. de trois chev. de sa.

Avesaat (van) — *P. d'Utrecht.* D'arg. à trois los. de sa. (cour. d'or.

Avesaet (van) — *Holl.* De gu. au lion naiss. d'arg.

Avesgo (Comtes) — *Norm.* D'azur à la fasce écotée d'or, acc. de trois gerbes du même; à la bord. de gu. ch. de huit bes. d'arg.

Avesgo de Coulonge. Les armes précédentes.

Avesnes — *Cambr.* D'arg. à la bande de sa., ch. de trois étoiles d'or.

Avesnes — *Tournaisis.* D'or au chev. de gu., acc. de trois hures de sanglier de sa., défendues et allumées d'arg.

Avesnes — *Tournaisis.* D'azur à trois épées d'arg., posées en barres, la pointe en bas; au chef de gu., ch. de trois étoiles d'arg., rangées en bande.

Avesnes — *Hainaut.* Bandé d'or et de gu. **D.:** TENUI MODULATUR AVENA.

Avessens — *Lang.* D'arg. à la bande d'azur, bordée d'or, potencée et contre-potencée à l'intérieur du même et acc. en chef d'une rose de gu. et en p. d'une aigle de sa., posée en barre.

Avessens de Monteal — *Toulouse.* D'arg. à la rose de gu., tigée et feuillée de sin., posée en barre; à la bande d'azur, potencée et contre-potencée d'or à l'intérieur, br. sur le tout. **S.:** deux griffons d'arg.

Avian — *Frioul.* Coupé de gu. sur sa., à la fasce d'or, ch. de trois roses de gu., br. sur le coupé; le gu. ch. de trois roses mal-ordonnées d'arg., et le sa. de trois roses d'or, 2 et 1.

Aviani — *Trévise.* Coupé, d'un palé d'arg. et de sa., sur sin. plein; à la fasce d'arg., br. sur le coupé.

Aviani — *Vicence.* D'azur à l'aigle ép. de sa.

Aviard — *Dauphiné.* De gu. à trois cygnes d'arg.

Avian de Piolant (Comtes) — *Tour., Poitou.* De gu. au lion d'arg., cour. du même. **S.:** deux lions, au nat.

Avice de la Carte — *Poitou.* D'azur à trois diamants taillés en triangle, posés sur leur pointe, chaque diamant à trois facettes.

Avice de Hotot — *Norm.* D'azur à une épée d'arg., garnie d'or, acc. de trois pommes de pin du même.

Avice de Mongon — *Poitou.* Les armes d'**Avice de la Carte.** (**de la Carte.**

Avice de Surimeau — *Poitou.* Les armes d'**Avice**

Avice de Tourville — *Bret., Norm.* D'azur à neuf pommes de pin d'or; à l'épée d'arg. en coeur, br. sur la cinquième pomme.

Avicx — *Brab.* D'arg. au griffon de gu.

Avignon (d') ou **Davaignon** — *Brel.* De gu. au saut., acc. d'un besant en chef, et de trois coquilles, 2 en flancs et 1 en p., le tout d'arg.

Avignon (d') — *Prov.* (An., août 1587.) D'azur à trois aigles d'or.

Avignon (d') — *France.* De sa. à la croix d'arg., acc. au 1 d'un trèfle du même.

Avila — *Castille.* D'azur au lion de gu.

Avila — *Esp.* De gu. à un tau au pied fiché d'azur.

Avila — *Esp.* D'azur à l'aigle d'or, cour. du même, tenant un compas ouv. d'arg., adextrée en chef d'une épée d'arg. garnie d'or, soutenant une couronne royale du même; l'aigle ch. sur sa poitrine d'un écusson aux armes d'*Avila,* qui sont d'azur à treize bes. d'or, 3, 2, 3, 3 et 1.

Avilés — *Asturies.* De gu. à un vaisseau à trois mâts d'or, voguant sur une mer d'azur agitée d'arg., entre deux tours d'or, celle à dextre dans le fond et celle à sen. sur le devant, reliées par une chaîne de sa., derrière laquelle se trouve ledit vaisseau.

Avilés — Royaume de *Murcie.* De gu. à la tour sommée de trois tourelles d'or, iss. d'une mer d'azur agitée d'arg., et ayant de chaque côté un demi-vol abaissé d'arg., mouv. des créneaux.

Avillier — *Lorr.* D'or à la croix de sa., cant. au 1 d'une fleur-de-lis du même.

Avir — *Lorr.* (An., 4 sept. 1536.) D'arg. à l'aigle d'or, percée d'une flèche de gu., en fasce, la pointe à sen.

Avisard — *Norm.* De gu. au chev. d'arg.

Avity — *Dauphiné* (An., 1620. M. ét. en 1714.) De gu. à la tour d'arg., maçonnée de sa., posée sur une terrasse de sin.

Digitized by Google

Avogadro — *Bergamo.* D'arg. à la fleur-de-lis de gu.
Avogadro — *Brescia.* Bandé-bretessé d'arg. et de gu., de huit pièces. Cq. cour. **C.:** un lion iss. d'or.
Avogadro — *Como.* De gu. à trois poissons nageants d'or, l'un sur l'autre.
Avogadro — *Ferrare.* Coupé: au 1 d'or au lion iss. au nat., mouv. du coupé; au 2 de gu. à trois plats d'or.
Avogadro — *Gênes.* D'arg. à trois bandes brét. de gu.
Avogadro — *Lodi.* D'or à l'aigle de sa.
Avogadro — *Milan.* Cinq points d'or équipollés à quatre d'azur.
Avogadro — *Novara.* Ec.: aux 1 et 4 triangle d'azur et d'arg., au moyen de quatre traits horizontaux et de lignes diagonales dextres et senestres; aux 2 et 3 d'arg. plein.
Avogadro — *Novara.* Palé d'arg. et d'azur. Cq. cour. **C.:** un lion iss. d'or, tenant une épée d'arg., garnie d'or. **D.:** NISI LACESSITUS LAEDO.
Avogadro — *Padoue.* De gu. à 23 bes. d'or, posés 5, 4, 5, 4, 3 et 2.
Avogadro — *Padoue.* Coupé: au 1 de gu. à l'aigle d'arg.; au 2 d'azur à trois poissons nageants, l'un sur l'autre, le deuxième cont. Cq. cour. **C.:** trois pl. d'aut., une d'arg. entre deux de gu. **L.** d'arg. et de gu.
Avogadro — *Trévise.* Echiq. d'or et d'azur; au chef d'arg., ch. d'un demi-vol de sa., posé en fasce.
Avogadro — *Venise.* Les diverses branches portent: D'arg. à trois bandes brét. de gu. — De gu. à quatre bandes brét. d'arg. — D'or à quatre bandes brét. de gu. — De gu. à trois bandes brét. d'arg. — D'arg. à trois bandes brét. d'azur. — Tranché-denché d'or sur gu.
Avogadro — *Vercelli.* Burelé d'or et de gu. **D.:** NISI LACESSITUS LAEDO. L'écu posé sur l'estomac d'une aigle ép. de sa., bq. et m. d'or, tenant de sa serre dextre une épée et de sa sen. un sceptre.
Avogadro ou de Advocatis — *Verone.* Echiq. d'or et d'azur; au chef d'arg., ch. d'une sirène au nat., à deux queues qu'elle tient de ses mains.
Avogadro degli Azzoni — *Trévise.* Coupé d'arg. sur azur. Cq. cour. **C.:** trois pl. d'aut., une d'arg. entre deux d'azur. **S.:** à dextre un cheval blanc, rez.; à sen. un lion au nat.
Avogaro ou **Avogaro** — *Vérone.* Coupé: au 1 de gu. à une sirène de carn., à deux queues d'arg., qu'elle tient de ses mains; au 2 fascé-onté d'azur et d'or, de quatre pièces.
Avogarde — *Champ.* Coupé: au 1 échiq. de gu. et d'or; au 2 de gu. à trois fasces ondées d'or.
Avogari — *Flandre.* De sa. à cinq trangles d'or.
Avogari, v. **Avogadro degli Azzoni.**
Avogari *dit* **Tempesta** — *Padoue.* De gu. à cinq bes. d'arg., 2, 2, 2, 2 et 1.
Avogaro, v. **Avogara.**
Avoine — *Norm.* D'arg. à quatre fasces de sa., la première ch. de cinq bes. d'or.
Avoine de la Jaillie — *Anjou* De gu. au léopard d'arg. [V. **Avoyne.**]
Avoine de Mandeville — *Norm.* De gu. à trois merles d'avoine d'or.
Avoir de Château-Fremont — *Bret.* De gu. à la croix ancrée d'or.
Avolleue — *Bret.* D'azur à la fasce d'herm.
Avon barons de Collongue — *Paris.* Ec.: aux 1 et 4 de gu au chev. d'or, acc. de trois étoiles d'arg. rayonnées; aux 2 et 3 d'arg. à trois roses au nat., tigées et feuillées de sin.; au chef d'azur, ch. de trois croissants entrelacés d'arg. (*Marmet de Vaumale*).
Avon de Ste-Colombe — *Prov.* D'azur au chev. d'arg., acc. de trois étoiles du même.
Avonale — *Venise.* Parti: au 1 d'or à trois fasces ondées d'azur (*ou* d'or à trois bandes d'azur); au 2 de gu. plein. — *Ou:* Taillé-denché d'or sur gu.
Avonmore (Vicomte), v. **Yelverton** vicomte **Avonmore.**
Avost (d') prince **d'Eckmühl** — *Paris* (Duc d'*Auerstädt*, 1 juillet 1808; prince d'*Eckmühl*, 15 août 1809. M. ét. le 16 août 1853; renouvellement du titre de duc d'*Auerstädt*, en faveur d'une branche cadette, 17 sept. 1864.) D'or à deux lions léopardés de gu., posés l'un au premier quartier, l'autre au quatrième quartier, tenant chacun une lance polonaise; à la bord. comp. d'or et de gu. Au chef de gu., br. sur le tout, semé d'étoiles d'arg.
Avost (d') de **Bavières** — *Bourg.* (Baron, 1807.) De gu. à la croix d'or, ch. de cinq molettes de sa.
Avoyne de Gastines — *Bret.* De gu. au léopard d'arg [V. **Avoine.**]
Avranches, v. **Abrincis.**
Avrange — *Bret.* D'azur au chev. brisé d'or, acc. de trois bes. du même.
Avrange d'Haugerenville (Baron de l'Empire) — *France.* Ec.: au 1 d'azur au chev. d'or, acc. de trois champignons du même; aux 2 et 3 de gu. à une armure romaine sommée d'un casque romain, le tout d'arg.; au 4 d'azur à deux épées d'or, passées en saut., acc. d'un soleil d'or en chef, et de trois étoiles d'or en p., 2 et 1.
Avre de Miriement — *Brab.* De gu. à la bande d'arg.
Avrecourt ou **Auricour** — *Franche-Comté, Champ.* D'arg. à trois jumelles de gu.
Avrigny, v. **Aurigny.**
Avril — *Nivernais.* D'or au lion d'azur, arm., lamp. et cour. d'arg, ayant un croiss. du sec. au-dessous de sa patte sen.
Avril — *Toulouse.* D'arg. au chev. de gu., acc. en chef de deux étoiles d'azur et en p. d'un rencontre de taureau de sa.
Avril ou **Auvril** — *Anjou, Bret.* D'arg. au pin de sin.; au chef d'azur, ch. de trois roses (*ou* étoiles) d'or.
Avril [Apuril] du Bot — *Bret.* D'arg. au chev. de gu., ch. de trois roses d'or et acc. en chef de deux têtes de lion de sa. et en p. d'une étoile du même.
Avril de la Villemoysan — *Bret.* D'arg. au chêne de sin. englanté d'or, accosté de deux colombes affr. de gu., tenant chacune en son bec un rameau d'olivier de sin.
Avrilhon — *Forez.* D'azur à la fasce d'or, acc. de trois larmes d'arg.
Avrillot — *Champ.* D'azur à une tête de More, tort. d'arg., acc. de trois étoiles d'or.
Avully — *France.* D'arg. à l'aigle ép. de sa.
Avy (Baron de l'Empire) — *France.* Coupé: au 1 d'arg. à la tour de sa.; au 2 d'azur au lion léopardé d'or. Sur le tout fascé d'or et d'azur.
Aw — *Souabe.* D'arg., chapé-ployé d'azur. **C.:** deux cornes de buffle, d'arg. et d'azur.
Aw (van der) — *Flandre.* Coupé de sa. sur or; à une roue de moulin de l'un en l'autre.
Awalug — *Art.* D'or à une hamaide de sa.
Awan — *Luxemb.* Ec.: aux 1 et 4 d'arg. à la bande coticée de gu., les entre-deux semés de mouch. d'herm. de sa.; aux 2 et 3 d'or à l'aigle de gu.
Awans et **Awans de Lonchin** — *P. de Liége.* De vair plein.
Aweide, v. **Schürlein d'Aweide.**
Awer — *Vienne.* Tranché de sa. sur or; au griffon de l'un en l'autre, soutenu d'un tertre d'arg. et brandissant une masse d'armes du même, la tête en losange. Cq. cour. **C.:** le griffon, iss, entre deux prob. coupées, à dextre de sa. sur or, à sen. d'arg. sur gu., ornées chacune dans son embouchure de trois plumes de paon, au nat. **L.** conformes aux émaux des prob.
Awerin — *Brab.* D'arg. à deux fleurs-de-lis de sa., 1 en chef à sen. et 1 en p., chaque fleur-de-lis posée au centre d'un annelet d'or; au fr.-q. du premier, bordé à sen. et en bas d'or, ch. d'un oiseau du dernier (*Arm. v. G..*)
Axamitowski — *Pol.* Les armes de **Gryf.**
Awyr — *P. de Liége.* De vair plein.
Axel (van) — *Flandre.* De gu. au chev. d'or. Cq. cour. **C.:** un griffon iss. d'or, *ou:* (*Arm. v. G.*) un poisson d'or, en pal, la tête enfoncée dans la couronne.
Axel — *Dan.* (M. ét.) De gu. au boeuf pass. d'or.
Axel, v. **Achsel.**
Axel d'Axelson — *Suède.* De sin. à la bande d'arg., ch. d'un faisceau des licteurs, au nat., posé dans le sens de la bande. Brl. d'azur et d'arg. **C.:** une grue avec sa vigilance, au nat., entre un vol de sa. **L.** d'arg. et de sin.
Axel-Castelli (van) (Comtes du St.-Empire) — *Venise.* Ec.: aux I. et IV. c.-éc.: *a.* et *d.* d'arg. à la barre de gu.; *b.* et *c.* d'azur à trois fleurs-de-lis d'or, et au fr.-q. de gu., ch. d'une aigle d'arg.; aux II. et III. de *Castelli*, qui est éc.: *a.* et *d.* d'or à l'aigle de sa.; *b.* et *c.* d'azur à la tour d'arg., portillée de sa. Sur le tout des grands quartiers d'or au chev. de gu.
Axelsen — *Dan.* (M. ét.) D'arg. à deux chev. de sa., acc. en p. d'un coeur de gu.
Axelsen — *Dan.* (M. ét.) D'azur au lion d'arg., tenant entre ses pattes un huchet du même, l'embouchure en haut. **C.:** le lion, iss.
Axelsson — *Suède* (Barons, 1772. M. ét. en 1790.) Ec.: aux 1 et 4 de sin. à la bande ondée d'arg.; au cerf élancé au nat., br. sur la bande; aux 2 et 3 parti d'or et d'azur, au chev de l'un en l'autre, acc. en chef de deux croisettes de l'un à l'autre, et en p. d'une fleur-de-lis de l'un en l'autre. A la croix pattée d'arg., br. sur les écartelures. Sur le tout de sin. à la bande

d'arg., ch. d'un faisceau des licteurs, au nat., posé dans le sens de la bande. Deux cq. cour. **C.**: 1° une grue avec sa vigilance, d'arg., entre un vol de sa.; 2° le faisceau des licteurs, en pal, entre deux palmes de sin. **S.**: à dextre une aigle de gu., le vol levé, à sen. un cygne d'arg., le vol levé.

Axleben, v. **Magnus** *dit* **Axleben.**

Axma — *Frise.* D'arg. à trois giroflées de gu., tigées et feuillées de sin., rangées sur une terrasse de sin. et acc. en chef d'une rose à quatre feuilles du sec. **C.**: la rose.

Axpoel — *Flandre.* De sa.; au chef d'arg., ch d'une fasce vivrée de gu. **C.**: un mortier de président de gu., le bord supérieur d'or. **L.** d'arg. et de sa.

Axt — *Silésie* (M. ét. au 17e siècle) D'azur à un écusson d'or en abime.

Axt — *Silésie.* Coupé: au 1 de sa. à deux cognées d'arg., emm. d'or, passées en saut.; au 2 d'arg. à un tronc écoté, au nat., posé en fasce. **C.**: les cognées. **L.** d'arg. et de sa.

Axter — *Aut., Bav.* (An., 27 août 1766; chevaliers, 1768; barons, 14 mai 1772.) Ec.: aux 1 et 4 de gu. au lion d'or, celui du 1 cont.; aux 2 et 3 d'azur au chev. ployé d'arg., haussé au-dessus de trois pics de rocher du même, mouv. de la p., le chev. acc. de trois bes. aussi d'arg. Trois cq. cour. **C.**: 1° un vol cont., aux armes du 2 (moins les rochers); 2° quatre pl. d'aut.: d'arg., d'azur, d'or et de gu ; 3° le lion du 4, iss. **L.**: à dextre d'or et de gu., à sen. d'arg. et d'azur.

Axthalb (Edle **von**) — *Bav.* (Chevaliers du St.-Empire, 1 mai 1776.) De gu. au lion d'or, tenant une hache d'arg.; au chef d'azur, ch. de trois étoiles d'or. Cq. cour. **C.**: le lion, iss., entre deux huchets d'arg., posés en pals, l'embouchure en bas, le pavillon de chaque huchet orné d'une plume de paon au nat. **L.** de gu. et d'azur.

Axtheim — *Bav.* (Rec. de nob., 13 avril 1814.) D'azur à une cotice alésée d'or, posée en barre. Cq. cour. **C.**: un lion iss. d'or, tenant une hache d'armes d'arg. **L.** d'arg. et d'azur.

Ayala — *Esp.* D'arg. à deux loups au nat., langués de gu., l'un sur l'autre. [V. **Ajala.**]

Ayala — *Flandre.* D'arg. à deux loups de sa., pass. l'un devant et l'autre derrière un arbre de sin., terrassé du même; à la bord. d'or, ch. de huit flanchis de gu.

Ayala — *Esp.* D'arg. au chêne arr. de sin., acc. de deux loups pass. au nat., l'un devant et l'autre derrière le fût [V. **Lopez de Ayala.**]

Ayala y Aree — *Esp.* Ec.: au I. et IV. c.-éc.: *a.* d'arg. à deux loups pass. de sa., l'un sur l'autre; *b.* de sa. à trois pals d'or; *c.* d'or à deux fasces de sa.; *d.* de sa. à cinq bes. d'or, 2, 1 et 2; ces quatre quartiers entourés d'une bord. de gu., ch. de huit flanchis d'or; aux II. et III. d'arg. à cinq fleurs-de-lis d'azur, 2, 1 et 2; à la bord. échiq. de gu. et d'arg.

Ayala-Palencia — *Esp.* Ec.: au 1 d'arg. à deux loups de sa., l'un sur l'autre (*Ayala*); au 2 de sin. à quatre pals d'arg. (*Palencia*); au 3 de sa. à cinq bes. d'arg., 2, 1 et 2 (*Rodriguez*); au 4 de sin. à cinq bes. d'arg. 2, 1 et 2 (*Sarmiento*). L'écu entouré d'une bord. de gu., ch. de huit flanchis d'or.

Ayala-Rodriguez — *Esp., Brab.* Ec.: au 1 palé de sa. et d'arg., de huit pièces; au 2 d'arg. à deux loups de sa., l'un sur l'autre; au 3 d'or à deux fasces de sa.; au 4 de sa. à cinq bes. d'arg., 2, 1 et 2. L'écu entouré d'une bord. de gu., ch. de huit flanchis d'or. Cq. cour. **C.**: deux prob., coupées alt. d'arg. et de sa., ayant chacune dans son embouchure une plume de paon au nat. et ornée à l'ext. de trois bannières écartelées de sa. et d'arg. **L.** d'or et de sa.

Ayasasa — *Biscaye, Hainaut* (Comtes, 17 oct. 1753. M. ét. le 21 mai 1831.) Ec: au 1 d'arg. à l'arbre terrassé de sin., fruité de noix de galle au nat.; au loup pass. de sa., langué de gu., br. sur le pied du fût; à la bord. de gu., ch. d'une chaîne d'or (*Ayasasa*); au 2 d'or au château au nat., d'où s'échappent par les portes, les fenêtres et les créneaux des flammes et de la fumée; à la bord. d'azur, ch. de huit étoiles (8) d'or (*Ansotegui*); au 3 d'or à la bande de sin., engoulée de deux têtes de dragon de gu.; à la bord. du même, ch. d'une chaîne de huit chaînons d'or (*Yrusta*); au 4 parti: *a.* d'or à cinq panelles de sin, 2, 1 et 2, les tiges en haut, acc. de deux chaudières de sa., 1 en chef et 1 en p.; *b.* d'azur à la bande d'or, engoulée de deux têtes de dragon de sin., acc. en chef d'un croiss. versé d'arg. et en p. d'une étoile (8) d'or (*Lezcano.*)

Ayblingen, v. **Aibling.**

Aycelin de Montaigu — *Aut.* (M. ét. en 1427.) De sa. à trois têtes de lion d'or, lamp. de gu.

Aych — *Suisse.* Emanché en bande de gu. et d'arg.; à deux roses de l'un à l'autre. **C.**: une tête et col de boeuf de gu.

Aycher de Herrnglesdorf — *Bav.* (M. ét. au 17e siècle.) De sa. à deux branches de chêne, feuillées de deux pièces et englantées de deux pièces, passées en double saut., mouv. d'un tertre, le tout d'or. **C.**: les branches, entre deux prob. de sa.

Aydie comtes et marquis **de Ribérac** — *Périgord* (Comtes, 1595.) Ec.: aux 1 et 4 de gu. à quatre otelles d'arg. (*Comminges*); aux 2 et 3 d'arg. au lion de gu. (*Armagnac*). Sur le tout de gu. à quatre lapins d'arg., 2 et 2 (*Aydie*).

Ayen — *Limousin.* De gu. à une bastide ou tour d'or.

Ayen (Duc **d'**), v. **Noailles** duc **d'Ayen.**

Ayensa — *Castille.* Ec.: au 1 de sin. à la tour donjonnée d'or; au dextrochère, arm. d'arg., iss. des créneaux, tenant un guidon d'arg. ch. d'une croisette de gu.; au 2 d'azur au croiss. tourné d'arg., cant. de quatre étoiles (8) d'or; au 3 d'arg. au lion de gu., ramp. contre un mont de sin., mouv. du flanc dextre; au 4 d'arg. à l'arbre terrassé de sin., senestré d'un ours de sa., ramp. contre le fût. A la croix pattée d'or, br. sur les écartelures. L'écu entouré d'une bord. d'or, ch. en chef d'une croix recr. au pied fiché de gu., entre deux coquilles au nat., et en p. d'une coquille au nat. entre deux croix recr. au pied fiché de gu. Le tout adextré et senestré d'arg., ces pals latéraux occupant la place de la bordure des flancs.

Ayerbe — *Aragon.* D'arg. à quatre fasces ondées d'azur; au canton d'or, ch. d'une fleur-de-lis de gu.

Ayerbe — *Aragon.* D'or à la croix d'arg., ch. de cinq écussons d'arg. ch. chacun d'une fasce d'azur; ladite croix acc. dans chaque canton de deux pals de gu.

Ayerbe — *Navarre.* D'azur à la tour sommée de trois tourelles d'arg., ouv. et aj. de gu., sommée d'un guidon flottant à sen., et accostée de deux lions affr. d'or, ramp. contre la tour.

Ayerbis de Aragon — *Esp.* D'or à quatre pals de gu.; à la bord. du même, ch. de neuf tours d'arg.

Ayermann — *Nuremberg.* D'or à un homme iss., hab. d'azur, coiffé d'un bonnet de gu. retr. d'arg., supp. de chaque main un oeuf au nat. **C.**: l'homme iss. **L.** d'or et d'azur.

Ayerschöttel — *Nuremberg.* D'or à un panier à anse de sa. **C.**: trois oeufs couchés et mal-ordonnés, entre un vol de sa.

Ayestarán — *Guipuzcoa.* D'arg. à la croix de sin., cant. de quatre loups pass. et affr. de sa.; à la bord. de gu., ch. de huit flanchis d'or.

Aygre [anciennement **Musot**] — *Genevois.* D'arg. à la bande tranchée de gu. sur azur.

Aygua-viva — *Esp.* D'or à la montagne fleurdelisée d'azur

Aygulère, v. **Aygulères.**

Ayhin — *P. de Spire.* De sa. au pal d'or, ch. d'une couleuvre ondoyante du champ, posée en pal. Cq. cour. **C.**: un vol, aux armes de l'écu.

Aylesford (Comte **d'**), v. **Finch** comte **d'Aylesford.**

Aylett — *Aut.* (Barons, 1804.) Coupé: au 1 d'azur à une croix latine d'or; au 2 de gu. au porc pass. d'arg. Cq. cour. **C.**: un bras en pal, paré d'azur, liséré d'or, la main de carn. empoignant un lézard au nat.

Aylkema de Rasquert — *P. de Groningue* (M. ét.) D'or à l'aigle de gu. **C.**: l'aigle, iss. — *Ou:* les mêmes armes, l'aigle acc. en chef à sen., entre son col et l'aile sen., d'une étoile de gu. **C.**: l'aigle avec l'étoile.

Aylmer baron **Aylmer** — *Irl.* (Baronet, 1662; lord *Aylmer*, baron de *Balrath*, 1 mai 1718.) Ec.: aux 1 et 4 d'arg. à la bande de sa., acc. au canton sen. du chef d'une gerbe de gu. (*Whitworth*); aux 2 et 3 d'arg. à la croix de sa., cant. de quatre choucas au nat. (*Aylmer*). Deux cq. cour. **C.**: 1° la gerbe; 2° un choucas ess., au nat. **T.**: deux marins hab. d'azur, celui à dextre tenant de sa main dextre levée une croix latine de quatre croisons, celui à sen. tenant de sa main sen. une sonde. **D.**: STEADY.

Aylmer de Donadea — *Irl.* (Baronet, 25 janv. 1621.) D'arg. à la croix de sa., cant. de quatre choucas au nat. Cq. cour. **C.**: un choucas ess., au nat. **D.**: HALLELUJAH.

Aylolfe — *Essex* (Baronet, 25 nov. 1612. M. ét. le 16 avril 1781.) De sa. au lion d'or, acc. de trois croix pattées du même. **C.**: un lion iss. d'or, coll. de gu.

Aylva — *Frise, Holl.* (Barons, 14 avril 1822.) Ec.: aux 1 et 4 d'azur à la rose d'arg., acc. en chef d'une étoile d'or et en p. d'une fleur-de-lis du même (*Aylva*); aux 2 et 3 d'arg. à la fasce de gu., frettée d'or (*Gendt*). Cq. cour. **C.**: une licorne iss. d'arg., accornée et onglée d'or. **S.**: deux licornes d'arg., accornées et onglées d'or. **D.**: VIRTUS PRETIUM SIBI.

Aylva — *Frise. Armes anc.*: Ec.: au 1 d'azur à la rose d'arg., acc. en chef d'une étoile d'or et en p. d'une fleur-de-lis du même; au 2 d'azur à la licorne ramp. d'arg., accornée et ongiée d'or; au 3 d'azur au faucon ess. et cont. d'arg., bq. d'or, la patte sen. grilletée du même, la dextre levée; au 4 d'azur à l'épée d'arg., garnie d'or, surm. de trois roses mal-ordonnées d'arg. Sur le tout de gu. au lion d'or, cour. du même, arm. et lamp. du champ. Trois cq. cour. **C.**: 1° la licorne du 2, iss. et cont.; 2° le lion du surtout, iss.; 3° le faucon du 3, tourné à dextre. **L.** d'arg. et d'azur.

Aylva de Bornwerd — *Frise.* De sin. à la fleur-de-lis d'arg. **C.**: une colombe ess. d'arg., la tête cont., tenant en son bec un rameau d'olivier de sin.

Aylva van Pallandt (Barons) — *Holl.* Ec.: aux 1 et 4 fascé de sa. et d'or (*Pallandt*); aux 2 et 3 d'azur à la rose d'arg., acc. en chef d'une étoile d'or et en p. d'une fleur-de-lis du même (*Aylva*). **C.**: un écusson fascé de sa. et d'or, entre un vol de sa. **T.**: deux guerriers, hab. d'azur, coiffés de bonnets du même, chaussés de sa., tenant chacun une hallebarde d'arg.

Aylva baron Rengers — *Frise.* Ec.: aux 1 et 4 d'azur à la fasce d'or, acc. de trois roses du même (*Rengers*); aux 2 et 3 c.-éc.: *a.* d'azur à la rose d'arg., acc. en chef d'une étoile d'or et en p. d'une fleur-de-lis du même (*Aylva de Witmarsum*); *b.* d'azur à la licorne ramp. d'arg., accornée et ongiée d'or; *c.* d'azur au faucon ess. et cont. d'arg., bq. d'or, la patte sen. grilletée du même, la dextre levée; *d.* d'azur à l'épée d'arg., garnie d'or, surm. de trois roses mal-ordonnées d'arg. (*Meckema*); sur le tout des 2 et 3 grands quartiers: de gu. au lion cour. d'or, arm. et lamp. du champ (*Herema*). Quatre cq. cour. **C.**: 1° un vol d'azur, l'aile dextre ch. d'une fasce d'or; 2° la licorne, iss. et cont.; 3° un lion iss. d'or, cour. du même, lamp. de gu.; 4° le faucon, tourné à dextre.

Aylva dit Sjaerdema — *Frise.* Parti: au 1 d'or à la demi-aigle de sa., mouv. du parti; au 2 d'azur à trois roses d'arg., rangées en pal; *b.* d'or au lion de gu. **C.**: le lion, iss.

Aylva de Witmarsum — *Frise.* Parti: au 1 d'or à la demi-aigle de sa., mouv. du parti; au 2 d'azur à la rose d'arg., acc. en chef d'une étoile d'or et en p. d'une fleur-de-lis du même. **C.**: une licorne assise d'arg.

Aymar d'Alby, comtes **de Châteaurenard**, marquis **de Montmaur** — *Prov., Agénais.* De gu. à la colombe ess. d'arg., tenant en son bec un rameau d'olivier d'or; au chef d'azur, ch. de trois étoiles d'or.

Aymar de Palaminy — *Toulouse.* D'azur au chev. d'arg., acc. de trois bes. d'or; au chef du sec., ch. d'une croix denchée de gu. **S.**: deux lions d'or

Aymar de Palaminy de Lalonbère — *Toulouse.* D'azur au chev. d'herm., acc. de trois croiss. cont. d'arg.; au chef de gu., ch. d'une fasce denchée d'arg.

Aymard — *Lang.* (Baron de l'Empire, 20 juillet 1808; conf. dudit titre, 28 mars 1818.) Fuselé d'or et d'azur; à la bord. comp. de sa. et d'arg.

Aymard d'Argensol — *Aut.*, orig. de la Principauté d'*Orange* (Barons autrichiens, 10 mars 1764.) Coupé: au 1 d'or à l'aigle ép. de sa., bq. et m. du champ; au 2 d'or à trois coeurs de gu. Trois cq. cour. **C.**: 1° l'aigle; 2° trois pl. d'aut., une d'or entre deux de gu.; 3° un lion iss. d'or. **L.**: à dextre d'or et de sa., à sen. d'or et de gu. **S.**: deux lions reg. d'or.

Aymard de Franchellins — *Mâconnais, Forez.* D'azur au lion naiss. d'or, mouv. d'un rocher d'arg.

Aymé — *Paris.* D'arg. à la fasce de sa., acc. de trois rocs d'échiquier du même

Aymé — *France* (Baron de l'Empire, 15 janv. 1809.) Ec.: au 1 d'or à la sirène de carn., tenant un miroir d'arg.; aux 2 et 3 de gu. à trois tours ruinées d'arg.; au 4 d'or à la haie de sin., br. sur un mal du même et sommée de trois moineaux de sa., chacun tenant en son bec une violette au nat.

Aymé — *Poitou* (Baron de l'Empire, 27 juin 1811.) Ec.: aux 1 et 4 d'azur à la chèvre ramp. d'arg., broutant un lierre d'or; au 2 de gu. à la branche de chêne d'arg.; au 3 de gu. à l'épée d'or, en bande. Sur le tout de sa. au palmier arr. d'arg., accosté de deux croiss. du même.

Aymé de la Chevrelière — *Poitou.* D'azur à la chèvre ramp. d'arg., broutant un lierre d'or.

Aymer de la Chevalerie — *Poitou.* D'arg. à la fasce comp. de sa. et de gu. de quatre pièces.

Aymeret — *Ile-de-Fr.* D'arg. au chev. de sa., ch. de trois coquilles d'or posées dans le sens du chev.

Aymeret de Gazeau — *Poitou.* D'azur au chev. d'or, acc. de trois étoiles d'arg.

Aymerich — *Esp.* Ec. en saut.: aux 1 et 4 d'arg. à quatre pals d'azur; aux 2 et 3 d'arg. à l'aigle de sa., cour. d'or, bq. et m. de gu. Au chef de l'écu d'or, ch. de quatre pals de gu.

Aymier — *France.* D'arg. à la fasce de gu., acc. de trois étoiles d'azur.

Aymini, v. **Aimini.**

Aymon — *Poitou.* D'azur au chev., acc. en chef de deux étoiles et en p. d'une coquille, le tout d'or.

Aymon — *Dauphiné.* De sa. au lion d'or; au chef d'arg., ch. d'un croiss. de gu., entre deux étoiles d'azur.

Aymon de Montépin — *Bourg., Bresse.* D'azur à un besant d'or.

Aymond de Franquière — *Dauphiné* (An., 1593.) D'azur à deux épis d'or sur une même tige, feuillée du même; au chef de gu., ch. de trois étoiles d'or

Aymonnet — *Limousin, Franche-Comté* (Conf. de nob., 1661.) Coupé: au 1 de gu. à la tour d'arg.; au 2 d'azur à deux lions affr. d'arg.

Aynay le Château — *Bourg.* D'arg. à trois Y de sa.

Ayne — *Lorr.* Ec. de gu. et d'arg.

Ayne — *Lorr.* D'azur à trois bandes d'or. **C.**: un buste d'homme, hab. aux armes de l'écu.

Ayner — *Prov. rhén* D'arg. à deux léopards lionnés de gu., l'un sur l'autre. Cq. cour. **C.**: une tête et col de loup, au nat.

Aynès — *Beaujolais.* D'azur à la fasce d'or, acc. de trois croiss. d'arg.

Aynkirn, v. **Ainkhürn.**

Aynscom ou **Aynscomb** — *Angl., Flandre.* D'arg. au chev. de sa., acc. de trois fleurs-de-lis du même. **C.**: une main de carn., en pal, tenant une fleur-de-lis de sa.

Ayo (del) — *Esp.* De sa. au lion d'or, tenant de sa patte dextre un oignon feuillé du même. Cq. cour. **C.**: un vol à l'antique, coupé d'or sur sa., ch. de deux oignons feuillés, de l'un à l'autre.

Ayora — *Castille.* D'azur au lion d'or; à la bord. de sa., ch. de huit tours d'arg.

Ayrault [Ayrolde] de Sainthenis — *Bret., Poitou.* D'azur à deux chev. d'or.

Ayrenx — *P. de Condom.* D'or à une corneille de sa., bq. et m. de gu.

Ayrer — *Nuremberg.* De gu. au chevreuil naiss. au nat., la poitrine percée d'une flèche d'or, en bande. **C.**: les meubles de l'écu. **L.** d'or et de gu.

Ayrer de Landseck — *Han.* (An., 1561.) Ec.: aux 1 et 4 de sa. au chevreuil naiss. de gu., percé d'une flèche en bande, au nat., la pointe en bas; aux 2 et 3 d'or au perroquet d'arg., coll. du champ, le vol levé. Cp. cour. **C.**: les meubles du 1. **L.**: à dextre d'or et de sa., à sen. d'arg. et de gu.

Ayrnschmalz, v. **Airnschmalz.**

Ayrolles — *Berry, Auv.* Ec.: aux 1 et 4 d'azur au lion d'arg.; au 2 de sa. à l'aigle d'or; au 3 d'or à une gerbe de rameaux d'olivier de sin.

Ayseaux (Marquis **d'**), v. Princes **de Gavre.**

Aysma — *Ostfrise.* D'arg. au lion de sa. **C.**: le lion.

Aysma — *Frise.* D'azur à la gerbe d'or, acc. de deux trèfles du même, 1 en chef et 1 en p. **C.**: une aigle iss. de sa., bq. d'azur [V. **Lauta d'Aysma**].

Aytta de Zuychem — *Frise.* D'azur à une gerbe d'or, les épis de sin. **C.**: un chevalier iss., la cuirasse et le casque d'or, ce dernier panaché d'arg. *ou*: (*Arm. v. G.*:) Cq. cour. **C.**: un buste d'homme, hab. d'azur, au rabat d'arg., tort. d'azur et d'or.

Ayvelles — *Champ.* D'arg. au saut. de gu., cant. de quatre merlettes de sa.

Aywaille (d') — *P. de Liége.* Ec.: aux 1 et 4 de gu. à la croix pattée alésée d'or, rayonnante d'or dans ses angles; aux 2 et 3 d'azur à une anille d'arg. **C.**: un vol à l'antique, chaque aile aux armes du 1.

Ayx (Barons) — *Prov. rhén., France.* D'arg. à trois peignes de couleur brunâtre, voûtés en demi-cercle et garnis d'un seul rang de dents, le dos percé de trois ouvertures rondes mal-ordonnées de sa. Cq. d'or. Brl. d'arg. et de gu. **C.**: un vol aux armes de l'écu, les plumes ext. teintes d'une couleur brunâtre. **L.** de la couleur des peignes.

Ayxant — *France.* D'azur à la bande d'or, acc. de trois étoiles du même.

Ayza — *Holl.* D'azur semé de fleurs-de-lis d'arg.

Ayzinger — *Ratisbonne.* De gu. à un homme iss., mouv. de la p., hab. d'arg., tort. d'or et de gu., tenant de sa main dextre levée un flambeau allumé au nat.; le champ chaperonné-ployé d'or, ch. à dextre d'un griffon iss. de gu., et à sen. d'une colombe volante et cont. au nat. Cq. cour. **C.**: l'homme iss., hab. d'un coupé de gu. sur arg.; entre un vol de sa. **L.**: à dextre d'or et de sa., à sen. d'arg. et de gu.

Aza — *Andalousie.* D'or à la croix florencée de gu., remplie d'arg.; à la bord. d'arg., ch. de huit flanchis de

Digitized by Google

gu.; le tout renfermé dans une bordure extérieure d'or, ch. de dix chaudières de sa. [V. **Daza**.]

Aza — *Castille.* D'or à la croix de Calatrava de gu., vidée du champ, ch. de cinq coquilles du sec., 1 en coeur et les 4 autres sur les extrémités de la croix.

Azagra — *Aragon.* De gu. à cinq croiss. d'arg., 2, 1 et 2.

Azagra — *Aragon.* De gu. à trois croiss. versés d'arg.

Azagra — *Navarre, Aragon.* D'azur à la croix florencée de gu., cant. de quatre coquilles d'arg.

Azagra — *Navarre, Aragon.* D'or à la croix de Calatrava de gu., vidée du champ, ch. de cinq coquilles d'arg., 1 en coeur et les 4 autres sur les extrémités de la croix; à la bord. d'arg., ch. de huit chaudières de sa.

Azara marquis **de Nibbiano** — *Castille.* Ec.: aux 1 et 4 de gu. à la tour d'arg., sommée de trois tourelles du même, celle du milieu plus élevée, ladite tour posée sur une terrasse de sin.; au 2 d'or à l'arbre terrassé de sin., le fût traversé d'une épée d'arg., garnie d'or, en barre; au 3 d'or à l'aigle de profil de sa., sur une terrasse de sin., fixant un soleil d'or, mouv. du canton dextre du chef.

Azcon — *Catalogne.* D'azur à la barre de gu., percée d'une flèche d'arg., empennée d'or, en bande, la pointe en haut; le tout acc. de quatre croiss. d'arg., 1 en chef cont., 2 en flancs, et 1 en p. tourné.

Azcue — *Guipuzcoa.* D'azur à la bande d'or, engoulée de deux têtes de dragon du même; à la bord. échiq. de gu. et d'arg.

Aze, Aize ou **Azeze** — *Silésie.* D'or à un cor-de-chasse de sa., lié et vir. du champ. Cq. cour. **C.**: un panache de pl. d'aut.

Azegat — *Prov.* D'azur au chev. d'arg., surm. de deux épis d'or posés en chev., et acc. en p. d'un lion naiss. du troisième.

Azelt — *Nuremberg.* D'arg. à la pie de sa., posée sur un tertre de sin. **C.**: la pie.

Azémar (Barons) — *Lang.* D'azur à la bande d'arg., ch. de trois croiss. de sa. et acc. en chef d'un lion d'or, arm. et lamp. de gu.

Azémar — *Toulouse.* De gu. à une fleur-de-lis d'or, sommée d'un trèfle d'arg. entre deux oiseaux affr. du même; à la bord. comp. d'or et de gu.

Azémar de la Serre — *Ile-de-Fr.* D'or à trois fasces de gu.

Azenbrugg (Comtes) — *Aut.* (M. ét. vers le 16e siècle.) D'arg. à une boule d'azur.

Azenières — *Auv.* D'or à trois molettes d'azur; au chef de gu., ch. d'un lion iss. du champ.

Azerol — *France.* D'azur au chev. d'arg.

Azevedo — *Castille.* Ec.: aux 1 et 4 d'arg. au houx de sin.; aux 2 et 3 d'or au loup pass. de sa. L'écu entouré d'une bord. de gu., ch. de huit flanchis d'or.

Azevedo-Coutinho — *Brab.*. Ec.: aux 1 et 4 d'or au houx de sin.; aux 2 et 3 d'arg. au loup pass. de sa. L'écu entouré d'une bord. de gu., ch. d'une fleur-de-lis d'arg. et de cinq haches du même, emm. d'or.

Azieu — *Toulouse.* D'azur à la fasce d'arg., acc. de deux étoiles du même, 1 en chef et 1 en p.

Azincourt — *Art.* D'arg. à la fasce de gu., acc. de trois tourt. du même.

Azincourt — *Art.* D'arg. à l'aigle de gu., m. d'azur. **C.**: l'aigle, iss.

Azinger de Meiling (Barons) — *Bav.* (M. ét.) Palé contre-palé de gu. et d'arg., de trois pièces. **C.**: un chapeau piramidal, aux armes de l'écu, retr. d'arg., cour. d'or, sommé de trois pl. d'aut., une de gu. entre deux d'arg.

Azire — *Norm.* D'arg. au chev. de sin., acc. en chef de deux croiss. du même, et en p. d'une tête de More, tort. du champ. (d'un flanchis de gu.

Azlor — *Aragon.* D'arg. au laurier arr. de sin., surm.

Azlor — *Aragon.* D'or à trois marteaux d'azur, 1 et 1, penchés à sen., acc. de cinq clous du même, dont quatre dans les cantons de l'écu, les pieds dirigés vers l'abîme, et le cinquième posé en pal, entre les deux marteaux supérieurs.

Aznar-Pardo — *Aragon.* D'or à trois chicots de sin., posés en pals et rangés en fasce, le sommet de chaque chicot allumé de gu.

Azorero — *Navarre, Aragon, Murcie.* Parti: au 1 d'arg. à l'aigle de sa.; au 2 losangé d'or et de gu. L'écu entouré d'une bord. d'azur, ch. de huit étoiles (8) d'or.

Azuara y Gandia — *Esp.* De gu. à la croix treflée d'or, cant. de quatre têtes d'aigle d'arg.

Azuel — *Franche-Comté.* De gu. à deux haches d'arg. passées en saut.

Azumar, v. **Almeida d'Azumar.**

Azy — *Paris.* D'arg. à dix croiss. de sa., 3, 2, 3 et 1.

Azzanelli — *Milan.* Coupé: au 1 d'or à l'aigle de sa., cour. du champ; au 2 bandé d'azur et d'arg.

Azzanelli — *Milan.* Ec.: au 1 d'or à l'aigle de sa.; aux 2 et 3 d'azur à une femme iss., hab. d'or, tenant de chacune de ses mains levées cinq épis effeuillés du même; au 4 de gu. à une couleuvre ondoyante en pal d'azur, cour. d'or. Cq. cour. **C.**: la femme iss. du 2. **L.**: à dextre d'or et de sa., à sen. d'or et d'azur.

Azzati — *Lodi.* De gu. à deux branches de vigne pamprées de sin., passées en saut, en haut et en bas, et une poire au nat., suspendue entre ces branches et br. sur un listel d'arg., portant les mots MELIORA LATENT, en lettres de sa.

Azzia — *Naples.* De sa. à la bande brét. et c.-brét. d'arg.

Azzini — *Vérone.* D'azur à deux bâtons de gu., passés en saut.; au lion d'or, br. sur le tout.

Azzini-Ghinucci — *Florence* (M. ét. le 22 avril 1649.) De gu. au lion d'arg.; au chef d'azur, ch. de trois fleurs-de-lis d'or, rangées entre les quatre pendants d'un lambel de gu.

Azzolini — *Rome.* D'azur à six étoiles d'or.

B

Baab (Edle von) — *Bav.* (Nob. du St.-Empire, 12 janv. 1772.) Coupé: au 1 d'azur à une grenade d'or, tigée et feuillée de sin.; au 2 fascé d'arg. et d'azur, de quatre pièces. **C.**: la grenade du 1, entre un vol du 2. **L.** d'or et d'azur.

Baack (van) — *P. de Zutphen.* D'arg. à la fasce d'azur. Cq. cour. **C.**: une tête et col de lévrier d'arg., coll. d'azur; *ou*, (*Arm. v. G.*) une tête et col de loup de gu., entre un vol d'arg.

Baad. Plusieurs familles de ce nom, en *Danemark*, qui toutes se sont éteintes, savoir: 1° D'or au canot de sa. **C.**: le canot. — 2° D'or au canot de sa., monté par une femme iss., posée de face, hab. d'azur. **C.**: les meubles de l'écu. — 3° D'or à trois canots de sa., posés l'un sur l'autre. **C.**: un canot de sa., entre deux prob., coupées alt. d'or et de sa. — 4° D'or à trois canots au nat., posés l'un sur l'autre, montés chacun par trois hommes de profil, hab. d'arg. **C.**: un canot au nat., entre deux prob. coupées alt. de sa. et d'or. — 5° D'azur au sanglier ramp. d'arg. **C.**: le sanglier, entre deux prob. coupées alt. d'arg. et d'azur. — 6° D'arg. au rencontre de taureau de gu., un floquet de poils d'or entre les cornes. **C.**: le meuble de l'écu.

Baader — *Bâle.* Coupé: au 1 d'arg. à l'aigle naiss. de sa., bq. d'or, mouv. du coupé: au 2 de gu. au chev. d'or. **C.**: deux prob. coupées, à dextre de sa. sur arg., à sen. de gu. sur or. **L.** conformes aux émaux des prob.

Baader — *Bav.* (An., 1778.) De gu. au lion d'or, supp. de sa patte dextre une étoile d'arg.; le champ chapé-ployé d'azur, à deux étoiles d'or. Deux cq., le 2 cour. **C.**: 1° trois pl. d'aut., une d'arg. entre deux d'azur, surm. d'une étoile d'or; 2° le lion, iss. **L.** de gu. et d'azur.

Baal d'Ehrenfels — *Allem.* Parti: au 1 d'azur au lion d'or, tenant un sabre d'arg., garni d'or; au 2 d'arg. au rocher escarpé au nat., mouv. de la p., sommé d'une couronne d'or. Cq. cour. **C.**: le lion, iss. **L.** d'arg. et d'azur.

Baalen (van) — *Bois-le-Duc.* D'arg. à la fasce échiq. de gu. et d'arg., acc. de trois fleurs-de-lis de sa.

Baalen (van) — *Flandre.* D'azur à deux épées d'arg., garnies d'or, passées en saut.

Baalen (von der), v. **Fleck** *dit* **von der Baalen.**

Baan — *Holl.* D'or à cinq fusées de sa., accolées en fasce, touchant les flancs de l'écu. **C.**: une fusée de sa., entre un vol d'or et de sa.

Baar, Bar, Bahr ou **Baaren** — *Westphalie* (Comtes, barons. M. ét.) Ec.: aux 1 et 4 d'arg. au lion de gu.; aux 2 et 3 d'arg. à trois fasces de gu. Cq. cour. **C.**: le lion de l'écu.

Baar de Ruetlag — *Bav.* (Nob. du St.-Empire, 1 janv. 1780. M. ét. vers la fin du 18e siècle.) D'or à l'ours ramp. de sa. Cq. cour. **C.**: l'ours, iss., entre deux prob. d'or.

Baar (van) de Slangenburg — *Gueldre.* Ec.:

Digitized by Google

aux 1 et 4 d'or à la bande de gu.; aux 2 et 3 d'or à trois chev. de gu. Sur le tout d'or à la bande de gu.

Baarda — *Frise.* Parti : au 1 d'or à une demi-aigle de sa., mouv. du parti ; au 2 une étoile acc. en chef de deux poissons nageants, l'un sur l'autre, et en p. d'un croiss.

Baarlaer — *Holl.* D'arg. à la licorne ramp. de sa. C.: la licorne, iss., entre un vol d'arg. et de sa.

Baarling — *Holl.* D'or à un lévrier courant de sa. en chef et un croiss. du même en p.

Baars de Schonauwen — *P. d'Utrecht.* Ec.: aux 1 et 4 de gu. à trois roses d'arg., bout. d'or; au chef du sec. (*Baars*); aux 2 et 3 d'arg. à deux fasces brét. et c.-brét. de gu., acc. de trois merlettes de sa., rangées en chef (*Schonauwen*). Cq. cour. C.: une cuve de gu., cerclée d'or de deux pièces, remplie de pl. d'aut. d'arg.

Baars — *Holl.* De sin. à trois perches nageantes au nat., 2 et 1. En coeur un écusson d'arg., ch. d'un monde d'azur. C.: une perche iss., au nat., posée en pal, entre un vol d'arg.

Baarsenburg — *Holl.* D'azur au bras de carn., mouv. d'une nuée à l'angle sen. du chef et tenant une couronne de laurier de sin. au-dessus d'une tour de gu.

Baarspenning — *Strasbourg.* Parti d'or et de sa.; à la fasce de l'un en l'autre.

Baart — *Holl.* De sin. à trois roses d'arg., bout. d'or. C.: un ours iss., au nat., posé de front, empoignant de chaque patte une boule d'or

Baart — *Holl.* Ec.: aux 1 et 4 d'or au chev. de sa., acc. de trois mains sen. appaumées de carn.; aux 2 et 3 d'azur à la fasce d'arg., acc. de trois fleurs-de-lis (*ou* étoiles) d'or, rangées en chef. Brl. de sa. et d'or. C.: une main de l'écu.

Baart *dit* **van Cranenbroeck** — *Holl.* Tiercé en fasce: au 1 d'azur à deux étoiles d'or; au 2 de gu. à une étoile d'or; au 3 d'arg. à une perche nageante dans une eau au nat. (souvent les étoiles ont 8 rais). Cq. cour. C.: une étoile de l'écu. S.: deux griffons d'or.

Baart de la Faille — *P. de Groningue.* Les armes de **de la Faille.**

Baas de Sivord — *Béarn.* D'arg. à deux couleuvres ondoyantes de sin., affr. et posées en pals.

Baat — *Suède* (M. ét. en 1657.) D'or au canot de gu., la proue et la poupe sommées chacune d'une queue de paon au nat. C.: le meuble de l'écu.

Babaud de la Chaussade — *Nivernais.* D'or au chêne de sin., terrassé du même, englanté du champ.

Babecki — *Pol., Prusse.* Les armes de **Lublen.**

Babelon — *P. de Narbonne, Castille.* D'or au croiss. d'azur, acc. de huit croix pattées de gu., rangées en orle.

Babenberg (Comtes) — *Aut.* Chevronné d'arg. et de gu., de six pièces. C.: un chapeau piramidal, aux armes de l'écu, retr. d'arg., sommé d'un panache de plumes de coq de sa.

Babenberg (Comtes) — *Franconie* (Margraves de la *Franconie orientale*, plus tard margraves d'*Autriche*. M. ét. en 1246.) D'or au lion de sa.; à la cotice d'arg., br. sur le tout. C.: un écran octogone échancré, aux armes de l'écu, chaque angle orné d'une boule d'or et d'une plume de paon au nat.; ledit écran soutenu d'un cousin de gu., houppé d'or.

Babenhausen — *Souabe.* De gu. au renard ramp. d'or, ravissant une oie d'arg. C.: la tête du renard ravissant. (*Babenhausen*, v. **Babxiu.**

Babiezen — *Allem.* Parti : au 1 d'azur à la fasce d'arg., ch. de trois roses de gu.; au 2 d'arg. à quatre croiss. figurés de gu., accolés, 2 et 2. Cq. cour. C.: les croiss., entre un vol aux armes du 1, les plumes ext. de gu. L.: à dextre d'arg. et d'azur, à sen. d'arg. et de gu.

Babikoff — *Russie.* Parti : au 1 les armes de *Kartachoff*; au 2 coupé d'arg. sur sin., à trois épis feuillés, de l'un à l'autre. Le C. de *Kartachoff*. L. d'arg. et de sin.

Babilonio — *Venise.* De gu. à cinq cotices d'or; au canton d'arg., ch. d'un G d'azur.

Babin de la Glères — *Poitou, Bret.* D'azur au cerf d'or, regardant une étoile du même, posée au canton dextre du chef; acc. en p. d'une fasce ondée d'arg. d'où sortent des roseaux de sin.

Babin de Lignac — *Poitou.* D'arg. à quatre fasces d'azur; à trois chev. d'or, br. sur le tout.

Babinet — *Poitou, Paris.* D'azur au chev. d'or, acc. de deux étoiles d'arg. en chef et d'un croiss. du même en p.

Babka de Mezerzice — *Bohême.* Echiq. d'or et de gu., de cinq tires, chacune de quatre points. C.: un vol à l'antique de gu. et d'or; entre une ramure de cerf d'or.

Babler de Degerafeld ou **Tegerfeld** — *Suisse.* Parti: au 1 d'or plein; au 2 coupé de gu. sur arg. C.: deux jambes, celle à dextre d'or, et celle à sen. coupée de gu. sur arg., ornées chacune à l'ext. de trois boules d'arg.

Babo — *Bade* (Barons du St.-Empire, 8 sept. 1790.) D'azur à une aigle de profil cont. d'or, la tête retournée à dextre, le vol levé, posée sur un tertre de trois coupeaux escarpés de sin.; l'écu bordé d'or. Cq. cour. C.: un homme iss., hab. d'azur, au rabat d'or, coiffé d'une toque du même sommée de trois pl. d'aut., une d'arg. entre deux d'azur; tenant de ses deux mains devant son corps un listel d'arg. bordé d'or, ch. à dextre du chiffre XXXII et à sen. du chiffre VIII, de sa. L.: à dextre d'arg. et d'azur, à sen. d'or et d'azur.

Babois de la Bareillère — *Lyon* (An., 4 déc. 1814.) D'azur à un lis de jardin d'or, tigé et feuillé d'arg., terrassé de sin.; au chef d'or, ch. de trois roses de gu.

Babon de la Bourdaisière — *Berry* (M. ét. en 1625.) D'arg. au bras de gu., sortant d'une nuée d'azur, tenant une poignée de vesces en rameau, de sin.

Babou comtes **de Sagonne** — *Berry.* Ec.: aux 1 et 4 d'arg. au bras de gu., sortant d'une nuée d'azur, tenant une poignée de vesces en rameau, de sin.; aux 2 et 3 de sin. au pal d'arg.

Babst, v. **Pabst.**

Baburg (Chevaliers autrichiens) — *Aut.* De gu. au chev. d'or, acc. de trois étoiles du même. Deux cq. cour. C.: 1° cinq pl. d'aut., alt d'or et de gu.; 2° une étoile d'or, entre un vol, coupé alt. d'or et de gu.

Babut — *Guyenne, Gasc.* D'azur à trois pals d'or.

Babut — *Lang.* De gu. au chev. d'or, acc. en p. d'un pélican avec ses petits, du même; au chef aussi d'or.

Babut — *Nivernais, Bourbonnais.* D'arg. à trois fleurs-de-pensée d'azur.

Babute — *Berry.* Palé d'azur et d'or, de huit pièces.

Babzin — *Mecklembourg* (M. ét.) D'azur au chev. échiq. d'arg. et de gu.

Bacalan — *France.* D'or à une molette de sa., acc. de trois marteaux de gu.

Baccaart — *Bois-le-Duc.* De sa. au lion d'or, arm. et lamp. de gu.

Baccart — *Hainaut.* Ec.: aux 1 et 4 d'arg. au lion de sa., arm. et lamp. de gu., cour. d'or (*Baccart*); aux 2 et 3 d'arg. à la croix ancrée de sa. C.: le lion, iss.

Baccelli — *Rome.* Coupé : au 1 d'azur à deux lions affr. d'or, supp. ensemble de leurs pattes une étoile du même; au 2 de gu. à deux masses d'armes d'arg., passées en saut., cant. de quatre poires tigées et feuillées du même, la queue en haut. Cq. cour. C.: un dragon ailé de sa., cour. d'or. L. d'arg., d'or et de gu.

Bacchetti — *Trévise.* D'azur à une chouette d'arg., le vol ouv. et abaissé, acc. en chef de trois étoiles mal-ordonnées d'or et soutenue de deux épées d'arg., garnies d'or, passées en saut., les pointes en bas.

Bacchuys — *Bruges.* D'or à un arbre de sin., posé sur un tertre du même et accosté de deux lions naiss. affr. de sa., mouv. du tertre et ramp. contre l'arbre; le tout soutenu d'une champagne d'azur. C.: un lion iss. de sa.

Bacciocchi (Princes) — *Piémont, Toscane, Corse.* D'or au pin de sin., fruité de trois pièces du champ, iss. d'un brasier de gu.

Baccre (de) — *Alh* (*Hainaut*) (An., 7 juillet 1727.) D'arg. à la croix recr. de gu., acc. de trois étoiles (5) du même. C.: un lion iss. de gu., arm. et lamp. d'azur.

Bacelier, v. **Rachelier.**

Baceliers — *Flandre.* D'arg. au cerf élancé de gu., soutenu d'une terrasse de sin.

Bach — *Toulouse.* D'azur à la vache pass. d'or.

Bach — *Augsbourg.* De gu. à une main d'aigle d'or, allée d'arg. C.: le meuble de l'écu.

Bach — *Oldenbourg, Han., Wurt., Courlande* (Nob. du St.-Empire, 7 fév. 1703; rec. de nob. en *Oldenbourg*, 19 janv. 1835.) D'azur à une mer au nat., en p., surm. de trois mâcles d'or, rangées en fasce. Cq. cour. C.: une mâcle d'or, entre un vol d'azur. L. d'arg. et d'azur [La branche d'*Oldenbourg* porte en cimier un vol à l'antique, l'aile de devant d'azur, celle de derrière d'arg.]

Bach — *Aut.* (An., 11 déc. 1784.) Ec.: aux 1 et 4 d'or à l'aigle de sa.; au 2 coupé: *a.* d'azur à une ruche au nat., entourée d'abeilles; *b.* d'arg. à une rose de gu., tigée et feuillée de sin.; au 3 coupé: *a.* d'azur à un oiseau au nat.; *b.* d'arg. à une terrasse rocheuse, dans laquelle coule un ruisseau, en bande.

Bach — *Aut.* (Barons, 28 avril 1854.) Ec.: aux 1 et 4 d'or au lion de gu., tenant de ses pattes une croix latine d'arg., celui du 1 cont.; aux 2 et 3 d'azur à trois gerbes mal-ordonnées d'or. A la croix pattée d'arg., br. sur les écartelures. Sur le tout de gu. à trois barres denteiées d'arg. Quatre cq. cour. C.: 1° le lion du 1, iss.; L. d'or et de gu.; 2° une aigle de sa., bq., m. et cour. d'or, la tête cont.; L. d'or et de sa.; 3° un panache de quatre pl. d'aut., aux armes du surtout; L. d'arg. et de gu.; 4° une gerbe d'or, entre un vol d'azur, chaque aile ch. d'une gerbe pareille; L. d'or et d'azur. S.: deux griffons d'or. D.: IN CRUCE SPES MEA.

Digitized by Google

Bach — *Suisse.* Echiq. de sa. et d'arg. **C.:** un vol, aux armes de l'écu.

Bach — *Bav.* (Nob. du St.-Empire, 18 juillet 1742.) D'arg. à un coquillage d'arg. ch. de trois bandes de gu., posé en pal, l'embouchure en bas bordée d'or. Cq. cour. **C.:** le meuble de l'écu [Les mêmes armes ont été portées par une autre famille de *Bach*, en Souabe, ételnte au 14e siècle.]

Bach (zum) *dit* **Colsfeld** — *Westphalie.* D'arg. à la fasce ondée d'azur.

Bach-Gowinski (von dem), von dem Bach-Lewinski, von dem Bach-Paraski et **von dem Bach-Zelewski** — *Prusse occidentale, Pom.* Les armes de **Gowinski.**

Bacharat — *Franconie.* D'arg. au tilleul à l'antique de gu., posé sur un tertre du même. **C.:** les meubles de l'écu, entre un vol d'arg.

Bachasson comte **de Montalivet** — *Dauphiné.* D'azur au griffon d'or.

Bacheler — *Flandre.* D'arg. à une quintefeuille de sa.

Bacheler — *Tournaisis.* D'arg.; au chef d'azur, ch. de trois étoiles d'or.

Bacheler, v. **Bachelier.**

Bachelerie (de la) de Buges — *Auv.* De gu. au lion d'or; à trois barres de sa., br. sur le tout.

Bachelier — *Holl.* D'arg. à une hure de sanglier de sa., acc. de trois étoiles d'or.

Bachelier ou **Bacheler** — *Anvers, Tournaisis.* De gu. au chev. d'arg., acc. de trois trèfles d'or. **C.:** une tête et col de licorne d'arg. **L.** d'arg. et de gu. **S.:** deux licornes d'arg., coll. de gu.

Bachelier — *Paris.* D'or à trois bandes d'azur, ch. de sept fleurs-de-lis du champ, **2, 3** et **2.**

Bachelier — *Paris, Rouen.* D'azur au chev. d'or, acc. de trois faisceaux de trois flèches du même, les pointes en bas.

Bachelier — *Paris.* De sa. au saut. d'arg., cant. de douze fleurs-de-lis d'or.

Bachelier — *Paris.* Ec.: au 1 losangé d'arg. et de gu.; au **2** de sa. à trois fleurs-de-lis d'arg.; au **3** d'or au saut. de sa., ch. de cinq coquilles d'arg.; au **4** de *Montmorency* qui est d'or à la croix de gu., cant. de seize alérions d'azur, **2** et **2** à chaque canton. Sur le tout de *Bachelier* qui est d'arg. à la fasce de gu., ch. de trois flanchis d'or.

Bachelier — *Pic., Ile-de-Fr.* D'arg. au chev. d'azur, acc. de trois molettes de gu.

Bachelier — *Ile-de-Fr., Champ.* D'azur à la croix engr. d'or, cant. de quatre paons rouants affr. d'arg.

Bachelier — *Norm.* D'azur au cygne d'arg.; au chef d'or, ch. de trois coquilles de gu.

Bachelier — *Norm.* D'arg. à la fasce de gu., ch de trois flanchis d'or.

Bachelier (de) — *France.* D'arg. au chev. de gu.; au chef d'herm., ch. d'une bord. d'azur.

Bachelier de Bouridal — *Paris.* De sa. à l'aigle d'arg., portant sur son estomac un écusson de gu. au chev. d'or acc. de trois trèfles d'arg.

Bachelier du Plnier — *Bret.* D arg. au pin de sin., terrassé du même.

Bachellé (le) — *Lorr., Prusse, Han.* D'azur à deux chevrons accostés d'arg., formant une fasce vivrée, surm. chacun d'une étoile (5) d'or.

Bachellé (le) von dem Brinck — *Hesse.* Ec.: aux 1 et 4 d'azur à deux chev. accostés d'arg., formant une fasce vivrée, surm. chacun d'une étoile d'or (*le Bachellé*); aux **2** et **3** d'arg. à un mont de trois coupeaux d'azur, mouv. de la p. (*von dem Brinck*). Cq. cour. **C.:** un vol d'arg. **L.** d'arg. et d'azur.

Bachelu (Baron de l'Empire) — *Ile-de-Fr.* Ec.: au 1 c.-éc. denché d'arg. et de gu.; aux **2** et **3** parti: *a.* d'arg. au chev. de gu., acc. de trois mains appaumées du même; *b.* de gu. à trois feuilles de chêne de sin.; au **4** coupé: *a.* écartelé d'arg. et de gu.; *b.* fascé d'or et d'azur, de quatre pièces.

Bachenstein — *Schwäbisch-Hall* (*Wurt.*) D'azur à la bande d'or. **C.:** une tête et col de licorne, aux armes de l'écu.

Bachenstein [Backstein] Frankendorff — *Silésie, Souabe* (An., 1671. M. ét.) D'azur au pal d'or. Cq. cour. **C.:** le pal, entre un vol d'or et d'azur.

Bacher — *Tour.* De sin. à la bande d'or, acc. de deux merlettes du même.

Bacher (Baron de l'Empire) — *France.* Ec.: au 1 d'azur à la rose d'arg.; aux **2** et **3** de gu. à un rameau d'olivier d'or; au **4** d'arg. à la rivière d'azur, en bande, acc. de deux étoiles du même.

Bacher (de) — *Brab.* De gu. au chev. d'arg., ch. de cinq bill. du champ et acc. de trois roues du sec.

Bacherach — *Holl.* D'or à un homme, hab. d'arg., tenant une bêche et iss. d'un tonneau, au nat., ledit tonneau accosté de deux têtes de More.

Bachet — *Bresse.* De sa. à un triangle d'or; au chef d'azur, ch. de trois étoiles d'or. **D.:** NESCIT LABI VIRTUS.

Bachieh — *Serbie.* De gu. à la bande d'or, ch. de trois croiss. de sa., les cornes dirigées vers le canton dextre du chef; la bande côtoyée de six demi-vols d'arg., posées chacune en fasce, le dossier à dextre. **C.:** un chien braque iss. de gu., coll. d'or, bouclé d'arg. **L.** d'arg. et de gu.

Bachiene — *Zél., Holl.* D'azur à un arbre terrassé, adextré d'un mouton cont., ramp. contre le fût, et senestré d'un autre mouton couché sur la terrasse, le tout au nat.

Bachinville — *Pic.* D'arg. à huit merlettes de gu., rangées en orle.

Bächler — *Nördlingen* (*Bav.*) D'azur à la bande d'arg., ch. de trois poissons au nat., et acc. de deux étoiles d'or. Cq. cour. **C.:** un vol, aux armes de l'écu. **L.:** à dextre d'arg. et d'azur, à sen. d'arg. et de gu.

Bächlin — *Bâle.* De gu. à une rivière d'arg., en bande ondée. **C.:** trois pl. d'aut., une d'arg. entre deux de gu.

Bachmair — *Augsbourg.* D'azur au héron d'or, posé sur une terrasse d'arg., tenant en son bec un poisson et de sa patte dextre levée un autre poisson. **C.:** le héron.

Bachman — *la Haye.* D'or à une sirène de gu., peautrée de sin., chevelée de sa., la tête posée de front, nageant sur une mer en p., et décochant une flèche d'un arc [La branche de *Clèves* — **Bachmann** — porte les mêmes armes, sans mer en p.]

Bachmann — *Nördlingen, Jena, Zél.* D'or à la bande échiq. de gu. et d'arg. **C.:** un vol, aux armes de l'écu. **L.:** à dextre d'arg. et de gu. à sen. d'or et de gu.

Bachmann — *P. de Clèves* (An., 1749.) D'or à trois pals de sa., le premier failli en p. Cq. cour. **C.:** un vol à l'antique, aux armes de l'écu.

Bachmann — *Bâle, Berne, St.-Gall.* De sa. à la bande ondée d'azur, acc. de deux croiss. d'or, celui en chef versé. **C.:** un demi-vol, aux armes de l'écu. **L.** d'or et de sa.

Bachmayr — *Venise* (Nob. du St.-Empire, 31 oct. 1772.) De sa. au lion pass. d'or, la queue levée, les pieds posés sur une terrasse de sin., se désaltérant dans une eau sur le devant, dans laquelle il enfonce ses pattes. Brl. de gu. et d'or. **C.:** un lion assis d'or. **L.** d'arg. et de gu.

Bachmayr d'Oberndorf — *Bav.* (Nob. du St.-Empire, 16 nov. 1763.) Ec.: aux 1 et 4 d'azur à la barre ondée d'arg.; aux **2** et **3** d'or au cèdre de sin., posé sur un tertre du même. Cq. cour. **C.:** un jeune homme iss., hab. d'azur, tenant de sa main dextre levée un bouquet de perceneiges. **L.:** à dextre d'arg. et d'azur, à sen. d'or et de sa.

Bachmayr auf Wildthurn — *Bav.* (An., 9 juillet 1825.) D'arg. à une tour de gu., couverte d'un toit pointu du même, aj. d'une seule pièce et ouv. de sa., posée sur un tertre de sin. Cq. cour. **C.:** les meubles de l'écu, entre un vol coupé, à dextre d'azur sur arg., à sen. d'arg. sur gu. **L.** d'arg. et d'azur.

Bachmeyer — *Nuremberg.* Ec.: au 1 de sa. au renard ramp. d'arg.; au **2** de gu. au cerf ramp. d'arg.; au **3** d'arg. au rencontre de cerf, au nat.; au **4** de sa. au lion d'or, cour. du même. Sur le tout taillé d'arg. sur gu., à la rivière en barre d'arg., br. sur le taillé. **C.:** 1° le renard, iss. et cont.; **L.** d'or et de sa.; 2° le cerf, iss., entre deux prob. coupées, à dextre de sa. sur or, à sen. de gu. sur arg.; **L.** des deux derniers émaux.

Bachod — *Franche-Comté, Bresse* (Comtes, 1542.) D'azur à un rocher de trois coupeaux d'or, surm. d'une étoile du même entre deux croisettes d'arg.

Bachof d'Echt — *Aut.* (Comtes du St.-Empire, 24 mars 1752.) D'azur à un agneau d'arg., pass. sur une terrasse de sin. Trois cq. cour. **C.:** 1° trois trèfles d'or; 2° l'agneau, iss.; 3° trois épis feuillés d'or. **L.** d'arg. et d'azur. **S.:** deux griffons reg. d'arg.

Bachof [Bachoven] d'Echt — *Prusse, Saxe* (Conf. de nob., 21 mars 1532; barons, 12 oct. 1691.) D'or à un agneau de sa., pass. sur une terrasse de sin. Cq. cour. **C.:** l'agneau, iss. **L.** d'or et de sa. [Une branche de cette famille porte l'agneau de l'écu arrêté, et celui du cimier posé entre un vol de sa. — Une autre branche, établie en *Suède*, portait d'azur à l'agneau d'arg., pass. sur un tertre de sin. Cq. cour. **C.:** l'agneau, iss. **L.** d'arg. et d'azur.]

Bachofen — *Bâle.* De gu. à un four d'arg. dans lequel brûle un feu de gu., le four soutenu d'un échafaudage d'or. **C.:** un buste d'homme, hab. d'un parti, de gu. plein, et fascé de sa. et de gu. de quatre pièces; au rabat d'arg.; coiffé d'un bonnet albanais de gu., retr. d'arg. **L.** de sa. et de gu.

Digitized by Google

Bachois — *France.* De sa. au chev. d'or, acc. de trois merlettes d'arg.

Bacholeth — *France.* D'or; au chef échiq. d'or et d'azur de trois tires.

Bachstein — *Silésie.* Ec.: aux 1 et 4 de sa. au griffon d'arg., lamp. de gu.; aux 2 et 3 de gu. au château sommé de trois tours d'arg., ouv. du champ, mouv. de la p. C.: le griffon du 1, iss., entre deux prob. de sa. L.: à dextre d'arg. et de sa., à sen. d'arg. et de gu.

Bachtenkirch *dit* **Stachelhausen** — *Bav.* (An., 8 nov. 1818.) De gu.; au chef de sa., ch. de trois étoiles d'or. Cq. cour. C.: un vol de gu., ch. d'une fasce de sa., surch. des étoiles de l'écu. L.: d'or et de gu.

Bachy — *Tournai.* De gu.; au chef d'or, ch. d'un croiss. d'azur entre deux étoiles du même.

Bacile — *Naples.* D'azur à la fasce de gu., ch. de trois coupes d'or.

Bacilly — *Norm.* D'arg. au chev. de gu., acc. de trois croisettes du même.

Back — *Brab.* D'or à trois pals d'azur; au chef de gu., ch. d'un lion léopardé d'arg. C.: le lion, assis sur un chapeau de gu., retr. d'arg. [Plus tard **Backx** *dit* **de Hertoge**: v. ce nom.]

Back — *Bois-le-Duc.* D'arg. à la fasce ondée d'azur, acc. en chef de deux fers-de-moulin de sa.

Bäck — *Finlande.* D'azur à une croix patiée alésée d'or, cant. de quatre trèfles de sin. C.: une rose à six feuilles d'arg., entre deux prob., d'azur et d'or. L. d'or et d'azur.

Back (de) — *Holl., Bois-le-Duc.* Ec.: aux 1 et 4 d'or à trois bill. couchées (*ou* baquets carrés) de gu.; aux 2 et 3 d'arg. à la croix alésée d'azur, cant. de quatre croiss. du même.

Backel — *Brab. sept.* Fascé de gu. et d'arg.; à huit merlettes d'arg., posées sur les fasces de gu., 3, 2 et 3.

Backer — *Amsterdam.* D'arg. à trois bandes de gu.

Backer — *Amsterdam.* D'azur au compas d'or, ouvert en chevron, acc. de trois étoiles du même.

Backer — *Amsterdam* (An., 16 sept. 1815 et 16 août 1820. Coupé: au 1 d'arg. au lion naiss. de gu., mouv. du coupé, tenant entre ses pattes une boule d'or; au 2 de gu. à la barre d'arg., se dirigeant du canton dextre de la p. vers le milieu de la ligne du coupé. C.: le lion iss. L. d'arg. et de gu. [V. **Bas-Backer** et **Huygheus-Backer.**]

Backer — *Harlem.* De gu. au chev. d'arg., adextré en chef d'un croiss. cont. du même, senestré d'un soleil d'or et acc. en p. d'une croisette pattée du sec. C.: la croisette.

Backer — *Dordrecht.* D'azur à un crampon, acc. en chef à dextre d'une étoile et en p. à sen. d'un flanchis, le tout d'or. C.: une étoile d'or, sommée d'une plume de gu.; entre deux prob. fascées d'or et d'azur de huit pièces.

Backer — *Holl.* D'arg. à la croix ancrée d'azur.

Backer — *Arnhem.* D'or au lion naiss. de sa., arm. et lamp. de gu. C.: le lion, iss.

Backer — *Nimègue.* D'or à la croix alésée de gu. C.: la croix, entre un vol d'or.

Backer — *Zulphen.* De gu. à la fasce d'or, acc. de trois anneleis du même.

Backer — *Bois-le-Duc.* Coupé-ondé, de gu. à deux lis accostées d'or, sur azur à une étoile d'or.

Backer (de) *Amsterdam.* D'arg. à trois trèfles de sin. — *Ou* D'azur à trois têtes et cols de cuilier (oiseau) d'arg., bq. d'or. En coeur un écusson d'arg. à trois trèfles de sin.

Backer (de) — *Flandre.* D'or au chev. d'azur, acc. de trois pommes de pin de gu., les queues en bas.

Backer (de) — *Bruxelles* (An., 8 août 1650.) D'azur à deux épées d'arg., garnies d'or, passées en saut., acc. en point du chef d'une couronne du troisième. Cq. cour. C.: deux lames d'épée d'arg., posées en chev. renv. L. d'arg. et d'azur.

Backer *dit* **Boou** — *Brielle.* D'arg. à trois tiges de lièvre, accostées de deux feuilles, sur une terrasse, le tout de sin.

Backer-Lestevenon — *Amsterdam.* Ec.: aux 1 et 4 de gu. au croiss. d'arg., et au chef d'or ch. de trois flanchis de sa. (*Lestevenon*); aux 2 et 3 coupé: *a.* d'arg. au lion naiss. de gu., mouv. du coupé, tenant entre ses pattes une boule d'or; *b.* de gu. à la barre d'arg., se dirigeant du canton dextre de la p. vers le milieu de la ligne du coupé (*Backer.*) Cq. cour. C.: un croiss. d'arg., entre un vol-banneret aux armes du 1, moins le croiss. S.: deux lions, au nat.

Backer van Leuven — *Amsterdam.* Les armes de **Backer**, an. le 16 sept. 1815 et le 16 sept. 1830.

Backer (de) van Tervarent — *Flandre.* Ec.: aux 1 et 4 d'arg. à un écureuil au nat., croquant une noix, assis sur une branche feuillée de sin., posée en bande; au chef de gu., ch. de trois étoiles d'arg. (*de Backer*); aux 2 et 3 d'arg. au coeur de gu., surm. d'une couronne royale d'or, et au chef d'azur, ch. de trois étoiles d'or (*Douglas* dit *Schott.*)

Backere (de) — *Dordrecht.* Coupé: au 1 d'azur au mouton d'or, couché sur une terrasse de sin.; au 2 d'azur à trois tulipes d'or, tigées du même, posées en éventail, mouv. d'une terrasse de sin. C.: le mouton couché. L. d'or et d'azur.

Backere (de) — *Holl.* D'arg. au lion de sa.

Backere (de) — *Gand.* D'or au chev. de gu., acc. de trois pensées d'azur, tigées du même. C.: un buste d'homme, hab. d'un parti de gu. et d'or, au rabat d'arg.; entre un vol d'or et de gu. L. d'or et de gu.

Backere (de) — *Flandre.* D'arg. à trois trèfles d'azur.

Backerwaerde (van) — *Holl.* De gu. à la fasce d'arg.

Backerweert (van) — *Brab.* Fascé d'or et d'azur de huit pièces, chaque fasce d'or ch. de quatre flanchis de gu.; au fr.-q. éc. d'or au lion de sa., arm. et lamp. de gu. (*Hainaut*) et d'or au lion de gu., arm. et lamp. d'azur (*Hollande*), *ou* au fr.-q. d'*Egmond*, qui est chevronné d'or et de gu., de douze pièces.

Backhouse — *Londres* (Baronet, 9 nov. 1660. M. ét. le 22 août 1669.) De gu. au saut. d'herm.

Backum, v. **Bacum.**

Backus — *Dordrecht.* Coupé: au 1 parti: *a.* de sa. au lion d'or; *b.* d'azur à trois pals d'or; au 2 d'arg. à trois los. de sa. Sur le tout fuselé en barre d'arg. et d'azur. Cq. cour. C.: un lion iss. d'or.

Backx, v. **Bacx** *dit de* **Hertoge.**

Baclan — *Tournai.* D'or au chêne de sin., terrassé du même, englanté du champ.

Bacler d'Albe (Baron de l'Empire) — *France.* Ec.: aux 1 et 4 d'azur au chev. d'arg., acc. de trois trèfles du même; aux 2 et 3 de sa. au globe terrestre d'or, sommé d'un compas ouv. d'arg., les pointes en bas.

Bacó — *Catalogne.* D'arg. à deux croix alésées de gu., accostées, haussées dans l'écu, surmontant cinq mouch. d'herm. de sa., 3 et 2, et surmontées de trois autres mouch. d'herm. de sa., rangées en chef.

Bacon — *France.* De gu. à cinq fleurs d'aubépine d'arg., percées du champ.

Bacon de Gillingham — *Norfolk* (Baronet, 7 fév. 1662. M. ét. en 1685.) De gu.; au chef d'arg., ch. de deux étoiles de sa. C.: un sanglier pass. d'herm., défendu et onglé d'or.

Bacon de Mildenhall — *Suffolk* (Baronet, 29 juillet 1627.) Les armes de **Bacon de Redgrave.**

Bacon de Redgrave — *Suffolk* (Baronet, 22 mai 1611.) Les armes de **Bacon de Gillingham.** D.: MEDIOCRIA FIRMA.

Bacon baron **Verulam** — *Suffolk* (Baron *Verulam de Verulam*, 11 juillet 1618; vicomte *St.-Albans*, 28 janv. 1621. M. ét. en 1626.) Les armes et la devise de **Bacon de Redgrave.**

Baconel — *Pic.* D'or à trois ancolies d'azur.

Bacot — *New-York.* D'arg. au chev. de gu., ch. de trois étoiles (5) d'or et acc. de trois corbeaux de sa.

Bacot de Romand — *Tour.* (Barons, 16 mai 1816.) D'azur à une tour carrée d'or, adextrée d'un lis de jardin d'arg. et senestrée d'un levrier ramp. du même; au chef d'herm. S.: deux lions, au nat.

Bacq (du) — *Flandre.* De gu. au chev. d'or, acc. de trois hamecons d'arg.

Bacq (du) — *Lille* (An., déc. 1474.) Ec.: aux 1 et 4 d'or au sanglier de sa.; aux 2 et 3 d'or à l'aigle de sa., bq. et m. de gu. [V. **Bake.**]

Bacqua — *Poitou.* De sin. à une vache pass. d'or, acc. en p. d'un croiss. du même; au chef de gu., soutenu d'une divise d'or et ch. de trois étoiles du même.

Bacquehem — *Aut.*, orig. d'*Art.* (Marquis en *France*, août 1765; conf. dudit titre en *Aut.*, 18 sept. 1844.) D'or fretté de gu. (*Neufville-Witasse*); au canton de sin., ch. d'une fasce d'arg. surch. de trois merlettes de sa. (*Boubaix*). Cq. cour. C.: une licorne iss. d'arg. S.: deux licornes d'arg. *Cri:* NEUFVILLE! NEUFVILLE!

Bacquelière — *France.* D'or à la fasce d'azur, acc. de trois roses de gu. (saut. de vair.

Bacquelrot — *Art.* (An., 4 août 1628.) De gu. au

Bacquere (de) — *Holl.* De gu. à neuf flammes d'or, 4, 3 et 2; au chef du même, ch. d'une aigle de sa. Cq. cour. C.: une flamme d'or, entre un vol de sa. L. d'or et de gu.

Bacquere (de) — *Flandre.* D'azur à un écusson d'or en abîme, acc. de trois groins de porc d'arg.

Bacquereel — *Brab.* D'azur à trois merlettes d'or.

Bacquet — *Paris.* D'azur au chev. d'or, acc. en chef de deux croix pattées d'arg. et en p. d'une tête de léopard du sec.

Digitized by Google

Bacquetot — *France.* De gu. à trois bes. d'arg.

Bacqueville — *Norm.* D'or à trois marteaux de gu.

Bacquier — *P. de Gueldre.* Ec.: aux 1 et 4 d'azur à un carreau d'arg.; aux 2 et 3 de sa. à une main sen. appaumée d'or, posée en pal, les doigts en haut.

Baculo *dit* **Stave** — *Westphalie* (M. ét. au 15e siècle.) Parti-palissé de trois pièces de gu. sur arg. **C.:** deux cornes de buffle, de gu. et d'arg.

Bacum — *Westphalie.* D'arg. à un annelet de gu., acc. en chef d'un lambel d'azur. Cq. cour. **C.:** deux cornes de buffle, d'arg. et de gu.

Bacum ou **Backum** — *Westphalie.* D'or à un trèfle de sin., enclos dans deux delta de gu., entrelacés en forme d'étoile à six rais. **C.:** un bras, en pal, tenant le trèfle et posé entre un vol.

Bacx (van) — *P. de Liége.* D'or à trois pals retraits en chef de gu., acc. en p. d'une fleur-de-lis du même.

Bacx *dit* **de Hertoge** — *Brab.* D'arg.; au chef de gu., ch. d'un lion léopardé d'arg., (ledit lion quelquefois arm., lamp. et cour. d'or.) Brl. de gu. et d'arg. **C.:** le lion, iss., mouv. d'un bonnet de gu., retr. d'herm. **L.** d'arg. et de gu. [V. **Back.**]

Baczko — *Hongrie, Prusse* (An., 1666.) D'azur au lion d'or, lamp. de gu., soutenu d'un tertre de sin., brandissant un sabre d'arg., garni du sec., et acc. en chef à dextre d'un soleil du sec. et à sen. d'un croiss. figuré et tourné du même. Cq. cour. **C.:** le lion, iss. **L.:** à dextre d'or et d'azur, à sen. d'arg. et de gu.

Badaggi — *Milan.* D'or à une hure de sanglier de sa.

Badam — *Bret.* (M. ét.) D'arg. à trois merlettes de gu.; au canton du même.

Badar — *Fl. fr.* De gu. au dextrochère de carn., mouv. d'une nuée d'arg. et tenant une flèche d'or.

Badd de Cames-Dysells — *Hampshire* (Baronet, 28 fév. 1642. M. ét. le 10 juin 1683.) D'arg. à cinq fleurs-de-lis de sa., 2, 1 et 2.

Badehorn — *Saxe.* D'or à une aigle, soutenue d'un chicot auquel est suspendu un cor-de-chasse, le tout de sa. Cq. cour. **C.:** un homme iss., hab. de sa., coiffé d'un chapeau du même, retr. d'or, donnant dans un huchet de sa., la main sen. appuyée sur sa hanche.

Badel — *Genevois.* D'arg à la bande d'azur, ch. de trois étoiles (5) d'or.

Badel — *Lang.* De gu. au lion d'or, arm. et lamp de sa.; au chef d'arg., ch. d'une fasce vivrée d'azur.

Baden (Anciens margraves **de**). D'or à la bande de gu. **C.:** deux cornes de buffle, d'or et de gu., ornées chacune à l'ext. de quatre trèfles de l'un à l'autre.

Baden (Barons **von**) — *Alsace* (M. ét. le 14 fév. 1830.) Echiq. d'arg. et de sa., de seize points. **C.:** un vol aux armes de l'écu [Comp. **Türckheim** *dit* **von Baden.**]

Baden (Comtes) — *Suisse.* D'arg. au pal de sa.; au chef de gu. Cq. cour. **C.:** trois pl. d'aut.: d'arg., de sa. et de gu.

Baden — *Suisse.* D'arg. à une pointe de gu., posée en bande, mouv. du canton sen. de la p. de l'écu. **C.:** un cor-de-chasse de gu., lié d'or; *ou:* un chapeau piramidal de gu., retr. d'arg., sommé d'une boule d'or ornée d'une touffe de plumes de coq d'arg.

Baden — *Dan.* (M. ét.) D'azur à un croiss. d'or en chef et une coquille d'arg. en p. **C.:** une queue de paon, au nat.

Badenfeld (Barons **de**), v. **Czelke de Badenfeld.**

Badenhaupt — *Dan.* (M. ét.) D'azur au tronc d'arbre, de sin., posé en fasce, poussant vers le chef une branche du même, fleurie de quatre roses d'or. **C.:** une rose d'or, entre deux prob., coupées alt. d'or et d'azur.

Badeni — *Galicie* (*Aut.*) (Comtes, 8 nov. 1845.) D'azur à la licorne ramp. d'arg. **C.:** la licorne, iss.

Badens (Marquis **de**), v. **du Pac** marquis **de Badens.**

Badenthal ou **Julier de Badenthal** — *Bohème* (An., 1 nov. 1750; barons, 18 juillet 1800.) Coupé d'arg. sur gu.; au griffon de l'un en l'autre, la tête environnée de sept étoiles d'or en demi-cercle; tenant de sa patte dextre un sabre au nat. et supp. de sa patte sen. un bouclier ovale d'azur, ch. du chiffre B d'or surm. de sept étoiles du même, posées 1, 2 et 4. Trois cq. cour. **C.:** 1° les meubles de l'écu, cont.; 2° une aigle de sa., bq. et m. d'or; 3° les meubles de l'écu. **L.** de gu. et d'arg. **T.:** deux hommes d'armes cuirassés, les manches et le haut-de-chausses d'arg., coiffés d'un chapeau pointu de sa., arm. de hallebardes d'arg., emm. de gu.

Badenweiler (Comtes) — *Bade.* De gu. au pal d'or, ch. de trois chev. de sa. **C.:** un buste de femme, hab. aux armes de l'écu, les cheveux épars. **L.** d'or et de gu.

Bader — *Dan.* (M. ét.) D'azur au rencontre de boeuf de gu., accorné d'or. **C.:** le rencontre, ent. de deux prob., coupées alt. de gu. et d'azur.

Bader — *Francfort s/M.* D'arg. au palmier de sin., acc. de deux roses de gu., tigées et feuillées de sin., le tout soutenu d'une terrasse du même. **C.:** un vol, d'arg. et de sa., l'aile dextre ch. d'une rose de gu. et la sen. d'une rose d'arg. **L.** d'arg. et de sa.

Bader — *Bâle.* Ec.: aux 1 et 4 de gu. à une femme iss. de carn., les cheveux épars, les bras étendus, coiffée d'un chapeau d'homme d'or; aux 2 et 3 d'azur à une étoile (5) d'or. Cq. cour. **C.:** la femme iss., entre un vol coupé, à dextre d'arg. sur gu., à sen. d'or sur azur. **L.** conformes aux émaux du vol.

Bader — *Bolzen* (*Tirol*). De gu. à la bande d'arg., ch. de trois étoiles d'azur. Cq. cour. **C.:** une étoile d'azur, entre un vol de gu., l'aile dextre ch. d'une barre d'arg. et la sen. d'une bande du même. **L.:** à dextre d'arg. et d'azur, à sen. d'or et de gu.

Bader — *Augsbourg* (Conc. d'arm., 13 mai 1790.) D'arg. à un homme de carn., les bras étendus, tenant de chaque main un ruban de gu., iss. par les genoux d'une champagne fascée de gu. et d'arg. de six pièces. **C.:** l'homme iss. **L.** d'or et de sa.

Bader — *Munich.* D'or à un homme de carn., coiffé d'un chapeau de sa. et ceint d'un tablier d'arg., iss. d'une eau d'azur. Cq. cour. **C.:** l'homme, iss. **L.** d'or et d'azur.

Bader — *Franconie.* Ec.: aux 1 et 4 de gu. à un homme iss. de carn., coiffé d'un chapeau d'azur; aux 2 et 3 d'azur à une étoile d'or. Cq. cour. **C.:** l'homme iss., entre un vol de gu., l'aile dextre ch. d'une barre d'azur, et la sen. d'une bande du même, surch. chacune d'une étoile d'or. **L.** d'azur et de gu.

Badereau — *Bret.* De gu. à deux épées, passées en saut., acc. de trois étoiles, 1 en chef et 2 en flancs, et d'un croiss. en p., le tout d'arg.

Baderon marquis **de St.-Géniez** — *Lang.* (Marquis, mai 1760.) Ec.: aux 1 et 4 de gu. à trois pals d'or (*Baderon*); aux 2 et 3 d'arg. à trois corneilles de sa., bq. et m. de gu. (*Corneillan.*)

Baderon de Maussac marquis **de Thézan** — *Lang.* Ec.: aux 1 et 4 de gu. à trois pals d'or (*Baderon*); aux 2 et 3 d'arg. à trois corneilles de sa., bq. et m. de gu. (*Corneillan.*) Sur le tout écartelé d'or et de gu. (*Thézan*). **D.:** CANDOR ET HONOR.

Baderot ou **Baderot** — *Lorr.* D'azur à la fasce d'arg., acc. de trois triangles d'or.

Badessa (della) — *Florence.* D'arg. à trois annelets concentriques de gu.

Badet — *Lorr.* (An., 3 juin 1666.) D'arg. au chev. d'azur, acc. de trois têtes de paon du même.

Badet — *Prov.* D'azur au dragon d'or, dont la tête cont. mord sa queue terminée en cercle, à l'extrémité de laquelle il y a un oiseau d'or, ombré d'azur et de gu.; et une étoile d'or, posée au canton dextre du chef.

Badeville — *France.* De gu. à la licorne d'arg.

Badier marquis **de Verseilles** — *Prov.* D'azur à un saut. composé de quatre rayons de soleil d'or, cant. en chef d'un croiss. d'arg.

Badinski — *Pol.* Les armes de *Belty.* Cq. cour. **C.:** un bras, arm. d'arg., la main de carn. tenant un faisceau de trois flèches d'arg.

Badinski — *Pol.* Les armes de **Jelita.**

Badinski — *Pol.* Les armes de **Junosza.**

Badlesmere — *Kent* (Barons. M. ét. en 1338.) D'arg. à une fasce de gu., doublement coticée du même. **C.:** une patte de lion de sa., tenant une branche de laurier de sin.

Badoari ou **Badoer** — *Venise.* De gu. à trois bandes d'arg.; au lion d'or, arm. et lamp. du champ, br. sur le tout. [Une branche de cette maison porte: D'or à l'aigle ép. de sa., ch. d'un écusson aux armes décrites.]

Badol de Forcieux — *Forez.* D'azur à une tête d'Argus d'or, posée de front, soutenue de deux massues du sec., passées en saut. — *Ou:* D'azur au chev. d'or, acc. de deux roses du même en chef et d'une vergette d'arg. en p. **C.:** un lion, tenant une massue.

Baden — *Leyde.* D'arg. à un oiseau de sa., posé sur une banquette à deux pieds de sin.

Badon-Ghyben — *Holl., Gueldre.* Ec.: aux 1 et 4 d'arg., à un oiseau de sa., posé sur une banquette à deux pieds de sin. (*Badon*); aux 2 et 3 de sin. à un instrument en forme de table d'or, entaillée aux deux flancs, soutenue d'un demi-triangle de gu., muni au milieu de sa base d'un croc du même (*Ghyben*). **C.:** un oiseau de sa., entre un vol, d'arg. et d'or. **L.:** à dextre d'arg. et de sa., à sen. d'or et de sin.

Badoncourt — *Lorr.* D'azur à la bande d'or, accostée de sept bill. du même, posées dans le sens de la bande, 1 et 2 en chef, 3 et 1 en p.

Badouere — *Brab.* Bandé de gu. et d'arg.; au lion d'or, br. sur le tout.

Badoux — *Orléanais.* Ec.: aux 1 et 4 d'azur à trois

annelets d'or; aux 2 et 3 d'arg. à trois têtes de loup de sa.

Badran — *France.* D'azur au chev. d'arg., acc. de deux perdrix affr. d'or en chef, et d'une étoile du même en p

Badricourt, v. **Baudricourt.**

Badris *dit de Boina* — *P. de Liége.* D'arg. à trois pals d'azur; au chef d'or, ch. d'un croiss. tourné de gu.

Badspyd — *Dan.* (M. ét.) D'azur à trois épées d'or, rangées en fasce, les pointes en bas. **C.:** trois épées d'or, les pointes en haut, dont deux passées en saut. et la troisième br. en pal.

Baduel ou **le Baduel** — *Brab.* Coupé de sa. sur gu., le gu. ch. d'une étoile d'or; à la fasce échiq. d'arg. et de gu. de trois tires, br. sur le coupé.

Baduel (de) — *P. de Namur* (M. ét. le 30 juin 1793.) D'arg. à trois forces, les bouts en bas, 2 et 1, acc. en chef d'un étrier triangulaire garni de ses courroies, le tout de gu.

Badzkl — *Allem.* Ec.: d'or à l'aigle de sa., celle du 1 cont., et de gu. au lion d'arg. celui du 3 cont.; au chef d'azur, bordé d'arg., br. sur l'écartelé et ch. d'une étoile d'or. Deux cq. cour. **C.:** 1° une aigle cont. de sa.; **L.** d'or et de sa.; 2° un lion iss. d'arg., entre deux prob. coupées, à dextre d'arg. sur azur, à sen. de gu. sur arg.; **L.** d'arg. et de gu.

Baduz — *P. de Liége.* De vair plein; au fr.-q. d'arg., semé de fleurs-de-lis de gu.

Badwegen — *Suisse.* Parti d'arg. et d'azur; à l'aigle ép. de l'un en l'autre, bq. et m. de gu. **C.:** un vol, d'arg. et d'azur.

Baechtel — *Nuremberg.* D'azur à une rivière en barre d'arg., acc. de deux étoiles du même. **C.:** un jeune homme iss., hab. d'azur, rebr. d'arg., au rabat du même, coiffé d'un bonnet d'azur retr. d'arg., supp. de sa main dextre étendue une étoile d'arg.; le tout entre un vol d'azur.

Baecke — *P. de Overyssel.* D'arg. à six burèles de gu. **C.:** l'archange Michaël, iss., ailé d'arg., hab. d'une dalmatique du même ch. d'une croix de gu., tenant de sa main dextre une épée d'azur, garnie d'or.

Baeckel (van) — *Brab. sept., Dordrecht.* D'or à trois bouteilles carrées de sa., desquelles sortent des flammes de gu. **C.:** une bouteille de l'écu, entre un vol d'or et de sa.

Baebr (von) — *Livonie.* D'arg. à l'ours de sa., pass. sur une terrasse de sin. **C.:** l'ours, iss., tenant de sa patte dextre trois plumes de paon au nat. **L.** d'arg. et de sa. [V. **de Behr.**]

Baehr, v. **Bähr** et **Bär.**

Baelde — *Rotterdam.* De sa. au chev. d'or, acc. de trois fleurs-de-lis d'arg. Brl. d'or et de sa. **C.:** une fleur-de-lis d'arg. **L.** d'or et de sa.

Baelen (van) — *Holl.* D'arg. à la rose de gu., acc. de trois fleurs-de-lis de sa.

Baelbe — *Bret.* D'arg. à l'aigle d'azur.

Baelmans — *Brab.* Ec.: aux 1 et 4 d'arg. à un tau de gu.; aux 2 et 3 d'or au lion de sa., arm. et lamp. de gu.

Baen — *Monnikendam* (*Holl.*) D'azur au coeur d'arg., percé de deux flèches d'or, passées en saut., arm. et empennées d'arg., les pointes en bas.

Baen, v. **Baan.**

Baena — *Cordoue.* Parti, d'un losangé d'arg. et de gu. et d'azur au lion d'or. L'écu entouré d'une bord. d'or, ch. de huit tourt. de gu.

Baene — *Andalousie.* D'arg. à la fasce de gu., ch. de trois bes. d'or et acc. en p. d'un coq de sa., crêté et barbé de gu.

Baenkoord (van) — *Holl.* D'arg. à trois forces de gu.

Baens — *Allem.* D'azur à la bande d'arg. **C.:** un lion iss. d'arg., arm. et lamp. d'azur, iss. d'une cuve d'arg., cuvelée du même.

Baensch, v. **Bänsch.**

Baenst — *Zél., Flandre* (M. ét. au commencement du IIIe siècle.) De sa. à la fasce d'arg., acc. de trois merlettes du même, rangées en chef. Cq. cour. **C.:** une tête et col de licorne d'herm., accornée, barbée et crinée d'or. *Cri:* **CADSANT!**

Baenst de Regnaucourt — *Flandre.* Les armes de **Baenst.**

Baer (van) — *Gueldre.* D'or à la bande de gu. **C.:** une tête et col de chien braque aux armes de l'écu.

Baer de Hütthorn, v. **Bär** Edle **von Hütthorn.**

Baerdt — *Frise.* D'azur au croiss. d'arg., acc. de trois étoiles d'or. **C.:** trois pl. d'aut.: d'or, d'arg. et d'azur.

Baerduryck (van) — *Holl.* De gu. à trois pals de vair; au chef d'or, ch. d'un lambel d'azur. **C.:** une tête et col de paon au nat. (*Arm. v. G.*)

Baerduryck (van) — *Holl.* D'or à la roue de moulin de gu. ou de sa.

Baeryvelt, v. **Barreveit.**

Baerken — *Gueldre, Holl.* D'arg. à trois lions de sa., cour. d'or. **C.:** un lion de l'écu, iss.

Baerl (von) ou **van Barel** — *Prov. rhén.* De gu. au bouc naiss. d'arg., accorné d'or. **C.:** le bouc, iss.

Baerlaer — *Holl.* D'arg. au cheval ramp. de sa.

Baerland (van) — *Holl.* D'arg. à deux fasces de gu.

Baerland (van) — *Zél.* De sa. à deux épées d'arg., garnies d'or, passées en saut., les pointes en bas.

Baerland (van) de Dirksland — *Zél.* D'or à trois fasces ondées de sa., acc. de trois membres d'aigle du même, les griffes en bas. Cq. cour. **C.:** un ours iss. au nat., tenant de sa patte dextre un membre d'aigle de sa.

Baerle (van) — *Holl.* D'or à trois fasces de sa.; au chef d'arg., ch. de trois écureuils au nat. **C.:** un écureuil de l'écu.

Baerle (van) ou **Barlaeus** — *Amsterdam.* De gu. à la fleur-de-lis d'arg. **C.:** une tête de chien d'arg., entre deux cornes de buffle de gu.

Baerle (van) — *P. d'Utrecht.* De gu. au trèfle d'or, acc. de trois fleurs-de-lis d'arg. **C.:** un vol à l'antique, de gu. et d'arg. **L.** d'arg. et de gu.

Baerle (van) — *Breda.* De gu. au pélican nourrissant ses petits, le tout d'or.

Baerle (van) — *Bruges.* D'arg. au saut. de sa.

Baermacker — *Flandre.* D'arg. à la bande de sin., acc. de deux merlettes de gu.

Baernfels (Edle **von**), v. **Rampini** Edle **von Baernfels.**

Baers — *Holl.* D'arg. à une perche (poisson) de gu., posée en bande. **C.:** une tête et col de chien braque de gu. (*Arm. v. G.*)

Baers — *P. d'Utrecht.* D'azur à deux perches nageantes au nat., l'une sur l'autre.

Baers — *Flandre.* De sa. à la fasce d'arg., acc. en p. d'un lévrier courant du même. **C.:** un vol, de sa. et d'arg.

Baers — *Gand* (An., 23 janv. 1641.) D'azur à une perche nageante d'arg., acc. de trois étoiles d'or. **C.:** une étoile d'or, entre un vol, d'azur et d'or. **L.** d'azur et d'or.

Baers ou **Baerts** — *Bruges.* D'azur à deux haches d'arg., emm. d'or, passées en saut.

Baersdonck *dit* **Mom** — *Gueldre, Cologne, Munster.* De sa. à trois perches nageantes d'arg., lorrées et peautrées de gu., chacune tenant entre ses dents un annelet d'or suspendu à la mâchoire inférieure. **C.:** une perche d'arg., posée en pal, la tête en bas; entre un vol de sa.; *ou* (*Arm. v. G.*) une perche nageante de l'écu, entre un vol de sa., chaque aile ch. d'une autre perche nageante de l'écu.

Baersdorp (van) — *Leyde.* D'or à trois perches nageantes au nat., lorrées et peautrées de gu., l'une sur l'autre. **C.:** une perche de l'écu, entre un vol à l'antique d'or.

Baersdorp (van) ou **van Borssele van Baersdorp** — *Zél., Bruges* (M. ét.) De sa. à la fasce d'arg.; au saut. de gu., br. sur le tout. Cq. cour. **C.:** une tête et col de boeuf d'herm. (*ou:* un cygne iss., *ou* six pl. d'aut. sortant d'un tuyau aux armes de l'écu.) **L.** d'arg. et de sa.

Baersse (van den), v. **Baes de Ruddervoorde.**

Baert — *Bruges.* D'azur au chev. d'herm., acc. de trois étoiles d'or.

Baert de Berentrode — *Malines* (Barons, 8 juillet 1711.) De gu. au chev. d'arg., acc. de trois étoiles d'or; au chef du même, ch. d'un lion léopardé d'azur, arm. et lamp. du champ.

Baert de Neuville — *Bailleul* (*Flandre.*) (M. ét. le 1 avril 1776.) D'azur à la fasce d'or, acc. de trois têtes d'homme barbues de carn., posées de front. **C.:** un lion iss. d'or. **L.** d'azur et d'or.

Baert, v. **Baart** *dit* **van Cranenbroeck.**

Baertmans — *Holl.* D'azur à une tête d'homme d'arg., posée de profil [V. **Callenburgh-Baertmans.**]

Baerts ('s) — *Flandre.* D'arg. à deux fasces de gu.; au fr.-q. d'or, ch. d'un écureuil de sa.

Baes — *Flandre.* De gu. semé de bill. d'arg.; au lion du même, cour. d'or, br. sur le tout.

Baes — *Harlem.* D'or à trois fers de moulin de sa. **C.:** un fer de moulin de sa.

Baes de Ruddervoorde *dit* **van den Baerse** — *Bruges.* Ec.: aux 1 et 4 de gu. à un chevalier, arm. de toutes pièces d'arg., monté sur un cheval galopant du même et tenant une épée; aux 2 et 3 d'arg. plein. **C.:** un homme armé. *Cri:* **RUDDERVOORDE!**

Baesen — *Brab.* (An., 6 juillet 1845.) De gu. au fer de moulin d'arg.; au chef d'or, ch. d'un chicot au nat., en pal, entre deux écureuils affr., au nat., croquant une noix. **C.:** l'écureuil de sen. **L.** de gu. et d'or.

Baesla — *Venise.* D'arg. à l'aigle partie d'azur et de gu.

Baesjou — *France, Holl.* De gu. à trois merlettes d'arg.; au chef d'azur, ch. de trois étoiles d'or. **C.:** une étoile d'or.

Digitized by Google

Baessens — *Bruges.* De gu. à la croix d'or, ch. d'un poisson nageant de sa.

Baete — *Brab.* D'or à trois pals d'azur; au chef de gu., ch. à dextre de l'écusson d'*Assche.*

Baeten — *Flandre.* Ec.: aux 1 ét 4 échiq. d'arg. et d'azur; aux 2 et 3 d'arg. au triangle évasé de sa.

Baetselaer — *Flandre.* D'arg. à une quintefeuille de sa., percée d'or; à la bord. engr. d'azur.

Baexen (van) — *P. de Gueldre et d'Utrecht, Brab.* D'arg. au lion de gu., arm. et lamp. d'azur, cour. d'or. **C.**: un chapeau de tournoi de sa. retr. de gu., sommé de trois pl. d'aut., une d'arg. entre deux de gu.

Baeys (de) — *Bruges.* D'arg. au lion de gu., l'épaule ch. d'un écusson d'or surch. de trois croiss. de gu.

Baeza — *Andalousie.* De gu à une tour sommée de trois tourelles d'arg.; le champ chapé-ployé d'azur, à deux fleurs-de-lis d'or.

Baeza — *Andalousie.* De gu. à une tour crén., flanquée de deux avant-murs crén., ladite tour supp. à dextre un oiseau cont. et à sen. un drapeau flottant vers sen., le tout d'arg., ladite tour ouv. et aj. d'azur.

Baeza — *Esp.* Ec.: au 1 de gu. au lion d'arg., soutenu d'un tertre de sin.; au 2 d'or à l'aigle de sa.; au 3 de sin. à une tour sommée d'une tourelle d'arg.; au 4 d'or à la croix fleuronnée d'arg.

Baffard — *Norm.* D'arg. au palmier arr. de sin., terminé de trois feuilles du même, accosté de deux lions affr. de sa., ramp. contre le fût.

Baffer — *Anjou.* D'herm. à la fasce de gu.

Baffers—*France.* De gu. à l'aigle d'arg., bq. et m. d'or.

Baffet de la Mothe — *Périgord, Pic.* D'azur à trois étoiles mal-ordonnées d'arg.

Baffle — *Auv.* D'or à trois molettes de sa.

Baffignana — *Gènes.* D'or au lion de gu., tenant une fleur-de-lis d'azur.

Baffo — *Venise.* Parti d'or et d'azur; à deux bandes de l'un en l'autre (*ou*, sur le tout d'arg. à l'aigle de sa., bq., m. et cour. d'or.) Cq. cour. **C.**: un lion iss. d'or.

Bafer — *Bohème.* De sa. à la roue d'arg.

Bag — *Holl.* Ec.: aux 1 et 4 de gu. à une aigle de profil ess. d'arg.; aux 2 et 3 de sa. au griffon d'or.

Bagadour, v. **Cachet.**

Bagar — *Dauphiné.* D'arg. au laurier arr. de sin., traversé d'un saut. alésé de sa. et accosté de deux étoiles de gu. en chef.

Bagard — *Lorr.* (An., 24 mars 1712.) D'azur au lion de gu., acc. de trois annelets d'or.

Bagaris — *Prov.* Tiercé en pal: d'arg., d'azur et d'or; l'azur ch. en chef d'une fleur-de-lis d'arg.

Bagarotti (Comtes) — *Italie.* Ec.: aux 1 et 4 de sa. au griffon d'or, celui du 1 cont.; aux 2 et 3 de gu. au palmier de sin., terrassé du même. Sur le tout un écusson d'arg., cour. d'or, ch. d'une branche de rosier de sin., fleurie de trois pièces mal-ordonnées de gu., mouv. d'une terrasse de sin. Trois cq. cour. **C.**: 1° et 3° un palmier de sin., entre deux épées d'arg., garnies d'or, la pointe en haut; 2° un griffon d'or, tenant de sa patte dextre la branche de rosier du surtout; entre deux prob. coupées, à dextre d'or sur sa., à sen. de gu. sur arg. **L.**: à dextre d'or et de sa., à sen. d'arg. et de gu.

Bagarotti—*Padoue.* D'arg. à trois fasces brét. d'azur.

Bagatta — *Vérone.* De gu. à une oie d'arg., posée sur une terrasse de sin., acc. en chef d'une étoile du sec.

Bagatti-Valsecchi — *Milan.* Coupé: au 1 d'or à l'aigle de sa.; au 2 d'azur à deux fleurs-de-lis accostées d'or. Cq. cour. **C.**: quatre pl. d'aut.: d'or, de sa., d'or et d'azur. **L.**: à dextre d'or et de sa., à sen. d'or et d'azur.

Bagatz — *Bret.* D'arg. au saut. de gu. — *Ou:* D'azur semé de bill. d'arg.; à la cotice d'herm., br. sur le tout.

Bagaz — *Bret.* De gu. à la fasce d'arg., acc. de trois hures de saumon du même.

Bagelaar — *Holl.* Coupé: au 1 parti: *a.* de gu. à une épée d'arg., garnie d'or; *b.* d'or à trois étoiles (5) de sa.; au 2 d'azur à une montagne au nat., mouv. de la p.

Bagenrieux — *Hainaut* (An., 22 août 1782; rec. de nob., janv. 1823) *Armes anc.*: D'azur à l'arbre arr. d'or, accosté de deux étoiles du même. **C.**: une étoile d'or. — *Armes mod.*: Ec.: aux 1 et 4 les armes précédentes; aux 2 et 3 d'azur à l'arbre arr. d'or (*du Jardin.*) Cq. d'or. Brl. d'arg. et d'azur. **C.**: un cygne d'or. **S.**: deux lions d'or, arm. et lamp. de gu. **D.**: ERADICATA LUCET.

Bagenrieux de Lanquesaint — *Hainaut* (Barons, 19 nov. 1839.) Les armes mod. de *Bagenrieux.*

Bagenski — *Pol.* Les armes de **Slepowron.**

Bagest comtes **Reker de Mons** — *Alsace.* Ec.: aux 1 et 4 d'azur à trois étoiles d'arg., rangées en pal; au 2 d'or à la tête de cheval de sa.; au 3 d'or à la bande d'azur, ch. de trois coquilles d'arg.

Bageton—*Lorr.* (An., 1600.) D'azur à une molette d'or.

Bagevitz ou **Bagew'tz** — *Pom.*, orig. de *Lithuanie* (Nob. du St.-Empire, 12 oct. 1741 et 6 nov. 1742.) Ec.: aux 1 et 4 d'or au sauvage de carn., posé de profil, ceint et cour. de lierre, tenant de sa main dextre étendue un arc, la sen. appuyée sur sa hanche; aux 2 et 3 de gu. à une branche de rosier d'arg., fleurie de trois pièces du même et feuillée d'une seule pièce de sin. à dextre; deux de ces roses sont plus petites que la troisième; une des petites roses se trouve au haut de la tige et penchée à dextre, la grande se trouve aussi en haut et à sen.; la troisième rose est placée au-dessous de la grande. Brl. de gu. et d'or. **C.**: cinq pl. d'aut., alt. de gu. et d'arg. **L.**: d'azur, d'or de gu.

Bagge. Beaucoup de familles de ce nom ont existé en *Danemark*, presque toutes éteintes, savoir: 1° De sa. à la fasce d'arg., ch. de trois feuilles de tilleul sans tiges, de sin. **C.**: deux prob., coupées alt. d'azur et d'arg. — 2° D'azur au basilic de gu., les ailes levées. **C.**: deux bras, arm. au nat., les mains de carn. tenant une épée d'arg., garnie d'or, en pal. — 3° D'azur au poisson d'arg., posé en bande. **C.**: deux prob., d'azur et d'arg. — 4° Parti d'arg. et de sa.; au chev. de l'un en l'autre. **C.**: deux prob., de sa. et d'arg., ch. chacune d'une fasce de l'un à l'autre. — 5° D'arg. à la fasce de sa. **C.**: une pl. d'aut. de sa. — 6° Parti: au 1 d'arg. plein; au 2 d'arg. à la fasce de sa. — 7° D'arg. à la bande de sa. — 8° D'or à la fasce de gu., ch. de trois coquilles du champ. **C.**: deux bras de carn., les manches de gu. retr. aux coudes, les mains tenant une coquille d'or. — 9° D'arg. à la rose de gu. **C.**: deux prob., coupées alt. de gu. et d'arg. — 10° Parti d'arg. et de sa., taillé de l'un en l'autre; au fer de flèche de sa., mouv. du compartiment de sa. un peu au-dessous de l'abîme de l'écu et posé sur l'arg. **C.**: le fer de flèche en pal, entre deux prob. d'arg. — 11° D'arg. à deux chev. de sa. — 12° Fascé contre-fascé d'arg. et de sa., de quatre pièces. — 13° Parti: au 1 d'arg. à deux fasces de gu.; au 2 d'arg. plein. — 14° D'arg. à trois coeurs de gu., rangés en fasce. **C.**: deux prob., d'azur et d'arg.

Bagge de Berga — *Suède* (An., 1517.) D'or à un chev. d'azur, la jambe dextre fendue et séparée en deux jambes; acc. en p. d'une feuille de rosier du sec., la tige en bas. **C.**: un bouquetin iss. de sa.; entre deux prob., coupées alt. d'or et d'azur.

Bagge de Boo (Barons) — *Courlande.* Coupé: au 1 d'or à l'ours naiss. de sa., mouv. du coupé; au 2 de gu. à trois boules d'arg. **C.**: deux pattes d'ours de sa., adossées, alternant avec trois bannières de gu. à la croix d'arg., celle à dextre flottante à dextre et les deux autres flottantes à sen. **L.** d'arg. et de gu.

Bagge de Söderby — *Suède* (An., 1590.) D'azur à un chev. d'arg., la jambe dextre fendue et séparée en deux jambes; acc. en p. d'une feuille de rosier de sin., la tige en bas. **C.**: la feuille, entre deux cornes de buffle, d'arg. et d'azur.

Bagge de Stradsett-Hall — *Norfolk* (Baronet, 13 avril 1867.) Losangé d'arg. et de gu. (au moyen de lignes verticales et diagonales); flanqué en rond d'or; au chef aussi d'or, ch. d'un annelet de gu., entre deux quintefeuilles du même. **C.**: un vol à l'antique d'or, semé d'annelets de gu. **D.**: SPES EST IN DEO.

Baggehufwudt — *Esthonie* (Nob. de *Suède*, 20 janv. 1652.) Ec.: aux 1 et 4 d'azur au rencontre de bélier d'arg., accorné de sa., acc. de trois étoiles (3) mal-ordonnées du sec.; aux 2 et 3 d'arg. à une hallebarde d'azur, posée en pal, accostée de deux roses de gu. **C.**: trois plumes de paon, au nat., accostées de huit guidons alt. d'arg. et d'azur, les trabes d'or. **L.** d'arg. et d'azur.

Bagger — *Dan.* (M. ét.) D'arg. au rencontre de cerf, au nat.

Baggesen — *Berne.* Coupé: au 1 d'arg. au serpent de sa., plié en rond; au 2 d'azur à trois rochers accostés d'arg., mouv. de la p. **C.**: une harpe d'or.

Baggi-Muzzani — *Milan.* Parti: au 1 d'or à une hure de sanglier de sa., emmuselée et défendue d'arg.; au 2 coupé d'azur sur or, l'azur ch. d'un boeuf naiss. d'arg. mouv. du coupé, marqué sur le corps d'une étoile (8) d'or.

Bagié de Bereins — *Bresse.* D'arg. à la fasce bastillée de trois pièces et deux demies d'azur; au chef de gu., ch. de trois étoiles d'or.

Baglan — *Paris.* D'azur au chev., acc. en chef de deux étoiles et en p. d'un croiss. surm. d'une larme, le tout d'or.

Baglioni — *Vérone.* D'azur à la fasce d'or.

Baglioni, Bagliou ou **Bailliou** — *Florence, Lyonnais, Art.* D'azur au lion léopardé, appuyant sa patte dextre sur un tronc écoté, en pal; le tout d'or, acc. en chef de trois fleurs-de-lis du même, rangées entre les

quatre pendants d'un lambel de gu. **D.:** OMNE SOLUM FORTI PATRIA EST.

Bagliotti — *Milan.* Fascé de gu. et d'or.

Bagnes — *Holl.* D'arg. à trois forces de gu., les bouts en bas. **C.:** une force de l'écu, entre un vol, d'arg. et de gu. (*Arm. v. G.*)

Bagnan — *France.* D'arg. au chev. de sa., acc. de trois ratelcaux (oiseaux) du même, bq. et m. de gu.

Bagnato (von) — *Wurt.* (An., 1798.) D'azur à une mélusine d'arg.

Bagneaux, Bagneaulx ou **Baignaux** — *France.* D'azur au chev. d'or, acc. de trois feuilles de groseillier d'arg.

Bagnesi — *Florence, Modène* (M. ét. en 1802.) D'azur à la fasce d'arg.

Bagneux (Comtes **de**), v. **Frotier** comtes **de Bagneux.**

Bagniewski — *Pol.* Les armes de **Bawol.**

Bagno-Talenti (Marquis **di**) — *Mantoue.* Ec. en saut. d'or et d'azur.

Bagnois — *Lyonnais.* D'arg. à trois bandes losangées d'or et d'azur.

Bagny — *France.* Ec. en saut. d'or et d'azur.

Bagolini — *Vérone.* D'azur à une Foi de carn., mouv. des flancs, parée de gu., rebr. d'herm., tenant une orange au nat. dont les mains expriment le jus qui tombe en gouttes; à la champagne coupée d'or sur arg. **C.:** un avant-bras, en pal, paré de gu., rebr. d'arg., la main appaumée et jurante.

Bagot — *Jersey.* De sa. à trois dauphins d'arg.

Bagot baron **Bagot** — *Staffordshire* (Baronet, 30 mai 1627; baron *B.*, 17 oct. 1780.) D'herm. à deux chev. d'azur. Cq. cour. **C.:** une tête de chèvre d'arg., accornée d'or. **S.:** deux chèvres d'arg., accornées d'or. **D.:** ASTRUCH OBTINENS.

Bagot des Salles — *Bret.* D'azur à une bague d'or.

Bagration — *Georgie* (Princes russes, 1 oct. 1803.) Ec. au 1 de gu. à une harpe d'or, cordée d'arg.; au 2 d'azur à un monde cintré et croisé, d'or; au 3 d'azur, à un sceptre d'or et un badelaire d'arg., passés en sautoir; au 4 de gu. à une fronde d'arg., ch. d'un caillou d'or. Sur le tout d'azur à la robe sans couture de N. S. J.-C. d'arg.

Bagration-Imeretinski et Bagration-Mouhranski. Les armes précédentes.

Bahaly — *Bret.* De gu. à la croix engr. d'or.

Bahamonde — Royaume de *Léon.* D'azur à un M d'or, surm. d'une couronne du même; à la bord. de sa., ch. de sept poissons nageants d'arg., 2 dans les cantons du chef, 2 aux flancs et 3 en p.

Baheere de Lamlay — *Bret.* D'arg. au lion de sa., arm. et lamp. de sa.

Bahmaier — *Bâle.* Tranché: au 1 d'or au lion de sa., tenant entre ses pattes une étoile du même; au 2 de gu. à trois étoiles d'or, rangées en bande. **C.:** un homme iss., hab. de gu., rebr. d'or, au rabat du même, supp. de sa main dextre une étoile d'or.

Bahr — *Suède.* Les armes de **Rawicz.**

Bähr — *Prusse.* D'or à l'ours assis de sa., coll. d'arg., les pattes de devant levées. **C.:** l'ours, iss., entre un vol d'or.

Bähr — *Prusse* (An., 12 sept. 1829.) Ec.: aux 1 et 4 de gu. à trois étoiles d'or; aux 2 et 3 d'azur à la fasce d'arg., acc. d'une émanche de quatre pièces du même, mouv. d'en bas. Cq. cour. **C.:** un ours assis de sa., coll. et bouclé d'or; entre un vol de gu., chaque aile ch. d'une étoile d'or. **L.:** à dextre d'or et de gu., à sen. d'arg. et d'azur.

Bähr — *Livonie.* De gu. à la fasce d'arg., ch. d'un ours issc. de sa., s'élançant hors de la fasce. **C.:** un vol de gu., chaque aile ch. d'une patte d'ours de sa. **L.** d'arg. et de gu.

Bähr-Rynarzewski — *Posnanie.* Les armes de **Prawdzic.**

Bahuleot — *Bret.* D'azur à trois écussons d'or.

Bahuno — *Bret.* De sa. au loup pass. d'arg., arm. et lamp. de gu., surm. d'un croiss. du sec.

Bahuo — *Bret.* De gu. à trois sceptres d'or, posés en pals; à une orle de sept écussons d'or, ch. chacun de quatre pals vairés d'arg. et de gu.

Baicsics de Bajahazy — *Hongrie* (Barons, 1782.) Ec.: aux 1 et 4 de gu. au dextrochère arm. d'arg., tenant un sabre traversant une tête de Turc au nat., le crâne reposant sur une couronne d'or, soutenue d'une champagne de sa.; le dextrochère acc. en chef à dextre d'une étoile d'arg. et à sen. d'un croiss. tourné du même; aux 2 d'azur à une tour de trois étages, le sommet brisé ultérieurement, posée sur une terrasse de sin.; au 3 d'azur à un gryf avec sa vigilance au nat., sur le sommet d'une pyramide posée sur un piédestal d'arg., soutenu de sin. Sur le tout de sa. à trois pics de rocher de sin., celui du milieu sommé d'une croix de Lorraine d'or, le bras inférieur patté. Trois cq. cour. **C.:** 1° la tour, entre un vol, coupé alt. d'or et de sa.; **1.** d'arg. et de gu.; 2° le dextrochère; **1.** d'or et de sa.; 3° la pyramide avec la grue, entre un vol coupé alt. d'azur et d'arg.: **1.** des deux derniers émaux. **T.:** deux chevaliers, la visière levée, le casque panaché de gu., l'épée posée sur l'épaule.

Baialeta — *Vérone.* D'azur à deux demi-vols adossés d'arg.

Baiamonti — *Vérone.* D'or à l'aigle de sa.

Baiant-Marcuil — *France.* D'arg. au chev. d'azur, acc. de trois canettes de sa., bq. et m. de gu.

Baibel — *Rothenburg* (*Bav.*) De gu. à une sirène à deux queues qu'elle embrasse, au nat. Cq. cour. **C.:** la sirène. **L.** d'arg. et de gu.

Baich (Edle **von**) — *Hongrie* (An., 25 juillet 1791.) D'azur au griffon d'or, soutenu d'un tertre de sin.: à la bord. d'arg., ch. de huit étoiles à six rais, chaque rai composé de branches sèches de sa. **C.:** le griffon, iss., entre un vol de sa. **L.:** à dextre d'or et d'azur, à sen. d'arg. et de gu. (d'azur.

Baides — *Castille, Andalousie.* D'or à deux bandes

Baier — *Nördlingen* (*Bav.*) D'azur à un homme iss., hab. d'or, coiffé d'un bonnet albanais du même, tenant de sa main dextre une truble (espèce de filet) d'arg., posée sur son épaule. **C.:** l'homme de l'écu.

Baier — *Nuremberg.* D'or à l'ours de sa., ramp. contre un cep de vigne de sin., accolé à son échalas, fruité de trois grappes de raisin d'azur; le tout soutenu d'un tertre de sin. Cq. cour. **C.:** un ours iss. de sa. **L.** d'or et de sa.

Baieriacher — *Bav.* Parti: au 1 d'arg. à un homme de carn., ceint d'une toile d'azur; au 2 fuselé d'arg. et d'azur. **C.:** l'homme, iss., entre deux prob., d'arg. et d'azur. **L.** d'arg. et d'azur.

Baif — *Anjou.* De gu. à deux léopards d'arg., l'un sur l'autre; au chef du même.

Baignard — *Norm.* D'arg. à la fasce de gu., ch. de trois fers à cheval d'arg., les bouts en haut, cloués chacun de cinq pièces de sa.; la fasce acc. de trois molettes de sa.

Baignaux — *Bret.* D'or à quatre orles de sa.

Baigneux — *Ile-de-Fr.* De sa. à trois étoiles d'or.

Baigneux — *Orléanais.* D'or à trois têtes d'ours de sa., emmuselées de gu.

Bail — *France.* D'or à la fasce de gu., ch. de trois bes. d'arg.

Baila — *Vérone.* D'arg. à la bande d'azur, acc. de deux étoiles (8) du même.

Baile — *Dauphiné.* D'or au chev. d'azur, acc. de trois roses de gu.

Baile — *Lang.* D'azur au lévrier courant d'arg.

Baile — *Lang.* D'azur à la bande d'or, acc. de deux croiss. d'arg.

Baile, v. **Bayle de la Villate.**

Baile de Mirebel — *Dauphiné.* D'azur au lion d'or; à la bande de gu., br. sur le tout, ch. de trois vases d'arg., remplis de fleurs au nat.

Baile la Tour — *Dauphiné.* De gu. à la tour d'arg., maçonnée de sa., perronnée de deux marches du sec.

Bailet de Berdolle baron **de Gondourville** — *Toulouse.* D'azur au chev. d'arg., acc. de trois têtes de lion du même, lamp. de sa. **S.:** deux lions, au nat.

Bailey de Glanusk — *P. de Galles* (Baronet, 1852.) D'arg. à trois annelets rangés entre deux fasces diminuées, le tout de gu., acc. de trois martinets du même. **C.:** un griffon assis d'arg., semé d'annelets de gu. **D.:** LIBERTAS.

Bailge, v. **le Bailly.**

Bailhache — *Jersey.* D'azur au lion, acc. en chef d'un croiss. entre deux étoiles, le tout d'or. **C.:** un vaisseau, au nat. **D.:** VIVE MEMOR LETHI, FUGIT HORA.

Bailla — *Lorr.* (An., 5 janv. 1613) D'azur au loup au nat.; au fr.-q. sen. de gu., ch. de trois molettes d'or.

Baillard — *Vivarais.* D'or à trois palmes de sin., réunies en p. par le bas des tiges.

Baillard des Combaux — *Vivarais.* Ec.: aux 1 et 4 d'or à trois palmes de sin., réunies en p. par le bas des tiges (*Baillard*); aux 2 et 3 d'azur au croiss. d'arg., acc. de trois molettes d'or (*Charbonnel du Betz.*)

Baillardel barons **de Larcinty** — *Norm., Martinique.* D'azur au Pégase d'arg., surm. d'une fourmi d'or, et acc. en chef de deux épées d'arg., garnies d'or, passées en sautoir.

Baille — *Velay.* D'azur à la fasce d'or, acc. en chef d'un lévrier pass. d'arg., coll. de gu., et en p. d'un croiss. d'arg.

Baillé (du) — *Norm.* D'azur à deux chev. d'or, acc. en chef de deux étoiles d'arg. et en p. d'une rose du même.

Google

Baille de Beauregard — *Nivernais, Poitou.* D'arg. à la fasce d'azur, acc. en chef de trois roses de gu., et en p. d'un lion léopardé du même.

Baille de St.-Pol — *France.* De sin. à la pyramide d'arg., basée et aj. de sa.; au chef bastillé du même, ch. de trois étoiles d'or.

Bailledard — *Ile-de-Fr.* De gu. à la fasce d'or, acc. de six merlettes du même.

Baillehache — *Norm., Bret.* De gu. au saut. d'arg., cant. de quatre merlettes du même.

Baillencourt (Comtes **de**), barons **d'Antigny** — *Hainaut* (Comtes, 4 mars 1721. M. ét. au mois de déc. 1779.) D'arg. à une émanche de quatre pièces de gu., mouv. de sen. **C.**: une aigle d'arg., cour. d'or. *Cri:* LANDAS. **S.**: deux griffons d'or.

Baillencourt *dit* **Courcol** — *Art., Pic.* Ec.: aux 1 et 4 d'arg. à une émanche de quatre pièces de gu., mouv. de sen.; aux 2 et 3 d'or à quatre fasces d'azur. Cq. cour. **C.**: un coq de gu., bq. et onglé d'arg. *Cri:* LANDAS. **S.**: deux griffons d'or. **D.**: FULMINA ET ASTRA.

Bailler — *France.* D'arg. à une branche de houx de cinq feuilles de sin.

Bailles — *Lang.* D'azur à la fasce d'or, acc. en chef d'un lévrier courant d'arg. et en p. d'un croiss. du même.

Baillescourt, v. **Baillencourt.**

Baillet — *Ile-de-Fr.* D'azur à la bande d'arg., acc. de deux dragons ailés d'or. **C.**: un dragon aillé d'or. **S.**: deux dragons ailés d'or, tenant chacun une bannière d'arg.

Baillet — *Lyonnais.* D'azur au chev., acc. en chef de deux étoiles et en p. d'une oie, le tout d'or.

Baillet — *France.* Ec.: aux 1 et 4 d'arg. à la fasce brét. et c.-brét. d'or; aux 2 et 3 de gu. à trois molettes d'arg.

Baillet d'Aucourt — *Champ.* D'arg. à un loup-cervier au nat.; au chef d'azur, ch. de deux molettes d'or.

Baillet de Latour — *Brab., Aul.*, orig. de *Bourg.* (Comtes, 10 mars 1719, 6 mai 1744 et 19 juillet 1752.) D'azur à une voile en poupe, attachée (suivant quelques-uns, par trois ou cinq anneaux) à une antenne, posée en fasce, le tout d'or (*Ou:* Parti: au 1 d'arg. à trois fleurs de souci d'azur, tigées et feuillées de sin.; au 2 d'azur à une voile en poupe, attachée à une antenne en fasce, le tout d'or.) **C.**: une tête et col de biche, au nat. **L.** d'or et d'azur. **S.**: deux aigles reg. de sa., languées de gu. **D.**: VOUS PERDEZ TEMPS.

Baillet vicomtes **de Merlemont** — *Brab.* (Barons de *Gesves*, 1761; vicomtes, 7 déc. 1754.) Les armes de **Baillet de Latour.**

Baillet de St.-Germain — *Bourg.* D'arg. à trois chardons de gu., tigés et feuillés de sin., rangés sur une terrasse du même.

Baillet de Sceaux — *Paris, Bret.* De gu. à la bande d'arg., acc. de deux griffons d'or.

Baillets (des) — *Paris.* D'arg. à la cotice de pourpre.

Bailleu — *Norm.* D'or à trois écussons de gu.

Bailleul — *Tournaisis.* De vair à deux chev. de gu.

Bailleul — *Brab.* De gu. à la bande de vair.

Bailleul — *Norm.* Parti de gu. et d'azur.

Bailleul — *Norm.* D'herm. à la croix ancrée de gu.

Bailleul — *Art.* De gu. à un écusson d'herm. en abime. — *Ou:* D'herm. à un écusson de gu. en abime.

Bailleul — *Bourg.* D'azur à la fasce d'or, acc. de trois étoiles du même.

Bailleul — *Bourg.* D'or à deux fasces de gu.

Bailleul — *France.* De vair à trois pals de gu.

Bailleul — *France.* D'azur au croiss. d'or, surm. d'une étoile du même.

Bailleul — *France.* De gu. à trois coquilles d'arg.

Bailleul — *France.* D'azur fretté d'or.

Bailleul *dit* **Aigneaux** — *Art.* De gu., au chef d'arg.

Bailleul d'Alenc — *Norm.* De gu. semé de croix recr. au pied fiché d'arg.; à la croix ancrée du même, br. sur le tout.

Bailleul du Boismaqueau — *Maine, Bret.* D'arg. à trois têtes de loup de sa., arr. et lamp. de gu.

Bailleul marquis **de Châteaugontier** — *Norm.* Parti d'herm. et de gu.

Bailleul Doresmeaux — *Art.* Ec. d'arg. et de sa.

Bailleul-Douxlieu — *Bruges.* De gu. au saut. de vair. *Cri:* BAILLEUL!

Bailleul (Comtes **de**), barons **de Lesdain et de St.-Martin** — *Art.* (Comtes, 8 fév. 1614.) D'arg. à la bande de gu. Cq. cour. **C.**: une tête et col de licorne d'arg., entre un vol-banneret du même, chaque aile ch. d'une bande de gu.

Bailleul St.-Maclou — *Ile-de-Fr.* D'arg. à la fasce de gu., acc. de trois mouch. d'herm. de sa.

Bailleul de St.-Martin, v. Comtes **de Bailleul.**

Bailleul (Comtes **de**), v. **Bernard** comtes **de Bailleul.**

Bailleul (Barons **de**), v. **le Blanc** barons **de Bailleul.**

Baillias — *Guyenne.* D'azur au chev. d'or, acc. en p. d'un lis du même, tigé et feuillé de sin.; au chef du sec., ch. d'une mouch. d'herm. de sa. entre deux tourt. du même.

Baillie — *Londres* (Baronet, 11 déc. 1812. M. ét. le 21 août 1820.) D'azur à neuf étoiles rayonnantes d'arg., 3, 3, 2 et 1. **C.**: une tête et col d'ours, au nat. **S.**: deux tigres au nat., coll. chacun d'une couronne à l'antique d'or, à laquelle est attachée une chaine du même qui, passant entre leurs pattes, est rejetée sur le dos. **D.**: UBI BENE IBI PATRIA.

Baillie-Arden lord **Binning.** Les armes de **Hamilton-Baillie** comte **de Haddington.**

Baillie de Balmudyside — *Ecosse.* D'azur à neuf étoiles (8) rayonnantes d'arg., 3, 3, 2 et 1; à la bord. du sec., ch. de huit croiss. du champ. **C.**: une étoile rayonnante d'or. **D.**: VERTITUR IN LUCEM.

Baillie de Hoperig — *Ecosse.* D'azur à neuf étoiles (8) rayonnantes d'arg., 3, 3, 2 et 1. **C.**: une hure de sanglier coupée, au nat. **D.**: QUID CLARIUS ASTRIS?

Baillie d'Inshaughy — *Irl.* D'azur à neuf étoiles (8) rayonnantes d'arg., 3, 3, 2 et 1; à la bord. ondée d'or. **C.**: une étoile de l'écu, se levant d'une nuée. **D.**: NIL CLARIUS ASTRIS.

Baillie de Jerviswood — *Ecosse.* De sa. à un soleil d'or, acc. de neuf étoiles (8) rayonnantes d'arg. 3, 2, 3 et 1. **C.**: un croiss. d'or. **D.**: MAJOR VIRTUS QUAM SPLENDOR.

Baillie de Polkemmet — *Ecosse* (Baronet, 16 nov. 1823.) D'azur à neuf étoiles (8) rayonnantes d'or, 3, 3, 2 et 1; à la bord. nébulée comp. d'arg. et de sa. **C.**: une étoile de l'écu, se levant d'une nuée au nat. **S.**: deux léopards lionnés d'arg. **D.**: IN CALIGINE LUCET.

Baillie de Walstoun — *Ecosse.* D'azur à une lune pleine d'arg., acc. de neuf étoiles (8) rayonnantes du même, 3, 2, 3 et 1. **C.**: une colombe volante tenant en son bec un rameau d'olivier au nat. **D.**: PATIOR ET SPERO.

Baillif — *Lyonnais.* D'azur à trois livres ouv. d'or, rangés en fasce, acc. de trois roses d'arg.

Baillif — *France.* De sa. à une épée d'arg., accostée de deux lions adossés d'or, surm. chacun d'une étoile du même.

Baillif (le) — *Bret.* (An., 1600.) D'arg. au palmier arr. de sin., fruité de gu.

Baillif (le) — *France.* D'azur (*ou* de sa.) au lévrier courant d'arg., acc. en chef d'une étoile (8) du même.

Baillif (le) de Coëtjunval — *Bret.* D'azur à deux estamaux ou orceaux d'or, cour. du même. **D.**: MERUERE CORONAM.

Baillif (le) de la Fale — *Bret.* D'or au château de sa.; au bâton d'arg., br. sur le tout.

Baillif (le) de Kersimon — *Bret.* Ec. d'or et de gu.

Baillif (le) de St.-Martin — *Bret.* D'azur à une ancre d'or.

Baillif (le) de Tourault — *Bret.* D'azur au chev. d'arg., acc. de trois bes. du même.

Bailliodz ou **Baillot** — *Neufchâtel.* De gu. à deux bandes et deux barres de sa., passées en saut. Cq. cour. **C.**: un buste de vieillard, coiffé d'un bonnet albanais. **S.**: deux lévriers, au nat.

Bailliot — *Lorr.* (An., 15 mars 1610.) D'or à un bâteau sur lequel est un batelier assis, hab. de pourpre, voguant sur une mer d'arg.

Baillivy — *Lorr.* (An., 18 mars 1580.) De gu. au chev., acc. en chef de deux étoiles et en p. d'un triangle; le tout d'or.

Baillod (Baron de l'Empire) — *France.* Ec.: aux 1 et 4 d'azur à la bande d'or; aux 2 et 3 d'arg. au lion de gu., acc. au canton dextre du chef d'une étoile de sa.

Baillon — *Paris, Lyonnais.* De gu. au lion léopardé d'or; au chef du même, ch. de trois étoiles d'azur.

Baillon — *Bourg., Art.* D'arg à cinq bandes de gu.

Baillon du Blancpignon — *Bret.* D'azur à deux épées d'arg., garnies d'or, passées en saut., acc. en chef d'un croiss. d'arg.

Baillon de Forges — *Italie, Ile-de-Fr., Art.* De gu. à une tête de léopard d'or, bouclée du même.

Baillon de la Sablonière — *Ile-de-Fr.* D'azur à la croix d'or, cant. de quatre croisettes du même.

Baillon de Sailliant, v. **Bagliont.**

Baillonconrt — *Art.* De gu. au lion d'or.

Baillot — *France.* D'azur à trois colonnes d'ordre toscan, surm. chacune d'un V, d'or; le tout surm. d'un croiss. d'arg. entre deux étoiles du même.

Baillot de la Bournac — *Périgord.* D'azur au chev. d'arg., ch. de cinq charbons de sa., allumés de gu.

Baillou — *Bret.* D'or à deux fasces de gu.

Baillou — *Tour., Art., Aut.* (Barons du St.-Empire, 9 avril 1706.) Ec.: aux 1 et 4 de gu. au chev. d'arg.; aux 2 et 3 fascé d'azur et d'or. Sur le tout de *Baillou*, qui est d'or à trois hures de sanglier de gu. Deux cq. cour. **C.**: 1° un buste de vieillard, hab. aux armes du 1, au rabat d'arg., coiffé d'un bonnet albanais de gu., retr. et bouppé d'arg.; **I.** d'arg. et de gu.; 2° un lion iss., fascé d'azur et d'or; **I.** des mêmes émaux. **S.**: deux hures au nat., cour. d'or.

Baillouet — *Lorr.* (An., 8 juin 1598.) D'azur à la rose d'arg.; au chef d'or, ch. de trois fleurs-de-lis du champ.

Bailly — *Amsterdam.* De sa. à trois croiss. d'or.

Bailly — *Lorr.* (An., 3 mai 1540.) De gu. à la bande d'arg., ch. d'un chien basset de sa.

Bailly — *Lorr.* (An. 12 janv. 1572.) D'azur à la bande d'or, acc. de trois têtes de léopard d'arg., 2 en chef et 1 en p.

Bailly — *Lorr.* (An., 6 nov. 1632.) D'azur à la bande d'arg., acc. de trois berceaux d'or, cour. du même, 2 en chef et 1 en p.

Bailly — *Lorr.* (An., 15 avril 1656.) Ec. en saut.: aux 1 et 4 de gu. à trois bandes d'or; aux 2 et 3 d'azur au lion d'or.

Bailly — *Norm.* D'azur à trois annelets d'or.

Bailly — *Norm.* D'azur à la fasce d'or, acc. en chef de deux croiss. d'arg. et en p. de deux molettes du même.

Bailly — *Bourg.* D'azur à la fasce d'arg., acc. en chef de trois étoiles rangées d'or et en p. d'un croiss. du même.

Bailly — *Dauphiné.* D'azur au chev. d'herm., acc. de trois étoiles d'or en chef, et d'un croiss. du même en p.; au chef du sec.

Bailly — *Dauphiné.* D'azur à trois fasces d'or, acc. de cinq fleurs-de-lis d'arg., 1, 2 et 2, tigées et feuillées de sin. à la bulbe d'arg.

Bailly — *France.* D'azur à deux palmes d'or, passées en saut., surm. d'une étoile d'arg.

Bailly (de) — *P. de Liége.* D'arg. au lion de sa., arm. et lamp. de gu.

Bailly (le) ou **Bailge** — *P. de Liége.* D'or à trois mâcles de sa. — *Ou*: De sa à trois mâcles d'or.

Bailly (le) — *Jersey.* D'azur au château d'arg., maçonné de sa. **C.**: un lion iss., au nat. **D.**: DEUS FORTISSIMA TURRIS.

Bailly de Beyre — *France.* Ec.: aux 1 et 4 d'azur à la fasce d'or; aux 2 et 3 d'arg. au chev. de gu., acc. de trois coquilles du même.

Bailly de Gauge — *France.* D'arg. à la fasce de sa.; à la bord. engr. de gu.

Bailly (le) d'Inghuen (Comtes) — *Flandre.* Les armes de **le Bailly de Mariop.**

Bailly de Lardenoy — *France.* De gu. à un lis de jardin d'arg., fleuri de trois pièces et posé sur une terrasse de sin.; au chef d'azur, ch. d'une croisette pommetée d'or, entre deux coquilles du même.

Bailly (le) de Marlop — *Hainaut* (Barons, 18 juin 1774; vicomtes, 3 mai 1789.) D'azur à trois croiss. d'or. **C.**: un griffon d'or, arm. et lamp. de gu. *Cri*: BETHUNE! BETHUNE! **S.**: deux griffons d'or, arm. et lamp. de gu. **D.**: VIRTUTE CRESCENT.

Bailly d'Ozereau — *France.* De gu. à la croix comp. de cinq pièces d'or et de quatre d'azur, cant. de quatre bustes de femme d'arg.

Bailly de Ste.-Mars — *Ile-de-Fr.* D'or à la fasce d'azur, ch. d'une croix ancrée du champ, et acc. en chef de deux glands de sin., les queues en haut, et en p. d'un arbre terrassé du même.

Bailly (le) de Tilleghem — *Bruges* (Barons, 13 mai 1817; vicomtes, 26 nov. 1849.) Les armes de **le Bailly de Mariop.**

Bailon — *Lorr.* (An., 20 mars 1506.) Ec.: aux 1 et 4 de sa. à quatre fasces de gu.; aux 2 et 3 de sa. à deux pals de gu.

Bain — *Bret.* Losangé d'arg. et de gu.

Bain — *France.* D'or à trois fasces ondées de sa.

Baing — *France.* D'or à trois ancres de sa.

Baisc-Manley — *Piémont, Pic.* D'arg.; au chef de gu., ch. de trois coquilles d'or. **D.**: PEREGRINATIO ET MILITIA.

Baintema — *Frise.* Parti: au 1 d'or à la demi-aigle de sa., mouv. du parti; au 2 coupé: *a.* d'arg. au trèfle de sin.; *b.* de gu. au chiffre 4 cont. d'arg., la traverse croisée à dextre, le pied ch. d'une autre traverse croisée à sen.

Baisseville — *Lorr.* (An., 9 nov. 1618.) D'azur à la fasce d'arg., acc. en chef de deux croix fleurdelisées au pied fiché d'or et en p. d'un léopard lionné du même. Une branche de cette fam. charge la fasce d'un drapeau et d'un étendard de gu., passés en saut.]

Bainville — *France.* D'arg. à trois jumelles de sa.

Baiolota — *Vérone.* D'azur au vol d'or.

Bair — *Nuremberg.* D'azur à une canette d'arg., bq. et m. d'or; et un canton sen. du même en chef. **C.**: un vol aux armes de l'écu (moins le canton.)

Bair (Chevaliers) — *Aut.* Ec.: aux 1 et 4 de sa. à deux fasces d'or; aux 2 et 3 parti de gu. et d'arg., à deux demi-vols adossés de l'un à l'autre. Deux cq. cour. **C.**: 1° deux prob., coupées alt. d'or et de sa.; **I.** d'or et de sa.; 2° un homme iss., hab. d'arg., coiffé d'un bonnet pointu du même; entre un vol d'arg. et de gu., qu'il touche de ses mains; **I.** d'arg. et de gu.

Bair — *Allem.* D'or à l'ours ramp. au nat., soutenu d'un tertre de sin. **C.**: un ours iss., au nat., entre deux prob. d'or.

Baird de Newbyth — *Ecosse* (Baronet, 13 avril 1809.) De gu., à une étoile rayonnante (8) d'arg. en chef, posée entre les cornes d'un croiss. tourné du même, et un sanglier pass. d'or en p.; au canton d'herm., ch. d'une épée d'arg., garnie d'or. **C.**: 1° un Mameluque monté sur un cheval galopant, brandissant un cimeterre, le tout au nat.; 2° une hure de sanglier d'or. **T.**: à dextre un grenadier, le fusil en pied; à sen. un tigre héraldique de sin., bariolé d'or, la tête posée de face, portant au col un écusson de gu., ch. de l'étoile et du croissant de l'écu, le mot SERINGAPATAM au-dessous. **D.**: VI ET VIRTUTE.

Baird de Saughton-Hall — *Ecosse* (Baronet, 28 fév. 1695-6.) De gu. au sanglier pass. d'or; au canton d'herm., ch. d'une épée d'arg., garnie d'or; au croiss. du champ, br. sur l'épée. **C.**: une hure de sanglier d'or. **D.**: VI ET VIRTUTE.

Bais — *Lyonnais.* D'or à une branche de corail de gu.; au fr.-q. d'azur ch. d'une fleur-de-lis d'or; et au lambel de trois pendants d'arg., br. sur le tout.

Bais, Bays ou **Baye** — *Bret.* De gu. à trois boisseaux d'arg., ch. chacun de cinq mouch. d'herm. de sa., 2, 1 et 2.

Bais du Colombier — *Lyonnais.* D'azur à la fasce d'or, ch. de trois annelets de sa. remplis d'arg.

Bais (du) du Gros — *Vivarais.* D'arg. au pin de sin., adextré d'un cerf de gu., senestré d'un lion du même, et acc. en chef de deux trèfles du sec.

Baisani — *Padoue.* Fascé de gu. et d'arg.

Baisle — *France.* D'arg. au chev. de gu., acc. de trois étoiles du même.

Baisne — *Prov.* De gu. à la colonne d'or, cour. du même, accolée d'une vigne de sin.

Baissey — *Lorr.* D'azur à trois fleurs-de-néflier d'or. **C.**: un rencontre de buffle de sa., accorné et bouclé d'arg., cour. d'or.

Baissey — *Bourg.* D'azur à une chouette d'or. **D.**: VIVE UT POST VIVAS.

Baissey de Longcourt — *Bourg.* D'azur à trois quintefeuilles d'arg.

Baisy (Comtes **de**), v. **Roose** barons **de Bouchout.**

Baizé — *Paris.* D'or à trois loups-cerviers de sa.

Bajacourt — *P. de Châlons.* D'azur au chev. d'or, surm. d'un croiss. d'arg., et acc. de deux étoiles d'or en chef et d'une rose d'arg. en p.

Bajalardi *dit* **da Fiume** — *Padoue.* D'arg. au lion de gu.

Bajalics de Bajahazy, v. **Balalics de Bajahazy.**

Bajamonti — *Dalmatie.* D'azur au lévrier ramp. d'arg., coll. d'or, soutenu d'un tertre de sin. Cq. cour. **C.**: le lévrier, iss.

Bajenoff — *Russie.* De gu. à la barre d'or, ch. de deux mouches au nat., pass. dans le sens de la barre, et acc. de deux demi-vols de sa. **C.**: trois pl. d'aut. d'arg. **L.** d'or et de gu.

Bajerski, v. **Roskau-Bajerski.**

Bajollet — *France.* D'arg. au chev. d'azur, acc. de trois canettes de sa., bq. et m. de gu.

Bajorand — *France.* D'azur à une croix ancrée d'or; à la bord. du même.

Bajot de Conantre — *Champ.* (Baron de l'Empire, 19 juin 1813.) D'azur au lévrier pass. d'arg.; au chef de gu., ch. d'un croiss. d'arg. entre deux étoiles du même

Bajoue — *Dauphiné.* D'azur au chev. d'or, acc. de trois perdrix d'arg.

Bake — *Holl.* D'azur à une étoile d'or, acc. de trois roses d'arg., 2 en chef et 1 en p., et accostée de deux fleurs-de-lis du troisième. Cq. cour. **C.**: une étoile d'or; entre un vol, d'arg. et d'azur. **L.** d'arg. et d'azur. **S.**: deux lévriers reg., au nat. [V. **de Menthon Bake** et **van den Wall Bake.**]

Bake — *Holl.* De sin. à un chasseur au nat., tirant sur un lièvre.

Bake — *Bruges.* Ec.: aux 1 et 4 d'or au sanglier

Digitized by Google

de sa.; aux 2 et 3 d'or à l'aigle de sa., bq. et m. de gu. **C.**: une tour au nat., sommée à dextre d'un fanal [V. **du Bacq.**]

Bakel, v. **Baeckel.**

Bakelare — *Flandre.* De sa. à trois croiss. d'or.

Bakenes (van) — *Holl.* D'azur au chev. d'arg., acc. de trois coquilles d'or (*Arm. v. G.*)

Bakenesse (van) — *Holl.* D'azur à la bande d'or, ch. de trois flanchis de gu. Cq. cour. **C.**: un vol aux armes de l'écu (sur l'aile dextre la bande est transformée en barre); *ou*: une croisette de gu., entre un vol d'or et de gu. [V. **van Bakkenes.**]

Baker de Dunstable-House — *Surrey* (Baronet, 14 mai 1796.) D'arg. au saut. de sa., ch. de cinq coquilles d'or semées de mouch. d'herm. du sec.; au chef d'azur, ch. d'un lion léopardé d'or semé de mouch. d'herm. de sa., arm. et lamp. de gu. **C.**: un lion iss., coupé-dentelé d'or sur sa., semé de mouch. d'herm. de l'un à l'autre, supp. de ses pattes une coquille d'arg., ch. d'une mouch. d'herm. de sa. **C.**: FIDEI COTICULA CRUX.

Baker de Loventor — *Devonshire, Ecosse* (Baronet, 19 sept. 1776.) D'arg. au saut. engr. de sa., ch. de cinq coquilles du champ.; au chef du sec., ch. d'un lion léopardé du champ. **C.**: un dextrochère, paré d'azur, rebr. d'arg., la main de carn. tenant une flèche d'arg., en barre, la pointe en bas.

Baker de Ranston — *Dorsetshire* (Baronet, 2 sept. 1802.) Ec.: aux 1 et 4 d'arg. à la tour de sa., acc. en chef de deux croix pattées du même et en p. d'une clé aussi de sa., posée en pal; au chef d'azur, ch. de deux clés d'or en pals (*Baker*); aux 2 et 3 d'arg. à la bande cotticée de sa., ch. de trois quintefeuilles d'or; au chef de gu., ch. de trois flèches au nat., posées en pals, les pointes en bas (*Littlehales*). **C.**: 1° une tête de cheval d'arg., le col ch. d'une croix pattée au pied fiché de gu., tenant entre ses dents un trèfle de sin. (*Baker*); 2° un dextrochère, arm. d'arg., liséré d'or, la main couverte d'un gantelet de fer tenant une flèche accolée d'un rameau d'olivier de sin.; le tout entre un vol d'or. (*Littlehales.*) **D.**: FINIS CORONAT OPUS.

Baker de Sisinghurst — *Kent* (Baronet, 29 juin 1611. M. ét. le 28 mars 1661.) D'azur à la fasce d'or, ch. de trois quintefeuilles de gu. et acc. de trois têtes et cols de cygne du sec., coll. de couronnes du même. **C.**: un dextrochère de carn., environné de feuillage de sin., la main tenant un col de cygne de l'écu.

Bakerweerde (van) — *Flandre.* Les armes de **van Backerwaerde** en *Holl.*

Bakhmetief — *Russie.* D'azur au senestrochère arm., iss. d'un nuée et tenant un badelaire en barre, le tout d'arg.

Bakhuizen — *Holl.* D'arg. au lion de ..... [V. **van de Sande Bakhuizen.**

Bakkenes (van) — *Amsterdam, Utrecht, Gueldre.* D'azur à la bande d'or, ch. de trois flanchis de gu. Cq. cour. **C.**: un vol aux armes de l'écu (sur l'aile dextre la bande est transformée en barre.) **L.** d'or et d'azur [V. **van Bakenesse.**]

Bakker — *Schiedam.* Parti: au 1 d'arg. à une fourche de sa., posée en pal, les pointes en bas; au 2 d'or à trois brancards carrés de gu., posés chacun en bande, l'un sur l'autre.

Bakker — *Holl.* D'or au chev. d'azur, acc. de trois feuilles de peuplier de sin., les tiges en bas.

Bakker — *Livonie, Prusse occidentale* (M. ét.) De gu. à la bande ondée d'arg. **C.**: une colombe d'arg., le vol levé.

Bakker-Korff — *Holl.* De gu. à la fleur-de-lis d'or. **C.**: la fleur-de-lis, surm. de trois étoiles mal-ordonnées d'or.

Bakowski — *Pol., Prusse.* Les armes de **Lewart.**

Bakowski — *Pol.* (Comtes; 1782.) Ec.: au 1 de gu. à l'agneau d'arg., pass. sur une terrasse de sin.; au 2 de gu. à trois lances de tournoi d'or, deux passées en saut., la troisième renv. et br. en pal; au 3 d'azur à un poignard renv. d'arg., garni d'or, accosté de deux fers-à-cheval adossés du sec., et acc. en p. d'un troisième fer-à-cheval du même; au 4 de gu. à une boule de sin., supp. une croisette pattée au pied fiché d'or; la boule traversée par trois épées d'arg., garnies d'or, deux en saut., les pointes en bas, la troisième en pal, la pointe en haut. Sur le tout de gu. au griffon d'arg. Quatre cq. cour. **C.**: 1° un bouquetin iss. et cont. de sa.; **L.** d'or et de sa.; 2° un griffon iss. et cont. d'arg., senestré d'un huchet de gu., vir. d'arg., posé en pal, le pavillon en haut et tourné à sen.; **L.** d'arg. et de gu.; 3° cinq pl. d'aut., alt. de gu. et d'arg.; **L.** d'or et de gu.; 4° un dextrochère, arm. d'arg., brandissant le poignard du 3; **L.** d'arg. et d'azur.

Bal (du) de la Jarrige — *Forez.* De .... au paon rouant de ...., ch. d'un écusson coupé: *a.* d'azur à trois étoiles d'arg.; *b.* d'arg. à deux épées de ...., passées en saut.

Bal van Ryswyk — *Amsterdam.* D'or à la fasce ondée de sa., acc. de trois hures de sanglier du même, cour. du champ.

Bal van Wieringen — *Amsterdam.* De sa. à une étoile (8) d'arg.

Balaban — *Albanie, Pol., Russie.* Les armes de **Korczak.**

Balagny-Moniac — *France.* D'or à trois aigles d'azur, bq. et m. de gu.

Balaguer — Royaume de *Valence.* D'arg. à trois ballots cilindriques de couleur brunâtre, liés de cordes, couchés.

Balaguer — *Esp.* Coupé: au 1 parti: *a.* de gu. à trois étoiles d'arg.; *b.* de gu. à trois boules d'azur; au 2 d'azur à une mer d'arg., agitée de sa.

Balaguier — *France.* D'or à trois fasces de gu.

Balahu de Noiron — *Champ., Bourg.* D'or à quatre vergettes de gu.; au chev. d'arg., br. sur le tout; au chef du premier, ch. d'une aigle de sa.

Balai — *Franche-Comté* (Marquis, mai 1712.) De sa. au lion d'or.

Balaison — *Savoie* (M. ét.) D'herm. à la bande de gu.

Balalud de St.-Jean — *Lang., Roussillon, Comtat-Venaissin.* Parti: au 1 d'or à la fasce de sin.; au 2 de gu. plein. Cq. cour. **C.**: un croiss. *Cri*: ALCANTARA! **S.**: deux lévriers, au nat.

Balau — *Bret.* De gu. au lion d'arg.; au chef d'azur, ch. de trois bill. du sec.

Balau — *Berlin* (An., 7 avril 1859.) D'azur à l'agneau d'arg., coll. de gu., clariné d'or, pass. sur une terrasse de sin., tenant une banderole d'arg. à la croix de gu., attachée à une hampe croisée d'or. **C.**: un ange agenouillé, posé de profil, hab. d'arg. au baudrier flottant d'azur, tenant de ses deux mains un baton croisé d'or. **L.** d'arg. et d'azur. **D.**: FÜRCHTE GOTT, THUE RECHT, SCHEUE NIEMAND.

Balan — *Franche-Comté.* D'azur au balancier d'or, acc. en chef d'une étrille entre deux étoiles aussi d'or, et en p d'un croiss. d'arg. [V **Bailand.**]

Baland — *Bresse, Lyonnais.* D'azur à la bande d'or, ch. d'une lance de gu., arm. d'arg

Balandonne — *Norm.* D'arg. au lion de sa., arm. et lamp. de gu.; au chef d'azur, ch. de trois molettes d'or.

Balarin — *Prov.* De gu. à un rocher d'arg., mouv. de la p., sommé d'une aigle de profil de sa., m. d'or, ess.

Balarin — *Forez.* D'azur au chev. d'arg.; au chef d'or

Balarin de Foudras — *Forez.* Parti: au 1 d'azur au chev. d'arg., et au chef d'or (*Balarin*); au 2 d'azur à trois fasces d'arg. (*Foudras*).

Balarius — *Prov.* D'or à l'aigle de sa.

Balaschew — *Esthonie* (An., 31 déc. 1741 et 11 janv. 1752.) Parti: au 1 de sa. au chev. d'or, acc. de trois étoiles (5) d'arg. et ch. de trois grenades au nat., allumées de gu.; au 2 coupé: *a.* d'arg. au dextrochère, paré de sin., rebr. de pourpre, la main de carn. tenant une baïonnette au nat.; *b.* de gu. à une jambière d'arg., acc. de trois boules du même. **C.**: un bonnet de sa. bordé d'or, sommé de cinq pl. d'aut., les trois premières de gu. et les deux autres d'arg.; le tout entre un vol de sa., chaque aile ch. de trois étoiles 3 d'arg, rangées en pal. **L.**: à dextre d'arg. et de gu., à sen. d'or et de sa.

Balassa de Balassa-Gyarmath — *Hongrie.* D'azur au croiss. d'or, surm. d'un rencontre de boeuf d'arg., ayant entre ses cornes une étoile du sec.

Balastre — *Brab.* Echiq. d'or et de vair.

Balastro — *Venise.* D'or à la bande losangée d'arg. et d'azur, de telle manière que la bande semble d'azur, ch. de deux rangs de losanges entières d'arg.

Balaszko — *Lithuanie.* Les armes de **Labendz.**

Balathier (Vicomtes) — *Bret., Dauphiné, Champ.* De sa. à la fasce d'or. **T.**: deux sauvages.

Balavenne — *Bret.* D'arg. à un annelet de sa., acc. de trois fermaux du même.

Balavoine — *Guyenne.* De gu. à deux chev. d'or, acc. de trois étoiles d'arg. rangées en chef, et de trois los. mal-ordonnées du même, en p.

Balay — *Franche-Comté* (Marquis, 1712.) De sa. au lion d'or.

Balayne — *Champ.* D'arg. à la fasce de gu., crénelée d'un créneau et demi.

Balazuc — *Lang.* D'arg. à trois pals de sa.; au chef de gu., ch. de trois étoiles d'or.

Balbach — *Bade.* Coupé: au 1 d'or à trois palmes de sin., posées en fasces, l'une sur l'autre, les pieds à dextre; au 2 d'azur à la bande ondée d'arg. **C.**: un jeune homme iss., hab. d'un coupé d'or sur sin., tenant de l'un à l'autre, au rabat de sin., coiffé d'un bonnet

d'or et de sin., les extrémités des rubans flottantes, tenant de chaque main une palme de sin. en pal. **L.** d'or et de sin.

Balbach de Gastel — *Bade* (An., 21 janv. 1694.) Les armes de *Gastel*, qui sont éc.: aux 1 et 4 de sa. à la croix de Lorraine d'or, posée sur un tertre de trois coupeaux de sin., la croix cantonnée des lettres A M C E (*amor meus crucifixus est*) d'or; aux 2 et 3 d'azur au lion d'arg., cour. d'or, tenant entre ses pattes une étoile du même. Sur le tout un écusson cour. d'or, aux armes de *Balbach*, qui sont coupé: au 1 d'or à trois palmes de sin., posées en fasces, l'une sur l'autre, les pieds à dextre; au 2 d'azur à la bande ondée d'arg. Cq. cour. **C.**: une croix de Lorraine d'or, sommée d'une étoile du même; la croix placée entre un vol: l'aile dextre taillée d'azur sur arg., à la barre de sa., br. sur le tout, et l'aile sen. tranchée d'or sur sa., à la bande d'azur, br. sur le tranché; la barre et la bande ch. chacune de deux étoiles d'or. **L.**: à dextre d'or et de sa., à sen. d'arg. et d'azur. — (Barons du St.-Empire, 3 juin 1751.) Ec.: aux 1 et 4 de sa. à la croix de Lorraine d'arg., posée sur un tertre de sin., la croix cant. des lettres A M C E d'arg.; aux 2 et 3 d'azur au lion de ra., cour. d'or, tenant entre ses pattes une étoile du même. Sur le tout un écusson cour. d'or, coupé de gu. sur azur, le gu. ch. de trois pl. d'aut. couchées de sin., l'une sur l'autre, les pieds à dextre, et l'azur ch. d'une bande ondée d'arg. Cq. cour. **C.**: une croix de Lorraine d'or, sommée d'une étoile du même; la croix placée entre un vol, l'aile dextre d'or ch. d'une barre de sa., surch. de deux étoiles d'or, l'aile sen. d'arg. ch. d'une bande d'azur surch. de deux étoiles d'or. **L.** d'arg. et d'azur.

Balbani — *Italie, Brab.* D'arg. à trois bandes d'azur, ch. chacune de trois aigles d'or, posées dans le sens des bandes.

Balbon — *Dauphiné.* De sa. à la bande doublement calticée d'arg., ch. de trois merlettes du champ. (*Auger de B.*, grand-maître de l'ordre de St.-Jean de Jérusalem, en 1160.)

Balber de Winterthür — *Suisse.* D'arg. à une tige de bois feuillée de cinq pièces de sin., 1, 2 et 2. **C.**: un buste d'homme, posé de profil, hab. d'arg., cour. de feuillage de sin.

Balbi — *Prusse*, orig. de *Gènes.* D'or à trois poissons nageants au nat., l'un sur l'autre. Cq. cour. **C.**: une aigle ép. de sa., chaque tête cour. d'or.

Balbi — *Venise* (Rec. de nob., 30 nov. 1817; barons autrichiens, 1 janv. 1824.) De gu. à une fasce partie d'or et d'azur.

Balbi — *Venise, Dalmatie, Prov.* (Conf. de nob., 16 nov. 1817 et 10 janv. 1818.) D'or à la panthère (dite *doice*) ramp. de sa., vomissante des flammes au nat. Cq. cour. **C.**: une aigle iss. de sa., bq. d'or.

Balbi-Porto (Comtes) — *Venise.* De gu. à une fasce voûtée partie d'or et d'azur. **S.**: deux lions d'or.

Balbian (de) — *Utrecht.* De gu. au dauphin d'or, cour. du même, posé en pal (*Ou*: Coupé: au 1 d'or à une aigle de sa.; au 2 de gu. au dauphin d'or, cour. du même, posé en pal.) Cq. cour. **C.**: un More iss., tort. d'or, hab. de gu. à brandebourgs d'or, ch. sur sa poitrine d'une couronne impériale d'or, ceint de deux rubans flottants du même et tenant de sa main dextre un sceptre aussi d'or, la main sen. appuyée sur sa hanche. (V. *Verster de Balbian.*)

Balbian (de) van Doorn — *Utrecht.* Ec.: aux 1 et 4 de gu. au dauphin d'or, cour. du même, posé en pal (*de Balbian*); aux 2 et 3 d'or au lion de gu., arm., lamp. et cour. d'azur (*Gavre*). Sur le tout coupé: *a.* d'arg. à une croix échiq. de sa. et d'or; *b.* d'or à une roue de ra. (*van Doorn.*) Le **C.** de *Balbian*, entre un vol de sa.

Balbin — *Italie.* D'azur à six cotices d'or. Cq. cour. **C.**: un sauvage iss. de carn., ceint et cour. de lierre tenant une massue posée sur son épaule. **T.**: deux sauvages, pareils à celui du cimier. **D.**: FAIS DEVOIR. — *Ou*: D'or à cinq cotices d'azur. **C.**: un sauvage iss. de carn., ceint et cour. de lierre, tenant de sa main dextre un listel inscrit des mots FAIS DEVOIR et de sa sen. une massue levée. **T.**: deux sauvages, ceints d'or, arm. de massues. — *Ou*: **C.**: un ange iss., hab. et ailé d'or, tenant de chaque main une épée levée. **T.**: deux anges, hab. d'arg., tenant chacune une épée levée.

Balbo — *Chieri.* D'or à cinq cotices d'azur. **T.**: deux anges, hab. d'arg., arm. d'épées.

Balboa — Royaume de *Galicie.* De gu. au lion léopardé cont. d'or, tenant une épée d'arg., garnie d'or, mill. d'un posé à dextre, et un dragon allé d'or à sen., un peu au-dessous de la position du lion.

Balbases (Marquis de los), v. **Spinola** marquis de los Balbases.

Balbin (Jean) — *Prov.* D'or au bélier de sa., coll. d'arg.

Balbus — *Franconie.* D'or à deux chev. abaissés de sa., la première supp. une aigle du même. **C.**: un buste d'homme, hab. d'un éc. d'or et de sa.

Balcarres (Comte de), v. **Lindsay** comte de **Crawford et de Balcarres.**

Balcht (van der) — *Brab.* De sa. au lion d'or, arm. et lamp. de gu.; au bâton comp. d'arg. et de gu., br. sur le tout.

Balcht (van der) — *Bruxelles.* Ec.: aux 1 et 4 d'or à la croix de sa., cant. en chef à dextre d'un corbeau du même; aux 2 et 3 d'arg. à trois mâcles de sa.

Balck ou **Balcke** — *Westphalie, Silésie* (M. ét. en 1706.) D'arg. à l'ours ramp. d'or, supp. de sa patte dextre une bague du même. **C.**: trois pl. d'aut.: de gu., d'arg. et d'or.

Balcke — *P. de Stettin* (An., 5 juillet 1876.) D'or à trois fasces de sa. **C.**: un vol d'or, l'aile dextre ch. de trois barres de sa. et l'aile sen. de trois bandes du même.

Balckendorf — *Allem.* D'arg. à la couronne de gu., acc. de trois demi-vols mal-ordonnés au nat., celui en chef couché, les deux autres adossés. **C.**: sept pennons adossés: trois à dextre, d'arg., de gu. et d'arg., et quatre à sen., de gu., d'arg., de gu. et d'arg.

Balda — *Guipuzcoa.* De gu. à la tour d'or, ouv. et aj. d'azur; à la bord. échiq. d'arg. et d'azur.

Baldacci — *Carniole* (Barons, 1815 et 1830.) D'arg. à une grenade au nat., ouv. de gu., feuillée de deux pièces de sin.; elle est inscrite à dextre de son ouverture du mot DEUS, et à sen. du mot DIES, en lettres d'or. **T.**: deux anges de carn., ceints d'un tablier et tort. d'arg.

Baldachina — *Vérone.* D'azur au croiss. figuré tourné d'or.

Baldachini — *Trévise.* D'arg. à quatre fasces vivrées de gu.

Baldachini — *Trévise.* Losangé de gu. et d'arg., au moyen de traits diagonaux de sen. à dextre et de traits verticaux.

Baldani — *Friaul.* De gu. à deux mâchoires d'or, passées en saut.

Baldauf — *Aut.* (An., 1792; chevaliers, 1811.) Coupé, d'azur au soleil figuré d'or, sur gu. au lion d'arg.; à la fasce d'arg., br. sur le coupé. Cq. cour. **C.**: le lion iss., tenant entre ses pattes le soleil. **L.**: à dextre d'or et d'azur, à sen. d'arg. et de gu.

Baldauf de Waldenstein — *Tirol.* Ec. en saut.: aux 1 et 4 d'arg. à deux pals de gu.; au 2 de sa. au lion cont. d'or; au 3 d'or au lion de sa. Cq. cour. **C.**: un homme iss., arm. de toutes pièces, revêtu d'un baudrier de gu., tenant de sa main dextre un bâton de commandement; le tout entre un vol coupé, à dextre d'or sur sa., à sen. d'arg. sur gu. **L.** conformes aux émaux du vol.

Balde — *Gand.* D'herm. à deux bandes de gu.

Balde — *Amsterdam.* Coupé: au 1 d'herm. à deux bandes de gu.; au 2 de sa. au chev. d'or, ch. de trois merlettes de sa. et acc. de trois fleurs-de-lis d'arg. Sur le tout d'or à cinq trangles de sa., et une bande d'or, br. sur les trangles.

Balde de Horneburg (Comtes) — *Allem.* Ec.: aux 1 et 4 de sa. à l'aigle d'or, celle du 1 cont.; aux 2 et 3 d'or à la bande de sa., ch. d'un poisson au nat., posé dans le sens de la bande. **S.**: deux griffons reg., au nat.

Baldeck — *Souabe* (M. ét. en 1665.) D'azur au chien braque ramp. d'arg., coll. d'or. **C.**: le chien, assis sur un coussin de gu.

Baldeg — *Argovie.* De gu. à deux demi-vols adossés d'arg. **C.**: un écran échancré d'or, orné de plumes de paon aux angles.

Baldekens — *Flandre.* D'arg.; au chef de sa., ch. d'une fleur-de-lis d'or entre deux mouch. d'herm. du même.

Baldelle — *Italie.* Ec.: aux 1 et 4 d'azur à la bande d'or, ch. de trois feuilles de lierre de sin.; aux 2 et 3 de gu. au griffon d'or.

Balderich *dit* **Barich** — Comté de *Berg* (M. ét. au 17e siècle.) D'arg. à la fasce de gu., acc. de trois fleurs-de-lis du même. Cq. cour. **C.**: un vol, d'arg. et de gu.; *ou*, un écusson aux armes de l'écu, entre un vol d'arg.

Balderingen — *Lorr.* D'or à la croix de gu., ch. de cinq coquilles d'arg. **C.**: un vol, aux armes de l'écu.

Baldersheim — *Souabe.* D'azur à une tour d'arg. Cq. cour. **C.**: la tour.

Baldesi — *Florence.* D'azur à deux cotices d'or, acc. de deux étoiles (8) du même, 1 en chef à sen. et 1 en p. à dextre.

Baldesio — *Crémone.* Fascé de gu. et d'arg.; à un bras, arm. de sa., br. sur le tout, posé en pal, le coude à sen., la main gantelée, tenant une boule d'or.

Baldewyn — *Holl.* De gu. à trois quintefeuilles d'or.

Baldhoff — *Silésie.* Parti: au 1 de sa. au griffon d'or, tenant une branche de sin.; au 2 de gu. à la bande

d'arg. Cq. cour. **C.**: le griffon, iss. **L.**: à dextre d'or et et de sa., à sen. d'arg. et de gu.

Baldi — *Allem.* D'arg. à un arbre terrassé de sin., fleuri de trois roses d'or, rangées en fasce; au senestrochère, paré d'or, mouv. du flanc, la main de carn. empoignant le fût de l'arbre. Cq. cour. **C.**: un lion iss. d'azur, sommé d'une molette d'éperon d'or, colletée du même, la molette en haut; le lion tenant de ses pattes une épée d'arg., garnie d'or, en pal. **L.** d'or et d'azur.

Baldi — *Gènes.* D'azur au lion d'or, cour. du même, supp. une fleur-de-lis aussi d'or; à la bande de gu., br. sur le tout, ch. de trois étoiles d'or.

Baldinger — *Baden* (*Argovie*). D'or à trois feuilles de tilleul de sin., les tiges en haut. **C.**: un demi-vol, aux armes de l'écu.

Baldinger — *Bav., Wurt.* (Ren. de nob., 22 mars 1489 et 27 mars 1514.) Taillé de gu. sur azur; au lévrier ramp. d'arg., coll. et bouclé d'or, br. sur le taillé. **C.**: le lévrier, assis entre un ramure de cerf, à dextre de gu. et à sen. d'azur, *ou* à dextre d'azur et à sen. de gu. **L.** de gu. et d'azur.

Baldinger-Seidenberg — *Wurt.* Taillé de gu. sur azur; au lévrier ramp. d'arg., coll. et bouclé d'or, br. sur le taillé. **C.**: 1° un demi-vol cont. de sa., ch. d'une étoile (8) d'arg.; 2° le lévrier, assis entre une ramure de cerf, à dextre de gu. et à sen. d'azur; 3° un lion iss. d'or, tenant une épée. **L.**: à dextre de gu. et d'azur, à sen. d'arg. et de sa.

Baldini — *Milan.* Coupé: au 1 d'or à l'aigle de sa., cour. du champ; au 2 d'azur à la bande d'arg., ch. de trois tourt. de gu. et acc. de deux étoiles (8) d'arg.

Baldini — *Vicence.* D'azur à la fasce d'arg., acc. en chef d'un lion d'or et en p. de trois bes. du même, 2 et 1.

Baldinotti — *Rome.* D'azur à la bande de gu., ch. de trois couronnes de feuillage de sin., et acc. de deux étoiles d'or, l'une posée au point du chef et l'autre en p.

Baldiron — *Aut.* (Barons, 1774.) Ec.: aux 1 et 4 d'azur à la tour d'arg., ouv. et aj. du champ, posée sur une terrasse de sin.; aux 2 et 3 d'or à la couronne impériale. Sur le tout de gu. au chev. d'or. Trois cq. cour. **C.**: 1° la tour, entre deux prob., d'arg. et d'azur; 2° la couronne impériale, posée sur un coussin de gu., houppé d'or; 3° un vol coupé alt. d'or et de gu. **L.**: à dextre d'azur et d'arg., à sen. d'or et de gu.

Baldironi — *Milan.* D'azur au château sommé de trois tourelles de gu., ouv. et aj. du champ, soutenu des trois coupeaux d'un rocher de sin.; au chef d'or, ch. d'une aigle de sa., cour. d'or. **C.**: une Fortune iss., de carn., tenant son voile d'arg. au-dessus de sa tête. **L.** d'or, de gu. et d'azur.

Baldoni — *Romagne, Comtat-Venaissin.* D'azur à une mer d'arg., de laquelle sort une bombe d'or, allumée de gu. en trois endroits, et surm. de trois étoiles d'or, rangées en chef.

Baldorel — *Florence.* D'azur à un mont isolé de six coupeaux d'or, surm. d'un croiss. cont. d'arg.

Baldorff — *Suisse.* Ec. en saut. de gu. et d'arg. **C.**: un demi-vol, aux armes de l'écu.

Baldovinetti — *Florence.* De gu. au lion d'or, arm. et lamp. d'azur (*ou*, les mêmes armes, augmentées d'un chef d'or à l'aigle ép. de sa.)

Baldovino — *Venise.* De gu. à l'aigle d'or.

Baldoini de Capris — *Tirol* (Nob. du St.-Empire, 17 juillet 1478; chevaliers du St.-Empire, 22 oct. 1696.) De gu. au bouc ramp. d'azur écaillé d'arg., environné de la queue d'un dragon d'or en chef, ledit dragon surm. d'une croix treflée du même. **C.**: le bouc. — (Comtes *en Basilica*, 3 août 1790.) D'arg. à la chèvre ramp. d'azur, munie d'un collier écaillé d'arg. Deux cq. aux bourlets d'azur et de gu. **C.**: 1° un dragon d'or, surm. d'une croix à douze pointes du même; 2° la chèvre, iss. **L.** d'azur, de gu. et d'arg.

Baldwil ou **Baldeweiler** (Barons) — *P. de Bâle.* De gu. à la licorne ramp. d'arg. **C.**: la licorne, iss.

Bale de Carleton-Curlieu — *Leicestershire* (Baronet, 9 nov. 1643. M. ét. vers 1653.) Parti de sin. et de gu.; à l'aigle d'arg., bq. et m. d'or, br. sur le parti. **C.**: un lion iss. de gu., tenant une lance brisée d'or.

Baleine — *Champ.* D'arg. au lion de sa., arm., lamp. et cour. de gu. [V. **Balleine.**]

Balemann — *Prov. rhén.* (An., 20 août 1806.) D'arg. à un cep de vigne, accolé à son échalas, pampré de neuf pièces, fruité de cinq grappes de raisin, 2 à dextre et 3 à sen., et posé sur une terrasse, le tout au nat. Cq. cour. **C.**: un cep de vigne accolé à son échalas, pampré de quatre pièces et fruité de deux grappes. **L.** d'arg. et de gu.

Balen — *Dordrecht.* D'arg. à deux bourdons de pélerin d'azur, passés en saut., acc. de trois roses de gu., 1 en chef et 2 en flancs. **C.**: une rose de gu., entre un vol d'arg. et de gu.

Balen de Gorenflos — *France.* De gu. au chev. d'or, acc. de trois trèfles du même.

Balencey — *Bugey.* D'herm.; au canton sen. d'arg., ch. d'une aigle ép. de sa.

Baleni — *Italie.* D'or au saut. d'azur, cant. de quatre merlettes du même.

Bales (du) — *Guyenne.* D'azur au vol d'or, surm. d'une étoile du même et accosté de deux tours d'arg., maçonnées de sa.

Balessel (van) — *Holl.* D'arg. à une tête de boeuf de gu.

Balestrier — *Lang.* D'azur à l'arbalète tendue d'or, en pal, arm. d'une flèche du même, accostée en chef de deux têtes de dragon de gu., celle à sen. cont. **S.**: deux lions, au nat. **D.**: VIS VIRTUTE VICTA.

Balestrieri — *Venise.* De gu. à la bande d'or, ch. d'une arbalète au nat., posée en bande, l'arc br. sur le gu.

Bâlen — *Beauvoisis.* De gu. à la croix d'arg.

Baley — *Lyonnais.* D'azur au chev. d'or, ch. d'une fleur-de-lis de sin.

Balfour — *Ecosse.* D'arg. au chev. engr. de sa., ch. d'une tête de loutre du champ et acc. de trois étoiles de gu. **C.**: une sirène, tenant de sa main dextre une tête de loutre au nat.

Balfour de Balbirny — *Ecosse.* D'arg. au chev. engr. de sa., acc. de trois étoiles du même, et ch. d'une tête de loutre du champ. **C.**: un palmier de sin. **D.**: VIRTUS AD ÆTHERA TENDIT.

Balfour de Balfour — *Fifeshire* (*Ecosse.*) *Armes anc.*: D'arg. au chev. de sa., acc. de trois têtes de loutre du même. — *Armes mod.*: D'arg. au chev. de sa., ch. d'une tête de loutre du champ.

Balfour lord **Balfour de Glenawley** — *Ecosse* (Branche ét.) D'arg. au chev. de sa., ch. d'une tête de loutre du champ et acc. en p. d'une rose de gu. **C.**: une sirène tenant de sa main dextre une tête et col de cygne et de sa sen. une tête de loutre, le tout d'arg. **S.**: à dextre une loutre d'arg., languée et ongiée de gu., la queue frettée du même; à sen. un cygne au nat.

Balfour de Balganvy — *Ecosse.* D'arg. au chev. de sa., ch. d'une tête de loutre du champ et acc. en p. d'une rose de gu.

Balfour de Ballow — *Ecosse.* De sa. au chev. d'or, ch. d'une tête de loutre du champ et surm. d'un lambel de gu.

Balfour de Balmouth — *Ecosse.* D'arg. au chev. de sa., acc. en p. d'une étoile du même et ch. d'une tête de loutre du champ. **C.**: une tête de loutre, au nat. **D.**: FORWARD, NON TEMERE.

Balfour de Burleigh — *Holl.* D'arg. au chev. de sa., ch. d'une tête de loutre du champ; l'écu bordé de gu. **C.**: une tête de loutre de sa., iss. d'une tour d'arg. **L.** d'arg. et de gu. **D.**: NIL TEMERE.

Balfour barons **de Burleigh** — *Ecosse* (Barons, 16 juillet 1607; branche ét.) D'arg. au chev. de sa., ch. d'une tête de loutre du champ. **C.**: une sirène posée sur un rocher au nat., tenant de sa main dextre une tête de loutre de sa. et de sa sen. une tête et col de cygne, au nat. **S.**: à dextre une loutre, à sen. un cygne, le vol ouv., tous deux au nat. **D.**: OMNE SOLUM FORTI PATRIA [Comp. **Bruce** lord **Burleigh.**]

Balfour de Carriston — *Ecosse.* De gu. au chev., acc. en chef de deux têtes de loutre et en p. d'une fleur-de-lis, le tout d'or; le chev. ch. d'une tête de loutre du champ.

Balfour de Denmlin — *Ecosse* (Baronet, 22 déc. 1633. M. ét.) D'or au chev. de sa., ch. d'une tête de loutre du champ, et acc. de trois quintefeuilles de sin. **C.**: un croiss. d'or. **D.**: GOD GIVES INCREASE.

Balfour de Forret — *Ecosse.* D'or au chev. de sa., ch. d'une tête de loutre du champ, et acc. de trois tiercefeuilles de sin., rangées en chef, et d'un lion de gu. en p. **C.**: une aigle ess. au nat **D.**: DIEU AIDANT.

Balfour de Grange — *Ecosse.* D'arg. au chev. de sa., ch. d'une tête de loutre du champ. **C.**: une femme iss., hab. de gu., iss. d'une tour d'arg. et tenant une tête de loutre au nat. **D.**: NIL TEMERE.

Balfour de Kirktoun — *Ecosse.* De sin. au chev. d'arg., ch. d'une tête de loutre de sa. et acc. de trois croiss. d'or.

Balfour de Lalethan — *Ecosse.* De sa. au chev. d'arg., acc. en chef de deux roses du même et ch. d'une tête de loutre du champ.

Balfour de Monquhannay — *Ecosse.* D'arg. au chev. de sa., acc. en p. d'un flanchis du même et ch. d'une tête de loutre du champ.

Balfour de Randerston — *Ecosse.* D'or au chev. de sa., ch. d'une tête de loutre d'arg., et acc. de trois

tiercefeuilles de sin., rangées en chef, et d'une gerbe du même, liée du champ, en p. **C.:** un croiss. d'or.

Balfour de Trenaby — *Iles d'Orkney.* D'arg. au chev. de sa., acc. en p. d'un flanchis du même et ch. d'une tête de loutre du champ. **C.:** un avant-bras, tenant un bâton, le tout au nat. **D.:** FORWARD.

Balgen — *Pom.* D'arg. à l'échelle de gu., posée en barre, touchant les bords de l'écu; au cerf naiss. au nat., mouv. de l'échelle, tenant entre ses dents une feuille de sa. **C.:** un chicot de sin., en pal, feuillé de quatre pièces du même et fleuri de deux pièces d'or. **L.** d'arg. et de gu.

Balgen de Balgach — *Suisse.* Coupé: au 1 d'or au lion naiss. de gu., mouv. du coupé; au 2 de sa. plein. **C.:** le lion iss.

Balgere (de) — *Brab.* D'arg. à une rose de gu.

Balgonie (Vicomte), v. **Melville-Leslie** comte **de Leven et de Melville.**

Balgooyen (van) — *Frise.* D'arg. à une grenade de gu., allumée au nat.; le champ chapé de gu.

Balgouerie — *Holl.* D'azur au chev. d'or, acc. en chef de trois étoiles (3) rangées d'arg. et en p. d'un croiss. du même. **C.:** trois pl. d'aut. d'arg.

Balhorn — *Dan.* (M. ét.) D'arg. à une corne de bouquetin de gu., posée en fasce, le bout vers le chef. **C.:** la corne en fasce.

Balhorn — *Dan.* (M. ét.) D'azur à un membre de griffon d'arg., en fasce, le genou vers la p. **C.:** deux membres de griffon d'arg., les griffes en haut, jointes ensemble.

Baliliart — *Champ.* D'arg. à la fasce de sin., acc. de sept merlettes du même, 4 en chef et 3 en p.

Balif — *Lyonnais.* D'azur à deux étoiles d'or en chef et un croiss. d'arg. en p.

Baligand — *Lorr.* (An., 3 janv. 1736.) D'azur à un lis au nat., terrassé de sin.

Baligand — *Bav.*, orig. de *Lorr.* (Inc. dans la nob. bav., 18 mai 1813.) Ec., d'arg. au lion au nat., et d'or plein; à la croix de gu., br. sur les écartelures. Sur le tout d'azur à trois lis de jardin d'arg., tigés et feuillés de sin., posés sur une terrasse du même. **S.:** deux bras rec., au nat.

Balincourt (Marquis **de**), v. **Testu** marquis **de Balincourt.**

Baliński — *Prusse, Pol.* D'or à un château sommé de trois tourelles de sa., occupant la moitié inférieure de l'écu; et un lion de gu., pass. devant ledit château. **C.:** une tête et col de lion de gu. **L.** d'or et de sa.

Baliński — *Pol.* Les armes d'**Ogonczyk.**

Baliński — *Pol., Prusse.* Les armes de **Przosna.**

Baliol. De gu. à l'orle d'arg. **C.:** deux croiss. adossés d'arg. [Armes de *John de B.*, baron anglais et roi d'Ecosse.]

Balisson — *Bret.* De gu. à deux léopards d'or, l'un sur l'autre.

Baliste — *Lang.* De gu. à l'arbalète d'or.

Balkem (van) — *Holl.* D'azur à trois chev. d'or.

Ball — *Suisse:* De gu. à un écusson de sa. en abime, bordé d'arg., ch. d'une étoile d'or et acc. de trois autres étoiles du même. **C.:** une étoile d'or, entre deux prob., d'arg. et de sa. **L.** d'arg. et d'or.

Ball de Blofield — *Norfolk* (Baronet, 24 juin 1901. M. ét. en 1875.) D'herm. au lion de sa., arm. et lamp. de gu., acc. en chef de deux tourt. du même et en p. d'une grenade allumée au nat. Cq. timbré d'une couronne navale d'or. **C.:** un avant-bras, paré de gu., tenant une grenade allumée au nat.

Ballador — *Nuremberg.* De gu. à trois boules d'or. Cq. cour. **C.:** un dextrochère, arm. d'arg., la main de carn. empoignant une boule d'or.

Balladoro — *Vérone.* D'azur à la fasce d'or, acc. de trois bes. du même, 1 en chef et 2 en p.

Ballan Edle von Thiereck auf Rebenfels und Wranyck — *Bav.* (Chevaliers, 30 mars 1791.) Ec.: aux 1 et 4 coupé: *a.* d'arg. au lion léopardé de sa.; *b.* de gu. à la tour d'or; aux 2 et 3 d'arg. à trois merlettes antiques d'azur. Cq. cour. **C.:** un lion iss. de sa., entre un vol coupé, la partie supérieure comme la moitié inférieure du 1 quartier, la partie inférieure comme le 2 quartier. **L.:** à dextre d'azur, d'arg., de sa. et d'arg.; à sen. de sa., d'or, de gu. et d'or.

Ballandi — *Savoie.* D'azur au balancier d'or, acc. de trois étoiles d'arg., 1 en chef et 2 en flancs, et d'un croiss. du même en p. [V. **Balan.**]

Ballant (Barons) — *Bourg.* Coupé: au 1 d'azur à trois fusées d'arg.; au 2 d'herm. plein

Ballard — *P. d'Anjou.* D'azur à deux fasces d'or, acc. de neuf étoiles du même, 3, 3 et 3.

Ballard — *Bourg.* D'or à une aigle ép. de sa., ch. d'un écusson d'azur surch. de trois quintefeuilles d'or.

Ballard de la Chapelle — *P. de Dijon.* D'arg. à la fasce d'azur, acc. en chef de trois mouchetures d'herm. rangées de sa. et en p. d'une tête de léopard de gu.

Ballarini — *Padoue.* Parti d'arg. et de gu.; à deux fasces abaissées de l'un en l'autre.

Ballarini — *Trevise.* D'azur à une bande vivrée d'arg. en forme d'escalier, acc. de deux roses d'or.

Balle (de la) — *Paris.* D'arg. au chev. d'azur, surm. d'une Foi de carn., tenant une double branche de sin. passée en saut., acc. en chef de deux étoiles de gu. et en p. d'un coeur du même, percé de deux flèches.

Balleine — *Jersey.* D'arg. au lion de sa., arm. et lamp. de gu. [V. **Baleine.**]

Ballem (van) — *P. de Groningue.* Losangé d'or et d'azur; à la fasce de gu., ch. de trois roses d'arg., br. sur le tout. **C.:** trois roses d'arg., tigées et feuillées de sin.; *ou*, un vol, l'aile dextre tranchée d'or sur azur, la sen. taillée d'azur sur or; l'aile dextre ch. d'une bande et la sen. d'une barre, pareille à la fasce de l'écu et br. sur la division. **L.** d'or et d'azur.

Ballemont — *Lorr.* Burelé d'arg. et d'azur. **C.:** un vol à l'antique, aux armes de l'écu.

Ballenbreich (Marquis **de**), v. **Leslie duc de Rothes.**

Ballenstedt Comtes) — *Saxe.* Burelé d'or et de sa. Cq. cour. **C.:** un chapeau pyramidal aux armes de l'écu, cour. d'or, sommé de trois plumes de paon au nat.

Ballerin — *Auv.* Parti: au 1 d'azur au chev. d'or, acc. en p. d'un lion du même, arm., lamp. et cour. de gu.; au 2 d'azur à trois pals d'arg., ch. chacun d'une étoile de gu.

Balleroy Marquis **de**), v. **de la Cour** marquis **de Balleroy.**

Ballester — *Aragon.* De gu. à l'arbalète d'arg., posée en pal, cordée d'or, ch. d'une flèche du sec.

Ballester — *Murcie.* D'azur à la tour d'or, acc. de quatre arbalètes tendues du même, 1 en chef, 2 en flancs et 1 en p.; et un lévrier pass. au nat., devant la tour, br. sur la porte.

Ballestrem di Castellengo (Comtes) — *Piémont, Prusse.* Ec.: aux 1 et 4 d'arg. à l'aigle de sa., m. et cour. d'or; aux 2 et 3 de gu. à une tour d'arg., ouv. d'azur, posée sur une terrasse de sin. Sur le tout d'or à un homme, posé de profil, hab. à l'espagnole de sa., tenant de sa main dextre un arc de gu., la sen. appuyée sur sa hanche. **C.:** un oiseau de sa., percé d'une flèche d'arg., en barre, la pointe en haut.

Ballet — *Flandre* (An., 4 oct. 1540.) D'azur au lion d'or, arm. et lamp. de gu.; au chef du sec., ch. d'une aigle iss. de sa. **C.:** le lion, iss., entre deux pattes d'aigle de sa.

Ballet — *Lorr.* (An., 23 juin 1663.) D'azur au chev. d'arg., acc. en chef de deux étoiles d'or et en p. d'une palme du sec.

Ballet de la Croix — *Art.* (An., 16 mai 1595.) D'arg. à trois mouch. d'herm. de sa.

Ballen — *Beauvoisis.* De gu. à la croix d'arg.

Balleur — *Norm.* D'azur à trois bes. d'arg.

Balleux — *Brab.* De sin. à la fasce d'arg.

Ballexsert ou **Belessert** — *Genevois.* D'arg. au chev. de gu., acc. de trois trèfles de sin.

Balley — *Lyonnais.* D'or à trois fasces de gu.; au chef d'azur, ch. d'un soleil d'or entre deux coquilles d'arg.

Balleyson — *Genevois.* D'herm. à la bande de gu.

Ballin — *Paris.* D'azur au chev., acc. en chef de deux étoiles et en p. d'un cor-de-chasse, le tout d'or.

Ballineuc — *Bret.* D'arg. à une fleur-de-lis de gu., cant. de quatre merlettes de sa.

Ballinger — *Allem.* D'arg. à la bande d'azur, cotoyée de gu. et ch. d'un griffon pass. d'or. Cq. cour. **C.:** un vol à l'antique, aux armes de l'écu. **L.:** à dextre d'arg. et de gu., à sen. d'or et d'azur.

Baillot de la Dournac, v. **Baillot de la Dournac.**

Ballon, v. **Balon de St.-Julien.**

Ballonfeau — *Luxemb.* Coupé: au 1 d'arg. à deux hures de sanglier de sa.; au 2 de sa. au pélican d'arg.

Ballore — *Bourg.* (M. ét.) D'azur à la croix engr. d'or.

Ballot — *Holl.* De gu. à un ballot en forme de losange d'azur, bordé d'arg., posé sur l'un de ses angles, les quatre angles houppés d'or; ledit ballot ch. d'une étoile d'arg. **C.:** une étoile d'arg. [V. **Buys-Ballot.**]

Ballot — *Lorr.* (An., 24 juin 1543.) D'or au léopard lionné de gu.; au chef d'azur, ch. de trois étoiles du champ. **C.:** une étoile d'or, entre deux ailes de dragon.

Ballue — *Bret.* D'arg. à trois marmites de sa.

Ballue — *Limousin.* D'azur à la tour d'arg., maçonnée de sa., surm. d'un croiss. du sec.

Bally — *Silésie.* Tiercé en fasce: au 1 d'arg. à un oiseau volant au nat.; au 2 de sa. à une Foi, les bras arm. au nat., les mains de carn.; au 3 d'azur au croiss.

d'or. Cq. cour. C.: deux têtes et cols d'oiseau adossées, au nat., languées de gu. L. d'arg. et d'azur.

Bally (le) ou von Bally — *Bav.* (Nob. du St.-Empire, 31 août 1696.) Parti: au 1 d'arg. au lion de gu., cour. d'or; au 2 coupé: *a.* de sa. à la herse de labour triangulaire d'or; *b.* d'azur à la fleur-de-lis d'arg. Cq. cour. C.: le lion, iss. L.: à dexitre d'or et de sa., à sen. d'arg. et de gu.

Bally marquis **de Valbonais** — *Dauphiné.* D'azur à trois fasces d'or, surm. la première d'une, la deuxième et la troisième de deux lis naturels d'arg., iss. d'une tige commune de sin. et d'une bulbe d'arg. en p.

Ballymote (Baron de), v. **Taaffe.**

Balmaseda — *Biscaye.* Éc.: au 1 d'or au lévrier courant et cont. de sa.; au 2 d'azur à la tour sommée de trois tourelles d'arg.; au 3 de gu. au lévrier courant et cont. de sa.; au 4 de sa. au chef d'arg., le sa. ch. d'un pont à trois arches d'arg., ouvertes du même et mouv. d'une eau d'azur agitée d'arg.

Balme — *Forez.* D'azur à trois roses tigées, mouv. d'un coeur, acc. en chef d'une étoile et en p. d'un croiss., le tout d'arg.

Balme (de la) — *Dauphiné.* Coupé: au 1 d'arg. au saut. de sin.; au 2 de sin. au lévrier ramp. d'or.

Balme-Andrenet (de la) — *Savoie.* Palé d'or et de gu. (*ou*, de gu. à trois pals d'or); à la bande de sa., br. sur le tout.

Balme du Goust — *Prov.* D'azur au chev. d'or, au chef du même, ch. de trois flanchis du champ.

Balme de Ste-Julie — *Dauphiné.* Éc.: aux 1 et 4 coupé: *a.* de gu. au lion léopardé d'or; *b.* d'azur à la gerbe d'or; aux 2 et 3 de sa. à un rocher ou balme d'arg.

Balme (de la) des Mares — *Dauphiné.* D'or à la bande d'azur. D.: SANS ESPOIR.

Balme (de la) d'Optevoz — *Dauphiné* Les armes **de la Balme-Andrenet.**

Balme (de la) de Tyret — *Bresse, Bugey.* De gu. à la bande d'arg., bordée d'or, acc. de six bes. du sec., rangés en orle.

Balme (de la) de Vertrieu — *Dauphiné.* D'or à la bande de gu., ch. en chef d'une étoile d'arg.

Balmeker — *Holl.* Coupé: au 1 d'arg. à trois fleurs de souci de gu.; au 2 de gu. à trois bes. d'arg.

Balmerino (Lord), v. **Elphinstone** lord **Balmerino.**

Balmes (des) — *Genevois.* D'arg. à l'aigle d'azur, bq. et m. de gu.

Balmey de Dorches — *Bugey.* D'herm.; au canton d'arg., ch. d'un aigle ép. de sa.

Balmoss — *Suisse.* Fascé de sa. et d'arg., de quatre pièces; au chef d'arg., ch. d'une aigle iss. de sa. C.: un buste d'homme, chevelé d'or, tort. d'arg., hab. du même, bout. de sa.

Balndorf — *Franconie.* Tranché de gu. sur sa.; à une pointe évasée d'arg., mouv. du canton sen. de la p., br. sur le tranché. C.: un vol, aux armes de l'écu.

Balneavis — *Ecosse, Holl.* Coupé d'arg. sur sa., au chev. de l'un en l'autre, acc. de deux roses de sa. en chef, sur l'arg.

Balneo — *Italie.* Éc. en saut. d'or et d'azur.

Balnot — *France.* D'azur au lion d'arg., cour. d'or.

Balny d'Avricourt — *Pic.* (Comte romain, 20 déc. 1871.) D'or au saut. d'azur, cant. de quatre merlettes de gu. D.: EX ORIENTE LUX.

Balode — *Saintonge.* D'herm. à la bande de pourpre.

Balof — *Lorr.* (An., 1542.) D'or au léopard de gu.; au chef d'azur, ch. de trois roses d'arg.

Balogh de Galantha — *Hongrie.* D'azur au lion d'or, cour. du même, tenant de sa patte dextre un sabre d'arg. et de sa sen. une croix de Lorraine du même.

Balon de St.-Julien — *Savoie, Prov.* D'azur au lion d'or, arm. et lamp. de gu.; au chef de gu., ch. d'un coeur d'arg. entre deux roses du même.

Baloré — *Bret.* De sa. au château sommé de trois tourelles d'or.

Balsamo — *Milan.* Coupé d'arg. sur gu.; à deux ceps de vigne, tigés et pamprés de sin., fruités de grappes de raisin au nat., passés en double sautoir, br. sur le coupé et mouv. d'une terrasse de sin.

Balsby — *Dan.* (M. ét.) D'arg. à la bande de gu. C.: deux bras, parés de gu., les mains de carn. supp. un soleil d'or.

Balschof — *Alsace.* D'azur à deux fasces d'or; au chef bastillé du même. C.: un buste de fou, posé de profil, hab. et capuchonné d'azur.

Balser — *Darmstadt.* D'arg. au lion de gu., tenant entre ses pattes une croix latine pattée d'or. C.: le lion, iss.

Balsera — Royaume de *Léon.* D'or à une tour sommée d'une tourelle de gu., acc. à sen. d'un rocher au nat., mouv. du flanc et à dextre d'un arbre de sin., auquel est enchaîné un lévrier pass. de sa., br. sur le pied du fût; le tout soutenu d'une terrasse de sin.; et une lance de tournoi de sa., en barre, br. sur le feuillage de l'arbre.

Balshofen — *Souabe.* D'arg. à une marmite de sa. C.: un buste de diable de sa., posé de profil.

Balswyl — *Suisse.* D'azur au croiss. tourné d'or. C.: le croiss.

Baltainville [anciennement **Pielron**] — *Lorr.* Éc. en saut.: aux 1 et 4 d'or à une rose d'azur; aux 2 et 3 de gu. à une tête de lion d'or.

Baltasor de Dziengel. v. **Dziengel.**

Baltazard de Toutemois — *France.* De gu. à l'arbre d'or, soutenu d'un croiss. du même, et accosté de deux lions d'arg.

Baltens — *Holl.* Parti d'arg. et de gu.

Baltens — *Flandre.* D'arg. au chev. de gu., acc. en p. d'un cor-de-chasse de sa., lié du même.

Balthasar — *Genève.* Coupé: au 1 d'or au lion naiss. de gu., mouv. du coupé: au 2 d'azur à deux serpents d'arg., entrelacés en pal.

Balthasar — *Pom.* D'or à un triangle vidé de gu., renfermant un autre triangle vidé renversé du même, et trois étoiles mal-ordonnées d'or, posées dans les cotés C.: un homme barbu iss., posé de front, hab. d'azur, ceint d'or, coiffé d'un chapeau au nat., tenant de sa main dextre une fleur-de-lis d'or et de sa sen. un marteau d'arg. L. d'arg., de gu. et d'or.

Balthasar — *Pom.* Coupé, d'or à trois roses à six feuilles de gu., rangées en fasce, sur arg. à une tige de sin., fleurie de trois roses à six feuilles de gu., mal-ordonnées, et posée sur une terrasse de sin.; à la fasce d'azur, br. sur le coupé. Cq. cour. C.: les meubles du 2, entre un vol d'or. L.: à dextre d'or et de gu., à sen. d'arg. et d'azur.

Balthazar — *Fl. fr.* D'azur à la fasce d'arg., acc. de trois annelets du même.

Balthern de Neubau — *Bav.* (An., 13 mars 1587. Coupé: au 1 d'or à l'ours pass. de sa.; au 2 d'arg. à trois sapins de sin., posés sur les trois coupeaux d'un tertre de gu. Cq. cour. C.: une aigle de sa., cour. d'or L.: à dexitre d'or et de sa., à sen. d'arg. et de gu. — (Nob. du St.-Empire, 3 juillet 1703.): Éc.: aux 1 et 4 d'or à l'aigle de sa., cour. du champ; aux 2 et 3 de gu. à la fasce d'azur, ch. de deux bandes d'or. Sur le tout coupé: *a.* d'or à l'ours pass. de sa.; *b.* d'azur à trois sapins de sin., posés sur les trois coupeaux d'un tertre du même. Cq. cour. C.: l'aigle du 1. L.: à dexitre d'or et de sa., à sen. d'arg. et de sa.

Balthesar de Löwenfeld — *Tirol* (Nob. du St.-Empire, 18 janv. 1659; barons, 25 mai 1689. M. ét. Éc.: aux 1 et 4 coupé: *a.* de gu. au lion léopardé d'or, celui du 1 cont.; *b.* de gu. à deux fasces ondées d'arg.; aux 2 et 3 d'arg. au lion de sa., celui du 3 cont. Deux cq. cour. C.: 1° un lion iss. et cont. d'or; L. d'or et de sa.; 2° six pl. d'aut., disposées sur deux rangs, le premier rang composé d'une plume d'or entre deux de sa., l'autre rang d'une plume de sa. entre deux d'or; L. et de gu.

Baltimore (Baron), v. **Calvert** baron **Baltimore.**

Baltin — *Bruges.* De gu. à la fasce émanchée d'or sur azur, acc. de trois roses d'arg., bout. d'or, barbées de sin. C.: une rose d'arg., entre un vol d'or et d'azur.

Baltin — *Aut.* (Barons, 5 janv. 1860.) Éc.: aux 1 et 4 de gu. à la fasce émanchée d'or sur azur, acc. de trois roses d'arg., bout. d'or, barbées de sin. (*Baltin*); aux 2 et 3 d'arg. au dextrochère, paré d'azur, rebr. d'or, la main de carn. tenant un sabre d'arg., garni d'or, houppé du même. Trois cq. cour. C.: 1° trois pl. d'aut., une d'arg. entre deux de gu.; L. d'arg. et de gu.; 2° une rose du 1, entre un vol, coupé-emanché alt. d'or et d'azur; L. d'or et d'azur; 3° trois pl. d'aut., une d'azur entre deux d'arg.; L. d'arg. et d'azur.

Baltinglass (Baron), v. **Stratford** comte **d'Aldborough.**

Baltinglass (Vicomtes), v. **Eustace, Fitz-Eustace** et **Roper** — vicomtes **Baltinglass, et Talbot** duc **de Tyrconnell.**

Baltram — *Suède* (Barons, 1818. M. ét. en 1843.) D'or à une grue avec sa vigilance au nat., posée sur une terrasse de sin.; au chef d'azur ch. d'une lettre d'arg. en forme de billette couchée, scellée d'un cachet en cire rouge; ladite lettre surm. d'une couronne à cinq perles, le tout d'or. Deux cq. cour. C.: 1° une épée d'arg., garnie d'or, posée en pal, accolée d'un rameau de laurier de sin. et sommée d'une croisette pattée de gu.; entre deux pl. d'aut. d'arg.; 2° trois quintefeuilles mal-ordonnées d'arg., tigées et feuillées de sin., br. sur une ancre de sa. S.: deux griffons reg. de sa.

Baltz — *Prusse* (M. ét. en 1637.) D'azur au che-

val palmant d'arg., bridé et caparaçonné de sa. **C.:** une queue de paon, au nat., entre deux cornes de buffle, coupées alt. d'arg. et d'azur.

Baltzer — *Giessen.* De gu. à la croix pattée alésée d'arg. **C.:** un lion iss. de gu.

Balschin — *Venise.* Coupé: au 1 d'arg. à trois bandes d'azur; au 2 de sa. à trois bandes d'arg.

Balsdi — *Padoue.* D'arg. à trois fasces de gu.

Balue (de la) — *France.* D'arg. au chev. de sa., acc. de trois têtes de lion de gu. [A cette maison éteinte appartenait le cardinal *de la Balue.*]

Balugjanski — *Livonie, Esthonie, Courlande* (Nob. de *Russie*, 10/22 juillet 1837.) Parti: au 1 coupé: *a.* de gu. à une croix latine d'or, acc. de trois étoiles (8) mal-ordonnées du même, faisant face aux trois entrémités supérieures de la croix; *b.* d'azur à un livre ouvert d'arg., acc. en p. du chiffre XV du même; au 2 la moitié de l'aigle de Russie, mouv. du parti et ch. sur la poitrine de la moitié des armes de *Moscau.* Cq. cour. **C.:** cinq pl. d'aut. d'arg. **L.:** à dextre d'or et d'azur, à sen. d'or et de gu.

Balvaird (Lord), v. **Murray** comte **de Mansfield.**

Balveren (van) — *Gueldre* (Barons, 16 fév. 1822.) D'arg. à trois crosses de sa., posées en pals, rangées en fasce, entrelacées avec deux fasces du même. Cq. cour. **C.:** deux crosses iss. de sa., posées en chev. renv. **S.:** deux lions au nat.

Balweis de Zweibrücken — *P. de Cologne et de Trèves* (M. ét.) De gu. à trois roses d'or.

Balyka de Mongo — *Aut.* (An., 1795.) De gu. à un chevalier iss. par les genoux d'une terrasse de sin., la visière baissée, tenant de sa main dextre une épée, la tête surm. d'une étoile d'or; le champ chapé-ployé: à dextre d'or à une aigle naiss. de sa., à sen. d'azur à un lion naiss. et cont. d'arg., tenant de sa patte sen. une épée d'arg., garnie d'or. Cq. cour. **C.:** une étoile d'or, entre un vol coupé, à dextre d'arg. sur azur, à sen. d'or sur sa. **L.:** à dextre d'or et de sa., à sen. d'arg. et d'azur.

Balza — *Toulouse* (Baron, 21 nov. 1822.) De gu. au pal d'or, ch. d'une plante de baume de sin.

Balzac marquis **d'Entragues** — *Auv., Ile-de-Fr.* (Marquis de *Clermont-sous-Eiran*, janv. 1617.) D'azur à trois fleurs-de-lis d'arg.; au chef d'or, ch. de trois flanchis du champ.

Balzer — *Coire.* D'azur à une étoile d'arg. **C.:** l'étoile.

Balzi — *Vicence.* D'azur à un arbre de sin., posé sur une colline du même.

Balzi-Salvioni — *Vicence.* Ec.: aux 1 et 4 coupé, à la fasce de sa., br. sur le coupé: *a.* parti de gu. et d'arg., à un pont de trois arches au nat., br. sur le parti et supp. deux lions affr. d'or, ramp. contre un vase sans anses d'or ch. de deux fasces de gu., posé sur le pont et rempli d'un rameau d'olivier de sin. en pal; *b.* bandé de gu. et d'arg.; aux 2 et 3 de *Balzi* qui est d'azur à un arbre de sin., posé sur une colline du même. Cq. cour. **C.:** un dragon ailé iss. d'arg., cour. d'or, engloutissant un enfant de gu.

Balzola — *Biscaye.* De gu. à une tour sommée de trois tourelles d'or, posée à dextre, et un arbre arr. d'arg., posé à sen.

Bam (van) — *Holl.* Fascé contre-fascé de sa. et d'or, de quatre pièces. Cq. cour. **C.:** une aigle iss. d'or, coll. de sa.; l'aile dextre fascée de sa. et d'or, la sen. fascée d'or et de sa., de quatre pièces.

Bamaison — *Orléanais.* D'or à quatre bandes de gu., ch. chacune de trois têtes de licorne d'arg.

Bambach — *Bav.* (M. ét.) De sa. à une étoile d'or à dextre et un croiss. tourné du même à sen. Cq. cour. **C.:** une étoile d'or, soutenue d'un croiss. montant du même.

Bambeeck (van) [anciennement **van Bambeeque**] — *Flandre, Amsterdam* (Réh. de nob., 26 janv. 1682.) D'herm., au canton de gu. (ch. souvent d'un croiss. d'or) La branche, établie à Amsterdam, chargeait ce canton d'une étoile (8) d'or.) **C.:** un lévrier iss. d'herm. **L.:** d'herm. et de gu.

Bambeeck (van) van Stryen — *Holl.* Ec.: aux 1 et 4 de *Stryen*, qui est coupé: *a.* d'or au lion léopardé de sa., arm. et lamp. de gu.; *b.* d'arg. à la fleur-de-lis de gu.; aux 2 et 3 de *Bambeerk*, qui est d'herm., au canton de gu. ch. d'une étoile (8) d'or. Cq. cour. **C.:** un lion iss. de sa., arm. et lamp. de gu.

Bambel — *Aut.* D'or au pélican de sa., posé dans l'attitude de l'aigle héraldique, se becquetant la poitrine. **C.:** le pélican de l'écu.

Bamberg — *Prusse, Schwarzbourg* (An., 20 fév. 1788.) D'arg. à une pile de gu., en bande, mouv. de l'angle dextre du chef, et acc. de deux croiss. du même, celui en chef cont., celui en p. tourné. Cq. cour. **C.:** un vol aux armes de l'écu (sur l'aile dextre les meubles suivent la direction opposée.)

Bamberger — *Ratisbonne.* De gu. à la roue d'arg., ornée à l'entour de cinq fleurs-de-lis du même, dirigées vers les cantons et la p. de l'écu. **C.:** la roue.

Bamberger — *Windsheim* (*Bav.*) D'azur à trois chicots de sin., dont deux passés en saut. et le troisième br. en pal, soutenus d'un tertre de gu. **C.:** les meubles de l'écu. **L.** d'azur et de sin.

Bamburgh de Houghton — *Yorkshire* (Baronet, 1 déc. 1619. M. ét.) D'arg.; au chef de sa., ch. d'un lion léopardé du champ. **C.:** un morion d'arg.

Bamelrode (van) — *Holl.* D'or au chev. de sa., acc. de trois quintefeuilles du même.

Bamff (Baron), v. **Oglivy** baron **Bamff.**

Bampfylde baron **Poltimore** — *Devonshire* (Baronet, 14 juillet 1641; baron, 7 sept. 1831.) D'arg. à la bande de gu., ch. de trois étoiles d'or. **C.:** une tête de lion de sa., cour. d'or. **S.:** deux lions reg. de sa., cour d'or. coll. chacun d'une jumelle du même, à laquelle est suspendu un écusson des armes. **D.:** DELECTARE IN DOMINO.

Bampoele (de) — *P. de Furnes.* D'herm. à la bande de gu., ch. de trois los. d'arg., posées dans le sens de la bande. **C.:** une los. d'arg., en pal, entre un vol de gu.

Ban (du) comtes **de Frolois** — *Bourg.* (Comtes, mai 1684.) D'azur à trois feuilles de chêne d'or.

Banastre — *Norm.* De gu. à la bande d'arg., acc. de deux molettes du même. (**Banbury.**

Banbury (Comte **de**), v. **Knollys** comte **de**

Banca (dalla) — *Vicence.* D'or au chev. de sa., ch. de deux lions ramp. et affr. du champ, jouant de la patte.

Bancalis de Maurel marquis **d'Aragon** — *Auv.* Ec.: aux 1 et 4 d'azur à l'aigle d'or (*Bancalis*); aux 2 et 3 d'azur au chev. d'or, acc. de trois étoiles (8) d'arg. (*Maurel*). **S.:** deux griffons, au nat.

Bancalis de Pruynes — *Rouergue, Alsace.* D'azur à l'aigle d'or, bq., m. et languée de gu. **S.:** deux griffons reg. d'or.

Bancari (Comtes) — *Mantoue.* Coupé, d'azur à trois étoiles rangées d'or, sur arg. à un corbeau de sa., posé sur une terrasse de sa.; à la fasce de gu., ch. d'un croiss. d'arg., br. sur le fascé.

Bance — *France.* D'azur au chev. d'or, acc. en chef de deux molettes du même, et en p. d'une Foi d'arg.

Bancelin — *Champ.* D'azur à deux écussons d'arg. et une fleur-de-lis d'or en coeur; au chef composé d'un banc renversé dont les pieds sont de gu. et qui est ch. d'une tête de femme de profil, coiffée à l'antique et adextrée d'une tête rayonnante de sa.

Bancels de Crés — *Prusse.* D'azur à trois croiss. d'arg.

Bancenel — *Franche-Comté* (An., 1609.) D'azur à une tête de léopard d'or, acc. de trois quintefeuilles du même.

Banchem (van) — *Leyde.* D'or à trois fasces ondées d'azur, *ou* d'azur à trois fasces ondées d'or. **C.:** un vol, aux armes de l'écu.

Banchereau — *Bret., Ile-de-Fr.* Echiq. de gu. et d'or; au chef du sec., ch. de trois roses du premier.

Banchi — *Florence.* D'azur à la croix ancrée d'or.

Banck — *Silésie.* De gu. à une colombe d'arg., le vol levé, posée sur un banc à quatre pieds d'or. **C.:** la colombe.

Banck (van der) — *Bruges, Bade.* D'or à trois têtes de coq de sa., bq., barbées et crêtées de gu. **C.:** une tête de coq de l'écu, entre un vol d'or.

Banckert *dit* **van Trappen** — *Zél.* De gu. à la fasce ondée d'arg., acc. de trois escaliers à vis d'or.

Bancquelot — *France.* D'arg. à la croix de gu.

Band (de la) — *Bret.* D'or à la fasce de gu., ch. de trois molettes d'arg.

Banda — *Vérone.* D'azur à une bande d'or; à une tête de Janus au nat., br. sur le tout, les épaules hab. de gu. au rabat d'herm., et un bandeau de gu. en pal, séparant les deux têtes. Cq. cour. **C.:** la tête de Janus; *ou:* une tête et col d'aigle de sa., entre un vol à l'antique du même.

Bandane — *Lorr.* (An., 13 fév. 1474.) D'arg. à un tertre d'or, sommé d'un perroquet au nat.

Bande (de) de Bréaugles — *Luxemb.* (Barons, 8 mai 1728.) D'azur à une force d'arg., les bouts en haut, acc. de trois quintefeuilles du même. **C.:** une quintefeuille d'arg., entre un vol du même.

Bandeck — *P. de Brême.* D'arg. à trois cors-de-chasse mal-ordonnés de gu., liés, vir. et eng. d'or, les embouchures à dextre, sauf celle du cor à dextre en p. dont l'embouchure est tournée à sen. **C.:** un cor-de-chasse de l'écu, l'embouchure à dextre, entre deux pl. d'aut. d'arg.

Digitized by Google

Bandeira — *Port.* Ec.: au 1 de gu. à la bannière d'arg., ch. d'un lion d'azur; au 2 d'or à l'aigle de sa.; au 3 d'azur au soleil d'or; au 4 de gu. à quatre fasces ondées d'or.

Bandel — *Bav.* D'azur à la barre d'arg., acc. de deux étoiles du même. **C.:** une étoile d'arg., entre deux prob. d'azur, ch. chacune d'une fasce d'arg.

Bandelin — *Prusse* (An., 26 juin 1728.) De sin. à un pélican avec ses petits dans son aire, le tout au nat.

Bandeloot — *Flandre.* Ec.: aux 1 et 4 échiq. de sa. et d'arg.; aux 2 et 3 de gu. à trois croiss. d'or.

Bandemer — *Pom., Courlande.* Taillé: au 1 d'arg. au buffle naiss. de gu., mouv. du taillé, portant entre ses cornes une étoile d'or, le col percé d'une pique d'or, arm. au nat., en barre, le fer en haut; au 2 échiq. en barre d'azur et d'arg., de quatre tires, la première de huit points, les autres diminuant. Cq. cour. **C.:** une étoile d'or; *ou*, le buffle iss. **L.** d'arg. et d'azur.

Bandera (de la) — *Asturies, Léon.* D'or à un senestrochère, arm. d'arg., mouv. du flanc, tenant un guidon d'arg., flottant à sen., et acc. d'une clé d'or, en pal, posée au flanc dextre, le panneton en haut et à sen.; le tout acc. de trois têtes de Sarasin de carn., accostées, en p., coiffées de turbans d'arg., rayés de gu., la tête de milieu posee de front, les deux autres de profil et affr.

Bandeville (Marquis **de**), v. **Doublet de Persan.**

Bandiera (Barons) — *Lombardie.* D'or à la tour de gu., ouv. de sa., sommée d'un drapeau coupé de gu. sur arg., ch. d'une main d'aigle de l'un en l'autre. Cq. cour. **C.:** un griffon iss. d'or, tenant de ses pattes le drapeau de l'écu. **S.:** deux griffons d'or.

Bandin de St.-Pol — *Gasc., Guyenne.* D'arg. à une balance de sa.

Bandinel — *Lang.* Ec.: aux 1 et 4 d'azur à une patte de lion d'or, acc. de deux roses d'arg. en chef; aux 2 et 3 de gu. au griffon d'or. Sur le tout de *Bandinelli*, qui est d'or plein.

Bandinelli — *Rome.* D'or plein.

Bandinelli — *Italie.* De sa. à trois fasces d'or.

Bandinelli de Néguebedel — *Lang.* Fascé d'arg. et de sa.; au chef d'or, ch. d'un tourteau de sa. à dextre.

Bandinelli de Paulet — *Lang.* D'or à un tourteau de gu., posé au canton dextre du chef.

Bandini — *Florence.* D'arg. à la fasce de gu.

Bandini — *Italie.* D'or au lion de gu., acc. de trois mouch. d'herm. de sa., rangées en chef.

Bandini — *Toscane, France.* D'arg. à trois bandes de gu.; au chef d'or, ch. d'une aigle ép. de sa.

Bandini-Giustiniani comte **de Newburgh** — *Rome, Londres* (Lord *Levingstone*, vicomte *Kynnaird* et comte de *Newburgh*, 31 déc. 1660; titre passé par héritage dans la maison de *Bandini-Giustiniani*.) Coupé d'un trait, parti de deux autres, qui font six quartiers: au 1 d'arg. à trois bandes de gu.; au chef du même, ch. d'une croix du champ (*Bandini*); au 2 de gu. à une tour d'or; au chef du même, ch. d'une aigle de sa. (*Giustiniani*); au 3 d'or au lion de sa. (*Mahony*); au 4 échiq. d'or et d'azur; à la fasce de gu. (*Clifford*); au 5 d'arg. à une bande de gu., ch. d'une ancre du champ, posée dans le sens de la bande, et acc. de trois quintefeuilles de gu., tigées de sin.; le tout enclos dans un double trécheur fleur. et c.-fleur. de sin. (*Levingstone*); au 6 de gu. à la bande d'arg., ch. d'une sauterelle de sin., posée dans le sens de la bande (*Grillo* ducs *de Mondragone*.) **C.:** une tête de More, tort. d'arg. et de gu., ornée de pendants d'oreille d'arg. **S.:** à dextre un sauvage de carn., ceint et cour. de lierre, la main dextre appuyée sur la hanche; à sen. un cheval pommelé, bridé et caparaçonné de gu. **D.:** SI JE PUIS.

Bandoche — *Lorr.* D'arg. à trois chev. de gu.; au chef d'azur, ch. de trois tours d'or. **(don.**

Bandon (Comte **de**), v. **Bernard** comte **de Bandon-Bridge** (Baron **de**), v. **Boyle** comte **de Cork et d'Orrery.**

Bandsma — *Groningue.* Parti: au 1 d'or à la demi-aigle de sa., mouv. du parti: au 2 coupé: *a.* de gu. à deux flèches d'or, passées en saut., les pointes en bas; *b.* d'arg. à quatre los. de sa., 1, 2 et 1.

Bandt (den) — *Dordrecht.* D'azur à trois écharpes d'arg., chacune ployée en cercle. **C.:** une écharpe de l'écu, entre un vol d'azur et d'arg.

Bandujo — *Asturies.* D'azur à un chêne de sin., et un loup pass. de sa., br. sur le pied dudit arbre, enchaîné au fût; le tout soutenu d'une terrasse de sa.

Bane (de) — *Ypres. Branche aînée:* D'arg. à la fasce de gu., ch. de trois bes. du champ et acc. en p. d'un coq du sec.; à la bord du même. — *Branche cadette:* D'arg. à la fasce de gu., ch. de trois bes. du champ et acc. de trois étoiles (5) du sec. et d'un coq aussi de gu. entre les deux étoiles du chef. **C.:** le coq.

Baner — *Silésie.* Parti d'arg. et de sa.; à la fleur-de-lis de l'un en l'autre. **C.:** un homme iss., hab. d'un parti de sa. et d'arg., coiffé d'un chapeau parti de sa. et d'arg., retr. d'un parti pareil; le chapeau sommé de la fleur-de-lis de l'écu; ledit homme tenant de chaque main un drapeau, celui à dextre de sa., celui à sen. d'arg.

Baner — *Suède* (Barons, 1651.) Ec.: aux 1 et 4 d'azur à une épée d'arg., garnie d'or, posée en bande; une colonne d'arg., br. sur l'épée; et un guidon d'arg., attaché à une lance de tournoi au nat., br. en barre sur le tout; aux 2 et 3 de gu. à la licorne saillante d'arg. Sur le tout d'arg., embrassé à sen. de gu. **Trois** cq. cour. **C.:** 1° et 3° une licorne iss. d'arg., celle du 3 cont.; 2° dix guidons aux armes du surtout, cinq à dextre et cinq à sen. *Manteau* à dextre de gu., à sen. d'azur, doublé d'un écartelé d'arg. et d'or.

Baner — *Suède* (Comtes, 1651. M. ét. en 1681.) Ec.: au 1 d'azur au lion d'or, cour. du même, couché sur un trophée de drapeaux de sin. et de gu., passés en saut.; aux 2 et 3 d'or à un bâton de maréchal d'azur, embouté d'or, posé en barre, et une épée d'arg., garnie d'or, posée en bande, passés en saut. dans une couronne de laurier de sin.; au 4 d'azur à un château de trois tours de gu., touchant les flancs, surm. de trois grenades de sa., allumées au nat., rangées en chef. Sur le tout d'arg., embrassé à sen. de gu., ledit surtout cour. d'or. Trois cq. cour. **C.:** 1° et 3° les meubles du 1, le lion du 3 cont.; 2° douze pennons aux armes du surtout, six à dextre et six à sen. *Manteau* à dextre de gu., à sen. d'azur, doublé d'un écartelé d'arg. et d'or.

Baner, v. **Köller-Baner.**

Bañes — *Estrémadure.* De gu. à une tour de deux étages d'or, posée sur un monticule rocailleux de sin., et deux bras parés d'arg., mouv. des cantons de la p., br. sur le monticule, tenant chacun un flambeau allumé et mettant le feu à la porte de la tour, les flammes de gu. jaillissant des fenêtres des deux étages.

Banes de Gardonne — *Guyenne.* D'azur à l'épée d'or, posée en pal, acc. de trois étoiles d'arg.

Banes, v. **Bannes** marquis **de Puygirom.**

Banffy (Comtes) — *Hongrie.* D'azur au griffon naiss. d'arg., arm. et lamp. de gu., cour. d'or, iss. d'une couronne à cinq perles et tenant une épée d'arg., garnie d'or.

Banffy de Losenz (Barons) — *Aut.* Les armes précédentes. **C.:** le griffon iss. **L.** d'arg. et d'azur.

Bang — *Dan.* (M. ét.) D'arg. à la fasce de sa.

Bang — *Dan.* (An., 17 mai 1517, et 1536; barons, 23 juillet 1777.) Coupé, d'or à une rose de gu., sur azur au croiss. figuré montant d'arg.; à la fasce d'arg., br. sur le coupé, ch. de trois étoiles (3) d'or. **C.:** une palme, feuillée de six feuilles recourbées. **T.:** deux anges.

Banga — *Frise.* Parti: au 1 d'or à la demi-aigle de sa., mouv. du parti; au 2 de sin. à trois semelles d'arg., en pals, 2 et 1.

Bangeman-Huygens — *Brab. sept.* (An. en *Neerlande*, 30 août 1832; comte de *Löwendal*, en *Dan.*, 1828, avec concession des armes des comtes de *Löwendal*, de la création du 28 fév. 1741.) D'arg. à deux pals d'azur; à une étoile (6) d'or, br. sur les deux pals. Bri. d'or et d'azur. **C.:** un bras, paré d'azur, orné de bandes transversales d'or, tenant une flèche au nat., empennée d'azur, posée en bande, la pointe en haut. **L.** d'or et d'azur. **D.:** VIRTUTE DUCE SPERNE RUMORES.

Bangor (Vicomte), v. **Ward** vicomte **Bangor.**

Banier — *Frise.* Ec.: au 1 de sa. à trois seaux d'or; au 2 d'or au lion de sa.; au 3 d'or à trois aigles de sa., les deux du chef affr.; au 4 d'azur à la fleur-de-lis d'or.

Banière — *Lorr.* (An., 6 nov. 1613.) D'azur au chev., acc. en chef de deux couronnes de laurier et en p. d'un palmier, le tout d'or.

Baniers, v. **Waniers.**

Banillier — *Lorr.* (An., 3 oct. 1726.) D'azur au lévrier d'arg., coll. de gu. bordé d'or, acc. en chef d'une étoile et d'une nuée d'arg.

Banjaert — *Holl.* D'arg. à trois forces de gu., les bouts en bas *ou* en haut.

Banjaert — *Holl.* De gu. à la bande d'arg., accostée de six fleurs-de-lis du même. **C.:** une fleur-de-lis d'arg., entre un vol de gu. et d'arg.

Banjuls de Montferré, v. **Banyuls de Montferré.**

Bank, v. **Banck.**

Bankau — *Prusse occidentale.* D'azur au lynx ramp., au nat. **C.:** trois fleurs-de-lis d'arg., tigées et feuillées de sin. **L.** d'arg. et d'azur.

Banken (van) — *Amsterdam.* D'azur au croiss. d'arg., cant. de quatre banquettes à quatre pieds d'or.

Bankowski (Chevaliers) — *Galicie.* De gu. au bélier d'arg., le flanc blessé et ensanglanté, posé sur une

terrasse isolée de sin., le tout acc. en p. d'un bélier d'arg., issis dans une couronne d'or.

Banks — *Londres* (Baronet, août 1661. M. ét. vers 1699.) De sa. à la croix d'or, ch. de cinq tourt. du champ et cant. de quatre fleurs-de-lis d'arg. **C.**: un bras, arm. d'arg., liséré d'or, tenant un badelaire d'arg., garni d'or, la lame passée dans une couronne de feuillage de sin.

Banks de Revesby — *Lincolnshire, Yorkshire* Baronet, 24 mars 1781. M. ét. le 19 juin 1820.) De sa. à la croix d'or, cant. de quatre fleurs-de-lis d'arg. **C.**: une cigogne d'arg., bq. d'or, perchée sur un tronc de chêne poussant des branches au nat. **D.**: NULLIUS IS VERBA.

Bannasch — *Prusse occidentale* (An., 18 oct. 1861.) Parti d'arg. et de sa., à deux demi-vols adossés de l'un à l'autre; au chef de pourpre, ch. d'une couronne royale d'or. **C.**: une croix latine d'or, entre un vol d'arg. et de sa.

Banne marquis **d'Avéjan** — *Lang.* (Marquis, 1736.) Ec.: aux 1 et 4 d'azur à trois fleurs-de-lis d'or, au chef du même *Estaing*; aux 2 et 3 d'azur à trois chandelles d'or, allumées de gu., rangées en fasce (*la Fare.*) Sur le tout d'azur à une demi-ramure de cerf d'or, posée en bande (*Banne*).

Bannel — *Lorr.* (An., 19 août 1704.) De gu. au lion d'arg., arm. et lamp. d'or. (sa.

Bannelier — *Franche-Comté.* D'arg. au sanglier de

Banner (Comtes) — *Dan.* Ec.: aux 1 et 4 d'or à une lance de tournoi et un drapeau, passés en saut., tous deux d'arg.; et une colonne du même, br. sur le tout; aux 2 et 3 d'azur à la licorne saillante d'arg. Sur le tout d'azur au chev. couché d'arg., mouv. du flanc dextre.

Banner — *Dan.* (M. ét.) Taillé de gu. sur arg. **C.**: un rang de palissades au nat., desquelles s'élève un drapeau de gu. enroulé autour de sa trabe, accosté de deux pennons, à dextre alt. de gu. et d'arg., à sen. alt. d'arg. et de gu.

Banner de Salis et de Lendkolm — *Dan.* De gu. à un drapeau d'arg., iss. du flanc dextre de l'écu.

Bannerman d'Elsick — *Ecosse* (Baronet, 28 déc. 1682. De gu. à une bannière d'arg., chargée d'un canton d'azur, surchargé d'un saut. du sec.; la trabe mise en bande et la toile flottante en barre. **C.**: un chevalier iss., tenant une épée, la visière levée. **T.**: deux chevaliers, arm. de toutes pièces, sans épées, la visière levée, le tout au nat. **D.**: PRO PATRIÂ.

Bannerot d'Herbevilliers — *Lorr.* D'arg. à trois chicots de sa., allumés de gu.

Bannes, v. **Banne** marquis **d'Avéjan.**

Bannes marquis **de Puygiron** — *Dauphiné.* D'azur à trois croiss. mal-ordonnés d'arg., le premier montant et les deux autres adossés.

Banneville — *Ile-de-Fr.* De gu. au lion d'or; à la bande d'azur, ch. de trois étoiles du sec., br. sur le tout.

Bannier — *Holl., Frise.* Parti: au 1 d'or à la demi-aigle de sa., mouv. du parti; au 2 de gu. plein.

Banning, v. **Benning.**

Banning-Cocq — *Amsterdam* (M. ét.) Ec.: aux 1 et 4 d'azur, à deux lances de tournoi d'arg., passées en saut., ornées de pennons du même; au 2 d'azur au cygne d'arg., bq. et m. de gu.; au 3 d'azur, au chef éc. d'or au lion de sa., arm. et lamp. de gu., et d'or au lion de gu., arm. et lamp. d'azur. Cq. cour. **C.**: un cygne iss. et css. d'arg.

Bannisa — *Aut.* (Chevaliers, 30 janv. 1794 et 1 oct. 1809.) D'arg. à l'arbre de sin., terrassé du même; le champ chapé-ployé de gu., ch. à dextre d'une licorne naiss. d'arg., et à sen. d'une fasce du même, surch. d'une croisette pattée de gu. **C.**: 1° la licorne iss. et cont.; 2° un vol à l'antique de gu., ch. de la fasce de l'écu. **L.** d'arg. et de gu.

Bannisa de Bazan — *Aut.* (An., 19 déc. 1849.) D'arg. à l'arbre de sin., terrassé du même; le champ chapé-ployé de gu., ch. à dextre d'une licorne naiss. d'arg., et à sen. d'une fasce du même, surch. de trois épées d'arg., garnies d'or, dont deux passées en saut. et la troisième br. en pal, les pointes en haut. **C.**: la licorne iss. **L.** d'arg. et de gu.

Bannisa barons de Hohenlinden — *Aut.* (Barons, 19 janv. 1811. M. ét. en 1812.) D'arg. à l'arbre de sin., terrassé du même; le champ chapé-ployé de gu., ch. à dextre d'une licorne naiss. d'arg., et à sen. d'une fasce du même, surch. d'une croisette pattée de gu. Cq. cour. **C.**: la licorne iss. **L.** d'arg. et de gu.

Bannois (le) — *Norm.* Fascé-ondé d'or et d'azur, la première fasce d'or ch. de trois merlettes de gu.

Bannoncourt — *Lorr.* (An., 17 sept. 1517.) Coticé d'or et d'azur de dix pièces; au chef d'arg., ch. de trois croix, doss. **C.**: un lion iss. d'or, entre deux pennons de Bann.

Bannwart — *Soleure.* D'or à une terrasse rocheuse de trois coupeaux d'arg., chaque coupeau sommé d'un pin de sin.; à la fasce d'arg., br. sur le feuillage des pins. **C.**: une terrasse rocheuse de trois coupeaux d'arg., celui du milieu sommé d'un pin de sin. **L.** d'or et de sin.

Bannwarth — *Bav.* (Nob. du St.-Empire, 27 déc. 1787.) Ec.: aux 1 et 4 d'azur au lion naiss. d'arg., mouv. d'un tertre de sin. et supp. une bague d'or; celui du 1 est cont. et supporte la bague de sa patte sen., celui du 4 la supporte de sa patte dextre; aux 2 et 3 de gu. à la barre d'arg., ch. de trois étoiles d'or. Deux cq. cour. **C.**: 1° le lion du 1; **L.** d'arg. et d'azur; 2° une queue de paon au nat., ch. de la barre du 2; **L.** d'arg. et de gu.

Banoncel — *Lorr.* (An., 16 janv. 1542.) D'azur au chev. de gu., acc. en chef de deux croiss. de sa. et en p. d'un léopard du même.

Banoncourt — *Lorr.* (An., 19 sept. 1517.) Burelé d'or et d'azur.

Baños — *Castille.* Parti: au 1 de gu. à la tour d'or; au 2 d'or à un arbre de sin. et un loup pass. de sa., br. sur le pied du fût, le tout soutenu d'un fascé-ondé d'azur et d'arg. de six pièces.

Bans (des) — *Tour.* D'arg. à l'aigle ép. de sa.

Bansa — *Francfort s/M.* D'azur à un serpent en cercle d'or, noué de plusieurs tours. **C.**: un serpent ondoyant d'or, en pal, entre deux prob. coupées alt. d'arg. et d'azur. **L.** d'arg. et d'azur.

Bänsch — *Leipzig* (An., 13 janv. 1871.) De gu. au lion d'or, cour. du même, tenant de sa patte dextre trois épis aussi d'or. Cq. cour. **C.**: le lion, iss., entre deux prob., de gu. et de sa., chacune rayée douze fois d'or, à dextre en barre et à sen. en bande. **L.**: à dextre d'or et de gu., à sen. d'or et de sa. **D.**: DURCH.

Bansière — *Norm., Bourg.* D'arg. au chev. de sa., ch. de trois comètes d'or.

Banson — *Auv.* De gu. au massacre de cerf d'or [V. **Aubusson** comtes **de Banson.**]

Bantegnies — *Art.* De gu. à la bande d'arg., ch. de trois merlettes de sa.

Banton — *France.* D'azur au dauphin d'arg.

Bantry (Baron, vicomte et comte **de**), v. **White** comte **de Bantry.**

Bantzarin de Michnitz — *Allem.* De gu. à un chevalier iss., arm. de toutes pièces d'arg., la visière levée, brandissant de sa main dextre une épée, passant derrière sa tête. Cq. cour. **C.**: le chevalier, iss.

Banville — *France.* De gu. au pal d'arg., accosté de six molettes du même.

Banville de Truteinne — *Norm.* De menu-vair de six tires.

Banyeras — *Esp.* D'or au rencontre de cerf de gu.

Banyuls de Montferré — *Esp., Roussillon.* Fascé d'arg. et de sa.

Banzolo — *Allem.* D'azur à la fasce de gu., acc. en chef d'une aigle de sa., cour. d'or, et en p. d'un banc d'or, supp. une étoile du même. Cq. cour. **C.**: l'aigle. **L.** de gu. et d'azur. **T.**: deux enfants assis de carn., tenant chacun une bannière.

Banzolo — *Allem.* Coupé: au 1 de gu. à un senestrochère arm., mouv. d'une nuée et empoignant un faisceau de trois flèches en barre, les pointes en bas, le tout au nat.; au 2 d'arg. à un tigre héraldique au nat., allé, vomissant des flammes. Cq. cour. **C.**: le senestrochère, iss. de la couronne. **L.** d'arg. et de gu.

Baone (Comtes) — *Vicence.* D'arg. à une pique de gu., arm. d'or, posée en bande.

Baone de Calaone (Comtes) — *Padoue.* D'arg. à une los. de gu., bordée d'or. — *Ou :* D'arg. à une los. de gu., br. sur une quartefeuille du même; entre deux piques d'or, arm. d'azur, en pals.

Baouec — *Bret.* De gu. à une croix nillée d'arg.

Baour — *Bordeaux* (Conf. du titre de baron, 13 janv. 1815.) D'azur au chev. d'arg., acc. en chef de deux épis d'or et en p. d'une aigle ép. du sec.

Bappenberg — *Franconie.* De gu. à une rose d'arg. Cq. cour. **C.**: la rose, entre un vol de gu.

Bapst de Bolsenheim et d'Erstein, v. **Pabst de Bolsenheim et d'Erstein.**

Baptalin — *Lyonnais.* D'azur au château sommé de deux tours couvertes de toits pointus d'or, les tours surmontées de deux coqs du même; ledit château posé sur une terrasse d'arg.

Baptendier — *Savoie.* De gu. au pal d'or, ch. d'un lion de sa. **D.**: DURAT CUM SANGUINE VIRTUS AVORUM.

Baptista (de) — *Genevois.* D'azur à un coeur, acc. en chef de deux étoiles et en p. d'une rose, le tout d'or.

Baptiste — *Bret.*, orig. de *Navarre.* D'or à trois tours couvertes et crén. d'azur, jointes ensemble au moyen d'un mur.

Baquero — *Andalousie.* D'azur à une vache pass.

Google

d'or, sommée d'une bannière d'arg. ch. d'une croix de gu., flottante à dextre; à la bord. de gu., ch. de quatre flanchis d'arg., posés dans les cantons, alternant avec quatre bes. d'or.

Bar (Comtes et ducs **de**) — *Lorr.*, *Champ.* (M. ét.) D'azur semé de croix recr. au pied fiché d'or; à deux bars adossés du même, br. sur le tout.

Bar — *Champ.* D'or à la bande de gu.

Bar — *Limousin.* Fascé d'arg. et de gu.

Bar — *P. d'Osnabruck* (Comtes du St.-Empire, 27 oct. 1720; branche ét. le 23 déc. 1765.) Tranché: au 1 d'arg. à l'ours de sa., coll. d'or, pas sur le tranché; au 2 échiq. de sa. et d'arg. **C.**: sept tailles de sa., posées en éventail (*Cimier ancien*: un écran échiq. d'arg. et de sa.) **S.**: deux tigres blancs tachetées de sa., coll. et enchaînés d'or, la tête posée de front.

Bar — *Han.* (An., 27 mai 1863.) D'azur à une représentation de la constellation de la Grande Ourse, d'arg., posée en bande. Cq. cour. **C.**: une colonne bandée d'arg. et d'azur, cour. d'or, sommée d'une queue de paon au nat. devant laquelle est posée une bande d'arg. **D.**: SEMPER IN EADEM LUCE.

Bär [anciennement **Ursin von Bär**] — *Prusse* (An., 18 janv. 1701.) D'or à l'ours ramp. de sa., arm. d'arg., lamp. de gu., posé sur une terrasse de sin.; le champ chaperonné-ployé: à dextre d'arg. à l'aigle de Prusse, tenant le sceptre et le globe et ch. sur sa poitrine du chiffre F W R d'or, surm. d'une couronne royale du même; à sen. d'arg. à un vase ou ampoule de sin., au couvercle du même orné d'or. Cq. cour. **C.**: l'ours, iss., entre un vol de sa., chaque aile ch. d'une fasce d'arg. **L.**: à dextre d'arg. et de sa., à sen. d'or et de sa.

Bär — *Wurt.* (Nob. du St.-Empire, 13 avril 1804.) D'arg. à l'ours ramp. de sa., tenant de sa patte dextre trois épis effeuillés d'or. Cq. cour. **C.**: l'ours, iss. **L.** d'arg. et de sa.

Bar — *Bav.* (An., 7 fév. 1824.) Coupé: au 1 de sin. au cor-de-chasse d'arg., lié du même, l'embouchure à dextre; au 2 d'or au cor-de-chasse de sa., vir., lié et pavillonné d'arg., l'embouchure à dextre. Cq. cour. **C.**: un faucon au nat., chaperonné de sin. **L.** d'or et de sin.

Bär — *Bâle.* D'or à l'ours ramp. de sa. **C.**: l'ours, iss.

Bar (Comtes) — *Aut.* Ec.: aux 1 et 4 d'or au lion de sa., arm. et lamp. de gu., aux 2 et 3 d'arg. à trois fasces de sa. Cq. cour. **C.**: le lion, iss.

Bar (de) — *P. de Châlons.* D'arg. à la fasce de sa., acc. de trois los. de gu., rangées en chef.

Bar(de) — *Berry.* Tiercé en fasce: d'or., d'azur et d'arg.

Bar (de) — *Lorr.* (An., 15 mars 1590.) D'azur à la fasce d'arg., ch. de trois croisettes pommetées au pied fiché de gu. et acc. de trois bes. d'or. **C.**: un lion iss. d'arg., tenant une croix de l'écu.

Bar (de) — *Forez.* Parti: au 1 de gu. au croiss. tourné d'arg., acc. de huit étoiles du même, rangées en orle; au 2 d'or au chev. d'azur, ch. de trois étoiles du champ. **D.**: INTER SIDERA CRESCET.

Bar (de) de Frejacques — *Bourg.*, *Lang.* D'azur au chev. d'or, acc. de trois étoiles du même.

Bär Edle **von Hütthorn** — *Esthonie* (Nob. du St.-Empire, 20 oct. 1749) De sa a la fasce d'arg., ch. d'un ours pass. du champ et acc de trois étoiles d'or. Cq. cour. **C.**: une pomme de pin, au nat., le sommet en haut, entre un vol de sa., chaque aile ch. d'une étoile d'or. **L.**: à dextre d'arg. et de sa., à sen. d'or et de sa.

Bar de Mauzac — *Genevois.* D'arg. à trois fasces de gu.

Bar de Mauzac — *Lang.* Ec.: aux 1 et 4 d'azur à deux bandes d'or; aux 2 et 3 de gu. au lion d'or.

Bar-Pressale — *France.* De gu. semé de croix recr. au pied fiché d'or; à deux bars adossés du même, br. sur le tout, acc. en chef d'une los. d'arg.

Bar de Rougemaison — *Champ.* D'arg. au chev. brisé de gu., acc. de trois hures de sanglier de sa.

Bar de Schönau — *P. de Juliers* (M. ét. au 17e siècle.) Ec.: aux 1 et 4 coupé d'or sur gu.; aux 2 et 3 d'arg. à deux fasces brét. de gu., acc. en chef de trois merlettes de sa.

Bar-sur-Seine — *Champ.* D'azur à trois bars d'or, posés l'un sur l'autre en demi-cercles; à la bord. comp. de neuf pièces d'or et de sa.

Bar de Vissac (Comtes) — *Auv.*, *Berry.* Parti: au 1 de gu. au croiss. cont. d'arg., acc. de huit étoiles d'or, posées en orle rond; au 2 d'or au chev. d'azur, ch. de trois étoiles d'arg. **S.**: deux bars, au nat. **D.**: BAR SUS BAR.

Baraban — *Genevois.* D'azur à la barre comp. de cinq pièces d'or et de sin., acc. de deux étoiles d'arg.

Barac'h — *Bret.* Ec. d'or et d'azur.

Barac'h — *Bret.* D'or à deux fasces nouées de sa. — *Ou*: les mêmes armes, augmentées de deux fleurs-de-lis du même en chef.

Barac'h de Kerzon — *Bret.* D'arg. au cheval cabré de sa. — *Ou*: De gu. à trois bandes d'or.

Barac'h, v. **Philippes de Barac'h.**

Barachie — *Allem.* Ec.: aux 1 et 4 d'or à la demi-aigle de sa., mouv. du parti; aux 2 et 3 d'azur à deux bras, arm. d'or, accostés, les avant-bras passés en saut, les mains de carn.; acc. de trois fleurs-de-lis d'or, rangées en chef. Cq cour. **C.**: une aigle iss. de sa. **L.**: à dextre d'or et de sa., à sen. d'or et d'azur.

Baradat — *Guyenne*, *Champ.* D'azur à la fasce d'or, acc. de trois roses d'arg.

Baradot — *Franche-Comté.* Coupé: au 1 fascé de gu. et d'or; au 2 de sa. à trois roses d'arg. (d'or.

Baragues — *Lang.* D'azur à la croix de sa., bordée

Barail — *Lorr.* (An., 22 juin 1735.) D'azur à la bande

Barail, v. **Bérail.** (d'or.

Barailhon — *Forez.* D'arg. au lion de gu.; à la bande d'or, br. sur le lion.

Barallie — *Forez.* D'or à trois bandes d'azur.

Barallier — *Forez.* D'azur à la barre d'or, acc. en chef d'un A du même et en p. d'un lis tigé et feuillé d'arg.

Barallon — *Forez.* D'arg. au lion de gu.; à la cotice d'azur, br. sur le tout.

Barájas—*Castille.* D'or à sept lions de gu., 2, 2, 2 et 1.

Baral — *Pic.* De gu. à trois barillets d'or.

Baralle — *Tournai.* D'or à la fasce d'azur, ch. de trois étoiles (*ou* quintefeuilles) du champ.

Baralle *dit* **de Gand** — *Flandre.* D'or à la fasce d'azur, ch. de trois étoiles du champ; à la bord. de gu.

Baraly — *France.* D'or au lion de gu.; au chef d'azur, ch. de trois étoiles du champ.

Baraney — *Lyonnais.* D'azur à sept bes. d'or, 3, 3 et 1; au chef du même.

Barange (Baron de l'Empire) — *France.* D'or à un écusson d'azur en abîme, ch. d'un chev. d'arg. qui est acc. en p. d'une grenade allumée du même.

Barangier — *Franche-Comté* (An., 1503.) D'azur à la fasce d'arg., ch. d'une aigle ép. de sa. et acc. de trois fleurs du sec.

Barangue — *France.* D'azur au chev. d'arg., acc. de trois coqs d'or.

Baranieckl — *Galicie* (Chevaliers autrichiens, 1 fév. 1853.) Les armes de **Sass.**

Baranow — *Esthonie*, *Livonie* (Conf. de nob., 10 sept. 1686.) De gu. au belier d'arg., accorné d'or, pass. sur une terrasse de sin. **C.**: un badelaire d'arg., garni d'or, la garde en bas, et une flèche d'or., arm. et empennée d'arg., la pointe en haut, posés en chev. renv.

Baranow — *Esthonie* (Comte russe, 11/23 juillet 1846.) D'or à la fasce d'azur, acc. en chef d'une aigle ép. naiss. de sa., chaque tête sommée d'une couronne impériale d'or, le tout surm. d'une autre couronne impériale d'or, aux rubans flottants d'azur; la fasce acc. en p. d'une aigle héraldique de sa., soutenue d'un tertre de sin. Sur le tout les armes précédentes de *Baranow*. Trois cq. cour. **C.**: 1° le cimier de *Baranow*; **L.** d'or et de sa.; 2° une aigle ép. de sa., tenant de sa griffe dextre un sceptre d'or et de sa sen. un monde du même, chaque tête sommée d'une couronne impériale d'or, le tout surm. d'une autre couronne impériale d'or, aux rubans flottants d'azur; **L.** d'arg. et de gu.; 3° une étoile (5) d'or, entre un vol de sa.; **L.** d'or et de sa. **T.**: deux chevaliers, arm. de toutes pièces d'arg., celui à dextre appuyant sa main sur une hallebarde renv.

Baranowski — *Pol.* Les armes de **Korwin.**

Baranowski — *Pol.* Les armes de **Lodzia.**

Baranowski — *Pol.* Les armes de **Mirza.**

Barante (Baron **de**), v. **Brugière baron de Barante.**

Baras — *Art.* D'azur à une croisette d'or; au chef du premier, ch. de deux glands du sec., tigés et feuillés de sin.

Baras ou **Barra** — *Art.* D'arg. à la bande d'azur, ch. de trois croiss. du champ.

Barasc — *Gasc.*, *Guyenne.* Coupé: au 1 d'azur au lion léopardé d'arg.; au 2 d'or à la vache pass. de gu.

Barast — *Pic.* D'arg. à la bande de sa.

Barastre — *Norm.* De gu. à l'épée d'arg., surm. d'une étoile du même et accostée de deux autres étoiles aussi d'arg. (**de Barastre.**

Barastre (Marquis **de**), v. **Couronnel** marquis

Barat — *Tournaisis.* D'or à trois pals d'azur.

Barat — *Norm.* D'arg. à la croix ancrée de sa., aj. en carré.

Barat — *Lorr.* (An., 12 nov. 1596.) D'azur à une patte d'ote en pal; au chef d'or, ch. de trois glands de sin., feuillés du même.

Digitized by Google

Barat de Pradines — *France.* Parti de sin. et d'arg.; à une couleuvre ondoyante en pal, de l'un en l'autre, et une croix d'or, iss. de sa gueule.

Baratelli (Barons) — *Aut.* Ec: aux 1 et 4 d'azur à un chien braque courant sur une terrasse de sin., surm. d'une étoile d'or; aux 2 et 3 de gu. à deux pattes d'ours au nat., passées en saut. Sur le tout parti d'or et de sa., à deux palmes de sin., passées en saut., br. sur le parti, entourées d'une couronne de laurier aussi de sin. Trois cq. cour. **C.**: 1° un chien braque ass. et cont. d'arg.; **L.** d'or et d'azur; 2° les meubles du sartout; entre deux prob. coupées d'or sur sa.; **L.** des mêmes émaux; 3° trois pl. d'aut.: d'azur, d'or et de gu.; **L.** d'or et de gu. **T.**: deux anges, hab. de dalmatiques d'arg., la poitrine, les bras et les jambes nues; revêtus d'un voile de gu. qu'ils tiennent d'une main et qui couvre en partie leur corps.

Baratier marquis **de St.-Auban** — *Dauphiné.* D'arg. au lévrier de sa., coll. de gu.

Baraton — *France.* D'or à trois croisettes recr. de sa.

Baraton — *Tour.* D'or à la fasce de fusées de gu. acc. de sept croisettes ancrées de sa., 4 en chef et 3 en p.

Baraton de la Romagère — *Berry.* De gu. à deux fasces d'or, acc. de deux étoiles d'arg. en chef et d'un croiss. du même en p.

Baratta — *Moravie* (Barons, 17 avril 1873.) D'arg. à neuf fleurs-de-lis de sa., 3, 3 et 3. Deux cq. cour. **C.**: 1° un lion iss. et cont. d'or, cour. du même; 2° trois pl. d'aut., une d'arg. entre deux de sa. **S.**: deux lions d'or. **D.**: A DEO NOBILITAS.

Baratta-Dragono — *Moravie* (Chevaliers autrichiens, 11 déc. 1786.) Les armes précédentes, sans supports.

Baratte de Canteloup — *Norm.* De sa. à trois mains dextres d'or.

Baratte de Vergenette — *Norm.* D'azur à l'épée d'arg., garnie d'or, posée en pal, surm. d'une couronne royale du même et accostée de deux fleurs-de-lis aussi d'or [Comp. **Brunet de St.-Maurice, Berdal du Lys, Perthes** et **le Picart du Lys.**]

Baratieri — *Plaisance* (*Italie*). Fascé d'azur et d'arg. de quatre pièces, les deux fasces d'azur ch. de trois triangles renv. d'arg., 2 et 1; au chef d'arg., ch. d'un guidon de gu. à la croix d'arg., flottant à sen., attaché à une trabe d'or posée en bande.

Baratieri — *Lodi.* D'azur à la fasce d'arg., acc. de trois dés du même, les deux du chef marqués chacun de cinq points et celui en p. marqué de six points; le tout acc. d'une fleur-de-lis d'or, posée entre les deux dés en chef.

Baraudin — *Orléanais.* D'arg. à la bande d'azur, ch. d'une étoile de sa. et acc. de trois étoiles du même.

Barault — *France.* D'azur à la croix d'or, cant. de quatre soleils du même.

Barauer — *Bret.* De gu. à la barre d'herm., acc. de deux annelets d'arg.

Barba — *Aragon.* De sin. à l'épée d'arg., garnie d'or, posée en bande; à la bord. d'arg. ch. de quatre épées de sa., posées dans le sens de la bord. et se suivant, celle en chef ayant la pointe à dextre.

Barba — Royaume de *Léon.* Ec. en saut.: aux 1 et 4 d'or à la tour de deux étages d'azur; aux 2 et 3 d'azur à une chaudière d'or.

Barbacovi de Thaj — *Italie* (Comtes du St.-Empire, 30 sept. 1790.) Parti: au 1 d'azur à trois étoiles d'or, rangées en pal; au 2 d'arg. au lion de gu., tenant huit épis d'or. Trois cq. cour. **C.**: 1° le lion du 2, iss. et cont.; 2° une aigle de sa.; 3° un buste d'homme, hab. de gu. au rabat d'arg. **L.**: à dextre d'or et d'azur, à sen. d'arg. et de gu.

Barbadori — *Florence.* Echiq. d'arg. et de gu., de huit traits sur huit.

Barbafust — *Pic.* De gu. au saut. d'azur, semé de fleurs-de-lis d'or, cant. de quatre têtes humaines du même.

Barbais (de la) — *Bret.* D'azur au chev. palé d'arg. et de gu., acc. de trois pommes de pin d'or.

Barbais de Beaulieu (Barons) — *Brab.* D'arg. à trois têtes de chien braque de sa., posées de front. **C.**: un chien braque assis de sa., coll. et bouclé d'or, posé de face. **S.**: deux chiens braque reg. de sa., lancés de gu., coll. et bouclés d'or, chacun tenant une bannière aux armes de l'écu, frangée d'or, attachée à une pique du même. **D.**: APRÈS DIEU LE ROI.

Barbaise — *Bourg.* D'or à la croix de sa., ch. de cinq lis d'arg.

Barbaise — *Tournaisis.* Ec: aux 1 et 4 d'or à la croix de sa., ch. de cinq coquilles du champ; aux 2 et 3 de gu. au saut. d'arg.

Barbamonzillo — *Venise.* De gu.; au chef d'arg., ch. d'un lion iss. d'or.

Barbau — *Forez.* De gu. à une bande d'arg. et une barre d'or, passées en saut.

Barbançois — *Marche, Berry* (Marquis, mars 1767.) De sa. à trois têtes de léopard d'or, arr. et lamp. de gu.

Barbançon (Ducs et princes) — *Brab.* (M. ét.) D'arg. à trois lions de gu., arm., lamp. et cour. d'or. *Cri:* BARBANÇON!

Barbançon (Princes **de**), v. **Ligne** princes **de Barbançon.**

Barbançon (Marquis **de**), v. **du Prat** marquis **de Nantouillet.**

Barbanègre (Baron français) — *Italie.* D'azur au senestrochère, arm. d'or, mouv. du flanc, tenant trois drapeaux d'arg.

Barbani — *Venise.* D'or à six barbes de sa.

Barbanson — *Fl. fr.* D'azur semé de bill. d'arg.; au lion du même, br. sur le tout.

Barbara — *Lorr.* (An., 17 août 1706.) D'azur au chev. d'or, acc. en chef de deux étoiles d'arg. et en p. d'un cygne du même.

Barbara — Comté de *Görz* (*Aut.*) Coupé: au 1 d'or à l'aigle naiss. de sa., mouv. du coupé; au 2 d'azur à trois boules d'arg., 2 et 1, adextrees d'une fiole médicinale et senestrées d'une épée d'arg., garnie d'or. Cq. cour. **C.**: un vol de sa. **L.**: à dextre d'or et de sa., à sen. d'arg. et d'azur.

Barbarani — *Vicence.* D'or à trois fasces vivrées de gu.; au léopard lionné d'arg., cour. d'or, br. sur le tout.

Barbarani — *Vicence.* D'or à trois fasces de gu.; au lion d'arg., br. sur le tout.

Barbarani — *Dalmatie* (Comtes vénitiens, 7 mai 1552; conf. dudit titre, 8 oct. 1818.) D'arg. au lion de sa., arm. et lamp. de gu. **C.**: le lion, iss.

Barbarani [anciennement **Barbanich**] — *Venise, Vicence,* orig. de *Dalmatie* (An., 1665.) D'arg. au lion de sa., arm. et lamp. de gu

Barbarat — *Lorr.* (An., 17 sept. 1704.) D'azur au chev. d'or, acc. en chef de deux étoiles d'arg. et en p. d'une merlette du sec. **C.**: un lion iss. d'or, tenant une palme d'arg.

Barbarigo — *Venise.* D'arg. à la bande d'azur, ch. de trois lions d'or et acc. de six barbes de sa., posées en orle.

Barbaris — *Lorr.* (An., 22 juin 1579.) D'azur au chev. d'arg., acc. en chef de deux pommes de pin d'or et en p. d'un chien barbet assis du même. **C.**: le chien de l'écu.

Barbaris — *Angoumois.* De gu. à un bar nageant d'arg.

Barbarin — Ile de *Mayorque.* Coupé d'un trait, parti de trois autres, qui font huit quartiers: au 1 d'azur à trois abeilles d'or (*Barbarin*); au 2 d'azur à une fleur-de-lis d'arg., et une bord. de gu. (*Vanrell*); au 3 parti, d'arg. à une demi-étoile de sa., et d'or à une demi-fleur-de-lis de gu., tous deux mouv. du parti, accompagnées en p. d'un chevron alésé parti de gu. sur l'arg. et d'azur sur l'or (*Bonnardell*); au 4 d'or à une branche de rosier de sin., feuillée du même, fleurie de trois roses mal-ordonnées de gu. (*Reus*); au 5 d'arg. à une fasce alésée de gu., penchée de sen. à dextre, brét. de quatre pièces opposées, supp. un oiseau à trois têtes au nat. (*Orduña*); au 6 d'or à trois fasces de sa. (*Talladas*); au 7 d'or à trois pals de sa., et une bord. de gu. ch. de huit flanchis d'or (*Olloqui*); au 8 d'azur au palmier arr. d'or, accosté de deux lions affr. du même, ramp. contre le fût (*Juan*). Sur le tout d'azur à trois abeilles d'or (*Barbarin*).

Barbarin (le) du Bost — *Poitou.* D'azur à trois bars nageants d'arg., celui du milieu cont.

Barbarin (le) de Chambon — *Angoumois.* Les armes précédentes.

Barbarin de la Motte — *Limousin.* D'arg. à trois abeilles de sin., acc. en chef d'une étoile de gu.

Barbaro — *Venise, Armes anc.:* D'or à deux bandes d'azur, acc. de deux roses du même. — *Armes mod.:* D'arg. au cyclamor ou orle rond de gu. [Une branche de cette maison porte ces armes posées sur la poitrine d'une aigle ép. de sa. en champ d'or.]

Barbaromano — *Venise.* De gu., chapé d'arg.; l'arg. ch. de deux croisettes pattées d'azur; le gu. ch. d'une grande los. d'arg. surch. d'une troisième croisette pattée d'azur.

Barbasan — *Toulouse.* D'azur aux flammes d'arg. et de gu., mouv. de la p. de l'écu; et un oiseau d'arg., barbé de gu., ess. des flammes; le tout acc. d'un lambel d'or en chef.

Barbato — *Venise.* Coupé: au 1 parti de gu. à une barre d'or et d'azur à une bande d'or; au pal parti de sin. et de gu., br. sur le parti; au 2 de gu. à une barbe de sa. A la fasce d'or, br. sur le coupé.

Barbavara — *Milan.* Coupé: au 1 d'or à l'aigle

Digitized by Google

de sa., cour. du champ; au 2 de gu. à un château crén. d'arg., sommé de deux tours du même, ouv. et aj. du champ. C.: l'aigle du 1, iss. L. d'or et de gu.

Barbay — *Bret.* D'azur à l'épée d'arg., garnie d'or, acc. d'un vol d'arg.

Barbay — *Lorr.* De gu. à trois jumelles d'arg.; à la bord. du même.

Barbazan — *Guyenne.* D'azur à la croix d'or [Par lettres du 10 mai 1434 le roi Charles VII accorda à *Arnaud Guilhem de Barbazan*, dit le Chevalier sans Reproche, la faveur de porter les armes pleines de la maison royale: d'azur à trois fleurs-de-lis d'or. Comp. **Faudoas-Barbazan.**]

Barbazini — *Venise.* D'arg. au chev., acc. en chef à dextre d'un B, à sen. d'un A, et en p. d'un R, le tout de gu.

Barbe — *Angoumois.* D'azur à une tête de vieillard d'arg.

Barbe — *Orléanais* D'or à une tête de bouc de sa.

Barbe (de la) — *Lorr.* (An., 1539.) D'arg. à la fasce dentelée d'azur, acc. de six tourt. de gu.

Barbe (de la) — *France.* D'azur à la fasce d'or, acc. de trois têtes de lion du même, lamp. de gu.

Barbe de la Torterie — *Tour.* D'azur au porc-épic d'arg.

Barbé de Marbois — *Lorr.* (Comte de l'Empire, 1813; marquis, 2 mai 1818.) De gu. au cheval barbe d'or, cabré et cont., et une fasce d'arg., ch. de trois étoiles de gu., br. sur le tout; au fr.-q. d'azur, ch. de trois bandes d'arg.

Barbeau — *Prov.* Coupé: au 1 d'arg. à trois roses de gu.; au 2 de gu. à deux barbeaux affr. d'or, posés en chev.

Barbeck — *Holl.* D'arg. à la fasce partie de sa. et de sin.; à l'ours assis de sa., br. sur la fasce.

Barbena — *Castille.* Coupé: au 1 d'arg. à la croix alésée de gu.; au 2 d'or à cinq panelles de sin., 2, 1 et 2, les tiges en haut.

Barbens — *Esp.* De gu. à un étang d'arg., agité de sa., ch. d'un barbeau nageant d'azur.

Barbent (Comtes **de la**), v. **Forbin** comtes **de la Barbent.**

Barbentane. v. **Puget-Barbentane** et **Robin** marquis **de Barbentane.**

Barber — *Riga* (Nob. du St.-Empire, 31 mai 1786.) Coupé: au 1 d'arg. à trois roses mal-ordonnées de gu.; au 2 d'azur à la moitié supérieure d'une stangue d'ancre renv. (l'anneau en bas), accostée de deux becs d'ancre renversés, le tout d'arg. Cq. cour. C.: une rose d'arg., entre un vol de sa. L.: à dextre d'arg. et de gu., à sen. d'arg. et d'azur.

Barbera — *Catalogne.* Fascé d'arg. et de gu., chaque fasce d'arg. ch. de trois mouch. d'herm. de sa.

Barberé (le) — *Bret.* De sa. à la fasce de gu., ch. d'une étoile d'or, et acc. de trois trèfles du même.

Barbereau d'Augeville — *Lorr.* (An., 7 fév. 1553.) D'or à trois lions de sa.; au chef d'azur, ch. de trois roses d'or.

Barberie ou **Barberye** — *Ile-de-Fr., Poitou.* D'azur à trois têtes d'aigle d'or.

Barberie(de la) — *Bret.* D'azur au lion d'or, tenant une épée d'arg., chargée de trois mouch. d'herm. de sa.

Barberin de Reignac — *Saintonge.* Les armes de **Barberini.**

Barberini (Princes) — *Rome, Florence* (M. ét. le 28 sept. 1722.) D'azur à trois abeilles d'or.

Barberini — *Naples.* D'azur à trois abeilles d'or, acc. en chef de deux clés passées en saut., l'une d'or et l'autre d'arg., br. sur l'ombelle papale d'arg. en pal.

Barberino (da) di Mugello — *Florence.* De sin. au saut. de gu., acc. en chef d'une étoile d'or.

Barberino da Savignac — *Italie.* Parti: au 1 d'arg. à la bande d'azur, côtoyée de deux oeillets de gu., tigés et feuillés de sin.; au 2 d'or à la demi-aigle de sa., mouv. du parti. Cq. cour. C.: trois oeillets de gu., tigés et feuillés de sin. L.: à dextre d'or et de sa., à sen. d'arg. et de gu.

Barberon — *Lyonnais.* De sin. à trois fasces ondées d'arg

Barberot d'Autet — *Alsace, Franche-Comté* (Conf. de nob., 1698.) D'azur à l'aigle d'or, bq. et m. de sa., empiétant une couleuvre mouchetée d'or et de gu., posée en fasce, languée du dernier, tort. en forme de caducée.

Barberye, v. **Barberie.**

Barbesaen — *Bruges.* D'arg. à trois fasces nébulées de gu.

Barbesi, v. **Barbaise.**

Barbets — *France.* D'arg. au boeuf pass. de gu.; au chef du même, ch. d'une clé d'arg., en fasce.

Barbetta — *Venise.* D'or à trois bandes de sa.

Barbette — *Paris.* D'azur au chien barbet d'arg., coll. de gu.; au chef du sec., ch. d'un rameau d'olivier de sin., posé en fasce'

Barbey — *Norm.* Coupé: au 1 fascé d'azur et d'or; au 2 de gu. au lion d'or.

Barbey de Fontenailles — *Norm.* D'azur au chev. d'or, acc. de trois fers de lance du même, ceux du chef renv.

Barbeyrac marquis **de Mauris** — *Prov., Lang.* (Marquis, mai 1753.) D'arg. au cheval barbe de sa.; au chef d'azur, ch. d'un croiss. d'arg. entre deux étoiles d'or. — *Ou:* De gu. au cheval d'arg.; au chef d'azur, ch. d'un croiss. d'arg. entre deux étoiles d'or.

Barbezières [Barbezières-d'Hemerault] — *Angoumois, Saintonge.* D'arg. à trois fusées et deux demies de gu., accolées en fasce. (**abîme**

Barbezieux — *France.* D'or à un écusson d'azur en

Barbi — *Mantoue.* Tranché d'arg. sur or; au lion d'or sur l'arg. et d'azur sur l'or; à la bande de gu., br. sur le tout.

Barbiano princes **di Belgiojoso** — *Milan* (Princes du St.-Empire, 5 août 1769; marquis d'*Este*, 3 mai 1777.) Ec.: au I. c.-éc.: au 1 d'azur semé de fleurs-de-lis d'or, à la bord. de gu.; au 2 d'arg. au lion d'or; au 3 de sin. à une ancre à trois becs d'arg., en bande, la gumène enroulée autour de la stangue; au 4 d'arg à cinq couronnes à l'antique de gu., 2, 1 et 2; et sur le tout de ces quartiers d'arg. à la couleuvre ondoyante en pal de sin., cour. d'or, engloutissant un enfant de carn.; au II. c.-éc.: aux 1 et 4 d'or à une tête de Gérion de carn., cour. à l'antique d'or; aux 2 et 3 d'azur à une gerbe de sin, liée de gu., et sur le tout de ces quartiers d'or à trois pals de sin.; au III. parti: *a.* d'arg. au lion d'or; *b.* éc. de gu. plein et d'arg. à un chaînon ovale de sa.; au IV. parti: *a.* d'azur coupé sur un mur crén. de gu.; *b.* fascé d'arg. et d'azur de six pièces et au chef de gu. ch. d'une coquille d'arg. — Au pal br. sur les grandes écartelures, coupé: *a.* d'azur à une pomme d'or, tigée et feuillée de sin., la tige en bas; *b.* recoupé, d'or à une aigle de sa., sur arg. à trois fasces de gu. et un lion naiss. du même, mouv. de la première fasce. — Sur le tout, br. sur le pal et sur les grandes écartelures, un écusson échiq. de gu. et d'arg., au chef d'arg., ch. d'une croix de gu. Trois cq. cour. C.: 1° une couleuvre ondoyante de sin., cour. d'or, iss. et cont., engloutissant un enfant de carn.; 2° un écran échancré d'arg., ch. d'une croix de gu, les angles ornés de houppes d'arg.; 3° un lion iss. d'or, tenant de sa patte dextre une épée d'arg., garnie d'or. L. d'arg. et de gu. S.: deux lions reg. d'or, cour. du même, tenant chacun une bannière, celle à dextre d'arg. ch. d'une clé d'or en bande et d'une clé d'arg. en barre, passées en saut., surm. de l'ombelle papale de gu.; celle à sen. d'arg. à la croix de gu., acc. dans les quatre cantons des mots LIB — ITAL — AB — EX. — *Manteau* de gu., frangé d'or, doublé d'herm., sommé de la couronne princière.

Barbiano comtes **di Belgiojoso** — *Milanais* (Comtes de *Cunio*, 1251; comtes de *Lugo*, 1411.) Echiq. d'arg. et de gu.; au chef d'arg., ch. d'une croix de gu. S.: deux lions reg. d'or, cour. du même, celui à dextre tenant trois rameaux de laurier de sin., celui à sen. trois palmes du même.

Barbier — *Schiedam.* D'arg. à une force de gu., posée en pal, les bouts en bas.

Barbier — *Liége.* Ec.: aux 1 et 4 d'arg. à la fleur-de-lis d'azur; aux 2 et 3 coupé d'azur sur or, l'or ch. d'une anille d'azur. C.: la fleur-de-lis.

Barbier — *Paris.* D'azur au chev. d'or, acc. de trois roses d'arg.

Barbier — *Norm.* D'azur au chev. d'or, acc. de trois trèfles du même.

Barbier — *Dauphiné.* De gu. à la croix pattée d'or; au chef d'azur, ch. d'une aigle d'arg.

Barbier — *Dauphiné* (An., 1425.) D'azur à trois cannes d'arg.

Barbier — *Lyonnais.* D'or à deux chevaux cabrés et affr. de sa.; au chef d'azur, ch. d'une los. d'arg.

Barbier — *Forez, Lyonnais.* D'azur à une dalle tumulaire d'arg., posée en bande, ch. de deux boucles de gu.

Barbier — *France.* D'azur au chev. d'or, acc. de trois roses du même; au chef d'arg., ch. d'un lion léopardé de sa.

Barbier — *France.* De sin. au sabre d'arg., garni d'or, en pal, acc. en chef de deux molettes d'arg.; à la fasce du même, br. sur le tout, ch. d'une quartefeuille de gu., renfermée dans une mâcle du même; ladite mâcle accostée de deux chev. de gu.

Barbier (le) — *France.* D'arg. à trois mains dextres appaumées de sa.

Barbier — *Alsace* (An., mars 1679.) D'or à trois bandes de gu.; au chef d'azur, ch. de deux épées d'arg.,

Digitized by Google

garnies d'or, passées en saut. — (*Augmentation d'armoiries*, 22 nov. 1697:) Ec.: aux 1 et 4 les armes de 1679; aux 2 et 3 d'azur au cygne d'arg., le vol levé. — (*Ou* Ec.: aux 1 et 4 le cygne; aux 2 et 3 les armes de 1679.

Barbier — *Neufchâtel* (An., 28 juin 1728.) De gu. à la bande d'or, ch. de trois demi-vols de sa. et acc. de trois croisettes du sec., 2 en chef et 1 en p. L'écu bordé d'or. Cq. cour. **C.**: un vol de sa **L.**: à dextre d'or et de sa., à sen. d'or et de gu.

Barbier — *Bâle.* D'azur à trois étoiles d'or, 2 et 1, acc. en p. d'un tertre de sin. **C.**: un étoile d'or, entre deux prob. coupées alt. d'arg. et d'azur, ornées chacune dans son embouchure d'une étoile d'or. **L.** d'arg. et d'azur.

Barbier — *Galicie* (Rec. de nob., 1789; barons, 9 janv. 1886. M. ét.) D'arg. au chev. d'azur, acc. de trois coeurs de gu. Cq. cour. **C.**: un coeur de gu. **L.**: à dextre d'arg. et d'azur, à sen. d'arg. et de gu.

Barbier de la Barge — *Forez.* D'or au chev. de gu., acc. en p. d'un croiss. d'azur; au chef du même, ch. de trois étoiles d'or. (précédentes.

Barbier de Bonrepas — *Dauphiné.* Les armes

Barbier de la Bretonnière — *Bret.* D'azur à un barbeau d'or, posé en bande, acc. en chef d'une étoile d'or et en p. d'un croiss. d'arg. supp. un coeur d'or; au chef du même, ch. de trois roses de gu.

Barbier de Caligmon — *Prov.* Parti: au 1 d'azur à la croix d'arg., cant. de quatre roses d'or (*Barbier*); au 2 d'arg. à la fasce de sin., acc. en chef de deux coquilles de sa. et en p. d'un lion de gu. (*Caligmon*).

Barbier de Charly — *Lyon, Forez.* D'azur au chev. d'or, acc. de trois croisettes du même; au chef du sec., ch. d'une étoile d'azur.

Barbier (le) de l'Escoet — *Bret., Norm.* Ec.: aux 1 et 4 d'arg. à deux fasces de sa. (*le Barbier*); aux 2 et 3 d'or à la fasce d'azur, acc. de trois canettes du même.

Barbier de Felecourt — *Champ.* D'arg. fretté de sin.; au chef de gu., ch. de trois grelots d'or.

Barbier (le) marquis **de Kerjan** — *Bret.* D'arg. à deux fasces de sa. **D.**: VAR VA BUEZ (*Sur ma vie.*)

Barbier de la Rivière — *Alsace.* D'azur au chev. d'or, acc. de trois croisettes au pied fiché du même.

Barbier de Schroffenberg — *Alsace* (Comtes du St-Empire, 13 sept. 1790. M. ét. le 2 janv. 1839.) *Ec.*: *au 1 d'azur au chev., acc. en chef de deux étoiles d'or et en p. d'une fleur-de-lis, le tout d'or; au 2 parti: a. d'or à un tronc coupé et arr. de sa., posé en pal; b. de gu. à une tour d'arg., ouv. et aj. de sa., posée sur un tertre d'arg.; au 3 d'or à trois bandes de gu.; au 4 d'azur à deux épées d'arg., garnies d'or, passées en saut. Sur le tout d'or à l'aigle de sa., bq., m. et cour. du champ.* Trois cq. cour. **C.**: 1° un vol d'azur, l'aile dextre ch. d'un croiss. cont. d'or et l'aile sen. d'un croiss. tourné d'or; **I.** d'or et d'azur; 2° l'aigle du surtout; **I.** d'or et de sa.; 3° les meubles du 2 *b*, la tour et le tertre sommés chacun de deux guidons de gu.; **I.** d'arg. et de gu.

Barbier de la Serre — *Agénais, Champ., Paris, Hainaut*, orig. du *P. de Velay.* D'azur à trois flammes d'or, 2 et 1, et une étoile d'arg. en p.

Barbieri — *Vicence.* D'azur à trois poissons nageants d'arg., l'un sur l'autre.

Barbieri — *Venise, Dalmatie.* D'arg. à un arbre arr. de sin., posé à dextre, et un léopard lionné d'or, arm. et lamp. de gu., posé à sen. Cq. cour. **C.**: le léopard, issant. **I.**: à dextre d'arg. et de sin., à sen. d'or et de sin.

Barbillac l'Eschicault — *Lorr.* (An., 4 sept. 1706; permission de prendre les armes de *Billaut.*) D'arg. à une bande d'azur, acc. en chef d'une hure de sanglier de sa., arr. de gu., arm. d'arg., et en p. d'un treillis de sa.

Barbillat — *Lorr.* (Permission de prendre les armes de *Boucher*, 19 mars 1706.) D'azur à trois têtes de léopard d'arg., lamp. et allumées de gu.; au chef d'or. **C.**: une tête de léopard de l'écu, entre deux cornes d'abondance.

Barbin — *Champ.* D'azur au chev. d'or, acc. de deux roses d'arg. en chef et d'un lion du sec. en p.

Barbin de Broyes — *Champ.* Ec.: aux 1 et 4 d'azur à trois broyes d'or, l'une sur l'autre (*Broyes*); aux 2 et 3 les armes précédentes de *Barbin.*

Barbinger — *Ratisbonne.* D'or (*ou* de gu.) à deux cors-de-chasse de sa., l'un sur l'autre, l'embouchure à dextre. **C.**: les cors, en pals, et affr.

Barbò — *Milan.* De gu. au taureau d'or, pass. sur une terrasse de sin., acc. de trois étoiles du sec., 2 en chef, et 1 entre le taureau et la terrasse. Cq. cour. **C.**: trois pl. d'aut., une de gu. entre deux d'or.

Barbò — *Milan.* Ec.: aux 1 et 4 de gu. au boeuf pass. d'arg., acc. de trois étoiles (8) d'or; aux 2 et 3 parti: *a.* d'azur au lévrier ramp. et cont. d'arg., coll. de gu., bouclé d'or; *b.* coupé d'un palé de gu. et d'or de huit pièces, sur gu. à une colombe d'arg. **C.**: 1° une étoile (8) d'or, entre deux prob. d'arg.; **I.** d'arg. et de gu.; 2° une tête et col de lévrier d'or, coll. de gu., bouclé d'or; **I.** d'or et d'azur.

Barbò (Comtes) — *Milan.* Ec.: au 1 palé d'or et de gu.; aux 2 et 3 d'or à la fasce de gu., ch. de de deux étoiles d'arg.; au 4 palé de gu. et d'or. Sur le tout de gu. au boeuf pass. d'arg., acc. de trois étoiles d'or, le dit boeuf surm. d'un listel d'arg. inscrit des mots AUL OPRA, en lettres de sa. **C.**: un boeuf iss. d'arg. **L.** d'or et de gu.

Barbo-Waxenstein — *Venise, Aut.* (Barons, 1626 ou 1629; comtes du St.-Empire, 10 avril 1674.) D'azur au lion d'arg., lamp. de gu.; à la bande (*ou* fasce) d'or, br. sur le tout. Cq. cour. **C.**: un lion iss. d'arg., lamp. de gu. **L.** d'arg. et d'azur.

Barbolani — *Venise.* Coupé: au 1 d'or à un oiseau d'arg., bq. de gu.; au 2 d'azur à une étoile (8) de gu.

Barbon de Bouchet—*Lang.* Losangé d'or et d'azur.

Barbuniani — *Venise.* D'or à une barbe de sa.

Barbot — *Bret.* D'azur à la croix d'arg., cant. de quatre lions d'or.

Barbot — *Toulouse* (Vicomte, 24 oct. 1825.) D'azur à deux épées d'arg., garnies d'or, passées en saut.; au chef d'or, ch. d'un barbot (poisson) nageant de gu.

Barbot du Closel — *Anv.* D'azur au chev., acc. en chef de deux étoiles et en p. d'une barbe velue, le tout d'arg.

Barbotan — *Prov.* De sin. à trois canards d'arg., rangés en bande.

Barbotte — *France.* De sin. plein.

Barbotte — *Bourg. Armes anc.*: D'azur au barbeau d'arg. — *Armes mod.*: D'azur au chev. brisé d'or, acc. en chef de deux étoiles d'arg. et en p. d'une rose tigée et feuillée, du même.

Barbu (le) — *Bret.* D'or au trècheur ou essonier fleur. d'azur. — *Ou*: les mêmes armes, acc. en chef d'un croiss. de gu.

Barbuot — *Bourg.* De sin. à la fasce d'arg., acc de trois épées d'or.

Barby — *Brandebourg.* D'azur à la licorne saillante de gu. Cq. cour. **C.**: la licorne, iss. **L.** de gu. et d'azur.

Barby de Mühlingen — *P. de Magdebourg* (Comtes. M. ét. le 17 oct. 1659.) Ec.: aux 1 et 4 de gu. à la rose d'arg. (*Rosenburg*); aux 2 et 3 d'arg. à l'aigle de gu. (*Mühlingen*). Sur le tout d'azur à deux bars adossés d'or, acc. de quatre roses du même, 1 en chef, 2 en flancs et 1 en p. (*Barby*). **C.**: 1° un chien cont. d'arg., coll. de gu., assis sur un coussin du même, houppé d'or (*Rosenburg*); **I.** d'arg. et de gu.; 2° un écran octogone, aux armes du surtout, bordé d'arg., les angles ornés de touffes de plumes de paon, mouv. de boules d'or (*Barby*); **I.** d'or et d'azur; 3° un chapeau pointu de gu., retr. d'arg., accosté de deux bâtons, de gu. et d'arg. (*Mühlingen*); **I.** d'arg. et de gu.

Barca — *Raguse.* D'azur à une fasce, acc. de quatorze étoiles, le tout d'arg., sept en chef, dont une au point du chef et les six autres rangées en demi-cercle; et sept en p., 4, 2 et 1. Cq. cour. **C.**: trois pl. d'aut. d'arg.

Barca — *Raguse.* D'azur à trois annelets mal-ordonnés d'arg. Cq. cour. **C.**: trois pl. d'aut. d'arg. **S.**: deux lions d'or.

Barceló — *Iles Baléares.* Sous un ciel au nat., un vaisseau à trois mâts, habillé et équipé, le tout au nat., voguant sur une mer d'azur agitée d'arg. et acc. de trois étoiles (8) d'arg., rangées en chef; la mer ch. en p. d'une tête de Sarasin au nat., posée de front, coiffée d'un turban rayé d'arg. et de gu., le col traversé d'un badelaire d'arg., garni d'or, en fasce, la pointe à dextre.

Barchman-Wuytiers — *P. d'Utrecht* (An., 7 juin 1829.) Ec.: au 1 d'or à trois pals d'azur; au 2 de gu. à une tête de léopard d'or, lamp. du champ; au 3 de gu. à la fleur-de-lis d'arg.; au 4 d'arg. à la fleur-de-lis de gu. Deux cq. cour. **C.**: 1° une tête et col de chien cont. de sa., lamp. de gu., coll. aux armes du 1; **I.** d'or et d'azur; 2° une fleur-de-lis d'arg.; **I.** d'or et de gu. **S.**: à dextre un griffon d'or; à sen. un lion du même.

Barchon, v. **Barzhon.**

Barchou baron **de Penhoën** — *Bret.* (Barons, 16 avril 1830.) D'azur à une corne d'abondance d'or, entre deux étoiles d'arg.; au chef d'herm.

Barcikowski — *Pol., Prusse.* Les armes de **Jasienczyk.**

Barcillon — *Prov.* D'azur à deux flanchis d'or, acc. au point du chef d'une étoile du même.

Barck — *Holl.* D'or à une rose de gu., bout. du champ.

Barck — *Suède* (Barons, 1719. M. ét. en 1743.) Ec.: aux 1 et 4 d'arg. à une grenade de gu., ouv. de sin.,

tigée et feuillée du même; au chef d'azur, ch. d'une étoile (5) d'arg.; aux 2 et 3 d'or à une piramide d'azur. A la croix pattée de gu., br. sur les écartelures. Sur le tout taillé d'azur sur or, au pal de l'un en l'autre. Deux cq. cour. **C.** : 1° un lion iss. d'azur, lamp. de gu., tenant deux flèches d'or, passées en saut.; 2° une fleur-de-lis d'azur, entre deux pl. d'aut. d'or.

Barck — *Suède* (Comtes, 1731.) Coupé de deux traits, parti de deux autres, qui font neuf quartiers: aux 1 et 9 d'arg. à une grenade au nat., attachée à un chicot feuillé de deux pièces de sin.; au chef d'azur, ch. d'une étoile (5) d'arg.; au 2 d'herm., chapé d'azur à deux couronnes d'or; aux 3 et 7 d'or à une piramide d'azur; aux 4 et 6 de pourpre à la bande d'arg., ch. d'une branche de laurier de sin.; au 5 (en forme de surtout) taillé d'azur sur or, au pal de l'un en l'autre; au 8 tranché d'arg. sur gu., au chef d'azur à deux fleurs-de-lis d'arg. Trois cq. cour. **C.**: 1° une couronne d'or, entre deux prob. d'azur; 2° un lion iss. d'azur, lamp. de gu., tenant deux flèches d'or, passées en saut.; 3° une fleur-de-lis d'azur, entre deux pl. d'aut. d'or. **S.**: deux grues au nat., le vol levé.

Barckhaus — *Ile-de-Fr.* D'arg. à un arbre terrassé de sin., et une barrière de gu., br. sur le fût de l'arbre.

Barckhausen — *Francfort s/M.* (An., 1680.) De gu. à un arbre au nat., s'élevant derrière une palissade de trois pieux au nat., réunis par une traverse; le tout soutenu d'une terrasse de sin. Cq. cour. **C.**: un pélican avec ses petits dans son aire.

Barckhausen — *Westphalie.* D'arg. à une échelle de quatre échelons de gu., posée en bande.

Barclay de Pierston — *Ecosse* (Baronet, 2 oct. 1668.) D'azur au chev. d'or, acc. de trois croisettes pattées du même. **C.**: une épée d'arg., garnie d'or. **S.**: deux lions d'arg., semés de tourt. d'azur. **D.**: CRUX CHRISTI NOSTRA CORONA.

Barclay-Steuart — *Ecosse* (Baronet, 1695 et 1698. M. ét.) Ec.: aux 1 et 4 d'or à la fasce échiq. d'azur et d'arg. de trois tires; à la bande de gu., br. sur le tout, ch. de trois fermaux d'arg. et acc. au canton sen. du chef d'un léopard de gu.; aux 2 et 3 de gu. au chev. d'arg., acc. de trois têtes de cigogne d'or. **C.**: un chardon et une rose tigée et feuillée, passés en saut. **S.**: deux cigognes d'arg., bq. et m. de gu. **D.**: JUVANT ASPERA PROBUM.

Barclay de Tolly — *Hambourg* (Nob. de *Suède*, 17 déc. 1648.) D'azur au chev. d'or, acc. en chef de deux croisettes pattées d'arg. et en p. d'une los. du même, taillée à facettes. **C.**: un senestrochère, arm. d'arg., posé sur le coude, tenant une épée d'arg., garnie d'or. **L.** d'or et d'azur.

Barclay de Tolly — *Riga* (Nob. du St.-Empire, 18 sept. 1792.) D'azur au chev. d'or, acc. de trois croisettes pattées du même; l'écu bordé d'or. Cq. cour. **C.**: une croisette de l'écu.

Barclay de Tolly — *Russie* (Comte, 8 oct. 1813; prince, 30 août 1815.) Ec. en saut.: en chef d'or à l'aigle ép. de sa., chaque tête sommée d'une couronne impériale d'or, et surm. d'une autre couronne impériale d'or; l'aigle ch. d'un écusson triangulaire d'azur bordé d'or, ch. de la lettre A du même; à dextre de gu. à une épée d'arg., garnie d'or, en pal: à sen. de gu. à un bâton de maréchal de sin., embouté d'or, en pal; en p. parti: *a.* d'arg. à un canon d'or sur son affût de sa., posé sur une terrasse de sin., ledit canon sommé de quatre drapeaux, alt. d'azur et de gu.; *b.* d'arg. à une tour de deux étages de gu., mouv. de sen., posée sur une terrasse de sin., la porte de sa. ch. d'un lion ramp. d'arg. Sur le tout un écusson d'azur, cour. d'or, ch. d'un chev. d'or, acc. de trois croisettes pattées du même. Trois cq., les 1 et 3 cour., le 2 sommé d'une couronne princière. **C.**: 1° un dextrochère, posé sur le coude, arm. d'arg., tenant une épée d'arg., garnie d'or, en bande; 2° l'aigle ép. de l'écu; 3° un senestrochère, posé sur le coude, arm. d'arg., tenant le bâton de maréchal de l'écu, en barre. **L.**: à dextre d'or et de gu., à sen. d'or et d'azur. **S.**: deux lions reg., au nat. *Manteau* de pourpre, frangé et houppé d'or, doublé d'herm., sommé de la couronne princière.

Barclay de Tolly-Weimarn (Prince) — *Russie.* Ec.: au 1 de gu. à une épée d'arg., garnie d'or, en pal; au 2 de gu. à un bâton de maréchal de sin., embouté d'or, en pal; au 3 d'arg. à un canon d'or sur son affût de sa., posé sur une terrasse de sin., ledit canon sommé de quatre drapeaux, alt. d'azur et de gu.; au 4 d'arg. à un mur crén. de gu., occupant la moitié inférieure de l'écu et soutenu d'une terrasse de sin., ledit mur sommé d'une tour crén. de gu. et percé d'une porte de sa. ch. d'un lion ramp. de gu. Au chef de l'écu d'or, br. sur les écartelures, ch. d'une aigle ép. de sa., tenant de sa griffe dextre un sceptre d'or et de sa sen. un monde du même, chaque tête sommée d'une couronne impériale d'or, surm. d'une autre couronne impériale d'or, aux rubans flottants d'azur, portant sur sa poitrine un écusson aux armes de *Moscau* qui sont de gu. à un chevalier arm. de toutes pièces d'arg., cour. d'or, revêtu d'un manteau flottant d'azur, monté sur un cheval galopant d'arg., bridé et capraçonné d'azur, bordé d'or, tenant de sa main dextre une lance d'or, l'extrémité croisée, le chevalier foulant aux pieds un dragon de sin. percé de ladite lance. Sur le tout des quartiers de l'écu un écusson parti: *a.* d'azur au chev. d'or, acc. de trois croisettes pattées du même; *b.* coupé de sa. sur or, au lion de l'un en l'autre, tenant de sa patte dextre une hache d'arg., emm. d'or. Cinq cq., celui du milieu sommé d'une couronne princière, les quatre autres couronnés. **C.**: 1° un demi-vol cont. d'azur, ch. d'un chev. d'or, acc. de trois croisettes pattées du même; **L.** d'or et d'azur; 2° un dextrochère, posé sur le coude, arm. d'or, tenant une épée d'arg., garnie d'or, en bande; **L.** d'arg. et de gu.; 3° l'aigle ép. du chef, surmontée de la couronne impériale; **L.** d'or et de sa.; 4° un senestrochère, posé sur le coude, arm. d'or, tenant le bâton de maréchal de l'écu, en barre; **L.** d'or et de gu.; 5° un lion iss. coupé d'or sur sa., tenant de sa patte dextre une hache d'arg., emm. d'or; **L.** d'or et de sa. **S.**: deux lions d'or, lamp. de gu. *Manteau* de pourpre, frangé et houppé d'or, doublé d'herm., sommé de la couronne princière.

Barcó — *Hongrie* (Barons, 10 janv. 1795.) Ec.: au 1 et 4 d'or à un arbre terrassé de sin.; aux 2 et 3 de gu. à un mur crén. sommé d'une tour crén., le tout au nat., ouv. du champ. Sur le tout d'azur à une barque d'or à un seul mât, à la banderole d'or, flottante à sen., ladite barque soutenue d'une mer d'arg. Trois cq. cour. **C.**: 1° une aigle cont. de sa., languée de gu., cour. d'or; 2° un chevalier, iss., arm. de toutes pièces d'arg., la visière levée, le casque panaché de trois pl. d'aut., de gu., d'azur et d'arg., supp. de sa main dextre une étoile d'or; 3° un lion iss. d'or, lamp. de gu., tenant une épée d'arg., garnie d'or. **L.**: à dextre d'or et d'azur, à sen. d'arg. et de gu.

Barco — *Esp.* D'or à la croix florencée de gu., acc. de quatre fleurs-de-lis d'azur dans les cantons de l'écu; à la bord. du sec., ch. de huit flanchis du champ [Comp. **Romano.**]

Barcos — *Ile-de-Fr.* Parti d'or et de gu.; au saut. brét. de l'un en l'autre.

Bard — *Auv.* D'azur à une molette d'or, percée de sa.; à l'engrêlure de gu.; et au chef du sec., ch. d'un lambel du troisième.

Bard vicomte **Belmont** — *Irl.* (Baronet, 8 oct. 1644; baron *Bard de Drombey* et vicomte *Belmont*, 1648. M. ét. en 1660.) De sa. au chev. d'arg., ch. de cinq tourt. du champ et acc. de dix martinets du sec., posés 4 et 3 en chef, et 2 et 1 en p. **C.**: une patte de lion d'or, en pal, empoignant une jambe de cheval de sa.

Bardají — *Aragon.* D'or à trois fasces d'azur.

Barde — *Genève.* D'azur au pommier *ou* chêne arr. d'or; au chef émanché d'azur sur or.

Barde (del) — *P. de Liége.* Ec.: aux 1 et 4 d'azur au lion d'or; aux 2 et 3 d'or à la bande d'azur, ch. d'un maillet d'arg., posé dans le sens de la bande.

Barde (de la) marquis **de Marolles** — *Brel., Gâtinais* (Marquis, juin 1661.) Coupé: au 1 d'or à trois coquilles de sa.; au 2 d'azur à une molette d'or.

Bardeau — *France, Aut.* (Comte romain, 1863.) D'or au mulet pass. de sa.

Bardel — *Dauphiné.* De gu. à la couleuvre ondoyante en pal d'or, cour. à l'antique du même.

Bardel — *Prov.* D'azur au serpent d'arg., tort. en rond; au chef de gu., ch. de trois étoiles d'or.

Bardeleben — *Brunswick, Prusse.* De gu. à la hache d'arg., emm. d'or, posée en bande, acc. en p. d'une rose d'arg. Cq. cour. **C.**: une queue de paon au nat., accostée de deux haches d'arg., emm. d'or; le tout entre deux roses d'arg. [Comp. **Barlöwen.**]

Bardeleben — *Lippe.* D'arg. à trois haches d'armes de sa. **C.**: une colonne d'arg., sommée de trois plumes de paon au nat. (*ou* : une hache de l'écu, entre deux pl. d'aut. de sa.; — *ou* : deux pl. d'aut. d'arg., entre deux haches d'armes adossées de sa.) — *Ou* : De gu. à trois haches d'armes d'arg., emm. d'or. **C.**: trois pl. d'aut., une de gu. entre deux d'arg.; accostées de deux haches d'armes adossées d'arg., emm. d'or.

Bardeloos — *Flandre.* D'or à trois trèfles d'azur. **C.**: une tête et col d'aigle d'or, entre un vol, d'or et d'azur.

Bardenfleth — *Dan.*, orig. du *P. de Brème.* De gu. à la fleur-de-lis d'arg. **C.**: la fleur-de-lis, entre deux prob., coupées alt. d'arg. et de gu.

Barderie (de) — *Flandre.* Ec.: aux 1 et 4 d'arg. à trois bandes ondées de sa.; aux 2 et 3 c.-éc., d'arg. à l'aigle de sa., et de gu. à la croix d'arg. **C.:** un oiseau de sa., entre un vol à l'antique, de sa. et d'arg. **L.** d'arg. et de sa.

Bardesius — *Amsterdam* (M. ét.) De sin. à la croix d'or, cant. aux 1 et 4 d'une étoile du même. **C.:** l'étoile.

Bardet — *Auv.* D'azur au chev., sommé d'un lion et acc. de trois étoiles, le tout d'or.

Bardet — *France.* De gu. à la croix ancrée d'arg.

Bardewiek — *Lunebourg.* D'or à un navet à trois racines d'arg., feuillé de sin. **C.:** le meuble de l'écu. **L.** d'arg., d'or et de sin.

Bardi — *Florence.* D'or à cinq los. de gu., accolées en bande, acc. en chef à sen. d'une licorne ramp. du sec. ou d'un écusson d'arg. ch. de trois lions léopardés d'azur, l'un sur l'autre.

Bardi — *Rome.* D'or à cinq los. de gu., accolées en bande, acc. de deux couronnes de laurier de sin.

Bardin — *Lorr.* (An., 28 nov. 1541; rec. de nob., 28 mai 1698.) Ec.: en saut.: aux 1 et 4 de gu. à une sphère d'arg.; aux 2 et 3 d'azur à une croix alésée d'arg. **C.:** une croix alésée d'arg.

Bardin — *Dauphiné.* D'azur à la bande d'or, ch. de trois roses de gu.

Bardin — *Poitou.* De sin. à trois dauphins d'arg.

Bardin d'Origny — *Nivernais.* D'azur au trèfle d'or, soutenu d'un croiss. d'arg., et accosté de deux étoiles du même.

Bardini de Courville — *France.* D'azur à trois bagues d'or, chatonnées de gu.; au chef d'arg., ch. de trois fleurs-de-lis de gu.

Bardolfe ou **Bardolph** — *Norfolk* (Barons, M. ét. en 1166.) D'azur à trois quintefeuilles d'or. Cq. cour. **C.:** une tête de dragon d'or, allée de gu.

Bardon — *Bret.* De gu. à trois coquilles d'or.

Bardon — *Tour.* D'arg. à un bourdon de pélerin de sa., en pal, accosté de deux aigles du même, cour. d'or.

Bardon de Lairaudière — *Tour.* D'azur au dextrochère, mouv. d'une nuée et tenant un étendard, le tout d'arg.

Bardon de Parteville — *Ile-de-Fr., Vivarais.* De sa. à un bourdon de pélerin, en pal, accosté en chef de deux molettes; et une coquille, br. sur le bourdon; le tout d'or.

Bardon barons **de Ségonzac** — *Périgord* (Barons, lév. 1653.) D'or à une aigle de profil de sa., bq. et m. de gu., empiétant un barbeau de sa. et lui becquetant la tête; le barbeau lorré de gu. et mis en fasce sur une rivière d'azur, mouv. de la p. de l'écu; le tout acc. au canton dextre du chef d'une croisette de gu.

Bardoncheche — *Forez.* D'arg. au cheval de gu., bouclé d'or; à la bord engr. d'azur.

Bardoulx — *Limousin.* D'azur à trois molettes d'or.

Bardoulxi — *Venise.* Ec.: aux 1 et 4 de sin. plein; aux 2 et 3 d'or à deux épées d'arg., garnies de gu., passées en saut., les pointes en bas.

Bardonnenche (Comtes) — *Dauphiné.* D'or au treillis de sa., cloué d'or; au chef de sa., ch. d'une aigle naiss. d'or. **D.:** TUTUM FORTI PRAESIDIUM VIRTUS.

Bardonnet de Neuville — *Bourg.* D'azur à la barre d'arg., acc. en chef d'un soleil d'or, mouv. de l'angle dextre, et en p. d'une plante de trois lis du sec., terrassé de sin.

Bardosy — *Hongrie.* D'or au griffon de gu., soutenu d'une terrasse de sin. et tenant une couronne d'or. **C.:** le griffon, iss.

Bardot — *France.* D'azur à trois têtes de léopard d'or; au chef d'arg., ch. d'une croix pattée au pied fiché de sa.

Bardouf — *Norm.* D'arg. à une croix au pied fiché de sa., ch. d'une molette du champ.

Bardouin comtes **de Sausac**, barons **d'Allemans**, marquis **de Sonneville** — *Saintonge, Agénais* (M. ét.) D'arg. au chev. de gu., acc. de trois hures de sanglier de sa., défendues d'arg.

Bardoul ou **Bardouille** — *P. de Liége* (An., 15 janv. 1332.) De gu. à la croix de vair (*Bardoul*). Sur le tout coupé: au 1 d'or à l'aigle naiss. de sa., cour. d'or, mouv. du coupé; au 2 de gu. plein. Cq. cour. **C.:** deux têtes de chien braque adossées d'arg., le col ch. d'une étoile d'azur et coll. d'une couronne de gu. **L.:** à dextre d'arg. et d'azur, à sen. d'arg. et de gu.

Bardoul de Closneuf — *Bret.* D'arg. au lévrier de sa., acc. de trois molettes du même.

Bardoul de la Lande — *Norm.* D'or à trois écrevisses de sa.

Bardoul de Neuville — *Norm.* Parti d'arg. et de gu.; au lion léopardé de l'un en l'autre.

Bardoville — *Norm.* De sa. à la fasce d'or, acc. de trois dards d'arg.; à la bord. du sec.

Bardoville de Surville — *Norm.* D'azur à la croix ancrée d'arg., rayonnante.

Bardoy — *Esp.* D'or à deux massues de gu., arm. d'arg., passées en saut.

Bardtorff — *Franconie.* De sa. à la fasce d'arg., acc. en chef à dextre d'une étoile du même. **C.:** un vol à l'antique de sa., ch. d'une bande d'arg.

Bardtwart — *Allem.* Ec., de gu. plein, et d'or au lion de sa.

Barducci-Cherichini — *Florence* (M. ét. le 11 janv. 1795.) De gu. à six besants-tourteaux, 3, 2 et 1, tiercés chacun en pal d'or, d'azur et d'arg.

Barducci-Ottovanti — *Florence* (M. ét. le 20 mars 1620.) D'or à la fasce de sin., acc. de trois annelets du même.

Bardy — *Lang.* D'azur à un arbre d'arg., accosté de deux chevreuils affr. d'or, ramp. contre le fût; au chef du troisième, ch. de trois châtaignes de sin.

Bardzikowsky — *Prusse orientale.* Les armes de **Jasienczyk.**

Bardzki — *Pol., Prusse.* Les armes de **Saszor.**

Bare (de) — *Flandre.* D'azur à un écusson d'or en abîme, acc. de trois têtes de léopard d'arg.

Bare (de la) — *France.* D'or à la fasce échiq. d'arg. et de sa.; à la bande d'azur, br. sur le tout.

Baré de Comogne — *P. de Namur* (Barons, 14 avril 1827; vicomtes, 1 août 1848.) D'arg. au léopard de gu., cour. à l'antique d'or. Cq. cour. **C.:** un lion iss. de gu., tenant une branche d'olivier de sin. **S.:** deux léopards lionnés de gu., cour. d'or.

Baré de Moisnil (Barons) — *P. de Liége* (M. ét.) De gu. au chev. d'or, acc. en p. d'une molette (5) du même. Sur le tout d'arg. au léopard de gu., cour. à l'antique d'or.

Baré de Velroux — *P. de Liége.* D'arg. au léopard de gu.

Bareau ou **Barraut** — *Zél.* Ec. en saut. de gu. et d'arg.; en chef et en p. une fleur-de-lis d'or sur le gu.

Bareau ou **Barreau** — *France.* D'azur à trois sceptres d'or, posés en barres; à la bande de gu., br. sur le tout.

Bareau de Girac — *Angoumois, Bret.* Ec.: au 1 d'arg. à la fasce de gu.; au 2 d'arg. à la tour de sa.; au 3 de gu. au lion d'arg.; au 4 d'azur à la fasce d'or, acc. en p. d'une étoile du même; au chef denché aussi d'or. Sur le tout d'or au chev. de gu., acc. de trois croiss. du même.

Barels Edle **von Barnheim** — *Aut.* (An., 15 déc. 1835.) Ec.: aux 1 et 4 d'or à l'aigle de sa.; aux 2 et 3 d'azur à une rivière au nat., en bande ondée, acc. de deux étoiles d'or. Cq. cour. **C.:** une étoile d'or, entre un vol de sa. **L.:** à dextre d'or et de sa., à sen. d'or et d'azur.

Barel (van) — *Holl.* De gu. à trois los. d'arg.

Barel (van), v. **von Baeri.**

Barelar — *Tournaisis.* D'azur au chev. d'or, acc. de trois trèfles du même.

Barele (van) — *Flandre.* Fascé de sa. et d'arg., de huit pièces; la deuxième fasce ch. d'une rose de gu. entre deux étoiles de sa., la troisième de quatre bes. d'arg., la quatrième de trois flanchis de gu., la cinquième de quatre bes. d'arg., la sixième de trois flanchis de gu., la septième de trois bes. d'arg.; la huitième fasce pleine.

Barelinghen (Barons **de**), v. **le Secq** barons **de Barelinghen.**

Barellier — *Pic.* D'arg. à la bande crén. d'azur ch. de trois barils d'arg.

Barendrecht (van) — *Holl.* De sa. à deux saumons adossés d'arg. **C.:** un saumon iss. d'arg., entre un vol, d'arg. et de sa.

Barendrecht (van) — *Holl.* D'arg. à la fasce de gu., acc. de quinze bill. couchées de sin., neuf en chef, 3 et 4, et six en p., 3, 2 et 1.

Bärenfels ou **Bernfels** — *Bâle, Alsace* (Rec. du titre de baron, 6 août 1773. M. ét. au commencement du 19e siècle.) D'or à un ours ramp. de sa., langué de gu., soutenu d'un tertre de trois coupeaux de gu. Cq. cour. **C.:** un panache de dix plumes de sa. (en forme de cône), 1, 2, 3 et 4, chaque plume ch. d'un coeur d'or. **L.** d'arg. et de sa., le sa. semé de coeurs d'or.

Bärensprung — *Silésie* (An., 27 janv. 1790 et janv. 1836.) Ec.: aux 1 et 4 d'arg. à l'ours ramp. de sa.; aux 2 et 3 d'azur à la fasce vivrée d'or. Sur le tout d'arg. à l'aigle de Prusse, tenant de sa griffe dextre un sceptre d'or et de sa sen. un monde du même. Deux cq. cour. **C.:** 1° un dextrochère arm., au nat., posé sur le coude, la main gantée d'un gant brunâtre et tenant un

Digitized by Google

marteau au nat.; 2° l'ours du 1, iss. **L.** d'arg. et d'azur.

Bärenstein — *Saxe.* D'arg. à l'ours ramp. de sa. Cq. cour. **C.**: l'ours, iss.

Barentin — *Pic.* D'azur à trois fasces; la première d'or, et les deux autres ondées d'arg.; acc. en chef de deux étoiles d'or.

Barentin de Montchal — *Dauphiné* (M. ét. en 1824.) Ec.: aux 1 et 4 les armes précédentes; aux 2 et 3 de gu.; au chef d'or, ch. de trois molettes (5) d'azur (*Montchal.*)

Barentine — *Jersey.* De sa. à trois aigles d'arg. **C.**: une aigle iss. d'arg.

Barenton — *Pic.* D'azur à trois bandes d'or.

Baresey — *Lorr.* De gu. au lion d'arg., acc. de trois roses du même; à la bord. d'or.

Baresles — *Brab.* D'arg. à l'aigle de gu.

Barestyn — *Holl.* D'arg. au renard pass. de gu., soutenu d'un lambel du même.

Baret (du) — *France.* D'azur à trois fasces d'or, acc. en chef d'une étoile du même.

Baret de Rouvray — *Auv.* D'azur à trois bars d'or. **D.**: TOUT À DIEU ET AU ROI.

Bareta — *Vicence.* D'azur à une tour sommée de deux tourelles d'arg., portillée et aj. de gu., surm. d'un béret d'or doublé de gu., entre les tourelles; ladite tour accostée de deux fleurs-de-lis d'or et posée sur une terrasse du même; au chef d'or, ch. d'une aigle de sa.

Bareige — *Guyenne, Gasc.* D'azur à une aigle de profil, au nat., cour. d'or, ch. sur son estomac d'un soleil aussi d'or, et accostée de deux lions affr. du même.

Baretta — *Vicence.* D'or à un béret ou bonnet de sa. **C.**: trois pl. d'aut., une d'or entre deux de sa. — *Ou:* De gu. à une bande d'or, ch. d'un béret de sa., posé dans le sens de la bande.

Barette — *Lorr.* (An., 1655.) D'azur au cheval cabré d'arg. (depuis la concession du 6 sept. 1660 l'épaule du cheval est ch. d'une croix de Lorraine de gu.)

Baretti — *Italie.* D'herm.; au chef d'arg., ch. d'une croix de Jérusalem d'or. **C.**: un buste de femme, hab. de sa., posé de profil. **L.** d'arg. et d'azur.

Bareu (le) — *France.* D'or au saut. treflé d'azur.

Barexey — *Lorr.* D'azur au lion d'arg., acc. de trois roses du même; à la bord. d'or.

Bärfält — *Suède* (M. ét. en 1766.) D'or à l'ours ramp. au nat. **C.**: une touffe de feuilles d'or. **L.** d'or et d'azur.

Barfleur (Vicomte), v. **Russell** comte **d'Orford.**

Barfod — *Dan.* (M. ét.) D'azur à une jambe humaine d'arg., coupée à la cuisse. **C.**: deux cornes coupées alt. d'azur et d'arg., passées en saut.

Barfod — *Dan.* (M. ét.) D'arg. à trois bill. de gu., appointées et rangées en bande. **C.**: un homme iss., hab. de sa., coiffé d'un chapeau du même, les mains appuyées sur ses hanches.

Barfusé — *Hainaut.* De gu. à la fasce d'arg., ch. de trois poissons nageants de sin.

Barfuss ou **Barfus** — *Pom. Armes anc.:* De gu. à la fasce de sin., ch. de trois pieds humains de carn. Cq. cour. **C.**: un demi-vol aux armes de l'écu. **L.** d'arg. et de gu. — *Armes mod.:* D'arg. semé de gouttes de sang; à une fasce de sin., ch. de trois pieds humains de carn., Cq. cour. **C.**: trois vases à deux anses de gu., remplis chacun d'un lis d'arg., tigé et feuillé de sin. **L.** d'arg. et de gu. — *Ou:* D'arg. à une fasce de sa., ch. de trois pieds humains de carn. **C.**: un vol à l'antique, aux armes de l'écu. **L.** d'arg. et de sa.; *ou* d'arg. et de gu.

Barfuss — *Pom.* (Comtes du St.-Empire, 1699. M. ét. en 1741. Les armes modernes de **Barfuss.**

Barfuss-Falkenburg (Comtes) — *Prusse.* Ec.: aux 1 et 4 de sa. à une croix de Malte d'arg.; aux 2 et 3 d'azur à une roue de six rayons d'arg. Sur le tout les armes modernes de *Barfuss.* Cq. cour. **C.**: un faucon au nat., br. sur trois bâtons fleurdelisés au bout supérieur.

Barfuss-Mengelstein (Barons) — *Prusse.* Ec.: aux 1 et 4 d'or à un chevalier, brandissant une hache d'armes; aux 2 et 3 de gu. à la bande d'azur, ch. d'une licorne d'arg. Sur le tout les armes modernes de *Barfuss.*

Bargagli — *Toscane.* D'arg. à deux fasces de gu., acc et ch. de douze roses de l'un à l'autre, posées 2, 3, 2, 3 et 2.

Bargali — *Italie.* D'arg. à l'aigle ép. de sa., chaque tête cour. d'or, acc. en chef de deux roses de gu.; à la champagne de gu., ch. de trois roses rangées d'arg.

Bargany (Lord), v. **Hamilton** lord **Bargany.**

Barge (de la) — *Auv., Dauphiné.* D'arg. à la bande de sa.

Barge (de la) — *Champ.* D'arg. à la bande de sa., acc. en chef d'une couronne du même.

Barge (de la) de la Pra — *Forez, Auv. Armes anc.:* De gu. à la fasce échiq. d'or et d'azur; au chef d'or, ch. d'un lion léopardé de sa. — *Armes mod.:* D'arg. à la bande de gu. *ou* de sa. (on ajoute quelquefois trois étoiles d'arg. sur la bande.) **C.**: une tête d'aigle de sa.

Barge (de la) de Ville — *Lorr.* D'azur plein.

Bargedé — *Nivernais.* De gu. à la bande d'or, ch. d'un lion de sa. et acc. de trois croisettes du sec., 2 en chef et 1 en p.

Bargen — *Hambourg.* D'arg. à un pélerin, posé de profil, hab. de sa., coiffé d'un chapeau du même, les pieds nus, tenant de sa main dextre un bâton à tête recourbée et de sa sen. un rosaire. Cq. cour. **C.**: un vol, de sa. et d'arg.

Barges de Merlieu — *Forez.* Ec.: aux 1 et 4 palé d'or et de gu.; aux 2 et 3 d'azur plein. **C.**: une tête de lion.

Barges de Ste.-Agathe — *Forez* (M. ét. en 1467.) Les armes précédentes.

Bargeton — *Lang.* (An., nov. 1533; conf. de nob., 18 avril 1672.) D'azur au chev. d'or, acc. en p. d'une rose d'arg.; au chef du même, ch. de trois croisettes de gu.

Bargetzi — *Soleure.* D'arg. à une fasce voûtée émanchée de gu. sur or, bordée d'or, acc. en chef d'une couronne d'or doublée de gu., et en p. d'un tertre de sin. **C.**: une chouette au nat. **L.**: à dextre d'or et de gu., à sen. d'arg. et de gu.

Barghen — *Bade* (Nob. du St.-Empire, 27 juin 1806.) D'azur à la barre d'or, acc. en chef d'une rose du même et en p. d'un bras arm. d'arg., mouv. de la barre, la main empoignant trois épis d'or. Cq. cour. **C.**: trois pl. d'aut., une d'or entre deux d'azur.

Barghon — *France.* D'azur au chev. d'or, acc. de trois colombes d'arg., les deux du chef affr.

Barghon des Chapelles — *France.* Parti: au 1 d'azur au cygne d'arg., bq. et m. de sa.; au chef de gu., ch. de trois molettes d'or; au 2 de gu. à deux barres d'or, ch. chacune d'un jonc de sin.

Barghon de l'Echerolles — *France.* De gu. à un épi d'or, tigé et feuillé du même, en pal, becqueté par deux colombes affr. d'arg. et soutenu d'un coq d'or, le pied dextre levé.

Barghon de Fort-Rion — *France.* De gu. à deux barres d'or, ch. chacune d'un jonc de sin.

Bargibant — *Tournaisis* (An., 13 juin 1661.) D'azur à une rose d'or; au chef du même, ch. de trois étoiles (*ou* molettes) de gu. **C.**: une tête de More, tort. d'arg.

Barham (Baron), v. **Noel** comte **de Gainsborough.**

Bariasson — *Orléanais.* D'azur au lion d'or, cour. du même.

Bariatinski (Princes) — *Russie.* Parti: au 1 d'or à l'aigle de sa.; au 2 de gu. à un ange d'arg., tenant une épée flamboyante du même.

Barich, v. **Balderich** *dit* **Barich.**

Baril — *Norm.* Coupé: au 1 d'arg. à l'épervier de gu.; au 2 d'azur au lion léopardé d'arg.

Bariller (le) — *Bret.* D'arg. au chev. d'azur, acc de trois trèfles de sin.

Bariller (le) du Lac — *Bret.* D'azur au chev. d'or, acc. en chef de deux coeurs du même et en p. d'un croiss. d'arg.

Barillet — *Franche-Comté* (Réh. de nob., 1589.) D'azur à trois barillets couchés d'or.

Barillière — *Bret.* D'arg. à trois meriettes de sa.

Barillière (de la) — *Bret.* D'or à la croix de gu., cant. de quatre lions du même.

Barillet — *Genève.* Coupé: au 1 d'arg. à deux pals de gu.; au 2 de gu. à une étoile (6) penchée d'or.

Barillon — *Auv., Ile-de-Fr.* D'azur au chev. d'or, acc. en chef de deux coquilles du même et en p. d'une rose d'arg.

Barillon d'Amoncourt — *Auv.* Ec.: aux 1 et 4 d'azur au chev., acc. en chef de deux coquilles et en p. d'une rose, le tout d'or (*Barillon*); aux 2 et 3 de gu. au saut. d'or (*Amoncourt*).

Barillon de Bonnefons — *Anjou, Poitou, Bret.* De gu. à trois barillets couchés d'or, cerclés de sa.

Barillon la Coste — *France.* D'arg. au lion de gu.; à la bande d'or, br. sur le tout.

Barillon de Mancy — *Auv.* Ec.: aux 1 et 4 d'azur au chev., acc. en chef de deux coquilles et en p. d'une rose, le tout d'or (*Barillon*), aux 2 et 3 d'azur au coq d'or, barbé, crêté et m. de gu., la patte dextre levée.

Barillon de Morangis — *Auv., Bret.* Les armes de **Barillon d'Amoncourt.**

Barin marquis **de la Galissonnière** — *Bret.* (Vicomte de *Lessongère*, 1641; vicomte de *la Jaunière* et d'*Alensac*, marquis de *Boisgeffroy*, janv. 1644; marquis de *la Galissonnière*, sept. 1658; baron de *Monborret*, nov. 1671; marquis de *la Grande-Guerche*, août 1701.) D'azur à trois papillons d'or.

Baring — *Han.* (Barons, 15 juin 1832. M. ét. le 27

fév. 1848.) D'arg. à une tête et col d'ours de sa., bouclée du même, lamp. de gu. **C.:** le meuble de l'écu. **S.:** à dextre un lévrier au nat., coll. de gu., bordé et bouclé d'or; à sen. un lion d'or. **D.:** FIDES ET SINCERITAS.

Baring baron **Ashburton** — *Hampshire* (Barons, 10 avril 1835.) D'azur à la fasce d'or, acc. en chef d'une tête et col d'ours, au nat., emmuselée d'or. **C.:** une étoile d'or semée de mouch. d'herm. de sa.; entre un vol d'arg. **S.:** deux ours, au nat., emmuselés, coll. et enchaînés d'or, l'épaule ch. d'une croix pattée au pied fiché du même. **D.:** VIRTUS IN ARDUIS.

Baring comte **de Northbrook** — *Hampshire* Baronet *Baring de Larkbeer*, 29 mai 1793; baron *Northbrook de Stratton*, 4 janv. 1866; vicomte *Baring* et comte de *Northbrook*, 10 juin 1876.) Ec.: aux 1 et 4 d'azur à la fasce d'or, acc. en chef d'une tête et col d'ours au nat., emmuselée d'or (*Baring*); aux 2 et 3 de gu. à trois harengs d'arg., en pals, 2 et 1, acc. en abime d'une croix pattée au pied fiché d'or et entourés d'une orle de croix recroisettées du même (*Herring*). **C.:** une étoile d'or, semée de mouch. d'herm. de sa.; entre un vol d'arg. **S.:** deux ours, au nat., emmuselés d'or, coll. d'une chaîne d'or à laquelle est suspendu un écusson de gu., celui à dextre ch. d'une herse sarasine d'or et celui à sen. d'un palmier de sin. terrassé du même. **D.:** PROBITATE ET LABORE.

Baring de Wallerode — *Luxemb.* (Conf. du titre de chevalier du St.-Empire, 2 sept. 1717.) D'or à la croix de gu., posée en bande, la traverse alésée, acc. de six flammes au nat., posées en orle. Cq. cour. **C.:** une flamme au nat., entre deux prob. d'or.

Bäringen (Comtes) — *Saxe.* D'arg. au mur crén. de gu., maçonné de sa., posé en bande, ouv. d'or, acc. d'un ours de sa., coll. et cour. d'or, pass. sur les créneaux. Cq. cour. **C.:** l'ours, iss.

Barion de Zelithal — *Aul.* Coupé: au 1 parti: *a.* d'arg. à une main jurante de carn., parée de gu.; *b.* d'azur à l'étoile d'arg.; au 2 de gu. au lion d'or. Cq. cour. **C.:** un vol d'azur, chaque aile ch. d'une étoile d'arg. **L.** à dextre d'azur et d'arg., à sen. de gu. et d'arg.

Barisani — *Trévise.* D'or à la bande de sa., ch. de trois roses du champ.

Barisani — *Bav.* (Inc. dans la nob. bav., 29 oct. 1815. D'or à la bande de sa., bordée d'arg., ch. de trois roses du champ; l'écu bordé de sin. **C.:** un panache de plumes de coq de sa.

Bariscaldo — *Venise.* Coupé d'un bandé d'arg. et d'or, sur un bandé d'arg. et d'azur; à la fasce d'arg., br. sur le coupé, ch. de trois croisettes pattées de gu.

Bariseau — *Tournaisis.* Ec.: aux 1 et 4 d'or à une aigle ép. naiss. de sa.; aux 2 et 3 d'azur à trois bandes d'arg.

Barisien — *Lorr.* (Rec. de nob., 10 déc. 1540.) D'azur à une rose d'arg., bout. de gu., tigée et feuillée de sin., liée d'un lacs d'amour d'or; au chef papelonné d'arg. de trois pièces

Barisoni — *Padoue.* D'or à une bande écaillée d'arg. dans la direction de la bande, chaque écaille ch. d'une mouch. d'herm. de sa.; la bande bordée de sa.

Barisoni — *Italie, Iles ioniennes.* D'azur à une tour d'arg. à sen., posée sur une terrasse de sin., sommée d'une bannière de gu., dont la trabe est passée dans une couronne d'or; au lion d'or, cour. du même, s'appuyant sur la tour et surm. d'un étoile d'or.

Barisy — *Bret.* D'arg. à trois bures de sanglier de sa.

Barisy — *Lorr., Franche-Comté.* De gu.; au chef d'arg., ch. de deux têtes de More, tort. d'arg.

Baritault — *Gasc.* Ec.: aux 1 et 4 de gu. au pont d'arg., aux 2 et 3 d'azur à l'aigle d'or.

Baritel — *Lyonnais.* D'azur au chev. d'arg., ch. d'une fleur-de-lis du champ.

Barizanello — *Venise.* De gu. à deux pals d'arg.; au chef d'or, ch. de trois étoiles (8) du champ.

Barizani — *Venise.* D'azur à quatre bandes vivrées d'or.

Barjac — *Dauphiné.* De gu. à sept fusées d'arg., 3, 3 et 1.

Barjac (Comtes) — *Lang.* Ec.: aux 1 et 4 d'azur au mouton ramp. d'or; aux 2 et 3 parti: *a.* de gu. au lévrier ramp. et cont. d'arg., cour. d'or; *b.* d'azur au dauphin d'or, la tête en bas, et au chef de gu., ch. de trois étoiles d'or. — *Ou:* Ec.: aux 1 et 4 d'arg. à quatre têtes de More, tort. du champ; aux 2 et 3 de gu. à quatre pals d'or. Sur le tout d'azur (une branche porte de gu.) au mouton pass. d'or, acc. en chef d'un croiss. d'arg.

Barjac de Castelbone — *Lang.* D'azur au bélier sautant d'or, coll. du même, acc. en chef d'un croiss. d'arg.

Barjac de Rochegude — *Lang.* D'azur au bélier effaré d'or, coll. du même.

Barjot barons **de Cholet** — *Franche-Comté, Tour.* D'azur au griffon d'or, acc. au canton dextre du chef d'une étoile du même. **C.:** une tête de licorne au nat. **S.:** deux lions, au nat.

Barjues — *Lyonnais.* D'azur à la fasce d'or, ch. d'une couronne de laurier de sin. et acc. en p. d'une médaille d'or à l'antique.

Barkentin, v. **Berkentin.**

Barker de Bocking-Hall — *Suffolk, Irl.* (Baronet, 29 mars 1676. M. et le 22 oct. 1818.) Coupé-nébulé d'azur sur sa.; à trois martinets d'or, 2 sur l'azur et 1 sur le sa.; au canton d'herm. **C.:** un ours assis d'or, coll. de sa.

Barker de Bushbridge — *Surrey* (Baronet, 24 mars 1781. M. ét. le 14 sept. 1789.) Divisé en chev. d'or sur sa.; au lion de l'un en l'autre; au canton d'azur, ch. d'une fleur-de-lis d'or. **C.:** un griffon iss., tenant de sa patte dextre une épée.

Barker de Grimston-Hall — *Suffolk* (Baronet, 17 mars 1622. M. ét. le 3 janv. 1766.) Coupé-nébulé de sin sur sa.; à trois martinets d'or, 2 sur le sin. et 1 sur la sa.; au canton d'herm. **C.:** un ours assis d'or, coll. de sa.

Barker de Hambleton — *Rutlandshire* (Baronet, 9 sept. 1665. M. ét. en 1708.) Coupé-nébulé d'or sur azur; à trois martinets de l'un à l'autre. **C.:** un ours assis, au nat.

Barker de Lyndon — *Rutlandshire* (Baronet, 1664. M. ét.) Coupé-nébulé de sa. sur or; à trois martinets de l'un à l'autre. **C.:** un ours assis, au nat.

Barkham de South-Acre — *Norfolk* (Baronet, 28 juin 1623. M. ét. au mois de déc. 1695.) Palé d'arg. et de gu.; au chev., d'or, br. sur le tout. **C.:** deux bras, arm. au nat., lisérés d'or, les mains tenant ensemble un faisceau de quatre flèches, empennées d'arg., liées d'or.

Barkham de Walsflete — *Lincolnshire* (Baronet, 21 juillet 1661. M. ét. le 13 fév. 1711.) Les armes précédentes.

Barkhaus *dit* **Wiesenhütten** — *Francfort s.-M., Ile-de-Fr.* (M. ét. en 1826.) Ec.: aux 1 et 4 d'or à une aigle de profil de sa., ess., soutenue d'un tertre de sin., celle du 1 cont.; au 2 d'azur à une étoile d'or, soutenue d'un tertre de sin.; au 3 d'azur à un cheval cont. d'arg., pass. sur une terrasse de sin. Sur le tout de *Barkhaus*, qui est d'arg. à un pommier de sin., s'élevant de derrière une barrière de gu. Deux cq. cour. **C.:** 1° un homme iss. et cont., hab. d'azur, coiffé d'un bonnet albanais du même, tenant de sa main sen. levée un bâton; le tout entre un vol de sa.; **L.** d'or et de sa.; 2° un lévrier au nat., coll. de gu., assis entre deux prob., coupées alt. d'azur et d'arg.; **L.** des deux derniers émaux [V. **Barckhaus** et **Barckhausen.**]

Barko, v. **Barcó.**

Barkóczy de Szala — *Hongrie* (Comtes, 8 déc. 1687; branche ét. le 17 mars 1872.) Ec.: aux 1 et 4 de gu. au lion d'or, cour. du même, soutenu d'une couronne aussi d'or, et tenant un guidon d'azur ch. d'une étoile d'or, attaché à une lance du même, flottant au-dessus de la tête du lion; le lion du 1 cont.; aux 2 et 3 d'azur à un chérubin d'or, cour. du même. Deux cq. cour. **C.:** 1° le chérubin du 2; **L.** d'or et de gu.; 2° le lion du 4, iss.; **L.** d'or et d'azur. **S.:** deux lions d'or, cour. du même.

Barkóczy de Szala (Barons) — *Hongrie.* Ec.: aux 1 et 4 de gu. au lion d'or, cour. du même, soutenu d'une terrasse de sin., et tenant un guidon coupé d'arg sur gu., flottant au-dessus de la tête du lion; le lion du 1 cont.; aux 2 et 3 d'azur à un chérubin de carn., aux cheveux blonds, cour. d'or, aillé du même.

Barlaeus, v. **van Baerle.**

Barlatier — *Prov.* D'azur à la croix alésée d'or, cant. de quatre étoiles du même.

Barlemont — *P. d'Ypres.* D'azur à la fasce d'or, acc. de deux fleurs-de-lis du même, 1 au canton dextre du chef et 1 au canton sen. de la p.

Barlet — *Bourg.* D'or au lion de sa., arm. et cour. de gu.

Barlet — *Lyonnais.* D'azur au lion d'or; à la fasce de gu., br. sur le tout et ch. de trois bes. d'arg.

Barlet — *Prov.* (An., 1816.) D'azur au lion d'or, soutenu d'un croiss. d'arg.; au chef du même, ch. d'un coeur de gu. entre deux étoiles d'azur.

Barli — *Beauvoisis.* D'arg. à la fasce de gu., ch. de trois bes. d'or et acc. de trois fleurs-de-lis au pied coupé du sec.

Bärlocher — *St.-Gall.* D'azur à un ours pass. de sa., iss. d'une grotte d'arg., le tout soutenu d'une terrasse du même. **C.:** un panache de trois pl. d'aut d'arg., sommé de cinq roses d'azur, bout. d'or, tigées et feuillées d'arg. **L.** d'arg. et d'azur.

Barlot — *Poitou.* De sa. à trois croix pattées d'arg.

Barlow de Fir-Grove — *Surrey* (Baronet, 29 juin 1803.) D'arg. au chev. engr. de gu. acc. de trois

Digitized by Google

croix recr. au pied fiché d'azur, et ch. de deux lions pass. et affr. d'or soutenant une couronne à l'antique du même, le chev. surm. d'une branche d'olivier de sin. et d'une palme du même, passées en saut. Cq. cour. **C.:** un lion iss. d'arg., tenant une croix recr. au pied fiché d'azur, adextré d'une branche d'olivier et senestré d'une palme. *Legende:* DILIGE PACEM. **T.:** deux anges, cour. à l'antique d'or, hab. d'arg.; celui à dextre tenant de sa main dextre une balance d'or et de sa sen. un livre ouv.; celui à sen. tenant de sa main dextre levée une branche d'olivier et de sa sen. un rouleau de parchemin. **D.:** SIS PIUS IN PRIMIS.

Barlow de Slebetch — *Lancashire* (Baronet, 13 juillet 1677. M. ét. vers 1775.) D'arg. au chev. engr. de sa., acc. de trois croix recr. au pied fiché du même et ch. de deux lions pass. et affr. d'arg. **C.:** un lion iss. d'arg., tenant une croix recr. au pied fiché de sa.

Barlöwen — *Esthonie.* D'azur à une hache d'arg., emm. d'or, posée en barre, le fer en bas, le tranchant à sen., senestrée d'une rose du sec. Cq. cour. **C.:** un panache de trois pl. d'aut. d'arg., accosté de deux haches du même, emm. d'or, le tranchant à l'ext. [Comp. **Bardeleben.**]

Barly — *Art.* De sa. à trois jumelles d or.

Barmayer de Barlenkhofen — *Holl., Indes néerlandaises* (Nob. du St.-Empire, 29 mai 1679.) De gu. à un ours ramp. d'or, soutenu d'un tertre de trois coupeaux de sin., tenant de sa patte dextre une épée d'arg., garnie d'or. Cq. cour. **C.:** les meubles de l'écu, entre un ramure de cerf, la corne dextre de gu. et celle à sen. d'arg., chaque corne chevillée de cinq pièces. **L.** d'arg. et de gu.

Barme — *Ile-de-Fr.* D'azur à la bande d'arg., ch. de trois roses de gu.

Barmen — *P. de Juliers.* D'arg. à la fasce de sa., acc. en chef d'un lion naiss. de gu., mouv. de la fasce.

Barmentloe (van) — *Gueldre, Overyssel, Westphalie.* D'arg. à deux huchets de sa., vir. du champ, passés en saut. ou en double saut., les embouchures en bas. Cq. cour. **C.:** un vol de sa.

Barnaart — *Harlem* (An., 27 sept. 1817.) Ec.: aux 1 et 4 échiq. de sin. et d'arg., de quatre tires; aux 2 et 3 de gu. au lion cont. d'or. Cq. cour. **C.:** le lion. **L.** d'or et de gu. **S.:** deux lions de gu.

Barnaba — *Bruxelles* (Nob. du St.-Empire, 1 déc. 1714.) D'azur à deux mains de carn., parés de gu., rebr. d'arg., mouv. des flancs et tenant ensemble une ancre renv. d'arg. **C.:** trois pl. d'aut., une d'azur entre deux d'arg. **L.** d'arg. et d'azur.

Barnabé — *Anjou.* D'azur à un écusson de sa. en abime, acc. de trois fleurs-de-lis d'or, ledit écusson ch. d'un lion d'arg., arm., lamp. et cour. d'or.

Barnaert — *Holl.* D'arg. à une fasce de gu., ch. d'un lion naiss. d'or et acc. de quinze bill. couchées d'or, 5 et 4 en chef, et 3, 2 et 1 en p.

Barnardiston de Brightwell — *Suffolk* (Baronet, 11 mai 1663. M. ét. le 21 sept. 1712.) D'azur à la fasce vivrée d'herm., acc. de six croix recr. d'arg. **C.:** une tête d'âne d'arg.

Barnardiston de Ketton — *Suffolk* (Baronet, 7 avril 1663. M. ét. vers 1750.) Les armes précédentes.

Barnaud — *Dauphiné* (An., 1584.) D'azur au bâton écoté d'arg., posé en bande.

Barnekow — *Suède* (Barons, 1751.) Ec.: aux 1 et 4 d'or à deux bandes d'azur; au 2 de sa. à une crosse épiscopale d'arg., posée en pal, enflant une couronne d'or; au 3 d'arg. à la fasce échiq. de sa. et d'arg., acc. en chef de deux bes. d'or et en p. d'une étoile d'azur. Sur le tout un écusson ovale d'arg., cour. d'or, ch. d'un bélier naiss. de gu., cour. d'or. Deux cq. cour. **C.:** 1° un bélier iss. de gu., entre deux pl. d'aut. d'arg.; 2° une demi-ramure de cerf d'arg., adextrée d'un demi-vol cont. d'arg. à la fasce de gu., ch. d'un bes. d'or, et senestrée d'une prob. d'arg., ornée à l'ext. de trois pl. d'aut. d'arg., dont une dans l'embouchure. **S.:** à dextre un lion reg. de sa., lamp. de gu., cour. d'or; à sen. une aigle reg. d'arg., languée de gu., cour. d'or, le vol levé.

Barnekow — *Suède* (Comtes, 1816.) Ec.: aux 1 et 4 d'or à deux bandes d'azur; au 2 de gu. à une crosse épiscopale d'or, posée en pal, enflant une couronne du même; au 3 coupé, de gu. à deux roses d'or, sur arg. à une étoile d'azur, et une fasce échiq. de sa. et d'or, br. sur le coupé. Sur le tout un écusson ovale d'arg. cour. d'or, ch. d'un bélier naiss. de gu., cour. d'or. Trois cq. cour. **C.:** 1° une demi-ramure de cerf d'azur, adextrée d'un demi-vol d'or, ch. d'une fasce de gu., surch. d'une rose d'or, et senestrée d'une prob. de sa., ch. d'une fasce d'arg. et ornée à l'ext. de trois plumes de paon au nat.; 2° un bélier iss. de gu., cour d'or, entre deux pl. d'aut. d'arg.; 3° un lion iss. de gu., supp. de sa patte dextre une couronne d'or et tenant de sa sen. un sceptre d'or. **S.:** à dextre un lion reg. de sa., lamp. de gu., cour. d'or; à sen. une aigle reg. de gu., cour. d'or, le vol levé.

Barnekow — *Pom.* (Branche de Kubbelkow.) D'arg. au bélier naiss. de gu. **C.:** le bélier iss., entre deux plumes de paon au nat. [Dans les armes de la branche de Raiswieck, le bélier, tant dans l'écu que sur le casque, est cour., et les plumes de paon sont remplacées par deux pl. d'aut d'arg. — La branche élevée au rang de baron, le 25 avril 1825, porte les armes de la branche de Kubbelkow, à la seule différence que le cq. est cour.]

Barner, Berner ou **Börner** — *Mecklembourg* (Ren. de nob., 1721.) D'azur à un senestrochère, arm d'arg., iss. d'une nuée mouv. du flanc., et tenant en flambeau allumé au nat. en barre. **C.:** une grenade de sa., allumée d'or, devant de trois drapeaux, d'azur, d'arg. et de gu., les deux premiers flottant à dextre, le troisième flottant à sen. **L.:** à dextre d'arg. et d'azur, à sen. d'arg. et de gu.

Barner — *Prusse, Dan.* D'azur à un senestrochère, arm. au nat., la main gantée d'or tenant une chandelle allumée du même. **C.:** une grenade allumée, entre trois pennons de gu. à la croix d'arg., dont deux flottant à sen. [Quelques branches de cette famille ont remplacé la grenade par une roue de gu. ou par une queue de paon.

Barnet — *Lorr.* (An., 22 avril 1567.) Bandé contre-bandé d'or et d'azur, de six pièces. **C.:** un dragon volant, tenant un besant d'or.

Barneveld (van) — *Holl.* Coupé: au 1 d'arg. à une feuille de houx de sin., mouv. de la ligne du coupé: au 2 de sa. plein.

Barneveld ou **Barnevelt (van)** — *Amsterdam, Gueldre, Overyssel.* De gu. à la croix ancrée d'arg. **C.:** un panier de fer duquel sortent des flammes, au nat. [V. **van Oldenbarneveld.**]

Barnevelt (van) — *Gorinchem.* De gu. à la croix ancrée d'arg. Sur le tout d'azur à trois étoiles d'or. (*Ou:* Coupé: au 1 de gu. à la croix ancrée d'arg.; au 2 d'azur à trois étoiles d'or.) Brl. d'or et d'azur. **C.:** un panier de fer duquel sortent des flammes, au nat. **L.** d'or et de gu.

Barnevelt — *Angl.* D'arg. au cerf de gu., soutenu d'une terrasse de sin. et se désaltérant dans une rivière au nat. **C.:** un cerf iss. de gu.

Barnewall de Crickstown-Castle — *Irl.* (Baronet, 22 fév. 1622.) D'herm., à la bord. engr. de gu. **C.:** un faucon d'arg., s'ess. d'un panache de cinq plumes: d'or, de gu., d'azur, de sin. et d'arg. **D.:** MALO MORI QUAM FOEDARI.

Barnewall vicomte **Kingsland** — *Irl.* (Baron *Turvey* et vicomte *Kingsland*, 29 juin 1646. M. ét.) Les armes, le cim. et la dev. précédents. **S.:** à dextre un griffon d'arg., à sen. un lion de gu.

Barnewall baron **Trimlestown** — *Irl.* (Baron, 4 mars 1461.) Les armes, le cim. et la dev. précédents. **S.:** à dextre un griffon d'arg., bq. et allé d'or, à sen. un lion de gu., arm. et lamp. d'azur; tous deux coll. d'or.

Barnewitz — *Brandebourg, Dan.* (M. ét. en 1741.) D'arg. au lion léopardé de gu. **C.:** trois pl. d'aut.: de gu., d'azur et d'arg.

Barnham de Boughton — *Hampshire* (Baronet, 15 août 1663. M. ét. en 1728.) De sa. à la croix engr. d'arg., cant. de quatre croiss. du même. **C.:** une tête de dragon d'arg., semée de tourteaux de sa., entre quatre ailes de dragon de sa., semées de bes. d'or.

Barnhelm (Edle **von**), v. **Bareis** Edle **von Barnhelm.**

Barni (Comtes) — *Lodi, Milan.* De gu, à la fasce d'or, acc. de trois casques de tournoi d'arg., tarés de profil.

Barnicell — *Dalmatie.* De gu. à une couleuvre ondoyante en bande d'or, cotoyée en haut de deux étoiles du même. Cq. cour. **C.:** une couleuvre iss. d'or.

Barnier — *Dauphiné.* D'or à un bosquet de sin., et un lion de gu., arm. et lamp. d'azur, issant du bosquet.

Barnier — *Forez, Lyonnais.* Coupé: au 1 d'or à la bande d'azur; au 2 d'azur à une tête de jeune fille, de carn., accostée de deux bes. d'arg.

Barnier — *Roannais.* D'azur au chev. d'or, acc. en chef de deux étoiles d'arg. et en p. d'une rose du même.

Barnier — *Lang.* D'azur au chev. d'arg., acc. de trois grues du même; au chef du sec., ch. de trois étoiles de gu.

Barnim — *Prusse* (An., 20 avril 1850; barons, 2 juin 1857.) Parti d'arg. et de sa.; à un vol de sa. et de gu., br. sur le parti, chaque aile ch. d'un demi-cercle trèflé d'or. Cq. cour. **C.:** le vol de l'écu. **L.:** à dextre d'arg. et de sa., à sen. d'arg. et de gu. **S.:** deux aigles, celle à dextre de sa., celle à sen. de gu., chaque aigle

bq., m. et cour. d'or, les ailes levées chargées de demi-cercles treflés d'or [Issus du mariage morganatique du prince *Adalbert de Prusse* avec *Thérèse Elsler.*]

Barnioilles — *Norm.* De gu. à une épée, surm. d'une étoile et accostée de deux autres étoiles, le tout d'arg.

Bärnkopp — *Aut.* (Barons, 3 janv. 1761. M. ét.) Ec.: aux 1 et 4 d'azur au canon affûté et cont. d'or; aux 2 et 3 de gu. au lion d'or, tenant une épée d'arg., celui du 3 cont. Sur le tout d'or à une tête d'ours coupée, au sat. Trois cq. cour. **C.**: 1° un lion iss. et cont. d'or; 2° un ours iss., au nat.; 3° un lion iss. d'or. **L.**: à dextre d'or et de gu., à sen. d'arg. et d'azur.

Barnois — *Prov.* Fascé d'or et d'azur; au chef d'arg., ch. de trois étoiles de gu.

Barnsted — *Dan.* (M. ét.) Coupé d'arg. sur un mur crén. de gu., maçonné de sa.; l'arg. ch. d'un chicot de sin., en fasce, poussant vers le chef deux feuilles du même, et soutenu des créneaux du mur. **C.**: trois pl. d'aut. de gu.

Barnseve — *Castille, Andalousie.* Ec.: aux 1 et 4 de gu. à une tour sommée de trois tourelles d'or; aux 2 et 3 d'azur à la croix de Calatrava d'or, vidée du champ. **C.**: un dragon reg. de sin., les ailes levées. *Cri:* SI DORT! **D.**: GAUDIUM ETENIM DOMINI FORTITUDO NOSTRA.

Barò — *Castille.* D'arg. au pal de sin.

Baro ou **Barox** — *Dauphiné.* D'azur à trois colombes d'arg.

Baroille — *Bret., Ecosse.* D'arg. au palmier de sin., terrassé du même; au chef d'azur, ch. d'une croix du champ.

Barollière (de la) (Baron de l'Empire) — *France.* Ec.: aux 1 et 4 d'arg. à l'épée de sa., garnie d'or; aux 2 et 3 d'azur au chev. d'or, acc. de trois croiss. d'arg.

Baron — *Nantes* (An., 1825.) D'azur à trois livres ouv. d'or.

Baron — *Art.* D'or au lion de sa.

Baron — *Pic.* De gu. à la tour d'arg.

Baron — *Pic., Art.* Fascé d'arg. et d'azur; à trois coeurs d'or en chef.

Baron — *Dauphiné* (An., 1489.) D'or à un ours naiss. de sa., la tête cont., tenant une épée d'arg., acc. en chef de deux roses de gu. et en p. d'une étoile d'azur. **D.**: HERITI TANTA EST FIDUCIA.

Baron — *France.* D'azur au chev. d'or, acc. de trois molettes du même.

Baron — *France.* D'azur à la barre d'arg., ch. d'une épée de sa.

Baron (de) — *France.* De gu. à cinq bes. d'or, 3 et 2.

Baron (le) — *Lorr.* (An., 20 mars 1596.) Ec.: aux 1 et 4 bandé d'azur et de gu., de huit pièces; aux 2 et 3 de sa. à deux pals de sin. Sur le tout une losange partie d'or et d'arg.

Baron de Chavigny — *France.* D'azur à la bande d'or, acc. de deux bes. du même.

Baron de la Hattais — *Bret* D'azur au saut. d'arg., cant. de douze los. d'or, 3 dans chaque canton.

Baron de Kerléan — *Bret.* D'arg. à la fasce de sa., acc. de trois treflles du même. — *Ou:* D'azur à trois têtes d'aigle d'arg.

Baron de Layac — *Auv.* De gu à deux pals d'arg.; à la bande de sa., br. sur le tout, ch. de trois rocs d'échiquier du sec.

Baron de la Perdrillais — *Bret.* D'arg. à deux lions affr. de gu., supp. ensemble une rose du même.

Baron du Taya — *Bret.* (An., 1785.) D'arg. à deux lions affr. de gu., supp. ensemble une mouch. d'herm. de sa.

Baronaige, v. **Bernaige.**

Baronat — *Dauphiné, Lang.* D'or à un guidon ou trois guidons d'azur; au chef de gu., ch. d'un léopard d'arg. **D.**: VERTU À L'HONNEUR GUIDE.

Baroncelli de Javon (Marquis) — *Comtat-Venaissin, Florence.* Bandé d'arg. et de gu. **T.**: deux sauvages.

Baronci — *Florence.* D'azur à deux bandes dentelées d'or.

Barondeau — *Lyonnais.* De gu. au cor-de-chasse d'or; au chef d'azur, ch. de trois couronnes d'or.

Baroni — *Florence.* Fascé de six pièces, les 1re, 3e et 6e fasces d'azur, les trois autres componées d'or et de gu., chacune de six pièces; au chef d'or, ch. d'un lionnant d'arg. surch. d'une croix de gu.

Baroni de Cavalcabo — *Tirol.* D'azur à un boeuf d'arg., monté par un homme arm. de toutes pièces, l'épée au poing, le boeuf galopant sur une montagne de sin., mouv. du flanc dextre de l'écu. Cq. cour. **C.**: l'homme, posé de front et iss.

Baronio de Rosenthal — *Aut.* (Chevaliers, 1740.) Ec.: au 1 d'or à l'aigle cont. de sa., cour. du champ; aux 2 et 3 de gu. à un chevalier, arm. de toutes pièces, tenant une épée d'arg., en pal; au 4 d'arg. au lion d'or, cour. du même, supp. de ses pattes trois pl. d'aut., une d'or entre deux de gu. Deux cq. cour. **C.**: 1° l'aigle; 1. d'or et de sa.; 2° le chevalier, iss., entre deux prob. coupées, à dextre d'or sur sa., à sen. de gu. sur arg.; 1. d'arg. et de gu.

Baronnie (la) — *France.* De gu. au chev. d'arg., ch. de cinq mouch. d'herm. de sa., et acc de trois molettes du sec.; au fr.-q. d'azur, ch. d'un chev. d'or, acc. en chef de deux gerbes du même.

Baronville — *Luxemb.* De sa. au saut. d'arg., cant. de quatre merlettes du même.

Barot — *Lorr.* (An., 22 fév. 1634.) D'azur au chev. d'arg., acc. de trois bes. d'or.

Barou — *Forez.* Ec.: aux 1 et 4 d'azur à trois quintefeuilles de ....; aux 2 et 3 d'arg. à une quintefeuille de .... **S.**: deux lévriers.

Baroud — *Lyonnais.* Tiercé en fasce: au 1 bandé d'arg. et de gu.; au 2 d'arg. au lion léopardé de gu.; au 3 d'azur à l'agneau couché d'arg.

Barovius — *Holl.* De sa. à l'épée d'or, posée en pal entre deux pals d'arg.

Baroz — *Franche-Comté.* D'azur à la fasce d'or, acc. de trois têtes d'aigle du même.

Baroz. v. **Baro.**

Barozzi — *Venise. Armes anc.:* D'arg. au lion de gu. — *Armes mod.:* D'arg. à la fasce d'azur.

Barpfennig, v. **Baarspenning.**

Barque — *Lorr.* (Rec. de nob., 17 mars 1597.) D'azur à une barque d'or, les voiles d'arg., avec trois étoiles, 2 en chef et 1 en p. sur les cordages de ladite barque.

Barque (la), v. **Jename *dit* la Barque.**

Barques — *Lorr.* (An., 16 juin 1540.) Ec. en saut.: aux 1 et 4 d'arg. à une escarboucle d'azur; aux 2 et 3 d'azur à une bague d'or, châtonnée d'un diamant d'arg.

Barques ou **Barquet** — *Norm.* De sa. à trois croiss. d'arg. — *Ou:* D'azur à trois trèfles d'or.

Barquier — *Prov.* D'azur au dextrochère de carn., mouv. du flanc, tenant une branche de laurier d'arg., et acc. de trois étoiles du même, rangées en chef.

Barquin — *Luxemb.* (An., 14 mars 1721.) D'or à l'ours ramp. de sa. **C.**: l'ours, iss.

Barraban — *Genevois.* D'azur à une barre comp. d'or et de gu., acc. de deux étoiles d'arg.

Barragan — *Andalousie.* D'or à un cadavre au nat., couché au pied d'un arbre de sin., et deux corbeaux ess. et affr. de sa., posés l'un sur la tête, l'autre sur les pieds du cadavre.

Barragan de Wasserburg (Barons) — *Aut.* Echiq. de douze points de gu., bordés d'arg. trois sur chaque rang, les 2, 4, 6 et 8, 10 et 12 ch. chacun d'une fasce ondée d'azur. Trois cq. cour. **C.**: 1° trois pl. d'aut. d'azur; 2° trois pl. d'aut. de gu.; 3° trois pl. d'aut. d'arg. **L.**: à dextre d'arg. et de gu., à sen. d'arg. et d'azur. **S.**: deux griffons d'or.

Barrail, v. **Barail.**

Barrailh (Marquis) — *Agenais.* D'arg. au chev. d'azur, surm. d'une fasce de gu., chargée de trois bes. du champ.

Barral — *Ile-de-Fr.* (Marquis de *la Bastie,* août 1739; marquis de *Montferrat,* avril 1750; comtes d'*Allevard,* juillet 1751; barons de *Commiers,* mars 1755.) De gu. à trois bandes d'arg. **S.**: deux licornes au nat.

Barral — *Dauphiné* (M. ét.) D'or à trois barils de sa., liés et bondonnés d'arg.

Barral — *Dauphiné.* Ec.: aux 1 et 4 de gu. à trois bandes d'arg.; aux 2 et 3 d'arg. à la fasce de sa., acc. de trois merlettes du même, rangées en chef.

Barral — *Dauphiné.* Ec.: au 1 d'or à trois barils de sa., rehaussés d'or; au 2 de gu. à trois bandes d'arg.; au 3 fascé d'arg. et de gu., de huit pièces; au 4 d'azur à trois léopards d'or, arm. et lamp. de gu., l'un sur l'autre.

Barral d'Arènes (Marquis) — *Lang.* De gu. au loup pass. d'or; au chef d'azur, ch. d'un croiss. d'arg., entre deux étoiles d'or. **T.**: deux sauvages de carn.

Barral de Montauvrard — *Dauphiné.* De gu. à trois bandes d'arg.; au chef du même, ch. de trois cloches d'azur, batalliées d'or.

Barranco — *Castille.* De sin. à une tête de Sarasin de carn., posée de profil, coiffée d'un turban rayé d'arg. et de gu., orné sur le devant d'un croiss. d'arg.; la tête posée entre deux rochers au nat., mouv. des flancs de l'écu et acc. d'un senestrochère, arm. d'arg., tenant une épée du même et mouv. du flanc, au-dessus du rocher [Une branche, établie en *Andalousie,* porte ces armes augmentées d'un chef d'or ch. d'une aigle de sa., le tout renfermé dans une bord. de gu., ch. de huit flanchis d'or.]

Barras (Comtes) — *Prov.* Fascé d'or et d'azur. **D.**: VAILLANCE DE BARRAS.

Barrassi — *Toulouse.* D'azur à une colombe d'arg.,

Google

le vol levé, tenant en son bec un rameau d'olivier d'or; au chef d'azur, soutenu d'une divise d'or et ch. de trois étoiles du même.

Barrat — *Art.* D'arg. à trois maillets d'azur.

Barrau — *Rouergue.* D'arg. au chev. d'azur, acc. en p. d'un lion de gu.; au chef du sec., ch. d'un croiss. du champ, entre deux étoiles du même.

Barrau — *Lang., Bourg.* D'or au lion de gu.

Barrau de Montégut — *Lang.* De gu. à deux lions léopardés d'or, l'un sur l'autre, acc. en chef de deux cloches d'arg.

Barrau de Muratel — *Rouergue.* Burelé d'arg. et de pourpre; au chef de gu., ch. de trois étoiles d'or.

Barrault — *Lorr., Anjou, Poitou.* D'or à deux lions léopardés de gu., l'un sur l'autre; au chef d'*Anjou-Sicile*, qui est d'azur semé de fleurs-de-lis d'or, au lambel de gu. en chef. **S.:** deux lions, au nat.

Barrault de la Chauvinière — *Bret.* D'or à deux léopards de gu., l'un sur l'autre, acc. en chef d'un lambel d'azur.

Barrault (Comtes **de**), v. **Jaubert** comtes **de Barrault.**

Barraut, v. **Bareau.**

Barravi — *Toulouse.* Fascé d'or et de gu.

Barre — *Holl.* D'or au saut. échancré de sa.

Barre — *Holl.* De gu. au lion d'arg.; à la bande d'or, br. sur le tout, ch. de trois étoiles de sa.

Barre — *Dauphiné.* D'azur à une barre d'arg.; au lion d'or, br. sur le tout, adextré d'un croiss. du même accosté de deux étoiles aussi d'or.

Barre — *France.* D'azur à une fleur-de-lis d'or; à la fasce d'arg., br. sur le tout.

Barre — *France.* D'herm. à la barre de gu.

Barre comtes **de la Garde** — *Rouergue.* D'azur à trois barres d'arg.; au chef d'or, ch. d'un croiss. de gu., entre deux étoiles du même.

Barré — *France.* Coupé: au 1 d'arg. au lion léopardé de gu.; au 2 de gu. à trois barres d'or.

Barré — *Bruges.* D'or à la bande de sa., ch. de trois lions d'arg.

Barré des Aulieux — *Norm.* D'azur à trois fasces d'or, acc. de trois têtes d'oiseaux d'arg., rangées en chef.

Barré de Barey (Barons) — *Aut.* Barré d'azur et d'arg. Trois cq. cour. **C.:** 1° un chapeau piramidal aux armes de l'écu, retr. d'azur, sommé d'une boule du même; 2° une aigle de sa., bq. et m. d'or; 3° trois pl. d'aut., une d'arg. entre deux d'azur. **S.:** deux griffons reg. d'or.

Barré de Montfort — *Norm.* De gu. à trois bandes d'or; au chef d'arg., ch. de trois hures de sanglier de sa.

Barre (de la) — *Paris.* D'azur à la bande d'or, acc. de deux croiss. du même.

Barre (de la) — *Pic.* D'or à la bande de gu., ch. de trois quintefeuilles d'arg.

Barre (de la) — *Fl. fr.* D'azur semé de bill. d'or; à la bande du même, br. sur le tout.

Barre (de la) — *Tour.* D'or à six croiss. de sa.

Barre (de la) — *Bret.* D'arg. au chev. de gu., acc. de trois étoiles de sa.

Barre (de la) — *Livonie* (Nob. de *Suède*, 16 déc. 1672.) Tiercé en fasce: au 1 de sa. à trois étoiles (8) rangées d'or; au 2 d'azur à une main dextre appaumée de carn., les doigts en haut, accostée de deux lions affr. d'or; au 3 d'or à un poisson d'arg., nageant au-dessus d'un petit rocher au nat., mouv. de la p. Cq. cour. **C.:** un bras, arm. d'arg., brandissant une épée d'arg., garnie d'or. **L.** d'or et d'azur.

Barre (de la) *dit* **Beaucamp** — *Art.* D'arg. à la croix de sa., ch. de cinq fleurs-de-lis d'or.

Barre (de la) de Bois-Julien — *Pic.* D'azur à la fasce d'or, acc. de trois lévriers d'arg., coll. de gu., bouclés du sec.

Barre (de la) de Cerçay — *France.* D'azur à la bande d'arg.

Barre (de la) de la Chaussée — *Beauce.* D'arg. à la fasce d'azur, ch. de trois coquilles d'or et acc. de deux merlettes de sa., 1 en chef et 1 en p.

Barre-Duplessis (de la) — *Norm.* D'azur à trois croiss. d'or.

Barre (de la) d'Erquelinnes — *Hainaut, P. de Namur* (An., 27 fév. 1613; comtes, 6 sept. 1722; conf. dudit titre, 9 juillet 1829 et 17 juillet 1843.) *Armes anc.:* D'azur à la fasce d'or, acc. de trois têtes de lion du même, lamp. de gu. **C.:** une tête de lion de l'écu. **S.:** deux lions, au nat. — *Armes mod.:* De gu. à la bande de vair. Cq. cour. **C.:** un faucon au nat., la tête cont. **L.** de gu. et d'arg. **S.:** deux griffons d'or.

Barre (de la) *dit* **Estoquart.** Les armes de **de la Barre** *dit* **Beaucamp.**

Barre (de la) de la Fay — *Forez.* Ec. d'arg. et d'azur; à la cotice de gu., br. sur le tout.

Barre (de la) de Flandre — *Brab.* (An., 18 sept. 1685; barons, 19 sept. 1726. M. ét.) *Armes anc.:* D'azur à la fasce, acc. en chef d'une étoile et en p. d'une frette, le tout d'or. — *Armes mod.:* De gu. à la bande de vair. **S.:** deux griffons reg. d'or, arm. et lamp. de gu. **D.:** TOUT POUR L'HONNEUR.

Barre (de la) de Gaudreville — *Art.* D'arg. fretté de gu.

Barre (de la) de Gouverville — *Norm.* D'azur au chev. d'or, acc. en chef de deux oiseaux du même et en p. d'une étoile d'arg.

Barre (de la) du Hiert — *Bret.* D'azur à trois fasces de sa.; au lion d'arg., br. sur le tout.

Barre (de la) barons **de Maisnil** — *Hainaut* (An., 27 fév. 1613; barons, 27 juin 1673. M. ét.) Les armes modernes de **de la Barre d'Erquelinnes.**

Barre (de la) de Martigny — *Brie.* Ec.: au 1 d'or à trois fusées de sa., rangées en fasce; aux 2 et 3 d'arg. à trois fasces de sa.; au 4 d'or à cinq cotices de gu.

Barre-Mouscron (de la) — *Brab.* Les armes modernes de **de la Barre de Flandre.**

Barre (de la) de Nanteuil — *Norm.* De gu. à trois merlettes d'arg.

Barre (de la) de Neufchâteau — *Lorr.* D'azur à un soleil d'or en chef à dextre, et une fleur-de-lis du même en p. à sen.

Barre (de la) de Remsart. Les armes de de **la Barre** *dit* **Beaucamp.**

Barre (de la) de la Roumellière — *Poitou, Bret.* D'azur à trois fasces d'arg.

Barre-Treffière (de la) — *Tour., Art.* D'arg. à trois lions de sa., arm., lamp. et cour d'or.

Barre (de la) de Vernières — *Berry.* D'azur à trois feuilles de chêne d'or, tigées du même, garnies chacune d'un gland d'or, et posées en pals, 2 et 1.

Barre (de la), v. **Longueval** *dit* **de la Barre.**

Barreau — *Jersey.* D'azur à l'écureuil d'arg. **C.:** une main gantelée de fer, tenant une croix latine d'arg. **D.:** IN HOC SIGNO VINCES.

Barreau, v. **Bareau.**

Barreda — *Castille.* De gu. à une tour de deux étages au nat., accostée de deux lévriers affr. au nat., ramp. contre la tour.

Barrel — *Prov.* D'azur à trois fasces d'or; à la bande de gu., br. sur le tout, ch. de trois roses d'arg.

Barrême (Comtes) — *Prov.* De sa. à une molette d'or, renfermée dans deux triangles entrelacés d'arg.

Barrenechea — *Biscaye.* De gu. à une tour d'arg., accostée de deux lions affr. d'or, ramp. contre la tour.

Barrère — *Bret.* (An., 1817.) D'azur au lévrier d'arg., coll. et bouclé d'or, assis sur une terrasse de sin., la patte dextre levée, fixant une étoile d'arg. posée au premier canton; au chef échiq. d'or et de gu. de trois tires.

Barres — *France.* D'arg. à deux fasces de gu.

Barrès du Molard — *Vivarais.* D'arg. à trois barres, acc. en chef d'un croiss. et côtoyées en p. de trois étoiles, le tout de gu.

Barres (des) — *Bret.* De gu. à la croix ancrée d'or.

Barres (des) — *Roannais.* De gu. à la croix ancrée d'or, acc. en chef de deux merlettes du même.

Barres (des) — *Bourg.* D'or au chien aboyant d'azur, acc. en chef de trois étoiles du même.

Barres (des) de Brechainville — *Champ.* D'azur au chev. d'or, acc. de trois coquilles du même.

Barres (des) de Chaumont — *Auv.* Losangé d'or et de gu.

Barres (des) de Crissigny — *Franche-Comté.* D'azur à la fasce d'or, ch. d'une étoile de gu. et acc. de trois croiss. d'arg.

Barressol — *Franche-Comté.* D'azur à trois bes., rangés entre une jumelle, celle-ci acc. en chef d'un soleil, le tout d'or.

Barret — *Guyenne.* Burelé d'or et de gu.

Barret de Nazaris — *Agénais.* De gu. au lion d'arg., tenant une coquille du même et acc. en p. de trois triangles d'or; au chef denché d'arg., ch. de trois coquilles d'or.

Barreto — *Andalousie.* D'arg. à onze mouch. d'herm. de sa., 3, 3, 3 et 2.

Barreto comtes **de Casa-Barreto** — *Andalousie.* Les armes précédentes.

Barreto [anciennement **Aldridge**] baron **de Bilos et de Barreto** (titres portugais) — *Yorkshire.* De gu. à la bande losangée d'arg. et de sa., accostée de quatre fleurs-de-lis d'or, 2 en haut et 2 en bas. **C.:** un avant-bras en pal, empoignant deux flèches en barre, les pointes en bas, et une arbalète en bande. **T.:** deux sauvages de carn., ceints et cour. de lierre, celui à dextre tenant de sa main dextre une branche d'olivier, et celui à sen. tenant de sa main sen. abaissée les flèches et

l'arbalète du cimier. **D.:** DEUS NOBISCUM, QUIS CONTRA?

Barrett de Castlemore — *Irl* (Baronet, 4 juin 1665. M. ét. le 16 fév. 1672.) Parti d'arg. et de gu.; à trois fasces de l'un en l'autre.

Barrett-Lennard — *Essex* (Baronet, 30 juin 1801.) Ec., d'or à la fasce de gu., ch. de trois fleurs-de-lis du champ (*Lennard*), et d'un fascé-contrefascé d'or et de gu. de quatre pièces (*Barrett*). L'écu entouré d'une bord. endée de sa. Cq. cour. **C.:** une tête et col de chien, coupée d'arg. sur herm., ch. sur la ligne du coupé d'une coquille coupée-nébulée de gu. sur sa. **D.:** POUR MIEX DESERER.

Barrett-Lennard baron **Dacre** — *Kent* (M. ét. en 1786. Les armes précédentes, sans bordure. Cq. cour. **C.:** une tête de chien d'arg., languée de gu., allumée d'or. **S.:** à dextre un loup d'arg., coll. et enchainé d'or; à sen. un boeuf de gu., accorné d'or, coll. d'une couronne d'or et enchainé du même. **D.:** POUR BIEN DESERER.

Barrette — *Lorr.* (An., 6 sept. 1660.) De .... au cheval cabré d'arg.

Barreveit (van) — *Leyde.* D'or à la fasce brét. et c.-brét. de sa., surm. d'une étoile du même.

Barri — *Esp.* D'or à trois fasces de gu.; à la bord. d'azur, ch. de huit châteaux d'or.

Barriac — *Auv.* De gu. à trois bandes d'arg.; au chef d'azur, ch. de deux étoiles d'or.

Barricaut — *Lyonnais.* D'or au dextrochère de carn., paré de gu., tenant une branche de sin. soutenue d'un croiss. d'azur.

Barrié (Baron de l'Empire) — *France.* Ec.: au 1 d'azur à un fort d'arg., maçonné de sa., soutenu d'une terrasse du sec.; aux 2 et 3 parti d'arg. et d'or, au sauvage de carn., ceint. et cour. de lierre, br. sur le parti, la main dextre étendue sur l'arg. et arm. d'une massue d'or; au 4 d'azur à l'étoile d'or.

Barrientos — *Esp.* D'or au chef d'azur; à la bord. d'arg., ch. de trois croix florencées de sin., 2 dans les cantons du chef et 1 en p., alternant avec huit flanchis de gu., 4 en chef entre les deux croix, et 3 à chaque flanc, l'un sur l'autre.

Barrier — *Norm.* D'azur à la fasce d'or, ch. d'un lion iss. de gu., surm. de trois croisettes d'arg.; en p. une croix pareille, surm. d'une tour d'arg., ces deux pièces accostées de deux trèfles d'or.

Barrière — *Lang.* D'azur à deux bâtons noueux d'or, acc. de cinq étoiles du même, 2 en chef, 2 en flancs et 1 en p.

Barrière — *France.* D'or à deux fasces de gu., acc. de six fleurs-de-lis d'azur.

Barrière (de la) — *Guyenne, Gasc., Agénais.* De ... à trois chev. brisés d'or, semés de mouch. d'herm. de sa.

Barrieu — *Bret.* D'arg. au chev. de gu., acc. en chef de deux étoiles du même et en p. d'une aigle de sa.

Barrieu — *Forez.* D'arg. à l'arbre terrassé de sin., le fût accosté de deux étoiles d'azur. — *Ou:* De sa. à l'arbre d'or terrassé du même, accosté de deux colombes d'arg., bq. et m. de gu.

Barrieu de Prandières — *Forez.* De gu. au chev. d'or, acc. de trois molettes du même. — *Ou:* De ... au chev. d'arg., acc. en chef de deux molettes et en p. d'un croiss. de ...; au chef d'azur, ch. de trois roses de ....

Barrigue — *Port., Prov.* De gu. à la tour d'or, posée sur un rocher du même, s'élevant d'une mer de sa.; deux étendards sortant de la tour, à dextre du haut et à sen. d'un créneau plus bas.

Barrile — *Naples.* D'azur au griffon d'or; au lambel de gu., br. sur le col du griffon.

Barris — *Dauphiné.* D'azur à trois fasces d'or, et trois fleurs-de-lis d'arg. pendantes, tigées et feuillées de sa.

Barris — *Dauphiné.* D'azur à une clé d'or et une barre alésée du même, passées en saut.

Barrington — *Limerick* (Baronet, 30 sept. 1831.) D'arg. à trois chev. de gu., surm. d'un lambel de sin.; au canton du même, ch. d'un trèfle d'or. **C.:** un buste de capucin, coiffé d'un capuchon de gu., hab. d'un palé d'arg. et de gu. et iss. d'une couronne vallaire d'or. **D.:** USQ DURANT MA VIE.

Barrington vicomte **Barrington** — *Berkshire* Baron *Barrington de New-Castle* et vicomte *B. d'Ardglass*, 1 juillet 1720.) D'arg. à trois chev. de gu., surm. d'un lambel d'azur. **C.:** un buste de capucin, coiffé d'un capuchon de gu. et hab. d'un palé d'arg. et de gu. **S.:** deux griffons d'or, ch. chacun sur la poitrine d'un lambel d'azur. **D.:** HONESTA QUAM SPLENDIDA.

Barrington de Barrington-Hall — *Irl.* (Baronet, 29 juin 1611. M. ét. le 26 sept. 1833.) Les armes précédentes, moins les supports. **D.:** UNG DURANT MA VIE.

Barrios — *Castille.* Coupé: au 1 d'arg. à deux lévriers courants au nat., l'un sur l'autre; au 2 de sin. à un guerrier arm. d'une lance au nat., posé entre deux tours sommées chacune d'une tourelle d'or, chaque tourelle couverte d'un toit pointu du même, et un autre guerrier se montrant à la fenêtre de la tour senestre.

Barris — *Paris* (Baron de l'Empire, 6 oct. 1810.) Ec.: au 1 d'herm. plein; aux 2 et 3 d'azur au lion d'arg.; au 4 d'or à trois fasces de sa.

Barritsen — *Dan.* (M. ét.) D'azur à une cloche d'arg., batailléé d'or. **C.:** deux bras, arm. au nat., les mains de carn. supp. la cloche.

Barritt — Ile de *Jamaique.* D'azur au chev. d'herm., acc. de trois têtes de griffon d'or et ch. de deux serpents au nat., noués en saut. **C.:** une tête de chien coupée d'arg. sur herm., coll. d'or, oreillée de sa.

Barrois — *Lorr.* (An., 29 mars 1490.) D'azur à la fasce losangée d'or et de gu., acc. en chef d'un bouc naiss. d'or, mouv. de la fasce.

Barrois — *Lorr.* (An., 15 juillet 1598.) Tranché: au 1 de gu. à une bande brét. d'arg.; au 2 d'arg. plein. **C.:** un lion iss. de gu., brisant un barreau de sa.

Barrois (Baron de l'Empire) — *France.* Ec.: au 1 d'azur au casque grillé d'arg., taré de profil, ayant pour cimier un lion iss. d'or; aux 2 et 3 de gu. au chev. d'or, acc. en p. d'une étoile d'arg.; au 4 d'azur au vol d'arg.

Barrois — *Ile-de-Fr.* De gu. à la barre d'arg., ch. de trois aigles de sa.

Barrois comtes **de Kœurs** — *Lorr.* (An., 13 mars 1592; comtes, 24 août 1717.) D'azur au lion d'or; et une faux d'arg., br. sur le tout.

Barrois de Lemmery [et **d'Orgeval**] — *Norm., Ile-de-Fr.* (An., 1819.) D'arg. au lion de sa., lamp. de gu.; au chef d'azur, ch. de trois couronnes de laurier d'or.

Barrois de Savigny — *Lorr., Champ.* (An., 13 mars 1591.) D'azur au lion d'or; à la fasce d'arg., br. sur le tout.

Barron de Glenanna — *Irl.* (Baronet, août 1841.) D'herm. au saut. de gu., ch. de cinq annelets d'or. **C.:** un sanglier pass. d'azur. **D.:** FORTUNA JUVAT AUDACES.

Barroso — *Andalousie.* De gu. à cinq lions d'arg., 2, 1 et 2.

Barroso de Ribera — *Andalousie.* Parti: au 1 de gu. à cinq lions d'arg., 2, 1 et 2 (*Barroso*); au 2 d'or à trois fasces de sin. (*Ribera.*)

Barrow d'Ulverstone — *Lancashire* (Baronet, 30 mars 1835.) De sa. à deux épées d'arg., garnies d'or, passées en saut., cant. en chef et en flancs d'une fleur-de-lis du même et en p. d'une ancre aussi d'or. **C.:** un écureuil au nat., croquant une noix, ch. sur l'épaule d'une ancre d'or, et assis sur une colline de sin. **D.:** PARUM SUFFICIT.

Barroy — *Paris.* D'arg. à deux fasces de gu., acc. en chef d'une canette d'azur.

Barrueco — *Castille.* De gu. à une tour sommée de trois tourelles d'or, le bas embrasé de gu.; et un chevalier, arm. de toutes pièces d'arg., tenant une bannière de gu. bordée d'arg., flottante à sen., montant une échelle d'arg., appuyée contre la tour à sen.; le tout soutenu d'une terrasse de sin.

Barruel-Beauvert — *France.* D'or à la bande d'azur, ch. de trois étoiles d'arg.

Barruel de St.-Vincent — *Vivarais.* Barré d'or et d'azur. **D.:** VIRTUTE SIDERIS.

Barry — *Prov.* De gu. au pont de deux arches d'arg., maçonné de sa.

Barry — *Guyenne, Gasc.* Ec.: aux 1 et 4 d'arg. à deux vaches de gu., l'une sur l'autre; au 2 de gu. à trois bes. d'arg.; au 3 de gu. à la tour d'arg., maçonnée de sa.

Barry (de) — *Guyenne, Gasc.* D'azur à trois éléphants d'or, les deux du chef affr.

Barry (du) — *Lorr.* (An., 28 fév. 1512.) D'arg. à un cerf couché au nat., l'épaule ch. d'une quarte-feuille d'azur.

Barry (du) — *Périgord.* D'arg. à trois barres d'azur; au chef d'or.

Barry (du) — *France.* D'azur au chev. d'arg., acc. en chef de deux étoiles d'or et en p. d'un lion du même.

Barry comte **de Barrymore** — *Irl.* (Baron *Barry*, 1490; vicomte *Buttevant*, 1555; comte de *Barrymore*, 28 fév. 1627. M. ét. en 1824.) D'arg. à trois jumelles de gu. **C.:** une tête de loup de sa., iss. d'un château d'arg. **S.:** deux loups de sa., coll. de couronnes d'or et enchainés du même. **D.:** GOD'S PROVIDENCE IS MY INHERITANCE; ou: DOMINO FIDES IMMOBILIS.

Barry vicomte **Buttevant** — *Irl.* Les armes de **Barry** comte **de Barrymore.** **D.:** BOUTEZ EN AVANT.

Barry (du) de Colomé — *Lang.* D'or à trois ban-

des de gu. **S.**: deux loups. **D.**: BOUTEZ EN AVANT.

Barry (du) de Merval — *France, Irl.* D'azur à deux bandes d'or, acc. au canton sen. du chef d'une étoile d'arg. **S.**: deux taureaux. **D.**: BOUTEZ EN AVANT.

Barry lord **Santry** — *Irl.* (Lord *S.*, 1661. M. ét. en 1751.) Fascé d'arg. et de gu. Cq. cour. **C.**: une tête de loup de gu., coll. d'or. **S.**: deux loups d'arg., semés de gouttes de gu., coll. d'azur. **D.**: REGI LEGI FIDELIS.

Bars — *Mecklembourg.* Coupé: au 1 d'arg. à deux roses accostées de gu.; au 2 d'arg. à trois barres de gu. **C.**: trois tuyaux d'or soutenus d'une boule du même et sommés chacun de trois plumes de paon au nat.

Bars — *Esthonie.* Ec.: au 1 d'arg. à un sauvage de carn., ceint et cour. de lierre, la main appuyée sur une massue, le tout soutenu d'une terrasse de sin.; aux 2 et 3 d'azur à l'étoile d'or; au 4 de gu. au lion d'or, tenant de sa patte dextre un flambeau allumé du même. Cq. cour. **C.**: un bras, arm. d'arg., brandissant une épée du même, garnie d'or. **L.** d'or, d'arg. et d'azur.

Bars — *Périgord.* De gu. à deux pals d'or, ch. chacun de trois roses du champ; au chef d'azur, ch. de deux bars d'arg. en fasce.

Barsan — *Dan.* (M. ét.) D'arg. au tronc d'arbre au nat., surm. d'une rose à six feuilles de gu.; et deux épées d'arg., garnies d'or, passées en saut., br. sur le tronc. **C.**: les épées en saut.

Barsboch — *Dan.* (M. ét.) Parti: au 1 d'arg. à la barre d'azur; au 2 de sa. plein.

Barscaon — *Bret.* Ec.: aux 1 et 4 de sa. à trois quintefeuilles d'arg.; aux 2 et 3 de sa. au cerf pass. d'arg. **D.**: TEMPORISER.

Barschamp — *Hambourg.* D'arg. à trois têtes et cols de chien braque de sa., rangés entre deux fasces de gu. **C.**: deux cornes de chamois coupées alt. de gu. et d'arg. **L.** d'arg. et de gu.

Barschker — *Silésie.* D'azur à une corne de buffle d'or. Cq. cour. **C.**: deux prob. de gu., ornées chacune à l'ext. de trois sonnettes d'or.

Barschwitz — *Saxe.* D'arg. au sanglier pass. de sa. **C.**: le sanglier, iss., entre deux défenses de sanglier affr. d'arg.]Comp. **Bassewitz.**]

Barsdorf — *Mecklembourg* (M. ét. au 18e siècle). D'azur à une patte de morailles, acc. de sept étoiles de....

Barsebek — *Dan.* (M. ét.) De gu. à une perche nageante d'arg. **C.**: la perche, en bande, entre deux prob. de gu.

Barsebek — *Dan.* (M. ét.) D'arg. à trois perches nageantes d'azur, l'une sur l'autre. **C.**: une perche ailée d'azur, posée en bande.

Barsebek — *Dan.* (M. ét.) D'arg. à trois perches de gu., en pals, rangées en fasce. **C.**: une perche de gu., en pal.

Barsebek — *Dan.* (M. ét.) De gu. à une perche d'or, en fasce et courbée. **C.**: une perche d'or, posée en fasce, devant une queue de paon au nat.

Barsebek — *Dan.* (M. ét.) De gu. à une perche d'arg., en fasce et courbée. **C.**: un drapeau d'arg. enroulé autour de sa trabe, accosté de six bannières, de chaque coté une d'arg. entre deux de gu.

Barsen — *Brunswick* D'arg. à trois los. de gu. **C.**: une queue de paon, au nat., accostée de deux los. de gu.

Barsens ou **Barssens** — *P. de Groningue,* orig. de *Mecklembourg.* D'or à une rose accostée de deux fleurs-de-lis en chef, et une fleur-de-lis accostée de deux roses en p., le tout d'azur. **C.**: une fleur-de-lis d'azur.

Barsewisch — *Brandebourg, Bade.* D'arg. à une perche nageante, au nat., acc. de trois feuilles de nénuphar de sin. **C.**: le poisson nageant, devant une queue de paon au nat. **L.** d'arg. et de sin.

Barsoti — *Italie.* D'or à deux chicots d'azur, passés en saut., acc. en chef d'une aigle de sa. Cq. cour. **C.**: l'aigle, iss. **L.** d'or et d'azur.

Barsowitz, v. **Barschwitz.**

Barssens, v. **Barsens.**

Barstorf — *Dan.* (M. ét.) D'azur à deux traits d'arg. en forme d'équerres, adossées, accostées de six roses du même, rangées en deux pals. **C.**: un homme iss., hab. d'azur, coiffé d'un chapeau de sa., tenant de chacune de ses mains étendues une équerre de l'écu.

Bart — *Fl. fr.* (An., 1691 M. ét.) D'arg. à la fasce d'azur, ch. d'une fleur-de-lis d'or, acc. en chef de deux ancres de sa. passées en saut. et en p. d'un lion léopardé de gu. [Armes du célèbre *Jean Bart.*]

Bart (de) — *France.* Tiercé en fasce, chaque compartiment retiercé en fasce d'or, d'azur et d'arg.

Bart (le) — *Bret.* D'azur au léopard d'arg.

Bartaige — *Bret.* D'arg. fretté d'azur; au croiss. de gu. en chef.

Bartalier — *Dauphiné.* De gu. à deux triangles vidés d'or, entrelacés en forme d'étoile.

Bartalle — *France.* D'or au lion de gu.

Bartaut — *France.* D'or à la croix de sa., ch. de cinq coquilles d'arg.

Barte — *Dalmatie.* D'azur à trois piques de sa., arm. d'arg., dont une posée en pal et deux br. en saut. Cq. cour. **C.**: les trois piques, accostées. **L.** d'arg. et d'azur. — *Ou:* D'azur à trois clous d'arg., dont un posé en pal et deux br. en saut., les têtes en haut.

Bartelle la Moignon — *Bourg.* D'arg. à trois mouch. d'herm. de sa.

Bartels — *Bav.* D'or au sauvage de carn., ceint et cour. de lierre, posé de front, adextré d'un arbre de sin. qu'il empoigne de sa main dextre au-dessous du feuillage, le tout soutenu d'une terrasse de sin. **C.**: le sauvage, iss., portant l'arbre arr. sur son épaule. **L.** d'or et de sin.

Bartels chevaliers **de Bartberg** — *Transylvanie.* (Chevaliers, 18 août 1836.) D'azur à une fasce d'or, ch. d'un dextrochère, arm. au nat., tenant une épée; ladite fasce acc. en chef de trois étoiles rangées d'or et en p. de sept rochers au nat., mouv. de la p., celui du milieu supérieur, acc. en chef à dextre d'un soleil d'or, mouv. du canton. Deux cq. cour. **C.**: 1° un bras, arm. au nat. iss. de la couronne, la main de carn. brandissant une épée; **L.** d'or et d'azur; 2° deux prob. coupées, à dextre d'azur sur or, à sen. d'azur sur arg.; **L.** à dextre d'arg. et d'azur, à sen. d'or et d'azur.

Bartels auf Werdern — *Aut., Bav.* (Nob. du St.-Empire, 26 juillet 1685; barons du St.-Empire, 6 janv 1707.) Ec.: aux 1 et 4 d'arg. à la bande d'azur, ch. de trois étoiles d'or et acc. de deux tourt. de gu.; aux 2 et 3 de gu. au dextrochère, arm. d'arg., ganté du même, tenant une épée. Trois cq. cour. **C.**: 1° une aigle ép. de sa., bq. et m. d'or; 2° le dextrochère; 3° cinq pl. d'aut., celle du milieu d'or, les deux pl. ext. d'arg., les deux autres d'azur. **L.** des 1 et 3 cq., d'or et d'azur; du 2, d'arg. et de gu. **S.**: deux lynx reg., au nat.

Bartelsdorf — *Prusse* (M. ét. en 1764.) Parti d'azur et de gu.; à une corne à boire de sa., vir. d'or, soutenue de deux pieds d'aigle d'or, les cuisses de sa.; ladite corne br. sur le parti. **C.**: deux huchets adossés de sa., vir. d'or, les embouchures en haut. **L.** d'azur et de gu.

Barteneck — *Bav.* (M. ét.) D'arg. à la hache de sa., posée en bande. **C.**: la hache, en bande, le tranchant enfoncé dans un bonnet d'arg., retr. d'herm.

Bartenschlag — *Bâle.* De gu. à deux hallebardes d'arg., emm. d'or, passées en saut. **C.**: un buste d'homme hab. de gu., bout. d'arg., au rabat du même, coiffé d'un bonnet de gu. sommé d'une plume d'arg.

Bartensleben — *Brandebourg, Mecklembourg.* De gu. au loup courant au nat. en chef, et deux gerbes d'or accostées en p. Brl. d'or et de gu. **C.**: douze pl. d'aut., les quatre du milieu d'arg., les autres de sa.; ou un panache de pl. d'aut. alt. de gu. et d'arg. **L.** d'or et de gu.

Bartenstein — *Souabe.* D'azur à deux haches adossées d'arg., emm. d'or, soutenues d'un tertre de trois coupeaux du même. **C.**: deux haches adossées d'arg. emm. de gu.; *ou,* un chapeau piramidal d'azur, retr. d'arg., sommé de pl. d'aut. de sa. et accosté des haches adossées.

Bartenstein — *Aut.* (Conf. de la nob. du St.-Empire, 20 fév. 1620; chevaliers du St.-Empire, 11 oct. 1711; barons du St.-Empire, 3 fév. 1733; barons autrichiens, 27 fév. 1744.) Ec.: aux 1 et 4 d'azur au More iss., tort. d'arg., les oreilles garnies de perles, tenant de sa main dextre une fronde du même ch. d'un caillou de gu., et de sa sen. étendue une hache d'arg., le tranchant tourné à dextre; aux 2 et 3 de sa. au chev. d'arg., acc. de trois diamants taillés en losange, d'or. Sur le tout d'or à l'aigle de sa., cour. du champ. Trois cq. cour. **C.**: 1° un bâton d'Esculape, en pal, entre un vol, de sa et d'azur; le bâton sommé d'une colombe cont. d'arg., tenant en son bec un rameau d'olivier; 2° l'aigle; 3° un diamant de l'écu, entre un vol de sa., chaque aile ch. d'un autre diamant d'or. **L.**: à dextre d'azur et d'arg., à sen. d'or et de sa.

Bartet — *Ile-de-Fr.* D'azur à trois barbeaux d'arg. rangés en barre.

Barth — *Bav.* D'azur à une tête chauve d'homme barbu, de carn., posée de face; l'écu bordé d'or. Cq. cour. **C.**: un buste d'homme, hab. d'azur, la tête pareille à celle de l'écu. **L.** d'or et d'azur.

Barth — *Bâle.* D'arg. à une tête d'homme barbu de carn., posée en bande, acc. au canton sen. du chef d'une étoile d'or. **C.**: les meubles de l'écu. **L.** d'arg. et de gu.

Barth — *Bâle.* Coupé: au 1 de sin. à un paysan, hab. d'azur, chaussé d'or, aux bottes de sa., coiffé d'un chapeau du même, tenant un fouet et dirigeant une charrue traînée par deux boeufs au nat.; 2 de gu. au lion léopardé d'or. **C.**: un chevalier iss., arm. de toutes pièces, tenant de sa main dextre une hallebarde au

nat. et de sa sen. une clé d'arg. en barre. **L.**: à dextre d'arg. et de sa., à sen. d'azur et de sa.

Barth — *Allem.* Parti: au 1 de gu. à un fer de flèche d'arg., posé en pal, le fût allongé, le pied cramponné à sen.; au 2 d'azur au lion d'or. **C.**: un buste d'homme, posé de front, hab. d'un parti de gu. et d'azur, au rabat d'arg., coiffé d'un bonnet albanais parti de gu. et d'azur, retr. d'arg. **L.**: à dextre d'arg. et de gu., à sen. d'or et d'azur.

Barth — *Halle* (*Saxe*), *Allerheim* (*Bav.*) D'azur à un vieillard iss., hab. de gu., coiffé d'un chapeau de sa., environné de rubans de sin. et mouv. d'une champagne ondée de gu. et d'arg. **C.**: l'homme de l'écu, entre un vol d'azur et de gu. **L.**: à dextre d'arg. et de gu.; à sen. d'arg. et d'azur.

Barth — *Aut.* (Barons du St.-Empire, 1662.) Ec.: aux 1 et 4 c.-éc., d'or au lion d'azur, et de gu. plein; aux 2 et 3 d'azur à une tête d'homme barbu, de carn., posé de face. Sur le tout d'azur à une flèche d'or, et une champagne de gu. ch. de six los. couchées et aboutées d'arg., en fasce. Cq. cour. **C.**: un homme barbu iss., hab. de gu., bout. d'or, coiffé d'un bonnet d'arg. retr. d'or; entre un vol, d'azur et de gu. **L.**: à dextre et d'arg. de gu.; à sen. d'or et d'azur.

Barth-Barthenheim — *Aut.* (Comtes autrichiens, 1811.) Ec.: aux 1 et 4 c.-éc., d'or au lion d'azur, et de gu. plein; aux 2 et 3 éc. en saut. d'or et de gu. Sur le tout d'azur à une tête d'homme barbu, de carn., posée de face. L'écu enté en p. d'azur à une coupe couverte d'or. Quatre cq. cour. **C.**: 1° le lion de l'écu, iss. et cont.; l. d'arg. et d'azur; 2° une coupe couverte d'or, entre un vol, à dextre d'or, à sen. de gu. ch. d'un pal d'arg.; l. à dextre d'or et d'azur, à sen. d'arg. et de gu.; 3° un homme iss., hab. de gu., tort. d'arg., la main dextre posée sur son coeur, la sen. appuyée sur sa hanche; entre un vol d'azur et de gu.; l.: à dextre d'arg. et d'azur, à sen. d'arg. et de gu.; 4° un carreau, le bord supérieur arrondi, aux armes du 2, sommé de six plumes de coq de sin.; l. d'or et de gu. **S.**: deux lions reg. d'or, coiffés de casques d'arg., celui à dextre sommé d'un bri. d'arg. et d'azur, ayant pour cimier six plumes de paon au nat. et des lambr. d'arg. et d'azur, celui à sen. sommé d'un bri. d'arg. et de gu., ayant pour cimier deux prob. coupées, l'une d'arg. sur azur, l'autre d'or sur gu., et des lambr. d'or et de gu.; chaque lion tenant une bannière, frangée d'or, celle à dextre aux armes du surtout, celle à sen. aux armes du premier grand-quartier de l'écu.

Barth von und zu Harmating und Eurasburg — *Bav.* (Nob. du St.-Empire, 17 sept. 1585 et 3 fév. 1587; barons, 1 juillet 1861.) De sa. à une tête de vieillard chauve avec moustaches et une forte barbe grise, le tout au nat., posée de face. Cq. cour. **C.**: un buste de profil, la tête, celle du vieillard de l'écu, posée de face; le buste hab. de sa. à trois boutons d'or et un rabat du même. **L.**: à dextre d'or et de sa., à sen. d'arg. et de sa. **D.**: SPES MEA CHRISTUS.

Barth de Kopenhausen — *Bav.* De gu. à une tête d'homme barbu de carn., posée de face.

Barthe — *P. de Carcassonne.* Coupé: au 1 de gu. au soleil d'or; au 2 d'or à trois roses de gu., tigées et feuillées de sin.

Barthe (de la) — *Gasc., Prov.* D'or à quatre pals de gu.

Barthe de la Bastide — *Lang.* D'azur à la tour d'arg., maçonnée de sa.

Barthé (de la) de Termes — *Gasc.* Ec.: aux 1 et 4 d'or à quatre pals de gu. (*la Barthe*); aux 2 et 3 d'azur à trois flammes d'arg., mouv. de la p. (*Termes*).

Barthel, v. Bolans dit Barthel.

Barthelemin — *Lorr.* (An., 18 fév. 1555.) De gu. à trois mains croisées et potencées d'arg.; au chef du même.

Barthelemin — *Allem.* D'arg. au château de deux tours de gu., posé sur un tertre de sin., et surm. d'une couronne d'or, abaissée sous un soleil d'or, cour. du même et environné de nuages au nat.; ledit château accosté en haut de deux aigles de sa., cour. d'or. Cq. cour. **C.**: un coq d'or, posé sur un tertre du même.

Barthélemy — *Paris* (Marquis, 31 août 1817.) D'azur au rocher d'arg., surm. d'un soleil d'or [Armes de Jean Jacques B., auteur du *Voyage du jeune Anacharsis.*]

Barthélemy — *Lorr.* (An., 1556.) De gu. à un croissant, et deux bâtons, passés en saut., br. sur le croiss., les bâtons en pal, br. sur lesdits meubles, le tout d'arg.; au chef du même.

Barthélemy — *Lorr.* (An., 25 janv. 1582.) D'or à trois fasces diminuées d'azur, acc. en chef d'un cerf issant de gu.

Barthélemy — *Lorr.* (An., 8 juillet 1597.) D'azur à deux cotices, d'or et d'arg., acc. de deux têtes d'aigle du sec.

Barthélemy — *Pic.* Coupé: au 1 d'arg. au lévrier courant de sa., coll. d'or; au 2 d'azur au massacre de cerf d'or.

Barthélemy — *P. de Langres.* Gironné de sa. et d'arg.; à une orle de huit écussons de l'un en l'autre (*Barthélemy*). Sur le tout d'azur au chev. d'arg., acc. en chef de deux cailloux du même et en p. d'un lis de jardin aussi d'arg. **S.**: deux dragons. **D.**: QUOD NATURA DEDIT, TOLLERE NEMO POTEST.

Barthélemy — *France.* D'azur à six palmes d'or, passées en saut. par le pied, posées 2 et 2 en chevrons renversés.

Barthélemy (Baron de l'Empire) — *France.* D'azur à la fasce d'arg., ch. d'un crocodile cont. de sa., soutenu d'une pirамide d'arg., maçonnée de sa., et surmontée à dextre d'un bouclier, br. sur deux étendards en saut. d'or, et chargé d'une étoile de sa.

Barthélemy (Marquis **de**), v. **Sauvaire** marquis **de Barthélemy.**

Barthélemy de Gramont — *Lang.* D'azur à trois bandes d'or.

Barthélemy d'Orville — *France.* De sin. à trois têtes de lion d'or, arr. et lamp. de gu.

Barthélemy de Ste-Croix — *Prov.* D'azur au rocher d'or, en coeur, acc. de trois étoiles du même.

Barthelier — *Comtat-Venaissin.* D'azur à trois étoiles d'or; au chef de gu., ch. d'une colombe d'arg., tenant en son bec un épi d'or. **D.**: COELI ENARRANT GLORIAM.

Barthelmes ou **Bartholomaei** — *Silésie* (Nob. du St.-Empire, 16 août 1585.) Coupé: au 1 de gu. au Pégase galopant d'arg.; au 2 d'azur à la fleur-de lis d'or. Cq. cour. **C.**: le Pégase, iss. **L.**: à dextre d'arg. et de gu., à sen. d'or et d'azur.

Barthelot — *Roannais, Mâconnais.* D'azur au chev. d'or, acc. de trois trèfles du même.

Barthelot comtes **de Rambuteau** — *Bourg., Ile-de-Fr.* Parti: au 1 d'azur au chev. d'or, acc. de trois trèfles du même (*Barthelot*); au 2 coupé: *a.* d'azur à trois fasces d'or, acc. en chef de trois annelets du même; *b.* de gu. plein.

Barthels — *Nuremberg.* Coupé: au 1 d'azur à trois étoiles mal-ordonnées d'or, abaissées sous un croiss. versé et figuré du même; au 2 d'arg. à trois branches de sin., mouv. d'un tertre du même. Cq. cour. **C.**: un homme iss., hab. d'un parti d'azur et d'arg., tenant de sa main dextre le croiss., tourné, et de sa sen. une des branches **L.** d'arg. et d'azur.

Barthemin — *Lorr.* (An., 16 fév. 1605.) D'azur à deux palmes d'or, acc. en chef de deux couronnes de laurier de sin. et en p. d'un triangle d'arg.

Barthenauer — *Schwäbisch-Hall* (*Wurt.*) D'arg. à trois haches de gu., les deux du chef adossées. **C.**: un homme iss., hab. de gu., et d'une jupe de gu. au pal d'arg., coiffé d'un bonnet de gu. et tenant de chaque main une hache de gu.

Barthès (de) — *Toulouse.* D'or au buisson de sin., fruité de gu.; au chef d'azur, ch. d'un croiss. d'arg. entre deux étoiles d'or.

Barthez barons **de Montfort** — *France* (Baron de l'Empire, 17 mars 1811.) D'or au faucon ess., posé sur un rocher de cinq coupeaux de sa., et fixant un soleil rayonnant de gu., placé en chef à dextre; le tout soutenu d'une mer de sin.

Barthilme — *Soleure.* De gu. à un trèfle, la tige feuillée de deux pièces du même, posée sur un tertre trois coupeaux, le tout de sin.; le trèfle accosté de deux fleurs-de-lis d'or et acc. en chef de deux étoiles du même. **C.**: une étoile d'or. **L.** d'or et de gu.

Barthodeiski — *Allem.* D'arg. à la bande d'azur, ch. de trois los. du champ, posées dans le sens de la bande. **C.**: un demi-vol, aux armes de l'écu.

Bartholazzi — *Tirol* (Comtes, 1702. M. ét.) Coupé: au 1 d'or à un casque de tournoi d'azur, taré de front, embrassé par deux branches de laurier de sin., les pieds passés en saut.; au 2 d'azur à la cigogne d'arg., le vol levé, posée sur une terrasse de sin. L'écu posé sur l'estomac d'une aigle ép. de sa., bq., m. et diadémée d'or.

Barthold — *Pom.* (Nob. du St-Empire, 14 nov. 1730.) Parti: au 1 d'or au griffon de sa.; au 2 d'azur à la barre, accostée en chef de deux roses et acc. en p. d'une troisième rose, le tout d'arg. Cq. cour. **C.**: un griffon iss. de sa., tenant dans ses pattes une branche de rosier tigée de sin., fleurie de trois pièces mal-ordonnées d'arg. **L.**: à dextre d'or et de sa., à sen. d'arg. et d'azur.

Bartholdi — *Prusse* (An., 1701. M. ét.) D'arg. à trois têtes et cols d'aigle de sa., cour. d'or.

Bartholdi barons **de Mierander** — *Prusse* (Barons, 1 juillet 1712.) Ec.: au 1 fascé de gu. et d'arg., au

Google

2 de sa. au lion d'or; au 3 de pourpre au lion d'or, arm. et lamp. de gu.; au 4 de gu. à trois fleurs-de-lis mal-ordonnées d'arg. Sur le tout parti : *a.* d'arg. à trois têtes et cols d'aigle de sa., cour. d'or; *b.* de gu. à un homme, hab. d'une tunique, coiffé d'un chapeau et tenant une épée, le tout d'arg. Trois cq. cour. **C.**: 1° deux bras, arm. d'arg., les mains de carn. tenant ensemble une banderole d'arg. ch. d'une couronne de laurier de sin.; 2° trois pl. d'aut., une d'arg. entre deux de sa.; 3° une banderole de pourpre ch. d'une couronne de laurier de sin. et br. sur une aigle iss. de sa., bq. d'or. **L.** d'or et de sa. **S.**: deux chiens braque reg. d'arg., coll. d'or.

Bartholdt — *Pom.* (M. ét.) D'azur au crampon d'or, acc. de trois étoiles du même.

Bartholemy — *Aut.* (Barons, 1811.) De gu à un ours arrêté, au nat., posé sur une terrasse de sin. Cq. cour. **C.**: un homme d'armes, iss., la visière levée, tenant un sabre d'arg., garni d'or. **L.** d'arg. et de gu.

Bartholeyns — *Brab.* (An., 19 mars 1857.) De sa. au chev. d'or, ch. de trois roses de gu., barbées de sin. **C.**: une rose de l'écu, entre un vol à l'antique, coupé alt. d'or et de sa. **L.** d'or et de sa. **D.**: NIHIL SINE JUSTITIA.

Bartholeyns — *P. de Liége.* D'arg. au coeur de gu., surm. d'une rose du même.

Bartholeyns — *P. de Liége.* D'arg. à la fasce d'or, ch. de trois fleurs-de-lis de gu. et acc. de neuf pièces de vair d'azur, posées 4 en chef, et 5 en p., 3 et 2.

Bartholin — *Dan.* (An., 1 mai 1674.) Éc.: aux 1 et 4 d'or à l'aigle de sa., bq et m. de gu.; aux 2 et 3 de gu. à douze étoiles d'arg., 4, 4 et 4, acc. en p. d'un croiss. du même. **C.**: les meubles du 2, entre deux prob. coupées alt. de sa. et d'or. — (An., 6 avril 1731.) Coupé: au 1 d'arg. à l'aigle de sa., bq. et m. d'or; au 2 d'azur à douze étoiles d'arg., 3, 3, 3 et 3, acc. en p. d'un croiss. d'or. **C.**: les meubles du 2, entre deux prob. coupées alt d'or et de gu.

Bartholomaei — *Livonie* (Nob. du St.-Empire, 14 mars 1789.) Coupé: au 1 de gu. au Pégase galopant d'arg.; au 2 d'arg. à la fleur-de-lis d'azur. Cq. cour. **C.**: le Pégase, iss. **L.**: à dextre d'arg. et de gu., à sen. d'arg. et d'azur [V. **Bartholmeus.**]

Bartholomäus — *Bav.* Parti d'or et d'azur, à un homme iss., de profil, hab. de l'un en l'autre, portant sur son épaule une hache, le tranchant vers le chef. **C.**: l'homme iss., entre deux prob., coupées alt. d'azur et d'or.

Bartholomé — *Liége.* D'arg. à la fasce de gu., acc. en chef de deux serpents couchés de sin., passés en saut., les têtes à dextre; lesdits serpents accostés de deux roses de gu., bout. d'or, tigées et feuillées de sin.; la fasce acc. en p. de trois glands d'or aux coques de sin., tigés et feuillés du même, la queue en bas. **C.**: une rose tigée et feuillée de l'écu.

Bartholomeus (de) de Helford — *Flandre.* Éc.: aux 1 et 4 d'azur à un tertre d'or, acc. de trois étoiles du même, rangées en chef; aux 2 et 3 de gu. au lévrier courant d'arg., coll. de gu., acc. en chef d'une fleur-de-lis d'or.

Bartholony — *Genève, Savoie, Paris.* Parti: au 1 d'arg. à une demi-aigle de sa., mouv. du parti; au 2 de gu. à deux pals d'arg.

Bartholotti de Barthenfeld — *Aut.* (An, 17 nov. 1636; chevaliers, 23 déc. 1653; barons, 8 août 1704; comtes, 27 déc. 1729. M. ét. en 1735.) Éc.: aux 1 et 4 d'or à l'aigle de sa., cour. du champ, celle du 1 cont.; au 2 d'azur à un grand C d'arg., senestré d'une pignate du même, posée entre les cornes du C; au 3 d'azur au navire au nat., voguant sur une mer d'arg. Sur le tout un écusson de gu., cour. d'or et ch. d'une fasce d'arg. Trois cq. cour. **C.**: 1° et 3° quatre pl. d'aut.: d'or, de sa., d'arg. et d'azur; 2° une aigle ép. de sa., bq., m. et diadémée d'or, surm. de la couronne impériale. **L.**: à dextre d'or et de sa., à sen. d'arg. et d'azur.

Bartholozy (Comtes) — *Aut.* Coupé: au 1 d'arg. à deux palmes de sin., passées en saut.; du point d'intersection s'élève un rameau de laurier du sec.; au 2 d'azur à la grue cont. et ess. d'arg., avec sa vigilance du même. A la fasce d'or, br. sur le coupé. L'écu posé sur l'estomac d'une aigle ép. de sa., bq., m. et diadémée d'or, surm. d'une couronne. (d'or.

Bartholt — *Holl.* De sa. au renard (cheval?) ramp.

Bartholten (von) — *Allem.* De sin. à trois fasces ondées d'arg. **C.**: une plante de muguets de sin., fleurie de neuf pièces d'arg.

Bartholy — *Forez.* Tranché-enclavé d'or sur gu.; à deux étoiles de l'un à l'autre. **C.**: une aigle iss. **S.**: deux lions, au nat. **D.**: NEL CIELO MIA SPERANZA.

Barthomier — *Ile-de-Fr.* D'azur au chev. d'or, acc. en chef de deux roses d'arg. et en p. d'un trèfle du sec.

Barthomme — *Saintonge* D'azur au coeur d'or, adextré d'une épée d'arg. et senestré d'une flèche du même

Barthouts *dit* **Gouthoeven** — *Dordrecht.* D'[illegible] à trois roses de gu., bout. d'arg.

Bartier de St.-Hilaire — *France* (Baron d[illegible] l'Empire.) Ec: au 1 d'azur au grappin d'or, surm. d'u[illegible] soleil rayonnant du même; aux 2 et 3 d'arg. au lio[illegible] de gu., acc. de trois étoiles d'azur, rangées en chef; a[illegible] 4 d'azur à trois barres d'or.

Bartikowski — *Prusse.* Les armes de *Lubic*[illegible] Cq. cour. **C.**: trois pl. d'aut., une d'arg. entre deux d'azu[illegible]

Bartillat (Marquis **de**), v. **Jehannot** marqu[illegible] **de Bartillat.**

Bartkowski—*Pol., Prusse.* Les armes de **Lubien**

Bartlinski ou **Wallbach-Bartlinski**—*Prus*[illegible] Les armes de **Szpak.**

Bartoen — *Flandre.* De sa. à trois casques terme[illegible] d'or, 2 et 1, tarés de trois quarts, acc. de neuf croiss[illegible] tes pattées d'or, 3, 3 et 3.

Bartoldi — *Haag* (*Aut.*) Coupé: au 1 parti: *a.* d[illegible] gu. au grêlier d'or, l'embouchure à dextre; *b.* de sa. a[illegible] croiss. tourné d'or; au 2 d'azur au cygne d'arg. **C.**: le grêlier. **L.**: à dextre de gu. et de sa., à sen. d'arg. et d'azur.

Bartoli — *Rome.* Parti: au 1 coupé de gu. sur arg. à deux roses de l'un à l'autre; au 2 d'arg. à trois ban[illegible] des voûtées de gu.

Bartoli (di) — *Florence.* D'azur à la rose d'or sans jante, acc. en chef de trois fleurs-de-lis du même rangées entre les quatre pendants d'un lambel de gu.

Bartolini — *Frioul.* Éc. d'or et d'azur; à la fasce de l'un en l'autre.

Bartolini — *Florence.* De gu. au lion d'or, tenant une rose d'arg., tigée et feuillée de sin

Bartolini — *Italie.* D'azur à la bande d'arg., ch[illegible] d'une cotice du champ semée de fleurs-de-lis d'or.

Bartolini-Baldelli — *Florence.* D'or à un mon[illegible] isolé de six coupeaux de sin., acc. d'un lion de gu grimpant sur le côté sen. dudit mont, posant chacun de trois pieds sur un des coupeaux et levant le quatrième

Bartolini-Davanzi — *Florence.* D'azur à un[illegible] patte de lion d'arg., posée en fasce, les ongles à dextre

Bartolini del Fouray marquis **de Salimbeni** — *Lang.* (Rec. de nob., 11 sept. 1778.) Ex.: aux 1 et [illegible] de gu au lion d'arg.; aux 2 et 3 de gu. à trois [illegible] d'arg. **S.**: deux lions, au nat.

Bartolini-Salimbeni — *Florence.* De gu. au lion coupé-emanché d'arg. sur sa.

Bartolini-Scodellari — *Florence.* D'azur à deux pattes de lion d'arg., passées en saut.

Bartolomei — *Vicence.* D'azur à la fasce d'arg. à la tour de gu., posée sur une terrasse de sin., et un bras paré d'arg., iss. des créneaux, tenant une banderole de gu., le tout br. sur la fasce.

Bartolommei — *Florence.* Parti: au 1 de gu. à trois roses d'or; au 2 echiq. d'or et de gu.

Bartolotti-Rynders, v. **van den Heuvel de Belchlingen** *dit* **Bartolotti-Rynders.**

Bartolozzi — *Angl.* D'arg. à l'aigle de sa., appuyant chacune de ses griffes sur une colonne d'azur. **C.**: un peuplier posé sur une colline, le tout au nat. **D.**: LABORE ET PRUDENTIA.

Barton marquis **de Montbas** — *Poitou.* D'azur au cerf couché d'or; au chef échiq. d'or et de gu. de trois tires. **D.**: SANS Y PENSER.

Barton *dit* **Stedman** — *Prov. rhén.* Parti: au 1 de gu. à trois limaçons montants d'or (*Barton*, en Yorkshire); au 2 d'arg. à trois feuilles de houx de sin., accostantes d'une même tige (*Stedman*). **C.**: 1° une bannière de gu., attachée à une hampe d'or (*Barton*); **L.** d'or et de gu., 2° une ancre avec sa gumène, au nat. (*Stedman*) **L.** d'arg. et de sa. **D.**: CUNCTARE MEGUM.

Bartram — *Finlande* (Chevaliers du St.-Empire, 4 juillet 1792.) Ec.: aux 1 et 4 d'azur au lion d'arg., celui du 1 cont.; aux 2 et 3 d'or à l'aigle de sa., celle du 3 cont. Sur le tout de sin. à cinq étoiles d'or, 2, 1 et 2. Deux cq. cour. **C.**: 1° le lion du 1, iss.; **L.** d'arg. et d'azur; 2° l'aigle du 2, iss.; **L.** d'or et de sa.

Bartsch — *Pom.* D'azur à un arc d'or, posé en fasce, la corde supp. trois flèches du même, une en pal accostée des deux autres en bande et en barre; le tout acc. en p. d'un croiss. versé et figuré d'arg., surmontant une étoile d'or. Cq. cour. **C.**: un croiss. montant et figuré d'arg., supp. une flèche d'or, posée en pal **L.** d'arg. et d'azur.

Bartsch — *Pom.* De gu. à un cerf au nat. **C.**: un croiss. d'arg., supp. de ses cornes deux étoiles d'azur

Bartsch — *Pol.* D'arg. à un écureuil au nat., assis sur une terrasse de sin. Cq. cour. **C.**: l'écureuil

Bartsch — *Vienne* (Chevaliers, 10 juillet 1814.) D'or ch. en p. d'une chouette au nat.; le champ cha-

...ployé de gu., à deux abeilles d'or; à la fasce ondée d'arg. ch. d'un poisson nageant au nat., br. sur le tout.

Bartscherer de Löwenkron — *Bohème, Palatinat* (An. 1654.) Coupé: au 1 de gu. au lion léopardé de sa., cour. d'or, la tête cont., tenant de sa patte sen. une boule de sin.; au 2 d'or à un écusson de gu., ch. d'une fasce d'arg. **C.:** le lion iss., tenant une épée posée sur son épaule.

Bartselet de Stopham — *Sussex* (Baronet, 9 juin 1773. Ec.: aux 1 et 4 de sa. à trois gantelets sestrés d'arg., bouppés d'or, les doigts en bas (*Bartselet*; aux 2 et 3 c.-éc. d'arg. et de gu., la ligne du coupé *dentelée, à quatre* crois. de l'un à l'autre (*Stopham*). **C.:** 1° un cygne démembré d'arg., le vol levé; 2° une tour crénelée de trois tourelles de sa. **D.:** MATURE.

Bartz — *Brab. sept.* D'arg. à la fasce de sin., acc. de trois oiseaux d'or.

Bartz — *Allem.* Ec.: aux 1 et 4 coupé: *a.* d'arg. au boeuf courant de gu.; *b.* d'azur à deux bandes d'or; aux 2 et 3 d'or à l'aigle de sa. Deux cq. cour. **C.:** 1° un boeuf iss. et cont. de gu., entre un vol, l'aile dextre d'arg. à la bande de gu., l'aile sen. d'azur à deux bandes d'or; L. d'arg. et de gu.; 2° une aigle de sa., cour. d'or; L. d'or et d'azur.

Bartz (le) — *Bret.* D'azur au chev. d'or, acc. en chef de deux étoiles d'arg. et en p. d'un croiss. du sec.

Barusse — *Bret.* De sa. à deux palmes adossées d'arg.

Barurci — *Florence.* De gu. à deux bâtons fleurdelisés arr. d'arg., passés en saut.

Barut — *Silésie* (M. ét. vers 1674.) D'or au boeuf passa. au nat. **C.:** le boeuf. **L.** d'or et de sa.

Barutell — *Esp.* D'or à la bande de gu.

Barville — *Maine, Tour.* D'arg. à deux bandes de gu.

Barville — *Ile-de-Fr.* D'azur au lion d'or, acc. de cinq fleurs-de-lis du même, rangées en orle, 2, 2 et 1

Barville de Nossey — *Norm.* D'or au saut. de gu., cant. de quatre lions de sa.

Barville de St-Germain — *Norm.* D'arg. à la bande de gu.

Barvoet — *Bruges.* De sa. au chev. d'arg., acc. de trois pieds nus du même.

Bärwart — *Bâle.* D'or à la fasce d'azur, bordée d'arg., acc. en chef et en p. d'une fasce alésée, celle en chef d'arg. ch. de trois barres d'azur et celle en p. d'azur ch. de trois barres d'arg.; à une plume à écrire d'arg., posée en barre, le bec en bas, br. sur les trois fasces. **C.:** cinq pl. d'aut.: d'azur, d'arg., de gu., d'arg. et d'azur. **L.** d'azur et de gu.

Barwitz comtes **de Fermement** — *Prusse* (Conf. de nob., 3 juillet 1592; barons en *Aut.*, 1 juin 1643; comtes en *Prusse*, 13 sept. 1748.) Ec.: au 1 d'or à une rose de gu.; aux 2 et 3 de sa. au lion d'or; au 4 d'or à trois cors-de-chasse de gu., l'embouchure à dextre, à une fasce de gu., br. sur l'écartelé et ch. d'une burelle d'arg. Sur le tout un écusson d'arg., bordé d'or, cour. du même, ch. de l'aigle de Prusse, tenant globe et sceptre et ch. sur sa poitrine du chiffre F R d'or. Trois cq. cour. **C.:** 1° un lion d'or, cour. du même, iss. sur les genoux, tenant de sa patte dextre une rose de gu., tigée et feuillée de sin.; 2° l'aigle du surtout; 3° un sauvage iss. de carn., ceint et cour. de lierre, tenant de sa main dextre une massue posée sur son épaule, la sen. appuyée sur sa hanche. **L.:** à dextre d'or et de sa., à sen. d'arg. et de gu. **S.:** deux griffons d'or, lamp. de gu.

Barzhon ou **Barchon** — *P. de Liége.* De sin. à l'aigle d'arg., languée de gu.

Barzhon — *P. de Liége.* Ec.: aux 1 et 4 losangé d'arg. et d'azur; aux 2 et 3 fascé d'arg. et de sin., de huit pièces; au lion de gu., br. sur le fascé.

Barz—*Tournai.* De gu. à trois hures de sanglier d'arg.

Barz — *Francfort s/M., Hesse, Bav.* (Inc dans la nob. bavaroise, 16 mars 1859 et 1 sept. 1872.) De gu. à trois fûts de barbeaux d'arg., posés en fasces, 2 et 1. **C.:** une étoile d'arg., entre un vol de gu. **S.:** deux crosses d'or [La branche d'*Angl.*, au comté de *Warwick*, porte pour **D.:** FIDUS DEO ET REGI.]

Barzyczka — *Pol.* De gu à une croix de Lorraine petite d'or, soutenue de deux appuis du même, mouv. des angles de la deuxième traverse; le tout soutenu d'une terrasse de sin. Cq. cour. **C.:** trois pl. d'aut. d'arg.

Barzzna (de) — *Milan.* De gu. à six roses d'arg., rangées en deux pals, posées chacune dans un annelet du sec.

Barzzi — *Milan.* Parti: au 1 d'or à l'aigle de sa., cour. du champ; au 2 de gu. à la roue de quatre rayons d'arg., sommée d'une croisette du même. **C.:** l'aigle, issante. **L.** d'or et de gu.

Basai — *Kolle, Pol.* Les armes de **Korczak.**

Basaile (le) — *Bret.* D'azur au chev. d'arg., acc. de trois mouch. d'herm. du même.

Barziza — *Vérone.* Coupé d'or sur sin.; au palmier arr., coupé de sin. sur gu.; et un listel d'arg., br. sur le fût, ch. des mots DEO SOLI, en lettres de sa.

Barzizza — *Venise.* Ec.: aux 1 et 4 d'arg. à l'arbre de sin., accosté de deux lévriers affr. au nat.; le tout soutenu d'une terrasse du même; aux 2 et 3 d'arg. à un enfant de carn., donnant du cor. Au chef de l'écu d'or, br. sur l'écartelé et ch. d'une aigle de sa., cour. d'or.

Barzoevich — *Serbie.* De gu. à la bande d'or, ch. d'un poisson au nat., posé dans le sens de la bande; celle-ci côtoyée de deux croiss. d'or, adossés. **C.:** un buste de femme, hab. de gu., chevelé d'or, cour. du même, les cheveux épars, les bras remplacés par deux poissons au nat., courbés en forme de proboscides, la tête en bas. **L.** d'or et de gu.

Bas — *Amsterdam* (M. ét.) Parti: au 1 d'azur à un vanneau d'arg.; au 2 fascé de vair et de gu. **C.:** une fleur-de-lis.

Bas — *Amsterdam* (Nob. de *Suède*, 1610.) Parti: au 1 d'azur à l'aigle d'arg., tenant en son bec un rameau d'olivier de sin.; au 2 coupé: *a.* d'azur à un vanneau d'arg.; *b.* fascé de gu. et de vair, la première fasce supp. le vanneau. **C.:** le vanneau, entre un vol au nat.

Bas — Royaume de *Valence.* D'azur au chev. d'arg., acc. en p. d'une fleur-de-lis d'or.

Bas (Vicomtes) — *Catalogne.* D'or à trois chev. de gu.

Bas — *Esp.* D'or à un basilic de sin., la queue vivrée.

Bas — *Esp.* Parti: au 1 de sin. au tigre ramp. d'or; au 2 d'arg. à la croix de gu.

Bas (de) — *Amsterdam.* Ec.: au 1 de gu. au lion cont. d'or; aux 2 et 3 de sa. à la fleur-de-lis d'or; au 4 de gu. à une contrebasse d'or, posée en barre (Quelquefois pour surtout un écusson d'azur, ch. d'un agneau pass. d'or). **C.:** un lion iss. d'or.

Bas (de) — *la Haye, Zulphen.* D'azur à un rencontre de bélier d'or, acc. de trois étoiles du même. **C.:** une étoile d'or, *ou* cette étoile entre un vol d'azur.

Bas (le) — *Paris.* D'azur au chev. d'arg., acc. de trois coquilles d'or.

Bas (le) — *Pic.* D'azur à un écusson d'arg., acc. de sept fleurs-de-lis d'or, rangées en orle.

Bas-Backer — *P. de Gueldre.* Ec.: aux 1 et 4 coupé: *a.* d'arg. au lion naiss. de gu., mouv. du coupé, tenant entre ses pattes une boule d'or; *b.* de gu. à la barre d'arg., se dirigeant du canton dextre de la p. vers le milieu de la ligne du coupé (*Backer*); aux 2 et 3 parti: *a.* d'azur à l'aigle d'arg., tenant en son bec un rameau d'olivier de sin.; *b.* coupé, d'azur à un vanneau d'arg., sur un fascé de gu. et de vair, la première fasce supp. le vanneau (*Bas*). **C.:** le lion iss. du 1 *a.*

Bas (le) marquis **de Bouclans** — *Franche-Comté* (Marquis, 1749.) Les armes de **le Bas de Courmont.**

Bas (le) de Courmont — *Berry, Franche-Comté, Ile-de-Fr.* D'or au lion de gu., acc. de trois arbres arr. de sin. **S.:** deux lions, au nat. **D.:** VEL AVULSAE CRESCUNT.

Bas (le) du Hamel — *Norm.* De gu. à la croix ancrée d'arg., cant. de quatre croiss. du même.

Bas (le) du Plessis — *Forez.* Les armes de **le Bas de Courmont.**

Bas (le) de Pont-Audemer — *Norm.* D'arg. au chev. d'azur, acc. de trois roses de gu., tigées et feuillées de sin., celle en p. surm. d'un croiss. d'azur.

Bas-Vezin (le) — *Bret.* D'arg. à une aigle de sa., m. de gu.

Basabru — *Biscaye.* D'or à un arbre de sin., accosté de deux loups pass. et affr. de sa., le tout soutenu d'une terrasse du sec.; à la bord. de gu., ch. de huit flanchis d'or.

Basadello — *Venise.* D'arg. à la barre de gu., acc. de deux B d'azur.

Basadona — *Venise.* Gironné d'or et d'azur [Une branche porte ces armoiries posées sur la poitrine d'une aigle ép. de sa., en champ d'or.] (et d'azur.

Basanai *dit de Mediei* — *Vérone.* Bandé d'arg.

Basannier — *Paris.* D'azur à la fasce d'arg., acc. en chef d'une rose d'arg. et d'une coquille d'or, et en p. d'une coquille d'or et d'une rose d'arg.

Basbalie — *Dan.* (An., 20 mai 1757.) D'azur à la fasce d'arg., acc. de trois oiseaux du même. Cq. cour. **C.:** une aigle iss. d'arg. **S.:** deux chiens au nat., coll. et bouclés d'or.

Basca — *Dalmatie.* D'or à une colombe de sa., bq. et m. de gu. Cq. cour. **C.:** la colombe.

Bascher — *Bret.* D'arg. à la croix fleur. de sin., ch. d'une épée d'or en pal, cant. aux 1 et 4 de trois quintefeuilles d'azur, et aux 2 et 3 d'un chêne arr. du sec. **D.:** DIEU, LE ROI.

Bascher du Puis — *Tour.* De sin. à la bande d'or, cotoyée de six merlettes du même.

Digitized by Google

Bascher de la Villeboulais — *Bret.* D'arg. à la fasce de gu., acc. en chef de trois mâcles d'azur et en p. de trois molettes du même.

Bascher de la Villéon — *Bret.* D'azur au croiss. d'arg. — *Ou :* D'or à trois pals alésés au pied fiché de sa. ; à la fasce d'azur, ch. de trois mâcles d'arg., br. sur le tout.

Baschi ou **Basqui** — *Lyonnais.* D'azur au bourdon de pélerin de gu., posé en bande, ch. d'une coquille d'arg.

Baschi (Comtes) — *Italie.* Ec.: aux 1 et 4 de gu. au lion d'or; aux 2 et 3 d'arg. à la fasce de sa.

Baschi marquis **d'Aubais** — *Lang.* (Marquis, mai 1724. M. ét.) Ec : au 1 d'or à six fleurs-de-lis d'azur (*Farnese*); au 2 d'or à l'ours ramp. de sa., arm. et lamp. de gu., ayant au côté une épée d'arg. avec un baudrier du même (*Bermond de Sommières*); au 3 parti : *a.* de gu. plein (*Narbonne*) et un écusson d'arg. au chef de sa., en abime (*Melgueil*); *b.* fascé d'or et de gu. (*Lanquissel*); au 4 d'azur à deux jumelles d'or, acc. de six bes. d'arg., 3 en chef et 3 en p. (*du Four*). Sur le tout d'arg. à la fasce de sa. (*Baschi*). **T.:** un Bacchus et une Bacchante, tenant chacun une bannière, celle à dextre aux armes de *Baschi* et celle à sen. aux armes de *Bermond*.

Baschi marquis **du Cayla** — *Prov.* De gu. à un écusson d'arg. en abime, ch. d'une fasce de sa. **T.:** un Bacchus et une Bacchante, tenant chacun une bannière, celle à dextre aux armes de *Baschi* et celle à sen. aux armes de *Bermond*.

Baschi marquis **de Pignan** — *Lang.* (Marquis, avril 1721. M. ét.) Ec.: aux 1 et 4 de gu. à un écusson d'arg. en abime, timbré d'une couronne à neuf perles d'or et ch. d'une fasce de sa. (*Baschi* moderne); aux 2 et 3 d'azur au lévrier pass. d'arg., acc. en chef de trois rocs d'échiquier du même, 2 et 1; au chef d'azur, ch. à dextre d'une fleur-de-lis d'or, et à sen. d'une flèche d'arg., posée en pal (*d'Hèbles.*)

Baschi comtes **de St.-Estève**—*Italie, Lang.* (Comtes, nov. 1715.) *Armes anc.:* D'arg. à la fasce de sa. — *Armes mod.:* De gu. à un écusson d'arg. en abime, timbré d'une couronne à neuf perles d'or et ch. d'une fasce de sa.

Bascle (le) marquis **d'Argenteuil** — *Tour.* De gu. à trois mâcles d'arg. **D.:** SINE MACULA MAGLA.

Bascle de Lagrèze — *Béarn.* D'arg. à trois bandes de gu.; au chef d'azur, ch. de trois étoiles d'or.

Base — *Dan.* D'azur à la fasce d'arg., ch. d'un corde-chasse de sin., lié, vir. et eng. d'or.

Basedas — *Castille.* Parti, de gu. au lion d'or, et d'or à l'aigle de sa., cour. du même; à la bord. d'arg., ch. de la devise : SOLA VIRTUS NOBILIS, en lettres de sa.

Basedow — *Anhalt-Dessau, Lubeck, Mecklembourg* (An., 24 fév. 1833.) De gu. à la fasce de sin., ch. de deux faucilles d'arg., emm. d'or, posées en pals, le tranchant à dextre, et acc. en chef d'une aigle naiss. d'or, mouv. de la fasce. Cq. cour. **C.:** deux faucilles affr. d'arg., emm. d'or. **L.:** à dextre de gu. et de sin., à sen. d'or et de gu.

Baseglo — *Venise.* D'azur à trois os de mort d'arg., posés en fasces, l'un sur l'autre, acc. au point du chef d'une couronne du sec.

Baseglia — *Dalmatie.* D'arg. à un coq de sa., bq. et m. d'or, crêté et barbé de gu. Cq. cour. **C.:** le coq.

Baselo, l'une des treize familles patriciennes de *Trieste* (M. ét. en 1625.) De gu. à la bande échiq. d'arg. et d'azur.

Basel — *Suisse.* De sa.; chapé-ployé d'arg. **C.:** un demi-vol, aux armes de l'écu.

Basel (van), v. **Senn van Basel.**

Baselaire — *Lorr.* (An., 1704.) D'arg. à un faisceau de trois flèches de sa., liées du même; au chef d'azur, ch. de trois étoiles d'arg.

Baselli de Süssenberg — *Aut.* (An., 27 août 1647; chevaliers, 22 fév. 1702; barons, 11 fév. 1765.) Ec.: au 1 d'or à l'aigle cont. de sa., bq., m. et cour. du champ: au 2 d'azur à trois os de mort d'arg., posés en fasces, l'un sur l'autre; au 3 d'azur au dextrochère, paré de gu., mouv. du flanc, tenant une épée d'arg., ainsi qu'une plume à écrire du même, le bec en bas; au 4 de gu. au lion d'or, cour. du même. Sur le tout d'arg. à deux couronnes d'or, l'une sur l'autre; et trois oiseaux volants et mal-ordonnés de sa., la tête en bas, le premier becquetant la première couronne, les deux autres becquetant la seconde. Trois cq. cour. **C.:** 1° l'aigle; **I.** d'arg. et de sa.; 2° le bras du 3, iss. de la couronne; **I.** d'or et de gu.; 3° le lion du 4, iss.; **I.** d'or et d'azur.

Basement — *Dauphiné.* D'azur à deux serpents adossés d'or, tortillés et entrelacés en triple sautoir; au chef de gu., ch. d'une colombe d'arg., m. d'or. **D.:** PRUDENS SIMPLICITAS.

Baseyo — *Carinthie.* Ec.: aux 1 et 4 coupé d'or sur gu.; à l'aigle de l'un en l'autre, celle du 1 cont.; aux 2 et 3 d'arg. au chaperon de gu. Deux cq. cour. **C.:** 1° l'aigle du 1; **I.** d'or et de gu.; 2° un demi-vol d'arg., ch. de trois têtes et cols de chien de sa.; **I.** d'arg. et de sa.

Basiglio — *Dalmatie.* Coupé, d'azur à un bouc pass. d'arg., accorné d'or, sur arg. à deux barres de gu.; à la fasce de gu., br. sur le coupé. Cq. cour. **C.:** le bouc, iss. **L.:** à dextre d'arg. et d'azur, à sen. d'arg. et de gu.

Basiler de Pfaffenheim — *Suisse.* De gu. à un poisson d'arg., posé en pal, courbé en demi-cercle. **C.:** deux cornes de bouquetin affr., de gu.

Basilli — *Padoue.* D'azur à trois fasces vivrées d'arg.

Basin, v. **Basyn.**

Basini (Princes) — *Milan.* D'or au château sommé de deux tourelles de gu., ouv. et aj. du champ, supp. une colombe d'arg. entre les deux tours, le vol étendu, tenant au bec un listel d'arg. ondoyant en barre, inscrit des mots PAX VIRTUTI COMES, en lettres de sa. *Manteau* de gu., doublé d'herm., sommé d'une couronne princière.

Basire du Bosc-Guillaume — *Norm.* D'azur à la bande ondée d'arg.

Basire de Villedon — *Norm., Ile-de-Fr.* D'azur à une patte de griffon d'or, accostée de deux feuilles de chêne du même, les tiges en bas.

Basius — *Holl.* D'arg. à trois croiss. de sa.

Basius — *Holl.* D'or; au chef échiq. d'azur et d'arg. de trois tires.

Basius — *Holl.* Ec.: aux 1 et 4 d'azur à un peuplier d'or, mouv. d'en bas, accosté de deux colonnes isolées du même; aux 2 et 3 d'arg. à la licorne saillante de sa., accornée, crinée et onglée d'or. Sur le tout d'arg. à sept merlettes de gu., rangées en orle, et un canton du même. Brl. d'or et d'azur. **C.:** un homme iss., hab. de gu., bordé d'or, ceint du même, coiffé d'un bassinet panaché de trois pl. d'aut., d'or, d'arg. et d'azur, tenant de sa main dextre une lance de tournoi d'or et de sa sen. un bouclier ovale du même.

Basler — *Bâle.* D'or à un tertre de sin., sommé d'un 4, croisé d'une traverse en fasce, chaque bout de la traverse terminé en annelet, le tout de sa. **C.:** les meubles de l'écu, entre deux prob., coupées alt. d'or et de sa. **L.** d'or et de sa.

Basler—*Bâle.* D'azur à un tertre sommé d'un 4, croisé d'une traverse en fasce, chaque bout de la traverse terminé en annelet, le tout d'or. **C.:** un vol à l'antique d'azur, ch. du 4 de l'écu.

Basler — *Bâle.* D'arg. à un tertre de sin., sommé d'une marque de sa. en forme d'anille percée d'une verge en pal. **C.:** deux prob., coupées d'arg. sur sa. **L.** d'arg. et de sa.

Baslevrier — *France.* De sa.; au chef d'or, ch. de trois huchets de gu., eng. d'arg.

Baslin — *Champ.* D'arg. à deux avirons de gu. passés en saut.; à l'ancre de sa., br. sur le tout.

Baslon — *Poitou, Berry.* D'arg. à une bande de fusées de gu.

Basny — *France.* D'or à l'aigle de gu., ch. d'un lambel d'azur.

Basoches — *Art.* De gu. à trois pals de vair; au chef d'or, ch. d'une fleur-de-lis de sa. *Cri:* CHÂTILLOS!

Basoges—*Bret.* D'azur au lion burelé d'arg. et de gu.

Basonnière — *Norm.* D'herm. au lion de gu.

Basouges — *Bret.* D'azur à trois écussons d'arg.

Basque (de la) — *Lorr.* (An., 4 juin 1539.) Ec.: aux 1 et 4 d'arg. au soleil d'azur; aux 2 et 3 d'azur au croiss. d'arg.

Basqueville — *Norm.* D'or à trois marteaux de gu.

Basquiat de Toulouzette — *Gasc.* De gu. à la bande d'arg., ch. de trois croisettes du champ et acc. de six bill. du sec., rangées en orle.

Bassa — *Vérone.* Tiercé en fasce: au 1 d'arg. à la fleur-de-lis d'or; au 2 d'or à une colombe d'arg., tenant en son bec un rameau d'olivier de sin. et posée sur un tertre du même; au 3 d'arg. à trois bandes d'or.

Bassa — *Dalmatie.* Parti: au 1 de gu. à un annelet d'arg., et deux croix pattées au pied fiché du même, mouv. dudit annelet, 1 en haut et 1 en bas; au 2 de gu. à un giron d'azur, mouv. de la pointe et du parti. Cq. cour. **C.:** trois pl. d'aut. d'arg. **L.:** à dextre d'arg. et de gu., à sen. d'arg. et d'azur.

Bassabat de Pourdiac — *Gasc.* D'or à trois cornelles de sa. **D.:** IL M'EST FIDELE.

Bassani — *Padoue.* Fascé de gu. et d'or.

Bassani de Sacci — *Croatie* (An., 27 oct. 1490.) D'azur à une fasce fascée de gu., de sa., d'azur et d'or, acc. en chef d'un griffon d'or, cour. du même, pass. sur la fasce. Cq. cour. **C.:** le griffon, iss. **L.:** à dextre

de sa. et d'or, à sen. d'azur et d'or [Comp. **Kukuljevich.**]

Bassanini — *Trévise.* D'or à deux fasces entées de sa.; au chef d'azur.

Bassano — *Vérone.* Coupé, de gu. à une croisette pattée d'or, sur azur à un avant-bras, posé en pal, paré de sin., rebr. d'or, mouv. de la p., la main adossée; à la fasce de gu., ch. de trois étoiles d'or, br. sur le coupé.

Bassano (Duc de), v. **Maret** duc **de Bassano.**

Bassant — *Lorr.* (An., 23 mars 1728; barons, 27 oct. 1780.) Parti d'azur et d'arg.; à un serpent de l'un en l'autre, cour. d'or; l'écu bordé de gu. **C.:** une aigle ép. de sa.

Bassaraba — *Valachie.* D'azur à l'aigle de profil esc. d'arg., la tête cont., tenant en son bec une croix d'or, acc. en chef à dextre d'un soleil d'arg. et à sen. d'une lune du même.

Bassaraba de Brancovan — *Bucharest* (Princes du St.-Empire, 30 janv. 1695; conf. dudit titre, 8 juin 1807 et 25 fév. 1860.) D'azur au chevalier au nat., hab. et arm. d'arg., coiffé d'un casque du même, monté sur un cheval d'arg., tenant une épée supp. de sa pointe une tête de More; le tout sur une terrasse de sin. Cq. timbré d'une couronne royale. **L.:** à dextre d'or et d'azur, à sen. d'arg. et de gu.

Bassay de Longecourt — *France.* D'arg. à trois quintefeuilles de gu.

Bassayns (des) de Montbrun — *Lang., Ile de la Réunion.* D'azur au paon rouant d'or.

Basse — *Amsterdam.* De gu. à une contre-basse d'arg., posée en pal, le manche en haut, et l'archet au nat., br. en barre.

Basse. Plusieurs familles de ce nom ont existé en Danemark, toutes éteintes successivement: — 1° D'arg. à deux cors-de-chasse de sa., liés et eng. du champ, l'un sur l'autre. **C.:** un arbre au nat., accosté des cors de l'écu, adossés, posés en pals contre le fût de l'arbre, les embouchures en haut. — 2° De gu. au bouc saillant de sa. — 3° D'arg. au bouc naiss. de sa. — 4° De gu. à trois fleurs-de-lis d'or. — 5° D'azur à une tête et col de sanglier d'arg., coupée de gu. **C.:** un arbre de sin., accosté de deux écureuils adossés au nat. — 6° D'azur à deux prob. de gu. **C.:** les prob. — 7° D'azur à la fasce d'arg., ch. d'un cor-de-chasse de sa., lié et eng. d'arg. **C.:** deux prob., coupées alt. d'arg. et d'azur.

Basse — *Aut.* (An., 1771; barons, 1779.) Coupé: au 1 parti: a. de gu. à la grue cont., avec sa vigilance, au nat.; b. d'arg. au lion de gu.; au 2 d'or à trois bandes d'azur. **C.:** 1° le lion, cont.; 2° quatre pl. d'aut.: d'or, d'azur, d'arg. et de gu.; 3° la grue, tournée à dextre. **L.:** à dextre d'arg. et de gu., à sen. d'or et d'azur.

Basse de Falkenhof — *Prusse* (An., 15 oct. 1840.) D'arg. à la fasce bastillée de sa., acc. de sept étoiles de gu., 3 en chef mal-ordonnées, et 4 en p., 3 et 1.

Bassecour (de la) marquis **de Grigny** — *Art., Pic., Esp., Holl.* (An., 1579 ou 1581; marquis, 27 juillet 1690, et oct. 1765.) D'azur à la bande d'arg., ch. de trois flanchis écotés de gu. Brl. de gu. et d'arg. **C.:** un bras, paré de gu., la main de carn. tenant un badelaire d'azur, garni d'or.

Bassecour-Caan (de la) — *Holl.* (An., 16 sept. 1813.) Ec.: aux I. et IV. de *Caan*, qui est c.-éc.: au 1 d'arg. au tilleul de sin., terrassé du même; aux 2 et 3 d'or à une vanne au nat., le manche en bas; au 4 d'arg. au chien braque au nat., coll. d'or, pass. sur une terrasse de sin.; aux II. et III. de *la Bassecour*, qui est d'azur à la bande d'arg., ch. de trois flanchis écotés de gu. Brl. de gu., d'arg. et d'azur. **C.:** un bras, paré de gu., rubr. d'arg., brandissant une épée du même, garnie d'or. **L.:** d'azur et d'arg., entremêlés de gu. **S.:** deux aigles reg. de sa., bq. et m. d'or, languées de gu.

Bassecourt — *Art.* D'or à une roue de gu.; à la cotice d'azur, br. sur le tout.

Bassée (de la) (Baron de l'Empire) — *France.* D'azur au chev. d'arg., acc. de trois têtes de loup du même.

Bassegli — *Roguse* (M. ét.) De sa. au dragon ailé d'or, posé en pal. Cq. cour. **C.:** le dragon, iss. — *Ou:* Parti: au 1 les armes précédentes; au 2 d'azur à la fasce d'or. Cq. cour. **C.:** le dragon, iss. **L.:** à dextre d'or et de sa., à sen. d'or et d'azur [V. **Gozze-Bassegli.**]

Basselet de la Rosée — *Bav.* (Comtes du St.-Empire, 5 avril 1784.) Ec.: aux 1 et 4 d'arg. à une escarboucle carrée de gu., de laquelle sortent huit rais d'étoile fleurdelisés de gu.; aux 2 et 3 d'or à deux barres ondées d'azur. Sur le tout de gu. à une rose d'arg., tigée de sin., feuillée de deux pièces du même. Trois cq. cour. **C.:** 1° un chapeau pyramidal d'arg., retr. de gu., portant un bouton d'or sommé de trois pl. d'aut., d'arg., de gu. et d'azur; le chapeau ch. du meuble des 1 et 4 quartiers; **L.** d'arg. et de gu.; 2° un vol à l'antique, d'arg. et de gu.; **L.** à dextre d'arg. et de gu., à sen. d'or et d'azur; 3° un étendard d'or aux armes du 2, la lance aussi d'or; **L.** d'or et d'azur. **S.:** deux lynx au nat., la tête posée de face [Les gentilshommes du nom portent les mêmes armes, timbrées d'un seul cimier, le 2, et sans supports.]

Bassellers — *Flandre.* D'azur à trois cigognes d'arg., bq. et m. de gu.

Bassellers — *P. de Liége.* D'azur au basilic d'or, la patte dextre levée. **C.:** le basilic.

Bassen (van) — *Amsterdam.* D'arg. au chevalier, arm. de toutes pièces, l'épée levée, monté sur un cheval galopant, le tout de sa., liséré et bridé d'or. **C.:** une tête et col de cheval de sa., sommée de trois pl. d'aut. du même.

Bassenheim (Barons **von**), Edle **von Strésétitz** — *Aut., Wurt.* (An. en *Aut.*, 9 fév. 1873; barons en *Wurt.*, 3 sept. 1874.) Coupé: au 1 d'or au lion naiss. de gu., mouv. du coupé; au 2 de gu. à la bande d'or, acc. de deux étoiles du même. Cq. cour. **C.:** le lion, iss.

Bassenheim, v. **Waldbott-Bassenheim.**

Basserdel — *Bret.* Parti (*ou* éc.) d'or et d'azur.

Basserstorff — *Suisse.* D'azur à trois bandes d'arg.; à la fasce de gu., br. sur le tout. **C.:** un buste d'homme, posé de profil, hab. d'arg. à trois bandes d'azur, coiffé d'un bonnet pointu de gu., retr. d'arg., les bras remplacés par deux prob. de gu. **L.** d'arg. et d'azur.

Bassery — *Brab.* D'or au chev. de sa., acc. de trois têtes et cols de chiens braque du même.

Basset — *Berry.* D'azur à trois bassets (chiens) pass. d'arg., l'un sur l'autre.

Basset — *Lyonnais.* D'or à trois fasces ondées d'azur, acc. en chef d'une tête de lion de sa.

Basset — *Lyonnais.* D'azur à la bande d'or, acc. en chef d'un croiss. d'arg.; au chef de gu., ch. d'un chev. d'or.

Basset — *Dauphiné, Genevois.* D'azur à une pomme de pin d'or.

Basset — *Forez.* D'azur au chev. d'or, acc. en p. d'un chien basset pass. du même.

Basset — *France.* D'arg. au pal d'azur, ch. d'une épée du champ et accosté de deux bombes du sec., enflammées de gu.; à la bord. du dernier émail.

Basset — *Esp.* De gu. à la bande d'or, ch. d'une tête d'aigle de sa.

Basset de Drayton — *Staffordshire* (Barons féodaux. M. ét. en 1390.) D'or à trois piles de gu.; au canton d'herm.

Basset baron **de Dunstanville** — *Cornouailles* (Baronet *Basset de Tehidy*, 24 nov. 1779; baron *de Dunstanville de Tehidy*, 17 juin 1796; baron *Basset de Stratton*, 30 nov. 1797. M. ét.) D'or à trois fasces ondées de gu. **S.:** deux licornes d'arg., accornées, onglées, coll. et crinées d'or, chacune portant à son collier un écusson aux armes de l'écu. **D.:** PRO REGE ET POPULO.

Basset de Heanton — *Cornouailles* (Barons féodaux. M. ét.) Fascé-ondé d'or et de gu. **C.:** une tête de licorne d'arg., accornée, barbée et crinée d'or, le col ch. de deux fasces denchées de gu.

Basset de la Pape barons **de Châteaubourg** — *Forez, Poitou, Lyonnais* (Barons de l'Empire, 1812.) D'azur à la fasce brét. et c.-brét. d'or [Les cadets brisent d'un lambel d'arg. à trois pendants.]

Basset de Sapcote — *Leicestershire* (Barons féodaux. M. ét. en 1378.) D'arg. à deux fasces ondées de sa.

Basset de Stratton (Baron), v. **Basset** baron **de Dunstanville.**

Basset de Tehidy (Barons féodaux. M. ét.) Les armes de **Basset de Heanton.**

Basset de Watermouth — *Devonshire.* Ec.: aux 1 et 4 fascé-ondé d'or et de gu. (*Basset de Heanton*); aux 2 et 3 d'azur à un vaisseau à deux mâts d'or, les voiles d'arg. ferlées, les pavillons d'arg. ch. d'une croix de gu.; au chef d'or, ch. de trois quintefeuilles de gu. (*Davie*) **C.:** 1° une tête de licorne d'arg., accornée, barbée et crinée d'or, le col ch. de deux fasces denchées de gu. (*Bassel*); 2° un agneau pass. d'arg., tenant entre ses dents une quintefeuille d'or, tigée de sin., posé sur une colline du même (*Davie.*)

Basset de Weldon — *Northamptonshire* (Barons féodaux. M. ét. en 1398.) D'or à trois piles de gu.; à la bord. de sa., semée de bes. du champ.

Basseti — *Piémont, Lyonnais.* D'azur au lion léopardé d'or.

Bassett de Langley — *Derbyshire.* D'or à trois piles de gu.; au canton d'arg., ch. d'un griffon de sa. (*ou*, de deux lions léopardés de gu.) Cq. cour. **C.:** une hure de sanglier de gu

Digitized by Google

Bassevelde (van) — *Gand.* D'arg. à la croix de sa.

Bassevelde (van) — *Bruges.* De gu. au chev. d'arg., acc. en chef de deux rameaux d'or et en p. d'une coquille du même.

Bassevi de Treuenfeld — *Aut.* (An., 18 janv. 1692.) De sa. à la bande d'arg., ch. de trois étoiles (8) de gu. et acc. de deux lions léopardés d'or, posés dans le sens de la bande. Cq. cour. **C.:** un lion iss. d'or, entre un vol coupé, à dextre d'arg. sur sa., à sen. d'or sur gu. **L.:** à dextre d'or et de sa., à sen. d'arg. et de gu.

Basseville — *Flandre.* De gu. à la fasce échiq. d'azur et d'or, acc. de trois fermaux carrés d'or.

Bassewitz — *Mecklembourg, Prusse, Esthonie.* D'arg. au sanglier ramp. de sa. **C.:** le sanglier, iss., entre deux cornes de buffle d'arg (*ou:* le sanglier, iss., devant un panache de pl. d'aut. de sa. et d'arg., et accosté de deux cornes de buffle d'arg.)

Bassewitz de Dallwitz — *Mecklembourg* (Comtes du St.-Empire, 9 juin 1726.) Ec.: au 1 de sa. au rencontre de buffle d'or, bouclé du même; au 2 de sin. au griffon d'or; au 3 de sin. au lion léopardé cont. d'or, cour. du même; au 4 d'azur au palmier terrassé de sin. et au chef d'arg. ch. d'une couronne de laurier de sin Sur le tout d'arg. au sanglier ramp. de sa. Au chef de l'écu de gu., br. sur l'écartelé et ch. de deux colonnes sur leurs piédestaux d'arg. Trois cq. cour. **C.:** 1° un sanglier iss. et cont de sa., entre deux cornes de buffle d'or; **I.** d'arg. et de sa.; 2° les deux colonnes de l'écu; **I.** d'arg. et de gu.; 3° un palmier de sin., entre un vol d'azur; **I.** d'arg. et d'azur.

Bassewitz de Dersentin — *Prusse* (An., 20 avril 1810.) Coupé: au 1 d'or à l'arbre de sin.; au 2 d'arg. au sanglier pass. de sa. **C.:** l'arbre, entre un vol d'arg. **L.:** à dextre d'arg. et de sin., à sen. d'arg. et de gu.

Bassewitz-Schlitz — *Mecklembourg* (Comtes. M. ét. en 1861.) Ec.: au 1 et 4 d'arg. à deux barres crén. de sa. (*Schlitz*); aux 2 et 3 de gu. à une fleur-de-lis d'arg. (*Labes*). Sur le tout d'arg. au sanglier ramp. de sa. (*Bassewitz*). Cinq cq. cour. **C.:** 1° un vol aux meubles des 1 et 4 quartiers, ceux de l'aile sen. mis en bande; **I.** d'arg. et de sa.; les cim. 2, 3 et 4 comme les trois cimiers de *Bassewitz de Dallwitz*: 5° une épée d'arg., en pal, entre un vol aux armes des 2 et 3 quartiers; **I.** d'arg. et de gu. **T.:** à dextre un taureau de sa.; à sen. un sauvage de carn., cour. de lierre et arm. d'une massue [Comp. Barons **de Labes** *dit* comtes **de Schlitz**, et **Schlitz** *dit* **Görtz**].

Basseye — *Holl.* De sa. à deux los. accostées d'arg., acc. de six fleurs-de-lis du même, 3 rangées en chef et 3 rangées en p., ces dernières renversées.

Bassi — *Milan.* Tiercé en fasce: au 1 d'or à l'aigle de sa., cour. du champ; au 2 d'arg. à la croix de gu.; au 3 éc. en saut. d'or et de gu.

Bassi — *Trévise.* D'or à la bande de sa.

Bassi — *Vérone.* D'or au dragon de gu., les ailes levées, assis au pied d'un arbre de sin., br. sur le fût, le tout soutenu d'une terrasse de sin.

Bassilly — *Tour.* De gu. à trois fleurs-de-lis d'or.

Bassin — *Lorr.* (An., 12 mars 1532.) D'azur à la bande d'or, ch. en chef d'un croiss. de sa., et acc. de quatre roses d'arg., 3 en chef, côtoyant la bande, et 1 en p.

Bassine la Demi-Ville — *France.* De sa. au loup d'arg., langué et onglé de gu.

Bassompierre — *Lorr.* D'arg. à trois chev. de gu. **C.:** un écusson des armes, entre un vol de gu. *ou* d'arg. et de gu. [A cette fam. appartenait le maréchal de *Bassompierre*. Comp. **Dompierre de Bassompierre.**]

Bassompierre — *Lorr.* (Marquis, 8 nov. 1719.) (M. ét. en 1837.) D'arg. à trois chev. de gu. **C.:** un cygne d'arg.; *ou*, un écusson des armes, entre un vol de sa. **S.:** deux cygnes d'arg., cour. d'or. **D.:** QUOD NEQUENT TOT SIDERA PRÆSTAT.

Bassompierre de Nuisemont — *Ile-de-Fr.* Ec.: aux 1 et 4 d'arg. au lion de sa., cour. d'or; aux 2 et 3 d'azur au lion d'arg., lamp. de gu.

Bassot — *Lorr.* (An., 25 juin 1663.) D'azur au chev. d'arg., acc. en chef de deux étoiles d'or et en p. d'une palme du même.

Basstaschitsch — *Dalmatie.* D'azur au dextrochère paré de gu., la main gantelée d'or supp. une colombe ess. d'arg., bq. et m. d'or. **C.:** la colombe ess. **L.:** à dextre d'or et d'azur, à sen. d'arg. et de gu.

Bassus de Boschiera — *P. des Grisons* (Barons du St.-Empire, 10 sept. 1721.) D'azur à un soleil d'or en chef et deux étoiles du même en p. Cq. cour. **C.:** le soleil.

Bassus auf Sanderstorf — *Bav.* (Barons, 30 mars 1814.) Les armes précédentes.

Bassy — *Hainaut.* De gu.; au chef d'or, ch. d'un lion de sa.

Bassy — *Lorr.* (An., 3 mai 1541.) De gu. à la fasce d'arg, surm. d'un chien basset du même.

Bast (de) — *Bruxelles* (An., 1 avril 1677.) De sin. à la fasce d'herm., acc. en chef de deux lions d'or, arm. et lamp. de gu., coll. d'or et attachés chacun par une chaîne du même au bord supérieur de l'écu. Brl. d'or et de sin. **C.:** un lion enchaîné, de l'écu, iss.; entre un vol-banneret d'herm. **L.** d'or et de sin.

Basta comte **d'Hust** — *Flandre,* orig. de la *Morée* (Comte *d'Hust* et du St.-Empire, 4 sept. 1665. M. ét. en 1682.) Ec.: aux 1 et 4 de gu. au cavalier, hab. d'azur, monté sur un cheval galopant d'arg., brandissant une épée du même; aux 2 et 3 d'arg. à une barre hérissée de flammes, de gu. Sur le tout d'or à l'aigle ép. de sa.

Bastady — *Bâle.* D'or à la croix ancrée de sa. **C.:** un homme iss., hab. aux armes de l'écu, coiffé d'un chapeau de sa., retr. d'or, tenant de sa main dextre une épée d'arg., garnie d'or, et de sa sen. une clé d'arg.

Bastard — *Cornouailles.* D'arg. à trois têtes de cerf, au nat.

Bastard d'Aslington — *Norfolk.* D'arg. à la bande de sa., acc. de trois fleurs-de-lis du même et ch. de trois hures de sanglier coupées d'or. **C.:** une tête d'éléphant, divisée en chevron d'or sur sa., oreillée du dernier émail.

Bastard (de) d'Estang — *Armagnac* (Comtes, 28 mai 1819.) Parti: au 1 d'or à la demi-aigle de sa., bq. et m. du champ, diadémée de gu., mouv. du parti; au 2 d'azur à la demi-fleur-de-lis d'or, mouv. du parti. **C.:** un ange, hab. aux armes de l'écu. *Cri:* DIEX AYE. L'écu accosté de deux bannières, celle à dextre d'or à une aigle ép. de sa., bq. et m. d'or, diadémée de gu., celle à sen. d'azur à la fleur-de-lis d'or. **T.:** à dextre un ange; à sen. un griffon coupé de sa. sur or, la tête d'or. **D.:** CUNCTIS NOTA FIDES.

Bastard (de) de la Fitte — *Berry.* Les armes précédentes, écartelées de celles de *Fauville*, qui sont d'azur à deux aigles de profil d'or, affr. et ess., soutenant une tonne d'or cerclée de sa et acc. en p. d'un croiss. d'arg.

Bastard (de) de Fontenay — *Maine.* Les armes de *Bastard d'Estang*, brisées d'un lambel. **D.:** SANGUIS REGUM ET CÆSARIS.

Bastard (le) de Kerguiffinec — *Bret.* Les armes de *Bastard d'Estang*, écartelées de celles de *Kerguiffinec*, qui sont d'arg. à trois fasces de gu., surmontées de trois mouch. d'herm. de sa. **C.:** un lion. L'écu accosté de deux épées, les pointes en bas. **D.:** DIEX AYE.

Bastard de Kitley — *Devonshire* (Baronet, 1778.) Les armes de *Bastard d'Estang*, écartelées de celles de *Pélerin* ancien (famille bretonne), qui sont d'or au chev. d'azur. **C.:** un bras arm., brandissant une épée en barre, la pointe en bas. **D.:** PAX POTIOR BELLO.

Bastard (le) de Mesmeur. Les armes de la **Bastard de Kerguiffinec.**

Bastard (le) de Villeneuve — *Bret.* Les armes de *Bastard d'Estang*, écartelées de celles de *Hadelor-Kerbiquel*, qui sont de sa. à la croix d'arg., cant. de douze fleurs-de-lis du même. Au chef de gu., br. sur l'écartelé et ch. d'une fasce-brét. et c.-brét. d'arg. (*Ou:* les armes de *Bastard d'Estang*, écartelées d'arg. à trois merlettes de sa.; au chef de contre-vair.) **S.:** deux lions au nat.; *ou*, un ange et un griffon.

Bastari *dit* **Rittafedi** — *Florence.* D'or semé de bill. de sa.; au lion du même, br. sur le tout.

Baste — *Lorr.* (An., 15 oct. 1570.) D'or au pal de gu., ch. de trois bes. du champ, chaque bes. ch. d'une molette de sa.; l'écu bordé-crénelé d'arg.

Baste — *France* (Comte de l'Empire, 15 août 1808.) Ec.: aux 1 et 4 d'arg. au lévrier ramp. d'azur, coll. du même, tenant de sa patte dextre une épée de sa.; au 2 de gu. à la lettre N d'or, br. sur une ancre d'arg.; au 3 de sin. à une étoile d'or, ch. d'un B de sa.

Basteau ou **Bosteau** — *France.* D'or au lion de sa., arm. et cour. d'azur.

Bastelart — *Bret.* D'or au chev. de sin., acc. de trois trèfles de sa.

Bastenach, v. **Bastogne.**

Bastero — *Esp., Lyonnais.* Coupé: au 1 d'azur au lion d'or, cour. du même; au 2 de gu. au palmier posé en bande d'or, soutenu à dextre de trois épées d'arg., en barre, garnies d'or.

Basterot — *France.* D'arg. à l'arbre de sin., senestré d'un lion d'azur, ramp. contre le fût.

Basterot — *Suisse, Guyenne.* D'arg. au chev. d'azur, acc. de trois roses de gu.

Bastert — *Amsterdam.* Parti: au 1 de sin. à un homme cont., hab. à la mode du 18e siècle (perruque, tricorne de sa., culotte et souliers du même, bas d'arg., redingote d'azur), supp. de sa main sen. une étoile d'or,

la dextre appuyée sur sa hanche; au 2 d'or à trois lances de tournoi, au nat., posées en pals, rangées en fasce.

Bastet — *Lang.* De gu. à trois bandes d'or.

Bastet de Crussol — *Forez.* Fascé d'or et de sin.

Bastheim — *Bav.* (Rec. du titre de baron, 17 mai 1816. M. ét. en 1868.) De gu. à la fasce entée de sa. sur arg. **C.**: un vol à l'antique, aux armes de l'écu (la fasce y est transformée en bande). **L.** d'arg. et de gu.

Bastiaanse — *Leyde.* D'azur au chev. d'or, acc. en chef de deux têtes de More, tort. d'arg., et en p. d'un arbre arr. triplement étagé de sin.

Bastiaansen — *Holl.* Parti: au 1 de gu. à trois coeurs d'or; au 2 de gu. à trois pals de vair et au chef d'azur ch. de trois bes. d'arg.

Bastiaens — *Holl.* De sa. à une rose d'arg., acc. de quatre couronnes d'or, 2 et 2.

Bastian — *Mecklembourg* (Nob. du St.-Empire, 11 juillet 1786.) Coupé: au 1 d'arg. à deux roses de gu., bout. d'or; au 2 d'azur à la fleur-de-lis d'or. A la champagne d'or. Cq. cour. **C.**: la fleur-de-lis, entre un vol coupé, à dextre de gu. sur arg., à sen. d'or sur azur. **L.** conformes aux émaux du vol [Une branche, an. en *Schwarzbourg-Rudolstadt*, le 24 juin 1799, porte les mêmes armes. Cq. cour. **C.**: la fleur-de-lis, entre deux prob., coupées à dextre de gu. sur arg., à sen. d'or sur azur. **L.**: à dextre d'arg. et de gu., à sen. d'or et d'azur.]

Bastiant — *France.* D'arg. à une bastille sommée de trois tours d'azur.

Bastide — *Bois-le-Duc.* De gu. à la bande d'or, acc. de deux chev. du même, 1 en chef et 1 en p., sommés chacun d'un croiss. montant d'arg. **C.**: un croiss. d'arg.

Bastide — *Forez.* D'azur à une bastide ou tour pavillonnée d'or.

Bastide — *Poitou.* D'arg. à la fasce bastillée de gu.

Bastide — *Prov.* D'arg. à une bastide ou maison de gu., ouv. de sa. et garnie de cinq fenêtres du même, 3 en chef, et 1 de chaque côté de la porte, ladite maison soutenue d'une terrasse de sin.; au chef d'azur, ch. de trois étoiles d'or.

Bastide — *France.* D'azur à deux chev. d'or, acc. en p. d'une rose d'arg.

Bastide (de la) — *Orléanais.* De gu. à la bande d'arg., acc. en chef d'un lion d'or et en p. de trois vannets du même, 2 et 1.

Bastide (de la), v. **Barthe de la Bastide.**

Bastie (de la) ou **Bâtie** — *Lyonnais* (M. ét. en 1322.) D'or à la croix ancrée de sa.

Bastie (de la) — *France.* De gu.; au chef d'arg., ch. de trois roses du champ.

Bastie (de la) de Vercel — *France.* Ec.: aux 1 et 4 coupé: *a.* d'or à une hure de sanglier de sa.; *b.* de sa. au chev. d'or; au 2 et 3 d'arg. à l'aigle d'azur, m. et languée de gu.

Bastie (Marquis **de la**), v. **Barral.**

Bastier — *Toulouse.* D'or à une aigle de profil de sa., bq. et m. d'arg.

Bastier — *Genevois.* De gu. au château carré *ou* rond d'arg., sommé de tourelles couvertes de toits pointus; acc. en chef de trois larmes rangées d'arg. (Quelquefois les larmes sont séparées du château par une fasce d'or.)

Bastier (le) de Bez — *Norm., Pic.* D'arg. au chev. d'azur, acc. de trois roses de gu.

Bastier (le) de Villars — *Pic.* D'arg. au chev. d'azur, acc. de trois roses de gu.; au chef du même, ch. d'un lion léopardé d'arg. entre deux molettes d'or.

Bastin — *Prov.* De gu. fretté d'or.

Bastinellier — *Saxe, Hesse, Prusse* (Nob. du St.-Empire, 9 nov. 1763; baron du royaume de *Westphalie*, 13 mai 1813.) De gu. au lion d'or, lamp. du champ, tenant une épée d'arg. Cq. cour. **C.**: le lion iss., entre deux prob. coupées alt. d'or et de gu. *ou* de gu. et d'or.

Bastingius, v. **de Bastynck.**

Bastoen — *Bruges.* De gu. à deux chicots d'arg., posés en saut., acc. en chef de deux étoiles d'or, et en p. d'un gland effeuillé du même, la queue en bas.

Bastoen — *Bruges.* De sa. à trois bâtons alésés d'arg., posés en barres, rangés en bande, alternant avec quatre bes. d'or, rangés en bande.

Bastogne [en allemand **Bastenach**] — *Luxemb.* De gu. à deux lions léopardés d'arg., l'un sur l'autre; au fr.-q. d'arg., ch. d'un coq de sa.

Bastoing — *Prov.* De sa. fretté d'or, semé d'écussons d'arg. dans les claire-voies et de mûres de gu. sur l'or.

Baston — *Bret.* D'or au chev. de gu., acc. en chef de deux trèfles de sin. et en p. d'une quintefeuille du même.

Baston de la Generais — *Bret.* D'arg. à l'aigle de sa., bq. et m. de gu.; à la bande d'or, br. sur le tout.

Baston de la Riboisière — *Bret.* (Comte de l'Empire, 26 oct. 1808.) Coupé: au 1 de gu. à trois canons d'or; au 2 d'or au chev. de gu., acc. en chef de deux trèfles de sin. et en p. d'une quintefeuille du même.

Bastonneau — *France.* D'azur au chev. d'or, acc. de deux quintefeuilles du même en chef, et d'un bâton noueux d'arg. en p.

Bastons — *Esp.* D'arg. à trois troncs écotés de sin., mis en pals, 2 et 1.

Bastoulh — *Toulouse* (An., 18 déc. 1814.) De gu. au saut. d'arg., acc. en chef d'un soleil d'or et en p. d'un arbre aussi d'or, terrassé du même.

Bastynck (de) — *Holl.* D'or à la bande de gu., côtoyée en chef d'une tube de canon au nat. et en p. d'un brochet du même.

Basurto — *Andalousie.* De gu. à cinq panelles d'or, les tiges en haut, 2, 1 et 2; à la champagne fascée-ondée d'arg. et d'azur de six pièces [La branche de *Castille* porte, au lieu de la champagne fascée-ondée, une mer d'azur agitée d'arg.]

Basyn — *Bruges.* De sa. semé de fleurs-de-lis d'or.

Basyn ou **Basin** — *Bruges.* D'or à deux chevrons entrelacés de gu., l'un renv. et mouv. du chef. **C.**: un bonnet conique, aux armes de l'écu.

Bât — *Suède* (M. ét. en 1634.) D'or à un canot de gu., la proue et la poupe sommées chacune de trois plumes de paon au nat. Cq. cour. **C.**: le canot.

Bât — *Suède* (Barons, 1650. M. ét. en 1698.) Ec.: aux 1 et 4 de gu. à deux rameaux de laurier d'or, passés en saut. dans une couronne du sec.; aux 2 et 3 d'azur à une rivière au nat. en barre, et un lion naiss. d'or, cour. du même, lamp. de gu., mouv. de la rivière. Sur le tout d'or à un canot de gu., la proue et la poupe sommées chacune de trois plumes de paon au nat. Deux cq. cour. **C.**: 1° les meubles du 1, entre un vol de sa.; 2° le lion du 2, iss.

Bataglia — *Venise.* De gu. à trois pommes de grenade d'or [Une branche de cette maison porte ces armoiries, augmentées en coeur d'un listel d'arg., inscrit du mot PROBASTI, en lettres de sa.]

Batalihe — *France.* D'or à l'arbre terrassé de sin.

Batallie — *Holl.* De sin. au cheval cabré d'arg., bridé de gu., sellé d'azur.

Batallie — *Champ.* D'azur à trois fasces crén. d'or.

Batallie — *Bret.* D'arg. à trois cotices de sa; au lambel de gu., br. en chef.

Batallie de Mandelot — *Bourg.* D'arg. à trois flammes de gu., mouv. de la p. **C.**: une salamandre. *Cri:* BATAILLE POUR DIEU; et: EX BELLO PAX.

Batallie de Montauquié — *Toulouse.* D'arg. à trois flammes de gu., mouv. de la p.; au chef d'azur, ch. d'un croiss. d'arg. entre deux étoiles d'or.

Batallion — *Forez.* D'azur à une ancre et une croix latine de gu., passées en saut., surm. d'une couronne d'étoiles d'arg. **D.**: SPES NOSTRA.

Batalle — *Castille.* Ec.: aux 1 et 4 d'or à la croix treflée de gu.; aux 2 et 3 de gu. à une montagne d'or, surm. d'une fleur-de-lis du même.

Bataller — Royaume de *Valence.* De gu. à une lance d'or, en pal, arm. d'un fer de flèche, la pointe en bas, orné en haut de rubans d'or; à un écusson ovale d'arg., br. sur la lance, ch. d'une rose de gu., tigée et feuillée du même.

Batalovich — *Dalmatie.* De gu. à deux masses d'armes d'arg., passées en saut. Cq. cour. **C.**: un More iss., hab. de gu., tenant de chaque main une masse d'armes d'arg., en pal.

Batardie (de la) — *Périgord.* Ec.: aux 1 et 4 d'azur à une tête de daim d'arg.; aux 2 et 3 de gu. à trois croiss. d'herm.

Batarel ou **Baterel** — *Pic., Bret.* D'arg. à deux léopards de sa, cour. du même, l'un sur l'autre.

Batarnay comtes **du Bouchage** — *Anjou.* Ec. d'or et d'azur.

Batassa (Comtes) — *Hongrie.* Un écusson ovale de gu., et un écusson ovale d'azur en abîme, encadré d'un serpent ailé d'arg. cour. d'or, plié en ovale; cet écusson ch. d'un rencontre de boeuf d'arg., acc. entre ses cornes d'une étoile d'or et en p. d'un croiss. figuré montant d'arg.

Batat-Couriens — *Guyenne, Gasc.* Ec.: au 1 de gu. plein; au 2 d'azur à trois pals d'or; au 3 d'azur au casque d'arg.; au 4 d'arg. à trois flammes de gu., mouv. du bas de l'écu. (d'or.

Bateille de Tresme — *France.* D'azur à la bande

Bateman — *Irl.* (Baron de *Culmore* et vicomte *Bateman*, 31 mai 1725. M. ét. en 1802.) Ec.: aux 1 et 4 d'or à la fasce de sa., ch. d'une rose du champ et acc. de trois canettes au nat.; aux 2 et 3 d'arg. à la fasce de gu., ch. de trois fleurs de-lis d'or et acc. de trois croiss. du sec. **C.**: une canette iss. au nat., le vol levé. **S.**: deux lions d'arg., coll. de sa. et enchaînés d'or.

chaque collier ch. d'une rose d'or entre deux fleurs-de-lis du même. **D.:** NEC PRECE NEC PRETIO.

Bateman (Baron), v. **Hanbury-Bateman** baron **Bateman.**

Bateman de Hartingtonhall — *Derbyshire* (Baronet, 1806. M. ét.) D'or à trois croiss. de gu., surm. chacun d'une étoile rayonnante du même; au canton d'azur. **C.:** un croiss. et une étoile de l'écu, entre un vol d'or. **D.:** SIDUS ADSIT AMICUM.

Bateman de How-Hall — *Norfolk* (Baronet, 31 août 1664. M. ét.) Les armes précédentes, moins le canton.

Baten, v. **Baete.**

Batenburg (van) — *Gueldre.* De gu. au saut. d'or, cant. de quatre forces du même, les bouts en bas. Cq. cour. **C.:** deux pattes d'ours d'or, empoignant chacun une boule de gu.; *ou*, un vol, chaque aile aux armes de l'écu.

Batenburg, v. **Bronckhorst de Batenburg** et **Imbyze de Batenburg.**

Bates de Manydown — *P. de Galles* (Baronet, 13 mai 1880.) D'arg. à la fasce d'azur, ch. d'une quartefeuille d'arg. entre deux fleurs-de-lis du même; la fasce acc. en chef de deux quartefeuilles d'azur et en p. d'une fleur-de-lis du même. **C.:** une tête et col de cerf d'azur, ramée d'or, le col ch. de deux quartefeuilles d'or, l'une sur l'autre, et percé de deux flèches d'or, passées en saut., les pointes en bas. **D.:** LABORE ET VIRTUTE.

Bateson de Belvoir — *Irl.* (Baronet, 8 déc. 1818.) D'arg. à trois ailes de chauve-souris de sa.: au chef de gu., ch. d'un lion léopardé d'or. **C.:** une aile de chauve-souris de sa. **D.:** NOCTE VOLAMUS.

Bateson de Killoquin — *Irl.* (Baronet, 12 août 1789.) Les armes précédentes. **D.:** PROBITAS VERUS HONOS.

Bateste — *Norm.* D'azur à deux fasces d'arg.

Bath d'Athearne — *Irl.* (Baronet, 1663. M. ét. en 1686.) De gu. à la croix d'arg., cant. de quatre lions du même. **C.:** un lion d'arg., tenant un poignard du même, garni d'or.

Bath (Marquis et comtes **de**), v. **Thynne** marquis **de Bath, Granville** comte **de Bath,** et **Pulteney** comte **de Bath.**

Bathe (de) de Knightstown — *Irl.* (Baronet, 7 juillet 1801.) De gu. à la croix d'arg., cant. de quatre lions du même. **C.:** un lion d'arg., tenant un poignard du même, garni d'or. **D.:** NEC PARVIS SISTO.

Bathéon — *Lyonnais* (An., 1678.) D'arg. au saut. engr. de sin., cant. de quatre tourt. de gu.; au chef d'azur, ch. d'une tête de lion d'or.

Bathlé — *Lorr.* (An., 1712.) D'or à la bande de gu., ch. de trois têtes de lion d'arg.

Bathurst comte **Bathurst** — *Gloucestershire* (Baron *Bathurst*, 31 déc. 1711; baron *Apsley*, 23 janv. 1771: comte *Bathurst*, 12 août 1772.) De sa. à deux fasces d'herm., acc. de trois croix pattées d'or, rangées en chef. **C.:** un bras, arm. d'arg., tenant une masse à picotons d'or. **S.:** deux cerfs d'arg., coll. chacun d'une jumelle d'herm. **D.:** TIEN TA FOY.

Bathurst de Lechlade — *Gloucestershire* (Baronet, 15 déc. 1643. M. ét.) De sa. à deux fasces d'herm., acc. de trois croix pattées d'or, rangées en chef. **C.:** un cheval bai, posé sur une colline de sin.

Bathurst, v. **Hervey-Bathurst.**

Bâtie (de la), v. **de la Bastie.**

Bâtie (de la) — *Lang.* D'azur à l'aigle d'arg., acc. de trois étoiles du même, rangées en chef.

Batkin — *Holl.* D'herm. au saut. de gu., ch. d'une tête de léopard d'or.

Battle — *Esp.* De sin. à une croix de deux traverses potencées d'or, le pied formant les lettres A B accolées, du même, et deux étoiles d'arg. en chef.

Batocki-Tortilowicz — *Prusse* (Ren. de nob., 9 juin 1821.) De gu. au corbeau ess. de sa., perché sur un chicot d'or en bande. Cq. cour. **C.:** deux bras, arm. au nat. **L.** d'or et de gu.

Batory (Comtes) — *Transylvanie.* De gu. à une mâchoire de trois dents de loup d'arg., cont.

Batowski (Comtes) — *Pol.* Les armes de **Zemby.**

Batres — *Estrémadure.* Ec. en saut.: aux 1 et 4 d'azur à une chaudière fascée d'or et de gu. de six pièces, la cornière d'or, et trois têtes de serpent de sin. iss. de chaque côté; aux 2 et 3 d'arg. à quatre mouch. d'herm. de sa., 1, 2 et 1.

Batron — *Lorr.* (An., 12 mars 1506.) D'azur à une bande fascée d'or et d'azur, accostée de deux pièces de monnaie d'arg.

Bats (de) — *Flandre.* De gu. à une chauve-souris, posée de face et en pal, les ailes étendues, acc. en chef de deux et en p. de trois étoiles, le tout d'arg.

Battaglia de Sopramonte — *Aut.* (Noh. du St.-Empire, 5 avril 1700; barons du St.-Empire, 15 avril 1708.) Ec.: aux 1 et 4 d'or à la bande de gu.; aux 2 et 3 de gu. à la barre d'or. Cq. cour. **C.:** un homme iss., arm. de toutes pièces, tenant de sa main dextre une épée, le tout au nat., et de sa main sen. une bannière éc. d'or et de gu., attachée à une lance de sa., soutenue de la couronne; le tout entre un vol, coupé alt. de gu. et d'or.

Battant — *Forez.* D'arg. à trois fasces de gu.; au chef d'azur, ch. de trois bes. d'or.

Battefort — *Franche-Comté.* De gu. à l'épée d'or, en pal, accostée de deux roses du même.

Battefort, v. **Mouchet de Battefort.**

Battel — *Lorr.* (An., juillet 1636.) D'arg. au chev. de gu., acc. en chef de deux léopards affr. d'azur et en p. d'une tête et col de licorne du même.

Battem — *Holl.* D'azur à une tête et col de cerf au nat., acc. de six fleurs à six feuilles d'arg., bout. de gu., dont une posée entre la ramure et les six autres à l'ext. des cornes dont elles suivent la direction.

Battembourg — *Luxemb.* De gu. au griffon d'arg.

Battenberg — *Prov. rhén.* (M. ét.) D'arg. à deux pals de sa. **C.:** un panache de pl. d'aut. de sa. et d'arg.

Battenberg — Grand-duché de *Hesse* (Comtes, 5 nov. 1851.) Ec.: aux 1 et 4 d'arg. à deux pals de sa. (armes des anciens dynastes de *Battenberg*); aux 2 et 3 de gu. à une roue d'arg. (armes de *Mayence*). **S.:** deux lions reg. d'or, sommés de couronnes à neuf perles. — (Princes, 26 sept. 1858.) Ec.: aux 1 et 4 d'azur au lion burelé d'arg. et de gu. de dix pièces, arm. et cour. d'or (*Hesse*); à la bord. comp. de gu. et d'arg. de seize pièces; aux 2 et 3 d'arg. à deux pals de sa. (*Battenberg*). Deux cq. d'or, cour. **C.:** 1° deux proh. burelées d'arg. et de gu. de dix pièces, ornées chacune à l'ext. de cinq branches de tilleul de sin., dont une dans l'embouchure; 1. d'arg. et de gu.; 2° quatre pl. d'aut.: de sa., d'arg., de sa. et d'arg.; 1. d'arg. et de sa. **S.:** deux lions reg. d'or. **D.:** IN TE DOMINE SPERO. *Manteau* de pourpre, doublé d'herm., sommé de la couronne princière [issus du mariage du prince *Alexandre de Hesse-Darmstadt* avec la comtesse *Julie von Haucke*.

Battendier, v. **Boptendier.**

Batthyány — *Hongrie* (Comtes du St.-Empire, 1663. princes en *Bohême*, 28 déc. 1763; princes du St.-Empire, 3 janv. 1764.) D'azur à un rocher au nat., sommé d'un pélican dans son aire d'arg. avec sa piété de gu.; le rocher s'élevant d'une mer d'arg., de laquelle sort en p., devant une caverne du rocher, un lion naiss. d'or, tenant entre ses dents un badelaire d'arg., garni d'or, en fasce. Trois cq. cour. **C.:** 1° le lion naiss. de l'écu, cont.; 2° une couronne de prince du St.-Empire, 3° le pélican dans son aire. **L.:** à dextre d'or et d'azur, à sen. d'arg. et d'azur. **D.:** FIDELITATE ET FORTITUDINE [Quelquefois on y ajoute deux cq. cour., l'un à dextre et l'autre à sen., ayant pour cimiers, le premier un tronc d'arbre accolé d'un rameau d'olivier, et l'autre une colonne sommée de la couronne de prince du St.-Empire. **S.:** deux Pégases reg., tenant chacun une bannière d'azur, chargées celle à dextre du chiffre F. I. d'or, celle à sen. du chiffre M. T. du même, chaque chiffre surm. d'une couronne de prince du St.-Empire.

Batthyány-Strattman (Comtes du St.-Empire — *Hongrie.* Les armes précédentes, moins le 2e cimier.

Battielo — *Dalmatie.* Coupé: au 1 d'azur à l'aigle d'arg., bq. et m. d'or; au 2 fascé de gu. et d'arg., de quatre pièces. Cq. cour. **C.:** l'aigle, iss. **L.:** à dextre d'arg. et d'azur, à sen. d'arg. et de gu.

Battler — *Bâle.* De gu. au château flanqué de deux tours d'arg., ouv. du champ; au chef du sec., ch. de trois flammes accostées de gu. **C.:** un lion iss. d'arg., lamp. de gu.

Battisti de Santo-Georgio — *Dalmatie* (Noh. du St.-Empire, 11 mai 1772.) Ec.: aux 1 et 4 de gu. à une pyramide d'arg., mouv. du bas; au chef d'arg., ch. de deux bill. couchées de gu.; aux 2 et 3 d'or au chev. d'azur, ch. de trois étoiles du champ. Cq. cour. **C.:** un chien braque iss. de gu. **L.:** à dextre d'arg. et de gu., à sen. d'or et d'azur.

Battstat (Comtes) — *Aut.* De gu. à la fasce d'arg. **C.:** un chapeau pyramidal de gu., retr. d'arg., cour. d'or, sommé de trois plumes de paon au nat.

Battut — *Auv.* Fascé d'arg. et d'azur.

Battut (du) de la Peyrouse — *Limousin.* D'azur au lion d'or; au chef d'arg., ch. d'une étoile de gu.

Baturle du Castel — *Lorr.* (An., 3 sept. 1618.) D'azur à la bande cannelée d'arg.

Batz — *Wurt.* (Barons, 25 nov. 1838.) Parti: au 1 de gu. à un homme, hab. d'arg., coiffé d'un chapeau du même, tenant de sa main dextre un bâton et de sa sen. une bible ouv., et marchant sur un terrain

Digitized by Google

-né d'épines; au 2 d'azur à l'épée d'arg., garnie d'or. C.: trois pl. d'aut., une de gu. entre deux d'azur. L.: à dextre d'arg. et d'azur, à sen. d'arg. et de gu. S.: deux griffons de sa. D.: NON TEMERE AST STRENUE.

Batz d'Aurice — *Gasc.* D'azur au chev. d'or, acc. de trois chicots du même, posés en pals; au chef d'arg., à d'un lion iss. de gu.

Batz de Trenquelléon — *Béarn.* Parti: au 1 de gu. à un St-Michel d'arg., tuant un dragon de sin.; au 2 d'azur au lion d'or, soutenu d'un rocher de cinq coupeaux d'arg.

Batzendorff de Batzendorff (Barons) — *Bav.* M. ét. D'azur à la bande d'arg., ch. de trois roses de gu. C.: un buste d'homme, hab. de gu., coiffé d'un bonnet du même, orné d'un collier d'or auquel est suspendu un médaillon du même. L. d'arg. et d'azur.

Batzendorff de Bodmingen (Barons) — *Bav.* M. ét. D'azur à la croix ancrée d'arg., ch. d'une rose de gu. et cant. de quatre autres roses de gu. Cq. cour. C.: un buste d'homme, hab. de gu., coiffé d'un bonnet du même, orné un collier d'or auquel est suspendu un médaillon du même. L. d'arg. et d'azur.

Batzendorff d'Ehrenschildt (Barons) — *Bav.* M. ét. Ec.: aux 1 et 4 d'azur à la croix ancrée d'arg., ch. d'une rose de gu. et cant. de quatre autres roses de gu.; aux 2 et 3 de gu. à une tête et col de cheval d'arg., celle du 3 cont. Sur le tout un écusson d'arg., timbré d'une couronne à neuf perles et ch. d'un palmier de sin., terrassé du même, la cime opprimée par une poutre alésée de gu., posée en fasce. Trois cq. cour. C.: 1° un buste d'homme, hab. de gu., coiffé d'un bonnet du même, orné d'un collier d'or auquel est suspendu un médaillon du même; entre un vol de sa.; 2. d'arg. et d'azur; 3° une queue de paon, au nat.; L. d'or et d'azur; 3° une grue avec sa vigilance d'arg., bq. de gu., entre un vol de sa.; L. d'or et de sa.

Batzendorff de Pfunzeck (Barons) — *Bav.* (M. ét.) D'azur à la croix ancrée d'arg., ch. d'une rose de gu. et cant. de quatre autres roses de gu. Sur le tout coupé: *a.* d'or au vol de sa.; *b.* de sa. à la rose d'or. Cq. cour. C.: un buste d'homme, hab. de gu., coiffé d'un bonnet du même, orné d'un collier d'or auquel est suspendu un médaillon du même; entre un vol de sa. L.: à dextre d'arg. et d'azur, à sen. d'or et de sa.

Batzendorff de Regendorff (Barons) — *Bav.* Ec.: aux 1 et 4 d'azur à la croix ancrée d'arg., ch. d'une rose de gu. et cant. de quatre autres roses de gu., aux 2 et 3 de gu. à une tête et col de cheval d'arg., celle du 3 cont. Sur le tout un écusson timbré d'une couronne à neuf perles, ledit écusson coupé: *a.* d'arg. au palmier de sin., terrassé du même, la cime opprimée par une poutre alésée de gu., posée en fasce; *b.* d'azur au cheval naiss. d'arg. Quatre cq. cour., excepté le 3e. C.: 1° un buste d'homme, hab. de gu., coiffé d'un bonnet du même, orné d'un collier d'or auquel est suspendu un médaillon du même; entre un vol de sa.; 2° une queue de paon, au nat.; 3° une licorne iss. d'arg.; 4° une grue avec sa vigilance d'arg., bq. de gu., entre un vol de sa. L.: à dextre d'arg. et d'azur, à sen. d'or et de sa.

Batzen (van) — *Brab.* D'or à une chauve-souris de sa.; au chef d'azur, ch. d'un soleil d'arg.

Bau, Bauw ou **Bauts** — *Malines.* D'azur à la bande d'or, ch. de trois flanchis de gu. C.: un buste d'homme, hab. d'azur, tort. d'or et de gu.

Baubart de la Grurie — *Champ.* D'or au saut. d'azur, cant. de quatre aigles de sa.

Baubinski — *Allem.* D'or à un buste de femme de sa., posé de profil, mouv. de la p., hab. de sa., la tête revêtue d'un voile du même. Cq. cour. C.: trois pl. d'aut. d'arg. L. d'or et d'arg.

Baucheron — *Berry.* D'or au chev. d'azur, acc. de trois tourt. du même.

Bauches — *Norm.* D'azur à un poignet dextre d'arg., tenant une épée, acc. à chaque flanc d'une etoile et sur. d'une nuée, le tout aussi d'arg., la nuée se terminant en demi-cercle au haut de l'écu et renfermant un soleil d'or.

Bauchet — *Bourg.* D'arg. à une meriette de sa.; au chef d'azur, ch. de trois bes. d'or.

Bauchy — *Brab.* D'arg. à trois aigles de sa.

Bauckens — *P. de Groningue.* D'or à une aigle au vol ouvert de sa., la tête de couleur grisâtre marquée d'une tache de sang, perchée sur un chicot de même, en fasce, et abaissant la tête sur une arbalète d'azur, le fût de gu., en pal, cordée d'azur, qu'elle tient de sa patte dextre. C.: la tête et col de l'aigle, mouv. d'un rang de six flèches d'or, armées d'azur.

Baucourt — *Lorr.* D'arg. au lion de gu., arm., lamp. et cour. d'or.

Baud — *Holl. Armes anc.*. D'azur au lion d'or, acc. de trois étoiles du même, 2 au flanc dextre, l'une sur l'autre, et 1 en p. Cq. cour. C.: trois épis effeuillés d'or, sommés chacun d'une étoile du même. — (Barons, 25 sept. 1858:) D'azur au lion d'arg., acc. de trois étoiles d'or, 2 en chef et 1 en p. T.: deux Javanais, hab. au nat., tenant chacun une banderole d'azur bordée d'or, enroulée autour de sa hampe. D.: OTIA DANT VITIA.

Baud — *Prov.* D'or au mouton ramp. de sa.; à une cotice d'arg., br. sur le tout.

Baud (le) ou **le Bault de Kérautret** — *Bret.* D'arg. à une quintefeuille de gu.

Baud (de) de Kervérien — *Bret.* D'azur à dix bill. d'or.

Baud (le) de St.-Ouen — *Bret.* De sin. à trois fasces d'arg.

Bauda — *Champ.* D'or à trois bandes de gu.

Baudain — *Art.* Les armes de **Boudaan** en *Holl.*

Baudan — *Lang.* Ec.: aux 1 et 4 palé d'arg et de sa.; aux 2 et 3 d'azur au cerf ramp. d'arg., ramé d'or; au chef de gu., ch. d'un croiss. d'arg.

Baudart — *Norm.* D'azur à trois fasces ondées d'arg.

Baudart de St.-James — *Pic.* Ec.: au 1 d'azur à un dard d'or, posé en pal (*Baudart*); au 2 d'herm. à deux bars adossés de gu. (*Gaucourt*); au 3 d'arg. au chev. de gu., acc. de trois molettes de sa. (*Thibault du Bois*); au 4 d'azur au chev. d'or, acc. en chef de deux croiss. d'arg. et en p. d'une montagne du même (*Fiebet*). S.: deux lévriers, au nat. D.: A BEAU DARD, NOBLE BUT.

Baudart de Vaudésir — *Ile-de-Fr.* (Barons, déc. 1755.) D'azur à une flèche d'or.

Baude (Baron de l'Empire) — *Forez.* D'arg. à la bande de gu., côtoyée de six mouch. d'herm. de sa.

Baude de la Vieuville marquis **de Châteauneuf** — *Bret.* (Marquis, juin 1716.) D'arg. à trois têtes de loup de sa.

Baudéan — *Lang.* D'or au pin de sin.

Baudéan marquis **de Parabère** — *Bigorre* (Marquis de *Parabère*, juin 1633; comtes de *Rocheruffin*, juillet 1633.) Ec.: aux 1 et 4 d'or au pin de sin. (*Baudéan*); aux 2 et 3 d'arg. à deux ours ramp. et affr. de sa. (*Parabère*).

Baudechon — *Tournai.* D'azur au chev. d'or, acc. en chef de deux étoiles d'arg. et en p. d'un âne du même, paissant sur une terrasse de sin.

Baudel (de) — *Lorr., Alsace* (An., 15 fév. 1713; conf. de nob., 13 mars 1731.) De gu. au chev d'or, acc. en chef de deux étoiles d'arg. et en p. d'une croix de Lorraine du même. Brl. de gu. et d'arg. C.: un lion allé d'or, iss. L. d'arg. et de gu.

Baudelot — *Ile-de-Fr.* D'azur au lion d'or, acc. de dix ecussons d'arg., rangés en orle.

Baudenet — *Bourg.* D'azur au chev. d'or, acc. en chef de deux étoiles d'arg. et en p. d'un croiss. du même.

Baudenis — *Norm.* D'arg. au saut. engr. de gu., cant. de quatre têtes de lion de sa., arr. et lamp. du sec.

Baudens — *Flandre.* D'or à la fasce d'azur, ch. d'une étoile d'arg., et acc. en chef de deux trefles de sin. et en p. d'un chamois naiss. de gu., iss. de la p.

Baudequin — *Paris.* D'azur à la bande d'arg., ch. de trois trèfles de gu., acc. en chef d'un soleil d'or, mouv. de l'anglé sen., et en p. d'un croiss. d'arg.

Baudequin de Peuthy — *Bruxelles* (Conf. de nob., 16 déc. 1589; barons, 20 mars 1766.) D'arg. à une hure de sanglier de sa., défendue du champ. C.: un vol, coupé alt. d'arg. et de sa. T.: deux sauvages de carn., ceints et cour. de lierre.

Bauder — *Nuremberg.* Coupé: au 1 d'azur à un homme iss., hab. d'arg., mouv. de la ligne du coupé, tenant de sa main dextre une tige fleurie de trois pièces; au 2 gu. à la bande d'azur, ch. de trois roses d'arg. C.: un vol à l'antique, aux armes du 2. L. d'arg. et de gu.

Baudesson — *Bourg.* D'or à une branche d'olivier de sin.; au chef de gu., ch. de trois roses d'arg.

Baudesson [des Boisseaux, de la Chapelle, de Richebourg, de Vieuxchamps] — *Bourg.* D'arg. à deux cornelles de sa., l'une sur l'autre, chacune tenant au bec un épi d'or. S.: deux lions, au nat.

Baudet — *Beaujolais.* D'azur à trois fleurs-de-lis d'arg.; au chef d'or, ch. d'un lion léopardé de gu., arm. et lamp. d'arg.

Baudet — *Dauphiné.* De gu. à la fasce d'or, acc. de trois étoiles du même.

Baudet — *Grenoble* (Ren. de nob., 18 nov. 1668.) De gu. à la croix ancrée d'arg. C.: un sauvage iss., de carn., ceint de lierre, tenant une massue. T.: deux sauvages de carn., ceints de lierre, arm. de massues.

Baudet — *Art.* D'arg. à trois lions d'azur. (Or. CAMBRESIS!

Digitized by Google

Baudet — *France.* De gu. à trois hamecons d'arg.

Baudet de la Fenestre — *Poitou.* D'azur à l'épée d'arg.; à la fasce de gu., br. sur le tout.

Baudier — *Dauphiné.* De gu. à trois fers de lance d'arg., rangés en bande, la pointe en bas.

Baudier — *Bruxelles* (An., 12 juillet 1749; rec. de nob., 18 sept. 1822.) Gironné d'arg. et de gu., de dix pièces, chaque giron d'arg. ch. de six mouch. d'herm. de sa., les pieds dirigés vers l'abime de l'écu. Cq. cour. **C.**: cinq pl. d'aut., alt. d'arg. et de gu. **L.** d'arg. et de gu.

Baudier (Comtes) — *Champ.* D'arg. à trois têtes de More, tort. du champ. **C.**: une tête de More de l'écu; entre un vol, de sa. et d'arg. **S.**: deux lions au nat., *ou* deux Mores.

Baudière — *Lang.* D'azur à cinq épées d'arg., posées en pal.

Baudiez — *Bret.* D'or à trois fasces ondées d'azur, acc. au canton dextre du chef d'un trèfle du même, *ou* surmontées de deux coquilles de gu.

Baudimant — *Poitou.* D'arg. à deux fasces ondées d'azur, acc. de trois merlettes de sa.

Baudiment — *France.* D'or à trois aigles ép. de sin. *ou* de sa.

Baudin — *Paris.* D'arg. au daim de gu., dans un bois terrassé de sin.; au chef du sec., ch. d'un croiss. d'or.

Baudin — *Bourg.* D'azur à trois aigles de profil ess. d'arg.

Baudin — *Forez.* D'or au chev. d'azur, ch. de trois coeurs du champ; au chef de gu., abaissé sous un autre chef d'arg. dentelé de sa.

Baudin — *Ile-de-Fr.* D'azur à une biche pass. d'arg.

Baudin — *Art.* Bandé d'arg. et de gu.

Baudin — *Paris* (Baron de l'Empire, 16 déc. 1810.) Ec.: au 1 d'azur plein; au 2 et 3 de gu. à une proue de vaisseau d'or, surm. de deux étoiles du même; au 4 d'or plein.

Baudin (le) de Mauville, v. **Boudaan.**

Baudin de Salone — *Lorr.* (An., 28 oct. 1542.) D'azur à une fasce alésée d'or, acc. de trois mâcles du même.

Baudin de St.-Pol — *Guyenne.* D'arg. à une balance de sa.

Baudincourt — *France.* D'arg. à l'aigle ép. de sa., ch. d'un écusson d'arg., surch. d'un chapeau de cardinal de gu.

Baudinel — *Bourg.* D'or à une croisette de sin.; au chef d'azur, ch. de trois croiss. d'arg.

Baudinne — *Flandre* (Barons, 18 juillet 1736.) D'arg. à trois chev. de gu.; au chef d'or, ch. de trois merlettes de sa. **S.**: deux lions d'or, arm. et lamp. de gu.

Baudinot — *Brab.* De gu. à trois fasces d'or, acc. de trois croiss. d'arg., rangés en chef. **S.**: deux lévriers, au nat.

Baudinot de la Salle — *Forez.* D'azur à trois fasces d'or, acc. de trois croiss. d'arg., rangés en chef.

Baudissin — *Schleswig, Holstein.* D'azur à trois huchets d'arg., vir. et eng. d'or, mis en pairle, s'entretouchant par les embouchures. Cq. cour. **C.**: cinq pl. d'aut. d'azur.

Baudissin — *Dan., Aut.* (Comtes du St.-Empire, 18 fév. 1741.) Ec.: aux 1 et 4 de gu. à deux demi-vols adossés d'arg., acc. en chef d'une étoile d'or; aux 2 et 3 de gu. au dextrochère arm. d'arg., tenant un sabre du même. Sur le tout de *Baudissin*, qui est d'azur à trois huchets d'arg., vir. et eng. d'or, mis en pairle, s'entretouchant par les embouchures. Trois cq. cour. **C.**: 1° les meubles du 1; 2. d'arg. et de gu.; 2° trois pl. d'aut., une d'arg. entre deux de gu.; 3. d'arg. et d'azur; 3° le dextrochère; 4. d'arg. et de gu. **S.**: deux griffons reg., au nat.

Baudisz — *Silésie* (M. ét. en 1836.) Parti: au 1 de sa. au cerf ramp. au nat.; au 2 d'or à deux bandes de sa., ch. chacune d'un annelet du champ. Cq. cour. **C.**: le cerf, iss., entre un vol aux armes du 2 (sur l'aile dextre les bandes sont transformées en barres.)

Baudoche — *France.* D'arg. à trois chev. de gu.; au chef d'azur, ch. de trois tours d'or.

Baudoin — *Dauphiné.* D'azur à une piramide d'arg., maçonnée de sa.; au chef d'or, ch. de trois croiss. adossés de gu.

Baudoin — *Lorr.* (An., 8 juillet 1571.) D'azur au chev. d'arg., ch. de trois tourt. de gu. et acc. de trois têtes de lion arr. d'or, lamp. de gu.

Baudoin — *Lorr.* (An., 5 avril 1710.) De gu. au pal d'arg., ch. d'une aigle ép. de sa.

Baudoin — *France.* D'or à la fasce de gu., acc. en chef de deux épées d'azur, passées en saut., et en p. d'un cheval de sa., abattu, soutenu d'une terrasse de sin., le flanc ensanglanté de gu.

Baudoin de Rozières — *Lorr.* (An., 1490.) D'arg. à trois têtes de More, tort. de sa.

Baudoire — *Lorr.* (An., 18 fév. 1474.) D'arg. au perroquet de sin., bq. et m. de gu, posé sur une terrasse du sec.

Baudon — *France.* D'azur au pélican dans son aire, acc. en chef à dextre d'un soleil, le tout d'or.

Baudon — *Prov.* De gu. à une épée garnie d'arg. dans son fourreau de sa., posée en pal, la pointe en bas, et tortillée de son baudrier du troisième.

Baudot — *Norm., Bourg., Lorr.* D'azur à l'aigle d'or, reg. un soleil du même, posé au canton dextre du chef, et acc. d'une croisette, aussi d'or, posée au canton sen. **T.**: deux chevaliers, au nat.

Baudot — *Bret.* Ec.: aux 1 et 4 d'or à une coquille de gu.; aux 2 et 3 d'azur à une canette d'arg.

Baudot — *France.* Ec.: aux 1 et 4 d'azur à trois têtes de léopard d'or; au chef du même, ch. d'une croix pattée au pied fiché de sa.; aux 2 et 3 d'azur au cygne d'arg., m. de sa.

Baudot d'Ambène — *Norm.* De sa. au chev. d'or, acc. de trois molettes du même.

Baudot de Ville — *P. de Langres.* D'azur à la fasce d'arg., ch. de trois merlettes de sa. — *Ou:* D'azur au bélier sautant d'arg., adextré d'un croiss. du même.

Baudouin — *Lorr.* (An., 1489.) D'azur à trois casques d'arg., lisérés de sa.

Baudouin — *Lorr.* (An., 1489.) D'arg. au chev. d'azur, acc. en chef de deux hures de sanglier et en p. d'une tête et col d'âne, le tout au nat.

Baudouin — *Norm.* De sa. à deux épées d'arg., garnies d'or, passées en saut., les pointes en bas.

Baudouin de Boissey — *Norm.* D'arg. à la croix de sa., cant. aux 1 et 4 d'une croix de Malte d'azur, et aux 2 et 3 d'une tente de gu.

Baudouin de la Bussonière — *Bret.* De gu. à la croix pattée d'or. **D.**: UBI CRUX, IBI PATRIA.

Baudouin de Chamoult — *France.* D'arg. à un arbre au pied coupé de sin.; au chef de gu., ch. d'un croiss. du champ, entre deux étoiles d'or.

Baudouin d'Estavigny — *France.* D'azur au chev. d'arg., acc. en chef de deux étoiles d'or et en p. d'un épi du même.

Baudouin de Grandouit — *Norm.* D'azur au chev. d'arg., acc. en chef de deux roses d'or et en p. de trois trèfles du sec., 2 et 1, et surm. d'une fleur-de-lis d'or.

Baudouin de Kerandren — *Bret.* De gu. à neuf bill. d'arg., 3, 3, 2 et 1; au canton du même, ch. d'une autre bill. de gu.

Baudouin de Soupire — *Pic.* D'azur au lion d'or, lamp. de gu.; au chef du sec., ch. de trois roses du troisième.

Baudouin de Verbusson — *Bret.* D'or à la croix pattée de gu.

Baudour — *Flandre.* De gu. à la fasce d'or.

Baudoux ou **Bauldoux** — *Lorr.* (An., 27 juin 1614.) D'azur à la fasce d'arg., ch. de trois étoiles de gu. et acc. de trois cailles pâturantes d'or. — *Ou:* D'azur à la bande d'arg., ch. de trois étoiles de gu. et acc. de deux cailles pâturantes d'or.

Baudoyer ou **le Bodoyer** — *Bret.* Fascé d'arg. et de gu.

Baudra ou **Beaudrap** — *Norm.* D'azur au chev. d'arg., acc. en chef deux étoiles d'or, et en p. d'un croiss. du même.

Baudraco — *Bav.* Coupé: au 1 d'arg. au lion naiss. de gu., arm. et lamp. d'or, mouv. du coupé; au 2 d'or à trois pals de sa. **C.**: un bras de carn., tenant une lance brisée, surm. de la **D.**: CAEDI QUAM CEDERE. **L.**: à dextre d'arg. et de gu., à sen. d'or et de sa.

Baudrand de Lacombe de Pradel — *Bret., Dauphiné* (M. ét. en 1608.) D'arg. à une bande d'azur, acc. de trois molettes de gu., posées 1 en chef, 1 à chaque flanc, et un croiss. de gu. en p.

Baudre — *Norm., Agenais* (M. ét.) D'arg. au croiss. de gu., acc. de six merlettes du même, 3 en chef, 2 en flancs et 1 en p.

Baudré de la Touche — *Bret.* D'arg. à cinq bill. de sa.

Baudrenghien ou **(van) Baveghem** — *Flandre, Art.* D'or à la croix de gu., cant. de quatre étoiles de sa. **C.**: une tête et col d'aigle d'or.

Baudricourt — *Lorr.* (M. ét. en 1499.) D'or au lion de sa., lamp. et cour. de gu. **C.**: le lion, iss.

Baudricourt — *France.* D'arg. à la croix de gu.

Baudrier — *Prov.* D'arg. à une fasce de sin., acc. de deux roses de gu., 1 en chef et 1 en p.

Baudrier — *Prov.* D'azur à la gerbe d'or; au chef de gu., ch. de trois étoiles du sec.

Google

Baudrier la Marche, v. **la Marche de Merfort.**

Baudron de la Mothe — *Nivernais.* D'azur au levrier ramp. d'arg., acc. en chef de deux pommes de pin d'or, la queue en bas.

Baudry — *Brab.* D'azur à la bande de gu., ch. de trois étoiles d'or et acc. de deux mâcles du même.

Baudry — *Poitou.* De gu. au baudrier d'arg.

Baudry — *France.* D'azur au chev. d'or, acc. de trois molettes du même. (zur.

Baudry d'Asson — *Bret.* D'arg. à trois fasces d'a-

Baudry de Balzac — *Bourg.* D'or à trois mains sen. appaumées de gu.

Baudry de Bretteville — *Norm.* D'arg. au chev. d'azur, acc. en chef de deux roses de gu. et en p. d'un croc du même.

Baudry de Canrout — *Norm.* D'azur au chev. d'arg., acc. en chef de deux lapins affr. d'or et en p. d'une tête humaine du sec., cont., tort. de gu.

Baudry des Loziéres — *France.* Ec.: aux 1 et 4 d'or à sept bill. d'azur, 2, 3 et 2; aux 2 et 3 d'azur à une main de carn., coupée de gu.

Baudry de Plencourt — *Norm.* De sa à trois mains sen. appaumées, d'or.

Baudry du Plessix — *Bret.* Les armes de **Baudry d'Asson.**

Baudry du Semilly — *Norm.* D'arg. au chev. d'or, acc. en chef de deux croix de Malte d'or et en p. d'un trefle d'arg.

Baude (les) — *Prov.* D'or au mouton sautant de sa. coll. d'arg.

Baudain — *Limb.* D'arg. à un renard de gu., ramp. contre un arbre de sin., sommé d'un corbeau de sa.; le tout soutenu d'une terrasse de sin.

Baudain — *Art.* Ec.: aux 1 et 4 de sa. à une tête de cerf d'or; aux 2 et 3 d'arg. à une hure de sanglier de sa.

Baudain — *Art.* D'azur au chev. d'arg., ch. de deux lions de gu. et acc. de trois trèfles d'or.

Baudain (Baron de l'Empire) — *France.* Coupé: au 1 de sa. au lion d'arg., arm. et lamp. de gu.; au 2 d'azur au cheval galopant et reg. d'or, acc. de trois étoiles du même, foulant aux pieds des lances brisées d'arg., adextré de trois lances du même à banderoles de gu., mouv. du flanc en barres, sur lesquelle le cheval se précipite.

Bauer — *Francfort s/M.* De sin. au vol d'azur; au chef du même, ch. de trois étoiles d'or.

Bauer — *Fribourg-en-Breisgau.* D'arg. à un homme iss., hab. d'une tunique brune, au rabat de gu., ceint et retr. du même, coiffé d'un bonnet pointu de gu. et mouv. d'un tertre du même, les bras levés, tenant de chaque main une faucille de sa., le tranchant du sec. vers sen. Cq. cour. **C.**: l'homme (moins le tertre). **L.** d'arg. et de gu.

Bauer — *Bâle.* D'azur à la barre d'or, bordée d'arg., ch. de trois fleurs-de-lis du même, posées dans le sens de la barre; à la bord. d'or. Cq. cour. **C.**: un vol, d'azur et d'or. **L.** d'or et d'azur [V. **Baur d'Eyseneck.**]

Bauer — *Coire.* D'azur au cerf ramp. au nat., soutenu d'une terrasse de sin., et un trèfle du même mouv. de la terrasse, au-dessous du cerf; ledit cerf acc. d'une étoile d'or, posée au canton dextre du chef. **C.**: un cerf iss., au nat. **L.** d'arg. et d'azur.

Bauer — *Palatinat.* Ec.: aux 1 et 4 de gu. au Pégase saillant d'arg., soutenu d'un tertre de sin.; aux 2 et 3 de sa. au chev. renv. d'or. Cq. cour. **C.**: un cheval iss. d'arg., entre deux prob. coupées, à dextre d'or sur sa., à sen. d'arg. sur gu., ornées chacune dans son embouchure de trois pl. d'aut., à dextre une de gu. entre deux d'arg., à sen. une de sa. entre deux d'or. **L.** couronnes aux émaux des prob.

Bauer — *Nuremberg.* D'or à l'arbre triplement étagé de sin., posé sur un tertre du même; le champ chapé d'azur, à deux lions affr. d'arg. Cq. cour. **C.**: une aigle de sa., bq. et m. d'or, entre deux prob., coupées alt. d'arg. et d'azur.

Bauer — *Nuremberg.* D'azur à un paysan, hab. d'une veste, d'un haut-de-chausses et de souliers et coiffé d'un chapeau, le tout de sa.; les bas d'arg.; posé sur une terrasse au nat.; les bras étendus, tenant de sa main dextre un fer de bêche et de sa sen. un soc de charrue, le tout au nat. **C.**: le paysan, iss., supp. de sa main dextre un soleil d'or et empoignant de sa sen. trois épis effeuillés du même. **L.** d'arg. et d'azur.

Bauer — *Rothenburg* (*Bav.*) D'azur à un fer de bêche d'arg. **C.**: un vol, aux armes de l'écu.

Bauer — *Bav.* D'azur à la fasce d'arg., ch. d'une équerre de sa., posée en barre; la fasce acc. en chef d'un boucher ovale de sa., br. en barre sur une épée d'arg., garnie d'or, posée en bande; et en p. d'une gerbe d'or. **C.**: cinq pl. d'aut., alt. d'azur et d'arg.

Bauer — *Russie* (Nob. de *Prusse*, 1761.) Parti: au 1 d'arg. à la demi-aigle de Prusse, mouv. du parti; au 2 d'or à trois feuilles de peuplier mal-ordonnées de sin., les tiges en bas. Cq. cour. **C.**: un cheval iss. d'arg., entre un vol de sa. **L.** d'arg. et de sa.

Bauer (Edle **von**) — *Bohême* (An., 7 oct. 1867.) D'azur à une ancre d'or; chapé-ployé d'or, ch. à dextre et à sen. d'une demi-aigle de sa., mouv. du chapé; au chef d'azur, ch. de trois abeilles d'or. Cq. cour. **C.**: une étoile d'or, entre un vol coupé d'or sur azur. **L.** d'or et d'azur.

Bauer de Bauern — *Saxe, Prusse* (Nob. du St.-Empire, 29 mars 1775.) Coupé, de sa. à une gerbe d'or sur azur à une charrue d'arg.; à la fasce d'or, br. sur le coupé. **C.**: une épée d'arg., garnie d'or, posée en pal, entre deux prob. de sa. **L.**: à dextre d'or et de sa., à sen. d'arg. et d'azur.

Bauer de Breitenfeld — *Bav.* (An., 19 avril 1781.) Ec.: aux 1 et 4 d'arg. à un paysan, la tête nue, hab. d'une veste et de souliers de sa., d'un gilet et de bas de gu., d'un haut-de-chausses d'or, tenant de sa main dextre une balance; aux 2 et 3 de gu. à la bande d'arg., ch. de trois socs de charrue de sa., posés dans le sens de la bande. Cq. cour. **C.**: un homme iss., hab. de sa., coiffé d'un chapeau du même, sommé d'une plume d'arg., tenant de sa main sen. étendue une faucille au nat. **L.** d'arg. et de gu.

Bauer de Loeben — *Allem.* D'or à un paysan, posé de front, la tête nue, hab. de sa., les jambes croisées en saut., tenant de chaque main un fléau, en pal. **C.**: le paysan. **L.** d'or et de sa.

Bäuerle (Edle **von**) — *Aut.* (An., 27 oct. 1873.) Tranché: au 1 d'azur au coeur d'or; au 2 d'or à deux masses à picotons, de fer, passés en saut. Cq. cour. **C.**: un paysan iss., hab. d'une redingote brunâtre, au rabat d'arg., la ceinture de cuir, coiffé d'un chapeau à larges bords de sa.; tenant de sa main dextre une faux, la sen. appuyée sur sa hanche; ledit paysan posé entre un vol, l'aile dextre aux armes du 2, l'aile sen. aux armes du 1. **L.**: à dextre d'or et de sa., à sen. d'or et d'azur. **D.**: HONOR ET AMOR.

Bauern — *Strasbourg.* De sa. à trois fasces alésées d'or. **C.**: un soc de charrue de sa., posé en pal, sommé d'un épi d'or; entre deux prob. de sa., ornées chacune à l'ext. de trois épis d'or.

Bauersfeld — *Aut.* (An., 16 mars 1763.) Ec.: aux 1 et 4 coupé: *a.* d'or à l'aigle naiss. de sa.; *b.* de gu. à deux fasces d'arg.; aux 2 et 3 d'azur à un homme iss., tenant trois épis. **C.**: trois pl. d'aut., entre deux prob.

Bauersbach — *Allem.* Ec.: aux 1 et 4 de gu. à un buste d'homme, posé de front, mouv. de la p., hab. d'arg., au rabat d'azur, bout. d'or, coiffé d'un chapeau de sa.; aux 2 et 3 d'arg. à deux poissons courbés au nat., posés en pals, passés en double saut., les têtes adossées. Cq. cour. **C.**: le buste du 1, entre un vol de sa. **L.**: à dextre d'arg. et de gu., à sen. d'arg. et d'azur.

Bauffe (de) — *Flandre.* De gu. au chev. d'arg. **D.**: RIEN SANS PEINE.

Bauffe (de) — *Flandre* De gu. au chev. d'or, le sommet en forme de rondelle; acc. de trois maillets penchés du sec. **C.**: une tour carrée de deux étages d'arg., vue de biais, couverte d'un toit pointu.

Bauffremont (Marquis) — *Lorr.* Vairé d'or et de gu. **C.**: une hure et col de sanglier. **S.**: deux griffons, au nat.

Bauffremont — *Lorr.* Vairé d'or et de gu. **C.**: un flacon en forme de boule aux armes de l'écu, et un panache de pl. d'aut. d'arg. qui sortent de son col; entre deux cornes de buffle d'or.

Bauffremont-Courtenay — *Champ.* (Princes du St.-Empire, 8 juin 1757; ducs et pairs, 31 août 1817.) Ec.: aux I. et IV. c.-éc.: au 1 vairé d'or et de gu. (*Bauffremont*); au 2 de gu. à l'aigle d'or, ch. sur son estomac d'un écusson de sa. à trois têtes de léopard d'or. (*Vienne-Listenois*); au 3 d'azur à dix bes. d'arg. (*Villelume*); au 4 d'azur au chev. d'or (*Gorrevod*); aux II. et III. c.-éc.: aux 1 et 4 d'azur à trois fleurs-de-lis d'or, et une bord. engr. de gu. (*Courtenay* moderne); aux 2 et 3 d'or à trois tourt. de gu. (*Courtenay* ancien). Trois cq., le 1 timbré d'une couronne fleurdelisée des princes du sang royal de France, le 2 couvert d'un brl. d'or et de gu., le 3 timbré d'une couronne à fleurons. **C.**: 1° une double fleur-de-lis d'or (*Courtenay*); **L.**: à dextre d'or et d'azur, à sen. d'or et de gu.; 2° un flacon en forme de boule aux armes de *Bauffremont*, posé entre deux cornes de buffle d'or et sommé d'un panache de plumes d'aut. d'arg. qui sortent de son col (*Bauffremont*); **L.** d'or et de gu.; 3° une tête de licorne d'arg., accornée, crinée et barbée d'or (*Gorrevod*); **L.** d'or et d'azur. *Cri*: BAUFFREMONT, AU PREMIER CHRESTIEN! *Adage*: LES BAUFFREMONT LES BONS BARONS. **T.**

deux anges, le buste, les bras et les jambes nus, habillés, celui à dextre d'une robe de couleur jaunâtre, celui à sen. d'une robe blanche, ornés chacun d'une écharpe de pourpre jetée sur le bras extérieur, passant derrière le dos, et dont ils tiennent le bout de la main libre. **D.:** DIEU AYDE AU PREMIER CHRESTIEN. *Légende* (en lettres d'arg., sur un listel de sa. bordé de violet, placé au-dessous de l'écu:) PLUS DEUIL QUE JOYE. *Manteau* de gu., frangé d'or, doublé d'herm., sommé de la couronne des princes du St.-Empire.

Baufils — *Lorr.* (An., juin 1491.) D'arg. à un gobelet d'azur, accosté de deux ours ramp. et affr. de sa., et sur le travers du gobelet cinq petites *quates* (?) d'arg. et un petit écusson d'azur, ch. de trois pattes d'aigle d'or alternant avec trois étoiles mal-ordonnées d'arg.

Bauga — *Vérone.* Coupé d'azur sur gu. *ou* sin.; à la bande d'arg., br. sur le coupé.

Baugé — *Bresse.* De gu. au lion d'herm., arm., lamp. et cour d'or.

Baugency ou **Bolsgency** — *Orléanais.* Echiq. d'or et d'azur; à la fasce de gu., br. sur le tout.

Baugy Ledeville — *France.* D'azur à trois trônes d'or, acc. d'une molette du même, posée au point du chef.

Bauhin — *Bâle.* Ec.: aux 1 et 4 de gu. à un bras de carn., iss. de nuées d'arg. posées au 1 au canton dextre du chef et au 4 posées au canton sen. du chef, la main de carn. tenant un marteau de sa., emm. d'or et frappant une plaque carrée d'arg.; aux 2 et 3 d'azur au chev. d'or, acc. de trois mains dextres appaumées de carn., posées en fasces. **C.:** un bras de carn., mouv. du brl., brandissant un marteau de sa., emm. d'or. **L.:** à dextre d'or et d'azur, à sen. d'arg. et de gu.

Baulac — *Lang.* De gu. à la bande d'or, acc. en p. d'un lion du même.

Baulac — *Bret., Bourg.* D'arg. à la croix pattée de sa.

Bauland — *Bresse.* D'or à la bande alesée d'azur.

Baulande-Gourdon — *Hainaut.* D'or au double trèchеur fleur. et c.-fleur. de sin.; au saut. de gu., br. sur le tout.

Baulat — *Bigorre.* D'arg. au lion de sa., cour du même.

Baulat — *Roannais.* D'azur au chev. d'or, acc. de trois bes. d'arg.

Bauld (le) de Nans — *Prusse*, orig. de *Bourg.* Tiercé en pairie renv.: à dextre de gu. au chev. d'or, acc. de trois meriettes de sa.; à sen. d'azur au chev. d'arg., acc. en chef d'un croiss. figuré d'arg. et en p. de trois étoiles mal-ordonnées du même; en p. d'arg. à trois têtes de lion de sa., lamp. de gu. Cq. cour. **C.:** une tête de lion de sa., lamp. de gu. **L.:** à dextre d'or et de gu., à sen. d'arg. et d'azur. **D.:** PAX IN BELLO [Comp. **Bault de Langy.**]

Bauldot de Vaux — *Lorr.* D'azur au coeur de gu., attaché par quatre annelets d'arg., acc. en chef de deux étoiles d'or, surm. d'une épée d'arg., et en p. d'un demi-annelet du même.

Bauldoux, v. **Baudoux**.

Bauldry de la Jacquerie — *France.* Fascé de gu. et d'arg., de huit pièces.

Baulер — *Bâle.* D'azur au lion d'or, lamp. de gu., tenant de sa patte dextre un gobelet du sec. **C.:** un homme iss., hab. d'arg. à une fraise du même, coiffé d'un bonnet de sa. à plume flottante d'arg., tenant de sa main dextre une hallebarde d'arg., emm. d'or.

Bauler — *Bâle.* De gu. à un bras, paré d'azur, rebr. d'or, posé en pal, mouv. d'un tertre à trois coupeaux de sin., en p., la main de carn. empoignant un gobelet d'or, posé en fasce, l'ouverture à sen.; le bras accosté de deux étoiles d'or. **C.:** le bras en pal, tenant le gobelet. **L.** d'or et d'azur.

Baulet — *Lorr.* (An., 1499.) D'azur à une boite en forme de ciboire, dont le haut est de gu. et le bas d'or.

Baulet — *Lorr.* (An., 1538.) De gu. à quatre bes. d'arg., rangés en pal; au chef d'arg., ch. de deux tourt. de gu.

Baulin — *Tournai.* D'azur à trois fleurs d'or, tigées et feuillées du même, bout. d'arg.

Baulier (Chevaliers) — *Bohème.* De sa. au chev. de gu., acc. en chef de deux lions affr. d'or, cour. du même, et en p. d'un senestrochère arm. de sa., iss. d'une nuée d'arg. mouv. de la jambe sen. du chev., la main de carn. tenant une épée garnie d'or. Cq. cour. **C.:** le senestrochère, posé en pal, iss. de la couronne, entre deux prob. coupées, à dextre de gu. sur arg., à sen. d'arg. sur sa. **L.:** à dextre d'arg. et de sa., à sen. d'arg. et de gu.

Baulme (de la), v. **de la Baume.**

Baulny — *Ile-de-Fr.* D'arg. au chev. d'azur, acc. de trois trèfles de sa. **S.:** deux lions, au nat.

Baulny — *France* (Baron de l'Empire, 2 nov. 1810; vicomte, 5 fév. 1830.) Ec.: au 1 de gu. à trois bes. d'or; aux 2 et 3 d'azur au pélican avec sa piété d'arg., surm. d'un soleil rayonnant d'or; au 4 d'azur au lion d'or.

Baulon — *Bret.* De vair au saut. de gu.

Bault de Langy — *Nivernais.* De gu. au chev. d'or, acc. de trois meriettes de sa. [Comp. **le Bauld de Nans.**]

Bault (le), v. **le Baud.**

Baulx de Montescaglioso — *Naples.* De gu. à l'étoile (16) d'arg. [Comp. **des Baux.**]

Baum d'Appelshoffen — *Aut.* (An., 1777; barons, 1811.) Coupé: au 1 d'azur à quatre lances de tournoi d'arg., passées en saut. (deux en bandes et deux en barres), acc. en chef d'une couronne murale d'or; au 2 d'or à un mur crén. au nat., touchant les flancs, aj. de deux pièces rondes du champ, ouv. d'arg. à une aigle ép. de sa. dans la porte. **S.:** deux lions reg. d'or, arm et lamp. de gu.

Baumann — *Posnanie* (An., 1830.) D'arg. à l'arbre triplement étagé de sin., posé sur une terrasse isolée du même. Cq. cour. **C.:** cinq pl. d'aut., alt. d'arg. et de sin.

Baumann — *Saxe, Bâle* (An., 7 août 1790.) Coupé de sa. sur or, le sa. ch. d'une ramure de cerf d'arg., mouv. du coupé. Cq. cour. **C.:** un buste de femme, cour. de feuillage, hab. d'un coupé de sa. sur or, chaque bras remplacé par une demi-ramure de cerf d'arg. **L.** d'or et de sa.

Baumann — *Bâle, Berne.* D'azur à un paysan, la tête nue, hab. d'or, ayant une écharpe du même, le haut-de-chausses d'or, les bas d'arg., ensemençant une terrasse de sin. **C.:** trois pl. d'aut., une d'or entre deux d'azur.

Baumann — *Suisse.* D'or à l'arbre arr. de sin. **C.:** un homme iss., hab. d'un parti d'azur et d'or, coiffé d'un bonnet pointu pareil, tenant un arbre arr. de sin posé sur son épaule.

Baumann — *Bav.* D'or à la bande de gu., ch. de trois los. aboutées d'arg. Cq. cour. **C.:** un buste d'homme de profil, hab. de gu., coiffé du même, rebr. d'or, au rabat du même. **L.** d'or et de gu.

Baumann — *Bav.* (An., 23 janv. 1819.) Coupé: au 1 d'azur à un ouvrier-mineur, iss., revêtu d'un tablier de cuir, coiffé d'un bonnet de gu., retr. de sa.; tenant de sa main dextre un marteau devant son corps et de sa sen. trois épis d'or, surmontés d'une étoile du même, au 2 d'arg. à un bras, arm. au nat., le coude tourné vers le chef, la main de carn. se trouvant à dextre. Cq. cour. **C.:** une autruche au nat., tenant en son bec un fer à cheval et posé sur un mont de sin.; entre un vol de sa. **L.** d'arg. et d'azur.

Baumavielle — *Lang.* D'azur au rocher d'arg. dans lequel est creusée une grotte de sa., et sommé d'un arbre d'or appelé *baume*; au chef d'arg., ch. d'une croix ancrée de gu.

Baumbach — *Hesse, Nassau, Prusse* (Rec. du titre de baron, 14 avril 1858.) D'azur au croiss. d'arg., chaque corne sommée d'une étoile d'or. **C.:** les meubles de l'écu. **L.** d'arg. et d'azur.

Baumberg — *Bav.* (Conc. d'arm., 9 oct. 1618. Ec.: aux 1 et 4 d'arg. à un arbre de sin., posé sur un tertre du même; aux 2 et 3 de gu. au chev. d'arg. **C.:** un vol, l'aile dextre aux armes du 1, la sen. aux armes du 2. **L.** d'arg. et de gu.

Baumberger — *Bâle.* D'or à un arbre arr. de sin. le champ chapé-ployé de gu.; au chef d'azur, ch. de trois fleurs-de-lis d'arg. **C.:** un More iss., posé de profil, tenant de sa main dextre l'arbre arr. et de sa sen. une massue au nat.

Baumberger — *Prusse* (Barons, 20 oct. 1789. Parti: au 1 d'or au chev. de gu.; au 2 d'arg. à l'arbre de sin., posé sur une colline d'or. Deux cq. cour. **C.:** 1° une tête et col d'aigle cont. de sa., cour. et bq. d'or, languée de gu.: **I.** d'or et de gu.; 2° trois plumes d'aut. une d'arg. entre deux de gu.; **I.** d'arg. et de gu. **S.:** deux aigles de Prusse, reg.

Baumbgartner de Baumgarten — *Aut.* (Barons, 7 nov. 1722.) Ec.: au 1 de gu. à une couronne d'or, posée sur une colline de trois coupeaux de sin., aux 2 et 3 d'azur au griffon d'arg., celui du 3 cont.; au 4 de gu. à l'olivier de sin., surm. d'une colombe volante d'arg., tenant en son bec un rameau d'olivier de sin. A la fasce de sa., br. sur l'écartelé, ch. à dextre de trois bandes d'or et à sen. de trois étoiles accostées d'or. Cq. cour. **C.:** un More iss., tort. d'or. **I.:** à dextre d'arg. et de gu., à sen. d'or et de sa. **S.:** deux lions d'or.

Baume — *Franche-Comté.* D'azur à la bande d'arg., ch. de trois mouch. d'herm. de sa.

Baume (de la) — *Grenoble.* D'herm. à la bande vivrée d'azur. **C.:** un cygne d'arg., le vol levé. **S.:** deux lions, au nat.

Baume (de la) — *Lang.* De gu. à la fasce d'or, acc. de trois gantelets d'arg., les doigts en bas.

Baume (de la) barons **de Beaulieu** — *Lang.* De gu. à la fasce d'or.

Baume (de la) le Blanc duc **de la Vallière** — *Bourbonnais* (Duc, fév. 1723. M. ét. en 1782.) Coupé d'or sur gu.; au léopard lionné de sa. sur l'or et d'arg. sur le gu.

Baume-Cornillon — *France.* De gu. à la bande d'or, ch. de trois cornettes de sa.

Baume (de la) de Forsat — *Auv., Périgord.* Ec.: au 1 de sin. au bélier d'or; au 2 de sa. au lion d'or; au 3 d'azur à trois fleurs-de-lis d'or, au bâton péri en bande de gu. (*Bourbon-Condé*); au 4 d'arg. à l'aigle de sa., bq. et m. de gu., et au chef de sin. Sur le tout de *Forsat*, qui est de gu. à la fleur-de-lis d'or.

Baume (de la) duc **d'Hostun et de Tallard** — *Dauphiné* (Duc d'*Hostun*, mars 1712; duc et pair de *Tallard*, 1713. M. ét. le 6 sept. 1755.) De gu. à la croix engr. d'or.

Baume (de la) Mont St.-Ligier — *Franche-Comté.* De sa. au chev. d'arg.

Baume (de la) comtes **de Montrevel** — *Bresse* Comtes, 1417.) D'or à la bande vivrée d'azur. **C.:** un cygne iss. d'arg. **S.:** deux griffons d'or. *Cri:* LA BAUME!

Baume (de la) marquis **de Pluvinel** — *Dauphiné* Marquis, juin 1693.) D'or à la bande vivrée d'azur, acc. en chef d'une mouch. d'herm. de sa. **C.:** une tête et col de cheval. **D.:** L'HONNEUR GUIDE MES PAS.

Baume (de la) comtes **de St.-Amour** — *Franche-Comté, Bugey.* D'or à la bande d'azur. **C.:** un cygne iss. d'arg.

Baume (de la) comtes **de Suze** — *Dauphiné* Comtes, déc. 1472.) D'or à trois chev. de sa.; au chef d'azur, ch. d'un lion iss. d'arg., arm. et lamp. de gu., couronné d'or. **D.:** DULCE ET DECORUM EST.

Baumeister — *Saxe.* D'or au tigre ramp. d'azur, le ventre d'arg. **C.:** le tigre ramp. **L.** d'or et d'azur.

Baumeister — *Saxe* (Nob. du St.-Empire, 12 déc. 1792. Coupé d'azur, sur arg. maçonné de sa.; l'azur ch. d'une tour d'arg., mouv. du coupé. Cq. cour. **C.:** un cheval iss. de sa.

Baumeister — *Prusse* (An., 16 juin 1871.) Parti: au 1 de sa. au dextrochère arm., brandissant une épée, le tout au nat.; au 2 de gu. à la barre d'arg. Au chef de l'écu d'arg., ch. de la Croix de fer. **C.:** un vol, de sa. et de gu. **L.:** à dextre d'arg. et de sa., à sen. d'arg. et de gu. **D.:** MIT GOTT.

Baumen (Edle **von**) — *Bav.* (Conf. de nob., 1 juin 1790. Ec.: au 1 d'arg. à deux mûriers de sin., posés sur un tertre du même; au 2 d'or à une tête et col de bœuf de sa.; au 3 d'or à deux têtes et cols cont. de bœufs de sa., rangées en bande; au 4 d'arg. à un mûrier de sin., posé sur un tertre du même. Sur le tout de gu. à trois pals de sa., déjoints au milieu, les moitiés intérieures avancées vers dextre, les angles des deux moitiés s'entretouchant. Cq. cour. **C.:** le mûrier du 4. **L.** de gu. et de sa. **D.:** CUNCTANDO FIRMITAS.

Baumont — *Lorr.* (An., 2 août 1725.) D'azur à trois herses d'or, liées de gu., rangées en fasce; au chef du premier, ch. d'une étoile d'arg.

Baumer — *Bav.* (Inc. dans la nob. bav., 22 janv. 1815. Ec.: au 1 d'arg. au croiss. tourné d'or; aux 2 et 3 d'azur plein; au 4 d'arg à un tilleul au nat., posé sur un tertre de sin. Cq. cour. **C.:** trois pl. d'aut. d'arg. **L.** d'arg. et d'azur.

Baumesnil — *Pic.* Gironné d'or et de gu.

Baumette — *France.* De gu. à cinq éperviers longés et grilletés d'or, 2, 1 et 2.

Baumgart — *Thorn* (*Prusse*). De gu. à un croc d'arg., posé en pal, le bout inférieur en forme d'anneau de ch. Cq. cour. **C.:** le meuble de l'écu.

Baumgarten — *Pom.* Coupé de sa. sur azur; à une flèche en pal et deux lances de tournoi en saut., le tout d'arg., enflé d'une couronne d'or, br. sur le coupé.

Baumgarten — *Esthonie.* De gu. au chev. ployé d'arg. **C.:** un buste d'homme, hab. aux armes de l'écu, tort d'arg.

Baumgarten — *Finlande* (An., 10 mars 1712.) Coupé: au 1 d'or au griffon naiss. de sa., mouv. du coupé; au 2 d'azur à trois étoiles d'arg. **C.:** un arbre de sin., entre deux bannières, d'or et d'azur, celle d'azur ch. d'un croiss. montant d'arg.; lesdites bannières frangées et bouppées d'or, attachées à des lances de tournoi du même.

Baumgarten — *Augsbourg.* Coupé: au 1 d'arg. à un perroquet de sin.; au 2 de sa. à une fleur-de-lis d'arg. **C.:** la fleur-de-lis, sommée du perroquet.

Baumgarten — *Bav.* (Nob. du St.-Empire, 2 janv. 1678.) D'azur au lion d'or, soutenu d'un tertre de sin. et tenant une corne d'abondance d'or en pal, reposant sur le tertre; à trois roses tigées, iss. de la corne, celle du milieu d'arg., les deux autres de gu. Cq. cour. **C.:** le lion de l'écu, iss., tenant la corne d'abondance. **L.** d'or et d'azur.

Baumgarten ou **Paumgarten** — *Bav.* Ec.: aux 1 et 4 d'or à un ours ramp. au nat., tenant un gros et long bâton du même; aux 2 et 3 de gu. au pal d'arg. Sur le tout un écusson d'or, sommé d'une couronne à cinq perles et ch. d'une aigle de sa., cour. d'or. Cq. cour. **C.:** l'ours avec son bâton. **L.:** à dextre d'or et de sa., à sen. d'arg. et de gu.

Baumgarten (Barons) — *Aut.* Ec.: aux 1 et 4 de gu. à une couronne d'or, posée sur une colline de trois coupeaux de sin. et acc. en chef de deux étoiles du sec.; aux 2 et 3 de sa. au lion d'or, tenant une épée d'arg. Trois cq. cour. **C.:** 1° un senestrochère arm., la main de carn. tenant une épée d'arg.; 2° une aigle de sa., bq., m. et cour. d'or; 3° le lion du 2. **L.:** à dextre d'or et de gu., à sen. d'or et de sa.

Baumgarten (Comtes) — *Aut.* Coupé: au 1 parti: *a.* coupé, d'arg. à un perroquet de sin., coll. d'or, sur sa. à une fleur-de-lis d'or (*Baumgarten*); *b.* de gu. au cygne d'arg., bq. de sa.; au 2 taillé d'azur sur or, au lion léopardé d'arg., lamp. de gu., br. sur le taillé. Trois cq., les 1 et 2 cour. **C.:** 1° le perroquet, cont., perché sur la fleur-de-lis; **L.** d'arg. et de sa.; 2° le lion, iss., entre deux prob. coupées alt. d'or et d'azur, ornées chacune à l'ext. de quatre pl. d'aut. d'arg., dont une dans l'embouchure; **L.** d'or et d'azur; 3° le cygne; **L.** d'arg. et de gu. [Les gentilshommes du nom portent les mêmes armes, moins le 3e cimier.]

Baumgarten zu Frauenstein und Ering, v. **Paumgarten zu Frauenstein und Ering.**

Baumgarten de Hopfstein — *Souabe.* D'azur au lion léopardé d'or, soutenu d'une haie d'osiers d'arg. Cq. cour. **C.:** un homme iss., hab. d'azur, coiffé d'un bonnet albanais du même, tenant de ses deux mains une hallebarde d'arg. devant son corps, en barre. **L.** d'or et d'azur.

Baumgarth — *Prusse* (An., 19 janv. 1873.) D'azur à un chêne au nat., posé sur une colline de sin. et surm. de trois étoiles (3) mal-ordonnées d'arg. **C.:** deux épées au nat., passées en saut., devant un panache de cinq pl. d'aut., alt. d'azur et d'arg. **L.** d'arg. et d'azur.

Baumgartner — *Bâle.* D'azur à un arbre de sin., mouv. d'un enclos de pieux d'or, réunis par des traverses; le tout soutenu d'une terrasse de sin. **C.:** un sauvage iss. de carn., ceint et cour. de lierre, posé de profil, tenant un pin arr. au nat. sur son épaule dextre. **L.** d'or et d'azur.

Baumgartner — *Bâle.* De gu. à un arbre de sin., mouv. d'un enclos de pieux d'or, réunis par des traverses; le tout soutenu d'une terrasse de sin. **C.:** un arbre de sin. **L.** de gu. et d'azur.

Baumgartner — *Coire.* De gu. à un chicot, au nat., mouv. d'un enclos d'osiers au nat. **C.:** un homme iss., hab. de gu., rebr. d'arg., au rabat du même, coiffé d'un bonnet de gu. retr. d'arg., tenant de sa main dextre levée un chicot au nat. en pal et de sa main sen. un autre chicot appuyé contre son épaule. **L.** d'arg. et de gu. [La branche de la ville de *St.-Gall* porte les chicots d'arg., dans l'écu et dans le cimier.]

Baumgartner — *Strasbourg.* D'arg. à une fougère au nat., mouv. d'une montagne de trois coupeaux de gu.

Baumgartner — *Strasbourg.* D'azur à un arbre de sin., iss. d'une haie d'osiers alésée d'or. **C.:** les meubles de l'écu, entre deux prob., coupées alt. d'or et d'azur.

Baumgärtner de Reinstetten — *Strasbourg.* D'azur à un arbre d'or sur un tertre de trois coupeaux de gu. Brl. d'azur et d'or. **C.:** les meubles de l'écu, entre deux prob., coupées alt. d'or et d'azur. **L.** d'or et d'azur.

Baumhauer (von) — *Holl.* D'or à trois troncs écotés accostés d'azur, sur une terrasse de sin.; au chef du premier, ch. d'un lion iss. du sec., tenant de ses deux pattes une hache d'arg. **C.:** le lion iss. **S.:** deux lions, tenant chacun une hallebarde.

Baumkirchen — *Tirol* (M. ét.) D'arg. à une église de gu. Cq. cour. **C.:** un arbre de sin., entre un vol de gu.

Bäumler (Edle **von**) — *Bav.* (An., 19 mars 1868.) D'arg. à trois peupliers de sin., posés sur les trois coupeaux d'un tertre du même. Cq. cour. **C.:** un homme iss., hab. d'un parti d'arg. et de sin., au rabat de l'un en l'autre, les bras étendus, tenant de sa main dextre une faucille, et de sa sen. une branche de tilleul de sin., feuillée de cinq pièces.

Bäumler (Edle **von**) — *Bav.* (An., 3 août 1790. M. ét. le 20 déc. 1873.) Ec.: aux 1 et 4 d'or à une tour de gu., ouv. et aj. de sa., soutenue d'une champagne du même, maçonnée d'arg.; aux 2 et 3 d'arg. au lion d'or, ramp. contre un palmier de sin., le tout soutenu

d'un tertre du même; le lion du 3 cont. Cq. cour. C.: le palmier sur le tertre, entre un vol coupé, à dextre d'or sur sa., à sen. de gu. sur arg. L. conformes aux émaux du vol.

Baumon — *Lang.* Parti: au 1 d'arg. au lion échiq. d'arg. et de sa.; au 2 d'or à la bande d'azur, ch. de trois étoiles d'or.

Baumotte — *Franche-Comté* (M. ét.) De sa. au saut. d'arg.

Baumüller — *Bav.* D'azur au mur crén. d'arg., maçonné de sa., surm. d'une étoile (3) du sec. C.: un panache de sept pl. d'aut., alt. d'arg. et d'azur.

Baunach — *Franconie.* D'azur au chev. d'or, acc. de trois coquilles d'arg. C.: un vol aux armes de l'écu. L. d'or et d'azur.

Baune (de la) — *France.* D'or à un arbre arr. de sin., accosté de deux croiss. de gu.

Baune (de la) — *Norm.* D'arg. au chev. d'azur, acc. en chef de deux croiss. du même et en p. de trois tours de sa., rangées en fasce, celle du milieu plus élevée.

Baupté — *Norm.* D'azur au pal d'or, ch. d'une flèche de gu.

Bauquel — *Norm.* De gu. au chev. d'or, acc. de trois pommes du même, tigées et feuillées de sin.

Bauquemare — *Norm.* D'azur au chev. d'or, acc. de trois têtes de léopard du même.

Bauquet — *Norm.* D'arg. au chev. de gu., acc. de trois los. du même.

Baur — *France.* D'or à trois épées de sa., posées en pals, 2 et 1, acc. d'une étoile d'azur, au point du chef.

Baur [anciennement **Bure, Barne, Bawir, Bair**] — *Westphalie.* D'or à la fasce de gu., frettée du champ. C.: une tête et col de chien braque d'or, coll. de la fasce de l'écu.

Baur — *Hesse* (An., 28 déc. 1866.) Coupé de gu. sur azur, à la fasce d'arg., br. sur le coupé; le gu. ch. d'un lion naiss. d'or, cour. du même, mouv. de la fasce; l'azur ch. de trois chicots au nat., posés en éventail. C.: le lion iss., tenant de ses pattes un chicot au nat. L.: à dextre d'or et de gu., à sen. d'arg. et d'azur.

Baur — *Franconie.* Coupé, de gu. sur un mur crén. d'azur, maçonné de sa., le gu. ch. d'une étoile d'or. C.: une étoile d'or, entre un vol, de gu. et d'azur. L.: à dextre d'or et d'azur, à sen. d'or et de gu.

Baur — *Spire.* Coupé: au 1 palé de gu. et d'arg., de quatre pièces; au 2 d'or à deux faucilles affr. de sa. C.: deux bras, parés de gu., les mains de carn. tenant les faucilles de l'écu. L.: à dextre de sa. et de gu., à sen. de sa. et d'or.

Baur — *Dachau* (*Bav.*) Parti: au 1 d'or à un homme, hab. d'azur, coiffé d'un chapeau du même, tenant de chaque main un fer de faux d'arg. en pal; au 2 de gu. à une plante de hyacinthe de sin., posée sur un tertre du même et fleurie de trois pièces au nat. Cq. cour. C.: l'homme du 1, iss., entre deux prob. coupées d'azur sur gu. L.: à dextre d'or et d'azur, à sen. d'arg. et de gu.

Baur — *Rothenburg* (*Bav.*) D'azur à un soc de charrue d'arg., posé en pal, la pointe en haut. C.: un vol, aux armes de l'écu.

Baur — *Gemünden* (*Bav.*), *Eltville* (*Prov. rhén.*) Taillé d'azur sur arg.; au griffon de l'un en l'autre. C.: le griffon, iss., entre deux prob., d'arg. et d'azur.

Baur — *Bâle.* D'or à la bande de gu. C.: une tête et col de chien braque d'or, ch. d'une bande de gu.

Baur — *Tirol.* D'or à un homme, coiffé d'un chapeau pointu de sa., hab. d'une tunique du même, lisérée d'or, posé sur une colline du sec., les bras étendus, tenant de sa main dextre une faucille et de sa sen. une poignée d'épis, le tout au nat. C.: l'homme de l'écu, iss., le bras dextre étendu et tenant la faucille, la sen. appuyée sur sa hanche.

Baur d'Eysseneck — *Francfort s/M.* (Conc. d'arm., 10 juillet 1594; nob. du St.-Empire, 1 oct. 1616; barons, 25 juillet 1856; la branche des barons s'est ét. le 16 avril 1870.) D'or à la barre d'azur, ch. de trois fleurs-de-lis d'arg., posées dans le sens de la barre. Cq. cour. C.: un lion d'or, cour. du même, assis de front, tenant de chacune de ses pattes étendues une fleur-de-lis d'arg.; derrière le lion, deux prob. coupées alt. d'arg. et d'azur [Comp. **Fichard** *dit* **Baur d'Eysseneck.**]

Baur de Frankenberg — *Prov. rhén.* Ec.: aux 1 et 4 d'or à la fasce de gu., frettée du champ (*Baur*); aux 2 et 3 de sa. à quinze bes. d'or, posés 5, 4, 3, 2 et 1 (*Frankenberg.*) C.: 1° une tête et col de chien braque d'or, cont., coll. de la fasce du 1 (*Baur*); L. d'or et de gu.; 2° deux cornes de buffle de sa., ornées chacune à l'ext. de cinq boules d'or dont une sur le sommet de chaque corne (*Frankenberg*) L. d'or et de sa. (*Autre cimier:* la tête de chien, tournée à dextre et posée entre les cornes de buffle.)

Baur de Heppenstein (Edle von) — *Bav.* D'or à une fleur-de-lis d'azur, posée sur un tertre de sin. et sommée d'une croix latine de gu., et deux glands d'arg., sortant d'entre les feuilles de la fleur-de-lis. Cq. cour. C.: les meubles de l'écu, entre deux prob., coupées d'or sur azur. L. d'or et d'azur. — (Chevaliers du St.-Empire, 1 sept. 1745:) Ec.: aux 1 et 4 les armes de famille; aux 2 et 3 de gu. à une émanche de trois pièces d'arg., mouv. du flanc dextre (*Rigel.*) Deux cq. cour. C.: 1° celui de la famille; L. d'or et d'azur; 2° un lion iss. d'arg., cour. d'or, placé devant un demi-vol de sa. et tenant entre ses pattes un écran carré aux armes du 2; L. d'arg. et de gu. [V. **Heppenstein de Kornburg** *dit* **Baur de Heppenstein.**]

Baur de Klitzingen — *Luxemb.* (Conf. de nob., 1609. M. ét. en 1622.) D'azur à six étoiles (8) d'or.

Baurans-Dorson — *Toulouse.* D'or à la bande d'azur, ch. de trois étoiles d'arg.

Baurin — *Bret.* D'azur au chev. d'arg., acc. de trois croiss. du même.

Bäurlin — *Nördlingen* (*Bav.*) D'or à un homme iss., hab. de gu., tenant de sa main dextre une faucille d'arg. et sous son bras sen. une gerbe d'or. C.: l'homme iss.

Bausch — *P. de Juliers.* D'arg. au cerf de gu., ramp. contre un rocher de sin., posé à dextre.

Bausch — *Schweinfurt* (*Bav.*) Parti: au 1 d'arg. à cinq fleurs-de-lis d'azur, 2, 1 et 2; au 2 d'or à trois fasces de sa. C.: un vol à l'antique, ch. d'un pal aux armes du 1. L.: à dextre d'or et de sa., à sen. d'arg. et d'azur.

Bause — *Brunswick* (An., 4 oct. 1856.) De gu. à un mont de trois coupeaux d'or, celui du milieu sommé de trois trèfles du même; au chef d'azur, ch. d'une étoile (3) d'arg., surm. de deux épées du même, passées en saut. Cq. cour. C.: une épée d'arg., posée en pal, br. sur deux drapeaux passés en saut., celui à dextre d'or bordé d'azur, celui à sen. d'azur bordé d'or; le tout entre un vol de gu. L.: à dextre d'or et de gu., à sen. d'or et d'azur.

Bausel (van) ou **Bausele** — *Bruxelles.* De gu. au chef d'arg., ch. de deux quintefeuilles du champ, bout. d'or. C.: un vol à l'antique, d'arg. et de gu.

Bauslava — *Dalmatie.* D'azur à la bande d'or, acc. de deux têtes de More, tort. d'arg., les oreilles ornées d'annelets d'or. C.: un buste de More, posé de profil, hab. d'azur à la bande d'or. L. d'or et d'azur.

Baussain — *Norm.* D'azur à l'agneau pascal d'or, tenant une banderole d'arg. à la croix de gu.

Baussain (Baron de l'Empire) — *France.* Coupé au 1 d'azur à la gerbe d'or, liée de gu.; au 2 d'arg. au chev. de sa., acc. en chef de deux pommes de grenade de gu., feuillées du même, la tige en bas, et en p. d'un lion d'azur, arm. et lamp. de gu.

Baussan — *France.* D'azur au chev. d'or, acc. de trois glands du même.

Baussancourt — *Champ.* D'arg. au lion de sa., l'épaule ch. d'une étoile d'or.

Bausele, v. van Bausel.

Bausset — *Prov.* D'azur au chev. d'or, acc. en chef de deux étoiles d'arg. et en p. d'un rocher de six coupeaux du même, mouv. de la p. D.: SOLA SALUS SERVIRE DEO.

Baussnern de Baussnern — *Transylvanie* (An., 6 oct. 1718.) De sa., chapé d'or; le sa. ch. en p. de la représentation d'une ville sur une colline, le tout au nat., surm. d'un écusson d'azur ch. d'une aigle ép. de sa.; l'or ch. à dextre et à sen. d'une fasce de gu., passée sur le sa. et touchant ledit écusson, ladite fasce surm. à dextre d'une tête de Janus cour. de lauriers et à sen. de deux bras parés d'azur, les mains levées dans l'action de la prière. Cq. cour. C.: un homme iss., hab. d'azur, supp. de chacune de ses mains levées une étoile d'or.

Baussy — *Norm.* D'arg. à trois peignes de gu.

Bausvin — *Lorr.* (An., 10 déc. 1529.) D'azur au chev. d'arg., acc. en chef de deux étoiles d'or et en p. d'une tête de léopard du même.

Baut (Barons) — *Aut.* De gu. au senestrochère, arm. d'arg., mouv. du flanc, tenant une épée du sec., en pal, garnie d'or, environnée d'une couronne de chêne de sin. Cq. cour. C.: les meubles de l'écu (moins la couronne de chêne.) L. d'arg. et de gu. S.: deux lions d'or.

Baut de Rasmon — *Gand* (An., 11 juillet 1788; barons, 1862. M. ét. en 1833.) D'or à la fasce ondée d'azur, acc. en chef de deux têtes de More, tort. d'arg., et en p. de deux flèches émoussées au nat., empennées de gu. et d'azur, passées en saut. Sur le tout les ar-

nes de *Claesmen* qui sont tranchées: *a.* d'or à un membre de lion de sa., posé en bande; *b.* de sa. à une bande d'or. **C.:** les flèches. **S.:** deux lions d'or, arm. et lamp. de gu.

Bauté (de la) — *Lorr.* (An., 22 oct. 1532.) De sa. à trois grues d'arg., avec leur vigilance d'or.

Bautelu — *Ile-de-Fr., Orléanais.* D'or à la fasce de gu., acc. de six molettes du même.

Bautersem (van) — *Brab.* De sin. à trois mâcles d'arg. (*Bautersem*); au chef d'or, ch. de trois pals de gu. (*Malines.*) **C.:** une tête et col d'âne de sa., les oreilles et le bout du museau d'arg.

Bautersem (Barons de), v. **Caestre** barons **de Bautersem, et van der Meere de Cruyshautem.**

Bautet — *France.* D'arg. à trois coqs de sa., barbés et crêtés de gu.

Bautriset — *Lorr.* (An., 15 fév. 1560. M. ét.) Losangé d'or et de gu.; au chef d'azur, ch. d'une croix fleurée d'arg.

Bautru — *Anjou* (Comtes de *Nogent-le-Roi*, août 1636; marquis de *Tremblai*, juin 1655.) D'azur au chev., acc. de deux roses en chef et d'une tête de loup en p., le tout d'arg.

Bauts, v. **Bau.**

Bautz (Barons de), v. **Cappler** *dit* **Bautz.**

Bautzendorf-Kensowski — *Prusse.* Les armes de *Poray.* Cq. cour. **C.:** une queue de paon, au nat., ch. de la rose de l'écu.

Bauvant ou Beauvante — *Lorr.* (An., 2 août 1765.) D'azur à trois gerbes d'or, liées de gu.; au chef de gu., ch. d'une étoile d'arg. **C.:** une gerbe de l'écu.

Bauvaulier — *Tour., Poitou.* De gu. à deux fers de lance contre-posés d'arg., posés en pal.

Bauveret — *Lorr.* (An., 8 janv. 1529.) D'arg. à trois arbres secs de sa.

Bauves, v. **Bernard de Bauves.**

Bauvière — *Champ.* D'arg. à quatre fasces de gu.

Bauw, v. **Bau.**

Bauwens — *Brab.* Coupé, d'arg. à deux huchets renv. et accostés de sa., eng. et vir. d'arg., sur un coticé de douze pièces, alt. d'arg., d'or et de sin.; à la fasce de gu., br. sur le coupé.

Bauwens — *Brab.* Ec.: aux 1 et 4 d'azur à un nœud de *Bowen* d'or, posé sur l'un de ses angles, et trois roses tigées et feuillées, du sec., iss. de la partie supérieure du nœud; aux 2 et 3 d'arg. à quatre fasces de gu., la première crén. **C.:** un homme iss., hab. d'un vergeté d'or et de gu., coiffé d'un bonnet pareil et supp. de sa main dextre étendue les meubles du 1.

Bauwens — *Gand.* D'azur à deux fasces d'arg., acc. de trois fleurs-de-lis du même, 2 en chef et 1 en p. **C.:** une fleur-de-lis d'arg. — (An., 17 nov. 1731.) D'azur à deux fasces d'arg., acc. en chef de trois fleurs-de-lis du même, posées 2 et 1. **C.:** un cygne d'arg., bq. et m. d'or, le vol levé.

Bauwens — *Flandre* (An. et chevalerie, 19 nov. 1842.) D'or à trois glands de sin., tigés et feuillés du même, les tiges en bas. **C.:** trois glands de sin., mouv. d'une seule tige, du même. **D.:** UT ÆDIFICEM ET PLANTEM.

Bauwens, v. **Bowens** *dit* **Bauwens.**

Bauwetten (van der), v. **de la Bawette.**

Bauwmeister — *Groningue.* Coupé: au 1 de sa. à la licorne naiss. d'arg.; au 2 d'arg. plein. Cq. cour. **C.:** six pl. d'aut., alt. d'arg. et de sa.

Baux — *Lang.* D'azur à l'agneau d'arg., surm. de deux jumelles de gu., le tout acc. en chef d'une rose d'arg.

Baux — *Lyon.* D'or à un arbre sec de sa.; au fr.-q. du même, ch. d'une fleur-de-lis d'arg.

Baux (des) — *France.* D'azur à la croix d'or, ch. de cinq ancres de sa., posées en bandes.

Baux (des) — *Prov.* De gu. à l'étoile (16) d'arg. [Comp. **Baulx de Montescaglose.**]

Bauyn d'Angervilliers — *Suisse, Ile-de-Fr., Bourg.* D'azur au chev. d'or, acc. de trois mains dextres d'arg., posées en fasces, 2 en chef et 1 en p.

Bauyn de Perreuse. Les armes précédentes.

Bauzá de Lluchalcari — Ile de *Mayorque.* D'azur à la bande d'or.

Bauzan — *Forez.* De sa. au saut. d'or, cant. de quatre étoiles d'arg.

Bauzard — *Lorr.* (An., 15 sept. 1572.) D'or à la tasse de gu., ch. de trois croix recr. d'or et acc. de quatre lourt. d'azur, 3 en chef et 1 en p. **C.:** une femme iss., hab. de gu., coiffée d'un chapeau de gu., sommé de trois pl. d'aut., une d'or entre deux d'azur, ch. sur sa poitrine d'une croix de l'écu et supp. de sa main dextre un tourteau d'azur.

Bavallon — *Bret.* D'arg. à trois fasces de sa.

Bavaria — *Trévise.* Coupé d'arg. sur sa.; à une étoile (8) de l'un en l'autre.

Bavay (Vicomtes **de**), v. **Velen.**

Bave (de) — *Bruges.* De gu. à six quintefeuilles d'or; au chef d'arg., ch. de trois arbres de sin. **C.:** une quintefeuille d'or, entre un vol de gu. *ou* vol-banneret d'or et de gu. **L.** de gu. et d'arg.

Bave (de) — *Flandre.* De sin. à la fasce de sa., ch. de deux bes. ovales couchés d'arg.

Bavedamme (van) — *Gand.* De sa. à la fasce émanchée de gu. sur arg.

Baveghem (van) — *Flandre.* Les armes de **Baudrenghien.** (d'arg.

Bavehove (van) — *Flandre.* De sa. à trois trèfles

Bavent lord **Bavent** — *Angl.* (M. ét. au 14e siècle.) D'arg., au chef denché de sa.

Baveux — *France.* De gu. au chev. d'arg.

Baveux (le) — *Anjou, Bret.* D'or à la fasce crén. d'azur, acc. de six fleurs-de-lis de gu.

Bavière (Anciens ducs de). Losangé en bande d'arg. et d'azur. Cq. cour. **C.:** une queue de paon, au nat.

Bavière (de) — *Lorr.* (An., 6 nov. 1613.) D'azur au chev. d'arg., acc. en chef de deux couronnes de laurier d'or et en p. d'un palmier du même. **C.:** un bras, tenant une palme d'or.

Bavière (de) ou **de Bavières** — *Gand.* Ec.: aux 1 et 4 de sa. à une tête et col de lion d'or, arm. et lamp. de gu.; aux 2 et 3 de gu. au saut. d'or, cant. de quatre merlettes d'arg. **C.:** la tête de lion, entre un vol de sa. **L.** de sa. et d'arg.

Bavière, v. **Bredam** *dit* **Bavière.**

Bavignan — *Champ.* D'azur à deux épées d'arg., garnies d'or, passées en saut., les pointes en bas.

Baville — *France.* Ec.: aux 1 et 4 d'arg. à trois mouch. d'herm. de sa.; aux 2 et 3 d'arg. fretté de sa.

Bâville (Marquis **de**), v. **Lamoignon** marquis **de Bâville.**

Bavillier — *Lorr.* (An., 3 sept. 1726.) D'azur au lévrier pass. d'arg., coll. de gu., bouclé d'or, acc. au canton dextre du chef d'une étoile d'arg. et au canton sen. d'une nuée du même.

Bavinghe — *P. de Drenthe.* D'arg. à une écrevisse de gu., posée en pal, acc. de trois feuilles de houx de sin., les tiges en bas.

Bavollier — *Guyenne.* De gu. au lion d'or, acc. en chef de trois étoiles du même.

Bavre — *Bourg., Pic.* Ec.: aux 1 et 4 d'arg. à trois mouch. d'herm. de sa.; aux 2 et 3 d'arg. à trois fasces de gu.

Bawette (de la) — *Hainaut.* De sa. à un annelet d'or. **C.:** un buste d'homme, hab. de gu., cour. d'or.

Bawler — *Bâle.* De sa. à la licorne ramp. d'arg. **C.:** la licorne, iss. **L.** d'or et de sa.

Bawler — *Bâle, Coire* (An., 1610 et 1613.) De gu. à la licorne naiss. d'arg., mouv. d'un tertre de trois coupeaux de sin. Cq. cour. **C.:** la licorne, iss. **L.** d'arg. et de gu.

Bawol — *Pol.* De gu. à un rencontre de bœuf, au nat. Cq. cour. **C.:** trois pl. d'aut., une d'arg. entre deux de gu.

Baworowski (Comtes) — *Pol.* D'azur à un fer de flèche, privé de la partie senestre du fer, le fût croisé d'une petite traverse, acc. en p. d'un 8, le tout d'or. Cq. cour. **C.:** cinq pl. d'aut. d'or.

Baworowski [Bawerski] de Baworow — *Pol., Aut.* (Comtes, 19 fév. 1779.) Les armes de *Prusse II.* Cq. cour. **C.:** un bras, arm. d'arg., tenant une épée en barre.

Bax — *Brab.* D'or à trois gourdes de sin.

Bax — *Bois-le-Duc, Dordrecht, Rotterdam.* De sa. à trois gourdes d'or. Cq. cour. **C.:** une gourde d'or, entre un vol de sa.; *ou*, un buste d'homme, hab. de sa. à brandebourgs d'or, tort. de gu., les rubans flottants à dextre et à sen.

Baxemont ou **Baxemont** — *Lorr.* D'azur à une clé d'arg., posée en pal *ou* en bande.

Baxter de Kilmaron — *Ecosse* (Baronet, 24 janv. 1863. M. ét. le 13 oct. 1872.) D'herm. au chev. engr. de gu., acc. de trois étoiles du même et ch. de trois gerbes d'or, la première en pal, les deux autres dans le sens des jambes du chev. **C.:** un léopard lionné de sa. **D.:** VINCIT VERITAS.

Bay — *Limousin.* D'azur à trois croiss. d'or.

Bay — *Lyonnais* D'arg. au cheval de gu.; au chef d'azur, ch. de trois étoiles d'or.

Bay — *Berne.* De gu. à une figure en forme de 8 d'or, accostée de deux étoiles du même et soutenue d'un tertre de sin. **C.:** un homme iss., hab. de gu., supp. de chacune de ses mains étendues une étoile d'or.

Bay (de) — *Brab.* (An., 23 oct. 1784.) D'azur à une herse de labour triangulaire d'or. Cq. cour. **C.:** une

étoile d'or. **T.**: deux sauvages de carn., ceints et cour. de lierre, tenant chacun une massue posée sur l'épaule.

Bay (Marquis **de**), v. **Maistre** marquis **de Bay.**

Bay (du) — *France.* D'arg. au pin de sin., adextré d'un cerf, senestré d'un lion, tous deux au nat., et acc. en chef de deux trèfles de sin.

Bayard — *Liége* (Nob. du St.-Empire, 20 août 1743.) D'azur à une ramure de cerf d'or, acc. de trois fleurs-de-lis mal-ordonnées d'arg. Cq. cour. **C.**: une ramure de cerf d'or, acc. d'une fleur-de-lis d'arg. entre les cornes, **L.** d'or et d'azur.

Bayard — *Pic.* D'azur au chev. d'or, acc. de trois coquilles du même.

Bayard (Chevalier **de**), v. **du Terrail de Bayard.**

Bayard de la Tiplère — *Lang.* D'or à un phénix d'arg. dans des flammes de gu., mouv. de la p. de l'écu.

Bayarde ou **Bayard** — *Flandre* De sa. à trois lampes antiques d'arg., allumées d'or. Sur le tout d'or à l'aigle de sa. **C.**: deux bras arm., au nat., garnies d'or, les mains jointes.

Bayart ou **Bayaert** — *Flandre, Art.* Coupé, de gu. au lion léopardé d'arg., arm., lamp. et cour. d'or, sur sa. plein; à la fasce d'arg., br. sur le coupé. Cq. cour. **C.**: la tête et col d'un cheval bai. **L.**: à dextre d'arg. et de gu., à sen. d'arg. et de sa.

Baybuza — *Pol.* De gu. à une flèche d'arg, en pal, la pointe en bas, accolée d'un serpent au nat., la tête en bas; la flèche soutenue d'une terrasse de sin. qui porte trois champignons au nat.

Baye de Merlonec — *Bret.* De gu. à trois cors-de-chasse d'arg., liés du même.

Baye de Folslin — *Bret.* Les armes de **Bale, Bays** ou **Baye.** (crée de gu.

Bayeghem (van) — *Flandre.* D'or à la croix an-

Bayeghem (Barons **de**), v. **Northout** barons **de Bayeghem.** (1 et 2.

Bayencourt — *Art.* D'arg. à cinq tours de gu., 2,

Bayens — *Groningue.* Coupé: au 1 d'or au lion naiss. de gu., mouv. du coupé; au 2 d'azur à trois fers-à-cheval d'or, les bouts en bas. **C.**: le lion, iss.

Bayer — *Livonie.* Ec.: aux 1 et 4 d'azur à la barre d'arg., acc. de deux étoiles d'or et ch. de trois coeurs de gu., chaque coeur posé en bande; aux 2 et 3 d'or au lion de gu., celui du 3 cont. Deux cq. cour. **C.**: 1° une queue de paon, au nat., entre un vol coupé alt. d'azur et d'or; **l.** d'arg et de gu.; 2° un bras, arm. d'arg., gantelé du même, posé en pal, tenant une étoile d'or; le tout entre deux prob., coupées alt. d'arg. et de gu.; **l.** d'or et d'azur.

Bayer de Bayersburg — *Aut.* (An., 1815.) Parti: au 1 de gu. à la fleur-de-lis d'or; au 2 coupé: *a.* d'arg. à une étoile d'azur; *b.* d'azur à un bras arm., tenant une épée, le tout au nat. Cq. cour. **C.**: le bras du 2 *b*, posé sur la coude. **L.**: à dextre d'or et de gu., à sen. d'arg. et d'azur.

Bayer de Boppard, v. **Beyer de Boppard.**

Bayer d'Ehrenfeld — *Wurt.* (An., 15 nov. 1806.) Coupé: au 1 d'arg. à trois étoiles mal-ordonnées de gu.; au 2 de sa. au dextrochère, arm. au nat., orné et liséré d'or, la main de carn. tenant une épée d'arg., garnie d'or, en bande. Cq. cour. **C.**: le meuble du 2, entre deux prob. coupées alt. de sa. et d'arg. **L.** des deux derniers émaux.

Bayer de Rorschach — *Bade.* D'or à l'ours naiss. de sa. **C.**: l'ours, iss. — (Conf. de nob., 7 avril 1717.) Ec.: aux 1 et 4 d'or à l'ours naiss. de sa., celui du 1 cont.; au 2 d'azur à trois carreaux d'arg. taillés à facettes, rangés en bande; au 3 d'arg. à trois chev. de gu. Deux cq. cour. **C.**: 1° l'ours iss. du 1; **l.** d'or et d'azur; 2° un buste d'homme, hab. aux armes du 2, coiffé d'un bonnet d'azur, retr. d'or; **l.** d'or et de sa.

Bayer de Weisfeldt — *Livonie* (Nob. de *Suède*, 17 janv. 1683.) Ec.: aux 1 et 4 d'arg. au lion de sa., cour. d'or; aux 2 et 3 de gu. au senestrochère, arm. d'arg., gantelé du même, tenant une grenade d'or allumée au nat. **C.**: une tête de lion de sa., cour. d'or; entre un vol d'arg. **L.**: à dextre d'arg. et de sa., à sen. d'arg. et de gu.

Bayermann — *Bohème* (An., 1775.) Coupé; d'or à trois pennons de gu., mal-ordonnés, flottant à sen.; sur azur à une étoile d'or; à la fasce diminuée de gu., br. sur le coupé. Cq. cour. **C.**: un vol, coupé alt. d'or et d'azur. **L.**: à dextre d'or et de gu., à sen. d'or et d'azur.

Bayerprun — *Allem.* D'azur à la licorne ramp. d'or. Cq. cour. **C.**: la licorne, iss.

Bayeux (Baron de l'Empire) — *France.* Tranché d'azur sur or, l'or ch. d'un chêne de sin., terrassé du même.

Bayeux (Vicomtes **de**), v. **Meschines** vicomtes **de Bayeux** comtes **de Chester.**

Bayguan — *Tour.* D'arg. au chev. de sa., acc. de trois râles (oiseaux) du même, bq. et m. de gu. **D.**: JE SCAY SANS DOUTANCE, AU POINE SANS OFFENSE.

Bayham (Vicomte), v. **Pratt** marquis **Camden.**

Bayle — *P. de Velay, Forez.* D'azur à la fasce d'or, acc. en chef d'un lévrier pass. d'arg., coll. de gu., et en p. d'un croiss. d'arg. *ou* d'or.

Bayle — *Lyonnais.* D'or au chev. de gu., acc. de trois trèfles de sin.; au chef d'azur, ch. d'un lion léopardé d'arg.

Bayle ou **Bailie** — *Agénais, Guyenne, Gasc.* De sa. au chev. d'or, acc. de trois bes. du même.

Bayle de Chantemule — *P. de Velay, Forez.* D'azur au lévrier d'arg. (d'arg.

Bayle de Villatte — *Forez, Auv.* De gu. au lion

Bayleu (Duc **de**), v. **Carondelet.**

Bayleus marquis **de Poyanne** — *Bearn.* Ec.: aux 1 et 4 d'or au lévrier ramp. de gu., coll. d'arg.; aux 2 et 3 d'azur à trois canettes d'arg.

Bayles — *France.* D'azur à une roue de Ste.-Catherine d'or.

Bayley d'Updown — *Huntingdonshire* (Baronet, 15 mars 1831.) Ec., de gu. au lion d'arg., et d'or semé de mouch. d'herm. de sa.; à la fasce d'azur, br. sur l'écartelé, ch. de trois martinets d'or. **C.**: un lion d'arg., iss. d'une muraille du même, posée sur une colline de sin.

Baylie — *Agénais.* D'azur à l'aigle d'or.

Bayly — *Périgord.* D'azur à trois aigles d'arg., posées et rangées en barre, entre quatre cotices en barres du même.

Baymundt de Bayrsperg, v. **Boymundt de Payersberg.**

Baynast — *Pic., Art.* D'or au chev. abaissé de gu., surm. de trois fasces du même. **C.**: un cygne ess. d'arg., entre un vol d'or.

Bayne — *Flandre.* D'or à trois fusils de la Toison d'Or, de gu., renversés, 2 et 1.

Bayne — *Lang.* D'arg. au lion de sin., arm. et lamp. du premier, ch. d'un lambel aussi d'arg., chaque pendant surch. de trois tourt. de gu.

Baynes de Harefield — *Middlesex* (Baronet, 29 juin 1801.) De sa. à deux os de mort d'arg., passés en croix; au canton du sec., ch. d'un vautour au nat. **C.**: un avant-bras en pal, paré d'azur, rebr. d'or à mouch. d'herm. de sa., la main de carn. tenant une mâcheure d'arg. **T.**: deux sauvages de carn., ceints et cour. de lierre, arm. chacun d'une massue, posée sur l'épaule. **D.**: FUROR ARMA MINISTRAT.

Baynet de Brizay — *Poitou.* D'arg. au lion de gu.; au chef d'azur.

Baynet de la Frémaudière. Les armes précédentes.

Bayning de Bentley-Parva — *Essex* (Baronet, 24 sept. 1612. M. ét. en 1638.) D'or à deux fasces de sa., ch. chacune de deux coquilles du champ.

Bayning (Baron), v. **Powlett** baron **Bayning.**

Bayntun-Rolt — *Wiltshire* (Baronet, 9 juillet 1762. M. ét. le 12 août 1816.) Ec.: aux 1 et 4 de sa. à la bande losangée de deux pièces et deux demies appointées d'arg. (*Bayntun*); aux 2 et 3 d'arg. à la bande de sa., ch. de trois dauphins du champ (*Rolt*). **C.**: une tête de griffon de sa., bq. d'or.

Bayntun-Sandys — *Gloucestershire* (Baronet, 26 sept. 1809. M. ét.) Ec.: aux 1 et 4 d'or à la fasce vivrée de gu., acc. de trois croix recr. au pied fiché du même (*Sandys*); aux 2 et 3 de sa. semé de mouch. d'herm d'or; à la bande losangée de trois pièces et deux demies appointées d'arg. (*Bayntun*). **C.**: 1° un griffon coupé d'or sur gu. (*Sandys*); 2° une tête de griffon de sa., le col ch. d'une croix recr. au pied fiché d'or (*Bayntun*).

Bayol — *Ecosse, Prov.* D'azur au croiss. d'arg., abaissé sous deux colombes du même, se becquetant: au lambel de gu., posé en chef.

Bayon — *Lorr.* D'arg. à la bande de gu., ch. de trois alérions d'or, posés dans le sens de la bande. **C.**: une aigle iss. d'or.

Bayon de Libertat — Iles de *Corse* et de *St-Domingue* (An., 1596.) Coupé: au 1 d'azur à une tour d'arg., acc. de trois fleurs-de-lis d'or; au 2 de gu. au lion léopardé d'or.

Bayot du Hacourt — *Champ.* De gu. à deux colombes d'or, surm. chacune d'une fleurs-de-lis au pied coupé d'arg. et acc. en chef de trois étoiles rangées du sec.

Bayr — *Allem.* Coupé: au 1 parti: *a.* d'or à la demi-aigle de sa., mouv. du parti; *b.* coupé de sa. sur or, à une boule de l'un en l'autre, sommée d'un fer de flèche d'or; au 2 coupé de sa. sur or; au griffon de l'un en l'autre, supp. de ses pattes une boule, pareille à celle du 1 *b*. Cq. cour. **C.**: un griffon d'or.

Bayr — *Ingolstadt.* D'azur à la bande d'or, ch. de trois étoiles du champ et acc. de deux étoiles du sec. C.: un vol à l'antique, aux armes de l'écu.

Bayr — *Nuremberg.* D'arg. au griffon d'azur, lamp. de gu. C.: le griffon, issc.

Bayr de Caldiff — *Tirol.* Ec.: aux 1 et 4 d'azur au crampon d'arg., posé en bande; aux 2 et 3 coupé d'arg. sur gu., à une étoile de l'un en l'autre. Sur le tout de gu. à deux prob. d'arg., soutenues d'un tertre de sin. Trois cq. cour. C.: 1° un demi-vol cont. d'azur, ch. d'un crampon d'arg., en barre; 2° les meubles du surtout; 3° deux prob., de gu. et d'arg., ornées chacune à l'ext. de cinq étoiles de l'un à l'autre. L.: à dextre d'arg. et d'azur, à sen. d'arg. et de gu.

Bayr de Freudenfels — *Souabe.* D'arg. à trois chapeaux de gu., les cordons noués en saut. C.: un buste d'homme, hab. d'azur, coiffé d'un chapeau de l'écu.

Bayr de Pellenhofen — *Prov. rhén.* D'azur à la fleur-de-lis d'arg. C.: la fleur-de-lis, entre un vol d'azur, chaque aile ch. d'une étoile d'or.

Bayr de Melneck — *Souabe.* D'arg. à une tête et col de loup de sa. C.: le meuble de l'écu.

Bayrhammer Edle **von Sensenhorst** — *Aut.* D'azur à une épée d'arg., garnie d'or, posée en bande, et une faux au nat., posée en barre, passées en saut., le fer de faux à dextre, touchant la pointe de l'épée; au sautoir d'arg., allié du même, br. sur le tout. Cq. cour. C.: un vol à l'antique, coupé alt. d'arg. et d'azur. L. d'arg. et d'azur.

Bayrhofen — *Bav.* Ec.: aux 1 et 4 losangé d'azur et d'arg.; aux 2 et 3 d'or à l'ours ramp. de sa. Sur le tout d'arg. à l'aigle de gu. Deux cq. cour. C.: 1° un ours ramp. et cont. de sa, entre deux prob. coupées, à dextre d'arg. sur azur, à sen. d'or sur sa., chaque prob. issante d'une crête de l'un en l'autre et ornée dans son embouchure de trois plumes de paon au nat.; 2. d'arg., de gu. et d'azur; 2° un lévrier ramp. de gu., tenant entre ses pattes un besant aux armes du surtout, et br. sur un vol à l'antique de gu. et d'arg.; 3. d'or, de sa. et d'arg.

Bayrhueber — *Bohème.* Ec.: aux 1 et 4 de gu. au lion d'or, tenant entre ses pattes une couronne de feuillage, celui du 1 cont.; aux 2 et 3 de gu. au chev. ployé d'arg., acc. de trois fleurs-de-lis du même. Cq. cour. C.: un ange, allé d'or, sommé d'une croisette du même, hab. de gu., à la jupe d'arg., tenant de sa main dextre un sceptre d'or.

Bayrsteiff — *Bav.* (M. ét.) Coupé d'arg. sur azur; l'arg. ch. d'un lion léopardé du sec. C.: un annelet comp. d'arg. et d'azur de six pièces, orné à l'entour de sept pl. d'aut., alt. d'azur et d'arg.

Bayrsteiff — *Bav.* (Nom. orig.: **Petin.** Baronne, 1823; comtesse, 1841.) Les armes précédentes.

Bays — *Flandre.* D'arg. à trois fers-de-moulin de gu.

Bays — *Dauphiné.* D'arg. à la bande d'azur, ch. de trois fleurs-de-lis d'or.

Bays, v. **Bais.**

Baysen — *Prusse* (M. ét.) D'arg. à un écureuil de sa., assis sur une terrasse de sin., croquant une noix d'or. C.: l'écureuil.

Baysen *dit* **Zaylingen** — *Prusse.* D'or à un More iss., tort. et ceint d'arg., tenant dans ses bras un écureuil de gu., croquant une noix. Cq. cour. C.: un More iss., tort. d'arg., tenant une bannière d'or, ch. de l'écureuil.

Bayse — *Dauphiné.* De gu. à six mouch. d'herm. d'or, 3, 2 et 1.

Bazas — *Navarre.* Echiq. de sa. et d'arg. de quinze pièces; à la bord. de gu., ch. de huit flanchis du sec.

Bazas ou **Bassan** — *Franche-Comté.* De gu. au chev. d'arg., acc. de trois bes. d'or.

Bazas de Flamanville — *Norm.* D'azur à deux jumelles d'arg., surm. d'un lion léopardé du même, arm., lamp. et cour. d'or.

Bazeilles — *Luxemb.* De gu. à trois herses d'or. — *Ou:* D'arg. à trois herses de sa. — *Ou:* de sa. à trois herses renv. d'arg., de trois pointes.

Bazelaire — *Lorr.* (An., 8 janv. 1705.) D'arg. à un faisceau de trois flèches de gu., lié de sa.; au chef d'azur, ch. de trois étoiles d'arg. C.: une flèche, surm. d'une étoile.

Bazelle — *Nivernais.* D'azur au chev. d'arg., ch. de cinq tourt. de gu. et acc. de trois étoiles d'or; au chef de gu., ch. d'une fleur-de-lis d'or.

Bazelle (Baron de l'Empire) — *France.* D'or au chêne de sin., terrassé du même, senestré d'une colombe d'azur, le vol ouv., posée sur la terrasse.

Bazemont, v. **Bazemont.**

Bazenberg — *Suisse.* Echiq. d'arg. et de sa.; au chef de sa., ch. d'une fasce d'arg. C.: deux bras, coupés alt. de sa. et d'arg., tenant chacun un fer-à-cheval d'arg.

Bazenski — *Pol.* Les armes de **Baysen** *dit* **Zaylingen.**

Bazentin — *Art.* D'azur semé de fleurs-de-lis d'arg. C.: un cygne iss. d'arg., le vol levé.

Bazet — *Dauphiné* D'arg. à une aigle ép. de sa.

Bazillac — *Bigorre.* D'arg. à une corbeille de fleurs de sin.; au chef d'azur, ch. de trois molettes de ...

Bazillays — *Bret.* De sa. à un bât de mule d'arg.

Bazilly de Launay — *France.* D'azur à trois fleurs-de-lis d'arg.

Bazin — *Paris.* D'azur au chev. d'arg., acc. en chef de deux flammes d'or et en p. d'un soleil du même.

Bazin — *Lorr.* (An., 12 mars 1522.) D'azur à une fasce d'or, ch. à dextre d'un croiss. de sa., et acc. de quatre quintefeuilles d'arg., 3 en chef et 1 en p

Bazin — *Limousin.* De gu. au lion d'or, accosté de deux fleurs-de-lis du même. (d'or.

Bazin — *Franche-Comté* (M. ét.) De gu. à une biche

Bazin — *France.* D'arg. à trois pommes de pin de sin., la queue en bas.

Bazin de la Barodière — *Limousin.* D'azur au chev. d'or, acc. en chef de trois étoiles rangées du même et en p. d'une hure de sanglier de sa.

Bazin marquis **de Bezons** — *Norm.* D'azur à trois couronnes d'or.

Bazin de Chaubuisson — *Paris.* D'azur au lion d'or; au chef de gu., ch. de trois croiss. d'arg.

Bazley de Tolmers — *Hertfordshire* (Baronet, 27 oct. 1869.) Parti d'azur et de sa.; à une abeille volante d'or, en pal, br sur le parti; acc. de trois fleurs-de-lis d'arg C.: un avant-bras de carn., en pal, ch. de l'abeille de l'écu et tenant un chapeau de tournoi de gu., retr. d'or; le tout embrassé de deux rameaux de laurier de sin. D.: FINEM RESPICE.

Bazoches — *France.* De sa. à la croix engr. d'or.

Bazoges — *Berry.* D'azur au lion d'arg., arm. et lamp. de gu.

Bazoilles — *France.* Coupé d'or sur gu.; à deux pals de l'un en l'autre.

Bazolani — *Venise.* Coupé, d'un fasce-ondé de gu. et d'azur de quatre pièces, sur gu. à deux fasces ondées d'azur; à la fasce d'or, br. sur le coupé.

Bazon (Comtes) — *Agénais,* orig. d'*Italie.* D'azur au mont de six coupeaux d'arg., soutenu de deux fasces abaissées de gu. et acc. en chef de deux étoiles d'or.

Bazon — *France.* Echiq. d'arg. et de sa. de cinq tires, chacune de trois points.

Bazonnière (de la) — *Norm.* D'herm. au lion de gu.

Bazouges — *Bret.* De sa. à la croix engr. d'or.

Bazouges — *Anjou.* Tiercé en fasce: au 1 d'arg. à deux quintefeuilles de gu.; au 2 d'azur à trois étoiles rangées d'or; au 3 de gu. au croiss. d'arg.

Bazu — *Bourg.* Ec. en saut. d'arg. et de sa.

Bazzarelli ou **Bazzattelli** — *Padoue.* D'arg. à la licorne ramp. de gu.; à la fasce de sin., br. sur le tout.

Bazzella — *Milan.* D'azur au lévrier ramp. d'arg., cour. d'or, coll. et bouclé de gu., supp. de sa patte dextre une fleur-de-lis d'or.

Bé (du) — *Bret.* De gu. à trois écussons d'arg., ch. chacun de trois mouch. d'herm. de sa.

Beaconsfield (Comte **de**), v. **Disraeli** comte **de Beaconsfield.**

Beaconsfield (Vicomtesse), v. **Viney-Evans** vicomtesse **Beaconsfield.**

Beal — *Lyonnais.* D'or au palmier de sin., surm. d'un merle au nat. et accosté de deux étoiles d'azur.

Beale de Farningham — *Kent* (Baronet, 16 oct. 1660. M. ét. le 13 oct. 1684.) De sa. au chev. d'or, ch. de trois étoiles rayonnantes (6) de gu. et acc. de trois têtes et cols de griffon d'arg. C.: une tête et col de licorne d'or, semée d'étoiles rayonnantes de gu. **(rin.**

Beamont — *Navarre.* V. **Beaumont** comtes **de Lo-**

Béard du Désert — *Bret.* D'or à la vache de gu., coll. et clarinée d'azur.

Béard de la Marre — *Bret.* Ec. d'azur et de sa.; à la croix fleur. d'arg., br. sur l'écartelé et ch. de neuf bill. de gu.

Bearhaven (Vicomte), v. **White** comte **de Bantry.**

Béarn (Comtes **de**) — *Béarn.* D'or à deux vaches pass. de gu., coll., accornées et clarinées d'azur, l'une sur l'autre.

Béarn (Comtes **de**), v. **Galard** et **Grailly** — comtes **de Béarn.**

Beas — *Navarre.* D'or à un chêne de sin., englanté d'or, acc. d'un ours pass. de sa., br. sur le fût, le tout soutenu d'une terrasse du sec.

Beasqui — *Provinces Basques.* D'or à l'arbre terrassé de sin., accosté de deux coquilles de gu.; à la bord. du même, ch. de huit flanchis d'or.

Béatrix — *Norm.* D'arg. au lion de sa., lamp. de

Digitized by Google

gu., cour. d'or, le col et l'épaule ch. de cinq croisettes du champ, 3 et 2.

Beatrix-Robert — *Dauphiné.* D'azur au chev. d'or, ch. de trois roses de gu.; au chef d'arg., ch. d'un lion iss. de gu.

Beau — *Prov.* D'or à une bombe de sa., allumée de gu.; au chef d'azur, semé de bes. du champ.

Beau (le) du Bignon — *Bret.* D'azur au soleil d'or.

Beau-Berard (de la) — *Prov., Forez.* Ec.: aux 1 et 4 d'azur à la bande d'arg., ch. de trois bill. de sa.; au 2 de gu. au bouclier d'or, ch. d'une fleur-de-lis de sa.; au 3 d'azur à trois molettes d'arg. Sur le tout d'azur à la licorne d'arg. — *Ou :* Ec.: aux 1 et 4 d'azur à la bande d'herm.; aux 2 et 3 de gu. à trois étoiles d'or. — *Ou :* Ec.: aux 1 et 4 de gu. à trois étoiles d'or; au 2 d'azur à un besant d'or, ch. d'une fleur-de-lis d'azur; au 3 d'azur à trois molettes d'or. Sur le tout de gu. à un mouton saillant d'arg., accorné d'or.

Beaubigné — *Maine.* D'azur à cinq chaudrons d'or, 2, 1 et 2.

Beaubois — *Bret.* De gu. à trois étoiles d'arg. — *Ou :* De gu. à la croix d'arg., guivrée d'or.

Beaubois — *Bret.* De gu. à neuf quartefeuilles d'or.

Beaubois — *France.* Ec.: aux 1 et 4 de gu. au croiss. d'arg., ch. de quatre fasces d'azur; aux 2 et 3 d'arg. à la fasce d'azur.

Beaubourg — *France.* Ec.: aux 1 et 4 d'azur à trois tours d'arg.; à la bord. engr. de gu.; aux 2 et 3 d'arg. à la bande de sa., ch. de trois molettes du champ.

Beaucaire-Puyguilhem — *France.* D'azur au léopard lionné d'or.

Beaucamp — *Guernsey.* De gu. à la fasce d'or, acc. de six croix recr. au pied fiché d'arg. (d'or.

Beaucamp — *Art.* D'arg. à la bande de sa., frettée

Beaucamp — *Art.* D'azur à un esturgeon nageant d'or. (d'or.

Beaucamp-Bezin — *France.* D'azur à deux clés

Beaucamps de St.-Germain — *France.* D'arg. à l'arbre de sin., accosté de deux étoiles d'azur et abaissé sous une divise de gu., surmontée d'un croiss. d'azur.

Beaucé — *Poitou.* D'arg. à la croix ancrée de sa.

Beaucé de Chambellé — *Bret* D'arg. à l'aigle de sa., bq. et m. de gu.; au bâton d'or, br. sur le tout.

Beauchamp — *Art.* D'herm. à trois fasces de sin.

Beauchamp — *Poitou, Norm.* D'azur à l'aigle d'arg.

Beauchamp — *Essex.* D'arg. (*ou* d'or) au lion de sa., cour. de gu.

Beauchamp — *Buckinghamshire.* De vair au lambel de gu.; à la bord. du même.

Beauchamp — *Bedfordshire.* De gu. à une frette d'arg. — *Ou :* De gu. fretté d'arg.

Beauchamp ou **Beaucamp** — *Maine.* D'or à une flèche de gu., en pal, acc. de huit merlettes du même, rangées en orle.

Beauchamp (Baron et comte), v. **Lygon** et **Pyndar** — comtes **Beauchamp.**

Beauchamp lord **Bergavenny** — *Angl.* (M. ét.) Les armes de **Beauchamp d'Elmley.**

Beauchamp-Bials — *France.* D'azur au chev. d'arg., acc. de trois glands d'or.

Beauchamp de Binnerton — *Cornouailles.* De vair plein.

Beauchamp de Bletsho — *Bedfordshire* (Baron, 1363. M. ét.) De gu. à la fasce d'or, ch. d'une molette de sa. et acc. de six martinets du sec.

Beauchamp d'Elmley — *Norm., Gloucestershire* (Baron. M. ét.) De gu. à la fasce d'or, acc. de six croix recr. du même. Cq. cour. **C.:** une tête et col de cygne de gu.

Beauchamp de Hache — *Somersetshire* (Baron, 1299. M. ét. en 1360.) Les armes de **Beauchamp de Binnerton.**

Beauchamp de Hache (Vicomte), v. **Seymour-Conway** marquis **de Hertford.**

Beauchamp de Holt — *Essex.* De gu. à la fasce d'or, acc. de six bill. du même. **C.:** une tête et col de cygne d'arg., bq. de gu., entre un vol de sa.

Beauchamp de Kiddermінster — *Angl.* (Baron, 1387. M. ét. en 1420.) Les armes de **Beauchamp de Powyek.**

Beauchamp de Pengreep — *Cornouailles.* Les armes de **Beauchamp de Binnerton.**

Beauchamp de Powyek — *Gloucestershire* (Baron, 1447. M. ét. en 1496.) De gu. à la fasce d'or, acc. de six bill du même; au cant. d'herm. **C.:** un tigre pass. d'or, l'épaule dégouttante de sang.

Beauchamp-Proctor — *Norfolk* (Baronet, 23 fév. 1744.) Ec.: aux 1 et 4 d'arg. au chev. de sa., acc. de trois martinets du même (*Proctor*); aux 2 et 3 de gu. à la fasce d'or, acc. de six bill. du même; au canton d'herm. (*Beauchamp de Powyck*). **C.:** un lévrier au nat., coll. d'arg., assis sur un tertre de sin. **D.:** TOUJOURS FIDÈLE.

Beauchamp baron **St.-Amand** — *Gloucestershire* (Barou, 1449. M. ét. en 1508.) De gu. à la fasce d'or, acc. de six martinets du même; à la bord. d'arg.

Beauchamp de Tilfeld — *Essex.* D'or au lion de sa., sommé d'une couronne de gu. à neuf perles de sa.

Beauchamp de Trefyn — *Cornouailles.* Les armes de **Beauchamp de Binnerton.**

Beauchamp de Villette — *France.* D'azur à trois fasces d'or; au chef de gu., ch. d'une étoile d'arg. adextrée d'une cotice en bande d'or et senestrée d'une fleur-de-lis du même.

Beauchamp comte et duc **de Warwick** — *Worcestershire* (Baron d'*Elmley*, au 12e siècle; comte de *Warwick*, 1268; comte d'*Albemarle*, 1422; duc de *Warwick*, 5 avril 1444. M. ét. en 1445.) Les armes de **Beauchamp d'Elmley.**

Beauchampe baron **de Bedford** — *Worcestershire* (M. ét. en 1265.) Ec. d'or et de gu.; à la bande de sa., br. sur le tout.

Beauchamps — *Bret.* D'azur à la croix alésée d'arg., acc. de trois croiss. du même.

Beauchamps — *France.* D'azur au chev., acc. en chef de deux étoiles et en p. d'un soleil, le tout d'or; le chev. surm. de deux burèles aussi d'or, et le soleil abaissé sur une nuée d'arg.

Beauchamps de Merle — *France.* D'azur à la bande d'arg., ch. de trois merlettes de gu.

Beauchesne — *Bret.* De gu. à la croix d'or.

Beaucilair — *Auv.* D'or à trois chev. de gu.; au chef d'herm.

Beauclere — *Ile-de-Fr.* De gu. au chev., acc. en chef de deux têtes de léopard et en p. d'un loup pass., le tout d'or; au chef d'azur, ch. d'un croiss. d'arg.

Beauclerk duc **de St.-Albans** — *Lincolnshire* (Baron de *Hedington* et comte de *Burford*, 27 déc. 1676; duc de *St.-Albans*, 10 janv. 1683—84; baron *Vere de Hanworth*, 28 mars 1750.) Ec.: aux I. et IV. c.-éc.: aux 1 et 4 d'azur à trois fleurs-de-lis d'or (*France*); aux 2 et 3 de gu. à trois léopards d'or, l'un sur l'autre (*Angleterre*); au II. d'or au lion de gu., enclos dans un double trêcheur fleur. et c.-fleur. du même (*Ecosse*); au III. d'azur à la harpe d'or, cordée d'arg. (*Irlande*). Au bâton alésé de gu., péri en barre, ch. de trois roses d'arg., br. sur les grands quartiers. **C.:** un léopard d'or, sommé d'une couronne partie d'arg. et de gu., orné d'un collier de gu. ch. de trois roses d'arg. et posé sur un chapeau de tournoi de gu., retr. d'herm. **S.:** à dextre une antelope d'arg., accornée et onglée d'or; à sen. un lévrier d'arg., ornés chacun d'un collier de gu., ch. de trois roses d'arg. **D.:** AUSPICIUM MELIORIS ÆVI.

Beauclerk baron **Vere de Hanworth** — *Oxfordshire* (Baron, 28 mars 1750; maison fondue dans celle des ducs de *St.-Albans*). Ec.: aux I. et IV. c.-éc. d'azur à trois fleurs-de-lis d'or (*France*) et de gu. à trois léopards d'or, l'un sur l'autre (*Angleterre*); aux II. et III. éc. de gu. et d'or, le 1 quartier ch. d'une étoile d'arg. (*Vere*). Au bâton alésé de gu., péri en barre, ch. de trois roses d'arg., br. sur les grands quartiers. **C.:** un léopard d'or, sommé d'une couronne partie d'arg. et de gu., orné d'un collier de gu. ch. de trois roses d'arg. et posé sur un chapeau de tournoi de gu., retr. d'herm. **S.:** à dextre un sanglier d'azur, défendu, criné et onglé d'or; à sen. une harpie, au nat., les ailes abaissées. **D.:** VERO NIL VERIUS.

Beaucorps de la Bastière (Marquis) — *Bret.* D'azur à deux fasces d'or. **D.:** FIEZ-VOUS Y.

Beaucorps-Créquy (Comtes) — *Bret., Saintonge.* Ec.: aux 1 et 4 d'azur à deux fasces d'or (*Beaucorps*); aux 2 et 3 d'or au créquier de gu. (*Créquy*). **C.:** deux cols de cygne affr. au nat., supp. de leurs becs un anelet d'or. *Cri :* CRÉQUY, HAUT BARON! CRÉQUY, HAUT RENOM! **D.:** NUL NE S'Y FROTTE.

Beaucourt — *Bruges. Armes primitives :* De sin. à la fasce d'arg. **C.:** un vol, de sa. et d'arg. — *Armes anc.:* Ec.: au 1 d'azur à deux épées d'arg., garnies d'or, passées en saut., acc. de trois molettes du sec., 2 en flancs et 1 en p. (armes de concession); au 2 de sin. à la fasce d'arg. (*Beaucourt*); au 3 d'arg. à l'arbre de sin. et au chef d'azur ch. de deux mortiers de guerre d'or, sur leurs affûts du même (*Huwyn*); au 4 d'azur à une tête humaine de carn., posée de face, acc. de trois glands d'or (*Toebast*). — *Armes mod.:* Ec.: aux 1 et 4 de sin à la fasce d'arg.; aux 2 et 3 d'azur à deux épées d'arg., garnies d'or, passées en saut., acc. de trois molettes d'arg., 2 en flancs et 1 en p. **D.:** COURT ET BEAU.

Beaucourt de Bellière — *Norm.* D'arg. à l'aigle de gu.

Beaudéduit — *Auv.* De gu. au gonfanon d'or.

Digitized by Google

Beadenys, v. **Baudenis.**

Beaudet de Morlet — *Alsace* (Chevaliers, 15 janv. 1809; conf. dudit titre, 21 août 1826.) D'azur au chev., acc. en chef d'une étoile et en p. d'un lion, le tout d'or.

Beaudiez, v. **Baudiez.**

Beaudinar — *Pror.* De gu. au lion d'or.

Beaudiner — *Forez.* De ....; au chef de ...., ch. de trois fleurs-de-lis de ....

Beaudinet — *Lorr.* (An., 6 août 1702.) Coupé : au 1 d'azur à trois croisettes pommetées au pied fiché d'or; au 2 d'arg. au lion léopardé de sa., lamp. de gu.

Beaudouin — *Maine.* D'azur à trois aigles d'or, les deux du chef affr.; acc. au point du chef d'un soleil d'or.

Beaudrap, v. **Baudra.**

Beaufort — *Art., Brab.* (Marquis en *France*; rec. du titre de comte en *Belg.*, 5 déc. 1836.) D'azur à trois jumelles d'or. **C.:** une tête et col de licorne entre un vol; le tout au nat. **S.:** deux lévriers d'arg., coll. d'azur bordé d'or, tenant des bannières, celle à dextre aux armes de l'écu, celle à sen. d'or semé de fleurs-de-lis d'azur au canton de gu. (*Thouars*). **D.:** IN BELLO FORTIS. *Manteau* de pourpre, doublé d'herm., frangé et houppé d'or, sommé d'une couronne de prince du St.-Empire.

Beaufort de Noyelles-Wyon — *Art.* (M. ét. vers 1300.) De gu. à trois jumelles d'arg. **C.:** une tête et col de lévrier de gu., bordé et bouclé d'or; entre un vol d'arg.

Beaufou — *Norm.* D'arg. au lion de gu., ledit lion semé de bill. d'or.

Beaufremetz [anciennement **Wavrin**] — *Art.* (Marquis, 1723. M. ét.) D'azur à un écusson d'arg. en abime, acc. de trois merlettes d'or, rangées en chef. **C.:** une tête et col de licorne d'arg., bridée de sa., accornée et crinée d'or; *ou*, d'arg. à un cygne démembré d'arg., bq. de gu., le vol levé. **L.** d'or et d'azur. *Cri:* WAVRIN!

Beaufremetz — *Art.* D'arg. à la fasce d'azur pleine; *ou*, ch. de trois coquilles d'or), acc. de douze roses de gu., 6 et chef et 6 en p.

Beaufremetz [anciennement **Wavrin**] — *Art.* D'arg. à sept roses de gu.; au fr.-q. de *Wavrin*, qui est d'azur à un écusson en abime d'arg.

Beaufils — *Lorr.* (An., juin 1491.) D'azur à trois pattes de lion d'or, onglées d'arg.; à une étoile en abime et deux autres étoiles, accostant la dernière patte, lesdites étoiles d'arg. **C.:** un écusson d'azur.

Beaufils — *Orléanais.* De gu. au chev. d'arg., acc. de trois bes. du même. (**fond.**

Beaufond (Comtes **de**), v. **Merle** comtes **de Beaufort** — *Brab. sept., P. d'Utrecht* (Rec. de nob., 1 mars 1710; inc. dans la nob. néerlandaise, 29 sept. 1822. D'azur à une femme de carn., posée de front, hab. d'or, ceinte de gu., les cheveux épars, tenant de sa main dextre un miroir ovale d'arg. et iss. des créneaux d'une tour d'arg., maçonnée de sa., ouv. du champ, la herse levée. Brl. d'arg. et d'azur. **C.:** les meubles de l'écu, entre un vol coupé, à dextre d'or sur azur, à sen. d'azur sur arg. **L.:** à dextre d'arg. et d'azur, à sen. d'or et d'azur. **D.:** LA VERTU EST UN BEAU FORT. **S.:** deux lions, au nat.

Beaufort — *Utrecht* (An., 3 janv. 1868.) D'azur à une femme habillée, posée de front, les cheveux épars, le tout d'or, tenant de sa main dextre un miroir ovale d'arg. et iss. des créneaux d'une tour d'arg., maçonnée de sa., ouv. du champ, sans herse. **C.:** les meubles de l'écu. **L.:** à dextre d'or et d'azur, à sen. d'arg. et d'azur. **D.:** LA VERTU EST UN BEAU FORT.

Beaufort — *P. de Liége.* D'or à la bande coticée de gu. [V. **Beaufort-Spontin.**]

Beaufort — *Hainaut.* De gu. à trois écussons d'arg.; au bâton d'azur, br. sur le tout. *Cri:* HAINAUT!

Beaufort — *Luxemb.* D'or; au chef de gu., ch. d'un lambel de cinq pendants d'arg. *Cri:* WILTZ!

Beaufort — *Lorr.* (An., 1 juin 1539.) De sa. à la fasce vivrée d'or, acc. de deux léopards du même, arm. et lamp. de gu., 1 en chef et 1 en p., celui de la p. cont. (Une branche obtint la permission de prendre le nom et les armes de *Gellenoncourt* qui sont d'or au léopard de gu. Une famille *Pigenet* obtint le 22 sept. 1646 l'autorisation de prendre le nom et les armes de *Beaufort.*]

Beaufort — *Bourg., Brét.* De gu. à trois écussons d'herm.

Beaufort — *Dauphiné.* D'azur à la bande d'or, acc. en chef de trois molettes du même, posées 2 et 1; et en p. d'une tour d'arg., maçonnée de sa.

Beaufort — *Lang.* Ec.: aux 1 et 4 d'azur au lion d'arg.; aux 2 et 3 de gu. au lévrier d'arg.

Beaufort — *France.* D'or à trois fasces de gu.

Beaufort duc **d'Exeter** — *Somersetshire* (M. ét.) Ec.: aux 1 et 4 d'azur semé de fleurs-de-lis d'or (*France*); aux 2 et 3 de gu. à trois léopards d'or, l'un sur l'autre (*Angleterre*). L'écu entouré d'une bord. comp. d'arg. et d'azur, fleuronnée d'or.

Beaufort de Lamane — *Dauphiné.* D'arg. à la fasce de gu., acc. en chef de deux molettes de sa. et en p. de trois monts du même.

Beaufort de Launay — *Champ.* D'azur à un fort d'arg., s'élevant d'une mer du même.

Beaufort de Lesparre — *Lang.* D'azur à trois étoiles d'or.

Beaufort de Parfondreu — *Champ.* D'arg. à trois bandes de gu.

Beaufort de Pothemont — *Champ.* De sa. à la bande d'arg., ch. d'un lion de gu. et acc. de deux étoiles du sec.

Beaufort de Saint-André — *France.* De sin. à deux lévriers courants d'arg., coll. d'or, l'un sur l'autre.

Beaufort-Saligny ou **Beaufort de Salagine** — *Savoie.* De gu. au lion d'arg.

Beaufort duc **de Somerset** — *Angl.* (Comte de *Somerset*, 1397; marquis de *Dorset*, 1397; duc de *Somerset*, 1443. M. ét. en 1471.) Ec.: aux 1 et 4 d'azur semé de fleurs-de-lis d'or (*France*); aux 2 et 3 de gu. à trois léopards d'or, l'un sur l'autre (*Angleterre*). L'écu entouré d'une bord. comp. d'arg. et d'azur. **C.:** un léopard d'or, coll. d'un collier comp. d'arg. et d'azur, posé sur un chapeau de tournoi de gu., retr. d'herm. [Avant la collation desdits titres les armes étaient : Parti d'arg. et d'azur; à la bande de gu., br. sur le parti et ch. de trois léopards d'or; au lambel d'azur en chef, semé de fleurs-de-lis d'or.]

Beaufort-Spontin — *Brab.* (Comtes du St.-Empire, marquis de *Spontin* et de *Florennes*, comtes de *Beauraing*, vicomtes d'*Eclaye* et d'*Audenbourg*; conf. du titre de comte et de marquis, 16 fév. 1746; ducs, 24 juillet 1783; conf. du titre de duc et dignité de prince, en *Aut.*, janv. 1877.) Ec.: aux 1 et 4 d'or à la bande coticée de gu. (*Beaufort*); aux 2 et 3 burelé d'or et de gu. (*Looz*). Sur le tout d'arg. à la bande coticée de gu., ch. de trois coquilles d'or, posées dans le sens de la bande (*Spontin*). **S.:** deux lions reg. d'or, arm. et lamp. de gu. *Manteau* de pourpre, doublé d'herm., frangé et houppé d'or, sommé de la couronne de prince du St.-Empire.

Beaufort (Ducs **de**), v. **Bourbon** et **Somerset** — ducs **de Beaufort.**

Beaufort (Comtes **de**), v. **Grout** et **Jay** — comtes **de Beaufort.**

Beaufort, v. **Isar de Beaufort. Libine** *dit* **de Beaufort,** et **Roger de Beaufort.**

Beaufort-Belforte (Barons **de**), v. **Jeanneret** barons **de Beaufort-Belforte.**

Beaufort-Canillac, v. **Roger de Beaufort** marquis **de Canillac.**

Beaufranchet (Comtes) — *Auv., Forez, Bourbonnais.* De sa. au chev. d'or, acc. de trois étoiles d'arg. **S.:** deux lions, au nat. **D.:** BELLO FRANCUS.

Beaufranchet de la Chapelle (Comtes) — *Auv.* Ec.: aux 1 et 4 les armes précédentes; aux 2 et 3 d'azur à la fasce d'arg., acc. de trois étoiles d'or (*de la Chapelle de Boucheroux.*)

Beaugay — *Bourg., Poitou, Anjou.* De gu. à la croix ancrée d'or.

Beaugeard — *Bret.* De gu. au chev. d'arg., acc. de douze mouch. d'herm. du même, posées par quatre en forme de trois croix.

Beaugendre — *Norm.* De gu. à deux chev. brisés d'arg., acc. de trois coquilles d'or.

Beaugier de Bignipont — *P. de Châlons* (M. ét.) D'azur au chev., acc. de trois étoiles, et surm. d'une croix de Lorraine, le tout d'or.

Beauharnais — *Orléanais, Ile-de-Fr.* (Marquis; branche éteinte au mois de mars 1816.) D'arg. à la fasce de sa, acc. de trois merlettes du même, rangées en chef.

Beauharnais marquis **de la Ferté-Aurain** — *Ile-de-Fr.* (Marquis, juillet 1756; branche ét.) Les armes précédentes.

Beauharnais duc **de Leuchtenberg,** v. Duc de **Leuchtenberg** et prince d'**Eichstädt.**

Beauharnais comtes **des Roches-Baritaud** — *Ile-de-Fr.* (Comtes, 1750; branche éteinte le 10 janv. 1819.) Les armes des marquis **de Beauharnais.**

Beaujeu — *Lyonnais.* D'or à la fasce d'azur, ch. de trois coquilles d'arg.

Beaujeu — *Franche-Comté.* De gu. à cinq trangles d'arg. **D.:** A TOUT VENANT BEAUJEU.

Beaujeu — *Beaujolais.* D'or au lion de sa., arm. et

Digitized by Google

lamp. de gu.; au lambel de cinq pendants de gu., br. sur le lion. *Cri :* FLANDRES! **D.:** FORT, FORT!

Beaujeu (Comtes) — *Bourg.* (M. ét.) Ec.: aux 1 et 4 d'or au lion de sa., arm. et lamp. de gu.; au lambel de cinq pendants de gu., br. sur le lion (*Beaujeu* ancien); aux 2 et 3 de gu. à cinq trangles d'arg. (*Beaujeu*, de la Franche-Comté). **S.:** deux griffons d'or. **D.:** A TOUS VENANTS BEAUJEU.

Beaujeu princes **de Dombes** — *Beaujolais* (M. ét.) D'or au lion de sa., arm. et lamp. de gu.; au lambel de cinq pendants de gu., br. sur le lion. *Cri :* FLANDRES! **D.:** FORT, FORT!

Beaujeu-Jauge — *Bourg., Champ., Franche-Comté.* Ec.: aux 1 et 4 d'or au lion de sa., arm. et lamp. de gu.; au lambel de cinq pendants de gu., br. sur le lion (*Beaujeu*, en Beaujolais); aux 2 et 3 de gu. à cinq trangles d'arg. (*Beaujeu*, de la Franche-Comté). **S.:** deux griffons d'or. **D.:** A TOUT VENANT BEAUJEU.

Beaujeu, v. **Bourbon-Beaujeu, Garret** barons **de Beaujeu** et **Minette** comtes **de Beaujeu.**

Beaujon — *France, Holl.* D'azur au dextrochère arm. au nat., mouv. d'une nuée posée au flanc, la main tenant une épée en pal, la lame accostée en chef de deux étoiles (5) d'arg.

Beaulac — *Lang.* (M. ét.) Ec.: aux 1 et 4 d'azur au lion d'or, arm. et lamp. de gu., acc. en p. de trois branches de cognassier d'arg.; aux 2 et 3 d'azur au croiss. d'arg., surm. d'une croix de Lorraine d'or, accosté de deux mouch. d'herm. d'arg, et acc. en p. d'un lévrier courant du même.

Beaulac — *France.* De sin. à une herse d'arg.

Beaulac, v. **Baulac.**

Beaulaincourt comtes **de Marles** — *Art.* (Comtes, fév. 1696.) D'azur à deux léopards d'or, assis et adossés, les queues entrelacées. **C.:** une tête de lion d'or, entre une ramure de cerf de gu. **D.:** POUR LE MIEUX.

Beaulieu — *Flandre.* D'azur à la bande d'herm.

Beaulieu — *Bruxelles* (Chevaliers, 9 avril 1851; barons, 15 mars 1857.) D'azur à une fleur-de-lis d'arg. Cq. cour. **C.:** la fleur-de-lis. **D.:** FULTUM VIRTUTE (Les barons du nom ont pour **S.:** deux léopards lionnés, au nat. — Le général autrichien, *J. P. Beaulieu*, avait été créé baron, le 14 mars 1763, au port des mêmes armes.]

Beaulieu — *France, Allem.* D'azur au chev. d'or, acc. en chef de deux quintefeuilles du même et en p. d'une coquille d'arg.

Beaulieu — *Champ.* D'azur au vol d'arg., acc. en chef de deux étoiles d'or.

Beaulieu de Barneville — *Prov.* De gu. au chev. d'or, acc. de trois grelots du même.

Beaulieu de Béthomas — *Norm.* D'arg. à six croisettes pattées de sa.

Beaulieu-Bonneil — *Han., Bade.* D'azur à neuf fleurs-de-lis d'arg., 3, 3, 2 et 1. **C.:** trois pl. d'aut., une d'arg. entre deux d'azur.

Beaulieu de Chavigny. Les armes de **Beaulieu de Béthomas.**

Beaulieu-Marconnay (Comtes, barons) — *France, Han., Saxe.* De gu. à trois pals de vair; au chef d'or. **C.:** un dragon iss. d'or, allé d'arg., br. sur un panache de trois pl. d'aut.: d'azur, de gu. et d'or. **L.** des trois derniers émaux. *Cri :* CHÂTILLON! **S.:** deux léopards lionnés (*ou*, lions) d'or. **D.:** PASSAVANT.

Beaulieu de Razac ou **d'Arzac** — *Prov.* D'or à trois corneilles de sa., bq. et m. de gu.

Beaulieu de Rochefort — *Norm.* D'arg au croiss. de sa., acc. de six croix ancrées du même.

Beaulieu de la Rouzays — *Bret.* D'azur au lion d'arg., acc. de huit bes. d'or, rangés en orle.

Beaulieu-Rusé — *France.* De gu. au chev. fascé-ondé d'arg. et d'azur, acc. de trois lions d'or. **(Ileu.**

Beaulieu (Comte **de**), v. **Hussey** comte **de Beaulieu.**

Beaulieu (Comte), v. **Montagu** comte **Beaulieu.**

Beaulieu (Barons **de**), v. **du Val de Beaulieu.**

Beaulieu, v. **Wattmann-Maelcamp-Beaulieu.**

Beaumais — *Norm.* D'azur au chev., acc. en chef de deux molettes et en p. d'un membre d'aigle, le tout d'or.

Beaumanoir marquis **de Lavardin** — *Bret., Maine* (Marquis, 1601. M. ét. en 1711.) D'azur à onze bill. d'arg., 4, 3, 4. *Cri :* BOIS TON SANG, BEAUMANOIR! **D.:** J'AYME QUI M'AYME.

Beaumanoir de Quincy — *Bret.* De gu. à la fasce d'arg., acc. de trois quintefeuilles du même.

Beaumarchais, v. **Caron de Beaumarchais.**

Beaumenil — *Norm.* De gu. à deux fasces d'herm.

Beaumer — *Bret.* D'arg.; au chef de sa.

Beaumerly — *France.* De gu. à une bande de fusées d'or.

Beaumetz — *Art., Pic., Bret.* De gu. à la croix engr. d'or.

Beaumeys ou **Beymeys** — *Angl.* D'arg. à la croix d'azur, ch. de cinq gerbes d'or.

Beaumez — *Flandre.* De gu. à la fasce ondée, acc. en chef de deux étoiles et en p. d'un croiss., le tout d'arg.

Beaumont — *Devonshire.* Fascé de vair et de gu. (*ou*, de gu. et de vair). **C.:** un héron d'arg., le vol ou.

Beaumont — *Holl.* D'azur à trois flanchis d'arg.

Beaumont (van) — *Dordrecht, Middelbourg.* D'azur au vaisseau à l'antique d'or; au chef du même, ch. d'un lion léopardé de sa. Brl. de sa. et d'or. **C.:** un lion iss. de sa., arm. et lamp. de gu., entre un vol d'or et de sa. **L.** d'or et de sa.

Beaumont — *Flandre.* D'azur au chev. d'or, acc. de trois quintefeuilles du même.

Beaumont — *P. de Namur.* Vairé-contrevairé; au chef de gu., ch. d'un lion iss. d'or.

Beaumont — *Hainaut.* Ec.: aux 1 et 4 de gu. à trois pals de vair, au chef d'or (*Blois*); aux 2 et 3 d'or au lion de sa., arm. et lamp. de gu. (*Hainaut*).

Beaumont — *Cambr.* De sa. à trois chev. d'arg. *Cri :* ST.-AUBERT!

Beaumont — *Art.* D'arg. à deux bandes de gu.

Beaumont — *Bret.* Palé d'or et de gu.

Beaumont — *Lorr.* (An., 5 déc. 1509.) De gu. à un cygne d'arg., bq. et m. d'or, les ailes éployées de sin., posé sur une onde d'azur.

Beaumont — *Anjou.* D'azur semé de fleurs-de-lis d'or; au lion naiss. du même, br. sur le tout.

Beaumont — *Anjou.* De gu. à la bande d'or.

Beaumont — *Maine.* D'or à cinq chev. de gu., rompus, les 1, 3 et 5 à dextre, les 2 et 4 à sen.

Beaumont — *Saintonge.* D'arg. au lion de gu., arm., lamp. et cour. d'or.

Beaumont — *Dauphiné.* Echiq. d'arg. et d'azur.

Beaumont — *Lang.* Parti: au 1 d'arg. au lion de gu., arm. et lamp. du champ; au chef échiq. de sa et d'arg.; au 2 d'or à la bande d'azur, ch. de deux étoiles d'arg.

Beaumont — *Vendômois, Prov.* D'or à la bande d'azur, acc. de trois étoiles de gu., 2 en chef et 1 en p.

Beaumont — *Prov.* Tranché d'arg. sur gu.; à trois voiles au nat., enflées et posées en bande.

Beaumont — *Prov.* De gu. à six los. d'or, rangées en bande.

Beaumont — *France.* D'or à la bande de sa., acc. de deux roses de gu.

Beaumont d'Autichamp (Marquis) — *Anjou, Dauphiné.* De gu. à la fasce d'arg., ch. de trois fleurs-de-lis d'azur. Cq. cour. **C.:** une fleur-de-lis d'azur.

Beaumont lord **Beaumont** — *Angl.* (M. ét. en 1307.) Ec.: aux 1 et 4 d'azur semé de fleurs-de-lis d'or; au lion du même, br. sur le tout; aux 2 et 3 d'azur à trois gerbes d'or. **C.:** un chapeau de tournoi d'azur, retr. d'herm., supp. un lion léopardé d'or.

Beaumont vicomte **Beaumont** — *Irl.* (Vicomte *B.*, dans la pairie d'*Irl.*, 1622. M. ét. en 1702.) D'azur semé de fleurs-de-lis d'or; au lion du même, br. sur le tout. **C.:** un chapeau de tournoi d'azur, ch. de trois fleurs-de-lis d'or, retr. d'herm., supp. un lion léopardé d'or. **S.:** deux lions d'or, coll. d'azur, le collier du lion dextre ch. de trois tourt. de gu. et celui du lion à sen. ch. de trois bes. d'arg.

Beaumont de Beaumont-Hall — *Suffolk.* D'azur au lion d'or, arm. et lamp. de gu., acc. de dix fleurs-de-lis du sec., rangées en orle. **C.:** un éléphant d'arg., portant une tour triplement donjonnée de gu.; *ou*, un lion léopardé d'or.

Beaumont-Bressnire — *Tour., Poitou.* De gu. à l'aigle d'or, acc. d'une orle de fers-de-lance d'arg. *ou* de bes. d'or. **(Whitley.**

Beaumont de Bretton, v. **Beaumont de Beaumont de Buckland** — *Surrey.* D'azur au lion d'or, acc. de huit fleurs-de-lis du même, rangées en orle. **C.:** un chapeau de tournoi de gu., retr. d'herm., supp. un lion léopardé d'or.

Beaumont-d'hampron — *Dauphiné.* De gu. à la fasce d'arg., ch. de trois fleurs-de-lis d'azur et acc. en p. d'un croiss. du sec. **D.:** IMPAVIDUM FERIENT RUINAE.

Beaumont de Chasteilain — *Hainaut.* De gu. à deux bars adossés d'arg.

Beaumont de Cole-Orton — *Leicestershire* (Baronet, 17 sept. 1619. M. ét. le 11 juin 1702.) D'azur semé de fleurs-de-lis d'or; au lion du même, br. sur le tout. **C.:** un chapeau de tournoi d'azur semé de fleurs-de-lis d'or, retr. d'herm., supp. un lion léopardé d'or. **D.:** ERECTUS NON ELATUS.

Beaumont lord **Folkingham** — *Leicestershire* (M. ét.) D'azur semé de fleurs-de-lis d'or; au lion du

même, br. sur les fleurs-de-lis; à la cotice comp. d'arg. et de gu., br. sur le tout.

Beaumont de Grace-Dieu — *Leicestershire* (Baronet, 29 janv. 1627. M. ét. le 7 juillet 1680.) Les armes de **Beaumont de Cole-Orton** [A cette fam. appartenait le dramatiste *Francis Beaumont.*]

Beaumont des Junies — *Quercy, Bret.* D'azur à deux boeufs pass. d'or, l'un sur l'autre.

Beaumont comtes **de Lerin** — *Navarre.* De gu. au griffon d'or; à l'orle de chaines de Navarre du même, br. sur le griffon. — *Ou:* Parti: au 1 de gu. aux chaines de Navarre d'or; au 2 losangé d'or et d'azur.

Beaumont-Meulang, v. Comtes **de Meulient.**

Beaumont de Montigny — *Gâtinais.* D'azur à la bande d'or, ch. de trois annelets de sa.

Beaumont-sur-Oise — *France.* D'azur au lion d'or. — *Ou:* De gu. au lion arg.

Beaumont Pied-de Boeuf — *Bret., Norm.* D'arg. à trois pieds de boeuf de gu., onglés d'or.

Beaumont de Richard — *France.* D'arg. à la fasce d'azur, acc. de quatre aigles de sa.

Beaumont-sur-Mille — *Norm.* Gironné d'arg. et de gu., de dix pièces.

Beaumont-Rochemure (Comtes) — *Auv.* Ec.: aux 1 et 4 de gu. à la fasce d'arg., ch. de trois fleurs-de-lis d'azur (*Beaumont d'Autichamp*); aux 2 et 3 d'arg. au chev. d'azur (*Rochemure*). **C.:** une licorne iss. d'arg. *Cri:* BEAUMONT! BEAUMONT! **T.:** deux sauvages de carn., arm. de massues, tenant des bannières aux armes de *Beaumont d'Autichamp* et de *Rochemure.*

Beaumont-le-Roger — *Norm.* D'azur semé de fleurs-de-lis d'or; au lion du même, br. sur le tout.

Beaumont de St.-Quentin — *Aut.* (Barons, 1816.) De gu. à la fasce d'arg., ch. de trois fleurs-de-lis d'azur. Cq. cour. **C.:** une fleur-de-lis d'azur. **L.** de gu. et d'arg. *Cri:* BEAUMONT! BEAUMONT! **D.:** IMPAVIDUM FERIENT RUINÆ.

Beaumont de Sechelles — *Champ.* D'azur à un écusson d'arg. en abime; à la bande de gu., br. sur le tout.

Beaumont de Stoughton — *Leicestershire* (Baronet, 21 fév. 1660—61.) D'azur semé de fleurs-de-lis d'or; au lion du même, br. sur le tout. **C.:** un chapeau de tournoi d'azur, semé de fleurs-de-lis d'or, retr. d'herm., surm. un lion léopardé d'or. **D.:** ERECTUS NON ELATUS.

Beaumont-Vassy (Vicomtes) — *France.* D'arg. à la fleur-de-lis de gu.

Beaumont de Verneuil — *Lang.* Les armes de **Beaumont de St.-Quentin.**

Beaumont-Villemanzy (Marquis). Les armes de **la Bouillère de Beaumont.**

Beaumont de Whitley — *Yorkshire* (Baronet, 19 août 1628. M. ét. le 28 oct. 1631.) De gu. au lion d'arg., arm. et lamp. d'azur, acc. de huit croiss. du sec., rangées en orle. **C.:** une tête de boeuf écartelée d'arg. et de gu. **D.:** FIDE, SED CUI VIDE.

Beaumont (Ducs **de**), v. **Montmorency** ducs **de Beaumont.**

Beaumont (Marquis **de**), v. **Bertrand** marquis **de Beaumont et de Tercillac.**

Beaumont (Comtes **de**), v. **Brivazac** barons **de Brivaque, Croy** et **Riquetti.** (**mont.**

Beaumont (Baron), v. **Stapleton** baron **Beaumont.**

Beaunay — *Norm.* Fascé d'or et d'azur. **S.:** deux lions au nat.

Beaune — *Auv.* Ec. en saut. d'arg. et de gu.

Beaune de Samblançay — *Tour., Bret.* De gu. au chev. d'arg., acc. de trois bes. d'or.

Beaunon — *France.* Coupé de gu. sur or; au lion d'arg., br. sur le tout.

Beaupoil marquis de St.-Aulaire — *Limousin, Périgord, Saintonge, Bret.* D'arg. à trois accouples de chien d'arg., en pals, les liens d'azur, 2 et 1. **T.:** deux sauvages au nat.

Beaupré — *Brab., Prusse.* De gu. au lion d'or, acc. de trois mouch. d'herm. d'arg., 2 en flancs et 1 en p.

Beaupuy — *Guyenne.* De gu. au lion d'arg.; au chef d'azur, ch. de trois étoiles d'or.

Beauquerre — *France.* Ec.: aux 1 et 4 d'azur au léopard d'or; aux 2 et 3 de gu. à la croix ancrée d'arg.

Beauquesne — *Lang.* D'or au chêne terrassé de sa; au chef d'azur, ch. de trois étoiles d'or.

Beaurain — *Fl. fr.* D'azur à un écusson d'arg. en abime, acc. de huit coquilles du même, rangées en orle.

Beaurain — *Angl.* D'azur à la croix ancrée d'or. **C.:** une tête de lion d'arg., semée de tourt. de sa.

Beaurain, v. **Everard de Beaurain.**

Beaurains comtes **de Glaignes** — *Maine* (Comtes, juillet 1761.) D'azur à la fasce d'or, ch. de trois merlettes de sa. et acc. en chef d'un soleil du sec.

Beaurains du Plessis — *France.* D'azur au chev. d'or, acc. en chef de deux étoiles d'arg. et en p. d'une colombe pass. du même, tenant en son bec un rameau d'olivier de sin.

Beauregard — *Bret.* De gu. à la bande, acc. en chef d'une étoile et en p. d'un croiss., le tout d'or.

Beauregard — *Anjou.* D'arg. au chev. de sa., bordé d'azur, acc. en chef de deux lions affr. de gu.

Beauregard-Blondeau — *France.* D'arg. à trois pommes de pin de gu.

Beauregard, v. **Vaultier** *dit* **Beauregard.**

Beauregard (Marquis **de**), v. **Vellion** marquis **de Beauregard.**

Beaurepair — *Ile-de-Fr.* D'arg. au lion de sa., arm. et lamp. de gu.

Beaurepaire (Marquis) — *Bret.* De sa. à trois gerbes d'avoine d'arg. **T.:** deux anges, *ou* deux lions, au nat.

Beaurepaire (Marquis) — *Bresse, Franche-Comté.* D'or au chev. d'azur.

Beaurepaire — *Champ.* D'azur à une bague châtonnée d'or; à la bord. denchée du même.

Beaurepaire du Boishauvet — *Bret.* D'or à neuf mâcles d'azur, 3, 3 et 3.

Beaurepaire (Comtes **de**), v. **Ongnies** comtes **de Beaurepaire.**

Beaurevoir — *Cambr.* De gu. à trois maillets d'or.

Beaurewart *dit* **le Ruyte** — *P. de Liége.* Coupé: au 1 parti: *a.* d'arg. à trois fusées de gu., accolées en fasce; *b.* de vair plein; au 2 d'or à une hure de sanglier de sa., défendue d'arg. [Comp. **Geradon.**]

Beaurieu — *France.* Fascé d'arg. et d'azur, de huit pièces; au lion de gu., arm., lamp. et cour. d'or, br. sur le tout. (**bach.**

Beaurieux de Schönbach, v. **Borlé de Schön-**

Beauroire — *Périgord.* D'azur à trois pattes de griffon d'or, cour. du même, les deux du chef surm. chacune d'une étoile du même.

Beausacq — *Pic.* D'azur au château flanqué de deux tours et sommé d'une troisième tour, sur laquelle flotte une bannière d'arg. le tout d'arg., maconné de sa.; au lion ramp. d'or, tenant une épée d'arg. et posé sur le seuil du château.

Beausaint — *Luxemb.* De gu. à la bande ondée d'arg.

Beausang — *France.* D'or à la croix de gu., cant. de seize alérions d'azur, 4 à chaque canton (*Montmorency*); au canton d'or, ch. d'une merlette de sa.

Beausart — *Holl.* D'azur à un écusson d'arg. en abime; à la bande de gu., br. sur le tout.

Beausault — *Beauvoisis.* D'or à la croix de gu.; au canton d'arg., ch. d'une molette de sa.

Beausemblant — *Dauphiné.* De gu. à trois pals d'arg.

Beausemblant — *Lang.* De gu. à la croix engr. d'arg.

Beausire — *P. de Liége.* D'azur au chev. d'or, acc. de trois étoiles du même.

Beausire — *Lorr.* D'azur à la bande d'arg., ch. de trois têtes de bouc de sa.

Beausire — *France.* D'azur à la fasce d'arg., ch. d'une étoile d'or, et acc. de cinq autres étoiles du même, 3 rangées en chef, et 2 en p.

Beausobre — *Prov., Poitou, Prusse, Suisse.* Coupé: au 1 de gu. à l'étoile (16) d'arg.; au 2 d'azur à deux chev. entrelacés d'or, le premier renv.

Beausole — *France.* De gu. au chev. d'or, acc. de trois têtes de léopard du même.

Beaussain, v. **Beausaint.**

Beaussarades — *France.* De gu. à un écusson d'or en abime, acc. de huit coquilles du même, en orle.

Beaussart — *Fl. fr.* (M. ét. le 2 août 1510.) Echiq. d'or et de gu.

Beausse — *France.* D'azur à un soleil d'or en chef, deux brosses d'or en coeur, l'une en bande et l'autre en barre, et en p. un croiss. d'arg., surm. d'un coeur de gu., enflammé d'or.

Beausset de Rochefort — *Lang., Bret.* (Barons, 1808.) D'azur au chev. d'or, acc. en chef de deux étoiles (6) d'arg.; à la bord. d'herm.

Beausset, v. **Bausset.**

Beaussier — *Hesse,* orig. de *Prov.* (Nob. du St.-Empire, 23 avril 1733; barons, 24 sept. 1741.) D'azur au chev. d'arg., acc. de trois étoiles du même. Cq. cour. **C.:** une pl. d'aut. d'arg., entre un vol de sa., chaque aile ch. d'une étoile d'arg.

Beaussier de Châteauvert (Comtes) — *Prov.* D'azur à trois coquilles d'or. **S.:** deux aigles, au nat.

Beauteville — *Lang.* D'azur à trois coquilles d'or.

Beauvais — *Bret.* De gu. à la croix cléchée et vidée d'or, pommetée d'arg.; au canton du même, ch. d'un lion de gu. (de gu.

Beauvais — *Norm.* D'arg. au chev. de sa.; au chef

Beauvais — *Beauvoisis.* D'arg. à la croix de sa., ch. de cinq coquilles d'or.

Digitized by Google

Beauvais — *Limousin.* D'azur au pélican d'or dans son aire du même.

Beauvais — *France.* D'arg. à la fasce de gu., ch. de trois roses mal-ordonnées d'arg., accostées de deux coquilles d'or.

Beauvais ou **Bauvoy** — *Norm.* Ec.: aux 1 et 4 de gu. à une rose d'arg.; aux 2 et 3 de gu. au lion d'arg.

Beauvais des Angles — *France.* De gu. à cinq coquilles d'arg., 3 et 2.

Beauvais d'Autruche — *Champ.* D'arg. à trois pals de gu.

Beauvais de la Chesnaye — *Bret.* D'arg. au lion de gu., arm. et lamp. d'or; au chef de sa.

Beauvais de Faveroles — *Pic.* D'azur à la croix d'or, ch. de cinq roses de gu.

Beauvais de Gentilly — *Ile-de-Fr.* D'azur à un coeur d'or, soutenu d'un croiss. d'arg. et surm. d'une nuée du même.

Beauvais d'Herbelay — *Ile-de-Fr.* D'or; au chef de sa., ch. d'une fasce vivrée d'arg.

Beauvais vicomtes **de St.-Paul** — *Norm.* D'azur à trois fasces d'or. **S.:** deux lions, au nat. **D.:** VAE MALIS.

Beauvais du Taillis — *Norm.* D'azur à trois fasces d'or. (**Beauvais.**

Beauvais (Comtes **de**), v. **l'Escu** comtes **de Beauval** — *Flandre.* D'arg. à trois fasces de gu.; à la bord. d'azur. **C.:** une ramure de cerf d'or.

Beauval — *France.* De gu. à la fasce d'arg., ch. d'un lion léopardé de sa.

Beauvale (Baron), v. **Lamb** baron **Beauvale.**

Beauvariet de Moimont — *Pic.* De sa. à la fasce (*ou*, au chev.) d'arg., acc. en chef de deux étoiles d'or et en p. d'un croiss. du sec.

Beauvau — *France* (Marquis de *Beauvau du Rivan*, 4 juillet 1661; marquis de *Craon*, 21 août 1712; marquis de *Noriant*, 9 avril 1722; prince du St.-Empire, 13 nov. 1722.) D'arg. à quatre lions de gu., arm., lamp. et cour. d'or, 2 et 2. **C.:** une hure de sanglier de sa. *Cri:* BEAUVAU! **D.:** SANS DEPARTIR. **T.:** deux anges, hab. de dalmatiques d'arg. semées de lions de gu.

Beauverger — *Lang.* Parti: au 1 burelé d'azur et d'arg.; au 2 de gu. au saut. d'arg., cant. de quatre mouch. d'herm. de sa.

Beauverger-Mongon — *France.* Ec. en saut d'azur et d'herm.; à la bande d'or, br. sur le tout.

Beauvezet (Marquis **de**), v. **Roux** marquis **de Beauvezet.**

Beauvilay — *France.* Fascé d'or et d'azur.

Beauville — *France.* D'or à deux vaches de gu.

Beauvillé — *France.* De gu. à la bande échiq. d'or et d'azur, acc. en chef d'une hache d'arg.

Beauviller — *Lorr.* (An., 10 juin 1609.) D'azur à trois roses d'arg., 1 en chef à sen. et 2 en p.; au fr.-q. de gu., ch. d'une rose d'arg.

Beauvilliers duc **de St.-Aignan** — *Berry, Ile-de-Fr.* (Duc et pair, déc. 1663. M. ét. le 19 déc. 1828.) Fascé d'arg. et de sin.; les fasces d'arg. ch. de six merlettes de gu., 3, 2 et 1. **S.:** deux cygnes. **D.:** IN TUTO DEL CORE.

Beauvis — *Bret.* (M. ét.) D'or au chev. de sa., acc. de trois chouettes du même.

Beauvoir — *Jersey, Guernsey.* D'azur au chev. d'or, acc. de trois quintefeuilles d'arg.

Beauvoir — *Guernsey, Londres.* D'arg. au chev. de gu., acc. de trois quintefeuilles du même. **C.:** un dragon iss., au nat., les ailes pliées. (COURT!

Beauvoir — *Pic.* D'azur au lion d'arg. *Cri:* WALLIN-

Beauvoir — *Art.* D'or à deux bandes de gu.

Beauvoir — *Art.* D'arg. au chev. d'azur, acc. en chef de deux roses et en p. de trois roses tigées et feuillées de gu.

Beauvoir — *Franche-Comté.* D'azur à trois los. d'arg., acc. en chef d'un lambel d'or.

Beauvoir — *Bourg.* D'azur à la bande d'or, acc. de sept hill. du même, trois de chaque côté de la bande et la septième au canton sen. du chef.

Beauvoir — *Champ., Dauphiné, Bresse* (M. ét. au 15e siècle.) Ec. d'or et de gu.

Beauvoir — *Dauphiné.* D'or au lion de gu.

Beauvoir — *Dauphiné, Lang.* Parti: au 1 coupé: *a.* d'or à trois pommes de pin de sin., la queue en bas; *b.* de gu. à un arc en pal, et une flèche, br. en fasce sur l'arc, le tout au nat.; au 2 coupé de gu. sur or, au lion de l'un en l'autre. **D.:** VIDEO NEC INVIDEO.

Beauvoir — *Forez.* D'arg. à la bande de gu., ch. de trois coquilles d'or.

Beauvoir — *France.* D'azur à deux loups pass. d'or.

Beauvoir de la Bastide-Beauvoir — *Lang.* D'or, au chef d'azur

Beauvoir (de) de Johnstown — *Irl.* (Baronet, 8 déc. 1795. Branche ét. le 29 avril 1869.) Ec.: aux 1 et 4 de sa. à trois lions léopardés, pass. entre deux jumelles en bandes, le tout d'arg. (*Browne*); aux 2 et 3 d'arg. au chev. de gu., acc. en chef de deux quintefeuilles de sa. et en p. d'une aigle du même (*Beauvoir*). **C.:** 1° une aigle de sin. (*Browne*); 2° une tête de griffon d'arg., tenant en son bec un rameau de chèvrefeuille (*Beauvoir*). **D.:** CONDUCT IS FATE.

Beauvoir-Routh (de) — *New-York.* D'arg. au chev. de sa., acc. de trois têtes de lion du même.

Beauvoir (Barons de), v. **Darosier de Maguies.**

Beauvoisien — *Norm.* De sa. fretté d'arg.

Beauvoiller, v. **Rauvaulier.**

Beauvoort — *Holl.* D'or à cinq trangles d'azur, à la champagne du même, ch. d'une étoile d'or (*ou* d'arg.

Beaux de Plovier — *Dauphiné.* D'azur à deux fasces d'or; au chef de gu., ch. de trois étoiles du sec

Beauxhostes — *Lang.* D'azur à une Foi d'arg., parée d'or, mouv. des flancs et surm. d'une couronne royale d'or (*ou* d'une couronne à neuf perles.)

Beauxonele — *Orléanais.* De gu. à trois coquilles d'or; au chef d'arg.

Beauxyeux — *France.* D'arg.; au chef de gu., ch. d'un chev. ondé du champ.

Bebber — *Flandre, Holl.* D'or à trois feuilles de nénuphar de gu. **C.:** un des meubles de l'écu, entre un vol d'or, chaque aile ch. d'un meuble pareil.

Bebelhelm — *Souabe.* D'arg. à trois tourt. de gu., rangés en bande; à la bord. du même. **C.:** un demi-vol, aux armes de l'écu (moins la bord.)

Bebenburg — *Bav.* (M. ét.) D'arg. au château sommé de deux tourelles de gu. **C.:** une femme iss. hab. de gu., les bras remplacés par deux ailes d'arg. [Comp. **Karg de Bebenburg.**]

Bebenstein — *Souabe.* De gu., chapé-ployé d'arg., à trois boules de l'un à l'autre. Cq: cour. **C.:** un chapeau piramidal de gu., sommé d'une boule d'arg. supp. trois plumes de paon au nat.

Beblingen — *Souabe.* Coupé: au 1 parti d'arg. et de gu.; au 2 d'azur plein. **C.:** deux prob. coupées, celle à dextre d'arg. sur azur, celle à sen. de gu. sur azur

Bec — *Prov.* De gu. a trois grues d'or.

Bec (du) — *Norm.* (Marquis de *Vardes* et de *la Bosse*, comtes de *Moret*. M. ét. le 3 sept. 1688.) Ec.: aux 1 et 4 fuselé d'arg. et de gu.; aux 2 et 3 fascé d'arg. et de sin., les fasces d'arg. ch. de six merlettes de gu. 3, 2 et 1. Sur le tout éc.: *a.* de gu. à la bande d'or; *b.* de gu. à la croix d'arg.; *c.* de *Bourgogne ancien*; *d.* d'arg. à deux fasces de gu. Sur le tout du tout d'azur à six annelets d'arg.

Bec (du) ou **Bec-Crépin (du)** — *Norm.* Fusele d'arg. et de gu.

Bec de Goutelas — *Forez.* De sa. à la bande d'arg., ch. de trois mouch. d'herm. de gu.

Bec (le) de Kerjégu — *Bret.* D'arg. à l'arbre de sin., acc. en chef de deux têtes d'aigle de sa. (de sa

Bec de la Motte — *Beaujolais.* D'arg. à l'aigle ép

Becaris — *Prov.* De gu. à un taureau ramp. d'or; au chef d'azur, ch. de trois fleurs-de-lis de lis d'or, abaissées sous un lambel de gu.

Récart des Aulnays — *Bret.* D'azur à la rose d'arg.; au chef d'or, ch. de trois maillets de gu.

Becays de Lacaussade — *Agénais* (Cont. de nob., 20 juillet 1829.) D'or au lion de sa.; au chef d'azur, ch. de trois poires d'or.

Becberghe — *Flandre.* D'or à trois rocs d'échiquier de gu. **C.:** un paon, entre un vol.

Beccanugi — *Florence.* D'azur seme d'étoiles 3 *ou* de molettes (7) d'or; au léopard lionné du même, br. sur le tout.

Beccard — *Lorr.* (An., 14 nov. 1667.) De gu. à l'épée d'arg., la lame engrêlée, garnie d'or, posée en bande, acc. en chef d'une fleur-de-lis d'or et en p. d'une branche de chêne du même, engiantée de trois fruits aussi d'or.

Beccaria — *Vérone.* D'azur à l'aigle de sa.

Beccaria (Comtes) — *Milan, Pavie.* D'or à treize pièces de vair de gu., 3, 4, 3, 2 et 1, surmontées d'une aigle de sa., cour. du champ. *Manteau* de gu., double d'arg., frangé d'or, sommé d'une couronne à cinq fleurons

Beccaria-Bonesana — *Milan.* Ec.: aux 1 et 4 d'or à treize pièces de vair de gu., 3, 4, 3, 2 et 1, surmontées d'une aigle de sa., cour. du champ; aux 2 et 3 de gu. au boeuf pass. d'arg. **C.:** l'aigle du 1, iss. **L.** d'or et de gu.

Beccaria (della), v. **Schizzi** *dit* **della Beccaria.**

Beccarie de Pavie marquis **de Fourqueveaux** — *Lang.* (Marquis, mars 1687.) Ec.: aux 1 et 4 vairé

d'or et de sin.; aux 2 et 3 de gu. à l'aigle ép. d'or, chaque tête cour. du même.

Becchi — *Florence.* D'arg. à la bande brét. de gu.

Becchi — *Florence.* D'azur à un Sarasin au nat., monté sur un bouc d'arg.

Becchi-Bajamonte — *Florence.* De gu. à trois têtes de faucon d'or.

Becchi *dit* **Fibbial** — *Florence.* D'azur à un mont de six coupeaux d'or, tenu par deux lions affr. du même et sommé d'un chêne au nat.

Becchi *dit* **Nettoli** — *Florence.* D'or à trois têtes d'aigle d'azur, languées de gu.; au chef d'azur semé de fleurs-de-lis d'or et ch. d'un lambel de gu.

Beccuto — *Florence.* De gu. à la bande d'arg.

Bedellièvre — *Bret., Maine, Norm.* (An., 1442; vicomtes du *Bouexic*, fév. 1637, branche éteinte; — marquis de *Quevilly*, mai 1654, branche éteinte; — marquis de *Bedellièvre*, fév. 1717.) De sa. à deux croix latines trefflées au pied fiché d'arg., accostées, et une coquille du même en p., entre les croix. **S.:** deux lions, au nat. **D.:** HOC TEGMINE TUTUS.

Becsi — *Pic.* D'azur au chev. d'or, acc. de trois cygnes d'arg.

Becelli — *Vérone.* De gu. au lion d'or, tenant de ses pattes une rose d'arg., tigée et feuillée de sin.

Becerel — *Bugey, Bresse.* D'arg. à la bande de gu., ch. de trois fleurs de néfilier du champ.

Becerra — *Estrémadure.* De sin. à deux boeufs arrêtés de gu., l'un sur l'autre.

Bech — *Luxemb.* D'arg. à la croix ancrée vairée d'arg. et de sa.; au chef vairé d'arg. et de sa.

Bechade — *Brab.* (Barons, 1716. M. ét.) De sa. semé de fleurs-de-lis d'or, au lion d'arg., arm. et lamp. de gu., br. sur le tout; au chef d'azur, ch. de trois arbres d'or dans des caisses du même. Sur le tout d'or à la tour au nat. et à la bord. de gu., ch. de la **D.:** FECIT ET DEFENDIT, en lettres d'or.

Bechameil marquis **de Nointel** — *Ile-de-Fr.* (Marquis, oct. 1691.) D'azur au chev. d'or, acc. de trois palmes du même.

Bechard — *Aut.* (Barons, 1779. M. ét en 1788.) Ec.: au 1 de gu. à la tour d'arg.; au 2 d'azur au cheval cabré d'arg.; au 3 d'azur à la bande d'arg., ch. de trois quintefeuilles au nat.; au 4 de gu. treillissé d'arg. Cq. cour. **C.:** le cheval, iss., entre un vol coupé, à dextre d'or sur azur, à sen. de gu. sur or. **L.:** à dextre d'arg. et d'azur, à sen. d'arg. et de gu.

Bechaud (Baron de l'Empire) — *France.* Parti: au 1 d'arg. à un ormeau, le tronc accolé d'une plante de houblon et d'une vigne, le tout de sin.; au 2 d'azur au bâtonnet d'or, fruité de gu.

Bechburg (Barons) — *P. de Soleure. Armes anc.:* De sa. à un écusson d'or, en abîme. **C.:** un chapeau pyramidal de sa., retr. d'herm., sommé d'une boule d'or. — *Armes mod.:* Tiercé en fasce: de gu., d'arg. et de sa. **C.:** une tête et col de cygne, bq. de sa., longée d'une crête, le tout aux armes de l'écu. **L.** d'arg. et de sa.

Bechence — *Bret.* (An., 1696.) Parti: au 1 de sa. au lion d'arg.; au 2 d'or à trois merlettes de sa.

Bechenhove. v. **Beggenhove.**

Becher de Balligyblin, v. **Wrixon-Becher de Balligyblin.**

Becherand — *Lang.* D'arg. à un olivier et un laurier arr. de sin., passés en saut.

Becherer — *Prusse* (An., 15 oct. 1840.) De gu. à trois coupes couvertes d'or.

Bechet — *Liége.* Ec.: aux 1 d'arg. au lion de gu.; aux 2 et 3 d'azur à trois bes. d'or; au 4 de vair plein. A la croix engr. d'arg., br. sur l'écartelé.

Bechet (de) — *Liége.* De gu. à deux léopards d'or, l'un sur l'autre. **C.:** un léopard iss. d'or.

Bechet — *Limousin.* D'azur au lion d'or.

Bechet — *France.* D'arg. au chev. de gu., acc. en chef de deux étoiles d'azur et en p. d'un arbre de sin.; au chef d'azur, ch. de trois croiss. du champ.

Bechet de Léocourt (Baron de l'Empire) — *France.* De sa. au bélier d'arg., la tête posée de face, surm. d'une étoile du même; au chef d'or, ch. d'une main de gu., tenant un rameau de sin.

Bechevel — *Norm.* De gu. à trois quintefeuilles d'arg.

Bechillon des Ialereaux — *Poitou.* D'arg. à trois fusées de sa., rangées en pal.

Bechinie de Lasclian (Barons) — *Aut.* D'arg. à trois poissons nageants de gu., l'un sur l'autre. Cq. cour. **C.:** une banderole de gu. et une autre d'arg., passées en saut, entre deux prob. d'arg. **T.:** deux sauvages de carn., ceints et cour. de lierre.

Bechkes — *Frise.* Parti: au 1 d'or à la demi-aigle de sa., mouv. du parti; au 2 coupé: *a.* d'azur à la fleur-de-lis d'or; *b.* de gu. au trèfle d'arg. **C.:** une fleur-de-lis d'or.

Bechler — *Augsbourg, Nuremberg.* D'azur à la fasce d'or, acc. de trois étoiles du même. **C.:** une étoile d'or, entre deux cornes de buffle d'azur, ch. chacune d'une fasce d'or (*ou*, coupées alt. d'azur et d'or.)

Bechler de Memmingen — *Prusse.* D'azur à la fasce d'or, acc. de trois étoiles du même. Deux cq. cour. **C.:** 1° deux banderoles adossées, d'or et d'azur, attachées à des lances de tournoi, posées en chev. renv.; entre deux prob. coupées alt. d'azur et d'or, acc. en haut d'une étoile d'or entre les prob.; **I.** d'or et d'azur; 2° un demi-vol de l'aigle de Prusse; **I.** d'or et de sa.

Bechmann — *Nuremberg.* D'arg. à un homme, hab. d'une redingote d'azur, d'un haut-de-chausses et de souliers de sa., ainsi que de bas d'arg., posé sur un tertre d'or, tenant de sa main dextre un flambeau de sa., allumé de gu., et supportant de sa sen. un cercle goudronné de sa. **C.:** l'homme de l'écu, iss. **L.:** à dextre d'or et de sa., à sen. d'arg. et d'azur.

Béchon de Caussade — *Agénais.* De gu. au chev. d'arg., acc. de trois étoiles d'or.

Bechonnet — *Bourbonnais.* De gu. à deux bêches d'arg., passées en saut.; au fr.-q. d'azur, ch d'une épée d'arg., garnie d'or, accolée d'une branche de laurier du même.

Bechot de Rembervillers — *Lorr.* (An., 17 mai 1566.) D'arg. à la bande dentelée de gu., ch. de trois roses d'or.

Bechstein — *Allem.* Parti: au 1 de gu. plein; au 2 fascé d'azur et d'arg., de quatre pièces **C.:** deux prob., celle à dextre de gu., celle à sen. aux armes du 2. **L.:** à dextre d'arg. et de gu., à sen. d'arg. et d'azur.

Bechstein — *P. de Meiningen.* Coupé: au 1 d'arg. au lion léopardé de gu.; au 2 d'azur à deux bandes d'arg. **C.:** une chouette, tenant en son bec une branche de laurier, le tout au nat. **L.** d'arg. et de gu. [Armes du romancier, *Ludwig Bechstein.*]

Becht — *Heilbronn, Reutlingen, Esslingen.* De gu. au cygne d'arg., posé sur un tertre de sin. **C.:** le cygne, soutenu d'un coussin de gu., houppé d'or. **L.** d'arg. et de gu.

Bechthold — Grand-duché de *Hesse* (An., 17 janv. 1829.) Coupé de sa. sur arg.; à un membre d'aigle d'or, br. sur le tout, les ongles en bas, empoignant un boulet de canon de sa. Cq. cour. **C.:** trois pl. d'aut. d'arg. **L.** d'arg. et de sa.

Bechtholt — *Bav.* De sa. à un homme, hab. d'un écartelé d'or et d'azur, les jambes écartées, tenant de chaque main un gobelet d'or. **C.:** deux bras, parés d'azur, les mains de carn. tenant ensemble un gobelet d'or. **L.:** à dextre d'or et de sa., à sen. d'or et d'azur.

Bechtler — *St.-Gall.* De gu. à un chevalier, arm. de toutes pièces d'arg., la visière levée, le casque panaché de trois pl. d'aut. d'arg., tenant de sa main dextre un sabre. **C.:** le chevalier, iss.

Bechtold d'Ehrenschwert — *Bade* (An., 28 mars 1810; barons, 31 août 1813.) De gu. au dextrochère, arm. d'arg., tenant une épée d'arg., garnie d'or; au chef d'azur, ch. d'une étoile d'or. Cq. cour. **C.:** le dextrochère, posé sur le coude. **L.** d'arg. et de gu.

Bechtold d'Ehrenschwert — *Prusse* (An., 13 juillet 1813.) D'azur à la barre de gu., ch. de deux ancres d'or, posées dans le sens de la barre, celle-ci acc. en chef d'une étoile d'arg. et en p. d'un dextrochère, arm. du même, tenant une épée d'arg., garnie d'or. Cq. cour. **C.:** le dextrochère, posé sur le coude, devant deux guidons échiquetés d'arg. et de sa., les hampes d'or passées en saut. **L.** d'arg. et d'azur.

Bechtolsheim — *Prov. rhén.* Coupé: au 1 parti: *a.* d'or à une ancre renv. de gu., posée en barre; *b.* coupé d'or sur sin.; au 2 de sin., au chef d'or. Cq. cour. **C.:** l'ancre renv., posée en pal. **L.** d'arg. et de sin.

Bechtolsheim, v. **Manchenheim** *dit* **Bechtolsheim.**

Bechtolt — *Bav.* Tiercé en pairie renv.: à dextre de sa. au lion cont. d'or; à sen. d'azur au griffon d'arg.; en p. d'or à une étoile de gu. Cq. cour. **C.:** le griffon, iss. **L.:** à dextre d'or et de sa., à sen. d'arg. et d'azur.

Bechu — *Bret.* De gu. à la fasce d'arg., acc. de trois roues du même.

Becich — *Dalmatie.* D'or à l'aigle ép. de sa., bq. et m. de gu., chaque tête cour. d'or, l'estomac ch. d'un écusson triangulaire d'arg. surch. d'une fasce de gu. soutenue d'un demi-pal du même et surmontée d'une étoile d'or. Cq. cour. **C.:** trois pl. d'aut., une de gu. entre deux d'arg. **L.:** à dextre d'or et de sa., à sen. d'arg. et de gu.

Beclus — *Dordrecht, Middelbourg.* D'arg. à un arbre de sin., posé sur une terrasse arrosée par un ruisseau coulant en fasce, le tout au nat.

Beck — *Londres, Holl.* (Baronet, 1 nov. 1716. M. ét. le 12 janv. 1764.) Ec.: au 1 d'or à une merle de sa.

aux 2 et 3 de sa. à une étoile (5) d'or; au 4 d'azur au dauphin d'or, en pal. C.: la merle, entre un vol d'or.

Beck — *Lorr., Luxemb.* (An., 8 janv. 1564.) De gu. à deux lions affr. d'arg., arm. et lamp. d'azur, tenant ensemble une hallebarde d'or, posée en pal. C.: une tête de lion d'arg., entre deux prob. de gu. — (Barons, 18 avril 1637. M. ét. au commencement du 18e siècle.) Ec.: aux 1 et 4 d'or à l'aigle de sa., bq. et m. de gu., celle du 1 cont.; aux 2 et 3 échiq. d'arg. et de gu., de quatre tires. Sur le tout d'or à l'aigle ép. de sa., bq. et m. de gu., surm. d'une couronne impériale. C.: 1° l'aigle du 1; 1. d'or et de sa.; 2° une muraille échiq. d'arg. et de gu., surm. d'une étoile d'or; 1. d'arg. et de gu.

Beck — *Westphalie.* D'or au saut. de sa. C.: une tête et col de chien braque au nat., coll. de gu.

Beck — *Westphalie.* De sa. à un annelet d'or. C.: un chapeau d'or, retr. de sa., sommé de deux roseaux d'or. — *Ou:* D'or à un annelet de sa., acc. de trois merlettes du même, rangées en chef. C.: un vol coupé alt. d'or et de sa. (d'or.

Beck — *Forez.* D'arg. à l'aigle ép. de sa., bq et m.

Beck — *Bade* (Nob. du St.-Empire, 21 fév. 1746.) De gu. à la rose d'arg., bout. d'or, tigée et feuillée de sin., la tige courbée en fasce, la courbe à sen. Cq. cour. C.: le meuble de l'écu. L. d'arg. et de gu. [La branche de *Bâle* porte ce cimier entre un vol d'arg. L. d'or et d'azur.]

Beck — *Bade* (Nob. du St.-Empire, 17 janv. 1757.) D'or au cerf ramp. au nat. Cq. cour. C.: le cerf, iss. L. d'or et de gu.

Beck — *P. de Hildburghausen* (Conc. d'arm., 19 juin 1489.) Tranché d'or sur sa.; à deux bouquetins ramp. de l'un à l'autre. C.: un bouquetin iss. de sa., entre deux prob. coupées alt. d'or et de sa. — (Nob. du St.-Empire, 23 juin 1603: barons, ...) Ec.: aux 1 et 4 de sa. au chev. d'arg., acc. de trois los. d'or (*Beck* moderne); aux 2 et 3 parti d'arg. et de gu., à la fleur-de-lis de l'un en l'autre (*Westermayer*). Deux cq. cour. C.: 1° une los. d'or, entre un vol de sa., chaque aile ch. d'une autre los. d'or; 1. d'or et de sa.; 2° un homme barbu iss., hab. d'un parti de gu. et d'azur, ceint. et bout. d'or, au rabat parti d'arg. et d'or, coiffé d'un bonnet albanais de gu., retr. et houppé d'or, orné sur le devant de trois plumes de héron, supp. de chaque main une fleur-de-lis partie de gu. et d'arg.; 1. d'arg. et de gu.

Beck — *Hambourg.* D'azur à deux lames de couteau d'arg., les pointes en bas, soutenues d'une terrasse de sin. et acc. en chef d'un vannet de gu. C.: un vol coupé alt. d'azur et d'arg. L. d'arg., de gu. et d'azur.

Beck — *Saxe.* D'arg. à une ancre d'azur, posée en bande; au chef du même, ch. de trois grues d'or.

Beck — *Nuremberg.* Parti d'or et d'azur; à un homme iss., de profil, hab. de l'un en l'autre, mouv. de la p. de l'écu, coiffé d'un bonnet albanais, tenant de sa main dextre une branche de rosier de sin., fleurie d'une rose de gu. C.: l'homme, iss. L. d'or et d'azur.

Beck — *Nuremberg.* D'azur à deux griffons affr. d'arg., supp. ensemble un lacs d'amour du même.

Beck ou **Peckh** — *Geisenfeld* (*Bav.*) De gu. à trois lacs d'amour d'or. Cq. cour. C.: deux prob., coupées de gu. sur or.

Beck — *Allem.* De sa. à deux haches adossées d'arg., emm. d'or, passées en saut., acc. de deux hures de sanglier d'or, 1 en chef et 1 en p. Cq. cour. C.: une hure de sanglier d'or, entre deux prob., coupées alt. d'or et de sa. L. d'or et de sa.

Beck — *Allem.* Ec.: aux 1 et 4 d'or au bouquetin ramp. de sa., soutenu d'un tertre de sin., celui du 1 cont.; aux 2 et 3 de gu. à la fleur-de-lis d'arg. Cq. cour. C.: un griffon iss. d'or, tenant de sa patte dextre une flèche en barre, la pointe en bas; entre un vol coupé, à dextre de gu. sur arg., à sen. d'or sur sa. L.: à dextre d'or et de sa., à sen. d'arg. et de gu.

Beck — *Allem.* De gu. à trois lis de jardin d'arg., tigés et feuillés de sin., posés sur un tertre du même; le champ chapé-ployé de sa., ch. à dextre d'une colombe ess. et cont. d'arg., et à sen. d'un senestrochère arm., mouv. du flanc, tenant une épée, le tout au nat. Cq. cour. C.: une femme de carn., les cheveux épars, tenant une banderole de gu., flottant au-dessus de sa tête; entre un vol coupé, à dextre d'azur sur gu., à sen. d'or sur sa. L.: à dextre d'or et de sa., à sen. de gu. et d'azur.

Beck — *Bâle.* Coupé: au 1 de gu. à la rose d'arg., tigée et feuillée de sin., la tige en fasce et dirigée vers sen.; au 2 d'azur à un lacs d'amour d'or. C.: un buste de femme, hab. aux armes de l'écu, coiffé d'un chapeau de sa. L. d'or et d'azur.

Beck — *St.-Gall.* D'arg. à une rose de gu., tigée et feuillée de sin., posée sur un tertre de trois coupeaux du même. Cq. cour. C.: la rose.

Beck — *St.-Gall.* Tranché de gu. sur or; à la rivière ondée d'arg., en bande, br. sur le tranché; le gu. ch. d'un livre ouv. d'arg., et l'or de trois brandons de sa., en pals, accostés, la partie supérieure allumée de gu. C.: un homme iss., hab. d'un parti d'or et de gu., rebr. de l'un à l'autre, au rabat de l'un en l'autre, coiffé d'un chapeau de sa., tenant de sa main dextre trois épis effeuillés d'or et de sa sen. un caducée du même. L. d'or et de sa

Beck — *Dan.* D'azur à la fleur-de-lis d'arg. C.: deux fleurs-de-lis accostées d'arg.

Beck (von der ou **von)** — *Han., Hambourg, Brême* (Nob. du St.-Empire, 23 mars 1587.) D'or à la fasce ondée d'azur. Cq. cour. C.: une étoile d'or, entre deux pl. d'aut., d'or et d'azur.

Beck-Frlis — *Dan.* Parti: au 1 d'azur à la fleur-de-lis d'arg. (*Beck*); au 2 taillé de gu. sur azur, à la barre échiq. de sa. et d'arg., br. sur le taillé, la barre dejointe, la première moitié haussée, l'autre moitié abaissée, les deux moitiés s'entretouchant d'un angle (*Frlis*). C.: 1° deux fleurs-de-lis accostées d'arg. (*Beck*); 2° deux prob., coupées alt. de gu. et d'un échiq. de sa. et d'arg., ornées chacune à l'ext. de trois plumes de paon au nat., dont une dans l'embouchure (*Frlis*).

Beck-Frlis — *Suède* (Barons, 1770.) Ec.: au 1 d'azur au chiffre A F d'or, surm. d'une couronne royale du même; au 2 d'or à un faisceau des licteurs romains d'arg.; au 3 d'arg. à huit tourt. de gu., rangés en orle; au 4 de gu. à un fusil au nat., posé en bande, et une épée au nat., posée en barre, passés en saut., cant. de quatre fers à cheval d'or. Sur le tout taillé, d'azur à la fleur-de-lis d'arg., sur gu. plein; à la barre échiq. d'arg. et de sa., br. sur le tout. Trois cq. cour. C.: 1° une plume de paon au nat., entre deux prob. échiq. d'arg. et de sa., ornées chacune à l'ext. de quatre plumes de paon au nat., dont une dans l'embouchure; 2° deux fleurs-de-lis accostées d'arg.; 3° un senestrochère, paré de gu., rebr. d'arg., posé sur le coude, la main de carn. supp. un chapeau de gu., retr. d'herm. S.: deux chevaux reg. d'arg.

Beck-Frlis — *Suède* (Comtes, 1771.) Ec.: au 1 d'azur au chiffre Æ d'or, sommé d'une couronne royale d'or; au 2 d'or à un faisceau des licteurs romains d'azur, le tranchant de la hache à sen.; au 3 d'arg. à huit tourt. de gu., rangés en orle; au 4 de gu. à un fusil déchargeant, d'or, posé en barre, et une épée d'arg., garnie d'or, posée en bande, passés en saut., cant. de quatre fers à cheval d'or. L'écu bordé d'arg. Sur le tout parti: *a.* d'azur à la fleur-de-lis d'arg.; *b.* coupé de gu. sur azur, à la barre échiq. d'arg. et de sa., br. sur le coupé. Quatre cq. cour. C.: 1° deux fleurs-de-lis accostées d'arg.; 2° une plume de paon au nat., entre deux prob. d'arg., ornées chacune à l'ext. de quatre plumes de paon au nat.; 3° un G d'or, sommé d'une couronne royale du même, et le chiffre III d'or, posé dans le G; 4° un senestrochère, paré de gu., rebr. d'arg., posé sur le coude, la main de carn. supp. un chapeau de gu. S.: deux chevaux reg. de sa.

Beck-Peccoz de Monte-Rosa — *Bav.* (Rec. du titre de baron, 10 déc. 1840; barons en *Sardaigne*, 16 avril 1842.) Ec.: aux 1 et 4 de gu. à la barre d'arg.; aux 2 et 3 palé d'or et de sa., de quatre pièces. Sur le tout d'arg. au bouc au nat., courant sur un mur au nat., maçonné de sa., ouv. du même. Cq. cour. C.: trois pl. d'aut., une de sa. entre deux de gu. L.: à dextre d'or et de sa., à sen. d'arg. et de gu.

Beck de Wildmendingen. Les armes de **Beck** au *P. de Hildburghausen.*

Beck de Wunfurth (Barons) — *Aut.* Ec.: aux 1 et 4 d'or à l'aigle de sa., celui du 1 cont.; aux 2 et 3 de gu. au lion d'or, celui du 3 cont. Sur le tout un écusson cour., fascé d'arg. et de gu. Trois cq. cour. C.: 1° le lion du 1, tenant trois banderoles aux armes du surtout, flottantes à dextre; 2° une aigle de sa., cour. d'or, l'estomac ch. des armes du surtout; 3° un homme iss., hab. d'un parti d'azur et de gu., les manches d'arg., coiffé d'un turban du même, tenant deux banderoles aux armes du surtout, flottantes à sen. L.: à dextre d'or et de sa., à sen. de gu. et d'azur.

Becke — *Thorn* (*Prusse*). D'azur à la bande de gu., ch. de trois bes. d'arg., celui du milieu ch. d'un lion de sa. et les deux autres ch. chacun d'une couronne d'or. C.: un demi-vol, aux armes de l'écu.

Becke (von) — *Aut.* (Chevaliers, vers 1850; barons, 25 fév. 1866. M. ét. le 15 janv. 1870.) D'azur à la bande ondée d'arg. Deux cq. cour. C.: 1° un héron cont., entre un vol aux armes de l'écu (sur l'aile dextre la bande est transformée en barre); 2° une grue iss. au nat., entre un vol coupé alt. d'arg. et d'azur. S.: deux léopards lionnés, au nat. D.: NUNQUAM RETRORSUM.

Becke (van der) — *Holl.* D'arg. à trois annelets de gu.

Becke (von der) — *Prusse* (Barons, 26 août 1867.) D'azur à deux huchets de sa., posés en pals, adossés, vir. et eng. d'or. **C.**: cinq pl. d'aut., alt d'azur et d'arg. **L.** d'arg. et d'azur.

Becke (von der) — *Westphalie, Saxe.* D'or à trois fasces ondées d'azur, celle en p. supp. un cygne nageant d'arg. Cq. cour. **C.**: une étoile d'or, entre un vol d'arg.

Becke (von der) — *Bav., Saxe-Cobourg-Gotha* (Ia., 1866; barons, 24 oct. 1820.) D'azur à deux cors-de-chasse de sa., posés en pals, adossés, liés, vir., eng. et pavillonnés d'or. Cq. cour. **C.**: cinq pl. d'aut., alt. d'azur et d'arg. **L.** d'arg. et d'azur.

Becke-Klüchtzner (von der) — *Saxe. Ec.*: aux 1 et 4 d'or à trois fasces ondées d'azur, celle en p. supp. un cygne nageant d'arg. (*von der Becke*); aux 2 et 3 d'azur à une couronne d'or, enflant trois pl. d'aut., une de gu. entre deux d'arg. (*Klüchtzner*). Deux cq. cour. **C.**: 1° une étoile d'arg. entre un vol du même (*von der Becke*); 2° une queue de paon, au nat. (*Klüchtzner*). **L.** d'arg. et de gu.

Beckedorf — *Pom.* (An., 3 nov. 1840.) Parti: au 1 d'azur au senestrochère, arm. d'arg., mouv. du parti, la main de carn. tenant une épée du sec.; au 2 d'arg. à la demi-aigle de sa., bq. et m. d'or, mouv. du parti.

Beckel — *Bâle.* De gu. à une fleur-de-lis d'or, posée au centre de deux annelets concentriques d'arg. **C.**: un buste d'homme, tort. d'or et d'azur, ayant un bec de cigogne d'or, hab. aux armes de l'écu. **L.** d'or et d'azur.

Beckeman — *Hambourg.* D'azur à un vieillard de carn., iss. d'une terrasse de sin., les reins ceints d'une toile d'arg., tenant de sa main dextre une massue, le gros bout en haut, à laquelle est attachée une banderole inscrite des mots SALVUM ME FAC DEUS, passant au-dessus de la tête du vieillard, qui en tient le bout de sa main sen. **C.**: le vieillard iss. avec sa massue et sans banderole; entre deux prob. coupées alt. d'arg. et d'azur, dont il empoigne celle à sen. de sa main sen. **L.** d'arg. et d'azur.

Beckendorf — *Prusse.* D'azur à un renard, au nat., acc. de trois étoiles de .... (abîme.

Beckendorf — *Pom.* De gu. à un écusson d'arg. en

Beckendorff — *Hambourg.* De gu. à une colombe volante d'arg., soutenue d'une bande ondée du même. **C.**: la colombe.

Beckenhofen — *Suisse.* Echiq. d'arg. et de sa. **C.**: deux prob., d'arg. et de sa., supp. ensemble une étoile d'arg.

Beckenhofen — *Suisse.* D'azur à la fasce d'arg., ch. de trois roses de gu. **C.**: un chapeau piramidal de gu., sommé d'un annelet d'arg., et retr. d'arg. à trois roses rangées de gu. **L.** de gu. et d'azur. — *Ou.* Coupé de gu. sur azur; à la fasce d'arg., br. sur le coupé et ch. de trois roses de gu. **C.**: un chapeau piramidal de gu., sommé d'une boule d'arg., retr. d'azur, la fasce de l'écu formant le bord supérieur du retroussé. **L.** d'arg. et de gu.

Beckenstein — *Souabe.* D'arg. au pal d'azur. Cq. cour. **C.**: deux prob. d'arg., ch. chacune d'une fasce d'azur.

Becker — *Amsterdam.* D'or à un aigle de profil de sa., cou., posé sur deux pièces de bois du même, passées en saut. **C.**: une aigle iss. de sa.

Becker — *Gouda, Harlem.* Ec.: aux 1 et 4 d'arg. à un renard de gu., assis sur une terrasse de sin.; aux 2 et 3 d'arg. à trois fleurs-de-lis de gu. Sur le tout d'or au lion de gu.

Becker — *Utrecht.* D'azur à deux flanchis d'arg. en chef et un annelet du même en p.

Becker — *Middelbourg, Amsterdam.* D'arg. au chev. d'azur, ch. de cinq étoiles d'or, et acc. en chef de deux trèfles de sin. et en p. d'une couronne de roses au nat. Brl. d'arg. et d'azur. **C.**: une étoile (8) d'or [V. **Becquer** à *Séville.*]

Becker — *Bois-le-Duc.* D'arg. à trois los. de gu.

Becker — *Flandre* (An., 21 nov. 1626.) D'azur au chev. d'or, ch. de cinq étoiles du champ, et acc. en chef de deux quintefeuilles du sec. et en p. d'une perdrix au nat. Brl. d'or et d'azur. **C.**: cinq pl. d'aut., alt. d'or et d'azur, celle du milieu ch. d'une étoile d'azur. **L.** d'or et d'azur.

Becker — *Dan.* (M. ét.) Parti: au 1 d'or à l'aigle de sa.; au 2 de sa. à l'étoile d'or. **C.**: l'aigle, iss.

Becker — *Cologne.* D'or à la bande de gu., ch. de trois étoiles du champ, et acc. en chef d'un corbeau volant de sa., tenant en son bec une bague d'or. Au peuplier de sin., terrassé du même, br. sur le tout, la troisième étoile de la bande se faisant jour à travers le feuillage. Cq. cour. **C.**: un peuplier de sin., la cime ch. d'une étoile d'or; entre deux prob. de gu. **L.** d'or et de gu.

Becker ou **Becquer** — *Prusse* (An., 18 déc. 1666.) D'or à deux roses de gu., tigées et feuillées de sin., passées en saut. Cq. cour. **C.**: les roses, devant un vol d'or.

Becker — *Halle* (*Saxe*). D'azur à la bande échiq. d'arg. et de sa., acc. de six étoiles d'arg., rangées en orle. Cq. cour. **C.**: une étoile d'arg., entre un vol d'azur. **L.** d'arg. et d'azur.

Becker — *Saxe.* D'or à deux barres d'azur, ch. chacune de deux étoiles du champ. Cq. cour. **C.**: trois pl. d'aut. de sa. **L.** d'or et d'azur [V. **Becker de Lichtenströhm.**]

Becker — *Giessen.* De sa. au bouc ramp. d'arg., accorné d'or. **C.**: le bouc, iss.

Becker (de) — *France.* De gu. au chev. d'azur, acc. en p. d'une tête d'aigle d'or, posée en fasce.

Becker de Beckerfeld — *Silésie.* Coupé d'arg. sur gu.; à trois roses de l'un à l'autre.

Becker-Gotkowski — *Silésie.* D'azur à l'étoile d'arg.; l'écu bordé d'or. Cq. cour. **C.**: un bras, arm. d'arg., tenant une épée du même, garnie d'or; entre un vol de sa.

Becker de Lichtenströhm — *Saxe* (Nob. du St.-Empire, 8 mars 1805.) D'or à deux barres d'azur, ch. chacune de deux étoiles d'arg. Cq. cour. **C.**: une étoile de l'écu, entre un vol d'azur. **L.** d'or et d'azur.

Becker zum Löwenthal — *Palatinat* (Barons, 23 mars 1733.) Ec.: aux 1 et 4 d'azur à trois épis d'or, sur un tertre de trois coupeaux d'arg.; aux 2 et 3 de gu. au lion d'or, soutenu d'une champagne d'arg., le lion du 3 cont. Cq. cour. **C.**: un lion iss. d'or, tenant trois épis du même. **L.** d'arg., d'azur, d'or et de gu.

Becker de Rosenfeld — *Saxe, Silésie* (Nob. du St.-Empire, 26 sept. 1647.) Ec.: aux 1 et 4 d'arg. au lion de gu., cour. d'or; aux 2 et 3 de gu. à la rose d'arg., bout. d'or. Cq. cour. **C.**: le lion, iss., tenant entre ses pattes une rose de l'écu.

Beckere (de) — *P. de Louvain.* D'or à la bande d'azur, ch. de trois bes. du champ.

Beckering ou **Beckeringek** — *Frise, Holl.* D'or à l'arbre de sin., terrassé du même, br. sur une hache d'azur, et accosté de deux chicots au nat., soutenus de la terrasse. **C.**: un bras de carn., tenant une hache d'azur.

Beckers — *Finlande, Livonie* (Nob. de *Suède*, 20 août 1653.) Coupé: au 1 d'azur à deux pattes d'ours de sa., adossées, les ongles en haut; au 2 d'or à trois roses de gu. Cq. cour. **C.**: un bras, arm. au nat., iss. de la couronne, la main de carn. empoignant une faux d'arg., emm. d'or, posée en bande, le fer en bas et à sen.; le tout entre six guidons, trois à dextre et trois à sen., disposés un d'azur entre deux d'or. **L.** d'or, de gu. et d'azur.

Beckers — *Bois-le-Duc.* D'azur à trois poissons nageants d'arg., l'un sur l'autre, la tête de chaque poisson surm. d'une couronne d'or.

Beckers — *Bav., Flandre* (Nob. du St.-Empire, 26 juillet 1717; vicomtes et barons, 19 fév. 1763.) Ec.: aux 1 et 4 d'arg. à une aigle ép. de sa; aux 2 et 3 d'azur à une tour de deux étages d'or. Au peuplier de sin., mouv. de la p. de l'écu, ch. sur la cime d'une étoile d'or et br. sur le parti. **C.**: l'arbre de l'écu, entre un vol d'arg. (*ou* de sa.), chaque aile ch. d'une étoile d'or. **L.** d'or et d'arg. **S.**: deux lions reg. d'or, tenant chacun une bannière d'arg., bordée d'or, ch. de l'arbre de l'écu.

Beckers — *P. de Liége.* D'arg. à la fasce de sa., acc. en chef d'une merlette du même et en p. de trois roses rangées de gu. [V. **Fabry-Beckers.**]

Beckers — *Aut.* D'azur à trois étoiles d'or. **C.**: une étoile d'or.

Beckers — *Bav.* (An., 13 sept. 1739.) D'azur au chev. d'or, acc. en chef de deux étoiles d'arg. et en p. d'une tortue au nat., posée en pal. — (Chevaliers du St.-Empire, 23 janv. 1738.) Ec. en saut.: en chef échiq. d'arg. et d'azur; à dextre d'or à l'aigle cont. de sa.; à sen. de gu. à l'aigle d'arg.; en p. d'azur au bélier d'arg., accorné et onglé d'or, pass. sur un tertre de sin. Au chef de l'écu de sa., ch. d'un lion léopardé d'or. Sur le tout d'azur au chev., acc. en chef de deux étoiles et en p. d'une tortue, posée en pal, ledit chev. surm. d'une fleur-de-lis, le tout d'or. **C.**: 1° une aigle cont. de sa.; **L.** d'or et de sa.; 2° un lion ramp. d'or, entre deux prob. échiq. d'arg. et d'azur; **L.** d'arg. et de gu. — (Barons du St.-Empire, 1 juillet 1742.) Ec. en saut.: en chef échiq. d'arg. et d'azur; à dextre d'or à l'aigle cont. de sa., cour. d'or; à sen. de gu. à l'aigle d'arg.; en p. d'azur au bélier d'arg., pass. sur un tertre de trois coupeaux de sin. Au chef de l'écu de sa., ch. d'un lion léopardé d'or, cour. du même. Sur le tout un écusson timbré d'une couronne à cinq perles, aux armes de *Westerstetten*

qui sont coupé : *a.* parti d'arg. et de gu., *b.* d'azur à une fleur-de-lis d'or ; ledit surtout bordé d'or. Trois cq. cour. **C.** : 1° une aigle cont. de sa., cour. d'or ; **L.** d'or et de sa. ; 2° une fleur-de-lis d'or, entre un vol de gu. et d'arg., les ailes semées de boules de l'un à l'autre, les plumes ext. aussi de l'un à l'autre ; **L.** à dextre d'arg. et d'azur, à sen. d'arg. et de gu. ; 3° un lion ramp. d'or, cour. du même ; entre deux prob. échiq. d'arg. et d'azur ; **I.** d'arg. et de gu.

Beckers (de) — *P. de Liége.* D'azur à une tête de léopard d'or, posée dans le cercle d'un serpent arrondi d'arg., ledit cercle supp. une grue avec sa vigilance d'arg. ; ladite tête de léopard br. sur un rameau d'olivier de sin. en bande et une palme du même en barre, en saut., passés dans le cercle.

Beckers d'Urbach — *Aut.* (Chevaliers, 1747.) De gu. à deux bras, parés d'arg., mouv. des flancs opposés, les mains de carn., les poignets passés en saut. ; au chef d'azur, ch. d'une couronne d'or, entre deux roses d'arg. Deux cq. cour. **C.** : 1° et 2° trois pl. d'aut., une d'azur entre deux d'arg. **L.** : à dextre d'arg. et d'azur, à sen. d'arg. et de gu.

Beckers de Westerstetten — *Bav., Aut.* (Comtes du St.-Empire, 21 sept. 1790.) Ec. en saut. : en chef échiq. d'arg. et d'azur ; à dextre d'arg à l'aigle cont. de sa., cour. d'or ; à sen. de gu. à l'aigle d'arg., cour. d'or ; en p. d'azur au bélier d'arg., sautant sur une colline de sin. Au chef de l'écu de sa., ch. d'un lion léopardé d'or, cour. du même. Sur le tout un écusson cour., aux armes de *Westerstetten*, qui sont coupé : *a.* parti d'arg. et de gu. ; *b.* d'azur à une fleur-de-lis d'or. Trois cq. cour. **C.** : 1° l'aigle du 2 ; 2° une fleur-de-lis d'or, entre un vol ; l'aile dextre de gu., ch. de dix coeurs d'arg., posés 1, 2, 1, 2, 2 et 2, les plumes ext. de cette aile d'arg. ; l'aile sen. pareille à la dextre, mais les émaux en ordre inverse ; 3° un lion d'or, cour. du même, entre deux prob. échiq. d'arg. et d'azur. **S.** : deux panthères reg. d'arg. *Manteau* de gu., frangé d'or, doublé d'herm.

Beckett de Somerby — *Yorkshire* (Baronet, 2 nov. 1813.) De gu. à la fasce d'or semée de mouch. d'herm. de sa., acc. de trois hures de sanglier coupées d'or semées de mouch. de sa. **C.** : une croix pattée au pied fiché de sa., enfoncée dans une hure de sanglier d'or semée de mouch. d'herm. de sa. **D.** : PRODESSE CIVIBUS.

Beckford de Fonthill — *Wiltshire.* Ec. : aux 1 et 4 parti de gu. et d'azur ; au chev. d'arg., br. sur le parti, ch. d'une aigle de sa. et acc. de trois martinets d'or ; le tout renfermé dans une bord. du dernier émail, ch. d'un double trèfleur fleur. et c.-fleur du premier (*Beckford*) ; au 2 de gu. à trois quintefeuilles d'herm. (*Hamilton*) ; au 3 d'arg. à une galère de sa., les voiles ferlées (*Arran*). Deux cq., le 2 cour. **C.** : 1° une tête de héron d'or, ornée d'un collier fleur. et c.-fleur. de gu. et tenant en son bec un poisson d'arg. ; 2° un chêne au nat., traversé d'une scie d'arg., chargée du mot THROUGH, et soutenant un écusson aux armes de *Latimer*, qui sont de gu. à une croix florencée d'or. **D.** : DE DIEU TOUT [Armes de *William B.*, auteur du conte oriental intitulé *Vathek.*]

Beckh — *Bav.* Parti : au 1 de gu. au bouc ramp. et cont. d'arg. ; au 2 d'arg. à la fasce de gu. **C.** : un bouc iss. d'arg.

Beckher de Wallborn — *Aut.* (Barons, 1696.) Ec. : au 1 d'azur à trois étoiles d'or ; au 2 d'or à une aigle de sa., cour. du champ ; au 3 d'or à deux chicots de gu., passés en saut. ; au 4 d'azur à une épée d'arg., garnie d'or, posée en barre, et un drapeau d'arg., ch. de deux fasces de gu., flottant vers sen., la hampe posée en bande, br. sur l'épée. Cq. cour. **C.** : une aigle de sa., bq. et m. d'or, se becquetant la poitrine, ch. sur l'estomac d'un A d'or. **L.** d'or et d'azur.

Beckin — *Allem.* Parti : au 1 de sa. à deux flèches d'or, passées en saut. ; au 2 d'arg. à deux fasces d'azur. Cq. cour. **C.** : un ange iss., posé de front, les mains étendues, tenant de la dextre une palme. **L.** : à dextre d'or et de sa., à sen. d'arg. et d'azur.

Beckingen — *Lorr.* D'arg. à la fasce vivrée de gu., acc. en chef d'un lambel de quatre pendants d'azur.

Becklin — *Biberach* (*Wurt.*) D'or à un crampon de sa., acc. de deux tourt. du même, 1 en chef à sen. et 1 en p. à dextre. **C.** : un homme iss., hab. de sa., coiffé d'un bonnet du même, s'ouvrant la bouche de ses deux mains.

Beckman, v. **Wiardi-Beckman.**

Beckmann — *Prusse.* Coupé : au 1 d'azur au dextrochère, tenant une épée ; au 2 de gu. au pélican avec ses petits dans son aire.

Becks — *Amsterdam.* D'arg. à l'ancre d'azur.

Beckum (van) — *P. d'Overyssel.* D'or au gonfanon de sa., ayant en haut trois annelets d'arg., frangé d'or. **C.** : un coussin arrondi de sa., posé debout, ch. d'une croix d'or et orné à l'entour de franges du même.

Beckwith d'Aldborough — *Yorkshire, Prusse* (Baronet, 15 avril 1681. M. ét. au mois de mai 1743.) D'arg. au chev. de gu., acc. de trois têtes et cols de chevreuil du même. **C.** : une antelope au nat., tenant entre ses dents une branche de sin. **D.** : JOIR EN BIEN

Beckwith de Thurcroft — *Yorkshire.* Les armes précédentes.

Beckx — *Holl.* D'or à deux saumons, passés en saut., et deux autres saumons, br. en pals, le tout d'arg.

Becmeur de Coatridou — *Bret.* D'arg. à sept mâcles de gu., 3, 3 et 1.

Becmeur de Lequeltas — *Bret.* D'arg. au pin arr. de sin.

Becon — *Berry.* De sin. au saut. d'or, cant. de quatre roses d'arg.

Becourt — *France.* Gironné d'arg. et de gu., de seize pièces ; à un écusson d'or, br. en abîme.

Becq (de) — *France.* D'or à deux fasces de sa., acc. de neuf molettes du même.

Becq (de le) — *Flandre.* D'arg. à une hamaide de gu.

Becque (de la) ou **van der Beke** — *P. de Bruges.* De gu. à une fasce ondée d'arg., ch. de deux burèles ondées d'azur ; acc. de trois étoiles d'or.

Becque (de le) — *Tournai.* D'azur à une tête et col de boeuf d'arg.

Becquer — *Séville*, orig. de *Gueldre.* D'azur au chev. d'or, ch. de cinq étoiles du champ, et acc. en chef de deux trèfles d'or et en p. d'une couronne à fleurons du même. **S.** : deux lions, au nat. [V. **Becker** à *Middelburg* et à *Amsterdam*, et **Becker** en *Flandre.*]

Becquer, v. **Becker.**

Becquerer, v. **Bequerer.**

Becquet — *Lorr.* (An., 15 fév. 1589.) D'azur au chev. d'or, acc. en chef de deux pattes d'aigle du même, posées en fasces, les ongles affr., et en p. de trois quintefeuilles d'arg., 2 et 1.

Becquet — *Ile-de-Fr.* D'azur à la fasce, acc. en chef d'un mouton et en p. d'une quintefeuille, le tout d'or.

Becquet [Bechet] du Bletz — *Art.* De sa. à la fasce d'or, acc. de douze croisettes potencées d'arg., 3, 3, 3 et 3, ch. d'un croiss. de gu. et acc. de trois têtes d'aigle du même, 2 en chef entre les six premières croisettes, et 1 en p.

Becquet de Cocove — *Art.* De sa. au lion d'arg.

Becquet de Megille — *Fl. fr., Art.* D'arg. à une croisette au pied fiché de sa., acc. de trois corneilles du même, bq. et m. de gu.

Becquet (du) du Meslé — *Norm.* (An., 1511. D'azur à trois tours d'or, fendues et brisées à dextre.

Becquey — *France.* De gu. à deux épées d'arg., garnies d'or, passées en saut., acc. en chef d'une étoile d'or, en flancs de deux trèfles d'arg., et en p. d'un croiss. du même. **S.** : deux lévriers, au nat.

Becsits — *Serbie.* D'or à l'aigle ép. de sa., bq. et m. de gu., chaque tête cour. d'or, portant sur son estomac un écusson d'arg. ch. d'une croix de gu. à laquelle manque le bras supérieur, cette demi-croix surmontée d'une étoile d'or. Cq. cour. **C.** : trois pl. d'aut., une de gu. entre deux d'arg. **L.** d'arg. et de gu.

Bective (Comte **de**), v. **Taylour** marquis **de Headfort.**

Bectoz — *Dauphiné.* D'azur ; au chef d'arg., ch. de trois têtes d'aigle de sa., languées de gu. **D.** : PLAISIR ET LOS.

Béca de Haucourt — *Norm., Champ.* D'arg. à trois corbeaux de sa.

Béca de Tavernier — *Paris, Prusse* (An., 1668.) D'or à la bande de gu., ch. d'un cimeterre d'arg., garni d'or, et acc. de deux têtes de More [Armes du célèbre voyageur, *Jean Baptiste Tavernier.*]

Becuil — *Italie.* D'azur au chev. d'or ; à deux lions du même, adossés et contre-iss. des flancs du chev.

Becx — *Flandre.* De gu. à la bande d'arg., ch. de trois merlettes de sa.

Becx — *Flandre.* D'arg. à la bande d'azur.

Becx — *Flandre.* D'or à la croix engr. de gu.

Becx — *Zél.* (M. ét.) Les armes de **Beck**, baronet anglais.

Becx, v. **Bex.**

Beczwarzowsky — *Prusse* (An., 6 sept. 1851.) De gu. à un chevalier, arm. de toutes pièces d'arg., brandissant une épée, monté sur un cheval galopant de sa. ; le tout acc. en p. d'une étoile d'arg.

Bedau, Bedow ou **Bidow** — *Silésie.* D'arg. à un tertre de trois coupeaux d'or, sommé de trois pennons coupés de gu. sur or, les lances d'or. **C.** : les lances avec leurs pennons. **L.** d'or et de gu.

Bedaut — *Lorr.* (An., 2 juillet 1628.) Ec. en saut. d'azur et de gu.; au lion d'or, br. sur l'écartelé; à la fasce d'azur, ch. d'une rose d'or entre deux étoiles d'arg., br. sur le tout. **C.:** un lion iss. d'or, tenant une palme de sin.

Bedbur — *Souabe.* De gu. semé de bill. couchées d'arg.; au lion du même, br. sur le tout.

Beddevole [anciennement **Bentivoglio**] — *Genève. Ec.:* aux 1 et 4 d'or à l'aigle de sa.; aux 2 et 3 tranché-émanché d'or sur gu.

Bedeau — *Bret.* (An., 1613.) D'azur au chev. d'or, acc. de trois merlettes d'arg., rangées en chef, celle du milieu cour. d'or, et d'une massue du sec. en p.

Bedée de Lanneau — *Bret.* D'arg. à trois rencontres de cerf de gu.

Bedekovich de Komor — *Croatie* (Barons, 1822. M. ét. le 9 août 1875.) De gu. à la moitié supérieure d'une rose d'or, mouv. d'un tertre de sin.; le tout surm. d'un sénestrochère, arm. d'arg., la main de carn. tenant un cimeterre d'arg., garni d'or, le coude appuyé sur la rose.

Bédel — *Norm.* D'azur au chev. d'arg., ch. de trois tourt. de sa. et acc. de trois glands d'or.

Bédel de Brandicoët — *Bret.* De gu. au saut. d'arg.

Bédel du Puy — *Bret.* D'or à un seau de gu.

Bedell de Hamerton — *Huntingdonshire* (Baronet, 3 juin 1622. M. ét. en 1663.) De gu. au chev. engr. d'arg., acc. de trois coquilles du même. **C.:** une tête de cerf d'or, ramée d'azur, iss. d'une couronne de palissades d'or.

Bedeus barons **de Scharberg** — *Aut.* (Barons, 30 fév. 1854.) D'azur à un tronc d'arbre, au nat., terrassé de sin., poussant une branche du même supp. une colombe d'arg. tenant en son bec un rameau d'olivier de sin. Trois cq cour. **C.:** 1° un vol cont. d'azur, ch. d'une étoile d'arg.; 2° les meubles de l'écu; 3° un vol à l'antique d'azur, ch. d'une étoile d'arg. **L.** d'arg. et d'azur. **S.:** deux dragons d'or, ailés d'azur, lamp. de gu. **D.:** FIDE ET CONSTANTIA.

Bedey — *Norm.* D'azur à trois los. d'arg.; au chef de gu., ch. de trois roses du sec.

Bedford (Ducs et barons), v. **Nevill, Russell** et **Tudor** — ducs **de Bedford, et Beauchampe** baron **de Bedford.**

Bedingfeld d'Oxburgh — *Norfolk* (Baronet, 2 janv. 1660—61.) D'herm. à l'aigle de gu. **C.:** l'aigle, iss. **D.:** DESPICIO TERRENA, SOLEM CONTEMPLOR [V. **Paston-Bedingfeld.**]

Bedissière (Comtes **de la**), v. **Curée** comtes **de la Bedissière.**

Bedolato — *Venise.* D'or à la bande d'azur, acc. de deux monts de trois coupeaux du même.

Bédorède — *Gasc., Pic.* D'arg. au lion de gu.

Bedos — *Lang.* (An., 1615.) D'or au chien de sa., rongeant un os du même; au chef enté d'azur, ch. d'un croiss. d'arg. entre deux étoiles d'or.

Bedos — *France.* D'azur à la bande de gu., acc. en chef d'un lion d'or et en p. d'une épée d'arg., en pal.

Bedos-de Celles-Salelles — *Lang.* De gu. à trois croiss. d'arg., 2 et 1, surm. de trois étoiles rangées d'or; à huit coquilles du sec., rangées en orle. **S.:** deux lions d'or.

Bedouze du Cros — *Lang.* D'or au sanglier pass. de sa., défendu d'arg.

Bédoyère (de la) — *Bret.* D'azur à six bill. vidées d'arg. [Comp. **Huchet de la Bédoyère.**]

Bedulio (Comtes) — *Mantoue, Milan.* Ec.: aux 1 et 4 d'or à l'aigle de sa.; aux 2 et 3 d'arg. à un arbuste de sin., terrassé du même. Cq. cour. **C.:** l'aigle, iss. **L.:** à dextre d'or et de sa., à sen. d'arg. et de sin.

Beeck (van) — *Holl.* D'azur à l'aigle d'arg.

Beeck (van) — *Holl.* De sin. à la fasce d'herm. (*Arm. v. G.*)

Beeck (van) — *Holl.* D'arg. à trois chev. de sa. (*Arm. v. G.*)

Beeck (van) — *Amsterdam, Gueldre.* Ec.: aux 1 et 4 d'arg. à quatre fasces de sa.; aux 2 et 3 d'arg. à une demi-roue de gu., mouv. du parti. **C.:** un demi-roue de gu., défaillante à sen.; entre un vol d'arg. et de sa.

Beeck (van) — *P. d'Utrecht.* D'or à trois têtes de chien braque de sa., languées de gu. [V. **van Beeck-Calkoen.**]

Beeck (van) ou **van Beecke** — *Brab. sept.* De sa. à trois tierces d'or; au chef du même, ch. d'un lion iss. de gu.

Beeck (van de) — *P. d'Utrecht.* D'arg. à six fleurs-de-lis de gu.

Beeck (van der) — *Holl.* De gu. au chev. d'arg., ch. d'un croiss. tourné de sa. et de deux étoiles du même; le chev. acc. de trois soucis d'or, tigés de sin.

Beeck (van der) — *P. d'Overyssel.* D'azur au faucon ess. d'or, m. de gu. **C.:** le faucon, entre un vol d'azur.

Beeck (von der) — *Allem.* Fascé d'arg. et d'azur, de huit pièces; au lion de gu., cour. d'or, br. sur le tout. **C.:** le lion iss., tenant une bannière.

Beeck (Barons von der) — *Aut.* Ec.: aux 1 et 4 d'or à l'aigle de sa., cour. du champ, celle du 1 cont.; aux 2 et 3 de gu. au lion d'or, cour. du même, celui du 3 cont. Sur le tout un écusson d'arg., cour. d'or, ch. de trois fasces de gu. Trois cq. cour. **C.:** 1° le lion du 3, iss., tenant trois bannières d'or ch. chacune de deux fasces de sa.; 2° l'aigle du 1, ch. du surtout; 3° un homme iss., posé de profil, hab. de gu., coiffé d'un bonnet d'arg., tenant de chaque main une banderole d'arg. ch. d'une fasce de gu., surm. d'un croiss. d'arg., les lances d'or, arm. d'azur. **L.:** à dextre d'or et de sa., à sen. d'arg. et de gu.

Beeck-Calkoen (van) — *Utrecht.* Ec.: aux 1 et 4 coupé: *a.* d'or au coq d'Inde de sa., barbé de gu.; *b.* d'azur au compas d'or, ouvert en chevron, acc. de trois étoiles d'arg. (*Calkoen*); aux 2 et 3 d'or à trois têtes de chien braque de sa., languées de gu. (*van Beeck*). **C.:** le coq d'Inde du 1. **L.** d'or et d'azur.

Beeckerken (van) — *Flandre.* D'azur au croiss. d'or, acc. de trois étoiles (8) du même. **C.:** une étoile de l'écu.

Beeckesteyn (van), v. **Beekestein.**

Beeckman — *Middelbourg.* D'azur à la barre ondée d'arg., acc. de deux roses d'or. Cq. cour. **C.:** un sauvage iss. de carn., tenant une massue au nat., posée sur son épaule; entre deux prob., coupées alt. de sa. et d'or. **L.** d'arg. et d'azur.

Beeckman — *Brab.* (Chevaliers du St.-Empire, 17 déc. 1714.) De gu. à la fasce ondée d'arg., acc. de trois roses du même, bout. d'or, cour. du même. **C.:** trois roses mal-ordonnées d'arg., tigées et feuillées de sin., sommées chacune d'une couronne d'or.

Beeckman (Barons) — *Hainaut.* Les armes de *Beeckman de Libersart*, le cq. cour. **L.** d'or et de gu.

Beeckman — *Holl., Angl.* De gu. au griffon d'or, supp. de ses pattes un casque d'azur.

Beeckman de Libersart — *Hainaut, Brab.* (Barons, 20 mars 1789. M. ét. le 8 oct. 1834.) De gu. à la fasce ondée d'arg., acc. de trois roses du même, bout. d'or, cour. du même. **C.:** un sauvage iss. de carn., ceint et cour. de lierre, levant de sa main dextre une massue et tenant de sa sen. un bouclier d'arg. bordé d'or et ch. d'une aigle de sa. cour. d'or, surch. de la lettre F aussi d'or. **L.** d'arg. et de gu. **T.:** deux sauvages de carn., ceints et cour. de lierre, arm. de massues.

Beeckman de Schore — *Brab.* (Barons, 8 mai 1774.) Les armes de **Beeckman de Vleusart.**

Beeckman de Vleusart — *Brab.* (Barons, 20 mars 1789; rec. du titre de baron, 10 déc. 1822 et 14 juillet 1842.) Ec.: aux 1 et 4 de gu. à la fasce ondée d'arg., acc. de trois roses du même, bout. d'or, cour. du même (*Beeckman*); aux 2 et 3 d'azur à trois feuilles de chêne d'or, les tiges en haut (*van der Meere*). Le **C.** et les **T.** de *Beeckman de Libersart.* **D.:** SOLA VIRTUS.

Beeckmans, v. **Beekman.**

Beefland, v. **van Bevelant.**

Beeftingh (van) — *Rotterdam.* De sa. à la licorne ramp. d'arg., accornée et onglée d'or. **C.:** une tête et col de licorne d'arg., accornée d'or.

Beek (van) — *Gueldre.* D'arg. à la fleur-de-lis de sa., acc. de trois fagots du même.

Beekerke ou **Biggenkerke (van)** — *Zél.* De gu. à six fleurs-de-lis d'arg. **C.:** trois pl. d'aut. d'arg.

Beekestein ou **Beeckesteyn (van)** — *Holl.* D'azur à la fasce ondée d'arg., acc. de trois étoiles d'or. **C.:** une étoile d'or, entre un vol d'azur et d'or.

Beekhen — *Aut.* Ec.: aux 1 et 4 de gu. à une grue ess., celle du 1 cont.; au 2 de gu. à la fasce d'arg., ch. d'une cloche; au 3 d'azur à trois roses mal-ordonnées. **C.:** la grue du 4, entre un vol.

Beekman — *Holl.* D'arg. à la fasce de gu., acc. de trois merlettes du même. **C.:** une merlette de gu., entre un vol d'arg.

Beekman — *Nimègue, la Haye.* D'azur à la bande ondée d'arg., acc. de deux roses d'or. **C.:** une rose d'or, entre un vol coupé d'or sur d'azur.

Beekman-Finlay — *New-York.* D'arg. au chev. de gu., acc. de trois quintefeuilles du même, bout. d'or. **C.:** un porc pass. d'arg.

Beelaerts de Blokland — *Holl.* (An., 15 avril 1815, 20 fév. 1816 et 23 oct. 1817.) D'arg. à trois fleurs de néflier de gu., bout. d'or, barbées de sin. Cq. cour. **C.:** une tête et col de coq au nat., crêtée et barbée de gu. **S.:** à dextre un coq au nat., crêté et barbé de gu.; à sen. un griffon d'or, arm. et lamp. de gu.

Beeldemaker — *Rotterdam.* Parti: au 1 d'arg. au

Digitized by Google

sauvage de carn., ceint et cour. de lierre, posé de front, tenant une massue posée en pied; au 2 coupé: *a.* d'azur au cygne démembré d'arg.; *b.* de gu. à un fer de flèche d'arg., le pied en forme de cornière carrée.

Beeldsnijder — *Utrecht* (An., 4 mai 1822.) D'arg. à la bande de sa., ch. de trois étoiles d'or. **C.**: une étoile d'or, entre un vol du même. **L.** d'arg. et de sa. [V. **Schlosser-Beeldsnijder.**]

Beelen — *P. de Liége.* D'arg. au rencontre de buffle de sa., accorné et bouclé d'or, acc. de trois oiseaux du sec., perchés sur les cornes et sur le crâne.

Beeleu-Bertolff — *Bruxelles* (Barons, 2 août 1773.) Coupé: au 1 d'arg. au rencontre de buffle de sa., accorné et bouclé d'or, surm. de trois cornettes du sec. (*Beelen*); au 2 de sa. à la roue d'or, accostée de deux bill. couchées du même, posées celle à dextre en barre et celle à sen en bande. **S.**: deux léopards lionnés d'or, arm. et lamp. de gu.

Beels — *Amsterdam.* Ec.: au 1 d'azur au lion d'arg., accosté de huit bill. d'or, rangées en deux pals; aux 2 et 3 d'arg. à quatre fasces alésées de gu.; au 4 de sa. au coeur d'arg., enflammé d'or.

Beels — *la Haye.* Ec.: au 1 d'arg. à une montagne de trois coupeaux de sin., mouv. de la p., acc. de trois corbeaux de sa., bq. de gu., mal-ordonnés et posés sur les coupeaux; au 2 d'azur à trois canards d'arg., bq. de gu., volants en fasces, l'un à dextre, les deux autres à sen.; au 3 d'or au coeur de gu., surm. d'un trèfle de sin.; au 4 de gu. à trois fers-de-moulin d'arg. **D.**: FUGIMUS TEMPESTATES.

Beelt — *Amsterdam, Harlem* (M. ét.) De gu. à un buste d'homme sculpté d'arg., posé de face sur un piédestal du même. **C.**: le buste.

Beem (de) — *Holl.* D'or à une palme de sin., posée en pal.

Beem (van) — *Holl.* D'arg. à un carreau d'or, ch. d'une fleur-de-lis d'arg. et acc. de trois roses de gu.

Been — *Dan.* (M. ét.) D'azur à une jambe, coupée à la cuisse, arm. d'arg., lisérée et éperonnée d'or. **C.**: un bras, arm. d'arg., la main de carn.

Been (de) — *Rotterdam.* D'arg. à trois branches de sin., feuillées chacune de trois pièces.

Been (van) — *Flandre.* D'or à la fasce de sa., ch de trois bes. d'arg.

Beenfeld — *Dan.* (An., 5 oct. 1759.) De gu. à l'épée d'arg., accolée d'un serpent d'azur, cour. d'or. **C.**: un serpent d'azur, cour. d'or, noué en double saut.

Beens — *Holl.* De gu. au saut. d'or.

Beens — *Holl.* D'arg. à une tête et col de boeuf de gu.

Beens — *Breda.* D'or à trois grenades de sa., posées 2 et 1, allumées en trois endroits, aux flancs et en bas; le tout acc. en chef d'une vertenelle de sa., posée en fasce.

Beensman — *Dan.* (M. ét.) D'azur à une jambe d'or, coupée à la cuisse, acc. en chef de deux étoiles du sec.

Beenwaaben — *Dan.* D'azur à une jambe, arm. d'arg., coupée à la cuisse. **C.**: la jambe.

Beer — *Lubeck.* D'or à l'ours ramp. d'arg. **C.**: l'ours, iss. **L.** d'or et d'arg.

Beer — *Bav.* (An., 29 mars 1774.) Ec.: aux 1 et 4 d'arg. à deux chev. d'azur; aux 2 et 3 d'or à l'ours ramp. de sa., tenant de sa patte sen. trois épis d'arg. Deux cq. cour. **C.**: 1° un lion iss. et cont. d'arg., cour. d'or; **I.** d'arg. et d'azur; 2° l'ours, iss.; **I.** d'or et de sa.

Beer — *Nuremberg.* D'or à l'ours naiss. de sa., mouv. d'un mont de sin. et supp. de ses pattes une coupe au nat. **C.**: l'ours, iss. **L.** d'or et de sin.

Beer — *Styrie.* Coupé: au 1 d'or à l'ours pass. de sa.; au 2 fascé de gu. et d'arg., de quatre pièces. Cq. cour. **C.**: un ours iss. de sa. **L.**: à dextre d'or et de sa., à sen. d'arg. et de gu.

Beer — *Allem.* Ec.: aux 1 et 4 d'or à l'ours naiss. de sa., celui du 1 cont.; aux 2 et 3 de gu. au chev. d'arg. Cq. cour. **C.**: un ours, au nat., assis de front, tenant de sa patte dextre un cimeterre et de sa sen. une banderole de gu.

Beer — *Allem.* Coupé: au 1 d'or à l'aigle ép. naiss. de sa, mouv. du coupé; au 2 d'arg. au chev. d'or, acc. de trois roses de gu. Cq. cour. **C.**: un lion iss. d'or, tenant une tige de sin., fleurie de trois roses de gu.

Beer — *Russie* (An., 10 déc. 1787.) De gu. à une bande de ...., ch. de trois groseilliers.

Beer (de) — *P. d'Utrecht, Holl.* D'or au saut. de sa., acc. en chef d'une fleur-de-lis de gu. **C.**: un ours iss. de sa., coll. et bouclé d'or. **L.** d'or et de sa.

Beer (de) — *P. d'Utrecht.* D'arg. à l'ours de sa., coll. et bouclé d'or, ramp. en bande contre une terrasse de sin., également posée en bande. (gu.

Beer (de) — *Gand.* D'azur à l'ours pass. d'or, coll. de

Beer (den) — *Schiedam.* Coupé: au 1 parti: *a.* d'or à trois meriettes de sa., 2 et 1; *b.* coupé d'or sur sa., au saut. échiq. d'arg. et de gu., br. sur ce coupé; au 2 d'or à l'ours pass. au nat. Cq. cour. **C.**: l'ours, iss., entre un vol de sa. et d'or. **L.** d'or et de sa.

Beer de Beeran — *Bohème.* Parti: au 1 d'azur à la fleur-de-lis d'or; au 2 d'or à l'ours ramp. de sa. Cq. cour. **C.**: l'ours, iss., entre deux prob., celle à dextre coupée d'azur sur or, ornée dans son embouchure d'une fleur-de-lis d'or, et celle à sen. coupée d'or sur sa., ornée dans son embouchure d'une fleur-de-lis d'azur. **L.**: à dextre d'or et de sa., à sen. d'or et d'azur.

Beer de Bernberg — *Silésie* (Nob. du St.-Empire, 13 juillet 1666.) Ec: aux 1 et 4 d'azur à une montagne de sin., mouv. d'en bas; aux 2 et 3 de gu. à un ours ramp. au nat., cour. d'or. Sur le tout parti: *a.* d'arg. à une demi-aigle de sa., bq., m. et cour. d'or, mouv. du parti; *b.* d'or à un senestrochère, arm. de sa., mouv. du flanc, la main de carn. tenant une épée d'arg., garnie d'or. Cq. cour. **C.**: un ours iss., au nat., tenant une épée d'arg., garnie d'or. **L.**: à dextre d'arg. et de gu., à sen. d'or et d'azur.

Beer (de) baron **de Meulebeke** — *Bruges, Gand* (Baron, 13 août 1655. M. ét.) D'or à l'ours pass. de sa., emmuselé et lié de gu. **C.**: l'ours, iss., entre un vol à l'antique, coupé alt. d'or et de sa.

Beer-Poortugael (den) — *Holl.* Parti: au 1 coupé: au 1 parti: *a.* d'or à trois meriettes de sa., 2 et 1; *b.* coupé d'or sur sa., au saut. échiq. d'arg. et de gu., br. sur le coupé; au 2 d'or a l'ours pass. de sa. (*den Beer*); au II. d'or à l'aigle de sa. (*Poortugael*). Cq. cour. **C.**: un ours iss. de sa., entre un vol de sa. et d'or. **L.** d'or et de sa. **S.**: deux lions reg. d'or.

Beer de Trappach — *Bav.* (An., 9 déc. 1829.) D'azur au chev. d'arg., acc. en p. d'une fleur-de-lis du même. Cq. cour. **C.**: la fleur-de-lis, entre un vol coupé alt. d'azur et d'arg.

Beerblock — *Bruges.* D'arg. à une étoile de sa., acc. de trois tourt. de gu.

Beerburg (Edle von), v. **Bürgermeister** Edle von Beerburg.

Beere — *Flandre.* D'or à trois ours pass. de sa.

Beere — *P. d'Overyssel.* D'or au saut. de gu

Beeren — *Prusse.* D'azur au cygne d'arg., le vol levé. Cq. cour. **C.**: une femme iss., cour. et chevelée d'or, hab. d'azur, tenant de sa main sen. un sceptre d'or et jetant de sa main dextre des groseilles d'or, qui, en partie, tombent dans le champ de l'écu, à dextre.

Beeren dit Geist — *Prusse.* Coupé: au 1 d'or à trois crocs de sa., le crochet en haut, les deux du chef adossés; au 2 d'azur au cygne d'arg., bq. de gu., m. de sa., du bec duquel sortent des graines d'or; posé sur un tertre de sin., le vol levé. L'écu bordé d'or. Deux cq. cour. **C.**: 1° une queue de paon au nat.; **I.** d'or et de sa.; 2° une femme iss., hab. d'azur, cour. d'or, les cheveux épars, semant des graines d'or de la main dextre et tenant de la sen. un sceptre fleurdelisé d'arg.; **I.** d'arg. et d'azur. **S.**: à dextre un bouc au nat., coll. d'or; à sen. le cygne.

Beerenberg — *Holl.* D'or à un ours ramp. de sa., soutenu d'un tertre de sin. et tenant une branche du même.

Beerenbroek — *Ruremonde.* Coupé: au 1 parti: *a.* d'azur a trois étoiles d'arg.; *b.* d'arg. à trois cors-de-chasse d'azur, liés de gu.; au 2 d'or à un ours pass. de sa.

Beerenbroek — *Limb.* (An., 26 avril 1785.) D'arg. à trois cors-de-chasse d'azur, liés de gu. **C.**: un cor-de-chasse de l'écu.

Beerendrecht, v. **Barendrecht.**

Beerfal — *Souabe.* D'or à trois crocs de sa., posés en fasces, l'un sur l'autre. **C.**: une aigle de profil de sa., le vol levé.

Beerfelde — *Brandebourg.* Parti d'arg. et d'azur; à deux étoiles de l'un à l'autre. Cq. cour. **C.**: une patte d'ours de sa., en pal (*ou* une flamme d'or), entre deux prob. d'arg. et d'azur, ornées chacune dans son embouchure de trois étoiles de l'un à l'autre.

Beeringen, v. **Berinx.**

Beerli — *Winterthur* (*Zurich*). D'arg. à une grappe de raisins d'azur, pamprée de deux pièces de sin., la queue en haut, acc. en chef de deux étoiles d'or. **C.**: la grappe de raisins. **L.** d'arg. et d'azur.

Beerman — *Brab.* De sin.; au chef d'arg., ch. de trois pals de gu.

Beermeter — *Franconie.* De gu. à un homme pass. de carn., cour. de feuillage, la main dextre étendue, tenant de sa sen. une branche d'arbre de sin. **C.**: l'homme, iss. **L.** d'or et de gu.

Beern — *Prusse.* D'azur au croiss. d'arg., supp. trois branches d'arbre de sin.

Beernberg, v. **Beer de Bernberg.**

Beernem (van) — *Flandre.* (D'azur à trois porcs

d'or; au chef du même, ch. de trois pals de gu. — *Ou :* D'arg. semé de fleurs-de-lis d'azur; au chef d'or, ch. de trois pals de gu.

Beeralaeck — *Holl.* D'arg. à l'ours ramp. de sa., emmuselé et bouclé d'or, supp. de chaque patte une boule aussi d'or.

Beerse (van) — *Bois-le-Duc.* D'arg. à la fasce bret. et c.-bret. de gu., acc. en chef à dextre d'un coeur du même.

Beerse (van) — *Bois-le-Duc.* De gu. à dix croisettes d'arg. et une étoile d'or, posées 4 et 3 croisettes, l'étoile, et 3 croisettes rangées.

Beerst (van) — *Bruges.* D'azur à trois chev. d'or; au canton d'arg.

Beerswyck (van) — *Malines.* D'or à deux fasces de gu. **C.** un buste d'homme, hab. aux armes de l'écu, coiffé d'un chapeau d'or.

Beert (van) — *Bruxelles.* De vair; au chef de gu., ch. à dextre d'un écusson aux armes de *Redinghen*, qui est d'arg. à la fasce de gu., acc. en chef d'un lion issant de sa., arm. et lamp. de gu., mouv. de la fasce.

Beerthem (van) — *Brab.* De gu. au saut. engr. d'arg., cant. de quatre bill. d'or.

Beerthem (van) — *Brab.* De sin. à trois lions d'arg., au fr.-q. d'*Uterlimmighe*, qui est d'or à trois pals d'azur et au chef de gu.

Beerthem (van) — *Bruxelles.* Ec.: aux 1 et 4 de sa. à cinq palissades d'arg., en forme de fusées accolées en fasce, réunies au moyen d'une burèle alésée et clouée du sec.; aux 2 et 3 d'arg. à trois renards pass. de gu., l'un sur l'autre [Quelquefois pour surtout un écusson de sa. ch. d'une tour d'or.]

Beervelt (van) — *Brab.* D'arg. à trois fasces de gu.

Beerze (van) — *Holl.* D'or à deux fasces d'azur.

Beesd (van) — *P. d'Utrecht.* De gu. à trois pals de vair; au chef d'or, ch. d'une fleur-de-lis de sa. Quelquefois augmenté d'un fr.-q. d'arg. à trois têtes de lion de gu., lamp. et cour. d'azur, qui est de *Varick*. **C.** un panache de plumes de coq de sa.

Beesd (van) de Renoy — *Gueldre.* De gu. à trois pals de vair; au chef d'or, ch. d'une fleur-de-lis d'azur. Brl. d'azur et d'or. **C.** la fleur-de-lis, entre deux crémaillères de sa., posées en chev. renv., les côtés dentelés.

Beesde (van) ou van Beest — *Gueldre, Bois-le-Duc.* D'arg. à trois fasces de sa.

Beess — *Moravie* (Barons, 6 nov. 1741.) De gu. au chicot d'arg., posé en bande, feuillé de deux pièces du même, l'une en haut à dextre, l'autre en bas à sen. **C.**: 1° une tête et col d'aigle cont. de sa., bq., languée et cour. d'or; 2° un panache de plumes de héron de sa. **T.**: deux sauvages de carn., ceints et cour. de lierre, arm. de massues.

Beess (von) und Chrostin — *Moravie* (Barons, 17 oct. 1566; comtes, 19 oct. 1721.) Parti: au 1 de gu. au chicot d'arg., posé en bande, feuillé de deux pièces du même, l'une en haut à dextre, l'autre en bas à sen.; au 2 d'arg. au lion de gu., cour d'or. Cq. cour. **C.**: trois plumes de paon, au nat.

Beess (von) und Chrostin — *Moravie* (Barons, 16 mai 1705.) De gu. au chicot d'arg., posé en bande, feuillé de deux pièces du même, l'une en haut à dextre, l'autre en bas à sen. Cq. cour. **C.**: un panache de plumes de coq de sa.

Beest (van) — *Dordrecht.* D'arg. à dix los. de gu. **C.**: une tête et col d'aigle, au nat.

Beest (van), v. **van Beesde.**

Beesten — *P. d'Osnabruck.* D'or au chev. de gu.; le champ au-dessous du chev. rempli d'un fretté de quatre pièces du sec. Cq. cour. **C.**: un chev. de gu., posé entre un vol d'or, de telle manière de que la jambe dextre du chev. couvre l'aile dextre, et que l'aile sen. couvre la jambe sen. du chev.

Beete — *Holl.* De gu. à la bande d'arg., acc. de six fleurs-de-lis du même, rangées en orle. **C.**: une fleur-de-lis d'arg., entre un vol de gu. et d'arg.

Beete — *Holl.* Parti: au 1 de sa. à trois los. d'arg.; au 2 coupé: *a.* d'azur à deux bourdons de pélerin d'or, passés en saut., surm. d'une hure de sanglier d'arg.; *b.* de gu. à trois couronnes d'or.

Beete — *P. d'Utrecht.* D'arg. à trois fleurs-de-lis de sa. Cq. cour. **C.**: un buste de More, posé de profil, hab. d'arg.

Beever de Bethel — *Norfolk* (Baronet, 23 janv. 1781.) Parti d'or et d'arg.; au chef deaché de sa., ch. de trois hures ramp. du premier. **C.**: un castor pass., au nat. **D.**: SUAVITER IN MODO, FORTITER IN RE.

Beffa (Comtes) — *Mantoue.* Coupé: au 1 d'azur au lion naiss. d'arg., mouv. du coupé; au 2 échiq. d'or et d'arg. de trois tires. Au chef de l'écu d'arg. à l'aigle de sa.

Beffroy — *Champ.* De sa. au lion d'arg., arm. et lamp. de gu. **T.**: deux sauvages.

Beffens dit van der Hem — *Holl.* Coupé: au 1 d'azur à un oiseau d'or, le vol levé; au 2 d'arg. à trois barres d'azur. **C.**: l'oiseau.

Befort — *Allem.* D'arg. au croiss. d'or.

Bega — *Esp.* D'arg. à l'arbre de sin., accosté de deux lions affr. de gu.; le tout soutenu d'une terrasse du sec.

Bégalgnon — *Bret.* D'arg. fretté de gu.

Bégasson — *Bret.* D'arg. à une bécasse de gu.

Bégasseux (le) — *Bret.* D'azur à trois têtes de bécasses d'or.

Begat (le) — *Champ.* De sa. à la croix engr. d'arg., cant. aux 1 et 4 d'une étoile du même.

Begat (le) de Chalette — *Champ.* D'arg. à la croix denchée de sa., ch. d'une étoile du champ.

Bégaud — *Bret.* D'arg. à deux perroquets adossés de sin., bq. et m. de gu., acc. en chef d'une quintefeuille d'azur et en p. de trois croiss. du même.

Bégault — *Poitou.* De gu. à six fleurs-de-lis d'or, rangées en deux pals; au fr.-q. de sa., ch. d'un lion d'or, lamp. et cour. de gu.

Begeon — *Saintonge.* D'arg. à la fasce engr. de gu., acc. de trois étoiles du même.

Beger — *Dan.* (M. ét.) D'arg. à deux fasces échiq. d'or et d'azur. **C.**: deux prob., coupées alt. d'azur et de sa.

Beger — *Dan.* (M. ét.) D'azur à trois gobelets d'arg. **C.**: les gobelets, rangés en fasce.

Beger — *Dan.* (M. ét.) D'azur à une licorne assise d'arg. **C.**: une licorne arrêtée d'arg.

Beger de Bleyberg — *Strasbourg.* Palé d'arg. et d'azur, de quatre pièces; à la fasce vivrée de gu., br. sur le tout. **C.**: une tête et col de chien braque d'arg., coll. et languée de gu.; entre deux bannières aux armes de l'écu. **L.** d'arg. et d'azur.

Beget de Flachat — *Lang., Forez.* D'or au chien ramp. de gu., coll. d'azur. — *Ou :* D'azur au dauphin d'arg., acc. de trois étoiles du même.

Begg d'Albansberg — *Tirol, Hongrie* (An., 19 nov. 1819.) De gu. à un mont de sin., sommé d'un bras arm., posé sur le coude, tenant une épée. **C.**: le bras, entre deux pl. d'aut., d'arg. et de gu. **L.** d'arg. et de gu.

Beggenhoven ou **Beghenhove** — *Zurich.* Echiq. d'arg. et de sa. **C.**: un chapeau piramidal aux armes de l'écu, sommé d'un panache de plumes de coq de sa.

Beggerow — *Prusse* (Ren. de la nob. du St.-Empire, 3 juin 1728; an. en *Prusse*, 2 fév. 1768.) De gu. au lion d'or, lamp. de gu., supp. de sa patte dextre un lionceau couché d'or. **C.**: le lion de l'écu, iss. **L.** d'or et d'azur (*ou* de gu.)

Begghe (le) — *Brab.* De gu. à trois fers de lance d'arg. **D.**: JUSQUES AU SANG.

Béghin — *Tournai.* D'arg. à la croix de gu., cant. au 1 d'une meriette du même.

Beglami — *Milan.* De gu. à trois bandes bret. d'or.

Begna — *Dalmatie* (Rec. de nob., 20 oct 1822.) D'or à une panthère ramp. au nat. Cq. cour. **C.**: une étoile (8) d'or. **L.** d'or et de sa.

Begna de Possedaria — *Dalmatie* (Rec. de nob., 27 oct. 1822.) Les armes de *Possedaria* qui sont éc.: au 1 de gu. à une couronne à l'antique d'or, posée sur une terrasse de sin., entre deux griffons affr. d'arg., tenant ensemble de leurs becs une couronne de feuillage de sin. et acc. en chef à dextre d'un croiss. cont. d'arg. et à sen. d'une étoile d'or; aux 2 et 3 d'arg. à deux demi-vols adossés de sa., reliés par une baguette d'or, posée en fasce, brochante sur un faisceau de trois piques de sa., arm. d'arg.; au 4 coupé: *a.* de gu. à une tête et col d'oie d'arg., bq. et cour. d'or, coll. d'une chaine d'or à laquelle est suspendu un médaillon du même; ladite tête iss. d'une couronne d'or, posée sur la ligne du coupé; *b.* échiq. d'arg. et d'azur. Sur le tout de *Begna* qui est d'or à une panthère ramp. au nat. Cq. cour. **C.**: un cygne démembré d'arg., bq. et cour. d'or, coll. d'une chaine d'or à laquelle est suspendu un médaillon du même; entre un vol de sa., chaque aile ch. d'un écusson ovale d'or surch. de trois piques de sa., arm. d'arg., accostées. **L.**: à dextre d'or et de sa., à sen. d'arg. et d'azur. (dée d'or.

Begnins — *Genevois.* D'azur à la bande de gu., bor-

Begnins ou **Benoist** — *Genevois.* De sa. à la bande d'arg. *ou* d'or, ch. de trois roses de gu.

Begnins, v. **Mestral de Begnins.**

Begnudelle — *Allem.* Coupé: au 1 recoupé: *a.* d'arg. au lion naiss. d'or, mouv. du coupé; *b.* d'azur au mont d'arg., accosté de deux étoiles d'or; au 2 fascé de quatre pièces: de gu., d'arg., d'azur et d'arg. Cq. cour. **C.**: un lion iss. d'or. **L.** d'arg. et d'azur.

Bégole — *Gasc.* De gu. au lion d'or, acc. de trois flanchis d'azur.

Digitized by Google

Bégon — *Blaisois.* D'azur au chev., acc. en chef de deux roses et en p. d'un lion, le tout d'or.

Begon de la Rouzière — *Auv.* D'azur à trois roses d'or; au chef d'arg., ch. d'un lion léopardé de gu.

Bégouin — *Bret.* Ec.: aux 1 et 4 d'arg. à une fleur-de-lis de gu. bordée de sa.; aux 2 et 3 d'arg. au croiss. de gu. bordé de sa.

Begram — *Holl.* D'or à l'aigle ép. d'azur, acc. de cinq étoiles de sa., 3 rangées en chef et 2 en p., accostant la queue de l'aigle.

Bègue — *Prov., Martinique.* D'azur au chev., acc. en chef de deux étoiles et en p. d'une bécasse, le tout d'or, ladite bécasse posée sur un rocher d'arg.

Bégué — *France.* D'azur à trois cors-de-chasse d'arg.

Bègue (le) — *Paris.* D'arg. à trois croix ancrées de pourpre; à la bord. engr. d'azur.

Bègue (le) d'Ambly — *Beauce, Ile-de-Fr.* D'or à une aigle de profil de sa., le vol ouv. et abaissé, la tête retournée, perchée sur une branche de vigne de sa., pamprée de sin., fruitée de pourpre; le tout surm. d'une fasce haussée d'azur.

Bègue (le) de la Borde — *Auv.* Losangé d'arg. et de sa.; à la bord. de gu.

Bègue (le) de Cramailles — *Soissonnais.* D'azur à une fasce d'arg., ch. de trois mouch. d'herm. de sa., et acc. de trois étoiles d'or, cour. du même.

Bègue (le) comtes **de Germiny** — *Lorr., Bret.* (Conf. de nob., 1 août 1596 et 16 janv. 1634; comtes du St.-Empire, 13 avril 1714; comtes de *Germiny*, 8 év. 1724.) Ec.: aux 1 et 4 d'azur à une *ombre* (poisson) d'arg., en fasce (*le Bègue*); aux 2 et 3 d'azur à un écusson d'arg. en abime (*Serre de Germiny*). Sur le tout d'arg. à l'aigle ép. de sa. (concession impériale). **C.**: un Neptune, au nat., tenant de sa main dextre un trident.

Bègue (le) de Majainville — *Lorr., Ile-de-Fr., Beauce.* D'azur à un cep de vigne d'or, fruité du même, accolé à son échalas aussi d'or, et surm. d'une merlette d'arg., accostée de deux croiss. du même.

Bègue (le), v. **Lannoy** *dit* **le Bègue.**

Beguelin — *Prusse* (An., 20 nov. 1786.) Ec.: aux 1 et 4 d'azur à une fleur-de-lis d'or; aux 2 et 3 d'or à une couleuvre de gu., ondoyante en pal et cont. L'écu bordé d'or. Cq. cour. **C.**: la fleur-de-lis. **S.**: deux griffons reg. d'or.

Bègues (le) — *Bret.* Gironné d'arg. et de sa.; au fr.-q. éc.: *a.* et *d.* de gu. à la tour d'or (*Castille*), *b.* et *c.* d'arg. au lion de gu., cour. d'or (*Léon.*)

Beguin — *Hainaut.* De sa. à cinq coquilles d'arg., 2, 2 et 1.

Bèguinot (Comte de l'Empire) — *France.* D'or à trois bombes de sa., allumées de gu., posées 1 en chef à sen. et les 2 autres en fasce.

Behaghel — *Brab.* (An. en *France*, 4 oct. 1822; rec. de nob. en *Belg.*, 20 août 1845.) D'azur au chev. d'or, acc. de trois merlettes d'arg.; au chef d'herm., ch. d'un lion léopardé de gu.

Behaghel d'Adlerskron — *Nassau, Livonie* (Nob. du St.-Empire, 14 avril 1756.) Divisé en chev. d'arg. sur azur, au chev. d'or, br. sur la division; l'azur ch. d'une étoile (8) d'or, et l'arg. de deux aigles de sa., cour. d'or, celle à sen. cont., chacune ayant sur sa poitrine un écusson d'or ch. d'une couleuvre ondoyante au nat., à dextre en bande et à sen. en barre. Cq. cour. **C.**: une aigle de profil de sa., cour. d'or, le vol levé. **L.**: à dextre d'arg. et de sa., à sen. d'or et d'azur.

Behaghel de Flamerdinghe — *Hesse, Francfort s/M.* D'azur au chevron écartelé en chevron d'or et de gu., et acc. en p. d'une étoile (8) d'or. Bri. d'or, de gu., d'or, d'azur et d'or. **C.**: une aigle iss. de sa. **L.** d'or et de gu. [Les armes anciennes de *Behaghel de Flamerdinghe* étaient: D'azur à trois étoiles (6) d'or; au chef du même, ch. de trois flammes de gu. Bri. d'azur, d'or, de gu. et d'or. **C.**: trois pl. d'aut.: d'azur, d'or et de gu. **L.**: à dextre d'or et d'azur, à sen. d'or et de gu.]

Behaghel Edle **von Hack** — *Francfort s/M.* (Chevaliers du St.-Empire, 23 janv. 1759.) Coupé: au 1 d'azur au chev. d'or, acc. en p. d'une étoile (8) du même; au 2 d'azur à un écusson d'or, ch. d'un lion de gu., tenant de ses pattes une houe en pal; ledit écusson accosté de deux gerbes d'or et acc. en p. d'une troisième gerbe du même. Deux cq. cour. **C.**: 1° un cygne démembré cont. d'arg., l'aile dextre levée et l'aile sen. abaissée; **L.** d'or et d'azur; 2° le lion du 2, iss.; **L.** d'or et de gu.

Behague — *France, Brab.* (Comtes en *Parme*, 1857.) Parti: au 1 coupé: *a.* d'or à trois épis de blé de sin., posés chacun sur une terrasse isolée de sa.; *b.* de sin. à trois têtes d'aigle d'arg.; au 2 d'azur à la fleur-de-lis d'or et au chef d'arg., ch. d'une rose de gu. **D.**: BON GUET CHASSE MALE AVENTURE.

Behaim — *Bav.* Parti d'arg. et de gu.; à la bande ondée de sa., br. sur le tout. **C.**: une aigle de profil d'arg., les ailes ouv., coll. d'une couronne d'or. **L.** de gu., d'arg. et de sa.

Behaim ou **Behem** — *Franconie.* D'arg. à un homme iss., hab. de gu., coiffé d'un bonnet albanais du même, supp. de sa main dextre un oiseau au nat. Cq. cour. **C.**: l'homme, iss.

Behaim d'Abensberg — *Bav.* Parti d'arg. et de gu.; à la fasce crén. de sa., br. sur le tout. **C.**: une aigle de profil d'arg., les ailes ouv., coll. d'une couronne d'or; *ou*: deux prob., d'or et d'arg.

Behaim de Haggenberg — *Bav.* (Conf. du titre de chevalier, 1563. M. ét.) Ec.: aux 1 et 4 coupé d'arg. sur sa.; au lévrier naiss. de l'un en l'autre, coll. et bouclé d'or; aux 2 et 3 d'arg. au bonnet de sa., retr. d'or. Deux cq. cour., la couronne du 2e cq. soutenu du bonnet du 2. **C.**: 1° le lévrier, iss. et cont.; **L.** d'arg. et de sa.; 2° sept. pl. d'aut. d'arg.; **L.** d'or et de sa.

Behaim barons **de Schwarzbach** — *Bav.* (Barons du St.-Empire, 13 mai 1681.) Ec.: aux 1 et 4 parti d'arg. et de gu.; à la bande ondée de sa., br. sur le tout; aux 2 et 3 parti d'arg. et de gu.; à la fasce crén. de sa., br. sur le parti. Sur le tout d'or à l'aigle ép. de sa., surm. de la couronne impériale. Trois cq. cour. **C.**: 1° une aigle de profil cont. d'arg., coll. d'une couronne d'or; 2° l'aigle ép., surm. de la couronne impériale; 3° deux prob., d'or et d'arg. **L.** d'arg. et de gu.

Behaim de Weissenburg — *Nuremberg.* De gu. à un bâton fleurdelisé d'arg., en bande, et une fourche du même, en barre, passés en saut. **C.**: un demi-vol, aux armes de l'écu.

Beham — *Nuremberg, Ulm.* Coupé: au 1 de sa. à un homme iss., hab. d'or, mouv. du coupé, coiffé d'un bourlet de sa. et d'or, tenant de sa main dextre trois trèfles d'or, la sen. appuyée sur sa hanche; au 2 d'or plein. **C.**: l'homme de l'écu (à la différence qu'il est hab. de sa., avec une chemisette d'or); entre deux prob., coupées alt. d'or et de sa.

Beham de Khager — *Bav.* (M. ét.) D'arg. au bonnet de gu., retr. d'or. **C.**: le bonnet, orné à l'entour de six pl. d'aut., alt. d'or et de gu. **L.** d'or et de gu.

Behamb — *Cham* (*Bav.*) D'or à un homme iss., posé de profil, la tête de face, hab. d'azur, portant sur son épaule une masse de sa., au bout de laquelle est suspendue une boule à picotons. Cq. cour. **C.**: un vol d'or, chaque aile ch. de la masse d'armes. **L.** d'or et d'azur.

Behault de Carnois — *Hainaut* (Rec. de nob., 11 août 1822.) D'azur à deux chev. d'or, acc. en chef de deux glands effeuillés du même, les queues en bas. Bri. d'azur et de gu. **C.**: un gland de l'écu, entre un vol d'or. **L.** d'azur et de gu. **T.**: deux sauvages de carn., ceints et cour. de lierre, arm. de massues.

Behault d'Ornes — *Hainaut* (An., 1662, 1678 et 1736.) D'azur à deux fasces d'or; entre les fasces un lion léopardé d'or, tenant une épée d'arg., garnie d'or; l'écu bordé d'or. Cq. cour. **C.**: le lion, iss. **L.** d'or et d'azur. **S.**: deux léopards lionnés d'or.

Behault de Warelles — *Hainaut* (Rec. de nob., 4 sept. 1822.) D'azur à deux chev. d'or, acc. en chef de deux glands effeuillés du même, les queues en bas. **C.**: un gland de l'écu, entre un vol d'azur et d'or. **L.** d'azur et d'or.

Behaut (de) — *Holl.* D'azur à la bande de sa., ch. de trois étoiles (5) d'or.

Behelm — *Görlitz* (Conc. d'arm., 12 juillet 1368.) Parti: au 1 d'azur à un sapin de sin., terrassé du même; au 2 tranché d'azur sur or. Bri. d'azur et d'or. **C.**: deux pl. d'aut., d'or et d'azur. **L.** d'or et d'azur.

Behelm — *Silésie.* De gu. à un triangle d'or, et trois clés du même, passées dans le triangle et mises en pairle. **C.**: trois pl. d'aut., une d'or entre deux de gu.

Behelm *dit* **Möhrlin** — *Prov. rhén.* Coupé: au 1 de gu. plein; au 2 parti d'arg. et de sa. A une rose d'or, en abîme, br. sur le tout. **C.**: une rose d'or, entre deux prob. coupées, à dextre de gu. sur arg., à sen. de gu sur sa., les prob. réunies en haut par un lien d'or, noué en saut. **L.** d'arg. et de sa.

Behem — *Silésie.* Ec. de sa. et d'or; à la fleur-de-lis de l'un en l'autre.

Behem — *Allem.* Parti: au 1 de sa. au lion d'or; au 2 coupé d'arg. sur gu. Cq. cour. **C.**: le lion, iss., entre un vol, l'aile dextre de sa. à deux barres d'or, ch. chacune d'une étoile de sa., l'aile sen. de gu. à deux bandes d'arg. **L.** conformes aux émaux du vol.

Behem — *Allem.* Tranché: au 1 de sa. au lion d'or, cour. du même; au 2 d'arg. à la bande de gu. Cq. cour. **C.**: le lion iss., entre un vol, l'aile dextre bandée et la sen. barrée de sa., d'or, d'arg., de gu. et d'arg. **L.** d'or et de sa.

Behem d'Adelshausen et **Behem de Bern-**

Digitized by Google

hardswald — *Bav.* (M. ét.) D'or à une demi-ramure de cerf de sa. Cq. cour. C.: une queue de paon au nat., iss. d'une cuve d'azur, frettée d'arg.

Behem d'Ehrenstein — *Allem.* Ec.: aux 1 et 4 d'or au lion de gu., cour. d'or, celui du 1 cont.; aux 2 et 3 d'arg. à trois roses de gu., rangées en barre. Sur le tout d'or à un homme à cheval, le tout au nat., enfoncé à demi dans une eau d'arg. Deux cq. cour. C.: 1° un vol cont. d'azur; L. d'or et d'azur; 2° le lion du 1; L. d'arg. et de gu.

Behem, v. **Behaim** et **Beham.**

Behemb de Rigelsreit — *Bav.* (An., 24 nov. 1697.) Ec.: aux 1 et 4 d'or à une fasce éc. d'arg. et d'azur; aux 2 et 3 de sa. à une étoile d'or. Cq. cour. C.: un vol de sa., chaque aile ch. d'une étoile d'or.

Behling — *Hon.* (An., 18 juin 1666; conf. de nob., 20 oct. 1678.) Parti d'arg. et d'azur; à un chêne au nat., fruité d'or, posé sur une colline de sin. sillonnée d'un ruisseau en bande ondée; le tout br. sur le parti; ledit chêne accosté de deux griffons affr., celui à dextre d'azur et celui à sen. d'or. C.: deux branches de chêne, posées en pals, entrelacées en double sautoir, chacune feuillée de deux pièces, et englantées d'une seule pièce, le tout d'or; entre un vol coupé alt. de gu. et d'azur. L.: à dextre d'arg. et de gu., à sen. d'or et d'azur.

Behmer *dit* **von Baumer** — *Anhalt-Dessau* (An., 13 juin 1699.) Les armes de **von Baumer.**

Behr — *Bruxelles* (Rec. du titre de baron, 14 mars 1871 et 14 janv. 1876.) D'arg. à l'ours pass. de sa. sur une terrasse de sin. C.: un ours iss. de sa., tenant trois plumes de paon au nat. [V. **de Behr.**]

Behr Barons) — *Luxembourg, Dan., Pom., Courlande.* D'arg. à l'ours pass. de sa. (anciennement l'écu avait une champagne échiq. d'arg. et de sa.) C.: l'ours, devant une baguette d'or sommée d'une queue de paon au nat.

Behr ou **Beer** — *Prusse, Saxe* (M. ét. en 1763.) Parti d'or et d'azur; à deux clés de l'un à l'autre. C.: les clés de l'écu.

Behr — *Mecklembourg, Prusse, Courlande* (Barons, 4 déc. 1708.) D'arg. à l'ours de sa. C.: deux têtes et cols de cygne adossés d'arg.

Behr — *Anhalt-Cöthen* (An., 31 déc. 1820.) Taillé de gu. sur sin. Sur le tout d'arg. à l'ours ramp. de sa., coll. et bouclé d'or. C.: l'ours, iss. L. entièrement d'or.

Behr — *Dresde* (An., 1 janv. 1859.) D'or à l'ours pass. de sa. Cq. cour. C.: une femme iss., hab. d'un parti d'or et de sa., cour. de feuillage d'or, tenant de sa dextre une balance d'or et embrassant de sa sen. une corne d'abondance du même, remplie d'épis d'or. D.: RECHT THUN BRINGT SEGEN.

Behr — *Allem.* D'or à une clé de sa., acc. de trois étoiles de gu., 1 en chef et 2 en flancs. C.: un demi-vol, aux armes de l'écu.

Behr (de) — *Maestricht, Bruxelles* (Chevaliers du St.-Empire, 3 oct. 1755; inc. dans la nob. néerlandaise, 3 déc. 1923.) D'arg. à l'ours ramp. de sa., soutenu d'une terrasse de sin. Cq. cour. C.: un ours iss. de sa., tenant trois plumes de paon au nat. L. d'arg. et de sa. S.: deux léopards lionnés d'or, lamp. de gu. [V. **Behr** et **von Baehr.**]

Behr (Edle **von**) — *Bav.* (Nob. bavaroise, 22 oct. 1707; chevaliers du St.-Empire, 20 fév. 1727.) Taillé d'azur sur gu., à la barre d'or, br. sur le taillé; l'azur ch. d'un lion ramp. et cont. d'or, sommé du bonnet électoral, soutenu d'un coussin de pourpre houppé d'or, posant la patte sur la barre et tenant de l'autre patte une couronne d'or; le gu. ch. d'un ours ramp. au nat. dont la tête de trouve au-dessous de la couronne, soutenu d'un tertre de sin., tenant un écusson ovale d'azur entouré de deux palmes de sin. et ch. d'une couronne d'or. Cq. cour. C.: un ours iss., au nat., cour. d'or, tenant l'écusson embrassé des palmes. L.: à dextre d'or et d'azur, à sen. d'or et de gu.

Behr-Negendanck — *Mecklembourg, Prusse* (Comtes, 18 oct. 1861.) Ec.: aux 1 et 4 d'arg. à un ours pass. de sa., coll. et bouclé d'or (*Behr*): aux 2 et 3 d'arg., entouré à dextre, en chef d'or, en p. de gu. (*Negendanck*). Deux cq. cour. C.: 1° l'ours du 1, cont.; l. d'arg. et de sa.; 2° une jambe, coupée à la cuisse, parée d'arg., environnée de rubans d'or, éperonnée du même, le pied en haut; L. d'or et de gu. S.: deux ours de sa. D.: NEC TEMERE NEC TIMIDE.

Behrends — *Francfort s/M.* D'arg. à un arbre de sin., soutenu d'un ours de sa., ramp. contre le fût. C.: l'ours, iss.

Behrenreiter et Behrenreiter-Przlenski — *Prusse.* Les armes de **Rawicz.** (Fels.

Behrens de Rautenfels, v. **Berens de Rauten-**

Behrent — *Saxe* (Nob. du St.-Empire, 29 juin 1702. M. ét.) D'arg. à la bande de sa., ch. de six bes. du champ. Cq. cour. C.: un vol aux armes de l'écu (sur l'aile dextre la bande est transformée en barre.)

Behuchet — *France.* D'arg. à une branche de rosier de sin., fleurie de trois pièces de gu., cant. de quatre étoiles du dernier.

Beichling — *Saxe* (An., 6 juillet 1658.) Parti: au 1 d'arg. à la demi-aigle de sa., bq., m. et cour. d'or, mouv. du parti; au 2 de gu. à trois fasces de sa., chacune surm. d'une étoile d'or. Cq. cour. C.: un vol coupé de gu. sur sa., chaque compartiment de gu. ch. d'une étoile d'or. L. d'or et de gu.

Beichlingen — *Saxe.* D'arg. à trois fasces de gu. C.: un chapeau piramidal aux armes de l'écu, cour. d'or, sommé d'une queue de paon au nat. [V. **Werthern-Beichlingen.**]

Beichlingen — *Saxe* (Comtes du St.-Empire, 16 nov. 1700.) Ec.: aux 1 et 4 de gu. à l'aigle d'arg.; aux 2 et 3 d'azur à trois chênes de sin. Sur le tout de gu. à une aigle d'arg., ch. d'un écusson de gu. surch. de trois fasces d'arg.; l'aigle surm. d'un soleil d'or, mouv. de nuages d'azur. Trois cq. cour. C.: 1° un vol d'arg.; 2° un chapeau piramidal de gu., ch. de trois fasces d'arg., cour. d'or, sommé d'une queue de paon au nat.; 3° les trois chênes. S.: deux léopards naturels.

Beienburg (Comtes) — *Aut.* D'or au lion léopardé d'azur, la patte dextre levée et pendante. Cq. cour. C.: cinq plumes de héron d'arg., sommées chacune d'un grelot d'or.

Beier — *Görlitz* (Conc. d'arm., 11 déc. 1549.) Tranché: au 1 d'or au sanglier de sa.; au 2 échiq. en bande d'or et de sa. C.: un vol, l'aile dextre coupée de sa. sur or, l'aile sen. échiq. en barre de sa. et d'or.

Beier — *Prusse* (An., 22 juillet 1747.) Coupé, d'azur à deux étoiles (8) d'or, sur gu. à deux avant-bras adossés, réunis en forme de chevron renversé, armés de sa., gantelés d'arg., tenant chacun une épée d'arg., garnie d'or, les lames croisées; à la fasce d'or, br. sur le coupé. C.: les bras de l'écu. L. d'azur et de gu.

Beierweck barons **de Siegesfeld** — *Aut.* (Barons, 1797.) Coupé: au 1 d'or à une bêche carrée d'arg., et un marteau de sa., emmanchés au nat., passés en saut.; au 2 d'azur à un loup arrêté, sur un plateau de montagne, le tout au nat. Cq. cour. C.: un vol de sa. L.: à dextre d'or et d'azur, à sen. d'arg. et d'azur. S.: deux lions d'or.

Beigler — *Hongrie.* D'azur à trois roses tigées et feuillées, au nat., posées sur un tertre; à la bande de gu., br. sur le tout, ch. d'une cigogne au nat. C.: la cigogne, tenant de sa patte dextre les trois roses.

Beignault — *Norm.* D'azur au chev. d'or, acc. de trois feuilles de groseiller d'arg.

Beil — *Francfort s/M.* Coupé: au 1 d'azur à deux rubans flottants d'arg., passés en saut., acc. de trois étoiles du même; au 2 d'arg. à une hache d'azur, posée en bande. C.: un coq d'arg.

Beilanus (van) — *Frise.* De sin. à la fasce d'or, acc. en chef d'une fleur-de-lis d'arg., et en p. de deux chicots au nat., passés en saut. C.: la fleur-de-lis. L. d'or et de sin.

Beilstein (Comtes) — *Aut.* De gu. à trois cors-de-chasse d'arg., liés, pavillonnés, vir. et eng. d'or. Cq. cour. C.: une aigle ép. de sa., bq., m. et chaque tête cour. d'or, ch. sur sa poitrine du chiffre F. I. du même. L. d'arg. et de gu. S.: deux lions reg. d'or.

Beima d'Arum — *Frise.* Les armes de **Beyem** ou **Beima.**

Bein — *Allem.* Ec.: au 1 d'or à la cuirasse d'azur; au 2 de gu. plein; au 3 de gu. au bélier militaire d'arg., en fasce; au 4 d'or à la tour de sa.

Beine — *Lang.* D'arg. au lion de sin., arm. et lamp. du premier, acc. en chef d'un lambel du même, ch. de trois tourt. de gu.

Beinecke — *Saxe.* D'azur au chien ramp. d'arg., portant dans sa gueule un os du même

Beinheim — *Bâle.* D'azur à trois fasces d'or; et un [illegible] d'arg., br. sur le tout. C.: un buste de femme, hab. d'arg., cour. d'or, les bras remplacés par deux prob. d'azur ch. chacune de trois fasces d'or.

Beinheim — *Allem.* Parti de sa. et d'or; à quatre fleurs-de-lis, 2 et 2, de l'un à l'autre; à la fasce de gu., br. sur le tout. C.: un buste d'homme, hab. d'un parti de sa. et d'or, ch. de deux fleurs-de-lis de l'un à l'autre; coiffé d'un bonnet de sa., retr. d'or, sommé de trois pl. d'aut.: d'or, de sa. et de gu.; entre deux prob. de gu. L. d'or et de sa.

Beinhem, Beynem ou **Beushem** — *Gueldre.* De sa. à la croix d'arg. Cq. cour. C.: un lévrier assis de sa., coll. d'or *ou* de gu.

Beins-Visaucourt — *Dauphiné* (An., 1611.) D'a-

Digitized by Google

zur au compas d'or, ouvert en chevron, acc. de trois étoiles d'arg. rangées en chef, et d'un soleil du sec en p.

Beintema (Barons de), v. **Peyma** barons de **Beintema.**

Beinweil — *Suisse.* De gu. à la pointe d'arg., posée en barre, mouv. du canton dextre de la p. **C.:** un demi-vol, aux armes de l'écu.

Beis — *Holl.* Coupé: au 1 d'arg. au fer-de-moulin de sa.; au 2 de gu. à deux fers de moulin accostés d'or (*Arm. v. G.*)

Beiselaer — *Flandre.* De sa. au chev. d'arg., acc. de trois coquilles du même.

Beissel de Gymnich — *Prusse* (Comtes, 17 janv. 1816.) D'arg. à la croix engr. de gu.; au lambel de sa. en chef, br. sur la croix. **C.:** un chapeau de tournoi de gu., retr. d'arg., supp. une canette au nat. au milieu d'une touffe de roseaux. **L.** de gu. et de sa.

Beissel — *Gand.* D'arg. à la fasce échiq. d'or et de gu.

Beissier (du) de Pisany — *Ile-de-Fr.* De sin. au lis d'arg.

Bejar — *Esp., Brab.* (M. ét.) Ec., de gu. à une croix fleur. d'or, et d'azur au croiss. versé d'arg.; le tout entouré d'une bord. comp. d'azur et de gu. de quatre pièces: sur l'azur une épée et une clé d'arg., élevées l'une sur l'autre, et sur le gu. une épée et une clé d'or, dans la même position. Cq. cour. **C.:** la croix de l'écu.

Bejarano — *Castille.* D'arg. à cinq têtes de serpent d'or, languées de gu., 2, 1 et 2.

Bejarano — *Estrémadure.* De gu. au lion ramp. au nat., acc. de quatre têtes de serpent de sin., sortants des quatre angles de l'écu, se dirigeant vers ledit lion.

Bejarry — *Poitou, Bret.* De sa. à trois fasces d'arg.

Béjon — *Vendôme, Rochefort.* D'azur au chev., acc. en chef de deux roses et en p. d'un lion, le tout d'or.

Beke (van) — *Bruges.* De sa. à deux épées d'arg., garnies d'or, passées en saut., les pointes en bas; au chef du sec., ch. de trois coquilles du premier.

Beke (van der) — *Holl.* D'arg. à trois cors-de-chasse de gu., vir. et eng. d'or.

Beke (van der) — *Holl.* Ec.: aux 1 et 4 d'arg. au saut. alésé de gu., cant. de quatre trèfles de sin.; aux 2 et 3 d'or à la fasce d'azur, acc. de trois coeurs de gu.

Beke (van der) — *Flandre.* D'azur à la fasce ondée d'arg., acc. de trois meriettes d'or. **C.:** une meriette d'or.

Beke (von der) — *Allem.* D'or à une rivière en fasce d'arg. Cq. cour. **C.:** une étoile d'or, entre deux pl. d'aut., d'arg. et d'or. **L.:** à dextre d'arg. et d'or, à sen. d'or et d'azur.

Beke (van der) de Cringen — *Gand, Bruges* (An., 14 mai 1641 et 2 mars 1657.) De sa. à trois épées d'arg., garnies d'or, posées en pals, rangées en fasce. **C.:** une épée de l'écu, entre un vol, de sa. et d'or. **L.** d'arg. et de sa.

Beke (van der), v. **de la Becque** au *P. de Bruges.*

Beken (van der) — *Gand, Bruxelles.* De gu. à cinq annelets d'arg., 2, 1 et 2. **C.:** un lévrier iss. de gu., coll. et bouclé d'or, entre un vol d'arg. et de gu. **D.:** ESPOIR CONTENTE.

Beken (van der) — *Brab.* D'azur à trois los. d'or, rangées en bande et aboutées. Cq. cour. **C.:** un buste de Turc, hab. d'azur, le turban du même. **T.:** à dextre un sauvage, tenant de sa main dextre une massue posée sur son épaule; à sen. une femme sauvage, tort. d'arg., tenant de sa main sen. trois flèches d'or, arm. et empennées de pourpre.

Beken (van der) — *Brab.* Ec.: aux 1 et 4 d'azur à trois los. d'or, rangées en bande et aboutées (*van der Beken*); aux 2 et 3 bandé d'or et d'azur, à la bord. de gu. ch. de douze bes. d'arg. (*Vrechem*).

Beken (van der) — *Brab.* Parti d'arg. et de sa.; à deux demi-vols adossés, de l'un à l'autre.

Beken (van der) — *Brab.* Ec.: aux 1 et 4 de sa. au chev. d'arg., acc. de trois étoiles du même; aux 2 et 3 de sin. au chev. d'or, acc. en chef de deux molettes du même et en p. d'un lièvre courant d'arg.

Beken(vander)—*Brab.* De gu. à la fasce ondée d'arg.

Beken (van der) *dit* **Hoechstraten** — *Brab.* D'azur au chev. d'arg., acc. de trois têtes de lion du même, cour. d'or.

Beken-Pasteel (van der) — *Brab. sept., Belg.* (An., 17 oct. 1822.) D'arg. à trois lions de gu., arm. et lamp. d'azur. **C.:** un lion de l'écu, iss. **S.:** deux lions de gu., arm. et lamp. d'azur [V. **Pasteel.**]

Beker de Mons, v. **Bagest** comtes **Beker de Bekercke,** v. **Beeckerken.** (**Mons.**

Bekesteyn (van) — *Holl., Flandre.* D'azur au lion d'arg., arm. et lamp. de gu.; à la fasce du même, br. sur le lion. Cq. cour. **C.:** le lion de l'écu, iss., entre un vol-banneret d'azur. **L.** d'arg. et d'azur.

Bekesz — *Pol.* De gu. à une main d'aigle d'or, aliée de sa., acc. au canton dextre du chef d'un croiss. d'arg., posé en barre, et au canton sen. de la p. d'une étoile d'arg. Cq. cour. **C.:** trois pl. d'aut. d'arg.

Bekis — *Dan.* (M. ét.) D'azur au membre d'aigle d'arg., adextré d'un croiss. cont. d'or et senestré d'une étoile du même. **C.:** l'étoile à dextre et un croiss. tourné d'or à sen.

Bekker — *Chaam* (*Holl.*) D'azur à cinq étoiles d'or, 2, 1 et 2. **C.:** une étoile d'or, entre un vol d'azur.

Bekking — *Holl.* D'arg. à trois demi-ramures de cerf de sa., posées en pals, rangées en fasce. **C.:** une patte d'aigle de sa., les ongles en haut.

Bekleschew — *Livonie, Courlande.* Parti: au 1 d'azur à trois étoiles d'or; au 2 de gu. à une tour de trois étages au nat., chaque extrémité des deux étages inférieurs sommée d'une boule d'or, ce qui fait quatre boules; et une épée d'arg., garnie d'or, à dextre, posée en bande, enfoncée dans la deuxième étage de ladite tour. Cq. cour. **C.:** une colombe, adextrée d'un lis tigé et feuillé au nat., et senestrée d'une fleur de pervenche, tigée et feuillée de sin. **L.** d'or et d'azur. **T.:** à dextre un chevalier, arm. de toutes pièces, la visière levée, tenant une pique; à sen. une grue au nat., bq. et m. de gu., avec sa vigilance.

Beklewski — *Prusse occidentale.* Les armes de *Nalencz II.* **C.:** une femme iss., hab. de gu., les yeux bandés d'arg., les mains appuyées sur les hanches; posée entre deux prob. d'arg.

Bel (le) — *Champ.* D'arg. à la fasce d'azur, ch. de trois fermaux d'or, acc. en chef de deux hures de sanglier de sa., défendues du champ, et en p. d'une étoile de gu.

Bel (le) des Aulnays — *Bret.* D'arg. à trois fleurs-de-lis de gu.

Bel van den Bereh — *Holl.* D'or à trois oiseaux de sa., celui de la p. ess. (d'arg.

Bel (le) de la Boisslère — *Pic.* De sin. à la fasce

Bel (le) de la Clartière — *Bret.* D'azur fretté d'or. — *Ou:* D'or fretté d'azur. (d'arg.

Bel (le) du Hommet — *Norm.* D'azur à trois bes

Bel (le) de Kersimon — *Bret.* D'arg. fretté de sa.; au fr.-q d'azur, ch. d'un soleil d'or.

Bel de Wevelinckhoven — *Holl.* Ec.: aux 1 et 4 d'or à trois fasces de gu.; aux 2 et 3 échiq. d'or et de gu.

Belabre (Marquis **de**), v. **le Coigneux.**

Belac — *France.* D'azur à la tour d'arg., acc. de trois fleurs-de-lis d'or, rangées en chef, et iss. d'une mer au nat.

Belair (le) — *Lorr.* (An., 1567.) D'arg. à une arcre de sa., la trabe d'or.

Belamy — *Lorr.* (An., 25 mai 1529.) De gu. à la fasce d'or, acc. de quatre berceaux d'arg.

Belanger — *Poitou, Champ.* D'azur au chev. d'or.

Belanger — *France.* Losangé d'or et de gu.

Belangreville — *France.* D'azur à la croix d'or, cant. de quatre meriettes du même (*ou* d'arg.)

Belarbre — *Bret.* D'or au palmier de sin., terrassé du même. **D.:** PROTEGIT ET PASCIT.

Belasia — *Vérone.* D'azur à trois hures de sanglier d'arg., les deux du chef adossées.

Belastre — *France.* D'arg. à quatre quintefeuilles de gu., 2 et 2.

Belasyse comtes **Fauconberg** — *Durham* (Baronet, 29 juin 1611; baron *Fauconberg de Yarm*, 25 mai 1627; vicomte *Fauconberg de Henknowle*, 31 janv. 1643; comte *Fauconberg*, 9 avril 1689; comte *Fauconberg de Newborough*, 15 juin 1756. La branche des comtes *F.* s'est éteinte en 1760; celle des comtes *F. de N.*, le 28 mars 1802; et celle des vicomtes *F. de H.*, au mois de juin 1815.) Ec.: aux 1 et 4 d'arg. au chev. de gu., acc. de trois fleurs-de-lis d'azur (*Belasyse*); aux 2 et 3 d'arg. au pal engr. de sa., côtoyé de deux vergettes du même (*Bellasis*, en Ecosse.) **C.:** un léopard couché d'azur. **S.:** à dextre un cerf tenant entre ses dents une branche de chêne englantée, le tout au nat.; à sen. une licorne d'azur, accornée, crinée et ongiée d'or. **D.:** BONNE ET BELLE ASSEZ.

Belasyse de Worlaby — *Yorkshire* (Baronet, 17 janv. 1644—45. M. ét. en 1692.) Les armes de **Belasyse** comte **Fauconberg.** (d'or.

Belaudière (de la) — *Bret.* D'azur à trois roses

Belawin — *Russie.* De sin. à deux piques d'arg., passées en saut.; à un cimeterre d'arg., garni d'or, posé en fasce, br. sur le tout.

Belay — *Maine.* De sa. à trois molettes d'arg.

Belbergh (van) — *Flandre.* D'arg. à la fasce d'azur

Belbeuf (Marquis **de**), v. **Godart** marquis de **Belbeuf.**

Belcastel — *Lang.* Parti: au 1 de sin. à deux flambeaux d'or, allumés de gu.; au 2 de gu. à la tour d'arg., maçonnée de sa., surm. d'une colombe aussi d'arg., posant

l'un de ses pieds sur la tour et l'autre sur un rameau de sin., mis en pal.

Belcastel d'Escayrac — *Lang.* D'azur à la tour sommée de trois tourelles d'arg., maçonnée de sa.

Belcastel de Masel — *Lang.* Ec.: aux 1 et 4 d'azur à trois tours d'arg., maçonnées de sa.; aux 2 et 3 de gu. à trois guidons d'arg., les lances d'or (*Montvaillant*). Sur le tout d'azur à la tour d'arg., sommée de trois tourelles du même, maçonnée de sa. (*Belcastel*).

Belcastel de Montvaillant — *Lang.* Ec.: aux 1 et 4 d'azur à la tour d'arg., sommée de trois tourelles du même, le tout maçonné et aj. de sa. (*Belcastel*); aux 2 et 3 de gu. à trois guidons d'arg., les lances d'or (*Montvaillant.*)

Belcastel, v. **Lacoste de Belcastel.**

Belcele (van) — *Bruges.* D'arg. à la fasce échiq. de gu. et d'or.

Belchamps — *Barrois.* D'azur au pal comp. d'arg. et de gu., de six pièces.

Belchamps — *Lorr.* (An., 4 juin 1631.) D'azur à une couronne de laurier d'or, d'où sortent sept épis de froment du même; le champ chapé d'arg., à deux croix alésées de gu.

Belcher — Comtés de *Northampton*, de *Stafford* et de *Warwick.* Palé d'or et de gu.; au chef de vair. **C.:** une tête et col de lévrier d'herm., coll. de gu., bordé et bouclé d'or. **D.:** LOYAL AU MORT.

Belcier — *Périgord.* D'azur à la bande ondée d'or, acc. en chef d'une comète d'arg.

Belcredi — *Milan.* De gu. à la fasce d'or, ch. d'un lion léopardé du champ, et acc. en chef d'un lion léopardé du sec.; au chef d'or, ch. d'une aigle de sa., cour. d'or. **C.:** un lion iss. de gu., cour. d'or. **D.:** ET A DOMINO FACTUM ISTUD.

Belcredi — *Moravie* (Marquis; comtes en *Bohème*, 27 oct. 1700.) D'or à la fasce de gu., ch. d'un lion léopardé d'or, cour. du même, acc. en chef d'une aigle de sa., bq., m. et cour. du champ, et en p. d'un lion léopardé du sec., cour. du champ. Trois cq. cour. **C.:** 1° un lion iss. et cont. d'or, cour. du même; 2° l'aigle de l'écu; 3° un lion iss. de gu., cour. d'or. **L.:** à dextre d'or et de sa., à sen. d'or et de gu. **S.:** deux griffons d'arg.

Beldam — *Cambridgeshire.* Les armes de **Belledame d'Ingreville,** de 1662.

Belderbusch, v. **von der Heiden** *dit* **Belderbusch.**

Belegno — *Venise.* De gu. à six cotices d'arg.

Belen (van der) — *Holl.* Coupé: au 1 d'or à un homme, hab. de sa., debout dans un canot voguant vers sen.; au 2 de sin. à trois oies d'arg.

Belenguer — Royaume de *Valence.* Ec.: aux 1 et 4 d'or à un tau d'azur; aux 2 et 3 de gu. à la tour d'arg., ouv. et aj. du champ.

Belesme — *Perche.* D'arg. à deux chev. de gu.

Belesme — *France.* D'azur semé de fleurs-de-lis d'or; à la bord. de gu., ch. de onze bes. d'arg.

Belessert, v. **Ballexsert.**

Belesta (Marquis **de**), v. **Gardouch** marquis **de Belesta.**

Belestat — *Auv.* Ec.: aux 1 et 4 de gu. au gonfanon d'or; aux 2 et 3 d'arg. à la tour. de sa.

Belet — *Anjou.* D'azur au chev. d'arg., ch. de deux belettes ramp. et affr. de sa. et acc. de trois taus d'or.

Belet — *Auv.* D'or à la croix de sa.

Beleznay de Belezna — *Hongrie* (Barons, 3 oct. 1808; comtes, 25 oct. 1805.) Coupé d'un trait, parti de cinq autres: aux 1 et 12 de gu. au cerf ramp. au nat., celui du 1 cont.; aux 2 et 11 d'arg. à la fleur-de-lis de gu.; aux 3 et 10 de gu. plein; aux 4 et 9 d'arg. plein; aux 5 et 8 de gu. à la fleur-de-lis d'arg.; aux 6 et 7 d'arg. à l'aigle de sa., cour. d'or, celle du 7 ayant la tête cont. Sur le tout un écusson d'azur, cour. d'or, ch. d'un lion d'or, soutenu d'une terrasse de sin. Trois cq. cour. **C.:** 1° un lion iss. et cont. d'or; 2° un Hongrois iss., hab. de sin., à ceinture et brandebourgs d'or, coiffé d'un casque d'arg. et tenant de sa main dextre un sabre du même; 3° un lévrier iss. d'arg., coll. d'azur, bordé et bouclé d'or. **L.:** des 1 et 3 cq., d'arg. et de gu.; du 2, d'or et d'azur. **S.:** deux griffons d'arg., tenant chacun une banderole coupée d'arg. sur gu., houppée du dernier.

Belfanti — *Vérone.* Ec.: d'azur, d'or, d'arg. et d'azur; au pommier arr. de sin., fruité de gu., br. sur le tout.

Belfast (Comte **de**), v. **Chichester** marquis **de Donegal**

Belfield (Vicomte), v. **Rochfort** vicomte **Belfield.**

Belford (Baron de l'Empire) — *France.* D'arg. à cinq tubes de canon de sa., posés en fasces, l'un sur l'autre.

Belfort (Comtes **de**), v. **Saracini** comtes **de Belfort.**

Belgiojoso (Princes **de**), v. **Barbiano** princes **de Belgiojoso.**

Belglava — *Dalmatie.* Coupé: au 1 de gu. à l'aigle ép. de sa., surm. d'une couronne d'or; au 2 d'arg. au lion de sa., tenant un sabre. Cq. cour. **C.:** le lion, iss.

Belgradi — *Frioul.* D'arg. à la fasce d'azur, acc. de trois têtes d'aigle d'or, cour. de gu.

Belgrado — *Frioul.* De gu. à la fasce d'arg. — *Ou:* De sa. au chev. d'arg.

Belgrand de Vaubois — *Paris* (Comte de l'Empire, 1 mars 1808. M. ét. le 14 juillet 1839.) De gu. à la bande comp. d'arg. et de sa., de six pièces.

Belgrave — *Angl.* D'herm. à trois fusées de gu., rangées en fasce et vidées.

Belgrave — *Suffolk.* D'arg. à la croix de sa., ch. de cinq fleurs-de-lis du champ. Cq. cour. **C.:** une fleur-de-lis d'arg. **D.:** Αἰὲν ἀριστεύειν.

Belgrave de Belgrave — *Angl.* D'arg. à une croix pattée au pied fiché de sa.

Belgrave de North-Kilworth — *Leicestershire* De gu. au chev. d'herm., acc. de trois mâcles d'arg **C.:** une tête de bélier d'arg.

Belgrave (Vicomte), v. **Grosvenor** duc **de Westminster.**

Belhaven (Baron), v. **Hamilton** baron **Belhaven et Stenton.**

Belhomme — *Brab.* D'azur à la bande d'or, acc. de deux lions du même, lamp. de gu. **C.:** un lion de l'écu, iss.

Belhomme — *Norm.* D'azur au chev. d'or, acc. de trois molettes du même.

Belhorte — *Flémalle* (*Liége*). D'arg. à la fasce de sa., acc. en chef de deux molettes (5) renv. d'azur et en p. d'une fleur-de-lis du même. Brl. de sa. et d'arg. **C.:** la fleur-de-lis.

Belhoste — *Lorr.* (An., 16 juillet 1483.) D'azur à trois têtes de tigre d'or, languées et dentées de gu.

Bélichon — *Paris.* De gu. au lion, acc. en chef de deux étoiles et en p. d'un croiss., le tout d'arg.

Bélichon — *Lyonnais.* D'azur au chev. d'or, acc. en chef de deux étoiles du même et en p. d'un croiss. d'arg.

Bélier de Charmeil — *Dauphiné.* D'or au bélier saillant de sa.; au chef de gu., ch. de trois roses du champ. **S.:** deux lions, au nat.

Belik de Kornitz—*Silésie.* Les armes de **Kornitz.**

Belin — *Lorr.* (An., 10 mars 1717.) D'azur à une tête de bélier d'arg., accornée d'or, acc. de trois étoiles du sec.

Belin — *Franche-Comté* (M. ét.) De gu. à trois têtes de bélier d'arg.

Belin — *France.* D'azur à la croix comp. d'or et de sa., cant. aux 1 et 4 d'un lion d'arg. et aux 2 et 3 d'une échappe aussi d'arg., frangée d'or.

Belin (le) — *France.* De sin. à trois béliers d'arg., les deux du chef sautants et affr.

Bélin de Chantemèle — *Maine.* Coupé: au 1 d'or au chev. de gu., acc. en chef de deux têtes de cheval affr. de sa., et en p. d'une tour du même, ouv. du champ; au 2 d'azur au bélier pass. d'or, acc. de trois étoiles d'arg.

Belin de Chenecey — *Franche-Comté.* Coupé: au 1 d'or à une aigle d'arg.; au ... et d'arg. ... quin-

Beli[...] (Barons) — *Aut.* Ec.: aux 1 et 4 d'arg. à trois chicots de sa., en barres, rangés en bande; aux 2 et 3 d'or à la biche ramp. au nat. Sur le tout d'azur à l'étoile d'or Trois cq. cour. **C.:** 1° la biche, iss. et cont.; l. de gu. et d'or; 2° l'étoile, entre un vol d'azur; l. d'azur et d'or; 3° les chicots, en pals; l. de sa. et d'or [Les gentilshommes du nom portent ces armes sans surtout, timbrées du 1 cimier.]

Belli de Pino — *Bade* (Nob. du St.-Empire, 23 juin 1759.) Coupé: au 1 d'or à l'aigle de sa., cour. du champ; au 2 d'azur à un flambeau d'arg., allumé au nat., mouv. de la p. Cq. cour. **C.:** l'aigle, iss. **L.** d'or et de sa.

Belli de Venançon — *Prov.* D'or au lion d'arg

Belliard (Comte de l'Empire) — *Poitou.* Ec.: aux 1 et 4 d'or au cheval cabré de sa.; au 2 de gu. aux débris d'un temple d'arg.; au 3 de gu. à trois piramides d'Egypte d'arg., à diverses distances, et sur le devant un palmier du même émail.

Bellickon — *P. de Argovie.* D'arg. à la fasce ... **C.:** une corne de bouquetin ... tenant en son bec une croix latine de gu. A une rivière en fasce, br. sur les écartelures. Cq. cour. **C.:** une aigle de sa.

Belisoni ou **Belisono** — *Milan.* Fascé d'or et d'azur, de quatre pièces. **C.:** un feu au nat. **S.:** à dextre un lion reg. d'or, le corps sanglé de deux ceintures d'azur, l'une sur l'autre, la tête coiffée d'un casque, la visière baissée, tenant de sa patte dextre une pique d'or, houppée du même, arm. d'arg.; à sen. un lion reg. d'or. **D.:** FORTITER ET GENEROSE.

Digitized by Google

zur au compas d'or, ouvert en chevron, acc. de trois étoiles d'arg. rangées en chef, et d'un soleil du sec en p.

Beintema (Barons **de**), v. **Peyma** barons **de Beintema.**

Beinweil — *Suisse.* De gu. à la pointe d'arg., posée en barre, mouv. du canton dextre de la p. **C.:** un demi-vol, aux armes de l'écu.

Beis — *Holl.* Coupé: au 1 d'arg. au fer-de-moulin de sa.; au 2 de gu. à deux fers de moulin accostés d'or (*Arm. v. G.*)

Beiselaer — *Flandre.* De sa. au chev. d'arg., acc. de trois coquilles du même.

Beissel de Gymnich — *Prusse* (Comtes, 17 janv. 1816.) D'arg. à la croix engr. de gu.; au lambel de sa. en chef, br. sur la croix. **C.:** un chapeau de tournoi de gu., retr. d'arg., supp. une canette au nat. au milieu d'une touffe de roseaux. **L.** de gu. et de sa.

Beisset — *Gand.* D'arg. à la fasce échiq. d'or et de gu.

Beissier (du) de Pisany — *Ile-de-Fr.* De sin. au lis d'arg.

Bejar — *Esp., Brab.* (M. ét.) Ec., de gu. à une croix fleur. d'or, et d'azur au croiss. versé d'arg.; le tout entouré d'une bord. comp. d'azur et de gu. de quatre pièces: sur l'azur une épée et une clé d'arg., élevées l'une sur l'autre, et sur le gu. une épée et une clé d'or, dans la même position. Cq. cour. **C.:** la croix de l'écu.

Bejarano — *Castille.* D'arg. à cinq têtes de serpent d'or, languées de gu., 2, 1 et 2.

Bejarano — *Estrémadure.* De gu. au lion ramp. au nat., acc. de quatre têtes de serpent de sin., sortants des quatre angles de l'écu, se dirigeant vers ledit lion.

Bejarry — *Poitou, Bret.* De sa. à trois fasces d'arg.

Béjon — *Vendôme, Rochefort.* D'azur au chev., acc. en chef de deux roses et en p. d'un lion, le tout d'or.

Beke (van) — *Bruges.* De sa. à deux épées d'arg., garnies d'or, passées en saut., les pointes en bas; au chef du sec., ch. de trois coquilles du premier.

Beke (van der) — *Holl.* D'arg. à trois cors-de-chasse de gu., vir. et eng. d'or.

Beke (van der) — *Holl.* Ec.: aux 1 et 4 d'arg. au saut. alésé de gu., cant. de quatre trèfles de sin.; aux 2 et 3 d'or à la fasce d'azur, acc. de trois coeurs de gu.

Beke (van der) — *Flandre.* D'azur à la fasce ondée d'arg., acc. de trois meriettes d'or. **C.:** une meriette d'or.

Beke (von der) — *Allem.* D'or à une rivière en fasce d'arg. Cq. cour. **C.:** une étoile d'or, entre deux pl. d'aut., d'arg. et d'or. **L.:** à dextre d'arg. et d'or, à sen. d'or et d'azur.

Beke (van der) de Cringen — *Gand, Bruges* (An., 14 mai 1641 et 2 mars 1657.) De sa. à trois épées d'arg., garnies d'or, posées en pals, rangées en fasce. **C.:** une épée de l'écu, entre un vol, de sa. et d'or. **L.** d'arg. et de sa.

Beke (van der), v. **de la Becque** au *P. de Bruges.*

Beken (van der) — *Gand, Bruxelles.* De gu. à cinq annelets d'arg., 2, 1 et 2. **C.:** un lévrier iss. de gu., coll. et bouclé d'or, entre un vol d'arg. et de gu. **D.:** ESPOIR CONTENTE.

Beken (van der) — *Brab.* D'azur à trois los. d'or, rangées en bande et aboutées. Cq. cour. **C.:** un buste de Turc, hab. d'azur, le turban du même. **T.:** à dextre un sauvage, tenant de sa main dextre une massue posée sur son épaule; à sen. une femme sauvage, tort. d'arg., tenant de sa main sen. trois flèches d'or, arm. et empennées de pourpre.

Beken (van der) — *Brab.* Ec.: aux 1 et 4 d'azur à trois los. d'or, rangées en bande et aboutées (*van der Beken*); aux 2 et 3 bandé d'or et d'azur, à la bord. de gu. ch. de douze bes. d'arg. (*Vrechem*).

Beken (van der) — *Brab.* Parti d'arg. et de sa.; à deux demi-vols adossés, de l'un à l'autre.

Beken (van der) — *Brab.* Ec.: aux 1 et 4 de sa. au chev. d'arg., acc. de trois étoiles du même; aux 2 et 3 de sin. au chev. d'or, acc. en chef de deux molettes du même et en p. d'un lièvre courant d'arg.

Beken(vander)—*Brab.* De gu. à la fasce ondéed'arg.

Beken (van der) *dit* **Hoochstraten** — *Brab.* D'azur au chev. d'arg., acc. de trois têtes de lion du même, cour. d'or.

Beken-Pasteel (van der) — *Brab. sept., Belg.* (An., 17 oct. 1822.) D'arg. à trois lions de gu., arm. et lamp. d'azur. **C.:** un lion de l'écu, iss. **S.:** deux lions de gu., arm. et lamp. d'azur [V. **Pasteel.**]

Beker de Mons, v. **Bagest** comtes **Beker de Bekereke,** v. **Beeckerken.** (**Mons.**

Bekesteyn (van) — *Holl., Flandre.* D'azur au lion d'arg., arm. et lamp. de gu.; à la fasce du même, br. sur le lion. Cq. cour. **C.:** le lion de l'écu, iss., entre un vol-banneret d'azur. **L.** d'arg. et d'azur.

Bekess — *Pol.* De gu. à une main d'aigle d'or, allée de sa., acc. au canton dextre du chef d'un croiss. d'arg., posé en barre, et au canton sen. de la p. d'une étoile d'arg. Cq. cour. **C.:** trois pl. d'aut. d'arg.

Bekis — *Dan.* (M. ét.) D'azur au membre d'aigle d'arg., adextré d'un croiss. cont. d'or et senestré d'une étoile du même.. **C.:** l'étoile à dextre et un croiss. tourné d'or à sen.

Bekker — *Chaam* (*Holl.*) D'azur à cinq étoiles d'or, 2, 1 et 2. **C.:** une étoile d'or, entre un vol d'azur.

Bekking — *Holl.* D'arg. à trois demi-ramures de cerf de sa., posées en pals, rangées en fasce. **C.:** une patte d'aigle de sa., les ongles en haut.

Beklescheew — *Livonie, Courlande.* Parti: au 1 d'azur à trois étoiles d'or; au 2 de gu. à une tour de trois étages au nat., chaque extrémité des deux étages inférieurs sommée d'une boule d'or, ce qui fait quatre boules; et une épée d'arg., garnie d'or, à dextre, posée en bande, enfoncée dans la deuxième étage de ladite tour. Cq. cour. **C.:** une colombe, adextrée d'un lis tigé et feuillé au nat., et senestrée d'une fleur de perruche, tigée et feuillée de sin. **L.** d'or et d'azur. **T.:** à dextre un chevalier, arm. de toutes pièces, la visière levée, tenant une pique; à sen. une grue au nat., bq. et m. de gu., avec sa vigilance.

Beklewski — *Prusse occidentale.* Les armes de *Nalencz II.* **C.:** une femme iss., hab. de gu., les yeux bandés d'arg., les mains appuyées sur les hanches; posée entre deux prob. d'arg.

Bel (le) — *Champ.* D'arg. à la fasce d'azur, ch. de trois fermaux d'or, acc. en chef de deux hures de sanglier de sa., défendues du champ, et en p. d'une étoile de gu.

Bel (le) des Aulnays — *Bret.* D'arg. à trois fleurs-de-lis de gu.

Bel van den Bereh — *Holl.* D'or à trois oiseaux de sa., celui de la p. ess. (d'arg.

Bel (le) de la Boissière — *Pic.* De sin. à la fasce

Bel (le) de la Clartière — *Bret.* D'azur fretté d'or. — *Ou:* D'or fretté d'azur. (d'arg.

Bel (le) du Hommet — *Norm.* D'azur à trois bes.

Bel (le) de Kersimon — *Bret.* D'arg. fretté de sa.; au fr.-q d'azur, ch. d'un soleil d'or.

Bel de Wevelinckhoven — *Holl.* Ec.: aux 1 et 4 d'or à trois fasces de gu.; aux 2 et 3 échiq. d'or et de gu.

Belabre (Marquis **de**), v. **le Coigneux.**

Belac — *France.* D'azur à la tour d'arg., acc. de trois fleurs-de-lis d'or, rangées en chef, et iss. d'une mer au nat.

Belair (le) — *Lorr.* (An., 1507.) D'arg. à une arcre de sa., la trabe d'or.

Belamy — *Lorr.* (An., 25 mai 1529.) De gu. à la fasce d'or, acc. de quatre berceaux d'arg.

Belanger — *Poitou, Champ.* D'azur au chev. d'or.

Belanger — *France.* Losangé d'or et de gu.

Belangreville — *France.* D'azur à la croix d'or, cant. de quatre meriettes du même (*ou* d'arg.)

Belarbre — *Bret.* D'or au palmier de sin., terrassé du même. **D.:** PROTEGIT ET PASCIT.

Belasia — *Vérone.* D'azur à trois hures de sanglier d'arg., les deux du chef adossées.

Belastre — *France.* D'arg. à quatre quintefeuilles de gu., 2 et 2.

Belasyse comtes **Fauconberg** — *Durham* (Baronet, 29 juin 1611; baron *Fauconberg de Yarm*, 25 mai 1627; vicomte *Fauconberg de Henknowle*, 31 janv. 1643; comte *Fauconberg*, 9 avril 1689; comte *Fauconberg de Newborough*, 15 juin 1756. La branche des comtes *F.* s'est éteinte en 1700; celle des comtes *F. de N.*, le 23 mars 1802; et celle des vicomtes *F. de H.*, au mois de juin 1815.) Ec.: aux 1 et 4 d'arg. au chev. de gu., acc. de trois fleurs-de-lis d'azur (*Belasyse*); aux 2 et 3 d'arg. au pal engr. de sa., côtoyé de deux vergettes du même (*Bellasis*, en Ecosse.) **C.:** un léopard couché d'azur. **S.:** à dextre un cerf tenant entre ses dents une branche de chêne englantée, le tout au nat.; à sen. une licorne d'azur, accornée, crinée et onglée d'or. **D.:** BONNE ET BELLE ASSEZ.

Belasyse de Worlaby — *Yorkshire* (Baronet, 17 janv. 1644—45. M. ét. en 1692.) Les armes de **Belasyse** comte **Fauconberg.** (d'or.

Belaudière (de la) — *Bret.* D'azur à trois roues

Belawin — *Russie.* De sin. à deux piques d'arg., passées en saut.; à un cimeterre d'arg., garni d'or, posé en fasce, br. sur le tout.

Belay — *Maine.* De sa. à trois molettes d'arg.

Belbergh (van) — *Flandre.* D'arg. à la fasce d'azur

Belbeuf (Marquis **de**), v. **Godart** marquis **de Belbeuf.**

Belcastel — *Lang.* Parti: au 1 de sin. à deux flambeaux d'or, allumés de gu.; au 2 de gu. à la tour d'arg., maçonnée de sa., surm. d'une colombe aussi d'arg., posant

l'un de ses pieds sur la tour et l'autre sur un rameau de sin., mis en pal.

Belcastel d'Escayrac — *Lang.* D'azur à la tour sommée de trois tourelles d'arg., maçonnée de sa.

Belcastel de Masel — *Lang.* Ec.: aux 1 et 4 d'azur à trois tours d'arg., maçonnées de sa.; aux 2 et 3 de gu. à trois guidons d'arg., les lances d'or (*Montvaillant*). Sur le tout d'azur à la tour d'arg., sommée de trois tourelles du même, maçonnée de sa. (*Belcastel*).

Belcastel de Montvaillant — *Lang.* Ec.: aux 1 et 4 d'azur à la tour d'arg., sommée de trois tourelles du même, le tout maçonné et aj. de sa. (*Belcastel*); aux 2 et 3 de gu. à trois guidons d'arg., les lances d'or (*Montvaillant*.)

Belcastel, v. **Lacoste de Belcastel.**

Belcele (van) — *Bruges*. D'arg. à la fasce échiq. de gu. et d'or.

Belchamps — *Barrois*. D'azur au pal comp. d'arg. et de gu., de six pièces.

Belchamps — *Lorr.* (An., 4 juin 1631.) D'azur à une couronne de laurier d'or, d'où sortent sept épis de froment du même; le champ chapé d'arg., à deux croix alésées de gu.

Belcher — Comtés de *Northampton*, de *Stafford* et de *Warwick*. Palé d'or et de gu.; au chef de vair. **C.:** une tête et col de lévrier d'herm., coll. de gu., bordé et bouclé d'or. **D.:** LOYAL AU MORT.

Belcier — *Périgord*. D'azur à la bande ondée d'or, acc. en chef d'une comète d'arg.

Belcredi — *Milan*. De gu. à la fasce d'or, ch. d'un lion léopardé du champ, et acc. en chef d'un lion léopardé du sec.; au chef d'or, ch. d'une aigle de sa., cour. d'or. **C.:** un lion iss. de gu., cour. d'or. **D.:** ET A DOMINO FACTUM ISTUD.

Belcredi — *Moravie* (Marquis; comtes en *Bohème*, 21 oct. 1769.) D'or à la fasce de gu., ch. d'un lion léopardé d'or, cour. du même, acc. en chef d'une aigle de sa., bq., m. et cour. du champ, et en p. d'un lion léopardé du sec., cour. du champ. Trois cq. cour. **C.:** 1° un lion iss. et cont. d'or, cour. du même; 2° l'aigle de l'écu; 3° un lion iss. de gu., cour. d'or. **L.:** à dextre d'or et de sa., à sen. d'or et de gu. **S.:** deux griffons d'arg.

Beldam — *Cambridgeshire*. Les armes de **Belledame d'Ingreville**, de 1662.

Belderbusch, v. **von der Heiden** *dit* **Belderbusch.**

Belegno — *Venise*. De gu. à six cotices d'arg.

Belen (van der) — *Holl.* Coupé: au 1 d'or à un homme, hab. de sa., debout dans un canot voguant vers sen.; au 2 de sin. à trois oies d'arg.

Belenguer — Royaume de *Valence*. Ec.: aux 1 et 4 d'or à un tau d'azur; aux 2 et 3 de gu. à la tour d'arg., ouv. et aj. du champ.

Belesme — *Perche*. D'arg. à deux chev. de gu.

Belesme — *France*. D'azur semé de fleurs-de-lis d'or; à la bord. de gu., ch. de onze bes. d'arg.

Belessert, v. **Ballexsert.**

Belesta (Marquis **de**), v. **Gardouch** marquis **de Belesta.**

Belestat — *Auv.* Ec.: aux 1 et 4 de gu. au gonfanon d'or; aux 2 et 3 d'arg. à la tour. de sa.

Belet — *Anjou*. D'azur au chev. d'arg., ch. de deux belettes ramp. et affr. de sa. et acc. de trois taus d'or.

Belet — *Auv.* D'or à la croix de sa.

Beleznay de Belezna — *Hongrie* (Barons, 3 oct. 1702; comtes, 25 oct. 1805.) Coupé d'un trait, parti de cinq autres: aux 1 et 12 de gu. au cerf ramp. au nat., celui du 1 cont.; aux 2 et 11 d'arg. à la fleur-de-lis de gu.; aux 3 et 10 de gu. plein; aux 4 et 9 d'arg. plein; aux 5 et 8 de gu. à la fleur-de-lis d'arg.; aux 6 et 7 d'arg. à l'aigle de sa., cour. d'or, celle du 7 ayant la tête cont. Sur le tout un écusson d'azur, cour. d'or, ch. d'un lion d'or, soutenu d'une terrasse de sin. Trois cq. cour. **C.:** 1° un lion iss. et cont. d'or; 2° un Hongrois iss., hab. de sin., à ceinture et brandebourgs d'or, coiffé d'un casque d'arg. et tenant de sa main dextre un sabre du même; 3° un lévrier iss. d'arg., coll. d'azur, bordé et bouclé d'or. **L.:** des 1 et 3 cq., d'arg. et de gu.; du 2, d'or et d'azur. **S.:** deux griffons d'arg., tenant chacun une banderole coupée d'arg. sur gu., frangée du dernier.

Belfanti — *Vérone*. Ec.: d'azur, d'or, d'arg. et d'azur; au pommier arr. de sin., fruité de gu., br. sur le tout.

Belfast (Comte **de**), v. **Chichester** marquis **de Donegal.**

Belfield (Vicomte), v. **Rochfort** vicomte **Belfield.**

Belford (Baron de l'Empire) — *France*. D'arg. à cinq tubes de canon de sa., posés en fasces, l'un sur l'autre.

Belfort (Comtes **de**), v. **Saracini** comtes **de Belfort.**

Belgiojoso (Princes **de**), v. **Barbiano** princes **de Belgiojoso.**

Belglava — *Dalmatie*. Coupé: au 1 de gu. à l'aigle ép. de sa., surm. d'une couronne d'or; au 2 d'arg. au lion de sa., tenant un sabre. Cq. cour. **C.:** le lion, iss.

Belgradi — *Frioul*. D'arg. à la fasce d'azur, acc. de trois têtes d'aigle d'or, cour. de gu.

Belgrado — *Frioul*. De gu. à la fasce d'arg. — *Ou:* De sa. au chev. d'arg.

Belgrand de Vaubois — *Paris* (Comte de l'Empire, 1 mars 1808. M. ét. le 14 juillet 1839.) De gu. à la bande comp. d'arg. et de sa., de six pièces.

Belgrave — *Angl.* D'herm. à trois fusées de gu., rangées en fasce et vidées.

Belgrave — *Suffolk*. D'arg. à la croix de sa., ch. de cinq fleurs-de-lis du champ. Cq. cour. **C.:** une fleur-de-lis d'arg. **D.:** Αἰεν-ἀριστεύειν.

Belgrave de Belgrave — *Angl.* D'arg. à une croix pattée au pied fiché de sa.

Belgrave de North-Kilworth — *Leicestershire* De gu. au chev. d'herm., acc. de trois mâcles d'arg **C.:** une tête de bélier d'arg.

Belgrave (Vicomte), v. **Grosvenor** duc **de Westminster.**

Belhaven (Baron), v. **Hamilton** baron **Belhaven et Stenton.**

Belhomme — *Brab.* D'azur à la bande d'or, acc. de deux lions du même, lamp. de gu. **C.:** un lion de l'écu, iss.

Belhomme — *Norm.* D'azur au chev. d'or, acc. de trois molettes du même.

Belhorte — *Flémalle* (*Liége*). D'arg. à la fasce de sa., acc. en chef de deux molettes (5) renv. d'azur et en p. d'une fleur-de-lis du même. Brl. de sa. et d'arg. **C.:** la fleur-de-lis.

Belhoste — *Lorr.* (An., 16 juillet 1483.) D'azur à trois têtes de tigre d'or, languées et dentées de gu.

Bélichon — *Paris*. De gu. au lion, acc. en chef de deux étoiles et en p. d'un croiss., le tout d'arg.

Bélichon — *Lyonnais*. D'azur au chev. d'or, acc. en chef de deux étoiles du même et en p. d'un croiss. d'arg.

Bélier de Charmeil — *Dauphiné*. D'or au bélier saillant de sa.; au chef de gu., ch. de trois roses du champ. **S.:** deux lions, au nat.

Belik de Kornitz—*Silésie*. Les armes de **Kornitz.**

Belin — *Lorr.* (An., 10 mars 1717.) D'azur à une tête de bélier d'arg., accornée d'or, acc. de trois étoiles du sec.

Belin — *Franche-Comté* (M. ét.) De gu. à trois têtes de bélier d'arg.

Belin — *France*. D'azur à la croix comp. d'or et de sa., cant. aux 1 et 4 d'un lion d'arg. et aux 2 et 3 d'une écharpe aussi d'arg., frangée d'or.

Belin (le) — *France*. De sin. à trois béliers d'arg., les deux du chef sautants et affr.

Bélin de Chantemèle — *Maine*. Coupé: au 1 d'or au chev. de gu., acc. en chef de deux têtes de cheval affr. de sa., et en p. d'une tour du même, ouv. du champ; au 2 d'azur au bélier pass. d'or, acc. de trois étoiles d'arg.

Belin de Chenecey — *Franche-Comté*. Coupé: au 1 d'or à une aigle d'arg.; au ... et d'arg. ... quin-

Beli... (...barons) — *Aut.* Ec.: aux 1 et 4 d'arg. à trois chicots de sa., en barres, rangés en bande; aux 2 et 3 d'or à la biche ramp. au nat. Sur le tout d'azur à l'étoile d'or Trois cq. cour. **C.:** 1° la biche, iss. et cont.; **l.** de gu. et d'or; 2° l'étoile, entre un vol d'azur; **l.** d'azur et d'or; 3° les chicots, en pals; **l.** de sa. et d'or [Les gentilshommes du nom portent ces armes sans surtout, timbrées du 1 cimier.]

Belli de Pino — *Bade* (Nob. du St.-Empire, 23 juin 1759.) Coupé: au 1 d'or à l'aigle de sa., cour. du champ; au 2 d'azur à un flambeau d'arg., allumé au nat., mouv. de la p. Cq. cour. **C.:** l'aigle, iss. **L.** d'or et de sa.

Belli de Venançon — *Prov.* D'or au lion d'arg

Belliard (Comte de l'Empire) — *Poitou*. Ec.: aux 1 et 4 d'or au cheval cabré de sa.; au 2 de gu. aux débris d'un temple d'arg.; au 3 de gu. à trois piramides d'Egypte d'arg., à diverses distances, et sur le devant un palmier du même émail.

Bellickon — *P. de Argovie*. D'arg. à la fasce ... **C.:** une corne de bouquetin ... tenant en son bec une croix latine de gu. A une rivière en fasce, br. sur les écartelures. Cq. cour. **C.:** une aigle de sa.

Belisoni ou **Belisono** — *Milan*. Fascé d'or et d'azur, de quatre pièces. **C.:** un feu au nat. **S.:** à dextre un lion reg. d'or, le corps sanglé de deux ceintures d'azur, l'une sur l'autre, la tête coiffée d'un casque, la visière baissée, tenant de sa patte dextre une pique d'or, houppée du même, arm. d'arg.; à sen. un lion reg. d'or. **D.:** FORTITER ET GENEROSE.

Digitized by Google

Belitsch — *Russie.* D'arg. à une galère au nat., voguante sur une mer au nat. et ramée par six rameurs contournés, assis à dextre du mât d'arg. orné d'une banderole d'or, tortillée autour du mât; ladite galère portant sur la poupe (à sen.) un drapeau de sin., flottant vers sen. et ch. d'un croiss. cont. d'arg.; au chef d'azur, ch. d'une étoile (5) d'arg. **C.:** trois pl. d'aut.

Beljaart ou **Beljerts** — *Dordrecht.* Ec.: aux 1 et 4 d'arg. à trois trèfles de sin.; aux 2 et 3 d'or à une fasce alésée brét. et c.-brét. de sa. Brl. de sin. et d'arg. **C.:** une trèfle de sin.

Belknap — *New-York.* D'azur à trois aigles d'arg., posées en bande entre deux cotices du même.

Bell — *Jamaïque.* D'azur à la fasce engr. d'or, acc. de trois cloches du même. **C.:** une tête et col de cerf de gu., ramée d'arg. **D.:** FULGET VIRTUS.

Bell — *Bâle.* D'or à l'aigle ép. de sa., bq. et m. de gu.; à la bord. du sec. Cq. cour. **C.:** deux bras, arm. d'arg., supp. ensemble une aigle ép. de sa., bq. et m. de gu. **L.** d'or et de sa.

Bell — *Russie* (Nob. de *Prusse*, 11 mars 1787. M. ét.) Coupé: au 1 d'arg. au lion naiss. d'or, arm. et lamp. de gu., mouv. du coupé, tenant entre ses pattes une cloche d'arg.; au 2 échiq. de gu. et d'arg., de six tires. L'écu bordé d'or. Cq. cour. **C.:** le lion, iss. **L.** d'arg. et de gu. **S.:** deux lions d'or.

Bell (de) — *Holl.* D'arg. à la fasce d'or, supp. trois pièces de vair d'azur, et acc. en bas de trois autres pièces de vair renversées d'azur, mouv. de la fasce.

Bell (van der) — *Rotterdam.* Coupé: au 1 d'or au lion naiss. de gu., mouv. du coupé; au 2 d'azur au faucon d'arg., bq. et m. d'or, la patte dextre levée. **C.:** le lion, iss.

Bell de Schall, v. **Schall de Bell.**

Bella (della) — *Vérone.* Palé de gu. et d'arg.; au chef d'azur, ch. d'une étoile d'or entourée de cinq flammes de gu., rangées en demi-cercle, les langues en bas dirigées vers le champ.

Bellacati — *Padoue.* D'arg.; au chef aussi d'arg., ch. d'une porte de gu., encadrée de deux colonnes et d'un arc-boutant d'azur, ladite porte accostée de deux lions affr. d'or. — *Ou:* Parti d'arg. et d'azur; au chef de gu., ch. d'une porte d'or, encadrée de deux colonnes et d'un arc-boutant d'arg.

Bellacci — *Florence.* De sin. à la bande d'arg., ch. de trois roses de gu.

Bellaclat — *Forez.* De gu. à un dextrochère paré d'or, tenant une clé d'arg., en pal.

Bellaert — *Flandre.* Coupé d'azur sur une mer au nat., sur laquelle flotte en p. une boule de sa., soutenant une Fortune, de carn., br. avec la partie supérieure du corps sur l'azur et senestrée d'une barque à un seul mât, au nat. Brl. d'azur et d'arg. **C.:** un avant-bras, paré de gu., rebr. d'arg., la main de carn. supp. une boule de sa.

Bellaerts — *Holl.* De gu. à trois grelots d'arg.

Bellafilla — *Esp.* D'arg. à une fasce ondée d'azur.

Bellafusa — *Dalmatie.* De sa. à deux cotices en barres d'arg., côtoyées de dix bes. du même, en chef 2 et 3, en p. 3, 2, 1. [Comp. **Grünwald-Bellafusa.**]

Bell' ruic, hab. d'az. (An., 10 déc. 1628.) D'azur au sauvage sauvage, tenant de sa main dextre une massue posée sur son épaule; à sen. une femme sauvage, tort. d'arg., tenant de sa main sen. trois flèches d'or, arm. et empennées de pourpre.

Beken (van der) — *Brab.* Ec.: aux 1 et 4 d'azur à trois los. d'or, rangées en bande et aboutées (*van der Beken*); aux 2 et 3 bandé d'or et d'azur, à la bord. de gu. ch. de douze bes. d'arg. (*Vrechem*).

Beken (van der) — *Brab.* Parti d'arg. et de sa.; à deux demi-vols adossés, de l'un à l'autre.

Beken (van der) — *Brab.* Ec.: aux 1 et 4 de sa. au chev. d'arg., acc. de trois étoiles du même; aux 2 et 3 de sin. au chev. d'or, acc. en chef de deux molettes du même et en p. d'un lièvre courant d'arg.

Beken(vander)—*Brab.* De gu. à la fasce ondée d'arg.

Beken (van der) *dit* **Hoochstraten** — *Brab.* D'azur au chev. d'arg., acc. de trois têtes de lion du même, cour. d'or.

Beken-Pastoel (van der) — *Brab. sept., Belg.* lamp. de gu.

Bellang de Tourneville — *France.* De gu. semé de croisettes recr. au pied fiché d'arg.; à trois bes. du même, br. sur le tout.

Bellanger — *France.* D'arg. à la bande d'azur.

Bellanger d'Hôtel la Faux — *Ile-de-Fr.* De gu. au lion d'arg.; au chef d'azur, ch. de deux molettes d'or et soutenu d'une divise du même.

Bellangier (le) de la Bellangerie — *Bret.* D'azur au pin d'arg., acc. de trois coquilles du même.

Bellangier (le) de la Fontenelle — *Bret.* De gu. à une épée d'arg.

Bellangrise — *France.* De gu.; au chef d'or, ch. de trois meriettes de sa.

Bellani — *Vérone.* Coupé d'azur sur sin.; l'azur ch. de deux têtes et cols d'homme de gu., mouv. du coupé, affr., les cheveux aussi de gu.

Bellarini — *Padoue.* D'arg. à deux fasces, la première de gu. et la sec. de sa. (*ou*, les deux fasces de gu.)

Bellarme de Commune — *P. de Liége.* Ec.: aux 1 et 4 d'arg. à une hure de sanglier de sa.; aux 2 et 3 d'azur à une étoile (5) d'or en chef et un croiss. du même en p. Sur le tout de sa. à trois têtes de chien d'or.

Bellarmini — *Rome.* De gu. à six pommes de pin d'or, les queues en haut.

Bellart — *Lorr.* (An., 27 sept. 1627.) D'azur à un bélier d'arg., affrontant un loup d'or, sur un tertre de sin. **C.:** une tête et col de bélier d'arg.

Bellasis — *Holl.* De gu. au chev. d'or, acc. de trois lis de jardin d'arg., tigés de sin. Brl. de gu. et d'or. **C.:** une tête et col de cerf au nat., ramée d'or.

Bellaud — *Prov., Ile-de-Fr.* De sin. à la bande ondée d'arg., accostée en chef d'une belette courante d'or.

Bellausa — *Trévise.* Coupé d'or sur sin.; à deux sabres de cavalerie au nat., passés en saut., br. sur le coupé, les pointes en bas.

Bellavène (Baron de l'Empire) — *France.* Ec.: au 1 d'or à trois étoiles d'azur; aux 2 et 3 d'azur à la cuirasse d'arg., posée en fasce; au 4 d'arg. à une colonne sur son piédestal, sommée d'une lampe antique, le tout de sa., la lampe allumée de gu.

Bellavoine — *Paris.* D'azur à un faisceau de trois épis d'or, liés du même; au chef d'arg., ch. de trois meriettes de sa.

Bellay (du) — *Anjou* (Marquis de *Thouarcé*, 1600.) D'arg. à la bande de fusées de gu., acc. de six fleurs-de-lis d'azur, rangées en orle. **C.:** une tête et col de boeuf. **S.:** deux griffons reg., au nat.

Belle (van) — *Holl.* Gironné d'arg. et de gu.

Belle (van) — *Malines.* De sa. à trois annelets d'or.

Belle (van) — *Termonde, Bruges, Rotterdam.* D'azur au lion d'or, arm. et lamp. de gu.; à la bord. comp. de gu. et d'arg. de seize pièces. **C.:** le lion, iss. (*ou*, un dauphin d'arg., en pal, la tête en bas.)

Belle (van) — *Bruges.* De sa. au chev. d'arg., acc. de trois cloches d'or.

Belle (van) — *Flandre.* D'arg. au saut de sa., cant. de quatre coquilles du même. Sur le tout de sa. au saut d'or, cant. de quatre lions du même.

Belle (van) — *Flandre.* D'or à six cloches d'azur, bataillées de gu. **C.:** deux têtes et cols de cerf, adossées, celle à dextre d'herm., celle à sen. de c.-herm.

Belle (van) ou **Bels** — *Flandre.* D'or à la fasce ondée de gu., acc. de trois cloches d'azur.

Belle (van), v. **de Meulenaere** *dit* **van Belle.**

Belle-Combe — *Dauphiné.* D'or à la bande de sa. *Cri:* BELLE-COMBE!

Belle-Fraches — *Bourg.* Ec.: aux 1 et 4 de gu. plein; aux 2 et 3 d'arg. à la fasce d'azur.

Belle (de) de Gachetière (Baron de l'Empire) — *France.* D'azur au lion d'arg.; à la bande de gu., br. sur le lion, ch. de trois vases remplis chacun d'un lis tigé et feuillé, le tout d'or, les vases et les fleurs posés dans le sens de la bande [V. **Balle de Mirebel.**]

Belle-Isle — *Bret.* De gu. au croiss. d'arg., acc. de cinq coquilles d'or. (Isle.

Belle-Isle (Duc de), v. **Fouquet** duc de Belle-Isle.

Belle de Maulévrier—*Forez.* De gu. au lion d'arg.

Belleau — *Norm.* D'herm. à trois fasces d'azur.

Belleau — *France.* D'arg. au chev. de gu., acc. de trois trèfles de sin.

Bellebronne — *P. de Boulogne.* D'arg. au lion de sa.

Bellechire (de) — *Utrecht, Amsterdam.* D'azur au chev. d'or, acc. de trois coquilles du même.

Bellecombe — *Bourg.* De gu. à la fasce d'or, ch. de trois fleurs-de-lis d'azur et acc. en chef d'un lion naiss. d'arg., mouv. de la fasce.

Belledame d'Ingreville — *Pic.* D'or à la croix d'azur, ch. d'une autre croix d'arg. — (An., nov. 1698.) D'azur au chev. d'or, acc. en chef de deux étoiles d'arg. et en p. d'un lion du même. **C.:** un lion ramp. d'arg.

Bellée — *Norm.* De sa. à trois quintefeuilles d'arg.

Bellefaye, v. **Laage de Bellefaye.**

Bellefeld (Baron), v. **Rochfort** comte **de Belvedère.**

Bellefonds (Marquis de), v. **Gigault** marquis **de Bellefonds.**

Bellefourrière — *Art.* De sa. semé de fleurs-de-lis d'or. **C.:** deux têtes et cols de lévrier affr. de gu. *Cri:* BERNEMICOURT!

Digitized by Google

Bellefroid — *Gueldre* (An., 21 avril 1829.) Ec.: aux 1 et 4 d'arg. à la bande de gu., ch. de trois croiss. d'or, les cornes dirigées vers le canton dextre du chef; aux 2 et 3 d'azur au lion d'arg., arm. et lamp. de gu., cour. d'or. Brl. de gu. et d'arg. **C.**: le lion, iss. **L.** d'arg. et de gu.

Bellefroid d'Oudenmont — *P. de Liége* (An., 21 avril 1829.) Les armes précédentes, à la différence que la bande des 1 et 4 quartiers n'est ch. que d'un seul croiss. d'or, les cornes dirigées vers le canton dextre. Brl. de gu. et d'arg. **C.**: le lion, iss. **L.** d'arg. et de gu.

Bellegambe de Lancourt — *France.* De sa. à deux fasces d'arg., acc. en p. d'un croiss. du même. **T.**: deux sauvages de carn., ceints et cour. de lierre.

Bellegarde — *Toulouse.* D'arg. au senestrochère de sa., mouv. du flanc, tenant une épée du sec., couronné de sin., et adextrée d'un coeur de gu.

Bellegarde — *Silésie, Styrie,* orig. de *Savoie* (Marquis *des Marches* et comtes *d'Antremont*, 14 juin 1682; rec. du titre de comte en *Bohême*, 13 sept. 1741.) Coupé: au 1 d'or à l'aigle ép. de sa., arm. et cour. du champ; au 2 d'azur aux rayons ondés, mouv. d'une portion de cercle du chef vers la pointe de l'écu, le tout d'or; en p. cinq flammes d'or, suivant la direction de ladite portion de cercle. Cq. cour. **C.**: une aigle iss. d'or. **L.** d'or et d'azur. **S.**: deux aigles reg. d'or. **D.**: EX CANDORE DECUS.

Bellegarde-Buffavant — *Genève, Dauphiné.* Palé d'arg. et de sa.; à la fasce de gu., br. sur le tout et ch. de trois casques d'or, tarés de trois quarts, la visière baissée.

Bellegarde de Saintrailles — *Lang.* D'or à une cloche d'azur, bataillée d'arg., accostée de deux loups de gu. (**garde.**

Bellegarde (Duc **de**), v. **St.-Lary** duc **de Bellegarde.**

Bellehache — *Norm.* De gu. à la croix d'arg., cant. de quatre merlettes du même.

Bellem (Barons **de**), v. **Rym** barons **de Bellem.**

Bellemare — *Norm.* De gu. à la fasce d'arg., acc. de trois carpes du même

Bellême — *Norm.* D'arg. à trois chev. de gu.

Bellemont — *France.* D'azur à trois fasces d'or.

Bellenave — *Auv.* D'azur au lion d'or, cour. du même, arm. et lamp. de gu.

Bellenberg (Chevaliers **de**), v. **Aggermann** chevaliers **de Bellenberg.**

Bellenden baron **Bellenden de Broughton** — *Ecosse* (Baron, 10 juin 1661. M. ét.) De gu. à une tête et col de cerf coupée d'or, acc. de trois croix recr. au pied fiché du même; le tout enclos dans un double trécheur fleur. et c.-fleur. aussi d'or. **C.**: une tête et col de cerf au nat., portant entre la ramure une croix recr. au pied fiché d'or. **T.**: deux femmes, hab. de tuniques, celle à dextre tenant de sa main dextre une épée en pal et une balance, celle à sen. tenant de sa main sen. une palme de sin. **D.**: SIC ITUR AD ASTRA.

Bellendorf — *Prov. rhén.* Parti d'azur et d'arg.; à deux lévriers ramp. et adossés de l'un à l'autre, coll. et bouclés d'or. **C.**: un lévrier assis d'arg., coll. et bouclé d'or; entre un vol d'azur.

Bellenger — *Norm.* D'azur à deux épées d'arg., garnies d'or, passées en saut. et accostées de deux petits poignards d'arg., la pointe en bas.

Bellenger ou **Berrenger** — *Norm.* D'azur au chev. d'arg., acc. de trois glands d'or.

Bellenhausen — *Hesse, Luxemb.* (M. ét. en 1597.) D'arg. à sept écussons d'azur. **C.**: un vol aux armes de l'écu; ou un écusson des armes, entre deux prob. d'arg.

Bellentz (Comtes) — *Aut.* D'arg. au lion d'azur. **C.**: 1° un mitre épiscopal au nat.; 2° deux cornes de bélier d'arg., ornées chacune à l'ext. de trois plumes de paon au nat.; 3° une tête et col de lion d'azur.

Bellepierche — *Mâconnais.* D'arg. au lion de sa., arm. de gu.

Bellepeuche — *France.* Echiq. de gu. et d'arg.

Bellera — *Catalogne.* D'or à quatre chèvres de gu., coll. d'azur, 2 et 2.

Bellera — *Esp.* D'or au bélier ramp. de gu., coll. d'azur, chargé d'arg.

Bellerion ou Belryant — *Maine.* D'or à deux jumelles d'azur; au chef de gu., ch. de trois croix pattées d'arg.

Bellero — *P. de Bruges.* D'arg. au chev. de sa., acc. de trois scorpions de gu., posés en fasces.

Bellersheim *dit* **Stürzelsheim** (Barons) — *Hesse, Nassau.* De sa. à un baudrier d'arg., avec deux fermoirs carrés d'or, posé en demi-cercle, la courbe vers la p. de l'écu, le baudrier acc. de sept bill. d'or, 2 en chef, 1 en abîme, les 4 autres rangées autour du baudrier en p. **C.**: une tête et col de licorne d'arg., accornée d'or. **L.** d'arg. et de sa.

Bellesage — *Art.* D'arg. à trois fleurs-de-lis de gu.

Bellesmanières — *Prov.* D'azur à trois tours d'or, maçonnées de sa

Bellet — *Paris.* D'or au loup de sa., acc. en chef de deux étoiles d'azur et en p. d'une rose de sin.

Bellet — *Esp.* D'azur à une tour d'arg., aj. de sa., la porte du même ouv. à moitié, devant laquelle est un lion enchaîné d'or; à la bord. du même, ch. en chef d'une croix alésée de gu. et de onze abeilles du même, en orle.

Bellet de Genost — *Bret.* D'azur à deux bandes engr. d'arg.; au mouton d'or, ramp. entre les bandes.

Bellet de St.-Trivier — *Lyonnais* (Vicomtes, 26 fév. 1825.) D'azur à la bande d'or (*ou* de gu. à la bande d'arg.), ch. d'une aigle de sa. (en 1664 on ajouta une étoile et un croiss. de gu. sur la bande).

Bellet de Tavernost — *Lyonnais.* D'azur à la bande d'or, ch. d'une aigle de sa.

Bellevals — *Norm.* De sa. à trois los. d'or.

Belleval marquis **de Bois-Robin** — *Ponthieu.* De gu. à la bande d'or, acc. de sept croix potencées du même, 4 en chef et 3 en p.

Belleville — *Art.* D'azur à deux léopards lionnés adossés d'or.

Belleville — *Ile-de-Fr.* De sa. semé de croix recr. d'or; à la croix d'arg., br. sur le tout.

Belleville — *Norm.* D'azur au saut. d'arg., cant. de quatre aigles du même.

Bellevillie — *Poitou.* D'azur au chev. d'or, acc. de trois los. d'arg.

Bellevillie — *Saxe* (Barons, 29 janv. 1744.) D'azur à l'épée d'arg., en pal, passée dans une couronne d'or à cinq perles d'arg., et accostée de deux étoiles (8) d'or. Cq. cour., traversé d'une épée en bande, la pointe en haut. **C.**: une queue de paon au nat., les plumes disposées sur deux rangs. **L.** d'or et d'azur. **S.**: deux cerfs, au nat.

Bellevillie de Bellevillie — *Poitou, Bret.* Gironné de vair et gu., de douze pièces.

Belleville-Harpedane — *Pic., Poitou, Saintonge, Guyenne, Périgord.* Gironné de vair et de gu., de six pièces.

Bellew baron **Bellew de Duleek** — *Irl.* (Baron, pair d'*Irl.*, 29 oct. 1686. M. ét. en 1770.) De sa. fretté d'or. **C.**: un bras arm., brandissant une épée, au nat. **S.**: à dextre un léopard naturel d'or, coll. d'une couronne murale d'azur; à sen. un loup d'azur, coll. d'une couronne d'or. **D.**: TOUT D'EN HAUT [Une autre branche de cette famille, revêtue de la dignité de baronet, le 11 déc. 1688, a été élevée au rang de baron *Bellew de Barmeath*, dans la pairie d'*Irl.*, en 1848. Elle porte les armes ci-décrites.]

Bellew de Mount-Bellew — *Irl.* (Baronet, 15 août 1838.) Les armes précédentes, moins les supports, et augmentées en chef d'un croiss. d'or.

Belli — *Francfort s/M.* Coupé: au 1 d'or à une aigle de sa.; au 2 d'azur à un trépied de gu. duquel s'élèvent des flammes du même. **C.**: l'aigle. **L.** d'or et d'azur.

Belli — *Venise.* D'azur à un B à l'antique d'or.

Belli, l'une des treize familles patriciennes de *Trieste* (M. ét. en 1619.) Coupé de sa. sur arg.; au lion de l'un en l'autre.

Belli — *Italie.* Palé de gu. et d'arg.

Belli de Bellenau (Barons) — *Aut.* Ec.: aux 1 et 4 d'arg. à trois chicots de sa., en barres, rangés en bande; aux 2 et 3 d'or à la biche ramp. au nat. Sur le tout d'azur à l'étoile d'or Trois cq. cour. **C.**: 1° la biche, iss. et cont.; **l.** de gu. et d'or; 2° l'étoile, entre un vol d'azur; **l.** d'azur et d'or; 3° les chicots, en pals; **l.** de sa. et d'or [Les gentilshommes du nom portent ces armes sans surtout, timbrées du 1 cimier.]

Belli de Pino — *Bade* (Nob. du St.-Empire, 23 juin 1759.) Coupé: au 1 d'or à l'aigle de sa., cour. du champ; au 2 d'azur à un flambeau d'arg., allumé au nat., mouv. de la p. Cq. cour. **C.**: l'aigle, iss. **L.** d'or et de sa.

Belli de Venançon — *Prov.* D'or au lion d'arg

Belliard (Comte de l'Empire) — *Poitou.* Ec.: aux 1 et 4 d'or au cheval cabré de sa.; au 2 de gu. aux débris d'un temple d'arg.; au 3 de gu. à trois pyramides d'Egypte d'arg., à diverses distances, et sur le devant un palmier du même émail.

Bellickon — *P. de Argovie.* D'arg. à la fasce de sa. **C.**: une corne de bouquetin, aux armes de l'écu, ornée à sen. de trois boules de gu. sommées chacune d'un panache de plumes de coq de sa.

Bellier — *Holl.* D'arg. à la bande de sa., acc. en chef à sen. d'une tête de bélier du même, accornée d'or, languée de gu.

Bellier — *Paris.* D'azur à la tour d'arg., acc. en chef à dextre d'un soleil d'or.

Bellier de Presles. Les armes de **Bélier de Charmeil.**

Bellière (de la) — *Bret.* D'or, au chef dentelé de

Digitized by Google

sa. [Comp. **Raguenel** vicomtes **de la Bellière.**]

Bellière (de la) de Chavoy — *Norm.* D'arg.; au chef de sa., ch. de trois molettes du champ.

Belliers — *Holl.* D'azur à la bande d'or, acc. de deux têtes de bélier d'arg.

Bellièvre — *Lyonnais.* D'azur à la fasce d'or, acc. de trois trèfles d'arg.

Bellin — *Brandebourg, Pom., Mecklembourg* (M. ét. le 23 juillet 1751.) D'arg. à une tête et col d'aigle de sa., bq. d'or, languée de gu. **C.**: trois plumes de paon au nat.

Bellin de la Fauvelais — *Bret.* Bandé d'arg. et de gu.

Bellinais — *Art.* D'azur à trois béliers militaires d'arg., posés en barres.

Bellinchave ou **Bellinckhove (van)** — *P. d'Overyssel.* De gu. à trois grelots d'arg. **C.**: une tête et col de bouc d'arg., accornée d'or. — *Ou :* De gu. à trois grelots d'or. **C.**: un chapeau d'or, retr. aux armes de l'écu, sommé de trois grelots mal-ordonnés d'or.

Bellincioni — *Florence* D'arg. au lion de gu.; le champ vêtu en rond du même.

Belline d'Averton, v. **Bellini.**

Belling — *Pom.* D'arg. à un chicot de quatre branches de sin., posé en barre, mouv. de l'angle dextre de la p. Brl. de sa. et d'arg. **C.**: six pl. d'aut., alt. de sa. et d'arg. **L.** d'arg. et de sa.

Bellingant — *Bret.* (M. ét.) D'arg. à trois quintefeuilles de gu.

Bellingham — *Irl.* (Baronet, 1666. M. ét.) De sa. à trois cors-de-chasse d'arg., liés d'or. **C.**: une tête de cerf de sa., ramée d'or, le col ch. d'une fleur-de-lis du même.

Bellingham de Castle-Bellingham — *Irl.* (Baronet, 19 avril 1796.) D'arg. à trois cors-de-chasse de sa., liés, eng. et vir. d'or. **C.**: une tête et col de cerf d'or, entourée de la légende : AINSI IL EST. **D.**: AMICUS AMICO.

Bellingham de Hilsington — *Westmoreland* (Baronet, 30 mai 1620. M. ét. en 1656.) D'arg. à trois cors-de-chasse de sa., vir. et liés d'or. **C.**: une tête de cerf d'azur, ramée d'or.

Bellinghausen — *Prov. rhén.* D'azur à deux fers cramponnés d'or, en bande, réunis au moyen de deux anneaux du même. **C.**: un vol à l'antique, aux armes de l'écu [V. **Münch de Bellinghausen.**]

Bellinghausen — *Lubeck.* Coupé-voûté : au 1 d'arg. à une étoile (8) penchée de sa.; au 2 de sa. à une étoile (6) penchée d'arg. **C.**: un vol de sa., chaque aile ch. d'une étoile (6) d'arg.

Bellinghem (van) de Branteghem — *Flandre* (An., 19 juillet 1749.) Coupé : au 1 d'azur à deux canettes accostées d'arg., bq. et m. de gu.; au 2 de gu. à un grelot d'or. **C.**: un grelot d'or.

Bellinghen (van) — *Flandre.* D'azur à trois fasces d'or; au chef d'arg., ch. de huit roses de gu.

Bellingshausen — *Livonie, Esthonie.* Tranché d'or sur sa., à deux étoiles (5) de l'un à l'autre; à la bande ondée d'arg., br. sur le tranché. **C.**: un corbeau de sa., tenant en son bec une bague d'or, châtonnée d'un rubis. **L.** d'or et de sa.

Bellingshausen — *Esthonie* (Barons suédois, 8 août 1651.) Ec.: aux 1 et 4 d'azur au lion d'or; au 2 d'arg. à un chevalier iss., arm. de toutes pièces d'arg., la visière levée, le casque panaché de gu., tenant une épée d'arg., garnie d'or; au 3 d'arg. à la tour de gu., sommée de deux banderoles d'or, les hampes passées en saut. Sur le tout tranché d'or sur sa.; à deux étoiles (5) de l'un à l'autre; à la bande ondée d'arg., br. sur le tranché. Cq. cour. **C.**: 1° un corbeau de sa., tenant en son bec une bague d'or, châtonnée d'un rubis; 2° huit guidons, 4 à dextre et 4 à sen., alt. de gu. et d'azur; **L.** d'or et d'azur.

Bellini ou **Belline d'Averton** — *Hainaut.* Ec.: aux 1 et 4 de gu. à trois jumelles d'arg.; aux 2 et 3 parti : *a.* d'azur à la croix d'or, *b.* d'arg. au lion de gu.

Bellini — *Milan.* Coupé : au 1 d'or à l'aigle de sa., cour. du champ; au 2 de gu. à une jambe de lion d'or, en barre, les ongles en bas, surm. d'une étoile (8) d'or.

Bellini — *Novara.* De gu. à une jambe de lion d'or, posée en pal, les ongles en haut. Cq cour. **C.**: une salamandre dans les flammes, le tout au nat. **D.**: VIM VI.

Bellini — *Vérone.* D'azur à un avant-bras, posé en pal, paré de gu., la main de carn. empoignant un croiss. montant d'arg.; le tout acc. d'une étoile d'arg. en chef et de deux fleurs-de-lis du même dans les cantons de la p.

Bellinzona ou **Berlenzoni** — *Vérone.* D'or au chev. de gu., ch. de sept étoiles d'or et acc. de trois livres reliés de gu., dorés sur tranche, ornés de fermoirs d'or, la tranche à sen.

Bellis — *Comtat-Venaissin.* D'azur à deux bars d'arg., passés en saut

Bellisen (Marquis) — *Lang.* (An., mai 1496.) D'azur à trois bourdons de pélerin d'arg., posés en pals; au chef de gu., ch. de trois coquilles d'arg. (*Ou :* D'azur à trois bourdons de pélerin, accostés de deux lions et acc. de trois coquilles; le tout d'arg.) **T.**: deux sauvages de carn., arm. de massues, appuyées sur le sol.

Bellissen de Malves — *Lang.* D'or à trois bandes de gu.; au chef d'azur, ch. de trois coquilles du champ

Bellivier — *Poitou.* De gu. à quatre otelles d'arg.

Bellmond — *Berne.* De gu. au croiss. figuré d'or, versé, surmontant trois étoiles rangées du même; et en p. un tertre de sin. **C.**: trois pl. d'aut., une d'or entre deux de gu.

Bellmont — *P. d'Erfurt* (Barons, 1 mars 1734.) Coupé : au 1 d'arg. au lion naiss. de gu., mouv. du coupe; au 2 de sa. à une montagne d'arg., mouv. de la p. Cq. cour. **C.**: le lion, iss. — *Ou :* Ec.: aux 1 et 4 les armes précédentes; au 2 d'azur à trois chev. d'arg.; au 3 d'or au lion cont. de sa., cour. du champ. Cq cour. **C.**: un lion iss. de gu. **L.** d'azur, d'or et d'arg.

Bello — *Castille.* D'azur à deux bourdons de pélerin d'arg., posés en pals, accostés; à la bord. d'or, ch. de cinq coquilles de gu., 1 en chef et 2 à chaque flanc, l'une sur l'autre.

Belloc — *Toulouse.* Coupé d'or sur gu.; à la bande coupée d'azur sur arg., ch. d'un poisson de l'un en l'autre, posé dans le sens de la bande. **S.**: deux cygnes d'arg.

Belloc de Chamborant — *Toulouse.* Ec.: aux 1 et 4 les armes précédentes; aux 2 et 3 d'or au lion de sa., arm. et lamp. de gu. (*Chamborant*). **S.**: à dextre un cygne d'arg.; à sen. un dragon d'or.

Belloch — *Catalogne.* De gu. à une maison d'arg. sommée d'un drapeau du même, flottant à sen., et posée dans le fond d'un jardin d'arg. à plates-bandes de sin., entouré de six arbres du même.

Belloche — *Esp.* Parti d'or et d'azur; au château sommé de trois tourelles, de l'un en l'autre.

Bellocier — *France.* De gu. à l'aigle de profil ess. d'or, acc. en chef de deux étoiles du même.

Bellocuvre de Charbon — *Maine.* De sa. à la fasce d'or, acc. de deux yeux humains d'arg., posés de profil, l'œil en p. reg. vers sen.

Bellomayre — *Toulouse* (An., 8 mai 1829.) D'azur à la croix fleur. d'or, ch. en abime d'un coeur de gu. et cant. de quatre roses d'arg.

Bellomont comte **de Leicester** — *Angl.* (Comte, 1103. M. ét. en 1204.) De gu. à une quintefeuille d'or.

Bellomont (Comte **de**), v. **van den Kerckhove** comte **de Bellemont.**

Bellon — *Paris.* D'azur au chev. d'or, surm. d'un croiss. d'arg., et acc. en chef de deux têtes d'oiseau affr. du même et en p. d'une montagne de cinq coupeaux aussi d'arg.

Bellon — *Prov.* D'arg. au cerf ramp. de gu.

Bellon de Chassy — *France.* D'azur au chev. d'or, acc. en chef de deux étoiles du même et en p. d'un croiss. d'arg., surmontant une croisette pattée d'or.

Bellon de Thurin — *Piémont.* Ec.: aux 1 et 4 d'or à trois pals de gu.; aux 2 et 3 losangé d'arg. et de gu. Sur le tout d'azur au boeuf pass. d'or, acc. de trois fleurs-de-lis du même, rangées en chef.

Bellonean — *Bret.* D'arg. à la fasce de gu.

Bellonet — *Prov.* D'azur à une tour d'or, surm. d'une étoile d'arg. et accostée de deux croiss. adossés du même.

Belloni — *Rovigo.* Tranché d'azur sur arg.; à une ancre, sans trabe, d'arg. sur l'azur et de sa. sur l'arg.; ladite ancre surm. d'une étoile d'or.

Belloni — *Venise.* D'azur à la bande d'or, acc. de deux annelets du même. — *Ou :* Tranché d'arg. sur gu., l'arg. ch. d'une rose du sec.; à la bande d'or, br. sur le tranché.

Belloni — *Venise, Dalmatie* (An., 1647.) D'azur à une anille d'arg. en forme de barre de fer en fasce, les bouts terminés en croissant, celui à dextre tourné et celui à sen. cont.; acc. en chef d'une étoile (8) d'or.

Bellonzi — *Rovigo.* Fascé-contrefascé de sa. et d'arg., de six pièces.

Belloscelle — *Venise.* D'azur à un écusson d'or en abime, supp. deux oiseaux affr. du même, posés sur les angles, et acc. en p. d'un troisième oiseau d'or; ledit écusson ch. d'une bande brét. de gu.

Bellot — *Lorr.* (An., 25 juin 1543.) D'or au léopard lionné de gu.; au chef d'azur, ch. de trois étoiles du champ.

Bellot de Caeignon — *Genevois.* Parti d'arg. et de gu.; à trois chev. de l'un en l'autre.

Bellot de Callouville — *Norm.* D'azur au chev.

acc. en chef de deux lions affr. et en p. d'un fer de pique, le tout d'or.

Bellot de Granville — *Pic.* D'or à un buste de reine de carn., chevelé de sa., cour. à l'antique d'azur et paré du même, acc. en chef de deux mouch. d'herm. du troisième et en p. d'un huchet de gu.

Bellot de la Menandais — *Bret.* D'arg. à la croix de sa., cant. de quatre pieds de vautour du même, arillés d'or, longés de gu.

Bellot de Moreton—*Cheshire*(Baronet, 30 juin 1663. M. ét. le 8 fév. 1714.) D'arg.; au chef de gu., ch. de trois quintefeuilles du champ. **C.**: une tête de renard de sa.

Bellot de la Placière — *Bret.* D'arg. au paon rouant de sin., cant. de quatre mouch. d'herm. de sa.

Bellotaux — *Bret.* De gu. à deux pals retraits en chef d'or, acc. en p. de deux rocs d'échiquier d'arg.

Bellotte — Ile de *Mayorque.* D'azur à un chêne de sin., adextré d'un lévrier cont. d'arg., ramp. contre le fût; le tout soutenu d'une terrasse du sec.

Bellotti — *Rovigo, Venise.* Parti: au 1 coupé d'azur sur or, au lion cont. de l'un en l'autre; au 2 d'or à la bande d'azur, cotoyée de deux scorpions de sa.

Bellouan — *Bret.* De sa. à l'aigle ép. d'arg.

Belloy — *Paris.* De gu. à quatre los. d'arg., posées 2 et 1.

Belloy (de) — *Brab.* De sa. à la bande d'arg., ch. de trois coquilles de gu.; au chef d'or. **C.**: une tête et col de licorne d'arg., accornée, barbée et crinée d'or.

Belloy (de) — *Brab.* Ec.: aux 1 et 4 d'arg. à trois fasces de gu.; aux 2 et 3 c.-éc.: *a.* et *d.* d'arg. à l'aigle ép. de sa.; *b.* et *c.* d'arg. à trois fleurs-de-lis au pied coupé de gu.

Belloy (du) — *Martinique.* De gu. au lion d'or.

Belloy (du) — *Mons (Hainaut)* (An., 22 sept. 1727.) D'azur au chev. d'or, acc. de trois molettes (5) renv. du même. **C.**: un griffon iss. d'or.

Belloy de Candas — *Beauvoisis.* D'arg. à quatre bandes de gu.

Belloy de Castillon. Les armes précédentes.

Belloy de Morangie — *Ile-de-Fr., Pic.* D'azur à sept los. d'or, 3, 3 et 1.

Belloy de St.-Léonard — *Beauvoisis.* D'arg. à trois fasces de gu.

Bellozane — *Norm.* D'arg. au chev. de gu., acc. de trois los. d'azur.

Bellprat — *Esp.* Tiercé en fasce: au 1 de gu. à une fleur-de-lis d'arg.; au 2 d'or plein; au 3 de sin. semé de fleurs d'or.

Bellschau — *Paris.* D'azur à une brebis d'or; au chef de gu., ch. de trois étoiles d'arg.

Bellujon-Coppet — *Dauphiné.* D'azur à une fasce, acc. en chef de trois molettes rangées et en p. de trois pals flamboyants, mouv. de la fasce, le tout d'or.

Bellune (Duc de), v. **Perrin** duc **de Bellune.**

Bellucci — *Rome.* D'azur au lion d'arg.

Bellver — *Esp.* De gu. au lion d'or; au chef du premier, ch. de deux piles du sec., mouv. du flanc dextre.

Belly — *Lyonnais.* Coupé: au 1 de gu. à une couronne d'or; au 2 d'arg. à trois monts de sin. — *Ou*: D'azur à une couronne d'or en chef, et un mont de trois coupeaux d'arg. en p.

Belly — *France.* D'or à deux tourt. de sa. **D.**: DUBIUS EVENTUS BELLI.

Belly d'Arbuxenier — *Bresse.* D'azur au paon d'or.

Belmans — *Holl.* De sa. semé de fleurs-de-lis d'arg.; au chev. renv. du même, br. sur le tout, ch. de trois roses à quatre feuilles de gu.

Belmas (Baron de l'Empire) — *France.* De sa. à un griffon d'or, soutenu d'une terrasse du même, le fût accolé d'un serpent d'arg.; au chef du sec., ch. de trois étoiles d'azur.

Belmont — *Lorr.* D'or à deux fasces d'azur. **C.**: un vol à l'antique, aux armes de l'écu.

Belmont — *Lorr.* (An., 23 fév. 1636.) De gu. au chev. d'or, acc. en chef de deux étoiles d'arg. et en p. d'un lion du même.

Belmont — *P. des Grisons.* D'or à la bande brét. de sa. **C.**: un mitre épiscopal aux armes de l'écu, les deux pennents ornés chacun d'une boule de gu.

Belmont (Vicomte et marquis), v. **Bard** vicomte **Belmont** et **Vachon** marquis **de Belmont.**

Belmonte — *Catalogne.* De gu. à deux collines accostées d'arg., isolées dans l'écu, celle à dextre plus basse que celle à sen., lesdites collines s'entretouchant; le tout acc. de trois étoiles (8) d'or, rangées en chef.

Belmonte de los Campos — *Esp.* De gu. à une main de carn., allée d'or, tenant une épée d'arg., garnie d'or.

Belmore (Baron, vicomte et comte de), v. **Lowry-Corry** comte **de Belmore.**

Belnoe — *Lincolnshire.* D'arg. treillissé de sa., les claire-voies semées de feuilles de laurier de sin.; le tout entouré d'une bord. d'azur, ch. de neuf étoiles d'or. **C.**: une lyre d'or, cordée d'arg., la traverse de gu. **D.**: VITÆ ET PECTORE PURO.

Belon — *Bret.* D'azur au chev. d'or, acc. de trois coquilles du même.

Belon — *Orléanais.* D'arg. au chev. d'azur, acc. de trois roses de gu.

Belon-Lapisse (Baron de l'Empire) — *France.* Ec.: au 1 d'azur au triangle en relief d'arg., acc. de trois molettes du même; aux 2 et 3 de gu. au château d'arg., maçonné et aj. de sa., ayant une de ses tours en ruines; au 4 d'or à trois têtes de More, tort. d'arg.

Belon de Porteric — *Bret.* D'arg. au lion de sa., accosté de deux épées du même.

Belloni — *Italie.* De gu. au pal d'arg.

Belot — *Franche-Comté.* De gu. à deux bes. d'arg. en chef, et une étoile du même en p.; au chef bandé d'arg. et de gu.

Belot — *Lang.* D'arg. au lion de gu., ramp. contre un pin de sin., le tout soutenu d'une terrasse isolée du même; au chef de gu., ch. de trois étoiles d'or.

Belot marquis **de Chevigney** — *Franche-Comté.* D'arg. à trois los. d'azur; au chef d'or, bastillé de trois pièces.

Belot de Ferreux — *Piémont, Champ.* (Marquis, juin 1660.) D'azur au chev. d'arg., acc. en chef de deux étoiles d'or et en p. d'une tête de licorne du même.

Belot de Moulins — *Blaisois.* D'azur au lacs d'amour, surm. d'une rose entre deux étoiles, le tout d'or.

Belot de Pezay. Les armes précédentes.

Belot marquis **de Villette** — *Franche-Comté.* Les armes de **Belot** marquis **de Chevigney.**

Belouan, v. **Bellouan.**

Belouze — *Prov.* D'or à un écusson de sa. en abîme.

Below — *Livonie, Esthonie.* Ec.: aux 1 et 4 d'azur à trois têtes d'homme de carn., posées de front, coiffées de bonnets albanais de gu., retr. et houppés d'or; aux 2 et 3 d'or à l'aigle ép. de sa., chaque tête diadémée d'or. Trois cq. cour. **C.**: 1° un bras, arm. d'arg., ganteté du même, iss. de la couronne, le poing fermé; 2° l'aigle ép. du 2; 3° une tête d'homme du 1, le bonnet sommé de sept fers de flèche accostés d'arg. **L.**: à dextre d'or et de gu., à sen. d'or et de sa.

Below — *Pom., Saxe. Armes anc.*: D'or à trois aigles ép. de sa. — *Armes mod.*: D'or à l'aigle ép. de sa., bq. et m. de gu. **C.**: l'aigle, empoignée par deux bras, arm. au nat.

Below — *Mecklembourg.* D'arg. à l'aigle ép. de sa., bq. et m. d'or, languée de gu. **C.**: l'aigle, entre deux bras arm. au nat., les mains de carn.

Below — *Pom.* D'azur à trois têtes d'homme de carn., posées de front, coiffées de bonnets albanais d'arg., grillelés d'or, le sommet orné de plumes de coq de sin. Cq. cour. **C.**: une tête de l'écu. **L.** d'arg. et d'azur [Comp. **Böhlau.**]

Belper (Baron), v. **Strutt** baron **Belper.**

Belprato — *Naples.* De gu. à une fasce, acc. en chef d'une fleur-de-lis et en p. semé de roses tigées et feuillées, le tout d'or.

Belrient, v. **Bellerient.**

Belrieu — *France.* D'azur au croiss. d'arg.; au chef d'or, ch. de trois étoiles de gu.

Belrupt-Tissac — *Bohême, Moravie, Silésie* (Comtes en *Parme*, 24 déc. 1700.) D'azur au lion d'or.

Bels — *Flandre.* D'azur à trois sonnettes d'or. **C.**: une tête d'aigle de sa., coll. d'or.

Bels, v. **van Belle.**

Belsele, v. **van Belcele.**

Belsholz — *Suisse* De sin. à trois fasces ondées d'arg.; au chef d'azur, ch. d'un lion léopardé d'or. **C.**: un bouleau de sin., iss. d'une cuve d'arg., cerclée d'une seule pièce de gu.

Belsky — *Bohême* (Chevaliers, 14 mai 1867.) D'arg. à la bande de gu., ch. d'une couronne murale du champ, et accostée en chef d'une épée flamboyante de fer, garnie d'or, et en p. d'une palme de sin. Deux cq. cour. **C.**: 1° un épi d'or, entre un vol d'arg., chaque aile ch. d'un chev. renv. de gu. surch. d'une étoile d'or; 2° un lion iss. d'arg., tenant une palme de sin. **L.** d'arg. et de gu. **D.**: ANIMO ET FIDE.

Belsunce (Marquis) — *Navarre.* D'arg. à une hydre de sin., dont une des têtes est coupée et tient encore un peu au col, avec quelques gouttes de sang qui coulent de la blessure. — *Ou*: Ec.: aux 1 et 4 d'or à deux vaches pass. de gu., l'une sur l'autre, coll., accornées et clarinées d'azur (*Béarn*); aux 2 et 3 les armes décrites de *Belsunce.*

Google

Beltgens — *Holl.* D'arg. à la bande de sa., ch. de trois bes. du champ, surch. chacun d'une mouch. d'herm. du sec.

Beltrame — *Legagno.* De sa. à une croix latine de gu., entre deux pals du même.

Beltramini — *Vérone.* Parti: au 1 de gu. plein; au 2 coupé d'azur sur sin., le sin. bordé d'une escarre d'arg., qui fait le tour du coupé et du parti.

Beltran — Royaume de *Galicie.* Ec.: au 1 de sin. à une aigle de sa., cour. du même; au 2 de sin. à cinq étoiles (8) d'arg., 2, 1 et 2; au 3 de sin. à deux sangliers pass. de sa., l'un sur l'autre; au 4 de sin. à deux lances de tournoi d'arg., posées en pals, accostées.

Beltarbet (Baron **de**), v. **Pope** comte **Downe.**

Belty — *Pol.* De gu. à trois flèches d'arg. à trois pointes, dont deux passées en saut., la tête en bas, et la troisième, la tête en haut, br. en pal sur les deux autres. Cq. cour. **C.:** cinq pl. d'aut., au nat.

Beltz — *Franconie, Suisse.* De gu. au coq d'or, posé sur un huchet du même. **C.:** les meubles de l'écu.

Beltzan de Moralis — *Allem.* Coupé: au 1 d'azur à trois fleurs-de-lis mal-ordonnées d'arg.; le champ chapé-ployé, à dextre d'or à l'arbre terrassé de sin., à sen. fascé d'arg. et de sa.; au 2 d'or à l'aigle ép. de sa., diadémée d'or.

Belut — *Paris.* De gu. à trois annelets d'arg., celui en p. enclos dans un triangle au-dessus d'un croiss. du sec.

Belva ou **Belvaux** — *Luxemb.* De gu.; au chef d'or, ch. de trois merlettes d'azur.

Belvalet marquis **d'Humerocuil** — *Art.* D'arg. au lion de gu. **C.:** le lion, iss.

Belvaux — *P. de Liége.* D'arg. à trois mâcles de gu., sommées chacune d'une merlette de sa. **C.:** une mâcle de gu., sommée d'une merlette de sa.; le tout entre un vol d'arg.

Belveder — *Italie.* D'arg. à trois pals de gu.; à la bande d'azur, br. sur le tout, ch. de trois bes. d'or.

Belvedere (Comte **de**), v. **Rochfort** comte **de Belvedere.**

Belven — *Westphalie.* De sa. à une licorne ramp. d'or. **C.:** un chapeau de tournoi de sa., soutenant la licorne de l'écu [Comp. **Bertolff de Belven.**]

Belven de Bertolff, v. **Bertolff de Belven.**

Belver (de) — *Furnes, Ypres.* Ec.: aux 1 et 4 d'or à trois fasces ondées de gu.; aux 2 et 3 d'or au lion de gu. Sur le tout d'or à l'aigle de sa., cour. du même. **C.:** l'aigle. **D.:** BELLE ET VERE.

Belveser ou **Belvèse** — *P. de Velay.* De gu. au lion d'or.

Belvezelx — *Auv.* D'arg. à la bande de sa., ch. de trois étoiles d'or.

Belvis — *Catalogne.* Ec.: au 1 palé de gu. et d'or, de huit pièces; au 2 de sin. plein; au 3 d'or à quatre fasces de gu.; au 4 palé d'or et de gu., de huit pièces.

Belviso, v. **Comitino.**

Belvoir — *Bourg.* De gu. à trois quintefeuilles d'or, acc. en chef d'un lambel d'azur.

Belwitz — *Silésie.* Parti d'arg. et de sa.; à deux gâches d'or, passées en saut., br. sur le tout. Cq. cour. **C.:** cinq plumes de paon, au nat. **L.** d'arg. et de sa.

Bely — *Toulouse.* D'azur au chev. d'or, acc. en p. d'un agneau pass. et bêlant d'arg., la tête levée vers le chef, tenant de sa patte dextre une hampe garnie d'une oriflamme d'or; le tout acc. de deux soleils d'or, mouv. des cantons du chef.

Bely — *France.* De gu. au rocher isolé d'arg., surm. d'un couronne d'or.

Bely de Belfort — *Suisse.* D'or à deux hameçons à loup de sa., l'un sur l'autre, celui du chef renv. **C.:** un hameçon à loup d'or, sommé de quatre pl. d'aut., alt. de sa. et d'or.

Belzan — *Allem.* Ec.: au 1 d'azur à trois fleurs-de-lis d'or; au 2 d'or à l'aigle de sa., cour. d'or; au 3 d'arg. à trois roses de sa.; au 4 d'azur à trois branches d'épine de sa., rangées sur une terrasse de sin. **C.:** l'aigle. **L.:** à dextre d'arg. et d'azur, à sen. d'arg. et de gu.

Belzig de Kreutz — *Courlande* (Comte du St.-Empire, 4 mai 1572 et 8 janv. 1701; comte russe, 29 juin 1839.) Parti d'un trait, coupé de deux autres, qui font six quartiers: au 1 d'arg. à une croix ancrée de sa., le centre en forme d'annelet; au 2 de gu. au lion cont. d'arg., cour. d'or; au 3 d'arg. au pal de sa.; au 4 parti de gu. et d'arg., à deux dorades au nat. en pals, au pal de sa., br. sur le parti; au 5 coupé de gu. sur arg., à l'aigle ép. de sa., br. sur le coupé, ayant sur sa poitrine un écusson ovale coupé d'arg. sur gu., à un pal de sa. br. sur ce coupé; au 6 d'or à trois bandes ondées d'arg.; au lion cont. d'arg., br. sur ces bandes. Sur le tout un écusson d'or, sommé d'un casque taré de front, timbré d'une couronne à neuf perles, portant en cimier trois flambeaux d'or, allumés au nat., et br. sur les deux premiers quartiers. Cet écusson ch. d'une croix ancrée de sa., et ch. d'une bord. du même, portant les mots: HOC ME GLORIFICO, en lettres d'or, et bordée à l'int. d'une filière d'azur, clouée d'arg. La croix ancrée est ch. en coeur d'un écusson parti de gu. et d'arg., à deux dorades au nat. en pals, accostées chacun en bas vers le flanc d'une croisette de sa., au pal de sa. br. sur ce parti. — Trois cq. cour. **C.:** 1° une bannière d'arg., ch. d'une croix ancrée de sa.; 2° un lion iss. d'or; 3° une bannière d'arg., ch. d'un pal de sa. **S.:** deux lions reg. d'or. **D.:** SANGUINE ET VIRTUTE.

Bem — *Pol.* Parti: au 1 de gu. au griffon cont. d'arg.; au 2 de gu. au bélier ramp. d'arg. Cq. cour. **C.:** le griffon et le bélier, affrontés.

Beman — *Holl.* Ec.: au 1 de sa. à la tour d'arg.; au 2 d'or à trois feuilles de sa.; au 3 d'or à trois roses de gu.; au 4 d'or au chien courant de gu.

Bembo — *Venise* (Comtes autrichiens, 25 août 1840. D'azur au chev. d'or, acc. de trois roses du même.

Bemden (van den) — *Brab.* D'or au crâne de boeuf de sa. **C.:** le crâne, entre un vol d'or et de sa. [Quelques membres de cette fam. ont brisé ces armes d'une coquille de sin. au canton dextre du chef, d'une bord. engr. de sin., d'un fr.-q. aux armes de *Grieken*, d'un fr.-q. aux armes de *Schuyl*, qui sont d'arg. à la croix latine de sin., acc. de trois bill. du même en bandes, etc.]

Bemdorf — *Saxe.* D'azur au lion de gu. **C.:** sept pennons coupés d'azur sur gu., les lances d'or, trois à dextre et quatre à sen. **L.** d'azur et de gu.

Bemelberg, v. **Bömmelberg.**

Bemico — *Lorr.* (An., 1537.) D'azur à la bande d'arg., ch. d'une tête de saumon d'or, et acc. en p. d'une clé d'arg.

Bemler — *Bâle.* D'azur au cerf ramp. au nat., soutenu d'une terrasse rocheuse au nat. **C.:** le cerf, iss. **L.** d'or et d'azur.

Bemmel (van) — *Gand* (Barons, 4 oct. 1792; rec. dudit titre, 22 sept. 1823.) D'arg. à trois rocs d'échiquier de sa. **C.:** un lévrier assis d'arg., coll. de gu., bordé et bouclé d'or (anciennement un lévrier de sa., coll. et bouclé d'or, assis sur un chapeau de tournoi d'arg., retr. de sa.)

Bemmel (von) — *P. de Clèves.* De sa. à trois violons d'or, le manche en bas. Cq. cour. **C.:** une tête et col de cygne d'arg., bq. de gu.

Bemmelen (van) — *Holl.* D'azur au renard ramp. au nat.; au chef d'arg., ch. de deux oiseaux, au nat.

Bemmen — *Utrecht.* De gu. à la croix d'arg., cant. de quatre forces du même, les bouts en bas.

Bemmerer — *Bâle.* Ec.: aux 1 et 4 de gu. à une cloche d'or à dextre, et un maillet d'arg., emm. au nat., posé en pal, à sen.; aux 2 et 3 d'or à une grappe de raisins d'azur, posée en barre, la tige en haut, et une serpe d'arg., emm. au nat., posée en bande, le fer br. sur la tige de la grappe. Bri. de gu. et d'or. **C.:** un lion iss. d'or, lamp. de gu., tenant de sa patte dextre un maillet pareil à celui de l'écu et de sa sen. une cloche d'or. **L.:** à dextre d'or et de gu., à sen. d'or et d'azur.

Bemont — *Lorr.* De gu. à la croix d'arg., cant. de quatre bill. du même.

Bempden (van den) — *Brab., Amsterdam* (M. et *Armes anc.*: Ec.: aux 1 et 4 d'arg. à trois merlettes de sa.; au canton aussi d'arg., ch. d'une quintefeuille de sa.; aux 2 et 3 d'azur à trois roses d'or. — *Armes mod.* celles de *Pannemaker*, qui sont: Parti: au 1 de gu. à la tour sommée de trois tourelles d'or, ouv. et aj. du champ; au 2 d'azur à cinq tours d'or, 2, 1 et 2. Au chef de l'écu d'or, ch. d'une aigle ép. iss. de sa. **C.:** l'aigle ép. iss. **L.:** à dextre d'or et de gu., à sen. d'azur et d'or.

Bempden-Johnstone (van den) baron **Derwent de Hackness** — *Yorkshire* (Baronet, 6 juillet 1795; baron *Derwent de Hackness*, 10 oct. 1881. Ec.: aux 1 et 4 d'arg. au saut. de sa., acc. en p. d'un coeur humain au nat., surm. d'une couronne royale d'or; au chef de gu., ch. de trois ballots de coton d'or (*Johnstone*); aux 2 et 3 les armes modernes de *van den Bempden*. **C.:** 1° un éperon d'or, en pal, la molette en haut, lié de gu., entre un vol d'or (*Johnstone*); 2° une aigle ép. de sa., allée d'or, iss. des créneaux d'une tour au nat., coll. d'un rang de perles auquel est suspendu un diamant; la poitrine ch. d'une épée d'arg., garnie d'or, en fasce (*van den Bempden*). **D.:** NUNQUAM NOS PARATUS. **S.:** à dextre un lion d'herm., sommé d'une couronne murale d'or; à sen. un cheval d'herm., selle et bridé au nat.; chaque support ch. sur l'épaule d'un écusson de gu. surch. d'un éperon d'or, la molette en haut.

Bemy — *Brab.* De gu. à la fasce d'arg., acc. en chef d'une fleur-de-lis d'or et en p. d'une aigle ép. du même. Cq. cour. **C.**: l'aigle, iss.

Ben — *Amsterdam* (M. ét.) De gu. au panier d'or [V. **Elbers**].

Ben (dal), v. **dal Bene.**

Bèn-Weisheimb, v. **Henriquez dè Bèn-Weisheimb.**

Benac — *Bigorre.* Parti: au 1 de gu. au lièvre ramp. d'or; au 2 d'azur à deux lapins courants d'or, l'un sur l'autre. **S.**: deux griffons au nat. **D.**: 1° DEO, REGI SEMPER FIDELIS; 2° MON ÂME à DIEU, MON COEUR AU ROI [La moitié sen. de l'écu contient les armes primitives de la fam.]

Benada — *Silésie* (Chevaliers en *Bohème*, 1706.) D'azur à la bande d'or, ch. d'une flèche de gu., posée dans le sens de la bande. Cq. cour. **C.**: un demi-vol, aux armes de l'écu. **L.** d'or et d'azur.

Benado — *Venise.* Coupé d'azur sur arg.; à la bannière d'arg., flottant à sen., la trabe posée en bande, de l'un en l'autre.

Benaglia — *Bergame, Trévise, Vérone.* De gu. au chev. d'or, sommé de deux coqs affr. d'arg., crêtés et barbés du sec.

Benaist — *Tour., Champ.* D'or à l'aigle ép. de gu.

Bénard — *Paris.* D'azur au chev. d'or, surm. d'un soleil du même et acc. de trois croiss. d'arg.

Benard de la Forteresse — *France.* D'azur au chev. d'or, acc. en chef de deux fleurs-de-souci du même et en p. d'une tour d'arg.; au chef de gu., ch. d'un croiss. d'or entre deux étoiles d'arg.

Benard de Monville — *Norm.* D'azur à trois feuilles de chêne d'or.

Benard [Bernard] de la Pommeraye — *Lorr.* (An., 13 août 1676.) D'azur à une croix latine d'or, soutenue d'un croiss. d'arg.

Benard de Rezay — *Ile-de-Fr.* D'arg. à deux fasces ondées d'azur; au chef de sa., ch. de trois rocs d'échiquier d'or.

Benard de Rotot — *Norm.* D'azur à trois lis de jardin d'arg.

Benassi — *Vicence.* Coupé de gu. sur arg.; au léopard (naturel) ramp. d'or, br. sur le coupé.

Benaud de Lubière marquis **de Roquemartine** — *Aut., Prov.* (Marquis, 1671.) D'or à trois têtes de More, les deux du chef affr., celle en p. renv., tortillées et colletées d'arg., enchaînées ensemble à leur cimier par trois chaînes du même, et liées en coeur à un anneau aussi d'arg.

Benault — *Brab.* Ec.: aux 1 et 4 de gu. à la fasce ondée d'arg.; aux 2 et 3 d'arg. à l'aigle de sa.

Bénavent — *Lang.* D'arg. à trois bandes de gu.; au chef d'azur, ch. d'un lambel d'or.

Bénavent-Rodez, v. **Rodez-Bénavent.**

Benavente — *Castille.* D'or à un arbre de sin., accosté de deux loups affr. de sa., ramp. contre le fût auquel ils sont attachés par deux chaînes d'azur; à la bord. du même, ch. de huit coquilles du champ.

Benavente — *Catalogne.* D'or à un moulin à vent d'arg., couvert d'un toit pointu du même, ouv. et aj. d'azur, br. sur ses ailes de gu.

Benavides — *Castille.* D'or au pal de gu.; au lion du même, br. sur le tout, ledit lion ch. de trois bandes d'arg. en guise de ruban qui fait trois tours autour de son corps; à la bord. d'arg., ch. de huit chaudières de sa.

Benavides — *Asturies, Naples.* D'arg. au lion de gu., ch. de trois bandes d'or en guise de ruban qui fait trois tours autour de son corps [V. **Alvarez-Benavides.**]

Benaville — *France.* Palé d'arg. et de gu.

Benavili, v. **Mantea** *dit* **Benavili.**

Benazé — *Bret.* D'arg. à trois croiss. de sa.

Bence — *France.* D'azur au chev. d'or, acc. en chef de deux molettes du même et en p. d'une Foi d'arg.

Bence du Buisson — *Norm.* De gu. à la fasce d'arg., acc. de trois molettes d'or.

Benci — *Florence.* D'or à deux lions affr. d'azur, supp. ensemble une rose de gu.

Benci di Cione — *Florence.* D'arg. à une rose au nat.

Benci-Guernieri — *Florence.* Bandé-bretessé d'arg. et d'azur, de six pièces.

Benci *dit* **del Sauna** — *Florence.* D'or à deux lions affr. d'azur, arm. et lamp. de gu., appuyant les pieds contre un mont isolé de six coupeaux du sec.

Benci-Taddei — *Florence.* De gu. à une tête de lion d'or, acc. de trois étoiles du même.

Bencivenni — *Florence.* De gu. à la bande d'arg., ch. de trois étoiles (8) d'azur.

Benckendorf — *Brandebourg.* Parti: au 1 d'or à la demi-aigle de gu., mouv. du parti; au 2 d'azur à trois roses de gu., rangées en pal. Cq. cour. **C.**: une rose de gu., entre un vol, l'aile dextre taillée de gu. sur azur, à la barre d'or, br. sur le taillé; l'aile sen. tranchée de gu. sur azur, à la bande d'or, br. sur le tranché. **L.**: à dextre d'or et de sa., à sen. d'or et de gu.

Benckendorff — *Livonie, Esthonie.* D'or au pal d'azur, ch. de trois roses de gu. **C.**: une rose de gu., entre un vol d'azur et de gu.; *ou*, entre un vol coupé alt. d'or et d'azur. **L.** d'or et d'azur.

Benckendorff — *Esthonie, Courlande* (Comtes, 8 nov. et 15 déc. 1832.) Les armes précédentes. Cq. cour. **C.**: trois pl. d'aut., une d'or entre deux d'arg. **D.**: PERSÉVÉRANCE. *Manteau* de gu., doublé d'herm.

Bencovich — *Dalmatie.* Coupé: au 1 d'azur au griffon naiss. d'or, mouv. du coupé, tenant de ses pattes un lis de jardin d'arg., tigé et feuillé de sin.; au 2 d'or plein. Cq. cour. **C.**: le griffon, iss. **L.** d'or et d'azur.

Benda — *Bav.* (An., 28 avril 1825.) Ec.: aux 1 et 4 d'or à trois roses de gu., rangées en bande; au 2 coupé d'arg. sur azur; au 3 coupé d'azur sur arg. Sur le tout de gu à deux fers de faux adossés d'arg. Cq. cour. **C.**: deux prob. coupées alt. d'arg. et d'azur, ornées chacune à l'ext. de trois roses de gu., tigées de sa. **L.** d'arg. et d'azur.

Bendaka de Campenberg — *Aut.* (Chevaliers, 1766.) Ec.: aux 1 et 4 d'azur à une croix de Lorraine d'or, le pied enhendé; aux 2 et 3 d'arg. à trois étoiles mal-ordonnées d'azur. Deux cq. cour. **C.**: 1° la croix du 1, iss.; **L.** d'or et d'azur; 2° une étoile d'azur; **L.** d'arg. et d'azur.

Bendeleben — *Pom.* D'arg. à la bande de sa. **C.**: deux membres d'aigle d'or aux plumes de sa., adossés, les griffes en bas.

Bendeleben — *Saxe, Prusse.* Coupé de sa. sur arg. **C.**: un vol, aux armes de l'écu.

Bendeleben-Uckermann (Barons) — *Schwarzbourg-Sondershausen.* Ec.: aux 1 et 4 coupé: *a.* d'azur à une branche de chêne d'or, en pal, feuillée et englantée du même; *b.* d'arg. à une fasce alésée de gu. (*Uckermann*); aux 2 et 3 d'arg. à la bande de sa. (*Bendeleben*, en Poméranie.) Sur le tout coupé de sa. sur arg. (*Bendeleben*, en Saxe.) Trois cq. cour. **C.**: 1° un vol aux armes du surtout (*Bendeleben*, en Saxe); **L.** d'arg. et d'azur; 2° la branche de chêne du 1 (*Uckermann*); **L.**: à dextre d'arg. et de sa., à sen. d'arg. et d'azur; 3° deux membres d'aigle d'or aux plumes de sa., adossés, les griffes en bas (*Bendeleben*, en Poméranie); **L.** d'arg., d'azur et de sa. **S.**: deux lions reg., au nat., tenant chacun une massue posée sur l'épaule. **D.**: GLEICH DER EICH.

Bender — *Bade* (Nob. du St.-Empire, 29 nov. 1708.) Parti: au 1 d'azur à un maillet au nat., posé en pal, le manche passé dans une couronne à l'antique d'or, le maillet acc. en chef d'une étoile d'arg.; au 2 d'or à trois trèfles de sin. Cq. cour. **C.**: un jeune homme iss., chevelé d'or, cour. à l'antique du même, tenant de sa main dextre trois trèfles de sin. et de sa sen. un maillet au nat., hab. d'un écartelé d'or et d'azur, la poitrine ch. à sen. d'une étoile d'arg. sur l'azur; le bras dextre paré d'azur rebr. d'or et le bras sen. paré d'or rebr. d'azur, au rabat parti d'azur et d'or. **L.**: à dextre d'arg. et d'azur, à sen. d'or et d'azur.

Bender — *Bade* (Barons, 1 janv. 1782.) Ec.: au 1 d'azur à trois couronnes mal-ordonnées d'or; au 2 de gu. au senestrochère, arm. d'arg., tenant une épée du même, garnie d'or; au 3 de gu. à une tour au nat., ouv. et aj. de sa., acc. au point du chef d'une étoile d'arg.; au 4 d'arg. à la fasce de sa., acc. de trois trèfles de sin., 1 en chef et 2 en p. Trois cq. cour. **C.**: 1° le bras du 2, cont., posé sur le coude; 2° quatre pl. d'aut.: d'arg., de gu., d'or et d'azur; 3° les meubles du 3. **L.**: à dextre d'or et d'azur, à sen. d'arg. et de gu.

Bender — *Nördlingen* (*Bav.*) D'azur à une sirène de carn., à deux queues de sa., qu'elle tient de ses mains. **C.**: la sirène.

Bender — *Styrie.* Parti: au 1 d'arg. à un chevalier iss., arm. au nat., tenant une épée, mouv. du parti; au 2 d'arg. à un ange iss. de carn., la dalmatique d'arg., l'aile abaissée, mouv. du parti et tenant une couronne de laurier de sin.; lesdites figures réunies mouv. d'un tertre de sin. en p., br. sur le parti. Cq. cour. **C.**: les meubles de l'écu, sauf que l'ange se trouve à dextre et le chevalier à sen. **L.** d'arg. et de sa.

Bender de Blenenthal — *Francfort s M.* (An., 1658. M. ét. en 1853.) D'azur à la barre d'arg., ch. de trois ruches d'abeilles d'or. Cq. cour. **C.**: un vol d'or, chaque aile ch. d'une grappe de raisins au nat. **L.** d'arg. et d'azur.

Bender de Laytha — *Aut.* (Chevaliers du St.-Empire, 1745.) Ec.: aux 1 et 4 de sa. à l'aigle d'or, cour. du même, celle du 1 cont.; aux 2 et 3 d'arg. à

la barre d'azur, ch. de trois annelets d'or; au 4 de sa. à la licorne saillante d'arg. Deux cq. cour. **C.:** 1° l'aigle du 1; **I.** d'or et de sa.; 2° la licorne du 4, iss.; **I.** d'arg. et d'azur.

Bender de Laytha — *Aut.* (Barons, 1770.) Ec.: au 1 de sa. à l'aigle d'or, cour. du même, la tête cont.; aux 2 et 3 de gu. à trois annelets d'or; au 4 de sa. à la licorne saillante d'arg. A la rivière d'arg. en fasce, br. sur l'écartelé. Trois cq. cour. **C.:** 1° la licorne, iss. et cont.; **I.** d'arg. et de sa.; 2° l'aigle, la tête tournée à dextre; **I.** d'or et de sa.; 3° un vol à l'antique aux armes du 2; **I.** d'arg. et de gu. **T.:** deux sauvages de carn., cour. de lierre, arm. de massues, couverts de peaux de bêtes féroces, au nat.

Benderup — *Dan.* (M. ét.) Parti de sa. et d'arg. **C.:** deux prob., d'arg. et de sa.

Benderup — *Dan.* (M. ét.) D'azur à la flèche d'or, posée en fasce, acc. de trois étoiles du même. **C.:** une flèche d'or en pal, la pointe en bas, entre un vol d'azur.

Bendier — *Pic.* D'azur à la hure de sanglier d'or, défendue d'arg., le boutoir de gu., acc. en chef de deux étoiles d'arg. et en p. d'un croiss. du même.

Bendinelli — *Italie.* D'or à l'aigle de sa., muni d'un baudrier tort. de gu. Cq. cour. **C.:** l'aigle.

Bendish de Steeple-Bumstead — *Essex* (Baronet, 29 juin 1611. M. ét. le 4 sept. 1717.) D'arg. au chev. de sa., acc. de trois têtes de bélier d'azur, accornées d'or. Cq. cour. **C.:** une tête de dogue, au nat. **D.:** UTRÂQUE PALLADE.

Benditt — *Westphalie* (An., 13 avril 1768.) Coupé d'azur sur arg., l'arg. ch. d'une rose de gu.; à la fasce d'arg., br. sur le coupé, ch. de trois chaudières de saline de sa. Bri. d'arg. et d'azur. **C.:** la rose, entre un vol d'arg., chaque aile ch. d'une fasce d'arg. surch. d'une chaudière et demie de sa. **L.** d'arg., d'azur et de gu.

Bendlewicz — *Pol.* De gu. à trois fasces ondées alésées d'arg., penchées de dextre à sen., la première moins longue que la deuxième et celle-ci moins longue que la troisième. Cq. cour. **C.:** trois pl. d'aut. d'arg.

Bendoni-Cacela — *Milan.* Ec.: aux 1 et 4 de sin. à la fasce de gu.; au 2 de gu. à la fasce de sin.; au 3 bandé de gu. et de sin. (de huit pièces.

Bene (dal) — *Vérone.* Bandé-brétessé d'or et de gu.,

Bene (del) — *Vérone.* D'azur à deux lis-de-jardin d'arg., arr. et passés en saut. **D.:** EL PIÙ FEDELE.

Bene (del) — *Florence.* Tranché d'or sur azur; à deux étoiles, de l'un à l'autre.

Bene (del) — *Florence.* D'arg. au boeuf ramp. de gu.

Bene (von) — *Hongrie.* D'azur au griffon d'or, tenant une épée d'arg. et soutenu d'une terrasse de sin. Cq. cour. **C.:** le griffon, iss.

Bene-Benizzi (del) — *Florence.* D'azur à l'aigle d'arg., semée de croissants du champ.

Bene-Chiari (del) — *Florence.* D'azur à une jumelle d'or, posée en bande, acc. de deux croiss. d'arg.

Benebeke (van) — *Flandre.* D'arg. à trois chev. de sa., acc. de trois étoiles du même.

Benecke de Gröditzberg — *Silésie* (An., 4 avril 1829.) Coupé: au 1 d'azur à une ancre d'arg. en barre et une houe de mineur, au nat., le fer en bas, posé en bande, ces deux objets passés en saut. et entourés d'une couronne de chêne de sin.; au 2 d'arg. à un mont de sin., sommé d'un château composé de plusieurs bâtiments, entouré de sapins au nat. Cq. cour. **C.:** une tête et col de renard, au nat., entre un vol à l'antique coupé alt. d'azur et d'arg. **L.** d'arg. et d'azur.

Beneda, v. **Benada.**

Beneden (van den) — *Flandre.* De sa. au griffon d'or, cant. de quatre croiss. d'arg.

Benedeti — *Venise.* Losangé d'or et de sa.

Benedetti — *Legnago.* De gu. à un avant-bras, paré d'arg., mouv. du flanc sen., tenant une branche feuillée de sin., en pal, tigée d'or.

Benedetti — *Padoue.* D'or au lion de gu.

Benedetti — *Dalmatie* (Comtes venétiens, 21 août 1723.) Parti: au 1 parti de gu. et d'azur; à une échelle d'or de trois échelons, posée en pal, br. sur le tout, l'échelon supérieur sommé d'une croisette d'or (*Benedetti*); aux 2 et 3 coupé: *a.* d'azur au lion naiss. d'or, mouv. de la ligne du coupé, tenant entre ses pattes une corne d'abondance d'or; *b.* de gu. à trois roses d'arg.; au 4 d'arg. à un senestrochère paré de gu., mouv. d'une nuée au nat., la main de carn. empoignant une flamme au nat., sortant d'un vase de sin. en p. Cq. cour. **C.:** un lion iss. d'or, tenant de ses pattes une croix latine d'or (*Benedetti*). **I.:** à dextre d'or et d'azur, à sen. d'arg. et de gu.

Benedict — *Coire.* De gu. au lion d'or, tenant entre ses pattes une tête de marteau du même, percée en rond. **C.:** le lion, iss.

Benedicti — *Franche-Comté.* De gu. à la bande engr. d or.

Benedicti — *Prov.* D'azur à la palme d'or, acc. de trois étoiles du même, rangées en chef.

Benedictis (de) — *Italie.* Coupé: au 1 d'or à l'aigle de sa.; au 2 d'azur à deux chicots d'or, passés en saut. Cq. cour. **C.:** les chicots, entre un vol de sa. **L.** d'or et d'azur.

Bénéfice — *Lang.* Parti: au 1 de gu. à deux lévriers courants d'arg.; au 2 de gu. à quatre roses d'or, rangées en pal, et au chef du même, ch. d'un roc d'échiquier de sa., adextré d'une fleur-de-lis de sin.

Bénéfice de Cheylus — *Lang.* Ec.: au 1 de gu. à deux lévriers courants d'arg.; au 2 de sin. au chev. d'or, acc. de trois roses d'arg.; au 3 d'azur au lion d'or, arm. et lamp. de gu.; au 4 de gu. à la croix d'arg.

Benegorri — *Castille.* D'arg. à deux tours sommées d'une tourelle de gu., l'une sur l'autre, acc. d'une étoile (8) d'azur, posée au canton dextre du chef.

Benelto — *Estrémadure.* D'azur à une étoile (8) d'or en chef, et un fer-à-cheval du même en p., les bouts en bas.

Benelto — Royaume de *Valence.* De gu. à l'agneau pascal d'or, reg., la bannière ch. d'une croix d'azur; l'agneau acc. en chef d'une fleur-de-lis du sec.

Bénéon — *Lyonnais. Armes anc.:* D'arg. au phénix d'azur sur son immortalité de gu.; au chef du sec., ch. d'un soleil d'or. — *Armes mod.:* D'azur à la fasce d'arg., acc. de trois étoiles d'or.

Bénéon barons **de Riverie** — *Lyonnais.* D'azur à la fasce d'arg., acc. de trois étoiles d'or.

Bener — *Coire.* Coupé d'azur sur arg.; à une tête de More, cour. à l'antique d'or, les yeux bandés d'arg., br. sur le coupé et acc. en p. de deux fleurs-de-lis d'or, rangées en fasce. **C.:** la tête de More. **L.** d'arg. et d'azur.

Bener — *Coire.* Coupé d'azur sur gu.; à l'ancre de sa., br. sur le coupé, passée dans une couronne d'or, les extrémités de la trabe et le sommet de la stangue terminés en annelets de sa. Cq. cour. **C.:** l'ancre (moins la couronne). **L.:** à dextre d'or et d'azur, à sen. de gu. et de sa.

Benerven — *Bret.* D'arg. au sanglier de gu., pass. devant un chêne de sin., englanté d'or.

Benesis — *Cologne.* D'arg. à sept los. de sa., 4 et 3. **C.:** un buste de vieillard, hab. aux armes de l'écu, la tête sommée d'une branche d'arbre de sin.

Benesit, v. **Benoist.**

Benessa — *Cattaro.* D'azur à deux bandes abaissées de gu., acc. en chef à sen. d'une aigle d'arg. Cq. cour. **C.:** l'aigle, iss. **L.:** à dextre d'arg. et d'azur, à sen. d'arg. et de gu.

Benessa — *Raguse.* De gu. à deux bandes abaissées d'arg., acc. en chef à sen. d'une aigle de sa., bq. d'or. Bri. de gu. et d'arg. **C.:** l'aigle, iss. **L.** d'arg. et de gu.

Benessa — *Dalmatie.* De gu. à deux bandes abaissées d'or., acc. en chef à sen. d'une aigle d'arg. Cq. cour **C.:** l'aigle, iss. **L.:** à dextre d'or et de gu., à sen. d'arg. et de gu.

Benet — *Lang.* D'or à l'ours de sa.; au chef d'azur. ch. d'une étoile d'arg.

Benet — *Esp.* De gu. à trois carreaux d'or, ch. chacun d'un B de sa.

Benet St.-Genault — *France.* D'azur à deux cotices engr. d'arg., acc. en chef d'une belette d'or, coll. de gu.

Benetilli — *Vicence.* D'azur à une tête de chien de sin., engloutissant un enfant de gu., et mouv. d'un tronc de colonne du même, iss. de la p.

Benevans — *France.* De gu. fretté d'or, les claire-voies semées d'écussons d'arg. **D.:** JAMAIS ARRIERE.

Bénévent — *Dauphiné.* D'azur à une colonne d'arg.

Bénévent (Duc de), v. **Talleyrand-Périgord.**

Benevent, v. **Bénavent.**

Beneville — *Prov.* De gu. à trois mains sen. appaumées d'or.

Benewitz — *Bav.* (An., 20 juillet 1541.) D'or à l'aigle ép. de sa., chaque tête diadémée d'or, le tout posé au centre d'un orle rond nébulé d'azur. Cq. cour. **C.:** les meubles de l'écu. **L.** d'or et de sa. [V. **Aplanus.**]

Beneyton ou **Bénéton** — *Bourbonnais, Champ., Franche-Comté.* De gu. à la croix d'or, cant. de quatre B gothiques du même, adossés. **C.:** une aigle cour., empiétant un foudre. **D.:** BENE TONITRUA GERIT.

Benext — *Jersey.* D'arg. au chev., acc. en chef de deux roses et en p. d'un coeur, le tout de gu.

Bengers — *Holl.* De sin. à la fasce vairée d'arg. et de gu. (*Arm. v. G.*)

Bengis — *Berry.* D'azur à trois étoiles d'arg.

Bengolea — *Biscaye.* Ec.: au 1 d'arg. au griffon cour., surm. d'une étoile (8), le tout d'or; au 2 de sin. à la bande de gu.; au 3 de gu. au drapeau d'arg., ch. de trois étoiles (8) mal-ordonnées d'or, flottant autour

de sa hampe qui est posée en bande; au 1 d'arg. à un vaisseau de haut bord, hab. et équipé au nat., voguant sur une mer d'azur.

Benigni — *Rome.* D'arg. à la barre de sa.

Benigni (von) in Mildenberg — *Aut.* (Chevaliers du St.-Empire, 22 janv. 1740.) Ec.: aux 1 et 4 d'azur à un ange iss., mouv. d'un bas, cuirassé d'or, tenant de sa main dextre deux palmes de sin., la main sen. posée sur sa poitrine; aux 2 et 3 d'arg. à quatre coeurs de gu., posés en saut., la partie inférieure dirigée vers le coeur du quartier. Deux cq. cour. **C.**: 1° l'ange iss.; **I.** d'or et d'azur; 2° une aigle de sa.; **I.** d'arg. et de gu.

Beninga—Ville de *Hanovre.* De sa. à trois étoiles d'arg. et un croiss. tourné du même, le croiss. placé à sen., adextré de deux desdites étoiles, l'une sur l'autre, la troisième étoile posée au milieu du flanc dextre. **C.**: trois étoiles mal-ordonnées d'arg., entre deux prob. de sa.

Beninga — *Ostfrise.* D'azur à l'aigle d'or. **C.**: l'aigle.

Beninga de Grimersum — *Ostfrise.* De gu. au lion d'arg. **C.**: une fleur-de-lis d'arg., devant un panache de pl. d'aut. alt. de gu. et d'arg.

Beninga de Groothusen — *Ostfrise.* D'azur au pélican d'or avec sa piété de gu. et ses petits du sec., dans son aire aussi d'or. **C.**: les meubles de l'écu, entre deux pl. d'aut., d'arg. et d'azur.

Beninga d'Upleward — *Ostfrise.* D'arg. au dragon aile de sa. (souvent coll. d'or). **C.**: le dragon, *ou* le dragon, iss.

Beningen (Comtes) — *Aut.* Fascé d'arg. et de sa. **C.**: deux pl. d'aut., aux armes de l'écu.

Benini-Formichi — *Florence.* D'or à quatre chaines de gu., posées en saut.

Benini *dit* **Gucci** — *Florence.* Coupé d'azur sur or, l'azur ch. d'un tigre pass. au nat.

Benini di Tignano — *Florence.* D'azur au lion d'or; à la bande d'azur, coticée de gu., br. sur le tout et ch. de trois épis du sec.; au chef du premier semé de fleurs-de-lis d'or et ch. d'un lambel de gu.

Benino [anciennement **Ridolfini**] — *Florence.* D'arg. à la licorne ramp. de gu.

Beninteudi — *Mantoue.* Coupé de gu. sur azur; au lion d'or, cour. du même, br. sur le tout, tenant de ses pattes une branche feuillée de sin.

Beninteudi — *Florence.* D'azur à un pin de sin., et une cassette de gu., br. sur le pied dudit pin.

Beninteudi *dit* **Falcimmagini** — *Florence.* D'arg. à la fasce ondée d'azur, supp. un ours pass. au nat.

Benislawski — *Lithuanie, Caucasie.* Les armes de **Pobog.**

Benitez — *Andalousie.* D'or à l'arbre terrassé de sin., accosté de deux loups affr. de sa., ramp. contre le fût; à la bord. d'azur, ch. de huit étoiles d'or.

Benitez — *Castille.* D'azur au lion d'or; à la bord. de gu., ch. de huit flanchis d'or.

Benitez — *Castille.* De gu. à la bande d'or, engoulée de deux têtes de dragon du même, languées de gu., acc. en chef d'un senestrochère, arm. d'arg., mouv. du flanc, tenant un guidon de gu. ch. d'une fasce d'arg., flottant vers dextre; acc. de cinq croiss. d'arg., 2 en en chef, 1 à sen. du guidon et 2 au-dessous du senestrochère; la bande acc. en p. d'un cheval blanc, bridé et sellé de sa., adextré d'un arbre de sin. contre laquelle est appuyée à dextre une lance de tournoi, le tout soutenu d'une terrasse de sin.

Benito — Royaume de *Valence.* D'or à un arbre de sin., senestré d'un lion de gu., ramp. contre le fût, le tout soutenu d'une terrasse de sin.

Benivieni — *Florence.* D'azur au croiss. d'or, surm. d'une fleur-de-lis du même; le tout acc. en chef de trois fleurs-de-lis d'or, rangées entre les quatre pendants d'un lambel de gu.

Benizzi — *Florence.* D'azur à l'aigle d'arg., semée de croissants du champ [V. **del Bene-Benizzi.**]

Benjamin — *France.* De sa. à l'ours pass. d'arg.

Benjamin — *France.* Ec.: aux 1 et 4 coupé: *a.* échiq. d'arg. et d'azur; *b.* de gu. à un rameau d'or, en fasce; aux 2 et 3 d'arg. à la fasce diminuée de sa., supp. un lion léopardé du même.

Benkendorff — *Pom.* D'azur (*ou* d'or) à une tête et col de buffle de sa., bouclée d'or. Cq. cour. **C.**: trois pl. d'aut., une d'or entre deux de sa.

Benkendorff (von) und Hindenburg — *Pom.* Ec.: aux 1 et 4 d'azur à une tête et col de buffle de sa. (*Benkendorff*); aux 2 et 3 d'arg. à une biche au nat., pass. devant un arbre de sin.; le tout soutenu d'une terrasse du même (*Hindenburg*). Deux cq. cour. **C.**: 1° quatre pl. d'aut., deux de sa. entre deux d'azur; **I.** d'arg. et d'azur; 2° un vol de sa.: **I.** d'arg. et de gu.

Benkestok — *Dan.* (M. ét.) Parti: au 1 d'arg. à la demi-fleur-de-lis d'azur, mouv. du parti; au 2 tranché d'azur sur arg. **C.**: deux prob., coupées alt. d'azur et d'arg

Benkiser chevaliers **de Porta-Comasina** — *Aut.* (Chevaliers, 2 août 1853.) Ec.: aux 1 et 4 de sa. à une tour d'or, les ailes de la porte rayées d'or et de sa. en forme de chevrons renversés; aux 2 et 3 d'arg. à l'aigle de gu., celle du 3 cont. Deux cq. cour. **C.**: 1° un vol, coupé alt. d'or et de sa.; **I.** d'or et de sa.; 2° l'aigle du 2; **I.** d'arg. et de gu.

Benkner — *Kronstadt* (*Transylvanie*) (An., 1509, conf. de nob., 28 mai 1569.) D'azur à une femme, hab. d'arg., tenant de sa main dextre un voile au-dessus de sa tête, posée sur une coquille et senestrée d'un dauphin nageant, le tout soutenu d'une mer au nat.; au chef du premier, ch. de trois étoiles d'or. **C.**: la femme, iss. **L.** d'or et d'azur.

Benko de Belnik—*Croatie, Esclavonie* (Chevaliers, 9 mars 1818; barons, 1 juillet 1848.) D'azur à une mer dans laquelle une forteresse avec trois tours s'élève sur une base de pierres granitiques; la porte de ladite forteresse surm. d'un G d'or gravé dans une pierre carrée; et une ancre sortant de la mer devant ladite forteresse; au chef d'arg., ch d'une bande de gu., surch. d'une épée d'arg., garnie d'or, accolée d'un rameau de laurier de sin. Deux cq. cour. **C.**: 1° trois pl. d'aut., une d'arg. entre deux de gu.; **I.** d'arg. et de gu.; 2° trois pl. d'aut., une d'arg. entre deux d'azur; **I.** d'arg. et d'azur.

Benn-Walsh baron **Ormathwaite** — *Cumberland* (Baronet, 14 juin 1801; baron *O.*, 16 avril 1868.) D'arg. à la fasce de sa., coticée-ondée de gu., et acc. de six martinets du sec. **C.**: une tête et col de griffon, coupée-ondée d'arg. sur herm., bq. et oreillée d'or. **S.**: deux griffons d'herm., ornés d'un collier de vair, auquel est suspendu un écusson de sa. ch. d'un martinet d'arg. **D.**: VERITAS ET VIRTUS VINCUNT.

Bennassuti. v. **Benassuti.**

Bennebroek (van) — *Holl.* (M. ét.) De gu. à la fasce (d'or.

Bennebrock-Gravenhorst (van) — *Holl.* Les armes de **Gravenhorst.**

Benner — *Dan.* (M. ét.) D'azur à la rose de gu., acc. de trois feuilles de nénuphar tigées d'arg., posées en pairie et touchant la rose. **C.**: deux bras de carn., supp. une rose de gu.

Benneraye (de la) — *Bret.* D'or à trois rats de gu.

Bennes — *Norm.* D'arg. au chev. de gu., acc. de trois têtes de cerf de sa., ramées d'arg..

Bennesberg — *Allem.* Ec.: au 1 d'or au chamois saillant au nat., soutenu d'une terrasse rocheuse; aux 2 et 3 de gu. à la fasce de sa., le bord inférieur cannelé-bordé d'arg., chaque pointe de la cannelure sommée d'une boule d'arg.; la fasce acc. en p. d'un rocher de trois coupeaux d'arg.; au 4 de sa. à deux bandes d'or. Cq. cour. **C.**: un chamois iss., au nat., mouv. d'un tertre de trois coupeaux de sin.; entre un vol, l'aile dextre aux armes du 4, l'aile sen. de gu., ch. de la fasce du 2. **L.**: à dextre d'or et de sa., à sen. d'arg. et de gu.

Bennet — *Suède* (Barons, 1719.) Ec.: au 1 d'or au lion de gu.; au 2 d'azur au chev. d'arg., ch. de trois roses de gu. et acc. de trois étoiles (5) du sec.; au 3 d'azur à trois bandes d'arg., ch. de treize tourt. de gu., 4, 3 et 4; au 4 d'or à une tige de trois branches d'olivier de sin., surm. d'une couronne d'or; à deux épées d'arg., garnies d'or, passées en saut. Sur le tout d'arg. à une croix pattée alésée d'azur. Deux cq. cour. **C.**: 1° un lion iss. d'arg., tenant de sa patte dextre deux flèches de gu., passées en saut.; 2° un rameau d'olivier de sin., posé en pal, entre huit bannières alt. d'or et d'azur, frangées d'or. **S.**: à dextre un lion reg. de gu., à sen. un griffon reg. de sa.

Bennet comte **d'Arlington** — *Middlesex* (Vicomte *Thetford* et comte d'*A.*, 14 mars 1663. M. ét. en 1685.) De gu. au besant d'or, acc. de trois lions naiss. d'arg. Cq. timbré d'une couronne murale d'or. **C.**: une tête de lion de gu., ch. d'un bes. d'or. **S.**: deux lions d'arg., cour. d'or, ch. chacun sur l'épaule d'un tourteau de gu. **D.**: DE BON VOULOIR SERVIR LE ROY.

Bennet de Babraham — *Cambridgeshire* (Baronet, 22 nov. 1660. M. ét. le 23 mai 1701.) Les armes précédentes, sans supports.

Bennet de Bechampton — *Berkshire* (Baronet, 17 juillet 1627. M. et. en 1631.) Les armes précédentes, sans supports.

Bennet de Grubet — *Ecosse* (Baronet, 1670. M. ét.) De gu. au chev. d'arg., ch. d'une croix pattée du champ et acc. de trois étoiles rayonnantes (6) du sec. **C.**: une main de carn., sortant d'une nuée et tenant une croisette pattée au pied fiché de gu. **D.**: BENEDICTUS QUI TOLLIT CRUCEM; ou: PIE ET FORTITER.

Bennet comte **de Tankerville** — *Middlesex* (Ba-

ron *Ossulston*, 24 nov. 1682; comte de *T.*, 19 oct. 1714.) Les armes de **Bennet** comte **d'Arlington.**

Benneville — *Norm.* D'azur au lion léopardé d'or.

Benneville — *Norm.* De sa.; au chef d'or, ch. de trois roses du champ.

Bennewitz — *Brandebourg* (M. ét. au 17e siècle.) D'arg. au bouquetin de sa.

Bennich — *Dan.* (An., 1488.) D'or à deux branches de chêne englantées, au nat., courbées et passées en double saut. **C.**: les branches.

Bennick — *Holl.* D'or à cinq tourt. de sa., 2, 1 et 2. **C.**: un bras, arm. au nat., la main de carn. tenant une épée d'arg., garnie d'or, dont la lame traverse trois de cinq annelets de sa., posés 1, 3 et 1, s'entretouchant.

Bennigsen — *Han.* (Comtes russes, 8 oct. 1813.) D'azur au cric d'arg., posé en barre. **C.**: deux crics d'arg., posés en chev. renv. **S.**: deux lions d'or. **D.**: DURANT VIRTUTE PARATA.

Bennigsen-Förder — *Han.* Ec.: aux 1 et 4 d'azur au cric d'arg., posé en barre (*Bennigsen*); aux 2 et 3 d'or à l'écureuil au nat., croquant une noix, assis sur une terrasse de sin. (*Förder*). Deux cq., le 2 cour. **C.**: 1° deux crics d'arg., posés en chev. renv.; 2. d'arg. et d'azur; 2° l'écureuil; 1. d'or et de gu. **D.**: DOMINE SPERAVI, NON CONFUNDAR.

Benning ou **Benning** — *Amsterdam.* D'or à la croix ancrée d'azur, accostée en chef de deux couronnes d'arg.

Benning — *Waldeck, Hesse.* D'azur au Pégase saillant d'arg., allé d'or. Cq. cour. **C.**: une étoile d'or, br. sur un panache de cinq pl. d'aut., alt. d'azur et d'arg. **L.**: à dextre d'arg. et d'azur, à sen. d'or et d'azur.

Benninga — *Groningue.* Parti: au 1 d'arg. à la fasce de sin.. acc. en chef d'une étoile de gu et en p. d'une rose du même; au 2 d'azur à la demi-fleur-de-lis d'or, mouv. du parti. **C.**: une tête et col d'aigle de sa.

Henningbroek (van) — *Holl.* Ec.: aux 1 et 4 d'or à l'arbre terrassé de sin.; aux 2 et 3 d'arg. à une croisette de gu.

Benningh — *Amsterdam.* D'azur à trois mortiers d'apothicaire d'or, avec leurs pilons du même.

Bennins ou **Bennyn** — *Bruges.* De sa. au chev. d'arg., acc. de trois étoiles d'or.

Bennz (Chevaliers) — *Allem.* Coupé: au 1 recoupé, d'azur à trois étoiles d'or, rangées en fasce, sur un parti d'arg. et de gu.; au 2 d'or à cinq joncs feuillés au nat., rangés sur une terrasse de sin. Deux cq. cour. **C.**: 1° un homme iss. et cont., hab. d'azur, rebr. d'or, au rabat du même, coiffé d'un bonnet albanais d'azur, retr. d'or, tenant de sa main dextre étendue trois joncs feuillés au nat., la sen. appuyée sur sa hanche; 1. d'or et d'azur; 2° un demi-vol, coupé d'azur sur un parti d'arg. et de gu.; 1. d'arg. et de gu.

Benoe — *Russie.* Coupé de sa. sur or, le sa. ch. de deux étoiles d'arg.; et une grue au nat., br. sur le tout.

Benoise — *France.* D'arg. à la fasce d'azur, ch. d'une fleur-de-lis d'or et acc. de trois roses de gu.

Benoist — *Paris.* D'azur à trois mains dextres appaumées d'arg.

Benoist — *Norm.* D'arg. à l'aigle de sa., languée et onglée de gu.

Benoist — *Dauphiné, Corse.* D'azur au lion d'or.

Benoist — *Forez.* D'azur au chev. d'or, acc. en p. d'une main dextre bénissante de carn., posée en fasce; au chef de gu., ch d'un croiss. entre deux étoiles de ....

Benoist — *Prov.* De gu. au lion d'or, supp. un monde d'azur, cintré et croisé d'arg.; à la bord. d'or.

Benoist — *Toulouse.* De sa. à une ancre d'or, accostée de deux étoiles d'arg.

Benoist ou **Benesit** — *Toulouse.* De gu. à une main bénissante de carn., parée d'arg., mouv. du flanc dextre de l'écu; au chef d'azur, ch. de trois étoiles d'or.

Benoist d'Azy — *P. d'Angers* (Comtes, 1828.) D'azur au faucon ess. d'or, tenant de sa patte dextre un rameau de laurier d'or. **D.**: BENEFACIENTES BENEDICTI.

Benoist de la Closerie — *Bret.* D'arg. à neuf merlettes de sin., rangées en saut., ce saut. cant. de quatre tiercefeuilles de gu.

Benoist [de Courville et d'Eslincourt] — *Paris.* D'azur au chev. d'or, acc. de trois mains appaumées d'arg.

Benoist (de) de Gentissart — *Tournai* (Barons, 16 sept. 1778. M. ét.) Ec.: aux 1 et 4 d'azur à une bande, acc. en chef d'une étoile et en p. d'un croiss., le tout d'or; aux 2 et 3 d'arg. semé de fleurs-de-lis d'azur. **S.**: deux lions au nat., tenant chacun une bannière, celle à dextre aux armes du 1, celle à sen. aux armes du 2, les lances, les franges et les piques d'arg.

Benoist de Lesnevez — *Bret.* D'herm. à trois chev. de gu., semés de bes. d'or.

Benoist de la Masure — *Bret.* D'arg. à l'aigle de sa., bq. et m. de gu.

Benoist de la Prunarède — *Lang.* D'azur à trois bandes d'or. — *Ou:* Parti: au 1 coupé: *a.* d'azur à trois bandes d'or, et au chef de gu. ch. de trois croiss. d'arg.; *b.* d'or au lion de gu., arm. et lamp. de sa.; au 2 d'or au prunier de sin., et au chef d'azur, ch. de trois étoiles d'or. **D.**: VOCA ME CUM BENEDICTIS.

Benoist dit Sauvage — *Lorr.* (An., 11 sept. 1595.) D'arg. à deux bandes, d'azur et de gu., acc. de trois aigles du même, 2 en chef et 1 en p. **C.**: un lion iss., tenant une épée.

Benoist de Vieilcastel — *Ile-de-Fr.* Ec.: aux 1 et 4 d'azur à l'aigle d'or; aux 2 et 3 de gu. au saut. treflé d'or.

Benoit — *Han., Oldenbourg* (Rec. de nob., 1768.) De gu. à la croix d'arg., ch. en coeur d'une coquille d'or. **S.**: deux lions d'or.

Benoit — *Franche-Comté* (An., 1602.) D'azur au chev. d'arg., ch. d'une étoile de gu.

Benoit — *Franche-Comté.* D'or fretté de gu.

Benoit — *Dauphiné* (An., 1660.) De gu. à un bras, tenant une épée, accostée de deux casques, le tout d'arg.

Benoit — *Dauphiné.* De gu. à une crosse d'arg.

Benoit — *Dauphiné.* D'or à une orle de sa.; au chef d'azur, ch. d'une étoile d'arg.

Benoit — *Comtat-Venaissin.* D'or à l'ours pass. de sa.; au chef d'azur, ch. d'une étoile d'arg.

Benoit — *Berne.* D'azur au lion d'or. **C.**: le lion.

Benoit de la Chassagne — *Lyonnais.* D'azur au lion d'or (Quelques membres de cette fam. portaient le lion, ramp. contre un arbre terrassé de sin.)

Benoit de Lage-Barton — *Limousin.* D'azur au chev. d'or, acc. de trois mains bénissantes d'arg. [V. **Benoist de Courville** et **d'Eslincourt.**]

Benoit de St.-Port — *Flandre* (Conf. de nob., 2 mai 1583.) D'arg. à la fasce de sa., doublement cotícée de gu

Benosa de Joanne — *Catalogne.* De gu. à une tour d'arg., sommée d'un lion iss. d'or, acc. en chef à dextre d'un soleil d'or, au point du chef d'une étoile (3) du même, et en chef à sen. d'un croiss. tourné d'arg.; à un chev. diminué d'or, br. sur la tour et supp. deux lions ramp. et affr. du même; le tout soutenu d'une terrasse de sin.; à la bord. d'arg., ch. des mots: FIDELIS VIGILANS AC VICTOR PRO REGE PATRIAQUE, DIE ET NOCTE BENOSA, en lettres de sa.

Benoz de Roy — *Franche-Comté* (An., 1624.) De gu. à une bande, acc. en chef d'une croix et en p. d'une couronne, traversée d'un rameau, le tout d'or.

Benque — *Lang.* De gu. à la croix d'or.

Bensberg — *Kempten* (*Bav.*) D'or à une aigle de profil de sa., cour. d'or, le vol levé, posée sur un tertre de sa. **C.**: les meubles de l'écu, entre deux prob. d'or.

Benschop(van) — *P. d'Utrecht.* D'or au saut. de gu.

Benserade — *France.* D'or à quatre pals de gu.

Benshelm, v. **Beinhem.**

Bensi — *Milanais.* Coupé: au 1 d'or au lion d'azur; au 2 d'or papelonné d'azur.

Benskoop (van) — *P. d'Utrecht.* D'or à la fasce de sa.; à la bande échiq. de gu. et d'arg., br. sur le tout. Cq. cour. **C.**: un panache de sept pl. d'aut., alt. d'or et de sa., mouv. d'une cuve aux armes de l'écu.

Bensie — *Tübingen.* De gu. à un chien braque naiss. d'arg., la tête et le dos enveloppés d'un mantelet de sa., coll. d'un collier à picotons d'or et mouv. d'un tertre d'arg. **C.**: le chien iss. **L.** d'arg. et de gu.

Bensley — *Londres* (Baronet, 25 juin 1801. M. ét. le 17 déc. 1809.) De sa. à la fasce d'or semée de mouch. d'herm. du champ et acc. de trois étoiles d'or mouchetées de sa.; la fasce ch. d'une bombe crevée, allumée au nat. **C.**: une main dextre de carn., tenant un panache de pl. d'aut., au nat.

Bensma — *Frise.* D'azur à une monnaie d'or du moyen-âge appelée *noble*, avec son empreinte.

Benso comtes **de Cavour** — *Piémont.* Coupé: au 1 d'azur à deux étoiles accostées d'arg., acc. en chef d'un croiss. du même; au 2 de gu. à trois coquilles d'or, rangées en fasce.

Benso de Senténa — *Savoie.* D'arg.; au chef de gu., ch. de trois coquilles d'or.

Benson baron **Bingley** — *Yorkshire* (Baron, 21 juillet 1713. M. ét. en 1730.) D'arg. à trois trèfles de sa., posés en bandes, rangés entre deux cotices de gu. **C.**: une tête d'ours, au nat. **S.**: deux ours, au nat.

Benstedt — *Prusse.* Ec. en saut. de gu. et d'arg. **C.**: un bonnet parti de gu. et d'arg., sommé de sept feuilles de palme de gu.

Bentaccordo — *Florence.* De gu. à deux bâtons fleurdelisés d'arg., passés en saut.

Bentacordo — *Vérone.* Parti d'azur et de gu.; à une tour d'arg. ouv. et aj. de sa., br. sur le parti.

Bente — *Dan.* (M. ét.) Ec. en saut. de gu. et de sa.

Bente — *Dan.* (M. ét.) Ec. en saut.: au 1 de gu., aux 2 et 3 de sa., au 4 d'arg.

Bentele — *Bav.* (Nob. du St.-Empire, 23 août 1780.) Parti: au 1 d'or à un cep de vigne arr., feuillé de trois pièces de sin. et fruité de deux grappes de raisins au nat.; au 2 d'azur à une ancre sans trabe d'arg. Cq. cour. **C.**: un vol, l'aile dextre aux armes du 1, la sen. aux armes du 2. **L.**: à dextre d'or et de sin., à sen. d'or et d'azur.

Bentelli — *Berne.* D'or à deux roses de gu., tigées et feuillées de sin., nouées par des rubans de gu. à une verge au nat., en pal, posée sur un tertre de sin. **C.**: un homme iss., hab. d'un parti d'or et de gu., tenant de sa main dextre une grappe de raisins (sans feuilles) d'azur et de sa sen. une feuille de vigne de sin.

Bentem (van) — *Amsterdam.* De sin. à trois os de mort d'arg., passés en saut. et en pal; et six épis d'or, mouv. desdits os.

Bentheim — *Westphalie.* De gu. à dix-huit bes. d'or, 4, 4, 4, 4 et 2. **C.**: un vol de gu., semé de bes. d'or. — *Plus tard:* De gu. à dix-neuf bes. d'or, 4, 3, 4, 3, 2 et 1. Cq. cour. **C.**: un buste de More, hab. de gu. au rabat d'or, coiffé d'un bonnet albanais de gu., houppé d'or et ayant un rebord vivré du même.

Bentheim — *Prusse.* D'azur à deux annelets d'or, enclos dans un chapelet de roses au nat.

Bentheim — *Suisse, Han., Prusse.* Parti d'arg. et de gu.: à deux étoiles, de l'un à l'autre Cq. cour. **C.**: deux prob., d'arg. et de gu., ornées chacune dans son embouchure d'une étoile de l'un à l'autre.

Bentheim — *P. de Spire.* Ec.: aux 1 et 4 vairé d'arg. et de gu.; aux 2 et 3 de gu. au lion naiss. d'or, cour. du même, tenant de ses pattes une épée flamboyante au nat., garnie d'or. Cq. cour. **C.**: le lion iss., entre deux prob., coupées alt. de gu. et d'arg., ornées chacune à l'ext. de cinq trèfles de l'un à l'autre, dont un dans l'embouchure. **L.** d'arg. et de gu.

Bentheim-Steinfurt — *Prusse* (Princes, 17 janv. 1817.) Coupé: au I. parti de deux traits: *a.* de gu. à dix-neuf bes. d'or, 4, 4, 4, 4 et 3 (*Bentheim*); *b.* d'arg. à trois feuilles de nénuphar de gu. (*Tecklenburg*); *c.* d'azur à l'ancre d'or (comté de *Lingen*); au II. parti: *a.* d'or au cygne de gu., bq. et m. de sa., le vol levé comté de *Steinfurt*); *b.* d'arg. au lion de gu., cour. d'azur (comté de *Hohen-Limburg*). Sur le tout coupé d'un trait, parti de deux autres, qui font six quartiers: *a.* de gu. à deux fasces d'arg. (*Wevelinckhoven*); *b.* d'arg. au lion de sa., le corps entouré de trois cercles d'or et la queue terminée par une rose du même (seigneurie de *Rheda*); *c.* d'or à deux pattes d'ours adossées de sa., les ongles en haut (comté de *Hoja*); *d.* de gu. au lion d'arg. (seigneurie d'*Alpen*); *e.* de gu. au sautoir d'or, cant. de quatre forces du même, les bouts en bas seigneurie de *Batenburg*); *f.* de gu. à cinq trangles d'or (sénéchal héréditaire de *Cologne*). Sur le tout du tout coupé de gu. sur arg., au lion d'or, br. sur le coupé seigneurie de *Helpenstein*). Quatre cq. d'or, cour. du même. **C.**: 1° un buste de More cont., hab. aux armes de *Bentheim*, au rabat d'or, coiffé d'un bonnet albanais de gu., retr. et houppé d'or (*Bentheim*); **I.** d'or et de gu.; 2° un paon rouant cont. au nat. (*Tecklenburg*); **I.** d'arg. et de gu.; 3° le cygne de l'écu (*Steinfurt*); **I.** d'or et de gu.; 4° un lion iss. de gu., cour. d'azur, entre deux queues de paon au nat. (*Hohen-Limburg*). **S.**: deux léopards lionnés de gu. *Manteau* de pourpre doublé d'herm., frangé et houppé d'or, sommé de la couronne princière.

Bentheim-Tecklenburg-Rheda — *Prusse, Bav.* (Princes, 30 juin 1817.) Coupé: au I. parti de deux traits: *a.* de gu. à dix-neuf bes. d'or, posés 4, 4, 4, 4 et 3, *Bentheim*); *b.* d'arg. à trois feuilles de nénuphar de gu. (*Tecklenburg*); *c.* d'azur à une ancre d'or (*Lingen*); au II. parti: *a.* d'or au cygne de gu., bq. et m. de sa., le vol levé (*Steinfurt*); *b.* d'arg. au lion de gu., cour. d'azur (*Hohen-Limburg*). Sur le tout parti d'un trait, coupé de deux autres, qui font six quartiers: *a.* de gu. à deux fasces d'arg. (*Wevelinckhoven*); *b.* d'arg. au lion de sa., le corps entouré de trois cercles d'or et la queue terminée par une rose du même (*Rheda*); *c.* d'or à deux pattes d'ours adossées de sa. (*Hoja*); *d.* de gu. au lion d'arg. (*Alpen*); *e.* coupé: d'un recoupé de gu. sur arg., au lion d'or, br. sur le coupé (*Helfenstein*); sur gu. à un senestrochère, arm. d'arg., iss. d'une nuée mouv. du canton sen. du chef, la main de carn. tenant une bague d'or; *f.* de gu. à cinq trangles d'or (sénéchal héréditaire de *Cologne*.) Quatre cq. d'or, cour. du même. **C.**: 1° un buste de More cont., hab. aux armes de *Bentheim*, coiffé d'un bonnet albanais de gu., retr. et houppé d'or; 2° un paon rouant cont. au nat. (*Tecklenburg*); 3° le cygne de l'écu (*Steinfurt*); 4° un lion iss. de gu., cour. d'azur, entre deux queues de paon au nat. (*Hohen-Limburg*). **L.**: des 1 et 3 cq., d'or et de gu.; des 2 et 4, d'arg. et de gu. **S.**: deux lions reg. de gu. *Manteau* de pourpre, doublé d'herm., frangé et houppé d'or, sommé de la couronne princière.

Benthem ou Bentheim — *Lubeck, Courlande.* Coupé de gu. sur sa.; à la fasce d'arg., br. sur le coupé; le gu. ch. d'une étoile (8) d'or. **C.**: un vol, de gu. et de sa. **L.**: à dextre d'or et de gu., à sen. d'arg. et de sa.

Benthem (van) — *P. d'Utrecht.* D'arg. au saut. de gu.

Benthem (van) — *Holl., Utrecht.* D'arg. au monde d'azur, cintré et croisé d'or.

Benthem (van) van den Bergh — *Gueldre,* Ec.: aux 1 et 4 d'arg. au château flanqué de deux tours de gu., ouv. du champ, couvert de trois toits pointus d'azur, sommés chacun d'une girouette d'or (*van den Bergh*); aux 2 et 3 d'arg. au saut. de gu. (*van Benthem*). **C.**: le château.

Benthem (van) van den Binckhorst, v **van den Binckhorst** en *Holl.*

Bentille — *Fl. fr.* De sin. à deux léopards d'or, l'un sur l'autre.

Bentinck — *P. de Overyssel, Gueldre, Holl.* (Rec. du titre de baron, 10 juin 1819.) D'azur à la croix ancrée d'arg. Cq. cour. **C.**: deux bras, parés de gu., gantés d'or, chaque main tenant une pl. d'aut. d'arg. **S.**: deux lions d'or, lamp. de gu. **D.**: CRAIGNEZ HONTE.

Bentinck duc **de Portland** — *Londres* (Baron *Cirencester*, vicomte *Woodstock* et comte de *Portland*, 9 avril 1689; marquis de *Titchfield* et duc de *Portland*, 6 juillet 1716.) Ec.: aux 1 et 4 d'azur à la croix ancrée d'arg. (*Bentinck*), aux 2 et 3 de sa. à trois rencontres de cerf d'arg. (*Cavendish*). Deux cq., le 1 cour. **C.**: 1° le cimier de *Bentinck*, comme ci-dessus; 2° un serpent noué en saut., au nat. (*Cavendish*). **S.**: deux lions, celui à dextre d'or, celui à sen. de sa. **D.**: CRAIGNEZ HONTE.

Bentinck, v. **Aldenburg-Bentinck.**

Bentivengo — *Italie, Prusse.* Coupé: au 1 d'or au chev. de sa., acc. en chef de deux roses de gu.; au 2 d'azur au poisson nageant d'arg.

Bentivoglia — *Vérone.* D'azur à trois flèches accostées et renv. d'arg., les fers appointés, soutenues d'un socle carré de gu., posé sur une colline de trois coupeaux de sin.

Bentivoglio — *Bologne.* Ec.: aux 1 et 4 tranché-émanché d'or sur gu.; aux 2 et 3 d'or à une flamme de gu. et au chef d'azur ch. de trois glands tigés et feuillés d'or, posés en barres, les queues en bas. Cq. cour. **C.**: un buste d'homme, hab. d'azur, entre quatre pl. d'aut., deux d'or entre deux de gu. **L.** d'or et de gu. *Manteau* de gu., frangé d'or, doublé d'arg., sommé d'une couronne à neuf perles.

Bentivoglio (Comtes) — *Bologne.* Tranché-émanché de gu. sur or, de quatre pièces et demie [Une branche de cette famille, décorée du titre de marquis, porte écartelé: aux 1 et 4 d'or à l'aigle de sa., cour. du champ; aux 2 et 3 de *Bentivoglio*. Cq. cour. **C.**: une aigle ép. de sa., surm. d'une couronne d'or. *Manteau* de gu., frangé d'or, doublé d'arg.]

Bentivoglio d'Aragona — *Mantoue.* Ec.: aux 1 et 4 d'or à l'aigle de sa., cour. du champ; aux 2 et 3 tranché-émanché d'or sur gu. Sur le tout parti: *a.* d'or au pal d'azur; *b.* reparti d'azur et d'arg., à six étoiles de l'un à l'autre, rangées en deux pals.

Bentivoglio d'Aragona — *Milan.* Les armes de *Bentivoglio d'Aragona*, le surtout remplacé par un autre surtout parti de trois traits: *a.* d'or à quatre pals de gu.; *b.* d'or à trois fasces de gu.; *c.* d'azur à trois fleurs-de-lis d'or, rangées en pal; *d.* d'arg. à la croix de Jérusalem d'or. Cq. cour. **C.**: l'aigle du 1. **L.** d'or et de gu. *Manteau* de gu., doublé d'herm.

Bentivoglio, v. **Beddevole** et **Trotti-Bentivoglio.**

Bentkowski — *Pol., Prusse.* Les armes de **Prawdzic.**

Bentym — *Holl.* D'azur à cinq los. d'or, rangées en croix.

Bentz — *Bâle.* D'azur au lion d'or, lamp. de gu., tenant de ses pattes une barre de fer, en pal; ledit lion soutenu d'un tertre de sin. et acc. en chef de deux étoiles (3) d'or. **C.**: le lion, iss. **L.** d'or et d'azur.

Bentz — *Bâle, Rothenburg* (*Bav.*) De sa. au lion d'or, lamp. de gu., tenant une palme de sin. **C.**: le lion, iss., entre deux prob. de sa. **L.** d'or et de sa.

Bentzel — *Bade* (An., 1717; nob. du St.-Empire, 21 mai 1732.) D'azur à une étoile d'or. Cq. cour. **C.**: l'étoile.

Bentzel de Sternau — *Bav., Aut.* (Barons du St.-Empire, 13 mai 1746.) Ec.: aux 1 et 4 de gu. à un buste d'homme barbu, posé de profil, hab. d'or, cour. de feuillage de sin., le buste du 1 cont.; aux 2 et 3

d'arg. à une couleuvre naiss. de sin., cour. d'or, ondoyante en pal, iss. d'ondes d'arg. Sur le tout d'azur à une étoile d'or; ledit surtout bordé du même Trois cq. cour. **C.**: 1° le buste du 1; 2° une aigle ép. de sa., bq. d'or, ch. sur la poitrine d'une étoile du même; 3° la couleuvre iss. du 2. **L.**: à dextre d'or et d'azur, à sen. d'or et de gu. **S.**: deux griffons reg. d'or.

Bentzel de Sternau — *Bav., Aut.* (Comtes du St.-Empire, 30 sept. 1790.) Ec.: aux 1 et 4 de gu. à un homme barbu iss., posé de profil, hab. d'arg., les bras pendants, cour. de feuillage de sin., celui du 1 cont.; aux 2 et 3 d'arg. à une couleuvre naiss. d'or, cour. du même, ondoyante en pal, iss. d'ondes d'azur. Sur le tout d'azur à une étoile d'or. Trois cq. cour. **C.**: 1° l'homme iss. du 1; 2° une aigle ép. de sa., bq. d'or, ch. sur la poitrine d'une étoile du même; 3° la couleuvre iss. du 2. **L.** d'arg. et d'azur. **S.**: deux griffons reg. d'arg.

Bentzenau (Barons) — *Souabe.* D'arg. à la bande de sa., ch. de trois bes. d'or. Cq. cour. **C.**: une prob. d'arg., ornée à sen. de trois boules d'or, et surm. d'une tête d'homme, posée de front, enveloppée d'un voile d'or, coiffée d'un chapeau piramidal d'arg., retr. de sa., cour. d'or, sommé de trois pl. d'aut., une d'arg. entre deux de sa.; ledit cimier accosté de deux drapeaux flottants: celui à dextre éc. de sa. et d'arg., et ch. d'une cuirasse posée en fasce d'arg., lisérée d'or; celui à sen. coupé d'arg. sur sa., à un demi-vol de l'un en l'autre; à la bande d'arg., ch. de trois bes. d'or, br. sur le demi-vol. **L.** d'arg. et de sa.

Bentzky de Bentzkenstein — *Allem.* Parti; au 1 d'or à la demi-aigle de sa., mouv. du parti; au 2 de sa. à la fasce d'or, acc. de deux roses du même, 1 en chef et 1 en p. Cq. cour. **C.**: une rose d'or, entre deux prob., coupées alt. d'or et de sa.

Bentzmann — *Prusse.* Taillé d'or sur azur; au sauvage de carn., ceint et cour. de lierre, supp. de sa main dextre un faucon ess. au nat., et appuyant sa sen. sur une ancre de sa. Cq. cour. **C.**: le faucon. **L.** d'or et d'azur.

Bentzmann — *Guyenne.* Parti: au 1 d'arg. à une femme, posée de front, hab. d'une tunique blanche, tenant de sa main sen. étendue une meriette cont. de sa. et appuyant sa dextre sur une ancre d'or; au 2 coupé: *a.* d'or à cinq croisettes de gu., 2, 1 et 2, celle du milieu accostée de deux lions ramp. et affr. de sa.; *b.* d'azur au chev. d'or, acc. en chef de trois étoiles rangées d'arg. et en p. d'une colombe d'or, perchée sur une Foi d'arg. et tenant en son bec un rameau d'olivier d'or. Cq. cour. **C.**: une meriette de sa.

Benvengud, v. **Bienvengud.**

Benvenuti — *Dalmatie.* Coupé de gu. sur arg.; le gu. ch. de deux roses accostées d'arg., tigées et feuillées de sin., posées en bandes. Cq. cour. **C.**: une rose de l'écu, posée en pal. **L.** d'arg et de gu.

Benvenuti — *Dalmatie* (Conf. de nob., 3 mars 1822.) Coupé: au 1 d'azur à une licorne naiss. au nat., accornée d'or, mouv. du coupé; au 2 de gu. à quatre barres d'arg. Cq. cour. **C.**: la licorne, iss. **L.**: à dextre d'arg. et d'azur, à sen. d'arg. et de gu.

Benvenuti — *Florence.* D'azur à deux épées d'arg., garnies d'or, passées en saut.

Benvenuti-Cini — *Florence.* Fascé d'arg. et d'azur, de quatre pièces; au chef du sec., ch. d'un lion iss. du premier.

Benvenuti di Puccio — *Florence.* Coupé: au 1 d'azur au lion naiss. d'or, lamp. de gu., mouv. du coupé; au 2 d'azur à trois fasces d'arg.

Benvenuto — *Florence.* D'or à la croix d'azur.

Benvenuto — *Pise, Florence.* De gu. à la bande d'or, acc. de deux roses du même et ch. de trois hirondelles de sa.

Benyovski de Benyo — *Hongrie.* D'azur au tertre de sin., surm. d'un croiss. d'arg., sommé d'une étoile d'or.

Benyovski d'Urbano. Les armes précédentes.

Benz, v. **Bentz.**

Benz barons **d'Aibkron** — *Tirol* (Chevaliers, 1830; barons, 1838.) Ec.: aux 1 et 4 de gu. à la demi-aigle d'or, mouv. du parti; au 2 d'azur à une étoile d'arg.; au 3 d'or à l'arbre terrassé de sin. Trois cq. cour. **C.**: 1° trois pl. d'aut., une d'or entre deux de gu.; 2° une aigle d'or; 3° l'étoile, entre deux prob. coupées alt. d'arg. et d'azur. **L.**: à dextre d'or et de gu., à sen. d'arg. et d'azur. **S.**: une licorne d'arg. et un cheval du même, tous deux reg. **D.**: SIN DEUM ET PRINCIPEM FIDE.

Benzelsljerna — *Suède, Finlande.* D'arg. à une étoile de gu.; le champ chapé d'azur, à deux étoiles d'arg. **C.**: trois pl. d'aut., une d'arg. entre deux d'azur.

Benzenau, v. **Bentzenau.**

Benzenleitner — *Saxe.* De sa. au lion d'or, tenant une palme de sin. **C.**: le lion, iss., entre deux prob., de sa. et d'or. **L.**: à dextre d'or et de sa., à sen. d'arg. et de gu.

Benzenrath — *Westphalie.* De gu. à un écusson d'arg. en abime, acc. de huit coquilles d'or, rangées en orle. **C.**: une tête et col de bouc au nat., accornée d'or.

Benzenrath — *Westphalie* (M. ét.) De sa. à la croix engr. d'arg. **C.**: un vol, aux armes de l'écu.

Benzi — *Italie.* D'arg.; au chef de gu., ch. de trois coquilles d'or. Cq. cour. **C.**: un pélerin iss., hab. de sa. *ou* de gu., coiffé d'un chapeau de sa., tenant son bourdon.

Benzon — *Dan.* (An., 15 déc. 1679.) D'azur au chev. échiq. d'or et d'arg., le sommet supp. un croiss. d'or, chaque corne supp. à son tour une étoile du même; le chev. acc. en p. de trois roses mal-ordonnées d'or. Cq. cour. **C.**: un lion iss. d'azur, allé d'or.

Benzon — *Dan.* (An., 22 fév. 1717.) D'azur au chev. échiq. de sa. et d'arg., acc. en chef de trois étoiles mal-ordonnées d'or et en p. de trois roses mal-ordonnées du même. Cq. cour. **C.**: une étoile d'or, entre deux prob., coupées alt. d'azur et d'or.

Benzon — *Dan.* (M. ét.) D'or à deux chev. d'azur, acc. de trois roses de gu., bout. d'or; au rencontre de boeuf de sa., br. en abime. **C.**: un lion d'or, iss. d'un panier d'osiers et tenant de sa patte dextre une flèche d'or, en barre, la pointe en bas [V. **de Fischer-Benzon.**]

Benzon — *Rovigo.* Ec.: aux 1 et 4 de gu. au lion d'or, tenant un coutelas d'arg.; aux 2 et 3 d'arg. papelonné de sa., au chef d'or ch. d'un lion léopardé de sa.

Benzon — *Venise.* Ec.: aux 1 et 4 de gu. au lion d'or, portant sur son épaule une épée d'arg.; aux 2 et 3 d'herm., au chef d'or ch. d'un lion léopardé de sa.

Benzoni — *Crémone.* De vair; au chef d'azur, ch. d'un lion léopardé d'or.

Benzoni — *Milan.* Coupé, d'or au chien pass. de sa., sur un plumeté d'arg., chaque plume ch. d'une moucheture d'herm. de sa.; au chef d'arg., ch. d'une aigle ép. de sa., chaque tête cour. d'or. **C.**: un vol, d'arg. et de sa.

Benzoni — *Rome.* D'arg. à trois vergettes de sa., acc. de seize croiss. du même, rangés en quatre pals; au chef d'or, ch. d'un lévrier courant de sa., coll. d'or.

Benzoni — *Venise.* Coupé: au 1 d'azur au lévrier courant d'arg.; au 2 plumeté d'arg., chaque plume ch. d'une mouch. d'herm. de sa.

Beočizy — *Silésie.* D'arg. à une charrue dans un champ de labour, le tout au nat.; la charrue sommée de trois branches, portant chacune une feuille de sin. au sommet, une branche en pal et les deux autres br. en saut., ces deux dernières branches supp. chacune une grue au nat., celle à dextre cont. Cq. cour. **C.**: les branches avec les oiseaux. **L.** d'arg. et de gu.

Beolichi — *Milan.* D'arg. à une maison de gu. au toit pointu, ouv. du champ, aj. de deux fenêtres en ogive; ladite maison embrassée de deux tresses de cheveux, du sec., les pieds passés en saut. **C.**: une aigle iss. de sa., cour. d'or.

Béon (Comtes) — *Guyenne, Lang.* D'or à deux vaches de gu., accornées, coll. et clarinées d'azur, l'une sur l'autre.

Beoncourt, v. **Bioncourt.**

Beost — *Bresse.* D'or à trois croix ancrées de gu.

Beöthy de Besenyö — *Hongrie* (Comtes du St.-Empire, 27 juillet 1790.) Ec.: aux 1 et 4 d'or à la demi-aigle de sa., mouv. du parti; aux 2 et 3 de gu. au griffon d'arg., cour. d'or, celui du 3 cont. Sur le tout d'azur au senestrochère, arm. au nat., brandissant un sabre, le coude reposant sur une couronne d'or. Trois cq. cour. **C.**: 1° une aigle cont. de sa.; **L.** d'or et de sa.; 2° le senestrochère du surtout, entre un vol, coupé alt. d'arg. et d'azur; **L.** d'arg. et d'azur; 3° le griffon du 2, iss.; **L.** d'arg. et de gu. **S.**: deux lions d'or. **D.**: FIDE ET MERITIS.

Beozka — *Pol.* De gu. à un tonneau d'or, posé debout.

Bequer, v. **Becker.**

Bequerer ou **Becquerer** — *Prov. rhén.* De gu. à un monde d'azur, cintré et croisé d'or. Cq. cour. **C.**: le monde, entre un vol, d'arg. et de gu. **L.** d'arg. et de gu.

Bequet — *France.* D'or au lion de gu., arm. de sa.; à la bord. dentelée du sec.

Béquignolle, v. **Artis de Béquignolle.**

Bequin — *Champ.* D'azur à deux bandes d'arg., acc. en chef de deux bes. du même.

Ber (le) — *Paris.* D'azur à quatre croiss. d'arg., 2 et 2.

Ber (le) de Trouville — *Norm.* D'azur à la bande d'arg., acc. en chef de deux roses d'or et en p. d'un croiss. d'arg.

Digitized by Google

Berabillon — *Lorr.* (An., 27 janv. 1555.) D'azur à la tour d'or; au chef du même, ch. d'un lion iss. de gu., cour. d'or.

Bérail (de) de Mazerolles — *Rouergue.* Parti émanché de gu. et d'arg.

Bérail (de) de St.-Orens — *Armagnac.* D'arg. à trois fers de lance de sa.

Béral — *Auv.* (An., 1625.) D'azur à deux flambeaux d'arg., allumés de gu., passés en saut., surm. d'une fleur-de-lis d'or.

Beraldi — *Padoue.* Ec.: aux 1 et 4 d'azur au demi-vol abaissé d'arg., celui du 4 cont.; aux 2 et parti: *a.* d'or à la demi-aigle de sa., mouv. du parti, *b.* de gu. à ... (?)

Berancourt — *France.* D'arg. au lion de sa.

Berauck chevaliers **de Bershorst** — *Bohême* (Chevaliers, 1 mars 1864.) Parti: au 1 coupé d'azur sur or, à un ours ramp. au nat., br. sur le coupé, soutenu d'un rocher au nat. en p., et acc. en chef de deux étoiles d'or sur l'azur; au 2 de gu. au lion d'or, brandissant un sabre d'arg. garni d'or, et soutenu d'une terrasse de sin. Deux cq. cour. **C.**: 1° un ours iss. et cont. au nat., entre deux prob., coupées d'azur sur or; **I.** d'or et d'azur; 2° le lion du 2, iss.; **I.** d'or et de gu.

Béranger — *Poitou.* D'arg. à une main dextre appaumée de gu., accostée des lettres S et B de sa.

Béranger, v. **Bérenger.**

Bérangers — *France.* Palé d'or et d'azur; à un écusson d'arg., br. sur le tout.

Bérard — *Bret.* D'azur au chev. d'arg., acc. en p. d'un croiss. du même; au chef du sec., ch. de trois papillons de sa.

Berard — *Lorr.* (An., 1636 et 23 oct. 1667.) D'azur à une épée d'arg., garnie d'or, posée en barre, la pointe en bas, acc. en chef d'une fleur-de-lis d'or et en p. d'un rameau de chêne fruité de trois glands, le tout aussi d'or.

Bérard — *Franche-Comté.* De gu. à une tête de léopard d'or, surm. d'une étoile du même.

Berard — *Tour.* D'arg. à la fasce d'azur, ch. de trois trèfles d'or et acc. de trois saucrelles de sin.

Berard — *Dauphiné.* De gu. à un homme, arm. de toutes pièces d'arg., la visière levée; au chef d'azur, ch. de trois étoiles d'or.

Berard — *Lang.* D'azur au lion d'or; à la bande du même, br. sur le tout et ch. d'un lion du champ.

Bérard du Demaine — *Bret.* D'arg. à la croix fleurdelisée de sa.

Berard de la Gessaye — *Bret.* D'arg. à la fasce de gu., acc. de six tourt. de sa.

Berard d'Illins — *Dauphiné.* Parti: au 1 d'azur au lion cont. d'or; au 2 de sa. à la panthère d'arg. **D.**: SUAVITER ET FORTITER.

Bérard de Kermartin — *Bret.* D'arg. à la croix engr. de sa. — *Ou:* D'or à l'aigle ép. de sa., ch. d'un écusson aux armes de *Berard de Kermartin.*

Bérard de Macla, v. **Labiau Bérard de Macla.**

Berard de Montalais — *Lang.* D'azur à un cor-de-chasse d'or, lié du même; à la bord. crén. d'arg.

Bérard marquis **de Montalet-Alais** — *Lang., Prov.* De gu. au demi-vol d'arg. **T.**: deux sauvages, ceints et cour. de lierre, arm. de massues. **D.**: DONEC DENT SIDERA SEDEM.

Bérard marquis **de Montalet-St.Pierre** — *Lang.* Les armes précédentes.

Berard du Roure — *Prov.* De gu. à la bande, acc. en chef d'une étoile et en p. d'une rose, le tout d'arg.

Berardi — *Florence.* D'azur à une bande entée d'or sur gu., ladite bande coticée d'arg.

Bérardier — *Lyonnais.* De gu. au chev. d'arg., ch. de trois têtes de léopard d'azur. — *Ou:* De gu. au chev. d'arg., acc. de trois têtes de léopard d'or.

Bérard — *Agénais.* D'arg. au chev. de gu.; à la bande du même, br. sur le tout.

Berard — *Forez.* D'arg. à un arbre terrassé de sin.; au chef d'azur, ch. de trois étoiles d'or.

Berard — *Lyonnais.* D'azur à trois molettes d'or; au chef de gu., ch. d'un lion léopardé d'arg.

Berard — *Lyonnais.* D'arg. au chev. de gu., acc. en chef de deux trèfles de sin. et en p. d'une montagne de trois coupeaux de sa.

Berard — *Marseille.* De gu. à la croix d'arg., cant. de quatre fleurs-de-lis du même. (d'or.

Berard de Courville — *Lang.* D'azur à la bande

Berard marquis de Croisay — *Ile-de-Fr.* (Marquis, juillet 1675.) D'azur à l'aigle d'or; au chef de gu., ch. d'une étoile du sec.

Berard [Berault] de la Haye — *Bret.* De gu. au loup d'arg., acc. de trois coquilles du même.

Berard du Péron — *Guyenne.* D'azur à trois chev. d'or, acc. de trois étoiles d'arg.

Bérandière (de la) marquis **de l'Isle-Jourdain** — *Poitou, Bret.* D'azur à trois roues d'or.

Bérandière (de la) d'Ursay — *Poitou.* Ec.: aux 1 et 4 d'azur à la croix de douze pointes d'arg.; aux 2 et 3 d'or à l'aigle ép. de gu. Sur le tout de gu. au pal de vair.

Béraudin — *Poitou.* D'azur à trois fasces d'or, acc. de trois bes. du même, rangés en chef.

Beranit — *Norm.* D'azur au chev. d'or, acc. en chef de deux roses d'arg. et en p. d'un coq d'or, crêté et barbé de gu.

Berault des Billiers — *Berry.* D'azur au cygne d'arg. sur une terrasse de sin. ombrée d'or et surm. d'une étoile d'arg.

Berault de Villiers — *Ile-de-Fr.* D'azur semé de chausse-trapes d'or; au léopard lionné du même, br. sur le tout.

Berauville — *Norm.* Coupé: au 1 d'arg. à cinq tourt. de sa., 2, 1 et 2; au 2 de sa. au lion léopardé d'arg., arm. et lamp. de gu.

Beray — *France.* D'or à trois molettes de sa.

Berberich — *P. de Wurzbourg* (An., 1630.) De gu. à une sirène à deux queues, de carn., posée de front, cour. d'or, les cheveux épars, tenant de chaque main un poisson, celui à dextre en barre et celui à sen. en bande. Cq. cour. **C.**: la sirène. **L.** d'or et de gu. [V. **Vrints-Berberich.**]

Berbier du Metz — *France.* D'azur à trois colombes d'arg.

Berbing — *Bav.* (M. ét. vers 1490.) D'azur à la fasce crén. d'arg. Cq. cour. **C.**: un vol, aux armes de l'écu.

Berbis — *Dijon* (An., 7 oct. 1433.) D'azur au chev. d'or, acc. en p. d'une brebis d'arg., posée sur une terrasse de sin. **D.**: SICUT OVIS.

Berbisdorf (Barons) — *Saxe, Silésie, Dauphiné.* Parti d'or et de sa.; à deux bras, en pals, supp. une couronne d'or, sommée d'une étoile, le tout de l'un en l'autre. Cq. cour. **C.**: les meubles de l'écu; entre un vol d'or et de sa.

Berbisey — *Bourg.* D'azur à une brebis d'arg., sur une terrasse de sin. **D.**: ET FACTUM EST ITA.

Berbourg ou **Beaurepere** — *Luxemb.* D'arg. à la croix ancrée de gu.

Berceur (le) de Fontenay — *Norm.* D'azur à une fleur-de-lis d'or, soutenue d'un croiss. d'arg.

Berch (de) — *Holl.* D'arg. au chien braque pass. de sa., coll. d'or.

Berch (de) ou **Cantelberch** — *Bruges.* D'or à une bande émanchée (*ou* tranchée-vivrée) d'azur sur herm. **C.**: une colombe ess., au nat.

Berch (ten) — *Holl.* D'or à deux fasces échiq. de sa. et d'arg., acc. de trois étoiles de sa., rangées en chef. Cq. cour. **C.**: deux cornes de buffle d'or, ch. chacune des deux fasces échiq. (*Arm. v. G.*)

Berch (van den) — *Holl.* D'or à la bande de sa. (*Arm. v. G.*)

Berch (van den) — *Brab.* D'or à trois pals d'azur; au chef d'arg., ch. d'un saut. engr. de sa.

Berch (van den) — *Flandre.* D'arg. à deux branches d'épine effeuillées de sin., passées en double saut. et formant une fasce.

Berch (van den), v. **van den Berg.**

Berch (van der) — *Holl.* D'azur à trois boules d'arg. (*Arm. v. G.*) (**les.**

Berch-Eyck (van), v. **van Eyck de Bruxel-**

Berch-Gravenhorst — *Holl.* Les armes de **Gravenhorst.**

Berch (van den) de Heemstede — *Holl.* (An., 1 janv. 1842.) D'arg à un château flanqué de deux tours de gu., maconné et la herse levée de sa., ouv. du champ, couvert de trois toits pointus d'azur sommés chacun d'une girouette d'or. Cq. cour. **C.**: le château. **S.**: deux lions de gu.

Berchem (van) — *Holl.* D'or à trois coupes couvertes ciselées de sa. **C.**: une aigle iss. de sa.

Berchem (van) — *Flandre.* Coupé, d'arg. à l'aigle naiss. de sa., mouv. du coupé, sur azur à la montagne d'or, mouv. de la p. et acc. en haut de deux étoiles du même; à la fasce échiq. de gu. et d'arg., br. sur le coupé. **C.**: une tête et col de biche, au nat. **L.** d'azur et d'or.

Berchem (van) — *Brab., France* (Reu. de nob. en *Prusse,* 11 avril 1698.) D'arg. à trois pals de gu. Cq. cour. **C.**: un buste d'homme barbu, posé de profil, hab. aux armes de l'écu, coiffé d'un bonnet albanais aux armes de l'écu et posé entre un vol-banneret d'arg. *Cri:* BERTHOUT! **T.**: deux sauvages, arm. de massues, celui à dextre posant sa massue sur le sol et celui à sen. appuyant la sienne sur son épaule. **D.**: BRILT GHY MY, IC BRIL U WEDER [Comp. **Banst de Berchem.**]

Berchem — *Bav.* (An., 20 oct. 1676.) De gu. à la bande ondée d'arg., acc. en chef et en p. d'un tertre de sin., surm. d'une feuille de tilleul d'arg., en pal, la tige en bas, le tertre en chef mouv. de la bande et celui en p. mouv. de la p. **C.**: un vol à l'antique, aux armes de l'écu. **L.** d'arg. et de gu. — *Changement d'armoiries*, 1677: Ec.: aux 1 et 4 de gu. à la bande ondée d'arg., acc. de deux feuilles de tilleul de sin., posées en bandes, la tige en bas, celle en p. surmontant un tertre de sin.; aux 2 et 3 d'azur à la tour d'arg., accostée de deux avant-murs du même, essorés de gu., percés chacun de deux archières de sa.; le tout maçonné de sa. et soutenu d'une terrasse de sin. Cq. cour. **C.**: un tertre de sin., sommé d'un panache de trois pl. d'aut.: de gu., d'arg. et d'azur; entre un vol, l'aile dextre aux armes du 2 et l'aile sen. aux armes du 1. **L.**: à dextre d'arg. et d'azur, à sen. d'arg. et de gu. **T.**: deux femmes, représentant la Foi et la Justice, celle à dextre embrassant une colonne et tenant une palme, celle à sen. tenant un glaive et une balance. (**Rookholl.**

Berchem de Berchem, v. **Berchem de Berchem de Halmhausen** — *Bohême* (Comtes du St.-Empire, 4 janv. 1772.) Les armes de *Haimhausen* qui sont éc.: aux 1 et 4 d'arg. à une aigle de sa., bq., m. et cour. d'or, soutenue d'un tertre de trois coupeaux de sin., l'aigle du 1 cont.; aux 2 et 3 de gu. à une tour carrée d'arg., munie d'une porte de sa. et de cinq fenêtres du même, 3 et 2, couverte d'un toit pointu de gu. et sommée de deux cheminées d'arg. Sur le tout les armes de *Berchem* qui sont parties: au 1 d'azur à la tour d'arg., accostée de deux avant-murs du même, essorés de gu., percés chacun de deux archières de sa.; le tout maçonné de sa. et soutenu d'une terrasse de sin.; au 2 de gu. à la bande ondée d'arg., acc. de deux feuilles de tilleul de sin., posées en bandes, la tige en bas, et acc. en p. d'un tertre du même. Trois cq. cour., portant les cimiers de *Haimhausen*: 1° une aigle cont. de sa., bq., m. et cour. d'or; 2° deux bras, parés d'azur, rebr. d'arg., les mains de carn. tenant ensemble un pain de couleur brunâtre; 3° une licorne saillante d'arg., entre un vol à l'antique d'azur. **L.**: à dextre d'arg. et d'azur, à sen. d'arg. et de gu. **S.**: deux cerfs, au nat. [V. **Butler-Clonebough** *dit* **Haimhausen**, et **Haimhausen.**]

Berchem-Königsfeld — *Bav.* (Rec. du titre de baron, 12 avril 1813 et 10 déc. 1860.) Ec.: au 1 de gu. à la bande ondée d'arg., acc. de deux feuilles de tilleul de sin., posées en bandes, la tige en bas, et acc. en p. d'un tertre du même; au 2 d'arg. à un buste d'homme, posé de profil, hab. d'or, au rabat d'arg, sommé d'une couronne impériale; au 3 d'azur à la tour d'arg., accostée de deux avant-murs du même, essorés de gu. percés chacun de deux archières de sa.; le tout maçonné du même et soutenu d'une terrasse de sin.; au 4 de gu. à un buste d'homme, posé de profil, hab. d'or au rabat d'arg., sommé d'une couronne ordinaire d'or. Sur le tout d'or au l'aigle ép. de sa., surm. de la couronne impériale. Trois cq. cour. **C.**: 1° le buste du 2, cont.; 2° l'aigle ép.; 3° le buste du 4. **L.**: à dextre d'or et de gu., à sen. d'arg. et de gu. [Les 1er et 3e quartiers contiennent les armes de *Berchem*, les 2e et 4e celles de *Königsfeld*, auxquelles se rapportent en outre les trois cimiers.]

Berchem de Nieder-Traubling — *Bav.* (Barons en *Bohême*, 23 janv. 1683.) Ec.: aux 1 et 4 de gu. à la bande ondée d'arg., acc. de deux feuilles de tilleul de sin., posées en bandes, la tige en bas, et en p. d'un tertre du même; aux 2 et 3 d'azur à la tour d'arg., accostée de deux avant-murs du même, essorés de gu., percés chacun de deux archières de sa.; le tout maçonné de sa. et soutenu d'une terrasse de sin. Deux cq., le 1 cour. **C.**: 1° un vol cont., coupé: *a.* aux armes du 2; *b.* d'arg. plein; **I.** d'arg. et d'azur; 2° un vol à l'antique coupé: *a.* d'arg. plein; *b.* aux armes du 1; **I.** d'arg. et de gu.

Berchem de Piesing — *Bav., Aut.* (Comtes du St.-Empire, 4 janv. 1772.) Ec.: aux 1 et 4 de gu. à la bande ondée d'arg., cotoyée de deux feuilles de tilleul de sin. et acc. en p. un tertre du même; aux 2 et 3 d'azur à la tour d'arg., accostée de deux avant-murs du même, essorés de gu., percés chacun de deux archières de sa.; le tout maçonné du même et soutenu d'une terrasse de sin. Trois cq. cour. **C.**: 1° un vol cont., à dextre coupé, en chef aux armes du 2, et en p. d'arg. plein; à sen. coupé d'arg. sur azur; 2° une aigle iss. de sa.; 3° un vol à l'antique, à dextre coupé de gu. sur arg., à sen. coupé d'arg. sur gu., ch. d'une bande ondée d'arg., br. sur le tout, accostée de deux feuilles de tilleul de sin. **L.**: à dextre d'arg. et d'azur, à sen. d'arg. et de gu. **S.**: deux cerfs, au nat.

Berchem auf Pildenburg and Menzing — *Bav.* (Barons en *Bohême*, 23 janv. 1683.) Ec.: aux 1 et 4 de gu. à la bande ondée d'arg, acc. de deux feuilles de tilleul de sin., posées en bandes, la tige en bas, celle en p. surmontant un tertre de sin.; aux 2 et 3 d'azur à la tour d'arg., accostée de deux avant-murs du même, essorés de gu., percés chacun de deux archières de sa.; le tout maçonné de sa. et soutenu d'une terrasse de sin. Deux cq. cour. **C.**: 1° un vol cont., aux armes du 2; **I.** d'arg. et d'azur; 2° un vol à l'antique, aux armes du 1; **L.** d'arg. et de gu.

Berchem de Rockholl ou **Berchem de Berchem** — *Limb., Westphalie.* D'arg. à une roue de cinq rayons de gu. Cq. cour. **C.**: la roue, entre un vol de gu. et d'arg.

Berchény (Comtes) — *Hongrie.* Parti: au 1 de gu. à la croix pattée d'arg., cant. de quatre croisettes du même; au 2 d'azur à une licorne d'arg., iss. d'une couronne d'or posée sur deux montagnes d'arg., mouvantes de la p. de l'écu.

Bercher — *Norm.* D'azur au cheval cabré d'or, soutenu d'une épée du même, posée en bande.

Berchier — *Bourg.* D'azur au boeuf d'or.

Berchmann — *Hambourg.* D'azur à la fasce ondée d'arg., acc. de cinq pommes de pin de sin., les tiges en bas, mouv. chacune d'un petit chicot de sin. en fasce; 3 rangées en chef et 2 en p. **C.**: une pomme de pin de l'écu, entre deux prob., coupées alt. d'arg. et d'azur. **L.** d'arg. et d'azur.

Berchoux — *Forez.* D'azur à une grue d'arg.; au chef du même, ch. de trois étoiles du champ. L'écu entouré d'une bord. de gu., ch. de huit bes. d'arg.

Berchtold — *Berne.* D'or au coeur de gu., posé sur un tertre de sin. et sommé d'une tige de sin., feuillée du même, fleurie à dextre de trois muguets d'arg., l'un sur l'autre; ledit coeur accosté de deux étoiles de gu. **C.**: un soleil d'or.

Berchtóldt de Saxengang — *Aut.* (Conf. de nob., 1594.) Ec.: aux 1 et 4 d'azur au lion d'or, tenant d'une patte une épée d'arg. et de l'autre une rondache de fer, le lion du 1 cont.; aux 2 et 3 coupé de sa. sur or, à une roue de moulin de l'un en l'autre. Deux cq. cour. **C.**: 1° le lion du 1, iss.; 2° un vol à l'antique, aux armes du 2.

Berchtóldt de Sonnenburg — *Bav.* (Nob. du St.-Empire, 5 avril 1561; barons du St.-Empire, 8 juillet 1792.) D'azur au lion d'or, soutenu d'un tertre de sin., tenant de sa patte dextre une épée d'arg. et de sa sen. une rondache de fer. Trois cq. cour. **C.**: 1° le lion, iss.; 2° un chapeau piramidal, coupé-émanché d'arg. sur azur, sommé de trois pl. d'aut., une d'arg. entre deux d'azur; 3° un soleil d'or. **L.**: des 1 et 3 cq., d'or et d'azur; du 2, d'arg. et d'azur. **S.**: deux lions reg. d'or, tenant chacun une bannière d'azur, celle à dextre ch. du chiffre V C, celle à sen. du chiffre V I, d'or. **D.**: VIRTUTI ET FIDEI [Les gentilshommes du nom portent les mêmes armes, timbrées du 1 cimier, sans supports ni devise.]

Berchtóldt d'Ungarschütz — *Aut.* (An., 1616; barons, 25 avril 1633; comtes du St.-Empire, 29 juin 1673.) Ec.: aux 1 et 4 d'or à l'aigle de sa., bq., m. et cour. du champ; aux 2 et 3 de sa. chapé de gu.; le sa. ch. d'un lion d'or, cour. du même, tenant de sa patte dextre une épée d'arg. et de sa sen. une rondache du même, et soutenu d'un tertre de sin.; le gu. ch. à dextre d'une cotice en barre d'arg. et à sen. d'une cotice en bande du même; — le lion du 3 cont. Trois cq. cour. **C.**: 1° l'aigle, cont.; 2° le lion, iss.; 3° un vol à l'antique de gu., ch. d'une bande d'arg. **L.**: à dextre d'or et de sa., à sen. d'arg. et de gu. **D.**: VIRTUTI ET FIDEI.

Berchtolzhofen — *Bav.* (M. ét.) Palé d'arg. et d'azur, de quatre pièces. **C.**: un chapeau piramidal d'azur, retr. d'arg., sommé de trois pl. d'aut., une d'azur entre deux d'arg.

Berchum (van) — *Arnhem.* D'arg. à deux roses de gu., bout. d'or, 1 en chef à sen. et 1 en p.; au fr.-q. du premier, ch. d'un oiseau d'azur. Brl. de gu. et d'arg. **C.**: l'oiseau. **L.** d'arg. et de gu.

Berchuys (van) — *Bois-le-Duc, Groningue, Deventer.* De gu. au chev. d'arg., acc. de trois fleurs-de-lis d'or. **C.**: une fleur-de-lis d'or, entre deux prob. de gu. **S.**: deux lions reg. d'or.

Bercich — *Dalmatie.* D'azur à une tour d'arg., ouv. et aj. de sa., posée sur un tertre de sin., acc. en chef à dextre d'une étoile (5) d'or et à sen. d'une couronne du même.

Bercin — *Franche-Comté* (An., 1501.) D'azur à deux rayons d'or, mouv. des cantons du chef, et acc. en p. d'une rose d'or.

Digitized by Google

Berck — *Dordrecht* (M. ét.) D'or à cinq feuilles de bouleau de sin., disposées en quintefeuille. Cq. cour. **C.**: un chien braque de gu., coll. d'or, assis entre un vol d'or et de sin.; *ou*, un lévrier au nat., coll. d'azur, assis entre un vol d'or et de sin.; *ou*, la quintefeuille de l'écu, entre un vol d'or.

Berck — *Lubeck.* D'or à une quintefeuille de sin., surm. d'un croiss. d'azur. **C.**: le croiss., entre un vol de sa. **L.**: à dextre d'or et d'azur, à sen d'or et de sin.

Berck (de) — *Flandre.* D'arg. à trois roses de sa., bout. et barbées d'or. **C.**: une rose de l'écu, entre un vol d'arg.

Berck (van) — *Bois-le-Duc.* D'or à trois annelets de sa., ayant en bas un ardillon du même.

Berck (van) — *P. de Gueldre* (M. ét.) D'arg. à la croix de sa., ornée de quatre petits bâtons pommetés du même, qui font des angles droits avec les branches de la croix: un à dextre en bas et un autre à sen. en haut du bras supérieur; le troisième sur le bord supérieur du bras sen., et le quatrième sur le milieu du côté sen. de la branche inférieure.

Berck (van) — *P. d'Utrecht.* D'azur; au chef d'or, ch. de trois coqs de sa., crêtés et barbés du sec. **C.**: un coq de l'écu, entre un vol d'or.

Berck (van den) — *P. de Liége.* D'arg. (*ou* d'or) au bouleau au nat.

Berckefeldt — *Han.* De gu. à sept bes. d'or, 1, 2 et 3, abaissés sous un dogue pass. d'arg., coll. et bouclé d'or. Cq. cour. **C.**: le dogue de l'écu. **L.** d'arg. et de gu.

Berckel (van) — *Anvers.* D'or à deux fasces brét. et c.-brét. d'arg., bordées de sa. **C.**: un griffon iss. d'or, arm. et lamp. de gu.

Berckel (van) — *Delft* (1576.) D'arg. à l'arbre de sin., terrassé du même, la cime supp. un oiseau de sa.

Berckel (van) — *Bois-le-Duc, Delft, Rotterdam.* D'azur à trois étoiles d'or. Cq. cour. **C.**: une étoile d'or, entre deux prob. d'azur; *ou*: trois pl. d'aut., une d'azur entre deux d'or. **T.**: deux sauvages de carn., ceints et cour. de lierre, appuyés sur leurs massues. **D.**: STELLA DUCE [Une branche écartèle ces armes de celles de *van Buytene* qui sont de sin. au mouton d'arg. pass. sur une terrasse d'or, et porte en cimier une étoile d'or. **L.**: à dextre d'or et d'azur, à sen. d'arg. et de gu.]

Berckel (van), v. **van Berkel** et **Werenburg** *dit* **van Berckel.**

Berckem — *Courlande.* D'arg. à un bouleau au nat., terrassé du même. **C.**: le bouleau, accosté de deux pattes d'ours au nat., empoignant chacun une boule d'or. **L.** d'arg. et de sin.

Berckhamer — *Allem.* D'azur au griffon d'or, tenant de sa patte dextre un marteau, et adextré d'un rocher d'arg., mouv. du flanc dextre. **C.**: le griffon iss., tenant de sa patte dextre le marteau et supp. de sa sen. un rocher d'arg. **L.**: à dextre d'or et d'azur, à sen. d'arg. et de gu

Berckhe (von der) — *Aut.* Ec.: aux 1 et 4 de sa. à un bouleau de sin., posé sur un tertre du même; aux 2 et 3 d'arg. au lion de gu. Cq. cour. **C.**: les meubles du 1. **L.**: à dextre d'arg. et de gu., à sen. d'or et de sa.

Berckheim, v. **Berkheim.**

Berckholz — *Bade* (Nob. du St.-Empire, 25 mars 1793.) Coupé: au 1 recoupé de gu. sur arg.; au 2 d'azur à un bouleau d'or, terrassé du même. Cq. cour. **C.**: un coq de bruyère au nat., entre un vol coupé alt. de gu. et d'arg. **L.**: à dextre d'arg. et de gu., à sen. d'or et d'azur.

Berckhout — *Hoorn* (*Holl. sept.*) Parti: au 1 d'or à une giroflée tigée et feuillée au nat., acc. en chef de deux papillons volants de gu.; au 2 coupé: *a.* d'azur à deux étoiles d'or, rangées en barre; *b.* de gu. au croiss. tourné d'arg. — *Ou*: Ec.: au 1 de gu. à deux mouches cont. d'arg., l'une sur l'autre; au 2 d'azur à deux étoiles d'or, rangées en barre; au 3 d'arg. à une giroflée tigée et feuillée au nat.; au 4 de gu. au croiss. figuré tourné d'arg.

Berckhoven (Barons) — *Aut.* Ec.: aux 1 et 4 de gu. à l'agneau ramp. d'arg., tenant de ses pattes un marteau d'arg., en pal; aux 2 et 3 fascé de sa. et d'or, de quatre pièces. Sur le tout de sa. à un boeuf allé sur une terrasse de sin. Deux cq. cour. **C.**: 1° l'agneau, iss. et cont., entre deux prob. fascées de quatre pièces, à dextre de gu. et d'arg., à sen. de sa. et d'or; **I.** d'arg. et de gu.; 2° un demi-vol coupé d'or sur sa.; **I.** d'or et de sa.

Berckhoven (van) — *Holl.* D'arg. à la fasce de sa., acc. de trois huchets de gu., vir. d'or. **C.**: un buste d'homme, posé de profil, hab. d'arg. à la fasce de sa., au rabat d'arg., coiffé d'un chapeau du même, retr. de gu.

Berckhuisen (van) — *P. de Gueldre.* D'arg. à l'aigle ép. de sa., bq. et m. d'or. **C.**: cinq pl. d'aut. de sa., iss. d'une cuve d'arg.

Berckhuys (van), v. **van Berchuys.**

Berckman — *Allem.* Parti: au 1 d'or au sauvage de carn., ceint et cour. de lierre, tenant de sa main dextre levée un marteau au nat.; au 2 d'azur à une montagne d'arg., mouv. de la p. Cq. cour. **C.**: le sauvage, entre deux prob. coupées alt. d'or et d'azur. **L.** d'or et d'azur. (sin.

Berckman — *Flandre, Zél.* D'or au bouleau arr. de

Berckmans de Weert — *la Haye* (An., 12 mai 1874.) Parti: au 1 coupé: *a.* d'or à la fasce brét. et c.-brét. de gu.; *b.* d'or à une hure de sanglier de sa., lamp. de gu., défendue d'arg.; au 2 d'or à deux cygnes de sa., l'un sur l'autre. **C.**: un vol, d'or et de gu. **L.**: à dextre d'or et de gu., à sen. d'or et de sa.

Berckt (van der) — *Brab sept.* D'arg. à deux fers-de-moulin de gu., 1 en chef à sen. et 1 en p.; au canton d'or, ch. d'un fer-à-cheval de gu., les bouts en bas.

Berckt (van der) — *Flandre.* D'arg. à deux chicots de sin., chacun poussant à sen. une feuille de tilleul du même, l'un des chicots posé en chef à sen. et l'autre en p.; au fr.-q. d'arg. à trois fers-de-moulin de gu., ledit fr.-q. ch. d'un canton d'or, surch. d'un fer-à-cheval de gu., les bouts en bas. Sur le tout un écusson de sa. au chef d'arg., br. en partie sur le fr.-q.

Berckt (von der), v. **Betulanus von der Berckt.**

Berclé — *Bret.* D'azur à trois lions léopardés d'or, arm. et lamp. de gu., l'un sur l'autre.

Bercovich — *Dalmatie.* Coupé: au 1 d'azur à deux étoiles d'or en chef et un croiss. du même en p.; au 2 d'arg. à un lion léopardé d'or, pass. sur une terrasse de sin. et supp. de sa patte dextre une grenade allumée. **C.**: cinq pl. d'aut.: de gu., d'arg., d'azur, d'arg. et de gu.

Bercus — *Tournaisis.* D'or à trois trèfles de sa.

Berens — *Fl. fr.* (M. ét.) D'or à la croix de sa., ch. de cinq bes. d'arg.

Bercy — *France.* D'arg. à la fasce de sa., le bord supérieur denteté.

Bercy-Malou, v. **Malou de Bercy.**

Berdarino — *Italie.* D'azur à une tour d'arg., ouv. du champ, et un ours au nat., iss. des créneaux, tenant de ses pattes une massue au nat.; acc. de trois étoiles d'or, rangées en chef. Cq. cour. **C.**: l'ours, iss. **I.** d'azur et de gu.

Berden — *Brab.* D'azur à trois roses d'arg., rangées en pal.

Berdenis van Berlekom — *Zél.* Ec.: aux 1 et 4 de gu. à dix pièces de vair d'arg., posées 4, 3, 2 et 1; aux 2 et 3 d'arg. à un oranger planté dans une caisse. **C.**: un lion iss.

Berdolles — *Lang.* D'azur au chev. d'arg., acc. de trois têtes de lion du même, lamp. de sa.

Bere — *Norm.* D'arg. à trois léopards d'azur, arm. et cour. de gu.

Bereczko — *Pol., Silésie* (Barons du St.-Empire, 6 avril 1754.) D'or à un senestrochère, arm. d'azur, la main de carn. tenant une épée, iss. d'une nuée, mouv. du flanc. Cq. cour. **C.**: le bras, iss. de la couronne. **L.** d'or et d'azur.

Bérel — *Orléanais.* D'azur à deux fasces d'arg.; au chef d'or, ch. d'un lion du champ.

Bereldange — *Luxemb.* D'or; au chef de gu., ch. de trois étoiles d'arg. — *Ou*: D'or au renard ramp. de gu.

Berenberg (van) — *Holl.* D'or à l'arbre terrassé de sin., senestré d'un lévrier de sa., ramp. contre le fût. **C.**: les meubles de l'écu.

Berenbroeck (van) — *Holl.* D'or à l'ours ramp. de sa., coll. et bouclé d'or. **C.**: l'ours, iss. (*Arm. v. G.*)

Berenburg — *Suisse.* Parti: au 1 d'or plein; au 2 de gu. à six bill. d'or, 2, 2 et 2. **C.**: une tête et col d'ours de sa.

Berendes — *Suède* (An., 1574. M. ét. en 1652.) Coupé: au 1 d'azur à deux demi-vols adossés d'arg.; au 2 d'or à une boule d'azur. **C.**: un vol d'arg.

Berendonk (van) — *Holl.* D'or à trois têtes et cols de chien braque de gu.

Berendrecht (van) — *Leyde.* D'arg. à trois merlettes de gu.

Berends — *Livonie, Esthonie* (Nob. de *Suède*, 28 oct. 1675.) D'arg. à un pommier au nat., fruité de quatre pièces de gu., posé sur un tertre de sin. **C.**: un bras, arm. d'arg., la main de carn. empoignant une branche de pommier de sin. fruitée d'une pomme de gu.; entre deux cornes de buffle, coupées alt. d'arg. et d'azur. **L.** d'arg. et d'azur.

Berenfeldt — *Prusse.* De gu. à l'ours naiss. de sa., supp. de sa patte dextre une boule d'or.

Google

Berenfels — *Alsace.* D'or à l'ours saillant de sa., lamp. de gu., sur un mont de trois coupeaux du dernier.

Berengaal — *Venise, Vicence* (An., 1642.) D'azur à la fasce de gu., ch. d'un lion léopardé d'or, tenant une épée d'arg., et acc. en chef d'une comète d'or entre deux fleurs-de-lis du même, et en p. d'un arbre de sin., posé sur une colline du même. (sa.

Bérenger — *Tournai.* D'arg. au rencontre de cerf de

Bérenger — *Dauphiné.* De gu. au saut. alésé d'or [*Raymond de B.*, grand-maître de l'ordre de St.-Jean de Jérusalem, en 1365.]

Bérenger — *Auv.* De gu. au griffon d'or; à la bord. comp. d'or et de gu.

Bérenger ou **Beringheri** — *Toscane, Corse, Prov.* D'azur à la croix d'arg. (*Bérenger*). Sur le tout de gu. au lion d'or (*Gonsille*).

Bérenger de Caladon — *Lang.* D'azur à l'aigle d'arg., m. d'or, accostée en p. de deux chiens bassets affr. du même, soutenus d'une terrasse de sin.

Bérenger de Fontaines — *Norm.* De gu. à deux aigles accostées d'arg., bq., m. et cour. d'or. **S.**: deux licornes, au nat.

Bérenger de Montmouton — *Auv., Rouergue.* D'azur au griffon d'arg.

Bérenger-Sassenage (Comtes) — *Dauphiné, Ile-de-Fr.* Gironné d'or et de gu. **C.**: un lion iss., au nat. **S.**: deux lions reg., au nat.

Berenghi — *Venise.* D'arg. à la bande de gu.

Berenguer — *Esp.* D'azur à une fleur-de-lis d'or, iss. d'une mer d'arg., agitée de sa., et surm. de trois étoiles (5) d'arg., rangées en fasce.

Berenguer — *Esp.* Ec.: aux 1 et 4 d'or au lambel d'un seul pendant d'azur; aux 2 et 3 d'arg. à une tour de gu., ouv. d'or.

Bérenguier — *Lang.* Coticé d'or et d'azur, en barre.

Bérenguier — *Prov.* D'azur à cinq pals d'or. Sur le tout bandé d'arg. et de sin.

Berenhardt de Bernthal — *P. de Salzbourg* (An., 1636.) Ec.: aux 1 et 4 de gu. à la rose d'arg.; aux 2 et 3 tranché: *a.* d'azur à un ours de sa., pass. en bande; *b.* de gu. à la bande d'arg. A une couronne de feuillage de sin., br. sur l'écartelé. Cq. cour. **C.**: un ours iss. de sa., cour. d'or, tenant de ses pattes une épée d'arg., garnie d'or; senestré d'un drapeau de gu. ch. d'une croix écotée d'arg. **L.**: à dextre d'or et de sa., à sen. d'arg. et de gu.

Berenhorst — *Anhalt, Lippe* (Nob. du St.-Empire, 1750.) D'or à un mur crén. de gu., maçonné d'arg., percé d'une porte du champ, ledit mur mouv. de la p. et des flancs et posé en bande, et un ours de sa., coll. et cour. d'or, pass. sur les créneaux. Cq. cour. **C.**: l'ours, iss. **L.** d'or et de sa.

Berens — *Livonie.* D'or. au sanglier naiss. de sa., défendu du champ, mouv. d'un tertre de sin. **C.**: le sanglier, iss. **L.** d'or et de sa.

Berens de Rautenfels [Rautenfeld] — *Schlesvig-Holstein, Livonie, Esthonie* (Nob. du St.-Empire, 5 août 1752.) Parti: au 1 d'azur à deux lévriers naiss. et affr. d'arg., mouv. des flancs, s'entretouchant de leurs pattes, acc. en p. d'une losange d'arg.; au 2 de gu. à trois los. d'arg. Cq. cour. **C.**: une aigle iss. de sa., bq. d'or. **L.**: à dextre d'arg. et d'azur, à sen. d'arg. et de gu.

Berenson — *Holl.* D'or à un senestrochère, arm. au nat, mouv. du flanc, la main de carn. tenant une épée d'arg., garnie d'or. **C.**: le senestrochère, en pal, mouv. du brl.; entre un vol d'or et d'azur. **L.** d'or et d'azur (*Arm. v. G.*)

Berenthal — *Prusse.* D'or à l'ours ramp. de sa.

Berentsen — *Prusse* (An., 5 août 1669. M. ét.) D'arg. à un ours assis de sa., cour. d'or, les pattes de devant levées. Cq. cour. **C.**: sept étoiles d'or, 2, 3 et 2; entre un vol de sa.

Berényi de Karancs-Berény — *Hongrie* (Conc. d'arm., 1431; barons, 1642; comtes, 1700.) D'or à un écureuil au nat., croquant une noix, assis sur une couronne à l'antique de cinq rayons du premier et adextré en chef d'une étoile aussi d'or. Cq. cour. **C.**: l'écureuil. **L.** de gu. (*ou* de sa.) et d'or. **D.**: QUO NON ASCENDAM?

Berer — *Alsace.* De gu. à un écusson d'or en abîme. **C.**: un chapeau de tournoi de gu., retr. d'or, supp. une boule du même.

Bererd de Lome — *Lyonnais. Armes anc.*: D'azur à trois fasces d'arg.; au chef de gu. — *Armes mod.*: D'arg. à deux fasces de gu.; au chef du même, ch. d'un lion iss. d'arg.

Beresford vicomte **Beresford** — *Irl.* (Baron, 17 mai 1814; vicomte, 28 mars 1823. M. ét. en 1854.) D'arg. semé de croix recr. au pied fiché de sa.; à trois fleurs-de-lis du même, br. sur le tout; et une bord. ondée de sa., semée de mouch. d'herm. d'or. Cq. timbré d'une couronne murale d'or. **C.**: une tête de dragon, coupée-ondée d'azur sur gu., le col percé en barre par une lance de tournoi écîatée d'or, arm. d'arg.; le dragon tenant le fer de la lance entre ses dents. **T.**: deux anges, aîlés et chevelés d'or, vêtus de dalmatiques d'arg., chacun ch. sur la poitrine de trois fleurs-de-lis d'azur, 2 et 1; et tenant de sa main libre une épée d'arg., garnie d'or, en pal. **D.**: NIL NISI CRUCE.

Beresford de Bagnall — *Irl.* (Baronet, 21 mai 1814.) Les armes précédentes, moins les tenants; la bordure de l'écu de c.-herm.

Beresford, v. **Horsley-Beresford** baron **Decies,** et **de la Poer-Beresford** marquis **de Waterford.**

Beresteyn (van) — *Brab. sept.* (An., 14 avril, 14 juillet et 17 août 1826.) D'or à l'ours de sa., emmuselé et doublement enchaîné d'arg.; assis sur une dalle carrée d'azur. **C.**: l'ours de l'écu, iss., entre un vol à l'antique d'or et de sa. **S.**: deux griffons, au nat.

Beresword, v. **von der Berswordt.**

Beretta della Torre — *Pavie.* D'azur à un arbre de sin., et un sanglier pass. de sa., défendu d'arg., br. sur le fût, le tout soutenu d'une terrasse du sec.; au chef d'arg., ch. d'une aigle de sa., cour. d'or. **C.**: quatre pl. d'aut., alt. d'arg. et d'azur.

Bereur — *Franche-Comté* (An., 1602) D'azur au chev. d'or, acc. en chef de deux quintefeuilles d'arg. et en p. de trois croiss. mal-ordonnés du même.

Berewout — *Amsterdam.* D'or à l'ours pass. de sa., la tête levée. **C.**: une tête et col d'ours de sa. **T.**: deux sauvages de carn., ceints et cour de lierre, arm. de massues posées sur l'épaule; *ou*: à dextre un sauvage arm. d'une massue, à sen. un griffon reg. d'or.

Berey — *Ecosse, Champ.* D'azur au chev. brisé d'arg., acc. de trois molettes du même.

Bereza — *Pol.* D'azur au lion naiss. d'or, mouv. d'une muraille crén. de gu. et tenant de ses pattes un miroir d'arg.

Berezay — *Bret.* D'azur à une lance d'or, accostée de deux épées d'arg., garnies du sec.

Berezko, v. **Bereczko.**

Berezniecki — *Pol.* Les armes de **Sass I.**

Berff — *Deventer.* D'or à trois têtes d'ours de sa. **C.**: une tête d'ours de sa. (d'azur.

Berg (Duché). D'arg. au lion de gu., lamp. et cour.

Berg [Berg de Dussen-Muilkerk et **de Middelburg]** — *Amsterdam, la Haye* (Inc. dans la nob. néerl., 9 mai 1825.) D'or au demi-vol de sa., acc. de trois étoiles d'arg. Brl. de sa. et d'or. **C.**: une étoile d'arg., entre un vol d'or et de sa. **L.** de sa. et d'or.

Berg — *Amsterdam.* D'azur à une montagne d'or, mouv. du flanc sen. et de la p. de l'écu.

Berg — *Luxemb.* D'arg. au lion de sa.

Berg — *Prov. rhén.* (Nob. du St.-Empire, 23 sept. 1637.) D'or au saut. de sa., cant. de quatre crampons du même (*ou*, les mêmes armes, moins le saut.) Cq. cour. **C.**: un crampon de sa., entre un vol coupé alt. d'arg. et de sa.

Berg — *Brandebourg* (Comtes, 30 nov. 1842.) D'azur à la fasce d'arg., remplie de gu. et acc. de quatorze bes. d'or, disposés en cercle, 7 au-dessus et 7 au-dessous de la fasce. Cq. cour. **C.**: trois pl. d'aut., une d'arg. entre deux de gu. **L.** d'arg. et de gu.

Berg — *Hesse.* D'arg. à huit tourt. de gu., rangés en orle rond, séparés par une fasce du sec. Cq. cour. **C.**: cinq pl. d'aut., alt. de gu. et d'arg.

Berg — *Mecklembourg.* D'arg. à un canard de gu., sur un tertre de sin. **C.**: le canard.

Berg — *Holstein* (Nob. du St.-Empire, 16 janv. 1742.) De gu. à la fasce d'arg., ch. de trois tourt. de sa. Cq. cour. **C.**: une montagne de sin. **L.**: à dextre d'arg. et de gu., à sen. d'arg. et de sa.

Berg — *Saxe.* De gu. à trois roses d'or, rangées en bande. **C.**: un vol, d'or et d'arg.

Berg — *Saxe, Aut., Bade* (Barons, 29 août 1834.) D'arg. à un chamois arrêté au nat., posé sur un tertre de sin.; l'écu bordé d'azur. Cq. cour. **C.**: le chamois, iss. **L.** d'arg. et d'azur.

Berg — *Franconie.* Parti: au 1 d'or à deux lions de gu., l'un sur l'autre; au 2 bandé d'or et de sa. **C.**: deux prob. de sa., ornées chacune à l'ext. de trois oreilles d'âne au nat., dont une dans l'embouchure.

Berg — *Ratisbonne.* Ec.: aux 1 et 4 de gu. à la bande d'arg.; aux 2 et 3 de gu. au chev. ployé d'arg., soutenu d'un tertre de sin. et acc. en chef de deux roses d'arg. Cq. cour. **C.**: un homme iss., hab. de gu., cour. d'or, tenant de sa main dextre une couronne de roses d'arg. et de sa sen. un coeur de gu.

Berg — *Rothenburg* (*Bav.*) De sa. à la bande d'or, ch. d'un chamois courant au nat., soutenu d'une ter-

rasse de sin., mouv. du bord inférieur de la bande. **C.:** le chamois, iss. **L.** d'or et de sa.

Berg — *Allem.* D'azur à la bande d'or, acc. de deux étoiles d'arg. Cq. cour. **C.:** un vol à l'antique, aux armes de l'écu. **L.** d'or et d'azur.

Berg — *Allem.* Coupé: au 1 d'or au vol de sa.; au 2 d'azur au chamois courant au nat., sautant d'un rocher d'arg. sur un autre rocher du même. Cq. cour. **C.:** un chamois iss., au nat., entre un vol coupé, à dextre d'or sur sa., à sen. d'azur sur or. **L.** conformes aux émaux du vol.

Berg — *Suisse.* D'arg. à la roue de sa. **C.:** la roue, les rayons d'or, sommée de trois panaches de plumes de coq de sa.

Berg — *Dan.* (M. ét.) D'arg. à l'aigle de sa., bq., m. et cour. d'or. **C.:** un vol de sa.

Berg — *Dan* (M. ét.) D'arg. à trois rochers escarpés accostés de sa., mouv. de la p. de l'écu; à la fasce de gu., br. sur le tout. **C.:** les rochers (moins la fasce), celui du milieu sommé d'un oiseau ess. au nat.

Berg—île d'*Oesel* (*Mer Baltique*) (Nob. du St.-Empire, 14 juillet 1531.) D'or à une aigle héraldique de sa., bq., m. et cour. du champ, languée de gu., soutenue d'un tertre de sin. **C.:** un vol, coupé d'or sur sa. **L.** d'or et de sa.

Berg — *Livonie, Esthonie* (Comte russe, 26 août 1856.) Parti d'un trait, coupé de deux autres, qui font six quartiers: au 1 de gu. semé de roses d'arg., au lion d'or, cour. du même, br. sur le tout, tenant une épée d'arg., garnie d'or, et courant sur un cimeterre d'arg., garni d'or, posé en bande, la pointe en bas, les pieds posés sur la lame du cimeterre et la patte sen. appuyée sur la garde; au 2 d'or à l'aigle ép. naiss. de sa., chaque tête sommée d'une couronne impériale d'or, surm. d'une autre couronne impériale d'or aux rubans flottants d'azur; l'aigle portant sur sa poitrine un écusson triangulaire d'azur, bordé d'or, ch. de la lettre A du même; aux 3 et 6 d'or au demi-vol de sa., acc. de trois étoiles d'arg.; au 4 de sin. à la grue avec sa vigilance d'arg., tenant en son bec une anguille; au 5 coupé, d'arg., sur un échiqueté de sa. et d'or, l'arg. ch. de deux bustes de More, cour. d'or, posés de front, mouv. de l'échiqueté, chacun atteint d'une flèche d'or dans l'épaule extérieure, la flèche à dextre en bande et celle à sen. en barre. Sur le tout d'or au demi-vol de sa., acc. de trois étoiles d'arg. Trois cq. cour., celui du milieu d'or. **C.:** 1° l'un des bustes de More du 5, celui dont l'épaule dextre est percé de la flèche; 2° les meubles du 1 (moins les roses); 3° une étoile d'arg., entre un vol à l'antique, d'or et de sa. **S.:** deux griffons d'arg., lamp. de gu. **D.:** VIGILA, LABORA ET ORA.

Berg ou **'s Heerenberg** (Comtes) — *Aut., Prusse*, orig. de *Gueldre*. D'arg. au lion de gu., arm., lamp. et cour. d'or; à la bord. de sa., ch. de onze bes. du troisième. **C.:** un vol d'or. **L.** d'arg. et de gu.

Berg (Comtes) — *Aut.* Ec.: au 1 d'arg. à une queue de paon, au nat.; aux 2 et 3 de gu., à un senestrochère au 2 et un dextrochère au 3, armés d'arg., tenant une épée et mouv. du flanc; au 4 d'arg. au bouquetin naiss. de gu. Sur le tout d'azur à une couronne d'or. Trois cq. cour. **C.:** 1° un senestrochère, et 3° un dextrochère, chacun brandissant une épée; 2° la queue de paon. **L.** d'arg. et de gu.

Berg (van den) — *Holl.* D'or à trois chev. de gu.

Berg (van den) — *Holl.* D'or à trois oiseaux de sa., celui en p. ayant le vol levé.

Berg (van den), anciennement **de la Montagne** — *P. d'Utrecht.* D'azur à une rangée de montagnes à coupeaux arrondis de sin., occupant la moitié inférieure de l'écu, et acc. en chef de deux fleurs-de-lis d'arg. — *Ou:* Ec.: aux 1 et 4 les armes décrites; aux 2 et 3 coupé: *a.* d'arg. à une demi-roue de gu., mouv. du coupé; *b.* fascé de sa. et d'or, de six pièces (*de la Ruelle*).

Berg (van den) — *Harlem, Leyde.* D'or à trois los. de gu. Cq. cour. **C.:** une tête et col de chien braque de gu., coll. et bouclée d'or.

Berg margraves **de Burgau** ou **Burgovie** — *Bav.* (M. ét. en 1310.) Bandé d'arg. et de gu.; au pal (*ou*, à la fleur-de-lis) d'or, br. sur le tout. Cq. cour. **C.:** un vol, aux armes de l'écu.

Berg *dit* **Dürffendahl** (Barons) — *Prov. rhén.* D'arg. à la fasce de sa., supp. un oiseau du même, bq. et m. de gu. **C.:** un chapeau de sa., retr. d'arg., supp. un cor-de-chasse d'arg., lié et vir. de sa.

Berg de Kandel — *Livonie, Esthonie, Courlande.* Parti: au 1 d'azur à la demi-aigle de sa., bq. et m. d'or, mouv. du parti; au 2 d'arg. à un mur crén. et alésé de gu., maçonné de sa., portillé du même. **C.:** un vol de sa., chaque aile ch. du mur de l'écu. **L.:** à dextre d'or, de sa. et d'azur; à sen. de sa., d'or et de gu.

Berg de Kattentack — *Livonie, Esthonie.* D'or au demi-vol de sa., acc. de trois étoiles d'arg. Cq. cour. **C.:** une étoile d'arg., entre un vol d'or et de sa. **L.** d'arg., de sa. et d'or. [V. Comte **Berg,** et **Berg de Dussen-Muilkerk.**]

Berg d'Oepfingen — *Souabe* (M. ét.) Parti: au 1 losangé d'azur et d'or; au 2 de gu. plein. **C.:** un buste de vieillard, hab. aux armes de l'écu, cour. d'or. **L.:** à dextre d'or et d'azur, à sen. d'or et de gu.

Berg comtes **de Schelklingen** — *Bav.* (M. ét. en 1345.) Bandé d'arg. et de gu. **C.:** un huchet d'arg., vir de gu., sommé de plumes de coq de sa.

Berg *dit* **Schrimpf** — *Bav.* (Rec. de nob., 25 déc. 1817, 4 déc 1860 et 11 nov. 1867.) D'azur à la fasce échiq. d'arg. et de gu. Cq. cour. **C.:** deux prob., aux armes de l'écu. **L.** d'arg. et d'azur.

Berga — *Saxe.* Tiercé en fasce: d'arg., de sa. et de gu.; le sa. ch. d'un lévrier courant d'arg. **C.:** deux cornes de bouquetin adossées, d'arg et de gu., ch. chacune d'une fasce de sa.

Berga — *Catalogne.* D'azur à cinq croiss. versés d'or, 2, 2 et 1.

Berga ou **Berge** — *Prusse* (M. ét. le 25 nov. 1805.) D'arg. à deux los. de sa.

Bergadà — *Esp.* D'azur à un navire équipé, voguant sur une mer, adextré d'un rocher supp. une échauguette sommée d'une croix de Lorraine, le tout d'arg.

Bergaigne — *Brab.* D'azur à la bande de gu. bordée d'arg., ch. de trois roses du même, bout. d'or.

Bergaigne — *Brab.* De gu. au lion d'arg., tenant une épée du même. **C.:** le lion, iss.

Berganski — *P. de Lauenbourg.* De gu., embrassé à sen., en chef d'or, en p. d'arg. **C.:** sept plumes de paon, au nat.

Bergavenny (Baron **de**), v. **Beauchamp** lord **Bergavenny** et **Nevill** marquis **d'Abergavenny.**

Berge — *P. de Munster* (M. ét. au commencement du 17e siècle.) D'or au chev. de sa. **C.:** deux chev. entrelacés de sa.

Bergé — *Esp.* D'or au boeuf arrêté de gu., paissant dans un buisson de sin; à la bord. comp. de huit pièces d'or et de sin.

Berge (op dem ou **op ten)** — *P. d'Overyssel, Westphalie, P. de Clève.* De gu. à une paire de morailles d'arg., posée en barre. Cq. cour. **C.:** un écusson des armes, entre un vol de gu. et d'arg. — *Ou:* D'arg. à une paire de morailles de gu., cour. d'or. Cq. cour. **C.:** le meuble de l'écu.

Berge (ten) — *Groningue.* D'or au lion cont. d'arg., lamp. de gu., naiss. d'un rocher d'azur, mouv. du flanc dextre. **C.:** le lion iss., tourné à dextre. **L.** d'or et d'azur.

Berge (van den) — *Brab.* D'arg. à cinq carreaux de gu., aboutés en barre; au fr.-q. de gu., ch. d'un lion d'arg.

Berge (van den) — *Brab.* Coupé d'herm. sur gu.; à une fasce de l'un en l'autre; l'herm. ch. d'une mâcle d'or.

Berge (Comtes **von**) — *Allem.* Ec.: aux 1 et 4 d'arg. au chamois saillant de gu.; aux 2 et 3 de gu. au bras, arm. d'arg., mouv. du flanc, tenant une épée d'arg., garnie d'or. Deux cq. cour. **C.:** 1° le bras, posé sur le coude; 2° trois plumes de paon, au nat. **L.** d'arg. et de gu.

Berge (von dem) — *Hambourg.* D'azur au lion naiss. d'arg., mouv. d'une terrasse de gu. **C.:** le lion iss. **L.** d'arg. et d'azur.

Berge (von dem) — *Lunebourg.* D'arg. à quatre fasces vivrées de gu. **C.:** deux cornes de buffle, aux armes de l'écu.

Berge (Barons **zum**) — *Courlande* (An., 5 janv. 1580.) Parti: au 1 d'or à la demi-aigle de sa., mouv. du parti; au 2 d'arg. à trois monts accostés de sin., mouv. de la p., surm. de trois étoiles d'or, 2 et 1. Cq. cour. **C.:** une queue de paon, entre une ramure de cerf, le tout au nat. **L.:** à dextre d'or et de sa., à sen. d'arg. et d'or.

Berge de Berge — *P. de Juliers.* D'arg. à l'aigle de gu. **C.:** trois plumes de paon, une d'arg. entre deux de gu.

Berge de Herrendorf — *Hesse, Saxe, Silésie* (Barons, 1713; comtes 1694 et 1716.) Coupé: au 1 d'arg. à un chamois naiss. de gu., mouv du coupé; au 2 d'azur plein. **C.:** une queue de paon, au nat. **L.** d'arg. et de gu.

Bergel — *Holl.* D'or à une tête et col de bélier de sa., accornée d'arg. **C.:** le meuble de l'écu (*Arm. v. G.*)

Bergeiase — *Pom.* D'azur à l'écrevisse de gu., en bande. **C.:** trois pl. d'aut., une de gu. entre deux d'azur. **L.** de gu. et d'azur.

Bergen — *Rotterdam.* De sa. à trois monts d'arg., mouv. de la p.

Bergen (van) — *Holl.* Coupé: au 1 d'or à trois lions de sa., arm. et lamp. de gu.; au 2 d'arg. à un bateau à tourbes, voguant sur une eau, le tout au nat. **C.:** un lion iss. de sa.

Bergen (van) — *Holl.* D'arg. à la fasce de sa., acc.

Digitized by Google

de quinze tourt. du même, 5 et 4 en chef, et 3, 2 et 1 en p.

Bergen (van) — *Holl.* D'or à la fasce de gu., ch. de trois flanchis d'arg.

Bergen (van) — *Holl.* De sin. à une montagne d'arg., mouv. de la p.

Bergen (van) — *P. d'Utrecht, Holl., Zél.* Coupé: au 1 d'or au lion naiss. de gu., arm. et lamp. de sa.; au 2 fascé d'azur et d'arg. — *Ou:* Ec.: aux 1 et 4 d'or au lion de gu.; aux 2 et 3 d'arg. à trois fasces d'azur.

Bergen (van) — *Dan.* (M. ét.) D'azur à la fasce échiq. de gu. et d'arg. **C.:** un coussin d'azur houppé d'or, soutenant une couronne du même sommée d'une queue de paon au nat. [Comp. **Berg** *dit* **Schrimpf.**]

Bergen (van) — *Dan.* (M. ét.) D'arg. à trois fasces ondées de gu. **C.:** deux prob. d'arg., ch. chacune d'une fasce de gu. et ornée d'une plume de paon au nat. dans son embouchure.

Bergen (van den) — *Harlem.* De gu. à trois glands effeuillés d'or, les queues en bas. **C.:** un gland de l'écu. — *Ou:* Ec.: aux 1 et 4 de gu. à trois glands effeuillés d'or, les queues en bas (*van den Bergen*); au 2 d'arg. à trois sceptres de sa., en pals, rangés en fasce, surm. chacun d'une couronne à l'antique d'or; au 3 d'azur à l'ours assis de sa., langué de gu., attaché par une chaîne d'or à une dalle carrée d'arg., posée dans le canton sen. de la p. (Les 2 et 3 contiennent les armes de la fam. *Koning.*)

Bergen (von) — *Hambourg.* D'azur à une fasce d'arg., ch. d'un marteau d'azur, emm. de gu., posé en fasce; ladite fasce acc. en chef d'une étoile (8) d'or et en p. de deux roses de gu. **C.:** la moitié dextre d'une étoile (8) d'or et la moitié sen. d'une rose de gu., réunies; entre deux prob., coupées alt. d'arg. et d'azur. **L.** d'arg. et d'azur.

Bergen (von) — *Souabe.* De sa. à trois croiss. d'arg. **C.:** un demi-vol, aux armes de l'écu; *ou:* un chapeau piramidal de sa., retr. d'herm., sommé d'un croiss. d'arg., et deux croiss. adossés d'arg., attachés aux flancs du chapeau.

Bergen (van) van der Gryp — *Holl.* (Conf. de nob., 22 juin 1658.) Ec.: au 1 de sa. au lion d'or, arm. et lamp. de gu. (*Brabant*); aux 2 et 3 d'or a trois pals de gu. (*Berthout*); au 4 de sin. à trois mâcles d'arg., 2 et 1, acc. en chef d'une coquille de gu. (*Bautersem*). Sur le tout un écusson d'or, bordé d'azur et ch. d'une aigle ép. de sa. Cq. cour. **C.:** deux lions affr. d'or, arm. chacun d'une épée, et croisant ces épées. **S.:** à dextre un lion, à sen. un griffon. **D.:** NULLUS VOLAT ALTIUS ALES.

Bergen *dit* **Kessler** — *P. de Nassau et de Trèves.* D'or à la fasce de sa., acc. de trois étoiles du même.

Bergen (van), v. **de Lange van Bergen.**

Bergendaal (Comtes **de**), v. **du Monceau.**

Bergener — *Prusse* (An., 26 avril 1776.) De gu. à un bras, arm. au nat., brandissant une épée d'arg. et mouv. d'une colline de sin. en p. **C.:** le bras.

Bergenfelt — *Suède* (An., 1641. M. ét. en 1658.) D'azur à un lion naiss. d'or, mouv. d'un rocher au nat. en p. et supp. de sa patte dextre une étoile d'arg.; l'écu bordé d'or. Bri. d'or et d'azur. **C.:** un rocher au nat., sommé d'une étoile d'arg.; le tout entre deux prob., coupées alt. d'or et d'azur. **L.** d'or et d'azur.

Bergenhelm — *Finlande* (An., 6 mars 1812.) Tiercé en pairle: en chef de gu. à deux marteaux d'or, passés en saut., cant. de quatre étoiles (5) du même; à dextre d'or à une montagne isolée de deux coupeaux au nat., percé d'une porte d'entrée de sa.; à sen. d'azur à une croix de Lorraine d'or, sommée d'une main jurante du même. Cq. cour. **C.:** une aigle de sa., sommée de la couronne impériale, tenant de sa griffe dextre un sceptre d'or; entre deux branches de chêne de sin., englantées d'or.

Bergenhjelm — *Suède* (Barons, 1691. M. ét. en 1704.) Coupé d'un trait, parti de deux autres, qui font six quartiers: aux 1 et 6 d'azur au lion d'or, tenant un flambeau allumé au nat.; aux 2 et 5 d'arg. à deux branches de laurier de sin., passées en saut. dans une couronne d'or, et acc. en chef d'une croisette pattée du même; aux 3 et 4 d'azur à deux bandes d'or, acc. de cinq bill. d'arg., 1, 3 et 1. Sur le tout éc.: *a.* et *d.* d'arg. à deux montagnes accostées d'azur; *b.* et *c.* d'azur au Pégase galopant d'or Deux cq. cour. **C.:** 1° un vol d'or; 2° le lion du 1. iss.

Bergenstein (Comtes **de**), v. **Parkstein** comtes **de Bergenstein.**

Bergenstråhle [anciennement **Wetterberg**] — *Suède, Finlande* (An., 28 nov. 1719.) D'or à la bande de gu., ch. d'une tête d'aigle du champ, et acc. en chef du signe ♂ d'azur et en p. d'un rocher isolé du même **C.:** trois rayons de soleil en forme de pointes accostées d'or; entre un vol, d'azur et de gu.

Bergenstråhle — *Suède* (Barons, 1821. M. ét. en 1829.) Tiercé en pairle: en chef d'azur à trois molettes (6) d'arg.; à dextre de gu. au lion d'or; à sen. de gu à la tour d'or. Au pairle diminué et patté d'or, br. sur le tiercé. Sur le tout d'or à la bande de gu., ch. d'une tête d'aigle d'or et acc. en chef du signe ♂ d'arg. et en p. d'un mont isolé d'azur. Deux cq. cour. **C.:** 1° trois rayons de soleil en forme de pointes accostées d'or; entre un vol, d'azur et de gu.; 2° une épée au nat., garnie d'or, entre deux bannières, de gu. et d'or. **S.:** deux lions reg., au nat.

Bergenstråhle — *Suède* (Barons, 1855.) Les armes des barons du nom, de la création de 1821. **C.:** 1° trois rayons de soleil en forme de pointes accostées d'or; entre un vol, d'azur et de gu.; 2° un château d'arg. flanqué de deux tours et sommé d'une troisième tour. **T.:** deux grenadiers suédois, le fusil en pied.

Berger — *Utrecht.* Ec.: aux 1 et 4 de gu. à une licorne ramp. d'arg.; aux 2 et 3 coupé: *a* d'or au lion naiss. de gu., *b.* d'arg. à l'étoile de sa.

Berger — *Angl.* D'azur à l'aigle d'or; à la fasce d'arg., ch. de trois mouch. d'herm. de sa., br. sur le tout. **C.:** une patte de lion de sa., tenant un poignard.

Berger — *Paris.* D'azur au chev. d'or, acc. en chef de deux étoiles du même et en p. d'une brebis d'arg., languée de gu., sur une terrasse de sin.

Berger — *Dauphiné.* De gu. au saut. d'arg.

Berger — *Dauphiné.* D'azur à trois trèfles d'or; au chef de gu., ch. d'une étoile d'arg.

Berger — *Lyonnais.* D'azur au mouton de .... sur une roche de ...., surm. de deux houlettes passées en saut. de ....

Berger — *Lang.* D'azur au chev. d'or, acc. en p. d'un agneau d'arg.; au chef de gu., ch. d'un croiss. d'arg., entre deux étoiles d'or.

Berger — *France.* D'or à trois fasces engr. de gu.

Berger — *Prusse* (An., 30 janv. 1725.) Ec.: au 1 de gu. à trois fasces d'arg.; au 2 d'azur au chev. d'arg., acc. de trois fleurs-de-lis du même; au 3 d'or à une demi-ramure de cerf de gu., en bande; au 4 de gu. à un enclrier d'or, dans lequel sont introduits deux plumes d'arg. Cq. cour. **C.:** une fleur-de-lis d'arg., entre deux prob. coupées, à dextre d'arg. sur azur, à sen. d'or sur gu. **L.:** à dextre d'or et de gu., à sen. d'arg. et d'azur.

Berger — *Prusse.* De gu. à un chamois d'arg., posé sur un tertre de trois coupeaux de sin.

Berger — *P. d'Erfurt, Bâle.* De gu. au cerf ramp. d'arg., coll. et bouclé d'or. **C.:** le cerf, iss.

Berger (Edle **von**) — *Aut.* (An., 13 déc. 1819.) Coupé d'or sur azur; à une burèle de gu., br. sur le coupé; l'or ch. d'une aigle ép. de sa., et l'azur ch. de trois étoiles mal-ordonnées d'or. **C.:** une étoile d'or, entre un vol de sa. **L.:** à dextre d'or et de sa., à sen. d'or et d'azur.

Berger (Edle **von**) — *Han., Saxe, Dan.* (Nob. du St.-Empire, 31 mai 1717.) Ec.: aux 1 et 4 de gu. à deux couleuvres en pals entrelacées d'or, les têtes regardant les flancs du quartier; aux 2 et 3 d'or à la demi-aigle de sa., bq., m. et cour. du champ, mouv. du parti. Enté en p. d'or à un chamois au nat., posé sur un tertre de sin. Deux cq. cour. **C.:** 1° les meubles de la p. entée, le chamois cont., entre un vol de sa.; 2° un lion iss. d'or, cour. du même; **L.** d'arg. et de sa.

Berger de Berg — *Bav.* (Nob. du St.-Empire, 24 nov. 1693.) Ec.: aux 1 et 4 d'or à l'aigle de sa.; aux 2 et 3 de gu. à la barre d'arg., ch. d'une flèche de sa., posée dans le sens de la barre. Cq. cour. **C.:** une aigle de sa., entre un vol aux armes du 2 (sur l'aile dextre la barre est transformée en bande). **L.:** à dextre d'arg. et de gu., à sen. d'or et de gu.

Berger de Cosma — *Saxe, Silésie* (An., 25 nov. 1608.) De gu. à la fasce d'azur, ch. de trois fleurs-de-lis d'arg. Cq. cour. **C.:** une fleur-de-lis d'arg., entre deux prob. de gu., ch. chacune d'une fasce d'azur. **L.:** à dextre d'arg. et de gu., à sen. d'arg. et d'azur.

Berger de Malissol — *France.* D'azur au chev. d'or, acc. de trois têtes de bélier d'arg.

Berger barons **von der Pleisse** — *Aut.* (Conc. d'arm., 27 nov. 1608; barons autrichiens, 16 avril 1816; barons hongrois, 1 sept. 1826. M. ét. le 19 fév. 1871.) Ec.: aux 1 et 4 d'or à deux guidons passés en saut., celui à dextre coupé de sa. sur or, celui à sen. coupé de gu. sur arg.; aux 2 et 3 de gu. à la bande ondée d'arg. Cq. cour. **C.:** un croiss. figuré d'or entre un vol de sa. **L.:** à dextre d'or et de sa., à sen. de gu. et d'arg.

Berger de Ressie — *France.* D'azur à trois fasces d'or; au fr.-q. d'herm.

Berger du Sablon — *Beaujolais, Forez.* D'azur à un chev., acc. en chef d'un soleil et en p. d'un léopard, le tout d'or.

Berger de Siebenbrunn — *Bav.* (An., 15 janv. 1748.) Ec.: aux 1 et 4 d'azur à un chamois au nat., posé sur un roc escarpé d'arg.; aux 2 et 3 de gu. à la bande d'arg., ch. de trois roses du champ. Deux cq. cour. **C.**: 1° les meubles du 1; **I.** d'arg. et d'azur; 2° un vol à l'antique aux armes du 2; **I.** d'arg. et de gu.

Berger von Walberg und Burgfried — *Bav.* (M. ét.) Coupé de gu. sur sa.; à l'étoile d'arg., br. sur le coupé. **C.**: un demi-vol, aux armes de l'écu. **L.** d'arg. et de gu.

Bergerand — *Dauphiné, Fl. fr.* D'or au chev. de gu., acc. de trois bergerettes ou hochequeues au nat.

Bergerath, v. **Bergerote.**

Bergères — *Franche-Comté* (M. ét.) De gu. à une branche en pal, feuillée de trois pièces d'or; au chef d'azur, ch. d'une étoile d'or.

Bergeret — *Paris.* D'azur à trois lézards d'or, en fasces, 2 et 1.

Bergeret — *Alsace.* D'azur au chev, acc. en chef de deux étoiles et en p. d'une brebis sous des rayons sortants de l'angle du chev., le tout d'or.

Bergeret (de) — *Alsace.* D'azur à la fasce d'or, acc. de trois étoiles d'arg. **S.**: deux lévriers reg. d'arg., liés du même.

Bergeron — *Toulouse.* De gu. au chev. d'or, acc. de trois croisettes d'arg.

Bergeron de la Gouplillière — *Ile-de-Fr.* (An., juin 1635.) D'azur au lion d'or.

Bergerons — *France.* D'or à trois têtes de lion de sa., lamp. et cour. de gu.

Bergerote — *Allem.* (Conf. de nob., 1665.) D'arg. au saut. écoté d'azur, ch. de deux boulettes d'arg., passées en saut. **C.**: une tête et col de bélier d'azur, accornée d'arg.

Bergot — *Lorr.* (An., 6 avril 1512.) D'azur à un B d'or, acc. de trois glands du même [Armes de la fam. de *Laquerie*, brisées du B en coeur.]

Bergevin — *Bret.* (An., 1775.) De gu. au chev., acc. en chef de deux grappes de raisins et en p. d'un croiss., le tout d'or.

Bergeyck (Comtes **de**), v. **Bronchoven** comtes **de Bergeyck.**

Bergh (de) — *Delft.* D'arg. à l'ours pass. de sa., coll. d'or. **C.**: l'ours, iss.

Bergh (de) — *Bois-le-Duc, la Haye.* D'or à la fasce de sa. **C.**: un vol, *ou* trois pl. d'aut.

Bergh (de) — *Luxemb.* D'arg. à l'aigle de sa.

Bergh (de) — *Luxemb.* De sa. à quatre los. d'or, aboutées en bande.

Bergh (op dem) — *P. de Clèves.* D'arg. au cerf élancé au nat. **C.**: le cerf, iss.

Bergh (ten) — *Holl.* Parti: au 1 d'or à la demi-aigle de sa., mouv. du parti; au 2 d'azur au rocher d'arg. en p., surm. de trois étoiles d'or, 2 et 1.

Bergh (van den) — *Harlem.* D'azur à trois lévriers courants d'or, l'un sur l'autre.

Bergh (van den) et **van den Bergh de Heinenoord** — *la Haye, Gueldre.* De gu. à cinq flanchis d'arg., 3 et 2. **C.**: un flanchis d'arg., entre un vol du même.

Bergh (van den) — *Schiedam.* D'or à une rose de gu., acc. de trois 4 cont. de sa.

Bergh (van den) — *Holl.* Coupé: au 1 d'arg. à trois branches de sin., en pal et en saut.; au 2 d'or à la croix ancrée de gu.

Bergh (van den), anciennement **de la Montagne** — *Holl., Indes orientales*, orig. de *Bourg.* Ec.: aux 1 et 4 de gu. à un mont isolé d'or; aux 2 et 3 d'azur à un fusil de la Toison d'Or, d'arg., posé en bande. **C.**: une corneille de sa. **L.**: à dextre d'or et de gu., à sen. d'arg. et d'azur [Une branche porte la **D.**: SOLI DEO GLORIA. V. **van Blaauw-Nonnevelt van den Bergh** et **Langlois van den Bergh.**]

Bergh (van den) — *P. d'Utrecht.* Fascé de huit pièces, les 1, 3, 5 et 7 fasces d'azur plein, et les quatre autres échiquetées d'arg. et de gu. **C.**: un vol, aux armes de l'écu. **L.** de gu. et d'azur.

Bergh (van den ou ten) — *Nimègue.* D'arg. à une fleur-de-lis de gu., cant. de quatre bill. couchées du même.

Bergh (van den) — *Gueldre, Holl.* D'arg. à un château flanqué de deux tours de gu., ouv. du champ, couvert de trois toits pointus d'azur sommés chacun d'une girouette d'or. **C.**: le château [V. **van Benthem van den Bergh** et **Helvetius van den Bergh.**]

Bergh (van den) — *Limb., Holl.* (An., 25 juillet 1867.) Parti: au 1 d'arg. au lion de gu., ramp. contre un mont de sin., mouv. du flanc dextre; le tout soutenu d'une terrasse de sin.; au 2 d'azur à deux pals d'or, chaque pal ch. en haut d'un trèfle de sin., et acc. en p. d'un trèfle d'or, posé entre les pals. Brl. de gu. et d'arg. **C.**: un lion iss. de gu.; entre un vol, d'or et d'azur, l'aile dextre ch. d'un trèfle de sin. et l'aile sen. ch. d'un trèfle d'or. **L.** d'arg. et de gu.

Bergh (von) ou **von Bergh** *dit* **Kresten** (Barons) — *Prov. rhén.* D'arg. à l'aigle de gu. **C.**: un chapeau de tournoi de gu., retr. d'arg., supp. une boule d'arg. sommée d'un panache de plumes de coq de gu.

Bergh (van den) de Lexmond — *Amsterdam.* Coupé: au 1 parti: *a.* d'azur à une étoile d'or, *b.* de gu. à une fleur-de-lis d'arg.; au 2 d'arg. à une aigle de profil de sa., la tête retournée à sen., le vol étendu, posée sur un tertre de sin. **C.**: l'aigle du 2.

Bergh *dit* **Trips** — *Prov. rhén.* (Comtes du St.-Empire, 27 mars 1796.) Ec.: aux 1 et 4 fascé d'arg. et de gu., les fasces d'arg. frettées de sa.; aux 2 et 3 d'arg. à trois pals d'azur, et au canton d'or ch. d'un écusson de gu. Trois cq. cour. **C.**: 1° une tête et col de chien braque d'herm., languée de gu. et cont.; **I.** d'or et de gu.; 2° une bannière d'arg., flottante à dextre et ch. d'un écusson aux armes du 1; la lance d'or portant un listel d'arg. pendant à dextre, ch. des mots: IN HOC SIGNO VINCES, en lettres de sa.; **I.** d'arg. et de gu.; 3° deux pl. d'aut., d'arg. et d'azur; **I.** d'arg. et d'azur. **S.**: deux chiens braque d'herm., reg. *Manteau* de gu., doublé d'herm., frangé d'or, sommé de la couronne de prince du St.-Empire.

Berghammer — *Bav.* D'azur au griffon d'or, ramp. contre un rocher d'arg., mouv. du flanc dextre, et tenant de ses pattes un marteau d'or, en pal. **C.**: le griffon iss., tenant de sa patte dextre le marteau et de sa sen. un morceau de rocher. **L.**: à dextre d'or et d'azur, à sen. d'arg. et de gu.

Berghe — *Flandre.* De sa. à trois écussons d'arg.

Berghe — *Lorr.* D'or à l'aigle de gu.; à la bord. (souvent engr.) d'azur. **C.**: un bonnet de gu., retr. d'or, sommé de deux cornes de buffle, de gu. et d'or, ornées chacune à l'ext. de trois boules de l'un à l'autre.

Berghe (van) — *Flandre.* Ec.: aux 1 et 4 d'azur au cerf ramp. d'or; aux 2 et 3 d'arg. à trois fasces d'azur. **C.**: deux pl. d'aut. d'or.

Berghe (van den) — *Holl.* D'or à une croix à huit pointes d'arg.

Berghe (van den) — *Holl.* D'arg. à trois pals de sa., acc. d'une flèche aillée de gu., posée entre les deux derniers pals.

Berghe (van den) — Province d'*Anvers*, orig. de *Bois-le-Duc* (Rec. de nob., 15 mars 1785, 16 oct. 1858 et 28 fév. 1859.) Ec.: aux 1 et 4 d'arg. à trois cors-de-chasse de sa., liés de gu. (*van den Berghe*); aux 2 et 3 de sa. à trois faucilles d'arg., emm. d'or. **C.**: deux mains (dextre et sen.) de carn. **I.** d'arg. et de sa.

Berghe (van den) — *Brab.* D'arg. à trois fleurs-de-lis au pied coupé de gu., acc. en chef d'un lambel dazur.

Berghe (van den) — *Bruges.* D'or à la bande de gu., ch. d'un boeuf pass. d'arg.

Berghe (van den) — *Gand.* D'arg. au corbeau de sa., le vol levé, posé sur un terrasse de sin.

Berghe (van den), v. **du Mont** *dit* **van den Berghe.**

Berghe (van den) de Blaekum — *Brab.* (Chevaliers du St.-Empire, 20 oct. 1715; rec. dudit titre, 2 juin 1822.) D'azur au lion d'arg., cour. d'or, arm. et lamp. de gu. Cq. cour. **C.**: le lion, iss.

Berghe (van den) barons **de Potteghem** — *Courtrai* (An., 20 nov. 1661. M. ét. le 11 juin 1763.) D'azur au chev. d'or, acc. de trois coquilles du même (*ou* d'arg.) **C.**: une aigle iss. d'or. **S.**: deux lions d'or, arm. et lamp. de gu.

Berghe de Limmaghe (van den) — *Brab.* (Comtes, 7 juillet 1694 et 6 déc. 1761.) D'or à trois pals d'azur; au chef de gu. **S.**: deux léopards lionnés d'or, arm. et lamp. de gu., tenant chacun une bannière, celle à dextre aux armes de l'écu, celle à sen. d'arg. à la croix de gu. **D.**: UN SEUL JE SERVIRAY. *Manteau* de gu., doublé de pourpre, frangé et bouppé d'or, le comble rayonné d'or, les courtines retroussées et liées d'azur [D'abord la famille avait porté les mêmes armes, le chef ch. d'un lion iss. d'arg., arm., lamp. et cour. d'or; et pour cimier le lion iss. d'une cuve d'or, ch. de trois pals d'azur, le bord. supérieur de la cuve de gu.]

Berghe (van den) de Watervliet — *Flandre.* D'or au saut de gu., ch. de cinq annelets d'arg. **C.**: une aigle iss. d'or, bq. et languée de gu. **L.** d'or et de gu.

Bergheglich — *Serbie.* Coupé: au 1 d'azur à une aigle de profil d'or, le vol étendu; au 2 d'arg. à trois

pals d'or. **C.**: à dextre un bâton courbé d'or, crénelé de quatre pièces le long du côté dextre; à sen. une main d'argent d'azur, la patte d'or. **L.** d'or et d'azur.

Bergheim — *Cologne.* D'arg. à trois roses de gu.

Bergheim (Chevaliers **de**), v. **Gaigg** chevaliers **de Bergheim.**

Berghele (van) — *Gueldre.* De sin. au pal d'arg. retrait en chef, soutenu d'une fasce du même, et acc. de trois étoiles d'or.

Berghen (von) ou **von dem Berge** — *P. de Lunebourg.* D'arg. à trois fasces vivrées de gu. **C.**: deux prob. d'arg., ch. chacune de trois chev. de gu.

Berghenda *dit* **Berka** (Comtes) — *Dalmatie.* D'or à deux chicots de sa., passés en saut. Cq. cour. **C.**: un vol à l'antique, aux armes de l'écu [V. **Berka.**]

Berghes ou **Bergen-sur-le-Zoom** — *Brab.* (Comte de *Walhain*, avril 1532; marquis de *Berghes*, mai 1533; prince de *Berghes*, 23 mai 1686.) Coupé: au 1 parti: *a.* de sa. au lion d'or, arm. et lamp. de gu. (*Brabant*); *b.* d'or à trois pals de gu. (*Berthoul*); au 2 de sin. à trois mâcles d'arg. (*Bautersem*). Cq. cour. **C.**: le lion, iss. **L.** d'or et de sa. *Cri*: GLYMES!

Berghes (de) — *Prov. rhén.* Les armes précédentes.

Berghes St.-Winock [en flamand *Wynoxbergen*] — *France*, orig. de *Flandre* (Comtes, 1665; prince de *Rache*, 31 déc. 1681; pair de France, 5 nov. 1827.) D'or au lion de gu., arm. et lamp. d'azur. **C.**: le lion iss., *ou*, un coq hardi d'or, crêté et barbé de gu. **S.**: deux lions d'or.

Berghine (van ou **de)** — *Gand.* Ec.: aux 1 et 4 d'azur à trois chev. d'arg.; aux 2 et 3 d'arg. à la bande de gu., ch. de trois roses d'arg.

Berghofer — *Aut., Bav.* D'or à un paon rouant au nat., sur une colline de sin. Cq. cour. **C.**: le paon de l'écu, iss. **L.** d'or et d'azur.

Bergholtz — *Livonie* (Nob. du St.-Empire, 28 août 1552.) De sin. au lynx pass., au nat., la tête posée de front. **C.**: une flèche d'or, ornée et empennée d'arg., sommée d'une étoile d'azur, le fer accosté de deux autres étoiles d'azur; le tout entre deux prob., coupées alt. d'or et de gu. **L.**: à dextre d'or et de sin., à sen. d'arg. et d'azur.

Berghorn — *Prusse* (An., 1682.) D'azur à un mont sommé d'un huchet et acc. de trois étoiles de ....

Berghorst (ter) — *P. d'Overyssel.* D'azur à un demi-pal soutenu d'une fasce du même; acc. de trois roses, 2 accostant le pal et la 3e en p.; le tout d'arg. **C.**: une aigle de profil, le vol levé.

Berghuys — *Holl.* De gu. au lion d'or.

Bergier — *Bresse, Bugey.* D'arg. à une tête de léopard de gu., acc. de trois roses du même.

Bergier — *Forez.* D'or au chev. d'azur.

Bergières — *Art.* D'arg. à trois merlettes de sa.

Bergiron — *Lyonnais.* D'azur à la fasce d'or, ch. de trois trèfles de sa., et acc. en chef d'un phénix d'or et en p. d'un croiss. du même.

Bergis — *Bret.* D'arg. à trois quintefeuilles de gu.; au fr.-q. du même, ch. d'un lion du champ.

Bergler de Tullau — *Souabe.* D'arg. à deux bandes de sa. **C.**: deux prob., d'arg. et de sa., ornées chacune à l'ext. de trois boules de l'un à l'autre, sommées chacune de plumes de coq de sa.

Bergmaker — *Holl.* Ec. de sa. et d'arg.; à la croix ancrée de l'un en l'autre. — *Ou*: Parti d'azur et d'arg.; à la croix ancrée de l'un en l'autre.

Bergmann — *Prusse* (An., 1647.) Parti: au 1 de gu. à cinq feuilles de sin.; au 2 d'or à trois bandes ondées d'arg., ch. de cinq flèches de sa., 1, 3 et 1. **C.**: un loup iss. de sa., entre un vol coupé alt. de gu. et d'or. **L.** d'or et de gu.

Bergmann — *Prusse* (An., 10 mars 1861.) D'azur à une flèche d'arg., en pal; et une fasce du même, br. sur la flèche et ch. de trois trèfles de sin., posées chacun en barre; au chef de gu., ch. de deux épées d'arg., garnies d'or, passées en saut. **C.**: une tête et col de lion d'azur, lamp. de gu. **L.** d'arg. et d'azur. **D.**: MISSUNDE, 2 FEBRUAR MDCCCLXIV.

Bergmann — *Görlitz* (Conc. d'arm., oct. 1625.) Coupé d'azur sur arg., l'arg. ch. d'un tertre de trois coupeaux de sin.; le coupeau du milieu touchant la ligne du coupé et sommé d'un cygne d'arg., au vol étendu, br. sur l'azur. **C.**: le cygne.

Bergmann — *Riga, Wurzbourg* (Nob. du St.-Empire, 8 juillet 1787; inc. dans la nob. bav., 19 août 1878.) Tranché: au 1 d'arg. au tertre de trois coupeaux de sin.; au 2 de gu. à une chausse-trape d'arg. Cq. cour. **C.**: un homme iss., arm. à la romaine, appuyant sa main sen. sur un bouclier ovale d'arg. ch. d'un foudre d'or, et tenant de sa dextre une hampe sommée d'une aigle romaine.

Bergmann — *Munich* (Rec. de nob., 14 oct. 1761. M. ét. en 1784.) Coupé: au 1 d'azur à une fleur-de-lis d'arg.; au 2 de gu. à un tertre de trois coupeaux de sin., surm. d'une fasce d'or. Deux cq., le 1 cour. **C.**: 1° un tertre de trois coupeaux de sin., sommé d'une fleur-de-lis d'arg.; **L.** d'arg. et d'azur; 2° un buste d'homme, hab. de gu., au rabat d'or, ceint du même, coiffé d'un bonnet de gu. retr. d'or; **L.** d'or et de gu.

Bergmann — *Vorarlberg* (Chevaliers, 25 avril 1866.) D'arg. au sapin de sin., terrassé du même; le champ chapé-ployé d'azur, ch. à dextre d'une aigle cont. d'or et à sen. d'un bouquetin ramp. d'arg., accorné et onglé d'or. Deux cq. cour. **C.**: 1° un vol cont. de sa.; **L.** d'or et d'azur; 2° le bouquetin, iss.; **L.** d'arg. et d'azur.

Bergmann de Berghan — *Bav.* (Nob. du St.-Empire, 20 mai 1744.) D'or à une roue de moulin de sa. à quatre augettes et huit boulons de forme conique. **C.**: trois pl. d'aut. d'arg., entre deux prob. d'or.

Bergmann, v. **van Zinnicq-Bergmann.**

Bergmüller — *Vienne* (An., 3 juin 1856.) Coupé d'azur sur gu.; le gu. ch. d'un mont de sin., mouv. de la p., sommé d'une roue de moulin d'or br. sur le coupé, entre deux fleurs-de-lis d'arg.; le tout accosté de deux lions ramp. et affr. d'or sur l'azur, supp. ensemble de leurs pattes une couronne murale d'or. Deux cq. cour. **C.**: 1° un mont de sin., sommé d'une roue de moulin d'or; **L.** d'or et d'azur; 2° un homme iss., arm. de toutes pièces, le casque panaché de trois pl. d'aut., une d'arg. entre deux de gu., muni d'un baudrier divisé sur la longueur de gu. sur arg., tenant de sa main dextre un bouclier de fer ch. d'un marteau d'or et d'un compas ouv. du même, passés en saut., la main sen. appuyée sur sa hanche; **L.** d'arg. et de gu. **D.**: TREU, OFFEN, WAHR.

Bergoet de Kerallion — *Bret.* D'arg. au chev. de sa., acc. de trois coquilles de gu.

Bergomaaki — *Allem.* D'or à une tige pamprée de sin., posée en bande et fruitée en haut de deux grappes de raisins au nat.; le champ chapé-ployé de gu., à deux griffons affr. d'or. Cq. cour. **C.**: un griffon iss. d'or, entre deux prob. coupées alt. de gu. et d'or, ornées chacune dans son embouchure d'une grappe de raisins au nat. **L.** d'or et de gu.

Bergon — *France.* Ec.: au 1 échiq. d'azur et d'or; au 2 de gu., ch. au point du chef d'un oeil ouv. au nat., rayonnant d'or; au 3 d'or au saut. de gu., cant. de quatre étoiles (6) d'azur; au 4 de sin. à un arbre terrassé, senestré d'un chien assis et cont., la tête posée de face, le tout d'arg.

Bergonci — *Venise* (An., 1665.) D'azur à la tour d'arg., sommée de deux tourelles du même, chacune supp. un oiseau du sec., celui à dextre cont.; la tour ouv. du champ.

Bergoños — *Murcie.* Parti, d'or à six bandes d'azur, et d'arg. à deux lions ramp. de gu., l'un sur l'autre; l'écu entouré d'une bord. de gu.

Bergsma — *Frise.* D'or à deux porcs de sa. en chef et un sanglier pass. du même en p. **C.**: un sanglier iss. de sa.

Bergstein — *Hesse* (An., 18 fév. 1803.) Ec.: aux 1 et 4 d'arg. à six bill. couchées de sa., 3, 2 et 1; aux 2 et 3 de gu. à trois chev. d'arg. Sur le tout d'or à une montagne de sin., mouv. de la p. Trois cq. cour. **C.**: 1° trois pl. d'aut. d'arg.; 2° la montagne du surtout; 3° trois pl. de paon au nat. **L.**: à dextre d'or et de sa., à sen. d'arg. et de gu.

Bergues d'Escalup — *Guyenne.* De sin. à trois mâcles d'arg. [V. **Berghes.**]

Bergues de la Garde. Les armes précédentes.

Bergum (van) — *Frise.* Parti: au 1 d'or à la demi-aigle de sa., mouv. du parti; au 2 d'azur à un gland effeuillé d'or, la queue en bas.

Bergum (van) — *Harlem.* De gu. à deux épées d'arg., garnies d'or, passées en saut., acc. en chef d'un lion léopardé du sec., arm. et lamp. du troisième.

Bergum (van) van Nieuwenhuysen — *Harlem* Ec.: aux 1 et 4 parti: *a.* d'arg. à une roue de moulin de sa., acc. de trois coquilles de gu.; *b.* d'arg. à un coeur de gu., acc. de trois rencontres de cerf de sa. (*Nieuwenhuysen*); aux 2 et 3 de gu. à deux épées d'arg., garnies d'or, passées en saut., acc. en chef d'un lion léopardé d'arg. arm. et lamp. d'or (*Bergum*).

Bergwald, v. **Wasastjerna.**

Berlen de Keranno — *Bret.* D'arg. à trois jumelles de gu.; au fr.-q. d'or, ch. d'un lion de sa.

Berlag — *Dan.* (An., 28 janv. 1678.) D'or à deux bras arm., au nat., mouv. d'une terrasse de sin., les mains de carn. supp. une couronne de laurier de sin. **C.**: les meubles de l'écu, moins la terrasse.

Bering de Beringskiold — *Dan.* (An., 1753.) D'or au lion d'azur, arm. et lamp. de gu.; le champ chapé-ployé du sec., à deux fermaux ovales du champ. Cq. cour. **C.:** deux têtes et cols de grue affr., coupées alt. d'or et d'azur, tenant de leurs becs un fermail d'or; le tout entre un vol coupé alt. d'or et d'azur.

Beringel — *Port.* Ec.: aux 1 et 4 d'arg. à cinq écussons d'azur posés en croix, ch. chacun de cinq bes. d'arg. aussi en croix; à la bord. de gu., ch. de sept châteaux d'or (*Portugal*); aux 2 et 3 d'arg. au lion de gu., cour. d'or (*Léon*).

Beringen (van) — *Leyde.* D'azur à neuf merlettes d'arg.

Beringen (van) — *Brab.* De gu. à l'ours d'arg., assis sur une terrasse de sin., devant un poteau du même, coll. d'or, le collier attaché à une chaîne du même qui lui pend sur le dos et lui passe entre les jambes jusqu'au poteau.

Beringen (von) — *Prusse.* D'arg. au sanglier ramp. de sa., coll. de gu., le collier attaché à une chaîne en pal d'or, mouv. du chef; ledit sanglier soutenu d'une terrasse de sin. Cq. cour. **C.:** un bras, arm. d'arg., mouv. de la couronne, la main de carn. tenant une bague d'or, châtonnée d'un rubis.

Beringenberg, v. **Bewingaburg.**

Beringer — *Prusse* (An., 2 juin 1806.) D'arg. au mur crén. de quatre pièces de gu., posé en bande, ouv. du champ, acc. d'un ours de sa., coll. d'or, pass. sur les créneaux. L'écu bordé d'or. Cq. cour. **C.:** un ours iss. de sa., coll. et cour. d'or. **L.** d'arg. et de sa.

Beringer — *Aut.* D'azur à la bande d'arg., ch. d'une fleur-de-lis du champ posée dans le sens de la bande et de deux roses de gu. **C.:** une fleur-de-lis d'azur, en pal, entre deux prob. coupées d'arg. sur azur, ornées chacune dans son embouchure d'une rose (sans tige) de gu.

Beringer — *Nördlingen* (*Bav.*) D'or à l'éléphant de sa., la trompe abaissée. **C.:** deux prob. de sa.

Beringer de Bernfels — *Allem.* Ec.: aux 1 et 4 parti de gu. et d'arg.; à l'ours ramp. au nat., br. sur le parti, tenant un marteau de sa.; aux 2 et 3 coupé d'or sur sa., au demi-vol de l'un en l'autre, celui du 3 cont. Cq. cour. **C.:** l'ours, entre un vol coupé, à dextre d'arg. sur gu., à sen. d'or sur sa. **L.** conformes aux émaux du vol.

Beringer de Königshofen — *Memmingen* (*Bav.*) Ec.: aux 1 et 4 de sa. au lion d'or, cour. du même; aux 2 et 3 de gu. à deux chev. d'arg. Sur le tout d'or à l'ours ramp. au nat. Cq. cour. **C.:** un lion d'or, posé de front, entre deux prob., celle à dextre coupée de gu. sur arg. et ornée dans son embouchure de trois pl. d'aut., une d'or entre deux de sa., celle à sen. coupée d'or sur sa. et ornée dans son embouchure de trois pl. d'aut., une d'arg. entre deux de gu. **L.:** à dextre d'or et de sa., à sen. d'arg. et de gu.

Beringer, v. **Salmuth** *dit* **Beringer.**

Beringhausen — *Westphalie, Lubeck.* D'or à trois pelles de gu., le manche en bas. **C.:** un homme iss., hab. de gu., au rabat d'or, tenant de chaque main une pelle de gu., le manche en bas.

Beringhen — *Bruxelles.* D'arg. à trois coqs hardis et chantants de sa., bq., m., crêtés et barbés de gu.

Beringhen — *Bret.*, orig. de *Gueldre* (An., 1601; comtes du *Plessix-Bertrand*, marquis de *Vaudoré* et de *Châteauneuf*, en Bret., 1702.) D'arg. à trois pals de gu.; au chef d'azur, ch. de deux quintefeuilles ou roses du champ, bout. et barbées d'or. Brl. d'azur et d'arg. **C.:** un vol d'arg., chaque aile ch. d'une fasce d'azur, surch. d'une quintefeuille de l'écu, chaque fasce acc. en bas de trois pals de gu.

Beringsdörffer — *Nuremberg.* Coupé de sa. sur arg.; au chien braque ramp., de l'un en l'autre, coll. et bouclé d'or. **C.:** le chien, iss.; entre un vol à l'antique, coupé alt. de sa. et d'arg.

Berinsenne (de) — *Brab.* D'azur à trois écussons d'or.

Beriux, v. **Beringhen.**

Berlonaud — *Limousin.* Parti: au 1 bandé d'or et d'azur; au 2 d'azur à deux étoiles d'or en chef, et une colombe d'arg. en p. Sur le tout d'arg. fretté de sa.

Bérlot (de) — *Bruxelles* (Rec. de nob., 16 avril 1853.) D'or à trois têtes de renard de gu. **C.:** une tête de renard de gu.

Berislavich — *Illyrie.* Coupé: au 1 d'azur à la demi-fleur-de-lis d'arg.; au 2 d'or au demi-vol de sa., posé en fasce, le dossier en haut et à sen. Cq. cour. **C.:** un dragon allé de sa., iss. **L.** d'or et d'azur.

Berislavo — *Dalmatie.* De gu. à deux épées d'arg., garnies d'or, passées en saut.

Berjon — *Lyonnais.* D'azur à la fasce d'arg., ch. de trois coquilles de gu.

Berk, v. **Berck** à *Lubeck.*

Berka — *Bohème* (Comtes, 1637. M. ét.) D'or à deux chicots de sa., passés en saut. Cq. cour. **C.:** un vol à l'antique, aux armes de l'écu [V. **Berghenda** *dit* **Berka.**]

Berka ou **Birken** barons **de Duba et de Leipa** — *Saxe* (M. ét.) D'or à deux chicots de sa., passés en saut. Cq. cour. **C.:** un vol à l'antique, d'or et de sa., l'aile d'or ch. des chicots.

Berkefeld, v. **Berckefeldt.**

Berkel (van) — *Leyde, Flandre.* De sa. au lion d'arg., arm. et lamp. de gu.

Berkeley marquis **de Berkeley** — *Gloucestershire* (Vicomte *Berkeley*, 21 avril 1481; comte de *Nottingham*, 1483; marquis de *B.*, 28 janv. 1489—90. M. ét le 14 fév. 1491—92.) De gu. au chev. d'arg., acc. de dix croix pattées du même, 4 rangées en chef, 2 accostant le chev., et 4 en p., posées 1, 2 et 1.

Berkeley comte **Berkeley** — *Gloucestershire* (Baron *Mowbray, Segrave et Braose*, vicomte *Dursley* et comte *Berkeley*, 11 sept. 1679.) Les armes précédentes. **C.:** un mitre épiscopal aux armes de l'écu, bordé et lié d'or. **S.:** deux lions d'arg., coll. et enchaînés d'or, celui à sen. cour. de gu. **D.:** DIEU AVEC NOUS.

Berkeley baron **Berkeley de Stratton** — *Gloucestershire* (Baron, 19 mai 1658. M. ét. en 1773.) De gu. au chev. d'herm., acc. de dix croix pattées d'arg., 6 en chef rangées 3 et 3, et 4 en p., posées 1, 2 et 1. **C.:** une licorne pass. de gu. **T.:** deux sauvages de carn., ceints et cour. de lierre, tenant chacun une massue posée sur son épaule. **D.:** PAUCA SUSPEXI, PAUCIORA DESPEXI.

Berkeley baron **Botetourt** — *Gloucestershire* (Baron *B.*, 1764. M. ét. en 1766.) Les armes de **Berkeley** baron **Berkeley de Stratton.**

Berkeley de Bruton — *Gloucestershire* (Baronet, 2 juillet 1660. M. ét. en 1690.) Les armes de **Berkeley** comte **de Falmouth.**

Berkeley comte **de Falmouth** — *Gloucestershire* (Baron *Berkeley* et vicomte *Fitzhardinge*; baron *Botetort* et comte de *Falmouth*, 17 mars 1664. M. ét. en 1665.) De gu. au chev. d'herm., acc. de dix croix pattées d'arg., 6 en chef rangées 3 et 3, et 4 en p., posées 2 et 2; au lambel d'arg. en chef.

Berkeley baron **Fitzhardinge** — *Gloucestershire* (Baron, 5 août 1861.) Les armes de **Berkeley** comte **Berkeley.**

Berkeley comte **Fitzhardinge** — *Gloucestershire* (Baron *Segrave*, sept. 1831; comte, 11 août 1841. M. ét. le 10 oct. 1857.) Les armes de **Berkeley** comte **Berkeley.**

Berkeley de Wymondham — *Gloucestershire* (Baronet, 1611. M. ét. vers le milieu du 17e siècle.) Les armes de **Berkeley** comte **de Falmouth.**

Berkenrode (van) — *Harlem. Armes anc.:* De gu. au lion écartelé d'arg. et de sa., arm., lamp. et cour. d'or. Cq. cour. **C.:** le lion, iss. d'une cuve crenelée. — *Armes mod.:* Parti: au 1 chevronné d'or et de gu. de douze pièces; à la bord. comp. de sin. et d'arg. (*Egmond de Nyenburg*); au 2 d'or au lion écartelé d'arg. et de sa., arm., lamp. et cour. d'or (*Berkenrode*).

Berkentin — *Mecklembourg, Dan.* (M. ét.) De gu., embrassé à dextre, en chef d'or, en p. d'arg. Cq. cour. **C.:** une queue de paon, au nat. **L.:** à dextre d'or et de gu., à sen. d'arg. et de gu.

Berkentin — *Dan.* (Comtes, 31 mars 1750. M. ét.) Les armes précédentes.

Berkhelm (Barons) — *Alsace, Bade.* D'or à la croix de gu. **C.:** une canette d'or, posée sur un coussin de gu., houppé d'or.

Berkhoff — *Amsterdam.* Ec.: au 1 d'or à une fleur-de-lis de sin.; au 2 d'azur à une étoile d'arg.; au 3 d'azur au chev. d'arg., acc. de trois roses du même; au 4 d'arg. à trois pals de sa.

Berkhout (van) — *Holl.* D'or au bouleau arr., au nat. [V. **Teding van Berkhout.**]

Berkhuizen (van) — *Brab.* De sa. à deux saumons adossés d'arg.

Berkmayer — *Dachau* (*Bav.*) D'or au More iss., hab. et coiffé d'un bonnet de gu., tenant de sa main sen. une équerre et mouv. de trois pics de rocher d'arg. Cq. cour. **C.:** le More. **L.** d'arg. et de gu.

Berks — *Bav.* D'or au lion de gu. Cq. cour. **C.:** trois pl. d'aut. de gu.

Berks — *Vienne* (Chevaliers du St.-Empire, 1792. M. ét. vers 1838.) Tranché d'or sur gu., le gu. br. par trois créneaux sur l'or; l'or ch. d'une ancre de sa., posée en bande. Deux cq. cour. **C.:** 1° une ancre de sa., en pal, entre deux prob. d'or, ch. chacune de deux fasces de sa. et ornées chacune dans son embouchure de

pals d'or. **C.:** à dextre un bâton courbé d'or, crénelé de quatre pièces le long du côté dextre; à sen. une main d'aigle d'azur, la patte d'or. **L.** d'or et d'azur.

Bergheim — *Cologne.* D'arg. à trois roses de gu.

Bergheim (Chevaliers **de**), v. **Galgg** chevaliers **de Bergheim.**

Berghele (van) — *Gueldre.* De sin. au pal d'arg. retrait en chef, soutenu d'une fasce du même, et acc. de trois étoiles d'or.

Berghen (von) ou **von dem Berge** — *P. de Lunebourg.* D'arg. à trois fasces vivrées de gu. **C.:** deux prob. d'arg., ch. chacune de trois chev. de gu.

Berghenda *dit* **Berka** (Comtes) — *Dalmatie.* D'or à deux chicots de sa., passés en saut. Cq. cour. **C.:** un vol à l'antique, aux armes de l'écu [V. **Berka.**]

Berghes ou **Bergen-sur-le-Zoom** — *Brab.* (Comte de *Walhain*, avril 1533; marquis de *Berghes*, mai 1533; prince de *Berghes*, 23 mai 1686.) Coupé: au 1 parti: *a.* de sa. au lion d'or, arm. et lamp. de gu. (*Brabant*); *b.* d'or à trois pals de gu. (*Berthout*); au 2 de sin. à trois mâcles d'arg. (*Bautersem*). Cq. cour. **C.:** le lion, iss. **L.** d'or et de sa. *Cri:* GLYMES!

Berghes (de) — *Prov. rhén.* Les armes précédentes.

Berghes St.-Winock [en flamand *Wynoxbergen*] — *France*, orig. de *Flandre* (Comtes, 1665; prince de *Rache*, 31 déc. 1681; pair de France, 5 nov. 1827.) D'or au lion de gu., arm. et lamp. d'azur. **C.:** le lion iss., *ou*, un coq hardi d'or, crêté et barbé de gu. **S.:** deux lions d'or.

Berghine (van ou de) — *Gand.* Ec.: aux 1 et 4 d'azur à trois chev. d'arg.; aux 2 et 3 d'arg. à la bande de gu., ch. de trois roses d'arg.

Berghofer — *Aut., Bav.* D'or à un paon rouant au nat., sur une colline de sin. Cq. cour. **C.:** le paon de l'écu, iss. **L.** d'or et d'azur.

Bergholtz — *Livonie* (Nob. du St.-Empire, 28 août 1552.) De sin. au lynx pass., au nat., la tête posée de front. **C.:** une flèche d'or, ornée et empennée d'arg., sommée d'une étoile d'azur, le fer accosté de deux autres étoiles d'azur; le tout entre deux prob., coupées alt. d'or et de gu. **L.:** à dextre d'or et de sin., à sen. d'arg. et d'azur.

Berghorn — *Prusse* (An., 1682.) D'azur à un mont sommé d'un huchet et acc. de trois étoiles de ....

Berghorst (ter) — *P. d'Overyssel.* D'azur à un demi-pal soutenu d'une fasce du même; acc. de trois roses, 2 accostant le pal et la 3e en p.; le tout d'arg. **C.:** une aigle de profil, le vol levé.

Berghuys — *Holl.* De gu. au lion d'or.

Bergier — *Bresse, Bugey.* D'arg. à une tête de léopard de gu., acc. de trois roses du même.

Bergier — *Forez.* D'or au chev. d'azur.

Bergières — *Art.* D'arg. à trois merlettes de sa.

Bergiron — *Lyonnais.* D'azur à la fasce d'or, ch. de trois trèfles de sa., et acc. en chef d'un phénix d'or et en p. d'un croiss. du même.

Bergis — *Bret.* D'arg. à trois quintefeuilles de gu.; au fr.-q. du même, ch. d'un lion du champ.

Bergler de Tullau — *Souabe.* D'arg. à deux bandes de sa. **C.:** deux prob., d'arg. et de sa., ornées chacune à l'ext. de trois boules de l'un à l'autre, sommées chacune de plumes de coq de sa.

Bergmaker — *Holl.* Ec. de sa. et d'arg.; à la croix ancrée de l'un en l'autre. — *Ou:* Parti d'azur et d'arg.; à la croix ancrée de l'un en l'autre.

Bergmann — *Prusse* (An., 1647.) Parti: au 1 de gu. à cinq feuilles de sin.; au 2 d'or à trois bandes ondées d'arg., ch. de cinq flèches de sa., 1, 3 et 1. **C.:** un loup iss. de sa., entre un vol coupé alt. de gu. et d'or. **L.** d'or et de gu.

Bergmann — *Prusse* (An., 10 mars 1864.) D'azur à une flèche d'arg., en pal; et une fasce du même, br. sur la flèche et ch. de trois trèfles de sin., posées chacun en barre; au chef de gu., ch. de deux épées d'arg., garnies d'or, passées en saut. **C.:** une tête et col de lion d'azur, lamp. de gu. **L.** d'arg. et d'azur. **D.:** MISSUNDE, 2 FEBRUAR MDCCCLXIV.

Bergmann — *Görlitz* (Conc. d'arm., oct. 1625.) Coupé d'azur sur arg., l'arg. ch. d'un tertre de trois coupeaux de sin.; le coupeau du milieu touchant la ligne du coupé et sommé d'un cygne d'arg., au vol étendu, br. sur l'azur. **C.:** le cygne.

Bergmann — *Riga, Wurzbourg* (Nob. du St.-Empire, 8 juillet 1787; inc. dans la nob. bav., 19 août 1878.) Tranché: au 1 d'arg. au tertre de trois coupeaux de sin.; au 2 de gu. à une chausse-trape d'arg. Cq. cour. **C.:** un homme iss., arm. à la romaine, appuyant sa main sen. sur un bouclier ovale d'arg. ch. d'un foudre d'or, et tenant de sa dextre une hampe sommée d'une aigle romaine.

Bergmann — *Munich* (Rec. de nob., 14 oct. 1761. M. ét. en 1784.) Coupé: au 1 d'azur à une fleur-de-lis d'arg.; au 2 de gu. à un tertre de trois coupeaux de sin., surm. d'une fasce d'or. Deux cq., le 1 cour. **C.:** 1° un tertre de trois coupeaux de sin., sommé d'une fleur-de-lis d'arg.; **L.** d'arg. et d'azur; 2° un buste d'homme, hab. de gu., au rabat d'or, ceint du même, coiffé d'un bonnet de gu. retr. d'or; **L.** d'or et de gu.

Bergmann — *Vorarlberg* (Chevaliers, 25 avril 1866.) D'arg. au sapin de sin., terrassé du même; le champ chapé-ployé d'azur, ch. à dextre d'une aigle cont. d'or et à sen. d'un bouquetin ramp. d'arg., accorné et ongié d'or. Deux cq. cour. **C.:** 1° un vol cont. de sa.; **L.** d'or et d'azur; 2° le bouquetin, iss.; **L.** d'arg. et d'azur.

Bergmann de Berghan — *Bav.* (Nob. du St.-Empire, 20 mai 1744.) D'or à une roue de moulin de sa. à quatre augettes et huit boulons de forme conique. **C.:** trois pl. d'aut. d'arg., entre deux prob. d'or.

Bergmann, v. **van Zinnicq-Bergmann.**

Bergmüller — *Vienne* (An., 3 juin 1850.) Coupé d'azur sur gu.; le gu. ch. d'un mont de sin., mouv. de la p., sommé d'une roue de moulin d'or br. sur le coupé, entre deux fleurs-de-lis d'arg.; le tout accosté de deux lions ramp. et affr. d'or sur l'azur, supp. ensemble de leurs pattes une couronne murale d'or. Deux cq. cour. **C.:** 1° un mont de sin., sommé d'une roue de moulin d'or; **L.** d'or et d'azur; 2° un homme iss., arm. de toutes pièces, le casque panaché de trois pl. d'aut., une d'arg. entre deux de gu., muni d'un baudrier divisé sur la longueur de gu. sur arg., tenant de sa main dextre un bouclier de fer ch. d'un marteau d'or et d'un compas ouv. du même, passés en saut., la main sen. appuyée sur sa hanche; **L.** d'arg. et de gu. **D.:** TREU, OFFEN, WAHR.

Bergoet de Kerallieu — *Bret.* D'arg. au chev. de sa., acc. de trois coquilles de gu.

Bergomaski — *Allem.* D'or à une tige pamprée de sin., posée en bande et fruitée en haut de deux grappes de raisins au nat.; le champ chapé-ployé de gu., à deux griffons affr. d'or. Cq. cour. **C.:** un griffon iss. d'or, entre deux prob. coupées alt. de gu. et d'or, ornées chacune dans son embouchure d'une grappe de raisins au nat. **L.** d'or et de gu.

Bergon — *France.* Ec.: au 1 échiq. d'azur et d'or; au 2 de gu., ch. au point du chef d'un œil ouv. au nat., rayonnant d'or; au 3 d'or au saut. de gu., cant. de quatre étoiles (6) d'azur; au 4 de sin. à un arbre terrassé, senestré d'un chien assis et cont., la tête posée de face, le tout d'arg.

Bergoncl — *Venise* (An., 1665.) D'azur à la tour d'arg., sommée de deux tourelles du même, chacune supp. un oiseau du sec., celui à dextre cont.; la tour ouv. du champ.

Bergoñes — *Murcie.* Parti, d'or à six bandes d'azur, et d'arg. à deux lions ramp. de gu., l'un sur l'autre; l'écu entouré d'une bord. de gu.

Bergsma — *Frise.* D'or à deux porcs de sa. en chef et un sanglier pass. du même en p. **C.:** un sanglier iss. de sa.

Bergstein — *Hesse* (An., 18 fév. 1803.) Ec.: aux 1 et 4 d'arg. à six bill. couchées de sa., 3, 2 et 1; aux 2 et 3 de gu. à trois chev. d'arg. Sur le tout d'or à une montagne de sin., mouv. de la p. Trois cq. cour. **C.:** 1° trois pl. d'aut. d'arg.; 2° la montagne du surtout; 3° trois pl. de paon au nat. **L.:** à dextre d'or et de sa., à sen. d'arg. et de gu.

Bergues d'Escalup — *Guyenne.* De sin. à trois mâcles d'arg. [V. **Berghes.**]

Bergues de la Garde. Les armes précédentes.

Bergum (van) — *Frise.* Parti: au 1 d'or à la demi-aigle de sa., mouv. du parti; au 2 d'azur à un gland effeuillé d'or, la queue en bas.

Bergum (van) — *Harlem.* De gu. à deux épées d'arg., garnies d'or, passées en saut., acc. en chef d'un lion léopardé du sec., arm. et lamp. du troisième.

Bergum (van) van Nieuwenhuysen — *Harlem* Ec.: aux 1 et 4 parti: *a.* d'arg. à une roue de moulin de sa., acc. de trois coquilles de gu.; *b.* d'arg. à un coeur de gu., acc. de trois rencontres de cerf de sa. (*Nieuwenhuysen*); aux 2 et 3 de gu. à deux épées d'arg., garnies d'or, passées en saut., acc. en chef d'un lion léopardé d'arg. arm. et lamp. d'or (*Bergum*).

Bergwald, v. **Wasastjerna.**

Berien de Keramnoa — *Bret.* D'arg. à trois jumelles de gu.; au fr.-q. d'or, ch. d'un lion de sa.

Bering — *Dan.* (An., 28 janv. 1678.) D'or à deux bras arm., au nat., mouv. d'une terrasse de sin., les mains de carn. supp. une couronne de laurier de sin. **C.:** les meubles de l'écu, moins la terrasse.

Bering de Beringskiold — *Dan.* (An., 1753.) D'or au lion d'azur, arm. et lamp. de gu.; le champ chapé-ployé du sec., à deux fermaux ovales du champ. Cq. cour. **C.:** deux têtes et cols de grue affr., coupées alt. d'or et d'azur, tenant de leurs becs un fermail d'or; le tout entre un vol coupé alt. d'or et d'azur.

Beringel — *Port.* Ec.: aux 1 et 4 d'arg. à cinq écussons d'azur posés en croix, ch. chacun de cinq bes. d'arg. aussi en croix; à la bord. de gu., ch. de sept châteaux d'or (*Portugal*); aux 2 et 3 d'arg. au lion de gu., cour. d'or (*Léon*).

Beringen (van) — *Leyde.* D'azur à neuf merlettes d'arg.

Beringen (van) — *Brab.* De gu. à l'ours d'arg., assis sur une terrasse de sin., devant un poteau du même, coll. d'or, le collier attaché à une chaine du même qui lui pend sur le dos et lui passe entre les jambes jusqu'au poteau.

Beringen (von) — *Prusse.* D'arg. au sanglier ramp. de sa., coll. de gu., le collier attaché à une chaine en pal d'or, mouv. du chef; ledit sanglier soutenu d'une terrasse de sin. Cq. cour. **C.:** un bras, arm. d'arg., mouv. de la couronne, la main de carn. tenant une bague d'or, châtonnée d'un rubis.

Beringenberg, v. **Bewingaburg.**

Beringer — *Prusse* (An., 2 juin 1806.) D'arg. au mur crén. de quatre pièces de gu., posé en bande, ouv. du champ, acc. d'un ours de sa., coll. d'or, pass. sur les créneaux. L'écu bordé d'or. Cq. cour. **C.:** un ours iss. de sa., coll. et cour. d'or. **L.** d'arg. et de sa.

Beringer — *Aut.* D'azur à la bande d'arg., ch. d'une fleur-de-lis du champ posée dans le sens de la bande et de deux roses de gu. **C.:** une fleur-de-lis d'azur, en pal, entre deux prob. coupées d'arg. sur azur, ornées chacune dans son embouchure d'une rose (sans tige) de gu.

Beringer — *Nördlingen* (*Bav.*) D'or à l'éléphant de sa., la trompe abaissée. **C.:** deux prob. de sa.

Beringer de Bernfels — *Allem.* Ec.: aux 1 et 4 parti de gu. et d'arg.; à l'ours ramp. au nat., br. sur le parti, tenant un marteau de sa.; aux 2 et 3 coupé d'or sur sa., au demi-vol de l'un en l'autre, celui du 3 cont. Cq. cour. **C.:** l'ours, entre un vol coupé, à dextre d'arg. sur gu., à sen. d'or sur sa. **L.** conformes aux émaux du vol.

Beringer de Königshofen — *Memmingen* (*Bav.*) Ec.: aux 1 et 4 de sa. au lion d'or, cour. du même; aux 2 et 3 de gu. à deux chev. d'arg. Sur le tout d'or à l'ours ramp. au nat. Cq. cour. **C.:** un lion d'or, posé de front, entre deux prob., celle à dextre coupée de gu. sur arg. et ornée dans son embouchure de trois pl. d'aut., une d'or entre deux de sa., celle à sen. coupée d'or sur sa. et ornée dans son embouchure de trois pl. d'aut., une d'arg. entre deux de gu. **L.:** à dextre d'or et de sa., à sen. d'arg. et de gu.

Beringer, v. **Salmuth** *dit* **Beringer.**

Beringhausen — *Westphalie, Lubeck.* D'or à trois pelles de gu., le manche en bas. **C.:** un homme iss., hab. de gu., au rabat d'or, tenant de chaque main une pelle de gu., le manche en bas.

Beringhen — *Bruxelles.* D'arg. à trois coqs hardis et chantants de sa., bq., m., crêtés et barbés de gu.

Beringhen — *Brel.*, orig. de *Gueldre* (An., 1601; comtes du *Plessix-Bertrand*, marquis de *Vaudoré* et de *Châteauneuf*, en Bret., 1702.) D'arg. à trois pals de gu.; au chef d'azur, ch. de deux quintefeuilles ou roses du champ, bout. et barbées d'or. Brl. d'azur et d'arg. **C.:** un vol d'arg., chaque aile ch. d'une fasce d'azur, surch. d'une quintefeuille de l'écu, chaque fasce acc. en bas de trois pals de gu.

Beringsdörfer — *Nuremberg.* Coupé de sa. sur arg.; au chien braque ramp., de l'un en l'autre, coll. et bouclé d'or. **C.:** le chien, iss.; entre un vol à l'antique, coupé alt. de sa. et d'arg.

Beringuenne (de) — *Brab.* D'azur à trois écussons (d'or.

Berinx, v. **Beringhen.**

Berlenaud — *Limousin.* Parti: au 1 bandé d'or et d'azur; au 2 d'azur à deux étoiles d'or en chef, et une colombe d'arg. en p. Sur le tout d'arg. fretté de sa

Bérlot (de) — *Bruxelles* (Rec. de nob., 16 avril 1853.) D'or à trois têtes de renard de gu. **C.:** une tête de renard de gu.

Berislavich — *Illyrie.* Coupé: au 1 d'azur à la demi-fleur-de-lis d'arg.; au 2 d'or au demi-vol de sa., posé en fasce, le dossier en haut et à sen. Cq. cour. **C.:** un dragon allé de sa., iss. **L.** d'or et d'azur.

Berislavo — *Dalmatie.* De gu. à deux épées d'arg., garnies d'or, passées en saut.

Berjon — *Lyonnais.* D'azur à la fasce d'arg., ch. de trois coquilles de gu.

Berk, v. **Bereck** à *Lubeck.*

Berka — *Bohème* (Comtes, 1637. M. ét.) D'or à deux chicots de sa., passés en saut. Cq. cour. **C.:** un vol à l'antique, aux armes de l'écu [V. **Bergheuda** *dit* **Berka.**]

Berka ou **Birken** barons **de Duba et de Leipa** — *Saxe* (M. ét.) D'or à deux chicots de sa., passés en saut. Cq. cour. **C.:** un vol à l'antique, d'or et de sa., l'aile d'or ch. des chicots.

Berkefeld, v. **Berckefeldt.**

Berkel (van) — *Leyde, Flandre.* De sa. au lion d'arg., arm. et lamp. de gu.

Berkeley marquis **de Berkeley** — *Gloucestershire* (Vicomte *Berkeley*, 21 avril 1481; comte de *Nottingham*, 1483; marquis de *B.*, 28 janv. 1689—90. M. ét. le 14 fév. 1691—92.) De gu. au chev. d'arg., acc. de dix croix pattées du même, 4 rangées en chef, 2 accostant le chev., et 4 en p., posées 1, 2 et 1.

Berkeley comte **Berkeley** — *Gloucestershire* (Baron *Mowbray, Segrave et Braose*, vicomte *Dursley* et comte *Berkeley*, 11 sept. 1679.) Les armes précédentes. **C.:** un mitre épiscopal aux armes de l'écu, bordé et lié d'or. **S.:** deux lions d'arg., coll. et enchaînés d'or, celui à sen. cour. de gu. **D.:** DIEU AVEC NOUS.

Berkeley baron **Berkeley de Stratton** — *Gloucestershire* (Baron, 19 mai 1658. M. ét. en 1773.) De gu. au chev. d'herm., acc. de dix croix pattées d'arg., 6 en chef rangées 3 et 3, et 4 en p., posées 1, 2 et 1. **C.:** une licorne pass. de gu. **T.:** deux sauvages de carn., ceints et cour. de lierre, tenant chacun une massue posée sur son épaule. **D.:** PAUCA SUSPEXI, PAUCIORA DESPEXI.

Berkeley baron **Botetourt** — *Gloucestershire* (Baron *B.*, 1764. M. ét. en 1766.) Les armes de **Berkeley** baron **Berkeley de Stratton.**

Berkeley de Bruton — *Gloucestershire* (Baronet, 2 juillet 1660. M. ét. en 1690.) Les armes de **Berkeley** comte **de Falmouth.**

Berkeley comte **de Falmouth** — *Gloucestershire* (Baron *Berkeley* et vicomte *Fitzhardinge*; baron *Botetort* et comte de *Falmouth*, 17 mars 1664. M. ét. en 1665.) De gu. au chev. d'herm., acc. de dix croix pattées d'arg., 6 en chef rangées 3 et 3, et 4 en p., posées 2 et 2; au lambel d'arg. en chef.

Berkeley baron **Fitzhardinge** — *Gloucestershire* (Baron, 5 août 1861.) Les armes de **Berkeley** comte **Berkeley.**

Berkeley comte **Fitzhardinge** — *Gloucestershire* (Baron *Segrave*, sept. 1831; comte, 11 août 1841. M. ét. le 10 oct. 1857.) Les armes de **Berkeley** comte **Berkeley.**

Berkeley de Wymondham — *Gloucestershire* (Baronet, 1611. M. ét. vers le milieu du 17e siècle.) Les armes de **Berkeley** comte **de Falmouth.**

Berkenrode (van) — *Harlem. Armes anc.:* De gu. au lion écartelé d'arg. et de sa., arm., lamp. et cour. d'or. Cq. cour. **C.:** le lion, iss. d'une cuve cerclée. — *Armes mod.:* Parti: au 1 chevronné d'or et de gu. de douze pièces; à la bord. comp. de sin. et d'arg. (*Egmond de Nyenburg*); au 2 d'or au lion écartelé d'arg. et de sa., arm., lamp. et cour. d'or (*Berkenrode*).

Berkentin — *Mecklembourg, Dan.* (M. ét.) De gu., embrassé à dextre, en chef d'or, en p. d'arg. Cq. cour. **C.:** une queue de paon, au nat. **L.:** à dextre d'or et de gu., à sen. d'arg. et de gu.

Berkentin — *Dan.* (Comtes, 31 mars 1750. M. ét.) Les armes précédentes.

Berkheim (Barons) — *Alsace, Bade.* D'or à la croix de gu. **C.:** une canette d'or, posée sur un coussin de gu., houppé d'or.

Berkhoff — *Amsterdam.* Ec.: au 1 d'or à une fleur-de-lis de sin.; au 2 d'azur à une étoile d'arg.; au 3 d'azur au chev. d'arg., acc. de trois roses du même; au 4 d'arg. à trois pals de sa.

Berkhout (van) — *Holl.* D'or au bouleau arr., au nat. [V. **Teding van Berkhout.**]

Berkhuizen (van) — *Brab.* De sa. à deux saumons adossés d'arg.

Berkmayer — *Dachau* (*Bav.*) D'or au More iss., hab. et coiffé d'un bonnet de gu., tenant de sa main sen. une équerre et mouv. de trois pics de rocher d'arg. Cq. cour. **C.:** le More. **L.** d'arg. et de gu.

Berks — *Bav.* D'or au lion de gu. Cq. cour. **C.:** trois pl. d'aut. de gu.

Berks — *Vienne* (Chevaliers du St.-Empire, 1792. M. ét. vers 1838.) Tranché d'or sur gu., le gu. br. par trois créneaux sur l'or; l'or ch. d'une ancre de sa., posée en bande. Deux cq. cour. **C.:** 1° une ancre de sa., en pal, entre deux prob. d'or, ch. chacune de deux fasces de sa. et ornées chacune dans son embouchure de

trois feuilles de sa.; 1. d'or et de sa.; 2° un vol à l'antique, aux armes de l'écu (moins l'ancre); 1. d'or et de gu.

Berkshire (Comte **de**), v. **Norreys** comte **de Berkshire** et **Howard** comte **de Suffolk et de Berkshire.**

Berlaer, v. **Berthout** *dit* **Berlaer.**

Berlaere (de) — *Gand* (Chevaliers du St.-Empire, 4 oct. 1717; inc. dans la nob. néerl., 15 août 1822.) Fascé d'arg. et de gu. de six pièces; les fasces d'arg. ch. de douze mouch. d'herm. de sa., 5, 4 et 3; au lambel d'or, posé sur la première fasce de gu. Cq. cour. C.: un buste de More, posé de profil, tort. d'or, hab. de gu., bordé d'arg., par devant semé de mouch. d'herm. de sa., le rabat aussi d'arg. L. d'herm. et de gu. S.: deux léopards lionnés d'or, chacun tenant une bannière, celle à dextre d'herm. plein (*Bretagne*), celle à sen. fascée d'arg. et de gu.; les lances et les franges d'or, la pique d'arg., chaque bannière surm. du cri: PONTHIEVRE. D.: FIDE, SED CUI VIDE.

Berlaimont — *Art.* D'azur à la bande d'arg., ch. de trois aigles de sa.

Berland — *Poitou, Bret.* D'azur semé d'étoiles d'or; à deux merlans adossés d'arg., br. sur le tout.

Berland — *Lyonnais.* Parti: au 1 d'arg. à la croix d'azur, cant. de quatre étoiles du même; au 2 d'azur à une vache d'or, surm. d'une main sen. d'arg., mouv. du parti et tenant trois épis d'or.

Berlaymont — *Landrecies, Fl. fr.* D'arg. à la fasce de gu., acc. de trois fleurs-de-lis d'azur.

Berlaymont — *Valenciennes.* D'or à la fasce de sa., acc. de deux fleurs-de-lis de gu., 1 en chef à dextre et 1 en p. à sen.

Berlaymont — *P. de Namur* (Comtes, 1574.) Fascé de vair et de gu. Cq. cour. C.: un lion iss. d'or, arm. et lamp. de gu., tenant une bannière aux armes de l'écu. L. d'arg. et de gu. *Cri*: BERLAYMONT! S.: deux lions de gu., tenant chacun une bannière aux armes de l'écu. D.: IN ADVERSIS CONSTANS.

Berleghem (Barons **de**), v. **Rodriguez de Evora y Vega** marquis **de Rodes** barons **de Berleghem.**

Berlekom (van) — *Holl.* Coupé: au 1 d'arg. au saut. de gu.; au 2 d'or au lion de sa. Brl. de sa. et d'or. C.: le lion, iss.

Berlemont — *Holl.* D'or à trois cloches de gu. C.: une cloche renversée de gu.

Berlendi — *Venise* (An., 1661.) Coupé: au 1 d'azur à une échelle, accostée de deux étoiles et surm. d'une croisette, le tout d'or; au 2 parti d'arg. et de gu.

Berlenzoni, v. **Bellinzona.**

Berlepsch — *Hesse* (Comtes, 27 août 1869.) D'or à cinq perroquets de sin., bq., m. et coll. de gu., posés 2, 2 et 1. C.: deux bâtons de gu., posés en chev. renv., sommés chacun d'une boule d'or supp. des plumes de coq de sa. S.: deux aigles reg. de sa., bq. et m. d'or, languées de gu.

Berlepsch (Barons) — *Han., Aut., Hesse.* Ec.: aux 1 et 4 d'or à cinq perroquets de sin., bq., m. et coll. de gu., posés 2, 2 et 1 (*Berlepsch*); aux 2 et 3 de sa. à trois chev. d'or (autre fam. de *Berlepsch*). Deux cq., le 2 cour., le 1 sommé d'un brl. de gu. et d'or. C.: 1° deux bâtons de gu., posés en chev. renv., sommés chacun d'une boule d'arg. supp. des plumes de coq de sa.; 1. d'or et de gu.; 2° deux prob. de sa., celle à dextre ch. de trois barres et celle à sen. de trois bandes d'or; 1. d'or et de sa. S.: deux lions, au nat. D.: DUM SPIRO SPERO [Une branche, élevée au rang de comte en 1694, s'est ét.]

Berler *dit* **von Sul** — *Rothenburg* (*Bav.*) D'arg. à deux bandes de sa. C.: deux prob., de sa. et d'arg., ornées chacune à l'ext. de trois coins, à dextre un d'arg. entre deux de sa., à sen. un de sa. entre deux d'arg.

Berler de Waltershub — *Souabe.* D'or à un ours ramp. de sa. C.: un ours assis de sa.

Berles — *Champ.* D'azur au saut. d'or, cant. de quatre lions du même, arm. et lamp. de gu.

Berlette — *Art.* Gironné d'arg. et de gu.

Berlettes — *Flandre.* D'azur à un écusson d'or en abîme, acc. en chef à dextre d'une étoile du même.

Berleur — *P. de Liége.* De gu. semé de bill. d'or; au lion du même, br. sur le tout.

Berlhe — *Lyonnais.* D'azur au chev. d'or, acc. en chef de deux los. du même et en p. d'une tête de lion arr. d'arg.

Berli — *Norm.* D'azur au chef d'or; au bâton de gu., br. sur le tout.

Berlichingen — *Bade* (Comtes en *Wurt.*, 7 janv. 1815.) De sa. à une roue de cinq rayons d'arg. Cq. cour. C.: un loup assis au nat., tenant entre ses dents un agneau d'arg.

Berlichingen-Rossach — *Mannheim* (Comtes en *Wurt.*, 17 juillet 1859; rec. dudit titre en *Aut.*, 17 sept. 1859.) Les armes précédentes.

Berlicken — *Suisse.* De gu. au chef-pal d'arg., ch. de cinq annelets du champ, 3 sur le chef, 1 et 1 sur le pal. C.: une bague d'arg., châtonnée d'un rubis.

Berlicum (van) — *Bois-le-Duc, Bruxelles.* D'azur à trois fers-de-moulin d'or (quelquefois acc. en coeur d'une rose d'arg.)

Berlicum (von) — *Prov. rhén.* Ec.: aux 1 et 4 de sin. à la colombe d'arg., tenant en son bec une palme d'or; aux 2 et 3 d'or au sanglier de sa. C.: la colombe. L. d'arg. et de sin.

Berlier (Comte de l'Empire) — *France.* Parti: au 1 de sa. au bélier ramp. d'arg.; au 2 d'arg. à un mât au nat., lié de deux cordes en chev. d'or et ayant en haut une banderole de gu., flottante à sen.

Berlier (Baron de l'Empire) — *France.* Ec.: aux 1 et 4 d'arg. à trois lions de sa.; aux 2 et 3 de gu. à une lance de tournoi d'arg.

Berlier (le) — *P. de Liége. Armes anc.*: D'arg. à la fasce de gu., acc. en chef de deux roses du même, bout. d'or, et en p. d'une comète d'or, posée en fasce, la queue à sen. — *Armes mod.* [**le Berlier de Bemelen**]: D'arg. à la fasce vivrée de gu.; à la bande du même, ch. d'une rose du champ, br. sur le tout.

Berliet — *Savoie.* D'or à trois pals de gu.; au chef d'azur, ch. d'un croiss. d'arg.

Berlin — *Dan.* (M. ét.) Parti: au 1 fascé de gu. et d'arg., de huit pièces; au 2 fascé d'arg. et de gu., de huit pièces, chaque fasce d'arg. ch. de sept bes. d'or. C.: deux prob., celle à dextre bandée et celle à sen. barrée d'arg. et de gu.

Berlin — *Lorr.* (An., 31 nov. 1594.) Ec.: au 1 d'arg. au lion de sa.; au 2 d'azur au chev. d'arg., acc. de trois croiss. du même; au 3 d'or à deux boules d'arg.; au 4 de gu. à trois annelets d'or.

Berlin — *Alsace.* D'or à l'ours arrêté de sa.; à la bord. de gu. C.: l'ours, soutenu d'un coussin de gu., houppé d'or.

Berlin — *Heilbronn, Nuremberg.* D'arg. à trois chapeaux piramidaux de gu., rangés en pal. C.: deux prob. de gu., ch. chacune d'une fasce d'arg.

Berlin — *Nuremberg.* D'or à l'ours de sa., pass. en bande. C.: un ours assis de sa.

Berlinghieri — *Florence.* D'azur au chev. de sa., acc. en chef d'un lambel de gu.

Berlo — *Tournai.* D'arg. à trois fleurs-de-lis de sa.

Berlo — *P. de Liége, Luxemb., Westphalie* (Comtes, 1668.) D'or à deux fasces de gu. — *Ou*: Ec.: aux 1 et 4 burelé d'or et de gu. (*Looz*); aux 2 et 3 d'arg. au lion de gu., lamp. d'azur, arm. et cour. d'or (*Limbourg*). Sur le tout d'or à deux fasces de gu. (*Berlo*). Cq. cour. C.: un vol, aux armes du surtout. L. d'or et de gu. S.: deux lions d'or, tenant chacun une bannière, celle à dextre aux armes du surtout et celle à sen. d'or au saut. de gu. *Manteau* de gu., doublé d'herm., sommé d'une couronne à cinq fleurons.

Berlo-Suys (Comtes) — *P. de Liége* (M. ét. le 19 sept. 1837.) Ec.: aux 1 et 4 burelé d'or et de gu. (*Looz*); aux 2 et 3 d'arg. au lion de gu., lamp. d'azur, arm. et cour. d'or (*Limbourg*). Sur le tout parti: *a.* d'or à deux fasces de gu. (*Berlo*); *b.* d'azur à trois moutons à piloter d'or, 2 et 1 (*Suys*). C.: un vol, l'aile dextre ch. d'une aigle ép., surm. de la couronne impériale; l'aile sen. ch. d'un monde, accosté de deux serpents affr., les queues passées en saut. S.: deux léopards lionnés, au nat., tenant chacun une bannière, celle à dextre aux armes de *Berlo* et celle à sen. aux armes de *Suys*.

Berlue de Perussis — *Prov.* Ec.: aux 1 et 4 coupé: *a.* d'arg. au lévrier courant de sa.; *b.* de gu. à la croix d'or (*Berluc*); aux 2 et 3 d'azur à une poire d'or, tigée et feuillée du même, la tige en haut (*Perussis*). D.: A RECOMMENCER.

Bermand — *Champ., Lorr.* (An., 31 août 1549.) D'or à un ours ramp. de sa., soutenu d'une terrasse du même, tenant de ses pattes un miroir d'arg., emm. d'or, dans lequel il se mire.

Bermann — *Strasbourg.* D'or à une bande de gu., acc. de deux ours de sa.

Bermen — *Norm.* D'azur au chev. brisé d'or, acc. de trois étoiles du même. (du même.

Bermerain — *Art.* D'azur au saut. d'or; à la bord.

Bermeringer — *Lorr.* (An., 10 déc. 1511.) D'or à une tête de léopard d'azur, lamp. de gu.

Bermeter, v. **Beermeter.**

Bermingham, v. **Birmingham.**

Bermond — *Toulouse.* D'arg. au chev. de gu., acc. en chef arbres arr. de sin. et en p. d'un mont de cinq coupeaux du même.

Digitized by Google

Bermond d'Anduze — *Lang.* D'arg. au lion de gu.

Bermond de Vaulx et de Nommières — *Prov.* D'or à l'ours ramp. de sa., coll. d'un baudrier d'arg. soutenant une épée engainée du même. **D.:** PLUS FIDEI ET FIDELITATI QUAM VITAE.

Bermondes — *Champ.* Ec.: aux 1 et 4 d'or à la croix treflée de sin.; aux 2 et 3 d'or au lion de gu. Sur le tout de gu. à deux pals d'or, à la fasce d'azur, br. sur les pals et ch. de trois los. d'or.

Bermondet — *Limousin.* D'azur à trois mains d'arg.

Bermont — *Bourg.* Burelé d'arg. et d'azur.

Bermont — *France.* D'azur; au chef d'or, ch. d'un lion iss. de gu.

Bermont, v. **Bremond.**

Bermudez — Royaume de *Galicie.* Echiq. d'or et de sa. de quinze points; à la bord d'or, ch. d'une chaine d'azur de huit chainons. (de sa.

Bermudez — Royaume de *Galicie.* Echiq. de gu. et

Bermudez della Torre — *Esp., Milan* (Comtes, 1798.) *Ec.:* au 1 d'azur à deux lions affr. d'or, supp. de leurs pattes une couronne du même; aux 2 et 3 de gu. à la tour d'or, aj. en rond de deux pièces et ouv. d'arg., maçonnée de sa.; au 4 de sin. à la gerbe d'arg., posée en barre. Sur le tout échiq. d'or et de sa., à la bord. bandée d'or et d'azur. Trois cq. cour. **C.:** 1° la tour; 2° les meubles du 1; 3° la gerbe, en pal. **L.:** à dextre d'or et d'azur, à sen. d'or et de gu.

Bermuth — *Silésie* (An., 1712.) Parti: au 1 d'azur à une étoile d'or; au 2 d'or à un ours au nat., tenant une branche.

Bernay (Marquis **de**), v. **Jamin du Fresnay.**

Bern — *P. de Bâle.* Coupé de gu. sur or; à la bande de vair, br. sur le tout. **C.:** une tête et col de cygne d'arg., ornée du long du dos de trois touffes de plumes de coq de sa. **L.** d'or et de gu.

Bern — *Nördlingen* (*Bav.*) D'or à l'ours de sa., ramp. contre un tronc d'arbre au nat., le tout soutenu d'un tertre de sin.

Bern d'Altenburg — *Bar.* (M. ét.) Coupé d'or sur sa.; l'or ch. d'un ours naiss. de sa., mouv. du coupé. **C.:** l'ours, iss., entre un vol à l'antique d'or.

Bernabuel, v. **Faenza** *dit* **Bernabuel.**

Bernadotte — *France, Suède* (Prince de *Ponte-Corvo*, 3 juin 1806.) Coupé: au 1 d'or à une épée d'azur, en fasce; au 2 d'azur au bouclier d'or, ch. d'un sabre d'or engainé de sa., mis en bande.

Bernadou — *Toulouse.* De gu. au cygne pass. d'arg.; au chef d'azur, ch. d'un croiss. d'arg. entre deux étoiles d'or.

Bernadou — *Champ.* D'or au palmier de sin., adextré d'un lévrier ramp. cont. et reg. de sa. et senestré d'un mouton ramp. et reg. au nat.; le tout soutenu d'une terrasse ondulée d'azur.

Bernaerts — *Bruges.* D'azur au chev. d'or, acc. de trois têtes d'homme au nat., coiffées de bassinets.

Bernaerts — *Flandre.* De gu. semé de bill. d arg.; au lion du même, br. sur le tout. (de sa.

Bernage — *France.* D'arg. à trois lévriers courants

Bernago — *Milan.* Coupé: au 1 d'or à l'aigle de sa.; au 2 d'arg. à deux barres d'azur, et un B d'or, br. sur les barres. Cq. cour. **C.:** une aigle iss. de sa. **L.:** à dextre d'or et de sa., à sen. d'arg. et d'azur.

Bernaige ou **Baronaige** [avant 1184 **de le Weede**] — *Brab., Flandre, Holl.* Fascé de gu. et d'or; les fasces de gu. frettées d'arg. **C.:** un buste de More, hab. de gu., tort. d'or, iss. d'une cuve de c.-herm. **S.:** deux griffons, au nat. **D.:** BEVERE! BEVERE! JOYEUX BARONAGE!

Bernaige de Mauve. Les armes précédentes.

Bernaige van Ryckevorsel — *Rotterdam.* Ec.: aux 1 et 4 de sin. à trois grenouilles d'or (*Ryckevorsel*); aux 2 et 3 fascé de gu. et d'or, les fasces de gu. frettées d'arg. (*Bernaige*). **C.:** une grenouille d'or, entre un vol d'or et de sin.

Bernal — Royaume de *Murcie.* Tiercé en pairle renv.: à dextre d'or à un roc d'échiquier en forme de coupe couverte de gu.; à sen. d'or à un tau de gu.; en p. d'or à un lévrier courant d'arg.; — à une bord. d'or qui ne fait que le tour des deux flancs et de la p., ch. de quinze guidons pendants, coupés alt. de gu. et d'azur [V. **Bernat.**]

Bernal — *Esp.* De gu. au cheval courant d'arg., selle et bridé d'azur.

Benaldez — *Murcie.* Coupé: au 1 parti, d'or à un tau de gu., et d'or à un roc d'échiquier d'azur en forme de coupe couverte; au 2 d'or au lévrier sautant d'arg. Le tout entouré d'une bord. d'or, ch. de quinze drapeaux alt d'arg., de gu. et d'azur.

Bernaldo de Quirós — *Castille.* D'arg. à deux clés d'azur, passées en saut., cant. de quatre roses de gu., tigées et feuillées du même et acc. de quatre lis de jardin d'azur, 2 en chef et 2 en p., les pieds passés en saut.; le tout entouré d'un cordon d'or, de forme carrée, noué en bas, et des mots: DESPUES DE DIOS, LA CASA DE QUIRÓS.

Bernales — *Navarre.* De gu. à une chandelle d'arg. ayant des gouttes à sen., allumée de gu.

Bernard — *Huntingdonshire* (Baronet, 1 juillet 1660. M. ét. le 2 janv. 1789.) D'arg. à l'ours ramp. de sa., emmuselé d'or. **C.:** l'ours, iss. **D.:** BEAR AND FORBEAR.

Bernard — *Amsterdam.* De gu. à une épée d'arg., garnie d'or, la pointe en bas, accostée de deux étoiles d'or. Brl. d'or et de gu. **C.:** un sauvage iss. de carn., ceint et cour. de lierre, tenant une massue posée sur son épaule. **L.** d'or et de gu. [V. **Bernard de Cattenbroeck.**]

Bernard — *Tournai.* D'azur à trois bes. d'or; au chef de gu., ch. d'une aigle ép. d'or.

Bernard — *Norm.* De gu. à deux fasces d'arg., acc. de trois molettes du même.

Bernard — *Bret.* D'azur à la bande d'or, ch. de trois molettes de sa.

Bernard — *Lorr.* (An., 26 mai 1564.) D'azur au pélican d'arg. avec sa piété de gu. et ses petits d'arg.

Bernard — *Lorr.* (An., 15 avril 1710.) De gu. au saut. d'arg.; au lion d'azur, cour. d'or, tenant une épée d'arg., garnie d'or, br. sur le tout.

Bernard — *Lorr.* (An., 24 avril 1714.) D'azur à la bande d'arg., ch. de trois vols de sa.

Bernard — *Berry.* D'arg. au Pégase cabré de gu.; au chef d'azur, ch. de trois aigles d'or.

Bernard — *Orléanais.* De gu. à trois lions d'or.

Bernard — *Franche-Comté.* D'or au chev. de sa., acc. en chef de deux étoiles d'arg. et en p. d'un coeur du même.

Bernard — *Bourg.* D'azur au lion d'or, acc. de deux demi-vols d'or, 1 en chef et 1 en p.

Bernard — *Guyenne, Gasc.* D'or à un rocher de sa.

Bernard — *Grenoble.* Parti: au 1 d'or semé de fleurs-de-lis d'azur; au 2 reparti: *a.* d'azur au lion cont. d'or, *b.* de sa. à une panthère ramp. d'arg., tachetée de sa.

Bernard — *Lyonnais.* D'azur à une croisette pattée d'arg., acc. de trois étoiles d'or.

Bernard — *Comtat-Venaissin.* D'arg. à la fasce d'azur, ch. de trois étoiles d'or et acc. de trois roses de gu.

Bernard — *Montpellier.* Ec.; aux 1 et 4 d'or à trois palmes de sin. sur une même tige, mouv. de la p.; aux 2 et 3 d'azur au chev. d'or, ch. de trois fleurs-de-lis de gu. et acc. en chef de deux étoiles d'or et en p. d'un lion du même.

Bernard — *Lang., Alsace.* D'or à la bande d'azur, ch. d'un croiss. du champ entre deux étoiles du même.

Bernard — *France.* Coupé: au 1 de sin. au mouton d'arg., au 2 d'azur au chev. d'arg., ch. d'un autre chev. de sa., et acc. en chef de deux étoiles d'or, et en p. d'une tête de coq du même, bq. et crêtée de gu.

Bernard—*France.* De gu. au saut. d'arg.; au chef d'or

Bernard — *France.* D'azur à deux épées d'arg., passées en saut.

Bernard — *France.* D'azur à la croix pattée alésée d'arg., ch. en coeur de six étoiles d'or; à la bord. comp. d'arg. et d'azur.

Bernard — *France.* Ec. d'or et d'azur; à trois roses de gu., 2 en chef et 1 en p.

Bernard — *Savoie.* D'azur au bâton d'or, posé en bande, acc. de deux étoiles d'or soutenues d'une trangle du même; au chef du premier, ch. de trois étoiles d'or.

Bernard — *Genève.* De gu. à une molette (6) d'or en chef et un croiss. d'arg. en p.

Bernard — *Prusse.* Coupé: au 1 de gu. au chev. d'or, accosté de deux étoiles d'arg.; au 2 d'azur au lion d'arg.

Bernard — *Francfort s/M* D'azur à trois bandes d'arg. **C.:** un vol d'azur.

Bernard (Barons) — *Aut.* Ec.: au 1 d'azur à l'ancre d'or, sans trabe, posée en barre; aux 2 et 3 de gu. au mur crén. d'arg., maçonné de sa.; au 4 d'azur à l'épée d'arg., garnie d'or, posée en bande. Trois cq. cour. **C.:** 1° l'ancre, en pal, entre deux prob., coupées alt. d'or et d'azur; 2° trois pl. d'aut.: d'arg., d'azur et d'or; 3° l'épée, en pal, entre un vol coupé alt. de gu. et d'arg. **L.:** à dextre d'or et d'azur, à sen. d'arg. et de gu.

Bernard d'Avernes — *Norm.* D'arg. au chev. de sa., acc. de trois trèfles de sin.

Bernard comtes **de Ballieul** — *Hainaut* (An., fév. 1499.) De gu. à l'épée d'arg., garnie d'or, la pointe en bas, accostée de deux étoiles d'or (qui sont les armes de la seigneurie d'*Esquelmes* en Tournaisis. Les armes anciennes étoient celles, portées encore aujourd'hui par les *Bernard de Fauconval.*) **C.:** un homme iss. de carn., tenant entre ses mains, levées au-dessus de sa tête, les deux extrémités d'une épée d'arg., garnie d'or, rompue sur le milieu; *ou:* un sauvage iss. de carn.,

ceint et cour. de lierre, les mains levées, tenant de sa main dextre une épée d'arg., garnie d'or, et de sa sen. une massue au nat.

Bernard de Ballefin — *Dauphiné* (An., 1578.) D'azur à la fasce d'or, acc. de cinq bes. du même, 3 en chef et 2 en p.

Bernard comte **de Bandon** — *Irl.* (Baron *Bandon*, 30 nov. 1793; vicomte de *Bandon*, 6 oct. 1795; vicomte *Bernard* et comte de *Bandon*, 6 août 1800.) D'arg. à la bande d'azur, ch. de trois coquilles du champ, posées dans le sens de la bande. **C.:** un lion iss. d'arg., tenant entre ses pattes un serpent au nat. **S.:** un cerf et une licorne, tous deux d'arg., coll. d'une couronne et enchaînés d'or. **D.:** VIRTUS PROBATA FLORESCIT (*ou* FLOREBIT.)

Bernard de Bauves. Les armes de **Bernard de Sassenay**, la fasce ch. de trois molettes de sa.

Bernard de Bazoges — *Bret.* D'arg. à la bande d'azur, ch. d'un croiss. du champ.

Bernard de Beaugé — *Anjou, Bret.* (An., 1477.) D'arg. à deux léopards de sa., arm. et lamp. de gu., l'un sur l'autre. **D.:** HONNEUR ET TOUT POUR HONNEUR.

Bernard de Beaulieu. Les armes de **Bernard de Beaugé.**

Bernard de la Bernardais — *Bret.* D'arg. au chev. de gu., acc. de trois étoiles de sa.

Bernard marquis **de Boulainvilliers** — *Ile-de-Fr.* (Marquis, août 1766.) D'azur à la gerbe d'or, soutenue d'un croiss. d'arg.; au chef de gu., ch. de trois étoiles d'or.

Bernard *dit* **de Braze** — *Hainaut.* De sa. à la croix alésée d'or, cant. de quatre croisettes du même.

Bernard comtes **de Calonne** — *Art.* De gu. à une épée d'arg., garnie d'or, la pointe en bas, accostée de deux étoiles d'or. **S.:** deux griffons, au nat.

Bernard de la Carbonnière — *Auv.* D'azur à trois chev. d'arg.

Bernard de Carentois — *Bret.* De gu. au château sommé de trois tourelles d'or.

Bernard de Castaignon — *Bourg.* (M. ét.) De gu. au chev. d'or; au chef d'arg., ch. d'un croiss. du champ, entre deux étoiles du même.

Bernard de Cattenbroeck — *Holl.* Ec.: aux 1 et 4 de gu. à une épée d'arg., garnie d'or, la pointe en bas, accostée de deux étoiles d'or; aux 2 et 3 d'or à un More courant, de profil, tort. et ceint d'arg., tenant de sa main sen. levée en arrière une flèche en bande au nat., la pointe en haut (*ou* aux 2 et 3 d'or à trois têtes et cols de boeuf de sa.) Sur le tout d'arg. à trois fers de moulin de gu. **C.:** un sauvage iss. de carn., ceint et cour.de lierre, tenant une massue posée sur son épaule.

Bernard de Champigny — *France.* Ec. de sa. et d'arg.; à quatre rocs d'échiquier de l'un à l'autre. Sur le tout d'azur à une fleur-de-lis d'or.

Bernard de Chintré. Les armes de **Bernard de la Veraette St.-Maurice.**

Bernard comtes **de Coubert** — *Ile-de-Fr.* (Comtes, 1720.) D'azur à l'ancre d'arg.; au chef de gu., ch. de trois étoiles d'arg. [Armes de *Samuel Bernard*, conseiller d'état sous Louis XIV.]

Bernard de Dompsure — *Franche-Comté* (An., 7 mars 1815.) D'azur au chev. d'or, acc. en chef de deux étoiles d'arg. et en p. d'un croiss. du même.

Bernard d'Égreffins — *Bret.* D'or à trois têtes de More, tort. d'arg.

Bernard d'Estlo — *France.* De sa. à trois rocs d'échiquier d'or.

Bernard de Fauconval — *Bruxelles* (Barons, 31 mai 1843.) De sa. à la croix de Jérusalem d'or. Cq. cour. **C.:** une roue de cinq rayons d'or, rompue à dextre. **S.:** deux griffons d'or, lamp. de gu.

Bernard de Favières — *Paris.* D'azur au chev. d'or, acc. en chef de trois chardons fleuris d'arg. et en p. d'une hure de sanglier du sec.

Bernard de Feyssal — *Prov.* Les armes de **Bernard de Lausière.**

Bernard de la Fosse — *Anjou* Les armes de **Bernard de Beaugé.**

Bernard du Haut-Cilly — *Bret.* Tranché-denché: au 1 de gu. à trois annelets d'or; au 2 d'or à trois tourt. de gu.

Bernard de la Houdinière — *Bret.* D'arg. à une tour de sa., couverte d'un toit pointu de gu., soutenu de deux ours ramp. et affr. de sa.: le tout posé sur une terrasse de sin.

Bernard de l'Isle-Aval — *Bret.* De sa. au lion d'arg., surm. d'une molette du même.

Bernard de Jalavoux — *Auv., Franche-Comté.* D'azur à la bande d'arg., ch. d'un lion léopardé de gu., et acc. de deux étoiles d'or.

Bernard de Javersac — *Bigorre.* D'or à trois cors-de-chasse de gu.

Bernard de Kerbino — *Bret.* De gu. à deux épées passées en saut., acc. de deux fleurs-de-lis, 1 en chef et 1 en p., et flanquées de deux molettes, le tout d'arg.

Bernard de Lagrange — *Gasc.* Ec.: aux 1 et 4 de *Bernard de Castaignon*; aux 2 et 3 d'arg. à une roue de six rayons de sa.; au chef d'azur, ch. de trois étoiles d'or (*Larroudé*).

Bernard des Landes — *France.* D'azur au coeur d'or, acc. en chef de deux étoiles du même et en p. d'un croiss. d'arg.

Bernard de Lausière — *Dauphiné, Prov., Comtat-Venaissin.* De gu. au lion d'or, cour. du même; à la bande d'azur, br. sur le tout et ch. d'un croiss. d'arg. entre deux étoiles d'or. **S.:** deux lions au nat., cour. d'or. **D.:** FORTITUDO ET MANSUETUDO.

Bernard de Lécussan. Les armes de **Bernard de Lagrange.**

Bernard de Lesmée. Les armes de **Bernard d'Egreffins.**

Bernard de Luchet. Les armes de **Bernard de Javersac.**

Bernard-Maillard — *France.* D'azur au chev., acc. en chef de deux quintefeuilles et en p. d'une étoile, le tout d'or; le chev. ch. sur la cime d'un tourteau de sa. surch. d'une croix d'or.

Bernard de Marigny — *Norm., Bret.* (An., 1470; vicomtes.) D'azur à trois fasces ondées d'or.

Bernard de Meismont — *Beauvoisis.* De gu. au saut. d'arg., acc. en chef d'une molette du même.

Bernard de Montaign — *Franche-Comté.* De gu. au croiss. d'arg.

Bernard de Montbrison (Comtes) — *Bourg., Lang.* Ec.: aux 1 et 4 d'or à la bande d'azur, ch. d'un croiss., les cornes tournées vers l'angle dextre du chef, entre deux étoiles, le tout d'or (*Bernard*); aux 2 et 3 de sa. à la tour d'arg., maçonnée du champ (*Montbrison*). **S.:** deux lions rég. d'or. **D.:** ET PACE ET BELLO.

Bernard de Montebise — *Orléanais.* D'azur à la licorne d'arg.

Bernard de Montessus barons **de Vitrey** — *Franche-Comté* (Barons, fév. 1740.) D'azur au chev. d'or, acc. de trois étoiles d'arg.

Bernard de Montigny — *Paris.* Les armes de **Bernard** marquis **de Boulainvilliers.**

Bernard de Montorson — *Bret.* Les armes de **Bernard de Marigny.**

Bernard-Morland de Nettleham — *Lincolnshire* (Baronet, 5 avril 1769.) Ec.: au 1 d'azur au griffon d'or, acc. d'une orle de huit têtes de léopard du même, traversées chacune par une fleur-de-lis aussi d'or, en pal (*Morland*); au 2 d'arg. à l'ours ramp. de sa., emmuselé et coll. d'or (*Bernard*); au 3 d'azur au saut. engr. d'arg.; au 4 d'arg. à trois têtes et cols de lion de gu., à la bord. engr. de sin. **C.:** 1° un griffon iss. d'azur, semé de fleurs-de-lis et de croix recr. d'or (*Morland*); 2° l'ours, iss. (*Bernard*). **D.:** BEAR AND FORBEAR.

Bernard de Nolet — *Lang.* D'or à deux palmes de sin., passées en saut.; au chef d'azur, bastillé de quatre pièces et ch. de trois étoiles d'or.

Bernard de Pelagey — *Franche-Comté* (An., 1817.) Les armes de **Bernard de Dompsure.**

Bernard de la Pommeraye — *Angoumois.* D'azur à la croix d'or, soutenue d'un croiss. d'arg.

Bernard du Pran — *Bret.* D'arg. à la tour d'azur, soutenue de deux ours ramp. et affr. de sa.

Bernard du Procé. Les armes de **Bernard de Bazoges.**

Bernard de Rezay — *Tour., Bret.* D'azur à deux fasces ondées d'arg.; au chef de sa., ch. de trois cavaliers des échecs d'or.

Bernard de Rieux. Les armes de **Bernard de Coubert.**

Bernard de St.-Barthélemi — *Prov., Dauphiné.* De gu. à la bande d'arg., ch. de trois mouch. d'herm. de sa.; au chef d'or, ch. de trois roses de gu.

Bernard de St.-Lary — *Lang.* D'or à un mont de sa. **S.:** à dextre un lion d'or, à sen. un lévrier d'arg.

Bernard St.-Marcellin — *France.* D'azur au chev. d'arg., acc. d'une ancre d'or en p.; au chef du sec., ch. d'une croix pattée de gu.

Bernard de Sassenay — *Bourg.* D'azur à une fasce d'or, ch. d'une molette du champ, et acc. en chef de deux badelaires d'arg., garnis d'or, passés en saut., br. sur une hure de sanglier du même; et en p. d'un étendard d'arg., posé en bande, la lance d'or.

Bernard barons **de Taintegnies** — *Tournaisis* (Barons, 17 oct. 1661. M. ét.) Les armes de **Bernard** comtes **de Calonne.**

Digitized by Google

Bernard de Talode — *Auv.* D'azur à trois têtes de lion d'or.

Bernard du Teil — *Bret.* (An., 1814.) Coupé d'or sur azur; au chev. d'herm., br. sur le tout, acc. en chef de deux canettes de sa. et en p. d'une croix ancrée d'arg.

Bernard-Valavoire, v. **Valavoire.**

Bernard de la Vernette St.-Maurice — *Bourg.* De gu. à la bande d'or, ch. de trois étoiles d'azur et acc. en chef d'un cor-de-chasse du sec., lié, eng. et vir. du troisième. **C.:** un griffon iss., au nat. **S.:** deux griffons, au nat. **D.:** SONAT AD ASTRA.

Bernard de Volvent. Les armes de **Bernard de St.-Barthélemi.**

Bernardais (de la) — *Bret.* D'arg. semé de coquilles de gu.; à une aigle partie d'azur et de sa., br. sur le tout.

Bernardeau — *Poitou.* D'azur au chev., acc. en chef de deux étoiles et en p. d'un soleil, le tout d'or.

Bernardelli — *Mantoue.* D'azur à un avant-bras, posé en fasce, paré d'or, rebr. de gu., mouv. du flanc sen. et tenant une branche de trois feuilles de nénuphar mal-ordonnées de gu.

Bernardi — *Lang.* Parti-émanché d'arg. et d'azur; au chef de gu.

Bernardi — *Prov.* De gu. à la bande d'or, ch. de trois étoiles du champ.

Bernardi — *Florence.* D'azur à deux bras opposés d'arg., parés de gu., mouv. des flancs, tenant un pin de sin.

Bernardi ou **Bernardo** — *Trévise, Venise.* Tranché: au 1 la moitié d'un équipollé de cinq pièces d'arg. et quatre de sa., tranché par la ligne de division; au 2 de gu. plein.

Bernardi, v. **Betti** *dit* **Bernardi.**

Bernardi de Valernes, v. **Bernardy de Valernes.**

Bernardin, v. **Bernerdin de Peruthurm.**

Bernardini — *Dalmatie.* D'or à la fasce de gu, ch. de trois étoiles (8) du champ. **C.:** une aigle iss. d'or.

Bernardini — *Lucques.* De gu. au saut. d'arg., ch. d'un croiss. d'azur.

Bernardo — *Allem.* Ec.: aux 1 et 4 de sa. au lion d'or; aux 2 et 3 d'arg. à l'écrevisse de gu., posée en bande. Cq. cour. **C.:** un lion iss. d'or.

Bernardo, v. **Bernardi.**

Bernardon — *Orléanais.* D'azur à trois pommes d'or.

Bernardon — *France.* D'azur au saut., acc. en chef d'un croiss. et en p. de trois étoiles, le tout d'or.

Bernards (des) — *Lorr.* Parti: au 1 de gu. à deux bandes d'or; au 2 de gu. au sauvage d'or, tenant de sa main dextre une massue posée sur son épaule et de sa sen. une merle. **C.:** le sauvage de l'écu.

Bernardy — *Lorr.* (An., 12 mars 1709.) D'azur à deux haches d'arg., passées en saut., liées par le bas d'or.

Bernardy — *Prov.* (Conf. de nob., 14 janv. 1708.) De gu. à la bande d'or, ch. d'un ours de sa. et acc. de deux trèfles d'arg.; au chef d'azur, ch. de trois étoiles du sec.

Bernardy de Valernes (Vicomtes) — *Dauphiné, Prov., Martinique.* D'azur au cor-de-chasse d'arg., eng. de gu., lié d'or; au chef de gu., soutenu d'une divise d'arg. et ch. de trois pommes de grenade d'or, ouv. du même.

Bernarts — *Flandre* (An., 9 sept. 1752.) De gu. à deux palmes d'or, posées en chev. renv., les pieds passés en saut., et acc. en p. d'une pomme de grenade de sin., tigée et feuillée du même, ouv. horizontalement de gu. **C.:** la grenade de l'écu.

Bernasconi — *Italie.* D'azur au lion d'or, gravissant un rocher d'arg., mouv. du flanc dextre de l'écu.

Bernasse — *France.* Parti d'or et d'azur.

Bernat — *Catalogne.* Tiercé en fasce: au 1 de gu. à une coupe couverte d'or; au 2 d'or à un tau d'azur ayant en haut un annelet du même; au 3 d'arg. à un chien braque pass. au nat. [V. **Bernal.**]

Bernau (Barons) — *Suisse.* De gu. à la bande tranchée d'arg. sur sa. Cq. cour. **C.:** un buste d'homme, posé de profil, hab. de gu., tort. d'arg. et de sa. **L.** d'arg. et de gu.

Bernau de Castellet — *P. de Narbonne, Catalogne.* Ec.: aux 1 et 4 d'azur à la tour d'or, ouv. et aj. du champ; aux 2 et 3 d'or au cerf arrêté d'azur.

Bernaudo — *Calabre.* D'azur au soleil d'or.

Bernauer — *Bav.* D'or à l'ours ramp. de sa. **C.:** l'ours, iss.

Bernault — *Nivernais.* De sa. à la croix d'or.

Bernaus — *France.* De gu. à six lions d'or.

Bernaus — *France.* De sa., au chef de gu.; au lion d'arg., br. sur le tout.

Bernay du Coudray — *Forez.* D'azur à un phénix sur son immortalité d'or, fixant un soleil d'or, posé au canton dextre du chef.

Bernay de Favancourt et de Conssay (Comtes) — *Aut.*, orig. de *Pic.* D'herm., à un écusson de gu. ch. d'un lion d'or, et entouré d'un listel d'arg., ch. de la **D.:** REX DOMITUM FERRE DEDIT. Au chef de l'écu de gu., ch. d'une épée d'arg., garnie d'or, posée en bande. **C.:** un lion iss. d'or, tenant une épée. **S.:** deux lions d'or.

Bernbach — *Alsace.* De gu. à trois poissons d'or à tête de sa., posés en pairle, les queues dirigées vers le coeur de l'écu. **C.:** deux poissons d'or à tête de sa., en pals et accostés, les têtes en bas.

Bernbeck — *Nuremberg, Rothenberg, Windsheim.* D'arg. à trois têtes d'ours de sa., languées de gu. **C.:** un ours iss. de sa.

Bernburg (Barons) — *Aut.* D'arg. au mur crén. de gu., maçonné de sa., posé en bande, ouv. d'or; à un ours de sa., coll. et cour. d'or, pass. sur les créneaux. Cq. cour. **C.:** l'ours, iss.

Berncio de Schönreuth — *Bav.* (Inc. dans la nob., 8 oct. 1813.) D'or au castor ramp., au nat. Cq. cour. **C.:** trois rameaux d'olivier de sin. **L.** d'or et de sa.

Bernd — *Bonn.* D'azur à l'ancre d'arg. **C.:** une colombe d'arg., tenant en son bec un rameau d'olivier de sin. [Armes du célèbre héraldiste, *C. S. T. Bernd*, décédé en 1855.]

Berndes — *Suède* (Barons, 1654. M. ét. en 1678.) Ec.: au 1 d'azur à trois fleurs-de-lis d'or, 2 et 1, acc. de trois étoiles mal-ordonnées du même; au 2 de gu. au lion cour., tenant une épée, le tout d'or; au 3 de gu. à deux épées d'arg., garnies d'or, passées en saut. dans une couronne d'or; au 4 d'azur à trois étoiles d'or, 2 et 1, acc. de trois fleurs-de-lis mal-ordonnées du même. Sur le tout coupé: *a.* d'azur à deux demi-vols adossés d'arg.; *b.* d'or à une boule d'azur. Deux cq. cour. **C.:** 1° un vol d'arg.; 2° une fleur-de-lis d'or, devant huit guidons, alt. d'or et de gu. [V. **Berendes.**]

Berndorf ou **Berndorfer de Berndorf** — *Bav.* (M. ét.) *Armes anc.:* D'or à l'ours ramp. de sa. **C.:** l'ours, iss. — *Armes mod.:* Ec.: aux 1 et 4 d'or à l'ours ramp. de sa., celui du 1 cont. (*Berndorf*); aux 2 et 3 d'arg. à une paire de tenailles de gu., posée en bande (*Ambranger d'Ambrang*). Deux cq. cour. **C.:** 1° l'ours du 1, iss.; **L.** d'or et de sa. (*Berndorf*); 2° deux prob. coupées alt. de gu. et d'arg., ornées chacune à l'ext. de quatre pl. d'aut., alt. de gu. et d'arg.; **L.** d'arg. et de gu. (*Ambranger d'Ambrang*).

Berndt de Kamptendorf — *Saxe, Prusse* (An., 11 juin 1812.) Ec.: aux 1 et 4 d'or à une demi-aigle de sa., bq. d'arg., languée de gu., mouv. du parti; aux 2 et 3 de gu. à trois poissons nageants d'arg., l'un sur l'autre, ceux du 3 cont. Cq. cour. **C.:** l'aigle du 1, iss. **L.:** à dextre d'or et de sa., à sen. d'arg. et de gu.

Berne — *Holl.* D'arg. à la bande de gu., acc. de huit bill. du même côtoyant la bande, 3 et 1 de chaque coté. **C.:** un buste d'homme, hab. aux armes de l'écu, coiffé d'un chapeau de gu. (*Arm. v. G.*)

Berné — *Holl.* D'arg. au chev. abaissé de gu., acc. de trois étoiles d'or.

Berne — *Lyonnais.* D'azur à la fasce d'arg., acc. de deux colombes du même, tenant des rameaux d'or.

Berneaux — *Varsovie* (An. en *Prusse*, 17 juin 1798.) D'azur à un écusson de gu. en abîme, ch. de trois chev. d'arg., surmontés du mot PATRIA; cet écusson adextré d'un caducée d'or surmonté d'une tête de Mercure, senestré d'un rencontre de bélier d'arg., et acc. en p. d'une Foi d'or, la main sen. tenant une branche feuillée, fleurie de deux pièces.

Berneck (Barons) — *Westphalie.* D'arg. à deux demi-vols adossés de sa. Cq. cour. **C.:** un vol de sa.

Berneck (Barons) — *Suisse.* D'or au bouquetin ramp. de sa., accorné de gu., soutenu d'un tertre du même. **C.:** un gobelet de sa., l'intérieur de gu., devant un écran de cinq angles d'or, chaque angle orné d'une plume de paon au nat. **L.** d'or et de sa.

Berneck — *Styrie.* De gu. au mur d'arg., sommé de trois tours du même, le tout maçonné de sa. Cq. cour. **C.:** un vol aux armes de l'écu.

Berneck — *Souabe* (M. ét.) D'or à un ours ramp. de sa. **C.:** l'ours, iss.

Bernegg (Edle **von**), v. **Merhart** Edle **von Bernegg.**

Bernegger — *Strasbourg.* D'or à un ours ramp. de sa., tenant entre ses pattes un prisme ou diamant d'arg.

Bernelot — *Holl.* D'azur au croiss. figuré et tourné d'arg., acc. de cinq étoiles du même, 3 en chef mal-ordonnées et 2 en p.

Bernemicourt — *Art.* De sa. semé de fleurs-de-lis d'or. **C.:** un pèlerin, hab. de sa., le rabat d'or, coiffé d'un chapeau de sa., les bras nus, tenant un bourdon d'or [V. **Saluces de Bernemicourt.**]

Bernengi — *Trévise.* D'arg. à la bande de gu.

Berner — *Dan.* (An., 5 avril 1780.) D'arg. à trois tourt. mal-ordonnés de gu.

Berner — *Courlande* (Nob. du St.-Empire, 19 nov. 1794.) D'arg. à l'éléphant de sa., posé sur une terrasse de sin., acc. de trois étoiles d'azur, rangées en chef. Cq. cour. **C.**: deux cygnes iss. et accostés d'arg., bq. de sa. **L.** d'arg. et de sa.

Berner ou **Bärner** — *Prusse* (Ren. de nob., 1721.) Ec.: aux 1 et 4 d'or à l'ours ramp. de sa.; aux 2 et 3 d'azur à deux crocs d'arg., passés en saut. (*Berner de Gottenradt.*)

Berner — *Allem.* D'azur à un senestrochère, arm. d'arg., mouv. du flanc, la main de carn. tenant une masse à picotons d'arg., en barre. **C.**: trois bannières d'azur, attachées à des lances de tournoi d'arg., soutenues d'une rose de gu.

Berner — *Allem.* Ec.: aux 1 et 4 d'or à l'ours ramp. de sa., soutenu d'une terrasse de sin.; aux 2 et 3 de gu. à la bande d'arg., ch. d'une rose d'or. Cq. cour. **C.**: un ours iss. de sa., entre un vol, l'aile dextre de gu. à deux barres d'arg., celle à sen. de sa. à deux bandes d'or. **L.**: à dextre d'or et de sa., à sen. d'arg. et de gu.

Berner — *Bâle.* Coupé de sa. sur arg.; à l'ours ramp. de l'un en l'autre. **C.**: un ours iss. de sa.

Berner de Gottenradt — *Brunswick* (M. ét. au commencement du 17e siècle.) D'azur à deux crocs d'arg., passés en saut. Cq. cour. **C.**: un chapeau piramidal d'azur, cour. d'or, sommé d'une queue de paon au nat. et accosté de deux crocs adossés d'arg.

Berner, v. **Bärner.**

Bernardin — *Carinthie.* Ec.: aux 1 et 4 d'or à l'ours assis de sa., celui du 1 cont.; aux 2 et 3 de gu. à la tour d'arg., posée sur une terrasse de sin. Cq. cour. **C.**: la tour.

Bernerdin de Pernthurm — *Carinthie* (Barons, 1631. M. ét.) Ec.: aux 1 et 4 de gu. à une tour d'arg., maçonnée de sa., posée sur un tertre de sin.; aux 2 3 d'arg. à un ours ramp. de sa., celui du 3 cont. Sur le tout de gu. à une échelle de deux échelons d'arg., posée en bande. Trois cq. cour. **C.**: 1° les meubles du 1; **I.** d'arg. et de gu.; 2° un demi-vol aux armes du surtout; **I.** d'arg. et de gu.; 3° l'ours du 2, iss.; **I.** d'arg. et de sa.

Berners baron **Berners** — *Suffolk* (M. ét.) Ec. d'or et de sin. **C.**: un singe au nat., ceint d'or et lié d'une chaine du même. **D.**: DEL FUGO IO AVOLA [V. **Wilson** baron **Berners.**]

Bernes de la Comtée — *Beauvoisis.* D'arg. à une hache de gu., posée en bande.

Bernes de la Haye — *Beauvoisis.* D'arg. à une hache d'azur ch. d'une étoile d'or, emm. de gu., posée en bande.

Bernet — *St.-Gall.* D'or à deux pattes d'ours de sa., passées en saut., les ongles en haut. **C.**: une étoile d'or.

Bernet (du) — *France.* De gu. à l'écusson d'arg. ch. d'un lion du champ et acc. de huit coquilles d'or, rangées en orle, 2 en chef, 4 en flancs et 2 en p.

Bernet (du) de Garros — *Guyenne, Gasc.* D'azur au pal d'or, ch. d'un arbre arr. de sin. et accosté de deux licornes ramp. et affr. d'arg. **D.**: VIVO PLUMINE ALTUM.

Bernet (du) de Mazères — *Guyenne, Gasc.* (M. ét.) D'arg. au chev. de gu., acc. en chef de deux étoiles du même et en p. d'une branche de sin.

Bernetz — *Soissonnais.* D'or à trois chev. de gu.

Bernewitz — *Brandebourg.* D'arg. au lion léopardé de gu., cour. d'or. Cq. cour. **C.**: trois pl. d'aut., une de gu. entre deux d'arg.

Bernewitz — *Brunswick, Prusse* (Rec. du titre de baron en *Brunswick*, 9 fév. 1867; en *Prusse*, 16 juillet 1867.) Ec.: aux 1 et 4 d'arg. au lion léopardé de gu., cour. d'or; aux 2 et 3 de sa. à trois chev. d'or. Deux cq. cour. **C.**: 1° trois pl. d'aut., une de gu. entre deux d'arg.; **I.** d'arg. et de gu.; 2° deux cornes de buffle coupées alt. de sa. et d'or; **I.** d'or et de sa.

Berney de Park-Hall — *Norfolk* (Baronet, 5 mai 1620.) Ec. de gu. et d'azur; à la croix engr. d'herm., br. sur l'écartelé. **C.**: six pl. d'aut., alt. d'azur et de gu. **D.**: NIL TEMERE, NEQUE TIMORE.

Bernfels, v. **Bärenfels.**

Bernhaudzky (Chevaliers) — *Allem.* De sa. à deux chiens braque ramp. et adossés d'or, coll. d'or, reliés par un cordon du même attaché aux colliers, ledit cordon tenu par une main de carn., mouv. du chef. Cq. cour. **C.**: trois pl. d'aut., une de sa. entre deux d'or.

Bernhard — *Dan.* (M. ét.) D'or à la demi-fleur-de-lis de sa., défaillante à sen.

Bernhard — *Bav.* (Barons, 22 juin 1830.) Ec.: aux 1 et 4 de gu. à l'ours ramp. au nat., soutenu d'un tertre de sin.; aux 2 et 3 d'or à trois trèfles mal-ordonnés de sin. Cq. cour. **C.**: l'ours ramp., entre un vol coupé alt. d'arg. et de gu. **L.** d'arg. et de gu.

Bernhard — *Bav.* (Conc. d'arm., 29 avril 1570.) D'arg. à la bande de gu., ch. d'une licorne courante du champ. **C.**: la licorne, iss., entre un vol de gu. et d'arg., l'aile dextre ch. d'une bande d'arg. et la sen. d'une barre de gu.

Bernhard — *Coire.* D'azur à la bande losangée de gu. et d'arg., acc. de deux étoiles d'or.

Bernhardi — *Prusse.* D'azur à la bande d'or, acc. de deux fleurs-de-lis du même.

Bernhardi — *Prusse.* Tranché: au 1 d'or à un ours pass. de sa., en bande; au 2 de sa. à la bande d'or. **C.**: un ours iss. de sa.

Bernhardi — *Silésie* (An., 1 mars 1873.) D'or à une bande de gu., acc. d'un ours de sa., pass. sur la bande. **C.**: un ours iss. de sa. **L.** d'or et de gu.

Bernhardt — *Allem.* De gu. à l'ours ramp. de sa., bouclé d'or, tenant une pique du même, sur son épaule. **C.**: l'ours, iss. **L.** de gu. et de sa.

Bernhart — *Saxe, Aut.* Tranché: au 1 d'or à un loup pass. au nat., en bande; au 2 de gu. à la bande d'arg. Cq. cour. **C.**: le loup, iss. **L.**: à dextre d'or et de sa., à sen. d'arg. et de gu.

Bernhart — *St.-Gall.* Taillé d'arg. sur gu., l'arg. ch. d'un ours naiss. de sa., mouv. du taillé. **C.**: l'ours iss. **L.**: à dextre d'arg. et de gu., à sen. d'arg. et de sa.

Bernhausen — *Wurt.* (Barons, 19 juin 1665. M. ét. au mois de nov. 1839.) D'or à trois fasces de sin., *ou* fascé d'or et de sin. **C.**: deux prob. de l'écu, réunies par deux rubans de gu., noués en saut.

Bernheim — *Silésie, Angl.* D'arg. à une fleur-de-lis épanouie de gu. **C.**: la fleur-de-lis.

Bernhold — *Hesse* (Comtes du St.-Empire, 6 mars 1742.) Coupé d'or sur sa., l'or ch. d'un lion naiss. de sa., cour. d'or. Cq. cour. **C.**: le lion iss.

Bernhold — *Alsace* (Conf. du titre de baron, 6 août 1773.) Les armes précédentes des comtes de **Bernhold.**

Bernholtz — *Souabe.* D'arg. à l'ours de sa., ramp. contre un chicot courbé de gu. **C.**: les meubles de l'écu.

Bernhorst (Chevaliers **de**), v. **Beranek** chevaliers **de Bernhorst.**

Berni — *Padoue.* De gu. à trois fasces vivrées d'arg.

Bernico — *Lyonnais.* D'azur au chev. d'or, acc. en chef de deux roses d'arg. et en p. d'une tête de lion d'or.

Bernicourt — *Art.* Vairé d'arg. et de sa.

Bernier — *Lorr.* (An., 12 août 1574.) D'azur à une patte de lion d'or; au chef d'arg., ch. d'un croiss. du champ entre deux mâcles de gu. **C.**: la patte de lion, tenant un croiss. d'azur; entre un vol.

Bernier — *Toulouse.* D'azur au chev. brisé d'or, acc. en chef de deux étoiles du même et en p. d'un croiss. d'arg.

Bernier — *France.* D'azur à trois vases couverts d'or.

Bernier — *Norm.* (An., juin 1538.) D'azur à la fasce d'arg., acc. en chef d'un barbeau d'or, et en p. d'une clé d'arg., posée en pal.

Bernier de la Chapelle — *Bret.* D'arg. à la fasce de gu., acc. de six quintefeuilles du même.

Bernier d'Hongerswal — *Furnes* (Conf. de nob., 5 oct. 1779; inc. dans la nob. néerl., 16 déc. 1825.) D'azur à un pied de vautour au nat., en pal, la griffe en bas, accolé d'un serpent d'or. **C.**: trois feuilles de rosier de gu., posées en éventail, les tiges en haut et mouv. d'une boule d'or. **L.** d'or et azur.

Bernier de Manivien — *Piémont, Prov.* D'azur à trois pals d'arg.; à un écusson de gu., br. sur le tout, ch. d'un lion du sec., arm. et lamp. de gu.

Bernière — *Norm.* D'or à la bande d'azur, coticée de gu. et ch. de trois flanchis d'arg.

Bernières — *Dauphiné.* De gu. au lion d'arg., la patte dextre levée et posée sur un tronc écoté d'or.

Bernières — *France.* D'azur à la bande d'arg., ch. de trois quintefeuilles de gu.

Bernières — *France.* D'or à la fasce de gu., ch. de trois croiss. tournés du champ.

Bernières — *France.* D'azur au casque fermé d'arg.

Bernières de Louvigny — *Norm.* Tiercé en fasce: au 1 de gu. à une étoile d'or; au 2 d'azur à trois croiss. d'or, rangés en fasce; au 3 d'arg. au léopard naiss. de sa.

Bernières de Voux — *Norm.* D'azur à deux bars adossés d'or, la tête d'arg., acc. en chef d'une fleur-de-lis d'or.

Bernières (Marquis **de**), v. **Maignard** marquis **de Bernières.**

Bernieulles — *Beauvoisis* (M. ét.) D'or à la croix ancrée de gu.

Bernieulles de Rabodanges — *Norm.* Ec.: aux 1 et 4 d'or à la croix ancrée de gu. (*Bernieulles*); aux 2 et 3 de gu. à trois coquilles d'or (*Rabodanges*).

Bernimolin *dit* **Madray** — *Liége.* De sa. à une aille d'arg., acc. de quatre comètes d'or en forme d'étoiles à six rais, posées 1, 2 et 1, celle en chef ayant la queue à sen. et recourbée vers le bas, celle au flanc dextre avec la queue à dextre et recourbée vers le bas, celle au flanc sen. avec la queue à sen. et recourbée en haut, et celle en p. ayant la queue à sen et recourbée vers la pointe de l'écu. Bri. de sa. et d'or. **C.:** une comète d'or en forme d'étoile à six rais, ayant la queue à dextre, recourbée vers le haut.

Bernin de Valentinay marquis **d'Ussé** — *Tour.* (Marquis, avril 1692 et sept. 1700.) D'azur à un croiss. d'arg., surm. d'un oiseau d'or; au chef du même, ch. de trois étoiles de gu.

Beringhausen, v. **Beringhausen.**

Bernini — *Rome.* D'azur à une fontaine d'arg., composée d'une colonne qui s'élève d'un bassin circulaire, jaillissante de deux traits.

Bernini (de) — *Vérone.* Ec.: aux 1 et 4 d'or à l'aigle de sa., bq. et m. de gu., celle du 1 cont.; aux 2 et 3 de gu. au lion d'or, celui du 3 cont.

Bernins — *Allem.* Ec.: aux 1 et 4 d'arg. au lion de sa., tenant une bague d'or, châtonnée d'un rubis; aux 2 et 3 d'or à un sauvage iss. de carn., posé de front, ceint et cour. de lierre, mouv. de la p., tenant de sa main dextre une épée posée sur son épaule et de sa sen. une branche feuillée de sin. Cq. cour. **C.:** un chien iss. d'arg., tenant de sa patte dextre une bague d'or, châtonnée d'un rubis. **L.:** à dextre d'or et de sa., à sen. d'arg. et de sa. (**mis.**

Bernis (Marquis **de**), v. **de Pierre** marquis **de Bernis.**

Bernissart — *Flandre.* D'azur, au chef d'herm.; ce chef ch. d'une engrèlure d'azur.

Bernklau — *Aut.* (Chevaliers, 1746.) De gu. au loup ramp. au nat. Cq. cour. **C.:** le loup ramp., devant six branches tigées de sin., accostées. **L.** d'arg. et de gu.

Bernodet — *Rapperswil* (*St.-Gall.*) D'azur à une marque de marchand d'arg. en forme d'un X, les jambes en haut et en bas réunies au moyen d'une traverse; ladite marque sommée d'un 4. **C.:** un demi-vol, aux armes de l'écu.

Bernon — *France.* De gu. au chev. d'or, acc. de trois têtes de loup du même.

Bernon de la Guillemandière (Barons) — *Bourg., Poitou.* D'azur au lion d'or, arm. et lamp. de gu. **S.:** deux **ours**, au nat. **D.:** VIRTUTEM A STIRPE TRAHO; ou: JE TIRE MA FORCE DE MON SANG.

Bernon comtes **de Montélégier** — *Lang.* Ec.: aux 1 et 4 parti: *a.* d'azur au chev. d'or, acc. de trois roses d'arg., et au chef de gu. ch. de trois étoiles du sec.; *b.* de gu. au lion d'or, arm. et lamp. d'arg. (*Bernon de Montélégier*); aux 2 et 3 d'azur au croiss. d'arg., en p., surm. de trois étoiles du même, posées 2 et 1 (*Pavin*). **S.:** à dextre un lion, à sen. une aigle. **D.:** DIEU TE GARDE ET REGARDE.

Bernon de Neyres — *Lang.* D'azur au chev. d'or, acc. de trois roses d'arg.; au chef de gu., ch. de trois etoiles d'or.

Bernot de Charant — *Nivernais.* D'arg. à la fasce d'azur, ch. d'une croisette pattée d'or entre deux étoiles du même.

Bernon de la Bernarye — *Paris, la Rochelle.* D'azur au chev., acc. en chef de deux étoiles et en p. d'un lion, le tout d'or.

Bernoud — *Lyonnais.* D'azur à trois fasces ondées d'arg.; au chef de gu., ch. de trois larmes d'azur.

Bernond barons **de Rochetaillée** — *Forez.* Ec.: aux 1 et 4 d'or à trois fasces de gu.; aux 2 et 3 de gu. à la croix d'or, cant. de douze meriettes du même, posées en orle.

Bernouilli — *Bâle.* D'arg. à trois branches feuillées de sin., 2 et 1, celles en chef posées en bande et en barre, celle en p. posée en pal. **C.:** un lion iss. de gu., tenant de ses pattes une branche feuillée de sin., en pal. **L.** d'arg. et de sin.

Bernowicz — *Pol.* D'azur à trois roses mal-ordonnées de gu., bout. d'or, surm. chacune d'une étoile du même. Cq. cour. **C.:** les meubles de l'écu.

Bernrieder — *Aut.* (Chevaliers du St.-Empire, 1764.) Ec.: au 1 d'or au cygne cont. d'arg., bq. et m. de gu.; aux 2 et 3 d'arg. à l'ours naiss. de sa., mouv. d'une terrasse de sin., celui du 3 cont.; au 4 de gu. à un château d'arg., flanqué de deux tours du même, portillé de sa., le tout soutenu d'une terrasse de sin. Deux cq. cour. **C.:** 1° un fer de pique d'arg., entre deux prob. de sa.; **L.** d'or et de sa.; 2° un ours iss. de sa., entre un vol d'arg.; **L.** d'arg. et de gu.

Berns — *Dan.* (An., 13 fév. 1680. M. ét.) Ec.: aux 1 et 4 d'arg. à la tour de gu., ouv. et aj. du champ; aux 2 et 3 d'or au lion d'azur, arm. et lamp. de gu.; à la fasce d'azur, br. sur le lion. Sur le tout de gu. à une Foi, les bras aux ganteiets de fer passés en saut. Cq. cour. **C.:** un arbre de sin., entre un vol d'arg.

Bernsau — *Prov. rhén.* Coupé d'azur sur or. **C.:** une tête et col de loup coupée d'azur sur or, lamp. de gu.

Bernsau, v. **Hemberg** *dit* **Bernsau.**

Bernsfelt — *Holl.* De gu. à trois oiseaux d'or, rangés en bande et passants en bande. **C.:** un oiseau d'or, entre un vol de gu. et d'or (*Arm. v. G.*)

Bernstat — *Souabe.* D'or à l'ours ramp. de sa. Cq. cour. **C.:** l'ours, iss.

Bernstein — *Prusse, Saxe.* D'arg. à l'ours ramp. de sa. Cq. cour. **C.:** l'ours, iss.

Bernstein (Barons) — *Souabe.* D'arg. à un ours assis de sa., les pattes levées. Cq. cour. **C.:** l'ours, iss.

Bernstein-Marklowski — *Silésie* (Barons, 2 mars 1716.) Les armes de *Wieniawa.* Cq. cour. **C.:** le meuble de l'écu.

Bernstein *dit* **Mälstein** — *Schwäbisch-Hall* (*Wurt.*) De sa. à une meule de moulin d'arg. **C.:** la meule.

Bernstorff — *Mecklembourg, Holstein, Francfort s/M.* De gu. à la fasce ondée d'arg., ch. de trois feuilles de tilleul de sin., les tiges en haut. Cq. cour. **C.:** une queue de paon, au nat. **L.** d'arg. et de gu.

Bernstorff — *Dan., Han., Mecklembourg, Brunswick, Aut.* (Barons du St.-Empire, 8 oct. 1715; comtes féodaux en *Dan.*, 14 déc. 1767.) Ec.: aux 1 et 4 de gu. à la fasce ondée d'arg., ch. de trois feuilles de tilleul de sin., les tiges en haut; au 2 de sa. à deux demi-roues adossées d'or; au 3 d'azur à une femme cont., hab. de gu., chevelée et cour. d'or, iss. par les genoux d'une colline au nat., supp. de ses mains une couronne civique de sin. L'écu bordé d'une filière d'or. Sur le tout d'arg. à une couronne civique de sin. Trois cq. cour. **C.:** 1° la femme de l'écu; **L.** d'or et de sa.; 2° une queue de paon au nat.; **L.** d'arg. et de gu.; 3° un vol à l'antique, aux armes du 2; **L.** d'arg. et d'azur. **S.:** à dextre une aigle reg. de sa., bq. et m. d'or, languée de gu.; à sen. un lion d'or, lamp. de gu. (*ou*, une panthère au nat.) **D.:** HIER WEISLICH, DORT GLÜCKLICH.

Bernstorff-Gyldensteen — *Dan.* (Comtes féodaux, 17 avril 1827.) Parti d'un trait, coupé de deux autres, qui font six quartiers: aux 1 et 4 de gu. à la fasce ondée d'arg., ch. de trois feuilles de tilleul de sin., les tiges en haut; aux 2 et 3 de sa. à la fasce d'or, acc. de deux étoiles du même, 1 en chef et 1 en p.; à deux épées d'arg., garnies d'or, passées en saut., br. sur la fasce; au 5 d'azur à une femme cont., hab. de gu., chevelée et cour. d'or, iss. par les genoux d'une colline au nat. et supp. des deux mains une couronne civique de sin.; au 6 de sa. à deux demi-roues adossées d'or. Sur le tout d'arg. à une couronne civique de sin., accompagnée de trois écussons: le premier, en chef à dextre, de gu. à la croix d'arg.; le deuxième, en chef à sen., d'azur au lion d'or; le troisième, en p., d'arg. à trois chev. échiq. de gu. et d'or. Quatre cq. cour. **C.:** 1° la femme iss., du 5; **L.** d'or et de sa.; 2° une queue de paon, au nat.; **L.** d'arg. et de gu.; 3° deux prob. d'arg.; **L.** d'arg. et d'azur; 4° un demi-vol aux armes du 6; **L.** d'or et de sa. **S.:** à dextre une aigle reg. de sa., bq. et m. d'or, languée de gu.; à sen. un lion reg. d'or. **D.:** RECTUM ET INTEGRITAS CUSTODIANT ME [Comp. **Huguetan** et **Knuth** — comtes **Gyldensteen.**]

Bernstos — *Suisse.* D'arg. à l'ours naiss. de sa. **C.:** l'ours, iss.

Bernus — *Francfort s/M.* (Barons autrichiens, 31 août 1863.) D'arg. à un ours de sa., pass. sur une terrasse de sin. Cq. cour. **C.:** l'ours, iss. **L.** d'or et de sa. **D.:** PRAESO E PRESTO.

Bernuth — *Prov. rhén.* (An., 20 nov. 1786.) Tranché d'or sur un échiq. de gu. et d'arg., ledit échiqueté br. sur l'or par six créneaux de gu., chacun de ces créneaux opposé à un point d'arg. de l'échiqueté; et un ours pass. de sa. sur l'or, coll. et bouclé d'arg., la patte sen. de devant posée sur le second créneau, la patte dextre levée au-dessus du premier. Cq. cour. **C.:** l'ours iss., tenant de ses pattes une massue d'or; entre un vol de gu., chaque aile ch. de quatre fasces d'arg. **L.:** à dextre d'or et de sa., à sen. d'arg. et de gu.

Bernuy — *Zél.* Ec.: aux 1 et 4 de gu. à une croix pattée alésée d'or; aux 2 et 3 d'azur à deux huchets d'or, l'un sur l'autre, l'embouchure à dextre. **C.:** un dragon iss. et reg.

Bernuy — *Castille* (Marquis de *Benamejí*, 23 avril 1673.) D'arg. à deux vaisseaux à trois mâts, équipés et habillés, l'un sur l'autre, voguant chacun sur une mer; à la bord. de gu., ch. de six coquilles d'or, 3 à chaque flanc.

Bernuy de Carmaing de Foix — *Lang.* Les armes de **Bernuy** en *Castille.*

Digitized by Google

Bernwald und Bernthal (Edle von), v. **Pernold** Edle **von Bernwald und Bernthal.**

Berny — *Ile-de-Fr.* D'arg. à trois bandes de gu., ch. de sept roses d'or, 2, 3 et 2.

Berny — *Auv.* De gu. au saut. d'or, bordé de gu., cant. de quatre bes. du sec.

Berny — *Lyonnais.* De sin. au chev. d'or, acc. de trois roses du même.

Beroaldi (Comtes) — *Vicence.* Palé de gu. et d'arg.

Beroaldi — *Vérone.* Coupé d'un trait, parti de deux autres, qui font six quartiers: aux 1 et 6 d'arg. à la fleur-de-lis de gu.; au 2 d'or à l'aigle de sa., cour. du champ; aux 3 et 4 de gu. à la fleur-de-lis d'arg.; au 5 d'azur à l'arbre de sin., posé sur un tertre du même.

Beroevich — *Dalmatie.* D'azur à deux anges affr. en chef, hab. de dalmatiques d'arg., allés d'or, tenant ensemble une couronne de laurier de sin., liée de gu., et acc. en p. d'une coquille renv. d'arg.

Beroldi — *Vérone.* Coupé: au 1 de sin. à un loup naiss. d'arg., lamp. de gu., mouv. du coupé; au 2 de gu. à trois pals d'arg.

Beroldingen — *Aut., Wurt.* (Barons du St.-Empire, 18 mars 1623 et 1691; comtes du St.-Empire, 14 fév. 1800.) Ec.: aux 1 et 4 d'or à un monde d'azur, croisé de sa. et ch. de deux étoiles d'or; aux 2 et 3 d'or au lion de sa., coll. d'un ruban flottant d'azur. Sur le tout d'azur à l'aigle ép. d'or. Deux cq. cour. **C.**: 1° le lion du 2, iss. et cont.; 2° l'aigle. **L.** d'or et d'azur. **S.**: deux lions reg. de sa., lamp. de gu. **D.**: OMNIA DE SUPER.

Berolt — *Allem.* Parti: au 1 d'or à la demi-aigle de sa., mouv. du parti; au 2 de sa. à l'ours ramp. d'arg Cq. cour. **C.**: l'ours, iss. **L.** d'or et de sa.

Beromy — *Cumberland.* Maclé d'arg. et de sa.

Beron — *Orléanais.* Echiq. d'arg. et d'azur.

Beron (du) — *France.* D'azur à trois étoiles d'or.

Berot — *Brab.* D'azur au chev. d'or, acc. de trois étoiles du même.

Berpel — *Dan.* (M. ét.) D'azur au lion d'arg., arm. et lamp. de gu., cour. d'or. **C.**: le lion, iss.

Berquen (de) — *Flandre, Alsace* (M. ét.) Gironné d'arg. et de gu. Cq. cour. **C.**: un lion iss. coupé de gu. sur arg. **S.**: deux lions reg. d'or.

Berquerie (de la) — *Champ.* D'azur à trois étoiles d'or. (abime.

Berquin — *Flandre.* De gu. à un écusson d'or en

Berrac — *Gasc.* Coupé: au 1 fascé d'or et de gu.; au 2 de gu. à trois chev. d'or.

Berrandy — *P. d'Aunis.* D'azur au chev., acc. en chef de trois étoiles rangées et en p. d'un chien surm. d'un coeur, le tout d'or.

Berrard — *Prov.* D'or à une biche de gu.; au chef d'azur, ch. de trois étoiles du champ.

Berrard — *Bourbonnais.* De gu. au lion coupé d'or sur vair, arm., lamp. et cour. de sa.; à la bord. de vair.

Berraud — *Lang.* De gu. au demi-vol d'arg.

Berraut — *Gasc.* D'arg. au chev. de gu.; au chef du

Berre — *Prov.* D'azur à la bande d'or. (même.

Berré — *France.* De gu.; au chef échiq. d'arg. et de gu., de trois tires.

Berre de Quelongue — *Prov.* De gu. à la tour sommée de trois tourelles d'arg., maçonnée de sa.; à une bande alésée d'azur, br. sur le tout.

Berregaard — *Dan.* (An., 19 août 1726.) Coupé; d'azur à trois étoiles d'or rangées en fasce, sur arg. à la cigogne au nat., posée sur un rocher de sin., mouv. de la p.; à la fasce échiq. d'arg. et de gu. de trois tires, br. sur le coupé. **C.**: une étoile d'or, entre un vol d'arg., chaque aile ch. de la fasce de l'écu.

Berregarza — *Guipuzcoa.* De sin. au cerf pass. d'or.

Berres (Edle von) — *Vienne* (An., 14 déc. 1842.) Coupé: au 1 d'azur à une coupe d'or, accolée d'un serpent de sin., se désaltérant dans la coupe; au 2 d'arg. à une grue blanche, bq. et m. de gu., tenant en son bec une plume à écrire blanche et dans sa patte dextre levée une vigilance au nat. **C.**: une aigle iss. de sa. **L.** à dextre d'or et d'azur, à sen. d'arg. et d'azur.

Berretta — *Milan.* Coupé: au 1 d'or à l'aigle de sa., cour. du champ; au 2 d'arg. au château sommé de deux tours de gu., ouv. et aj. du champ, surm. entre les tours d'un béret de gu., retr. d'arg.

Berri — *Bâle.* Coupé: au 1 d'or à l'ours pass. de sa.; au 2 fascé de sa. et d'or, de quatre pièces. **C.**: un ours iss. de sa.

Berri — *Coire.* D'or à une marque de sa. en forme de triangle vidé soutenu d'une vergette croisée d'une flèche en fasce; au chef d'azur, ch. de trois fleurs-de-lis d'or. **C.**: une fleur-de-lis d'or. **L.**: à dextre d'or et d'azur, à sen. d'or et de sa.

Berri — *Navarre.* D'azur à la fasce d'arg., ch. de trois flanchis de sa.

Berrie — *Poitou.* De gu. à la bande d'or. (**ness.**

Berriedale (Lord), v. **Sinclair** comte **de Caith-**

Berrier — *Autun.* D'azur au chiffre 4 d'or, formant croix à sen., soutenu d'un A du même; à dextre une fleur-de-lis aussi d'or et à sen. une rose d'arg.

Berrig — *Allem.* De sa. à un soufflet d'or, posé en bande, le tuyau en haut.

Berrignier — *Norm.* D'azur à deux bars adossés d'arg., surm. d'une fleur-de-lis d'or.

Berrios — *Castille.* D'arg. à la bande de gu., acc. en chef d'une croix de Calatrava du même, vidée du champ, et en p. d'une aigle de sa., cour. du même.

Berrolles — *Norm.* D'azur à trois épées d'arg., posées 2 et 1, les pointes en bas.

Berroyer — *France.* D'azur au chev., acc. en chef de deux étoiles et en p. d'un coeur, le tout d'or.

Berruyer — *Champ.* D'azur à trois coupes couvertes d'or. **D.**: MELIORA SEQUENTUR.

Berruyer (le) — *Orléanais, Bret.* D'azur au casque grillé d'arg., taré de profil.

Berry — *Flandre.* D'arg. à la fasce de sa., le bord supérieur denché, acc. de trois têtes et cols de lévrier du même, coll. et bouclés d'or.

Berry ou **Beryo** — *Poitou.* D'herm. plein.

Berry — *Lorr.* (An.. 4 mai 1581.) D'azur à la fasce d'or, acc. en chef de deux croisettes d'arg. et en p. d'un bélier du même, marqué de gu. au front.

Berry — *Londres.* De sa. au chev. d'or, acc. de trois bes. d'arg., ch. chacun d'une croix pattée alésée de gu. **C.**: une tête et col de cerf au nat., ramée d'or. **D.**: RIGHT REVERE AND PERSEVERE [Armes de *William B.*, auteur de l'*Encyclopædia Heraldica, or complete Dictionary of Heraldry*, ouvrage publié à Londres vers 1830, en trois volumes in-4°.]

Berry (de) — *Pic., Champ.* D'or à la bande de sa., bastillée de trois pièces. (de gu.

Berry de Berrinkerber — *Angl.* Burelé d'or et

Berry de Catton — *Norfolk* (Baronet, 14 nov. 1806. M. ét.) D'herm. à la fasce engr. d'azur, ch. de trois fleurs-de-lis d'or; acc. en chef de deux palmes de sin., passées en saut., et en p. d'un sphinx couché au nat. **C.**: une tête d'aigle de sa., coll. d'une couronne à l'antique d'or, tenant en son bec une palme de sin.; le tout entre un vol d'herm. **D.**: PER ARDUA.

Berry de Lessay — *Bret.* (Réh. de nob., 1681.) D'arg. à trois têtes de lévrier de sa., coll. de gu.

Berryer comtes **de la Ferrière** — *Paris.* D'arg. au chev. de gu., acc. en chef de deux quintefeuilles d'azur et en p. d'une aigle du même.

Bersa de Leidenthal — *Dalmatie* (An., 20 mai 1839.) D'azur à une figure d'Astrée, posée sur une dalle carrée, le tout d'arg., tenant de sa main dextre une épée d'arg., garnie d'or, et de sa sen. une balance d'or. Cq. cour. **C.**: quatre pl. d'aut., alt. d'or et d'azur. **L.**: à dextre d'arg. et d'azur, à sen. d'or et d'azur.

Bersaques — *Tournaisis.* D'azur à trois molettes d'arg. Cq. cour. **C.**: une chouette, au nat. **D.**: GLORIA CALCAR HABET.

Bersatich ou **Bersatits** — *Dalmatie, Serbie.* D'or au senestrochère, paré de gu., rebr. d'azur, iss. d'une nuée d'arg., mouv. du flanc, la main de carn. tenant un sabre d'arg., garni d'or; le tout acc. d'un croiss. figuré et tourné d'arg., posé au canton dextre du chef, et d'un tertre de trois coupeaux de sin., mouv. de la p.; au chef d'azur, ch. d'une comète d'or en pal, entre deux étoiles du même.

Bersatori — *Piémont.* De gu. à la croix d'or.

Bersch ou **Berse** — *Strasbourg.* De gu. à une quintefeuille d'arg., entre deux perches affr. du même, posées en pals.

Bersel — *Brab.* Ec.: aux 1 et 4 de sa. au lion d'or, arm. et lamp. de gu.; aux 2 et 3 d'arg. à la croix engr. d'azur.

Berseur — *Poitou.* D'azur à une fleur-de-lis d'or, soutenue d'un croiss. d'arg.

Bersina barons **de Siegenthal** — *Aut.* (An., 13 fév. 1758; barons, 20 août 1810.) Coupé: au 1 d'azur à trois étoiles d'or; au 2 de gu. à une bombe d'arg., allumée au nat. Cq. cour. **C.**: un chevalier iss., la visière levée, le casque panaché de gu. et d'arg., tenant de sa main dextre levée une épée. **L.**: à dextre d'or et d'azur, à sen. d'arg. et de gu.

Berstett — *Alsace, Bade, Aut.* (Conf. du titre de baron, 6 août 1773.) D'arg. au lion de sa., lamp. de gu. **C.**: le lion, iss., le dos orné de trois boules d'arg. **T.**: à dextre un Indien agenouillé, ceint et cour. de plumes d'arg. et de gu.; à sen. un chevalier, arm. de toutes pièces, coiffé d'un bonnet de gu. sortant d'une couronne à l'antique d'arg., tenant de sa main dextre un bâton de commandement de gu. **D.**: AUFRICHTIG UND TREU.

Berswordt (von der) — *Westphalie, Silésie.* De

Digitized by Google

gu. au sanglier ramp. d'arg. Cq. cour. C.: le sanglier, iss., entre deux prob. de gu. *ou* entre un vol.

Bersztea I — *Pol.* De gu. à neuf piques d'arg. sur une terrasse de sin., celle du milieu plus haute, les autres s'abaissant graduellement; le tout acc. en chef de deux roues d'or. Cq. cour. C.: un vol de gu.

Bersztea II — *Pol.* De gu. à trois roues d'or. Cq. cour. C.: une queue de paon, au nat.

Bert — *Essequebo.* D'arg. au chev. d'azur, acc. de six glands au nat., 2 en chef et 4 en p.

Berta — *Hongrie.* Coupé: au 1 d'or à l'aigle de sa., cour. d'or; au 2 de gu. à l'étoile d'or. Cq. cour. C.: l'aigle.

Bertali — *Allem.* D'azur à l'arbre de sin., accosté de deux lions ramp. et affr. d'or, le tout soutenu d'une terrasse de sin.; au chef d'or, ch. d'une aigle ép. de sa.

Bertalla — *Milan.* Coupé: au 1 parti: *a.* d'or au lion d'azur; *b.* d'or à un château sommé de deux tours d'azur, ouv. et aj. du champ; au 2 d'or à trois bandes d'azur. C.: un léopard lionné d'azur, iss. D.: NEQUE VI NEQUE METU.

Bertancourt — *Vermandois.* De gu. semé de croix recr. d'arg.; à deux bars adossés du même, br. sur le tout.

Bertalis — *France.* Vergetté d'or et de gu.

Bertaud de la Gultonnière — *Bret.* D'azur à deux bars adossés d'arg.

Bertault ou **Berthod** — *France.* D'azur à la croix d'or, cant. de quatre lions du même.

Bertaut — *Lyonnais.* D'azur à une chouette d'arg.

Bertaut du Hamel — *Norm., Bret.* D'or à la bande de sa., ch. de trois bes. d'arg. et acc. de six annelets de gu., rangés en orle.

Bertazola ou **Bertazzoli** — *Vérone.* D'or au chev. d'azur, acc. de trois M gothiques du même.

Berte — *Tour.* D'arg. à trois merlettes de sa.

Berteldi ou **Bertoldi** — *Sienne, Florence.* Coupé: au 1 d'azur à l'aigle naiss. d'or; au 2 palé d'or et d'azur.

Bertele de Grenadenberg — *Aut.* (An., 15 mai 1773.) Ec.: au 1 d'azur au lion cont. d'or, brandissant un sabre d'arg.; au 2 de gu. au lion d'or, brandissant un sabre d'arg.; au 3 de gu. à un dextrochère, arm. au nat., mouv. du flanc, brandissant un sabre d'arg.; au 4 d'azur à trois grenades allumées au nat., posées 1 et 2. Cq. cour. C.: le dextrochère du 3, posé sur le coude. L.: à dextre de gu. et d'or, à sen. d'azur et d'or. D.: PRAEMIUM LABORIS.

Bertelly — *Flandre* (Conf. de nob., 19 mai 1666.) De sin. à la bande échiq. d'or et d'azur de trois tires, acc. de deux étoiles (3) du sec. C.: une licorne iss., au nat.

Bertelot—*France.* D'azur à la fasce bandée d'or et de sa., acc. d'une aigle naiss. d'or en chef, mouv. de la fasce.

Bertels — *Holl.* D'or au lion de sa.; au chef d'arg.

Bertendona — *Seville.* Parti: au 1 reparti de gu. et de sin.; au 2 d'or à trois branches feuillées de sin., en pals, accostées, mouv. d'un petit chicot en pal, posé en p.

Berteaglea — *Norm.* D'arg. à trois fusées et deux demies de gu., accolées en fasce.

Bertens — *Holl.* Parti: au 1 de gu. à deux croiss. adossés d'arg., acc. de deux étoiles d'or, 1 en chef et 1 en p.; au 2 d'azur à trois fleurs-de-lis d'or, 2 et 1, surm. d'une croisette pattée d'arg.

Bertet — *Lyonnais.* D'azur au chev. d'or, acc. de trois têtes de lion du même.

Bertet — *Prov.* D'or à trois roses de gu.; au chef d'azur, ch. d'une étoile du champ.

Bertet marquis **de Gorse** — *Bourg., Forez* (Marquis, mars 1707.) D'azur à trois épis d'or, rangés en fasce.

Berth — *Strasbourg.* Divisé en chev. ployé, d'arg. à deux fleurs-de-lis d'azur, sur gu. à l'arbre de sin.; au chev. ployé d'or, br. sur la division.

Berth — *Forez.* Ec.: aux 1 et 4 d'azur à la bande d'or; aux 2 et 3 d'or à la bande d'azur, ch. de trois glands d'or, tigés et feuillés du même, posés dans le sens de la bande, la queue en bas.

Berthault—*Bourg.* Les armes mod. de **Bertheault.**

Berthaut — *Lyonnais.* D'azur au lion d'or; à la fasce de gu., ch de trois étoiles d'or, br. sur le tout.

Berthaut — *Forez.* Ec.: aux 1 et 4 échiq. d'arg. et d'azur; à la bande de ...., br. sur le tout; aux 2 et 3 de gu. à l'aigle d'or.

Berthaut *dit* **de Hollande** — *Flandre.* D'or à trois merlettes de sa.

Berthe — *Flandre.* D'arg. à la fasce de gu., acc. en chef de deux merlettes de sa.

Berthe — *France.* De gu. à trois étoiles d'or.

Bertheault — *P. d'Autun. Armes anc.:* D'azur au chev., acc. en chef de deux étoiles et en p. d'un croiss., le tout d'or. — *Armes mod.:* D'azur à deux étoiles d'or en chef et une fleur-de-lis du même en p.

Berthel — *Lorr.* (An., 1666.) D'arg. au chev. de sa.

Berthelaz — *Forez.* D'azur à un tigre au nat.

Berthelin — *Poitou, Champ. Armes anc.:* D'arg. au chev. d'azur, acc. en chef de deux fleurs-de-lis du même et en p. d'une mouch. d'herm. de sa. — *Armes mod.:* D'azur à une tête de léopard d'or, lamp. de gu.; à la bord. d'or. S.: deux lions, au nat.

Berthelon — *Forez.* D'azur au chev. d'or, acc. de trois étoiles du même.

Berthelot — *Bret.* D'or à trois aigles ép. d'azur, bq. et m. de gu.

Berthelot — *Forez.* D'azur au chev. d'or, acc. de trois trèfles du même.

Berthelot — *Limousin.* De gu. au lion d'or; au chef d'azur, ch. de deux bes. du sec.

Berthelot de la Gletois — *Bret.* Parti d'herm. et d'azur; au chev., acc. de trois mâcles, le tout de l'un en l'autre.

Berthelot de Kerbiquet — *Bret.* D'azur à trois têtes de léopard d'or, surm. chacune d'une fleur-de-lis du même.

Berthelot de la Pavagère — *Bret.* D'arg. au chev. d'azur, acc. en chef de deux étoiles du même et en p. d'une aigle de sa., surmontée d'un croiss. de gu.

Berthelot de Rambuteau — *Pic., Bret., Bourg.* D'azur au chev. d'or, acc. de trois bes. d'arg.

Berthelot de la Villehellio — *Bret.* D'arg. à deux lions de sa., l'un sur l'autre.

Berthelsen, v. **Cederfeld-Simonsen.**

Berthem, v. **Beerthem.**

Berthemin — *Lorr.* (An., 26 fév. 1604.) D'or à deux couronnes de laurier de sin.; enté en p. d'azur à deux palmes d'or entrelacées. C.: un bras, tenant une couronne de l'écu, entrelacée de deux palmes d'or.

Berthen de Villers — *Fl. fr.* De gu. au lion d'or. D.: IN CRUCE ROBUR.

Berthereau — *France.* D'azur au chev. d'or, surm. d'un oeil ouv. d'arg.

Bertherie (de la) — *Norm.* D'azur à cinq coquilles d'or, 2, 2 et 1.

Berthet, v. **Bertet** marquis **de Gorse.** (d'or

Berthet de Chazelles — *Forez.* De sin. à la gerbe

Berthet de Puydigon — *Bourg.* D'azur à trois lions d'or.

Berthezène — *Lang.* (Baron de l'Empire, 2 juillet 1808.) De sa au lion, tenant de sa patte dextre une épée et de sa sen. un bouclier ovale, le tout d'arg.

Berthier — *Ile-de-Fr.* D'azur à deux épées d'arg., garnies d'or, passées en saut., acc. d'un soleil d'or et de trois coeurs enflammés du même.

Berthier (Comte de l'Empire) — *France.* Ec.: au 1 d'azur à l'épée d'arg., garnie d'or; au 2 de gu. à un lion d'or, et une barre d'arg., br. sur le lion et ch. de trois têtes de More; au 3 de gu. à une couronne de feuillage d'or, et une hache d'arg., posée en barre, br. sur ladite couronne, le tout acc. au canton dextre du chef d'une étoile d'arg.; au 4 d'azur au pal d'arg., ch. de trois chev. de sa. [Armes du général *César Berthier.*]

Berthier — *France.* D'or au chev. de gu., acc. en chef d'une étoile d'azur, adextrée d'un dauphin courbé du même en pal, et senestrée d'une grenade de sa., allumée de gu.; en p. un cheval galopant de sa. sur une terrasse de sin.

Berthier de Bizy — *Nivernais.* D'azur à la fasce d'or, acc. en chef d'une rose d'arg. et en p. de trois glands du sec., 2 et 1. [V. **Bertier de Bizy.**]

Berthier de Grandry — *Nivernais.* D'azur au chev. d'or, acc. en chef de trois étoiles mal-ordonnées d'arg. et en p. d'un lion du sec.

Berthier la Salle (Comte de l'Empire) — *Paris.* Coupé: au 1 d'arg. à une barre d'azur, ch. de trois têtes de lion d'or; au 2 d'arg. au cheval cabré et cont. de sa., posé sur une lance brisée de gu., arm. d'azur, pointant à sen., le tout surm. d'un lambel d'azur.

Berthier de Sauvigny — *Bourg.* D'or au boeuf ramp. de gu., ch. de cinq étoiles d'arg., rangées en bande [V. **Bertier du Vernet.**]

Berthier prince **de Wagram et de Neufchâtel** — *Ile-de-Fr.* (Prince *de Neufchâtel et de Valengin*, 31 oct. 1806; prince de *Wagram*, 7 juillet 1809; duc de *Wagram*, 31 août 1817.) Parti: au 1 d'or au senestrochère, arm. d'azur, rehaussé d'or, semé d'abeilles du même, tenant une épée de sa., et portant au bras un bouclier de pourpre, ch. de la lettre W d'or et d'une orle du même, entouré de la D.: COMMILITONI VICTOR CÆSAR (*Berthier*); au chef d'azur semé d'abeilles d'or (chef des princes grand-dignitaires); au 2 de gu. au pal d'or, ch. de trois chev. de sa. (*Neufchâtel*); au chef d'azur, ch. d'une aigle d'or, empiétant un foudre du même (*Empire français*). — *Armes actuelles:* Ec.: aux 1 et 4 d'azur à deux épées d'arg., garnies d'or, passées en saut., acc. d'un soleil d'or et de trois coeurs enflammés du

même (*Berthier*); aux 2 et 3 fuselé en bande d'arg. et d'azur (*Bavière.*) Sur le tout d'or au senestrochère, arm. d'azur, tenant une épée de sa. et un bouclier de pourpre ch. d'un W de sa.

Berthillon — *Paris.* Ec.: aux 1 et 4 d'azur au lion d'or; aux 2 et 3 de gu. à la croix potencée d'or.

Berthois—*Bret.* D'arg. au lion de gu., cour. du même.

Berthois de la Rousselière — *Bret.* (Barons, 12 déc. 1820.) D'arg. au lion de gu., cour. du même; au chef d'azur, ch. d'un croiss. d'or.

Berthold — *Holl.* D'arg. à un écusson d'azur en abîme, acc. de trois los. de gu.

Berthold de Waffenfeld — *Saxe* (An., 1763.) Ec. en saut.: au 1 d'azur à l'aigle d'or; au 2 d'arg. à une couleuvre ondoyante en pal d'azur, cont.; au 3 d'arg. à une tête et col de cheval de gu.; au 4 de gu. à un château d'arg., portillé de sa., sommé d'une tour d'arg. et posé sur une terrasse de sin. **C.**: un vol de sa. **L.**: à dextre d'or et d'azur, à sen. d'arg. et de gu.

Bertholet — *Bâle.* D'azur au chev., acc. en chef de deux étoiles (5) et en p. d'un croiss., le tout d'or. Cq. cour. **C.**: une aigle d'azur, bq. et m. de gu.

Berthollet — *Savoie, France* (Comte de l'Empire, 19 mai 1809.) Coupé: au 1 parti: *a.* d'azur à un appareil chimique d'arg.; *b.* de gu. à un ibis d'or; au 2 de gu. au lévrier ramp. d'or.

Bertholomeux (de), v. **de Bartholomeux de Helford.**

Bertholon — *Lyonnais.* De gu. à trois fasces d'or.

Bertholon — *Lyonnais.* De gu. à quatre los. d'or, 2 et 2; au chef d'azur, ch. d'un lion léopardé d'or.

Bertholon — *Lyonnais.* D'arg. au chev. de gu., acc. en chef de deux chevrons de sa. et en p. d'une rose de gu., tigée de sin., terrassée du même.

Berthon — *Lyonnais.* D'or au chev. de sa.

Berthon des Fontaines — *Bret.* D'or à l'épervier de sa., la tête cont., tenant de sa patte dextre un rameau de sin., et acc. de trois molettes du sec.

Berthon de Maritaine — *Bret.* (An., 1446.) D'or à l'épervier de sa., la tête cont., acc. de trois molettes du sec.

Berthoult — *Pic.* De gu. à la fasce d'or, acc. en chef de trois coquilles d'arg. et en p. d'un lion léopardé du sec.

Berthout (seigneurs de *Grimberghe*, de *Malines*, etc.) — *Brab.* (M. ét.) D'or à trois pals de gu. **C.**: un sanglier iss. de sa., tenant une bannière aux armes de l'écu.

Berthout *dit* **Berlaer** — *Brab.* D'or à trois pals de gu. Cq. cour. **C.**: un écusson aux armes de l'écu, entre un vol-banneret, les plumes mêlées d'or et de gu.

Berthout de Duffel. v. **Duffel.**

Berthoz — *Franche-Comté.* Coupé d'or sur gu.; au soleil de l'un en l'autre.

Berthus — *Saintonge.* D'arg. à l'arbre de sin., sommé d'une colombe d'azur et acc. en p. d'un lévrier de gu., pass. devant le pied de l'arbre.

Berthus marquis **de l'Anglade** — *Saintonge.* De sa. à une couleuvre ondoyante en pal d'or.

Berti — *Béziers.* D'arg. à trois fasces d'azur; au chef de sa.. ch. de deux fleurs-de-lis d'or. (sur gu.

Berti — *Florence.* D'azur à la bande tranchée d'arg.

Berti — *Florence.* Parti: au 1 d'arg. semé d'étoiles d'azur, au lion du même, br. sur le tout; au 2 d'azur semé d'étoiles d'arg., au lion du même, br. sur le tout.

Berti — *Mantoue.* Coupé, d'arg. au lion d'or, tenant une tige de cerisier fruitée de deux pièces de gu., sur azur à trois étoiles d'or; à la fasce de gu., ch. de trois fleurs-de-lis d'or, br. sur le coupé.

Berti *dit* **Rinieri** — *Florence.* D'azur au griffon d'arg.; à la bord. d'or.

Bertie — *Bade.* Coupé: au 1 d'arg. à trois béliers militaires au nat., les têtes et les chaînes d'azur, posés en fasces, l'un sur l'autre; au 2 d'or au cheval galopant de sa., la queue d'azur. Deux cq. cour. **C.**: 1° un buste d'homme barbu cont., hab. d'azur, cour. d'or; **L.** d'arg. et d'azur; 2° trois pl. d'aut.: d'or, d'azur et de sa.; **L.** d'or et de sa.

Bertie comte **d'Abingdon** — *Berkshire* (Baron *Norreys de Rycote*, 8 mai 1572 et 27 oct. 1675; comte d'*A.*, 30 nov. 1682.) Ec.: aux 1 et 4 d'arg. à trois béliers militaires au nat., les têtes et les chaînes d'azur, posés en fasces, l'un sur l'autre (*Bertie*); aux 2 et 3 de sa. à la tour masurée d'arg., sommée de trois tourelles du même. **C.**: un buste de Sarasin au nat., cour. d'or, ch. sur sa poitrine d'une frette d'azur (*Willoughby de Eresby*). **T.**: à dextre un moine, tenant un bâton appuyé sur le sol; à sen. un sauvage de carn., ceint et cour. de lierre; ch. tous deux sur leur poitrine d'une frette d'azur. **D.**: VIRTUS ARIETE FORTIOR.

Bertie duc **d'Ancaster et de Kesteven** — *Berkshire* (Lord *Willoughby de Eresby*; comte de *Lindsey*, 12 nov. 1626; marquis de *Lindsey*, 29 sept. 1706; duc *d'A. et de K.*, 29 juin 1715. M. ét. le 8 fév. 1809.) Ec: aux 1 et 4 d'arg. à trois béliers militaires au nat., les têtes et les chaînes d'azur, posés en fasces, l'un sur l'autre (*Bertie*); aux 2 et 3 d'or fretté d'azur (*Willoughby de Eresby*). **C.**: 1° un buste de Sarasin au nat., cour. d'or (*Willoughby de Eresby*); 2° un pin au nat. (*Bertie*). **D.**: LOYAUTÉ M'OBLIGE. **T.**: ceux de *Bertie* comte *d'Abingdon*, sauf que leur poitrine n'est pas chargée de la frette d'azur.

Bertie comte **de Lindsey** — *Lincolnshire* (Comte, 22 nov. 1626.) Ec.: aux 1 et 4 d'arg. à trois béliers militaires au nat., les têtes et les chaînes d'azur, posés en fasces, l'un sur l'autre (*Bertie*); aux 2 et 3 de sa. à la tour masurée d'arg., donjonnée de trois tourelles du même. **C.**: un buste de Sarasin au nat., cour. d'or (*Willoughby de Eresby*); *ou*, un sapin au nat. (*Bertie*). **T.** et **D.**: ceux de *Bertie* comte *d'Abingdon.*

Bertie de Nether-Hall — *Essex* (Baronet, 9 déc 1812. M. ét. le 24 fév. 1824.) D'arg. à trois béliers militaires au nat., les têtes et les chaînes d'azur, posés en fasces, l'un sur l'autre; à la bord. ondée d'azur. **C.**: un buste de Sarasin au nat., cour d'or, ch. sur sa poitrine d'une barre ondée comp. d'arg. et d'azur. **D.**: LOYAUTÉ M'OBLIGE.

Bertier — *Dauphiné.* D'arg. à trois flammes de gu.

Bertier — *Lang., Bret.* D'azur au boeuf effaré d'or.

Bertier de Bizy — *Nivernais* (Barons, 2 mai 1816.) D'azur à la fasce d'or, acc. de trois glands du même; au chef de gu., ch. d'une rose d'arg. [V. **Berthier de Bizy** et **Bizy.**]

Bertier du Vernet — *Lang.* D'or au taureau ramp. de gu., ch. de cinq étoiles d'or rangées en bande. **D.**: DANT SIDERA VIRES [V. **Berthier de Sauvigny.**]

Bertignon — *Lorr.* (An., 6 janv. 1569.) D'arg. à trois chardons fleuris au nat. **C.**: un chardon de l'écu.

Bertikow — *Pom.* D'arg. à trois roses de gu., rangées en bande. **C.**: un pélican avec ses petits dans son aire, les petits d'arg., le reste de sa.

Bertikow — *Prusse* (Branche ét. le 31 déc. 1798.) D'azur à la bande d'arg., ch. de trois roses de gu. **C.**: une rose de gu., tigée et feuillée de sin.; entre deux prob. coupées alt. d'arg. et d'azur. **L.** d'arg., d'azur et de gu.

Bertin — *Tournaisis.* De sa. à trois croiss. d'arg.

Bertin — *Pic., Bret.* (An., 1588.) Losangé d'arg. et

Bertin — *Norm.* D'azur à trois chev. d'or. (d'azur.

Bertin — *Lorr.* (An., 20 nov. 1662.) D'azur à trois étoiles d'or, 2 et 1, surmontées de deux croiss. du même, l'un sur l'autre.

Bertin — *Franche-Comté* (An., 1501.) D'azur à trois flammes d'arg., rangées en fasce et triangiées de trois bâtons d'or.

Bertin — *Limousin.* De gu. au lion d'or, adextré d'une épée d'arg.

Bertin — *Guyenne, Gasc.* D'azur au château sommé de trois tourelles d'arg., maçonné de sa.

Bertin de Blagny — *Ile-de-Fr.* D'arg. au saut. dentelé de sin., cant. de quatre mouch. d'herm. de sa.

Bertin comtes **de Bourdeille** — *Périgord, Bret.* Ec.: au 1 d'azur à l'épée d'arg.; aux 2 et 3 d'or à un rosier sur une terrasse de sin., fleuri de trois pièces de gu.; au chef d'azur, ch. de trois étoiles d'or; au 4 d'azur au lion d'or.

Bertin de St.-Géran — *Limousin.* Ec.: aux 1 et 4 d'azur au lion d'or, les pattes appuyées sur une épée en pal d'arg.; aux 2 et 3 d'or à un rosier sur une terrasse de sin., fleuri de trois pièces de gu.; au chef d'azur, ch. de trois étoiles d'or.

Bertin de Villars — *Beaujolais.* D'azur à deux épées d'arg., garnies d'or, passées en saut., acc. en p d'une gerbe d'or, liée de gu.

Bertina — *Brab.* (An., 2 août 1779.) Ec.: aux 1 et 4 d'or à l'arbre terrassé de sin.; aux 2 et 3 d'azur à trois meriettes d'arg. A la croix éc. de sa. et d'arg., br. sur l'écartelé. **C.**: une meriette d'arg.

Bertinati — *Lepnago.* Coupé: au 1 de sa. à la rose d'arg., tigée et feuillée de sin.; au 2 d'azur à la roue d'or.

Bertinati — *Mantoue.* D'arg. à la fasce de gu., acc. en chef d'une rose du même, tigée et feuillée de sin., et en p. d'une roue de six rayons de gu., soutenue d'une terrasse de sin.

Bertinaud — *Saintonge.* De sa. à trois hures de sanglier d'arg.

Bertincourt — *Art.* D'or à trois tourt. de sa. *Cri:* BOULOGNE. (bout

Bertineau — *Bret* D'arg. à un baril de sa., posé de-

Bertinet — *Lorr.* D'arg. à l'aigle de sa., cour. d'or.

Bertins (des) de Champeville — *Guyenne.* D'azur à une colombe d'arg., les ailes étendues.

Bertodami — *Piémont.* D'azur à la bande de gu., ch. des lettres BER d'arg.

Digitized by Google

Bertoldi — *Padoue.* Losangé d'arg. et de gu.

Bertoldi (Barons) — *Allem.* Ec.: aux 1 et 4 d'azur à un croiss. figuré montant d'or, posé en bande, acc. au canton sen. du chef d'une étoile du même; aux 2 et 3 d'arg. à deux fasces d'azur. Cq. cour. C.: deux prob. d'arg., celle à dextre ch. de trois bandes d'azur, et celle à sen. ch. des meubles du 1. L.: à dextre d'arg. et d'azur, à sen. d'arg. et d'or.

Bertoletti (Baron de l'Empire) — *France.* Ec.: aux 1 et 4 d'azur à un pont d'une seule arche, soutenu d'une rivière et sommé d'un oiseau d'arg.; surm. de trois étoiles d'or, rangées en chef; aux 2 et 3 de gu. plein.

Bertolff de Belven — *Aix-la-Chapelle, P. de Liége.* D'azur à une licorne assise d'arg., accornée d'or. C.: une licorne iss. d'arg. [Comp. **Belven.**]

Bertolff, v. Barons **de Beelen-Bertolff.**

Bertolini de Gränzenstein — *Tirol* (Barons du St.-Empire, 1798.) Coupé: au 1 d'or au lévrier courant de sa., coll. et bouclé du champ; au 2 de sa. à la tour d'arg., sans ouverture ni fenêtres, maçonnée de sa., accostée de deux étoiles d'or. Deux cq. cour. C.: 1° le lévrier, iss. et cont.; 2° une étoile d'or, entre deux prob. de sa. L. d'or et de sa. S.: deux lions reg. d'or.

Bertolla, v. **de Giorgi-Bertolla.**

Bertolli — *Frioul.* D'azur à la fasce d'or, acc. en chef de trois étoiles rangées du même.

Bertolo — *Vicence.* D'azur au lion d'or

Bertolon — *Lyonnais.* De gu. au lion d'or; à la fasce d'arg., br. sur le tout.

Bertolotti de Polenz — *Prusse* (An., 1 juillet 1854.) Parti: au 1 d'azur au demi-vol cont. d'arg., ch. d'une fasce de gu. (*Polenz*); au 2 coupé: *a.* d'or à l'aigle de sa., *b.* de gu. au lion d'arg., tenant une épée brisée du même.

Bertolshofen (Edle **von**), v. **Gradl** Edle **von Bertolshofen.**

Berton — *Lyonnais.* Ec.: aux 1 et 4 d'or au chev. de sa., ch. de trois croisettes d'or; à la bord. comp. de gu. et d'herm.; aux 2 et 3 de sa. à la tour d'arg. Sur le tout d'herm. à la bande d'arg., ch. de trois alérions de sa. (ou, le 1er quartier, sans écartelures, ni surtout.)

Berton des Balbes ducs **de Crillon** — *France* (Ducs romains, 1725; ducs français, 1817. M. ét. le 22 avril 1870.) D'or à cinq cotices d'azur. D.: FAIS TON DEVOIR.

Berton des Balbes ducs **de Mahon** — *France* (M. ét. le 10 sept 1841.) Les armes précédentes.

Berton des Balbes marquis **de Sambuy** — *France.* Ec.: au 1 d'or à cinq cotices d'azur; aux 2 et 3 d'azur au lion d'or; au 4 d'azur à la tour d'or, ouv. du champ. L'écu entouré d'une bord. comp. d'arg. et de gu.

Berton (le) vicomtes **de Virelade** — *Guyenne, Saintonge.* D'or à la couleuvre ondoyante en pal de gu., cour. du champ, vomissant des flammes du sec.

Bertont, v. **Brittont.**

Bertonnière — *France.* D'azur à la fasce, acc. en chef d'un soleil et en p. de deux croiss., le tout d'or.

Bertouch — *Prusse, Australie* (An., 11 juin 1777.) Ec.: aux 1 et 4 d'or à l'ours de sa., pass. sur une terrasse de sin.; aux 2 et 3 d'azur à trois roses à quatre feuilles d'arg. Cq. cour. C.: l'ours, iss. L.: à dextre d'or et de sa., à sen. d'arg. et d'azur.

Bertoult marquis **d'Oeufs** — *Art., Pic.* (Marquis, mai 1786.) De gu. à la fasce d'or, acc. en chef de trois coquilles d'arg. et en p. d'un lion léopardé du sec.

Bertout de Carillo — *Brab.* (Vicomtes, 6 mars 1737.) D'azur au chev. d'arg., acc. en chef de deux étoiles d'or. S.: deux lévriers d'arg., coll. de gu., bordés et bouclés d'or.

Bertrab — *Prov. rhén., Han., Prusse, Schwarzbourg* (An., 28 fév. 1750 et 1805.) D'azur à cinq pierres d'arg., entassées en piramide (*ou*, d'azur à cinq fasces d'arg.); le champ chapé-ployé. à dextre d'arg. ch. d'une croix latine alésée de gu., à sen. d'or ch. d'un cheval gai et effrayé de sa. Cq. cour. C.: le cheval, iss. L.: à dextre d'arg. et de gu., à sen. d'or et de sa. (*ou*, à dextre d'azur et de gu., à sen. d'azur et de sa.)

Bertram — *Jersey.* D'azur à l'aigle d'or. C.: un lion iss. d'arg.

Bertram — *Jersey.* D'or à une orle d'azur. C.: un lion iss. d'arg., tenant entre ses pattes un écusson aux armes de l'écu.

Bertram — *Prusse* (Barons du St.-Empire, 17 mai 1789.) Ec.: aux 1 et 4 de gu. à deux épées d'arg., garnies d'or, passées en saut.; aux 2 et 3 d'azur à un ours ramp. au nat. Sur le tout un écusson d'arg., timbré d'une couronne à cinq perles, ch. de trois asters de couleur rose, bout. d'or, tigés et feuillés de sin., mouv. d'un tertre de trois coupeaux de sin. Deux cq. cour. C.: 1° les épées du 1, br. sur un ours iss. au nat.; entre un vol de sa.; 2. d'arg. et d'azur; 2° un ours iss. au nat., devant les asters du surtout, bout. de sin.; entre un vol de sa.; 3. d'or et de gu.

Bertram — *Prusse* (An., 26 oct. 1840.) Parti: au 1 d'arg. au chev. de gu.; au 2 de gu. au lion d'arg. Cq. cour. C.: un panache de cinq pl. d'aut. de gu., ch. d'un chev. d'arg.

Bertram — *Mantoue.* Ec.: aux 1 et 4 d'or au chev. d'azur, acc. de trois roses d'arg. et ch. de quatre fleurs-de-lis d'arg., posées dans le sens du chev.; aux 2 et 3 de gu. à la fasce d'arg., ch. d'un écusson d'azur, surch. d'une fleur-de-lis d'arg.

Bertram lord **Bertram** — *Angl.* (M. ét.) D'azur à un écusson d'or en abîme.

Bertram lord **Bothall** — *Angl.* (M. ét.) D'or à une orle d'azur.

Bertran — *Esp.* D'azur à la bande de gu., bordée d'or.

Bertrand — *Pic.* De gu. au chev. d'arg., acc. de trois têtes de faucon du même.

Bertrand — *Norm.* Palé d'arg. et d'azur.

Bertrand — *Lorr.* (An., 14 déc. 1510.) D'or à une croix de sa.; au saut. du même, br. sur le tout.

Bertrand — *Lorr.* (An., 27 août 1538.) D'azur à la bande d'or, acc. de deux lions du même. C.: un lion iss. d'or, entre deux pl. d'aut. du même.

Bertrand — *Lorr.* (An., 18 sept. 1594.) D'or à la fasce d'azur, acc. en chef d'un lion naiss. de gu., mouv. de la fasce, et en p. de trois roses du même, barbées d'arg. C.: le lion, iss., tenant une épée d'arg., garnie d'or.

Bertrand — *Lorr.* (An., 23 mai 1605.) Coupé: au 1 d'azur à deux têtes de lion d'arg.; au 2 d'or à une tête de lion d'azur.

Bertrand — *Poitou.* De gu. au lion d'arg.

Bertrand — *Dauphiné.* D'or à la couleuvre ondoyante en pal de sin., languée de gu.; au chef d'arg., ch. de deux flèches de gu., empennées d'azur, les pointes en haut, passées en saut., liées de gu.

Bertrand — *Lyonnais.* D'azur à trois croiss. rangés d'arg., surm. de trois épis d'or, et acc. en p d'une étoile du même.

Bertrand — *Lyonnais.* De gu. à six grelots d'or.

Bertrand — *Montpellier, Genève.* D'arg. à une vache de sa., coll. et clarinée d'or, pass. sur une terrasse de sin.; au chef d'azur, ch. d'un croiss. d'arg. entre deux étoiles du même.

Bertrand — *Auv.* D'arg. à six tourt. de sa.

Bertrand — *Lang.* De gu. à trois trèfles d'or.

Bertrand — *Lang., Dauphiné, Suisse.* D'arg. au chev. d'azur, ch. de trois fleurs-de-lis d'or et acc. de trois roses de gu. D.: DUX PHILIPPUS MIHI.

Bertrand — *P. de Velay.* D'azur à trois flambeaux d'arg., allumés de gu.

Bertrand — *Toulouse.* D'or au taureau de sa., couché au pied d'un arbre de sin., terrassé du même; au chef d'azur, ch. d'une étoile d'or, entre deux coquilles du même.

Bertrand (Baron de l'Empire) — *France.* Ec.: au 1 d'azur au chien d'arrêt d'or, posé sur une terrasse du même; aux 2 et 3 de gu. à un sabre d'or en barre et une plume à écrire d'arg., le bec en bas, posé en bande, passés en saut.; au 4 d'azur à une fourmilière d'or, semée de fourmis de sa.

Bertrand (Comte de l'Empire) — *Paris.* Ec.: aux 1 et 4 d'azur au créquier d'or; au 2 d'or à l'ombre de soleil d'azur; au 3 d'or au palmier de sin., iss. de la p. et fruité du champ [Armes du général *Bertrand*, compagnon de la captivité de l'Empereur Napoléon I, à Sainte-Hélène.]

Bertrand — *France.* Ec. en saut. d'arg. et de gu.

Bertrand — *France.* D'or au sabre d'arg., soutenu par deux dragons affr. de sin.; à la fasce de gu., br. sur le tout.

Bertrand — *France.* Coupé: au 1 d'azur à trois grenades de guerre d'or; au 2 de sin. au chien braque arrêté d'arg., moucheté de sa.

Bertrand — *France.* D'arg. à trois épées d'azur en pals, rangées en fasce; à la bord. comp. d'or et de sa.

Bertrand — *France.* D'azur à la fasce d'or, ch. d'une hure de sanglier de sa. et acc. de trois casques d'or, posés de profil.

Bertrand de la Baxinière — *France.* D'azur au chev. d'arg., acc. de trois roses d'or.

Bertrand marquis **de Beaumont et de Tercillac** (Anciens vicomtes de *Bourges*) — *Bret., Poitou, Berry, Bourbonnais.* Losangé d'arg. et de gu., chaque los. d'arg ch. d'une mouch. d'herm. de sa. Cq. cour. C.: un vol de sa. L. d'arg. et de gu. S.: deux lions d'or, arm. et lamp. de gu. D.: POTIUS MORI QUAM FOEDARI.

Bertrand *dit* **le Cap-Cadet** — *Lorr.* (An., 1564.) Tranché, d'or au lion naiss. de gu., sur gu. à trois roses d'arg.; à la bande d'azur, br. sur le tranché.

Bertrand du Coulombier, v. **Colombier** en *Vivarais*.

Bertrand de Fraxin — *Lang., Angl., Belg.* D'azur au cerf pass. d'or; au chef d'arg. **C.**: une main de carn., tenant un pistolet.

Bertrand de Geslin — *Bret.* (Baron de l'Empire, 1810.) Ec.: au 1 d'or à la bande d'azur, ch. de trois étoiles d'arg.; aux 2 et 3 d'azur au vaisseau à trois mâts d'arg., voguant sur une mer du même; au 4 de sa. au casque d'or, traversé d'une épée d'arg. en bande.

Bertrand-Gilly ou **de Bertrands** — *Savoie.* D'or au lion de sa., arm., lamp. et cour. de gu.

Bertrand du Hertré — *Bret.* D'arg. à l'aigle de sa.

Bertrand de Marimont — *Lorr.* (An., 14 déc. 1510; barons du St.-Empire, 29 sept. 1653.) Ec. en saut. d'or et d'arg.; au saut. patté et alésé de sa., br. sur le tout.

Bertrand marquis **de Molleville** — *Prov.* Les armes de **Bertrand de Fraxin.**

Bertrand de la Perouse-Criechingen — *Savoie* (Comtes bavarois, 5 juillet 1677. M. ét. le 15 avril 1799.) D'or au lion de sa., arm. et lamp. de gu., cour. du champ. Cq. cour. **C.**: le lion, iss.

Bertrand de la Perouse de St.-Remy — *Savoie* (Comtes bavarois, 27 fév. 1811.) Les armes de **Bertrand de la Perouse-Criechingen.**

Bertrand de la Roterie — *Bret.* (An., 1620.) D'azur à la croix d'arg., cant. au 1 d'une tête de léopard du même.

Bertrand de St.-Fulgent — *Bret.* D'or au lion de sin., arm. et lamp. d'arg.

Bertrand de St.-Vaulry — *Limousin.* D'or au lion de sa., arm., lamp. et cour. de gu.

Bertrand de Sivray (Baron de l'Empire) — *France.* Coupé: au 1 d'or à la bande d'azur; au 2 d'azur au casque d'or, taré de front, sommé de cinq plumes d'arg. et accosté de deux étoiles du même.

Bertrands (de), v. **Bertrand-Gilly.**

Bertrange — *Luxemb.* Fascé d'or et d'azur.

Bertrice — *France.* D'azur à cinq fusées d'or, posées en saut.

Bertrier — *Bresse, Bugey.* D'azur à l'aigle d'or, tenant de ses pattes deux rameaux d'olivier d'arg., renv. et passés en saut. **D.**: EX LABORE FRUCTUS.

Bertrix — *Luxemb.* D'arg. à la fasce bret. et c.-bret. de sa., acc. en chef de trois merlettes rangées du même, et en p. d'une rose de gu., barbée de sin.

Bertrola — *Esp.* Coupé: au 1 d'azur à trois étoiles d'or; au 2 burelé-ondé d'or et d'azur, à une nasse d'arg., br. sur le burelé.

Bertsch — *Bav.* Bandé de sa. et d'or, de huit pièces; à la champagne du premier, ch. d'un tertre du sec. **C.**: un vol, coupé alt. d'or et de sa.

Bertsche — *Bâle.* D'or à deux triangles vidés de sa., entrelacés en étoile et soutenus d'un tertre de trois coupeaux de sin. **C.**: un homme iss., hab. de sa., rebr. d'or, au rabat du même, tenant de sa main dextre un cerceau d'or. **L.** d'or et de sa.

Bertschin — *Alsace.* D'or à trois los. de sa., aboutées en bande. **C.**: une tête et col de panthère aux armes de l'écu, vomissant des flammes.

Bertucat — *Beaujolais.* D'or à la croix de gu.

Bertuza — *Vérone.* D'or à la fasce de gu.

Bertuzzi — *Dalmatie.* Parti d'arg. et de gu.; à une bande d'azur, ch. de trois étoiles (8) d'or, br. sur le tout. Cq. cour. **C.**: un soleil figuré d'or. **L.**: à dextre d'arg. et de gu., à sen. d'or et d'azur.

Berty — *Bruxelles.* D'or au griffon de sa. **C.**: une tête de lion de sa. [V. **Berti** *dit* **Rinieri,** et **Brouchoven** *dit* **de Berty.**]

Berüff — *Bav.* (Chevaliers du St.-Empire, 4 juillet 1792.) Ec.: aux 1 et 4 d'azur au lion d'or, cour. du même, tenant entre ses pattes une lettre cachetée d'arg., le lion du 1 cont.; aux 2 et 3 d'or à un sauvage iss. de carn., ceint et cour. de lierre, mouv. d'en bas, tenant de sa main dextre un arbre arr. au nat. Cq. cour. **C.**: le lion du 1, iss., entre deux prob. coupées, celle à dextre d'or sur azur, celle à sen. de sa. sur or, ornées chacune dans son embouchure de trois pl. d'aut.: de sa., d'or et d'azur. **L.** conformes aux émaux des prob.

Bérulier — *Poitou.* Chevronné d'arg. et de gu., de six pièces.

Bérulle (Marquis) — *Champ., Dauphiné, Ile-de-Fr.* De gu. au chev. d'or, acc. de trois molettes du même. **T.**: deux sauvages.

Berulle vicomtes **de Guyencourt** — *Champ.* (Vicomtes, fév. 1657.) Les armes précédentes.

Berum (van) — *P. de Gromingue.* D'azur à l'étoile d'or, acc. de trois roses d'arg. Cq. cour. **C.**: une rose d'arg., tigée et feuillée du même, entre un vol, d'azur et d'or.

Bervet (le) — *Bret.* De gu. à la croix potencée d'arg.

Bervilie — *Reims.* D'azur à trois fasces ondées d'arg.; au chef du premier, ch. de trois fleurs-de-lis d'arg. ornées d'or et soutenues d'une divise du même.

Bervilie (Marquis) — *France, Bav.* D'arg. à la fasce de gu., ch. de trois croisettes du champ et acc. de trois oiseaux de sa. **S.**: deux griffons reg. d'or.

Berviliers — *Brab.* De gu. au fr.-q. d'arg.; à quatre torques de l'un à l'autre, posées 1 sur le fr.-q., 1 en chef à sen. et 2 en p. Cq. cour. **C.**: une torque de gu., entre un vol d'arg.

Berwag ou **Werenwag** — *Souabe.* D'azur à la fasce vivrée d'arg. **C.**: un écran en forme d'éventail échancré, aux armes de l'écu, les angles dudit écran ornés de panaches de plumes de coq de sa.

Berwal — *P. de Liége.* De gu. à la bande ondée d'arg.

Berwalde — *Prusse orientale.* D'arg. à un ours assis de sa., les pattes de devant appuyées sur le sol. **C.**: l'ours.

Berwangen — *Souabe.* D'or à la bande d'azur, ch. de trois annelets du champ. **C.**: un demi-vol aux armes de l'écu.

Berwanger — *Bav.* (M. ét. en 1641.) D'azur à la licorne naiss. d'or. **C.**: la licorne, iss.

Berward — *Luxemb.* Fascé d'or et d'azur, la première fasce d'or ch. de trois étoiles de gu. — *Ou*: D'arg. à trois bandes de sa.

Berwick, v. **Fitz-James** duc **de Berwick** et **Noel-Hill** baron **Berwick.**

Berwier (le) — *P. de Liége.* De sa. à trois têtes de léopard d'or.

Berwinski — *Posnanie.* D'or à un écureuil sautant de gu. Cq. cour. **C.**: l'écureuil, iss., entre une ramure de cerf d'or.

Berwir (le) — *P. de Liége.* De gu., au chef d'arg., ch. de trois merlettes de sa.

Berwis — *Holl.* De gu. à l'aigle d'arg., bq. et m. d'or. **C.**: l'aigle, iss., *ou* l'aigle, entre un vol de gu.

Berwiz — *Liége.* D'or à trois rencontres de boeuf d'arg.

Berwiz — *P. de Liége.* D'arg., au chef de gu.

Berwout — *Bois-le-Duc.* De sa. à trois tierces d'or; au chef du même, ch. d'un ours pass. du champ.

Berwouts — *Brab.* De gu. à la fasce d'arg., acc. de trois merlettes d'or, rangées en chef.

Bery — *Ile-de-Fr.* D'arg. à une fasce de sa., le bord supérieur denché; acc. de trois têtes de lévrier du même, coll. d'or.

Bery — *Champ.* D'or à la bande de sa., percée de trois bâtons du même.

Berye, v. **Berry.**

Berzellus — *Suède* (Baron, 1835. M. ét. en 1842.) D'arg. à un rocher au nat., s'élevant d'une eau au nat. et surm. d'une étoile (5) d'or; le champ chapéployé de gu., cb. à dextre d'une balance d'or et à sen. d'un flambeau d'or, posé en bande, br. sur un bâton d'Esculape d'or, posé en barre. Deux cq. cour. **C.**: 1° une chouette au nat., la tête sommée de trois pl. d'aut. d'arg.; ladite chouette entre deux pl. d'aut. d'arg.; 2° une croix latine de sa., environné d'une couronne d'épines d'arg.; la croix entre deux pl. d'aut. d'arg.

Berzewicz — *Hongrie.* D'azur au bouquetin naiss. d'arg., mouv. d'un tertre de trois coupeaux de gu. **C.**: le bouquetin, iss. **L.** d'arg. et d'azur.

Berzewicz — *Pol.* Ec.: aux 1 et 4 d'or au bouquetin ramp. de sa.; aux 2 et 3 de gu. à l'aigle d'arg., cour. d'or. Cq. cour. **C.**: l'aigle.

Berzlau — *Tour., Bret.* D'azur à trois trèfles d'or.

Berzio — *Pavie.* D'arg. à cinq arbres triplement étagés de sin., posés en éventail, mouv. d'un feu de gu. sur une terrasse du sec.; au chef d'or, ch. d'une aigle de sa., cour. d'or.

Berzkowsky — *Allem.* Les armes de *Gozdawa.* Cq. cour. **C.**: un chapeau piramidal de gu., retr. d'arg., sommé de plumes de coq de sa. (Jardin de sin.

Bes — *Esp.* D'arg. à une tige coupée de trois lis de

Besalu — *Esp.* Ec.: aux 1 et 4 d'or à quatre pals de gu.; aux 2 et 3 d'arg. à une croix de gu.

Bésan (Barons) — *Aut.* D'azur à deux bras arm., sortant d'une couronne d'or, celui à dextre tenant un sabre d'arg., celui à sen. tenant une massue d'or. Cq. cour. **C.**: une épée d'arg., garnie d'or, posée en pal, entre un vol de sa. **L.** d'or et d'azur.

Besana-Marini — *Milan.* Coupé: au 1 d'or à l'aigle de sa., cour. du champ; au 2 d'arg. au château crén. de gu., sommé de deux tours du même, ouv. du champ, acc. de deux jambes humaines de sa., mouv. des flancs de l'écu, le pied en bas, celui à dextre cont.

Besancenot — *Franche-Comté* (An., 1612.) D'azur au palmier arr. de sin.

Digitized by Google

Besançon du Plessis — *Ile-de-Fr., Bret.* D'or à une tête de More, tort. d'arg., acc. de trois treffles de sin.

Besannes ou **Bezannes** — *Champ., Pic.* (Conf. de nob., 1668.) D'azur semé de bes. d'or; au lion d'arg., arm. et lamp. de gu., br. sur le tout.

Besard — *Lorr.* (An., 12 fév. 1705.) D'azur à une couleuvre ondoyante en pal d'or, acc. de trois étoiles du même.

Besborodko — *Livonie* (Prince russe, 5/16 avril 1797.) Ec. en saut.: en chef d'or à l'aigle ép. naiss. de sa., chaque tête sommée d'une couronne impériale d'or, colletée d'un ruban de sin. auquel est suspendu un écusson ovale parti d'azur et de gu.; à dextre d'azur au demi-vol d'arg.; à sen. d'azur à un taon d'arg., en pal; en p. de sa. à un feu de gu. et d'or. Sur le tout parti: *a.* de gu. à deux gonfanons suspendus à leurs hampes, l'un sur l'autre, le tout d'or; *b.* de gu. à une épée d'arg., garnie d'or, la pointe en bas, accostée de deux croiss. d'or. Trois cq., celui du milieu d'or, les 1 et 2 cour. **C.**: 1° et 3° un gonfanon du surtout; 2° une aigle ép. de sa., diadémée d'or, surm. d'une couronne impériale du même, aux rubans flottants d'azur. **L.**: à dextre d'or et d'azur, à sen. d'arg. et d'azur. **T.**: deux hommes revêtus d'un manteau de gu. doublé d'herm., hab. d'un haut-de-chausses de sa., bottés du même, les bras et les jambes nues, celui à dextre tenant une flèche abaissée d'or, celui à sen. un rameau d'olivier abaissé de sin. **D.**: LABORE ET ZELO. *Manteau* de pourpre, frangé et houppé d'or, doublé d'herm., sommé de la couronne princière.

Bescape — *Milan.* Coupé d'or sur azur, à la fasce de gu., br. sur le coupé: l'or ch. d'une aigle de sa., cour. d'or. **C.**: l'aigle, iss.

Beschais — *Bret.* D'arg. au croiss. de gu., acc. de trois étoiles du même.

Beschard — *Bret.* D'azur à trois bêches d'arg. **D.**: MEMORARE NOVISSIMA TUA.

Beschard de Colboc — *Norm.* De gu. à la fasce d'arg., ch. de cinq chev. brisés de sa., et acc. en chef à dextre d'une molette, à sen. d'une coquille et en p. d'une autre molette, le tout d'or.

Besche (de) — *Finlande*, orig. du *P. de Liége.* Ec.: aux 1 et 4 de sa. à deux têtes et cols d'aigle d'or, accostées; aux 2 et 3 d'azur à deux léopards d'or, l'un sur l'autre. **C.**: une tête et col d'aigle d'or.

Beschefer — *Prusse* (An., 18 janv. 1705. M. ét. en 1769.) D'arg. au chev. de gu., acc. en chef de deux aigles de sa., bq. et m. d'or, coll. d'une couronne du même, et en p. d'une rose du sec. L'écu bordé d'or. Cq. cour. **C.**: trois pl. d'aut., une de gu. entre deux d'arg. **L.** d'or, de gu. et de sa.

Beschérer — *Brandeboury* (An., 23 mai 1864.) D'arg. à une pile de sa., ch. d'une jambe armée d'arg.; au chef de gu. **C.**: une tête et col de lion d'azur, lamp. de gu. **L.** d'arg. et de sa.

Beschorn — *Allem.* Tranché de sa. sur or; au lion de l'un en l'autre, gravissant un pignon de trois degrés d'azur, maçonné de sa., mouv. du canton dextre de la p. Cq. cour. **C.**: un lion tranché d'or sur sa. **L.**: à dextre d'or et de sa., à sen. d'or et d'azur.

Beschu (le) — *Bret.* D'azur à un héron d'or, acc. de trois taus d'arg. — *Ou*: Ec.: aux aux 1 et 4 les armes de *le Beschu*; aux 2 et 3 gironné d'or et d'azur, chaque giron d'or ch. d'une étoile d'arg.

Beschwitz — *Saxe* (Barons, 13 août 1635.) Ec.: aux 1 et 4 d'or à un corbeau ess. de sa., celui du 1 cont. et levant la patte sen., celui du 4 levant la patte dextre; au 2 fascé d'arg. et de gu., de quatre pièces; au 3 de gu. à la fasce d'arg. Sur le tout de *Beschwitz*, qui est parti d'arg. et de gu.; à un tilleul de sin. (*ou* d'or), feuillé de sept pièces, br. sur le parti. Deux cq. cour. **C.**: 1° le corbeau du 1; **I.** d'or et de gu.; 2° un lion, assis de front, parti de gu. et d'arg., tenant de chaque griffe trois roseaux au nat.; **I.** d'arg. et de gu.

Bescont (le) — *Bret.* D'azur au pélican dans son aire d'or.

Bescot — *Lorr.* D'azur à cinq bill. d'or, 2, 1 et 2.

Bescot — *Ile-de-Fr.* Coupé d'or sur gu.; à un arbre sec au nat., br. sur le tout.

Besdon — *Poitou.* D'arg. à deux fasces d'azur, acc. de six roses de gu., 3, 2 et 1.

Beseler — *Hambourg.* D'or au saut. de gu., cant. de quatre lions du même. **C.**: un lion iss. de gu.

Besem — *Saxe.* Parti de sa. et de gu.; à une pertuisane d'arg., emm. d'or, en pal, br. sur le parti. **C.**: une femme iss., les cheveux épars, hab. d'un parti de sa. et de gu., tenant de chaque main une baguette d'or semmée de trois plumes de paon au nat. **L.** de gu. et de sa.

Besemer — *Rotterdam.* D'azur à trois los. d'or. **C.**: un ours iss., au nat.

Besemer — *Leyde.* D'or à trois crémaillères de sa., rangés en chef, et une marmite de sa. suspendue au crochet du milieu. **C.**: un vol.

Besemer — *Holl.* D'arg. à l'ancre de sa., la trabe de gu. **C.**: l'ancre, entre un vol à l'antique de gu. et de sa. **L.** d'arg. et de sa.

Besemer, v. **Alblas** *dit* **Besemer.**

Besenval — *Soleure.* Ec.: aux 1 et 4 de gu. à la bande d'or, ch. d'une marque de sa. en forme de deux 4 l'un sur l'autre, celle en bas renv. et cont., réunies au moyen d'une tige croisée par deux traverses, ladite marque posée dans le sens de la bande; aux 2 et 3 d'azur à une sirène de carn., nageante sur une mer d'arg., tenant une fleur-de-lis d'or, la sirène du 3 cont. **C.**: un demi-vol d'azur, ch. d'une bande d'arg., surch. d'une marque pareille à celle du 1, sauf qu'elle est de gu. **L.**: à dextre d'arg. et de gu., à sen. d'or et d'azur.

Besenval—*Piémont, Suisse.* D'azur à la bande d'arg.

Besenval-Brunnstatt — *Alsace* (Barons du St.-Empire, 1691; comtes, 1829.) Ec.: au 1 d'azur à la bande d'arg.; au 2 d'or à un fer-à-cheval de sa., les bouts en bas; au 3 d'or à un cerf de gu., pass. sur une terrasse de sa.; au 4 d'azur à une sirène de carn., nageante sur une mer d'arg., tenant de sa main dextre une fleur-de-lis d'or et de sa sen. un crampon d'arg. Deux cq. cour. **C.**: 1° un vol cont., d'arg. et d'azur; **I.** d'arg. et d'azur; 2° un fer-à-cheval de sa., les bouts en haut; **I.** d'or et de sa. **T.**: deux sirènes reg. de carn., tenant chacune une bannière, celle à dextre d'or à l'aigle ép. de sa., celle à sen. de gu. à la fasce d'arg. ch. d'un L de sa.; lesdites bannières attachées à des hampes de gu., arm. d'arg.

Besler — *P. d'Overyssel.* D'arg. à une fasce de sa. treillissée d'or, ch. d'une los. du même, et traversée d'une flèche de sa., posée en pal, la pointe en haut, accostée de six flèches naiss. de sa., mouv. du bord supérieur de la fasce, trois de chaque côté. **C.**: une flèche pareille à celle de l'écu. **L.** d'arg. et de sa. **S.**: deux lions reg., au nat. **D.**: PER ANGUSTA AD AUGUSTA.

Bésignan — *Lang.* D'azur à deux lions affr. d'arg., supp. ensemble une tour du même, maçonnée de sa.

Beskow — *Suède* (Barons, 1843.) Ec.: au 1 d'or au griffon reg. de sa., cour. d'or; au 2 d'azur à une lyre antique d'or; au 3 d'azur à une tête d'homme d'arg., posée de profil, coiffée d'un casque romain d'arg., la crête d'or; au 4 d'or à un homme, arm. d'azur, monté sur un cheval galopant d'arg., foulant aux pieds un dragon renv. de sin. Deux cq. cour. **C.**: 1° un caducée de sin., sommé du signe ♂ de sa.; entre deux pl. d'aut. d'arg.; 2° une fleur-de-lis d'arg., surm. d'une étoile (5) rayonnante d'or; entre un vol de sa. **T.**: deux sauvages de carn., ceints et cour. de lierre, tenant chacun une massue posée sur l'épaule.

Besle — *Paris.* D'azur à la gerbe d'or, acc. de trois roses d'arg.

Besnard — *Bav.* De gu. au chev. d'or, acc. en chef de deux étoiles d'arg. et en p. d'une coquille du même. Deux cq. cour. **C.**: 1° une étoile d'arg.; **I.** d'or et de gu.; 2° un poisson nageant d'arg.; **I.** d'arg. et de gu.

Besnard Edle **von Schlangenheim**—*Bav.* (Chevaliers du St.-Empire, 1 juillet 1783.) D'azur au chev., acc. en chef de deux étoiles et en p. d'une coquille, le tout d'arg. Deux cq. cour. **C.**: 1° une étoile d'arg.; **I.** d'or et de gu.; 2° un poisson nageant d'arg.; **I.** d'arg. et de gu.

Besné — *Bret.* Vairé contre-vairé d'or et de gu. — *Ou*: D'arg. au lion morné de sin.

Besnier — *Paris.* Ec.: aux 1 et 4 d'azur à la gerbe d'or, acc. en chef de deux étoiles d'arg. et en p. d'un croiss. du même; aux 2 et 3 d'arg. à cinq couronnes d'épines de sa., 2, 2 et 1.

Besoete — *Flandre.* D'arg. à trois bill. couchées de gu. **C.**: un sauvage iss. de carn., ceint et cour. de lierre, tenant de sa main dextre une masse posée sur son épaule, et de sa sen. une rondache.

Besoete, v. **Bezoete.**

Besolt — *Amberg* (*Bav.*) D'arg. à deux bandes d'azur, ch. chacune de trois feuilles de tilleul de sin.; au lion léopardé de gu., pass. entre les bandes. Cq. cour. **C.**: un lion iss. de gu., entre un vol, d'azur et d'arg., l'aile dextre ch. d'une bande d'or surch. d'une feuille de tilleul d'azur, l'aile sen. ch. d'une barre d'or surch. d'une feuille pareille. **L.**: à dextre d'or et d'azur, à sen. d'arg. et de gu.

Besora — *Catalogne.* De sa. à trois pals d'arg.

Besoyen (van) — *Holl.* Coupé d'or sur sa.

Besoyen (van) — *Brab.* D'azur à trois flanchis d'arg. Cq. cour. **C.**: une tête et col de boeuf d'azur, accornée d'or (*Arm. v. G.*)

Digitized by Google

Besozzi (Comtes) — *Milan.* De gu. à l'aigle d'or, cour. du même.

Besozzi-Figliodoni (Comtes) — *Milan.* Ec.: aux 1 et 4 de gu. à l'aigle d'or, cour. du même (*Besozzi*); aux 2 et 3 fascé d'or et de gu. (*Figliodoni*). **C.**: l'aigle du 1, iss.

Bess — *Dan.* (M. ét.) Ec.: aux 1 et 4 d'arg. à deux pignons de trois degrés d'azur, l'un sur l'autre; aux 2 et 3 de gu. plein. **C.**: deux prob., coupées alt. de gu. et d'arg.

Bessac — *Poitou.* D'or au lion de sa., arm. et lamp. de gu., acc. de deux étoiles d'azur, 1 en chef et 1 au flanc sen. de l'écu.

Bessarion — *Grèce.* D'or à un dextrochère et un senestrochère, opposés, mouv. des flancs, parés et rebrassés de gu., les mains de carn. tenant ensemble une croix treflée au pied fiché de gu.; le tout acc. en chef de sept nuées d'arg., 3 et 4, desquelles jaillissent des rayons de soleil d'or; chaque nuée ch. d'une étoile (5) d'or.

Bessas de la Mégie — *Limousin, Tour.* (Comtes, 1751.) Ec.: aux 1 et 4 gu. à la fasce d'or, acc. de trois béliers pass. d'arg.; aux 2 et 3 coupé d'azur sur or, à trois lions de l'un à l'autre. **S.**: deux lions, au nat. **D.**: SEMPER AUDAX ET TENAX.

Bessat — *Lorr.* (An., 24 avril 1714.) D'azur à la bande d'arg., ch. de trois vols de sa.

Bessat — *France.* Coupé d'azur sur or.

Bessay — *Poitou.* De sa. à quatre fusées d'arg., posées en bande. **S.**: deux lions, au nat.

Bessborough (Baron et comte de), v. **Ponsonby** comte **de Bessborough.**

Besse — *Auv.* D'azur au lion d'arg., arm., lamp. et cour. de gu. [Comp. **de la Richardie de Besse.**]

Besse de Bouchebent — *France.* D'azur au loup pass. d'or, soutenu d'une champagne de gu. et surm. d'un soleil du sec.

Besse de Volore — *Limousin.* D'azur au chev. d'or.

Bessée (de la) — *Forez.* Fascé de gu. et d'arg. de huit pièces; au lion d'arg., br. sur le tout.

Bessels — *Amsterdam.* D'azur à la fasce ondée d'arg., acc. de trois étoiles d'or, 2 et 1, et d'une fleur-de-lis du sec., posée au point du chef.

Bessem — *Gorinchem.* De gu. à deux refouloirs (pousse-balle), en chef, passés en saut., et un canon sur son affût, en p., le tout d'or.

Bessenye (Barons **de**), v. **Maliordi** barons **de Besenye.**

Besseningen — *Suisse.* De gu. à une corne de bouquetin d'arg., ch. d'une fasce de sa. **C.**: la corne. **L.** d'arg. et de gu.

Besser — *Brandebourg* (An., 14/24 mai 1690.) Parti: au 1 d'arg. à l'aigle de gu., chaque aile ch. d'un demi-cercle treflé d'or; l'aigle surm. d'une étoile d'or; au 2 d'azur à la licorne saillante d'arg. Cq. cour. **C.**: la licorne iss., entre un vol de gu. **L.** d'arg. et de gu.

Besser — *Saxe* (Nob. du St.-Empire, 24 mars 1768.) De gu. à la bande d'arg. **C.**: un vol aux armes de l'écu (sur l'aile dextre la bande est transformée en barre.)

Besser — *Saxe* (Nob. du St.-Empire, 4 oct. 1783.) De sa. à un double hanap d'arg. Cq. cour. **C.**: deux bras, parés de sa., rebr. d'arg., les mains de carn. supp. le hanap, qui est sommé de trois pl. d'aut. de sa.

Besserer — *Uebertingen* (*Bade*). D'arg. au pélican avec ses petits dans son aire, le tout au nat. **C.**: les meubles de l'écu. **L.** d'arg., d'or et de sin.

Besserer de Dahlfingen — *Prusse.* D'or au pélican avec ses petits dans son aire, le tout au nat.

Besserer de Thalfingen — *Wurt., Bav.* (Conf. de nob., 29 oct. 1552; barons en *Bav.*, 5 mai 1817; barons en *Wurt.*, 27 sept. 1838.) De sa. à un double hanap d'arg. Cq. cour. **C.**: deux bras, arm. de sa., les mains de carn. supp. le hanap, qui est sommé de trois pl. d'aut. de sa.

Bessery — *Lang.* De sa. à une fasce abaissée d'or, ch. d'un vol du champ.

Besset — *Forez.* D'or à l'aigle de sa.; au chef d'azur, ch. de trois étoiles d'or. — *Ou:* D'or au chev. d'azur, acc. en p. d'un arbre de sin., terrassé du même; au chef de gu., ch. de deux étoiles d'arg.

Besset — *Toulouse.* D'azur à sept colombes d'arg., bq. et m. de gu., dont quatre au vol et trois posées sur une terrasse de sin.; le tout acc. en chef à dextre d'un soleil d'or.

Besset (du) — *Forez.* D'azur à onze bill. d'arg., 4, 4 et 3.

Besset de la Chapelle — *Lang.* D'azur au chev. d'arg., acc. de trois étoiles d'or; le tout surm. d'une divise du sec.

Besset de Couffinial — *Lang.* D'azur au chev. d'or, acc. de trois étoiles du même.

Bessey le Châtel — *Bourg.* D'azur à trois quintefeuilles d'arg.

Bessey de Contendon — *Forez.* D'arg. à la croix de gu., ch. de cinq los. d'or. — *Ou:* D'azur à la croix d'arg., ch. de cinq los. du champ (quelquefois la croix cant. de quatre lions du sec.)

Besseyre des Horts — *Art.* De gu. à trois merlettes d'arg. **S.**: deux lions, au nat.

Bessie ou **Bessier du Pelou** — *Beaujolais* (M. ét. au 17e siècle.) D'azur à la bande d'arg., ch. de trois étoiles de sa.

Bessières — *France.* D'arg. au cheval pass. de sa., surm. de trois molettes de gu., rangées en chef.

Bessières duc **d'Istrie** — *Ile-de-Fr.* (Duc, 1809. M. ét. le 21 juillet 1856.) Ec.: au 1 d'azur au lion d'or, lamp. de gu.; au 2 d'arg. à l'épervier ess. de sa.; au 3 d'or à la tour d'azur, maconnée, ouv. et aj. de sa.; au 4 de gu. au renard pass. d'or. Au chef de l'écu de gu., semé étoiles d'arg.

Bessigheim — *Bade* (M. ét.) D'or à la bande de gu. **C.**: deux cornes de bouquetin, de sa. et d'arg., ornées à l'ext. de feuilles de tilleul de l'un à l'autre.

Bessinga — *Frise.* De gu. à trois panelles d'or, les tiges en bas.

Bessler — *Allem.* D'azur à un ange iss., posé de profil, hab. d'arg., mouv. d'un tertre de sin., les ailes levées, tenant de sa main dextre une palme de sin.; et un membre de griffon d'or, posé en fasce, mouv. du flanc sen. et appuyé contre l'épaule de l'ange. **C.**: deux bâtons au nat., passés en saut., soutenus d'une couronne de feuillage de sin, couchée sur le cq.; entre un vol d'arg. **L.** d'arg. et d'azur.

Bessler de Wattlingen [anciennement **Bessler de Bastellen**] (Barons) — *Suisse, Aut.* D'or à la fasce de sa., ch. de trois bes. du champ, acc. en chef de deux têtes de lion du sec. et en p. de deux arbres secs de sa. aux branches enflammées, accostés et posés chacun en barre. Cq. cour. **C.**: dix pl. d'aut., alt. de sa. et d'or.

Bessner (Barons) — *Aut.* D'azur à trois ruches d'or; à la bord. aussi d'azur, bordée et clouée de sa. Cq. cour. **C.**: une épée d'arg., garnie d'or, entre deux pl. d'aut., d'or et d'azur. **S.**: deux lions reg. d'arg., lamp. de gu.

Besso (du) — *Bret.* (M. ét.) D'or à trois chev. de sa.

Bessodes — *France.* D'azur à un casque fermé et panaché d'or, taré de profil, posé en chef, accosté de deux molettes (6) d'arg., et un lévrier d'arg., coll. et bouclé d'or, assis sur une terrasse d'arg., en p.

Bessol — *Bav.* (Nob. du St.-Empire, 22 avril 1659.) Coupé: au 1 d'or à une aigle ép. de sa., chaque tête cour. d'or; au 2 d'azur à un ours ramp. au nat., tenant entre ses pattes une grappe de raisins au nat. sans pampres; l'ours accosté de deux palmes de sin., le tout soutenu d'un tertre de trois coupeaux de sin. Cq. cour. **C.**: l'ours, iss. **L.**: à dextre d'or et de sa., à sen. d'arg. et d'azur.

Bessol (Comtes **von**), barons **auf Eurasburg** — *Bav.* (Barons bavarois, 2 juin 1688; barons du St.-Empire, 5 avril 1694; comtes du St.-Empire, 20 août 1706. M. ét.) Ec.: au 1 d'or à une demi-aigle de sa., mouv. du parti; au 2 parti-émanché d'arg. et d'azur; au 3 barré de sa. et d'or, de quatre pièces; au 4 fascé d'arg. et d'azur, de quatre pièces. A une pointe d'azur, br. sur l'écartelé, ch. d'un vol d'or surm. d'une couronne à l'antique du même. A la champagne de l'écu d'or, ch. de trois têtes et cols d'ours au nat., posées de front. Trois cq. d'or, cour. du même. **C.**: 1° un vol d'or, surm. d'une couronne à l'antique du même; 2° un chapeau piramidal parti d'azur et d'arg., ch. de deux chev. de l'un en l'autre, cour. d'or, sommé d'un panache de huit pl. d'aut., alt. d'azur et d'arg., disposées sur deux rangs, 3 et 5; 3° un ours iss. au nat., posé de front, tenant de ses pattes au-dessus de sa tête une des têtes d'ours de la champagne de l'écu. **L.**: à dextre d'or et de sa., à sen. d'arg. et d'azur.

Besson — *Lorr.* (An., 28 juin 1725.) D'azur à deux badelaires d'or, passés en saut., acc. en chef d'une fleur-de-lis du même.

Besson — *Roannais.* D'or à deux enfants (*jumeaux*, en patois *bessons*) de carn., affr., se tenant d'une main, et portant de l'autre chacun un rameau d'azur.

Besson — *Fribourg* (*Suisse*). D'arg. à la bande d'azur, ch. d'une fleur-de-lis d'or et acc. de deux lions de gu.

Besson — *Genève.* De sin. à deux jumelles d'arg.; au chef d'or, ch. de deux étoiles de gu.

Besson du Colng — *Lorr.* (An., 13 oct. 1719.) D'azur au saut. d'arg.; au rencontre de cerf au nat., br. sur le tout. **C.**: un cor-de-chasse de gu.

Besson de la Rochette — *Lang.* Gironné d'or et de sin.

Bessonet — *Genève.* Coupé: au 1 d'arg. au léopard

Digitized by Google

de gu., pass. sur et embrassé par deux rameaux de laurier de sin., plié en couronne, les pieds passés en sautoir; au 2 de sa. à deux B adossés d'arg., celui de sen. haussé sur celui de dextre.

Bessot — *France.* D'azur à l'aigle de sa., bq. et m. de gu.; au chef du premier, ch. d'un croiss. d'arg., entre deux étoiles du même.

Besson de Mondiol — *Guyenne.* D'azur au chev. d'or, acc. de trois étoiles du même.

Bessuéjouls — *Rouergue.* Ec.: aux 1 et 4 d'arg. à l'arbre de sin., accosté de deux lions ramp. et affr. de gu. (*Bessuéjouls*); aux 2 et 3 d'azur à trois rocs d'échiquier d'arg. (*Roquelaure.*)

Best — *Bois-le-Duc.* De gu. à deux los. d'arg., 1 en chef à sen. et 1 en p.; au fr.-q. d'arg., ch. d'un oiseau de sa.

Best — *Holl.* D'arg. à quatre fasces de gu. (*Arm. v. G.*)

Best baron **Wynford** — *Dorchester* (Baron, 4 juin 1829.) De sa. à la quintefeuille d'or, acc. de huit croix recr. du même, rangées en orle; au canton du sec., ch. d'une herse sarasine du champ. Cq. cour. **C.**: une autruche iss. d'arg., coll. d'or, tenant en son bec une croix recr. au pied fiché d'or; et une herse de sa., suspendue au collier. **S.**: deux aigles reg. au nat., au vol levé, posées chacune sur un faisceau des licteurs romains. **D.**: LIBERTAS IN LEGIBUS.

Beste (de) — *Flandre.* D'arg. à la croix de gu., cant. au 1 d'un perroquet de sin. **C.**: un crâne de boeuf, au nat.

Besteimayer — *Nuremberg.* D'azur à un écusson d'or en abime, ch. d'un arbre de sin. posé sur un terre du même et lié de quatre rubans de gu. en saut., aboutis sant dans les angles du petit écusson; celui-ci orné à l'ext., aux flancs et en bas de onze trèfles du sec., les pieds dirigés vers le centre. **C.**: un homme iss., hab. d'azur, coiffé d'un chapeau de sa., retr. d'or, tenant de sa main dextre l'arbre avec les rubans et de sa sen. un trèfle d'or. **L.** d'or et d'azur.

Besten (de) — *Westphalie, P. de Gueldre, Zél., Flandre.* De gu. à la bande d'arg., ch. de trois annelets du champ. **C.**: un vol aux armes de l'écu (sur l'aile dextre la bande est transformée en barre.) (gu.

Besten (van) — *Holl.* D'arg. à trois fleurs-de-lis de

Bestenbostel — *Lunebourg, Hambourg.* D'arg. à une ancre de gu., sans trabe ni becs. **C.**: l'ancre.

Bestoujef-Rioumine — *Russie* (Comte russe, 1742; comte du St.-Empire, 1745. M. ét. en 1768.) D'azur à une rose à six feuilles d'arg., acc. de huit croisettes pattées du même, 3, 2 et 3; au chef d'or, ch. d'une aigle ép. iss. de sa., chaque tête bq. et cour d'or. Cq. cour. **C.**: une aigle iss. de sa., bq et cour. d'or. **L.** d'or et d'azur. **T.**: deux sauvages de carn., revêtus de peaux de gu., cour. d'or, appuyant la main sur une massue.

Besturs — *Castille.* D'or à une autruche au nat., le pied dextre levé, tenant en son bec un fer-à-cheval d'or, les bouts en bas.

Besu de St.-Julien — *Norm.* D'azur au chev. d'or, acc. de trois molettes du même.

Betaald de Chemauld — *Orléanais.* D'azur au lion d'or; à une bande d'arg., br. sur le tout, ch. de trois roses de gu.

Betbezé de la Rue de Sauviac — *France.* Ec.: aux 1 et 4 d'or au lion de gu.; au chef d'azur, ch. de trois chev. d'arg.; aux 2 et 3 de gu. au globe d'arg.

Betelena — *Vérone.* Coupé: au 1 de gu. au lion léopardé d'or, appuyant sa patte contre un chicot de sin. en pal; au 2 d'arg. plein.

Betencourt, v. **Bettencourt.**

Betenson — *Surrey* (Baronet, 7 fév. 1666. M. ét. le 13 juin 1786.) D'arg. à la fasce de gu., acc. en chef d'un lion léopardé d'herm.; à la bord. du même. **C.**: une tête de griffon au nat.

Betgenhausen — *Westphalie.* D'azur; au chef d'herm. **C.**: un vol, aux armes de l'écu.

Beth — *Amsterdam* (M. ét.) Parti: au 1 d'arg. à une rose de gu., acc. de trois fleurs-de-lis du même; au 2 d'or au lion de sa.

Bethancourt — *Art., Norm.* (M. ét.) D'arg. au lion de sa., arm. et lamp. de gu.

Bethancourt — *Pic.* De gu. à trois fasces d'arg.

Béthancourt-Lagny — *Vermandois.* D'or à une orle de douze merlettes de gu.; au lambel d'azur, en chef.

Bethe — *Prusse occidentale* (An., 18 oct. 1861.) D'azur à la fasce d'or, acc. de trois fleurs-de-lis du même; au chef de pourpre, ch. d'une couronne royale d'or. **C.**: une fleur-de-lis d'or, entre un vol d'azur, chaque aile ch. d'une fasce d'or. **L.** d'or et d'azur.

Bethe — *Prusse occidentale* (An., 9 avril 1864.) D'azur à la fasce d'or, acc. de trois fleurs-de-lis du même. **C.**: une fleur-de-lis d'or, entre un vol d'azur, chaque aile ch. d'une fasce d'or.

Bethell baron **Westbury** — *Wiltshire* (Baron, 27 juin 1861.) D'arg. au chev. engr. d'azur, ch. d'une étoile (6) ondoyante d'or et acc. de trois hures de sanglier de sa.; à la bord. de sa. Cq. timbré d'une couronne vallaire d'or. **C.**: une aigle iss. de sa., allée d'azur, ch. sur sa poitrine de l'étoile de l'écu. **S.**: deux aigles d'azur, cour. et coll. d'or, ch. chacun sur sa poitrine d'une étoile pareille à celle de l'écu. **D.**: AP ITHEL.

Bethencourt, v. **Bettencourt.**

Bethencourt — *Art.* D'or à cinq rocs d'échiquier de sa., 2, 1 et 2.

Bétheville — *Norm.* De gu. à la croix d'arg., cant. de vingt molettes d'or, 5 à chaque canton.

Bethin — *Saxe.* De sa. à un croiss. d'or, br. sur une flèche d'arg. Cq. cour. **C.**: trois pl. d'aut., une de gu. entre deux d'arg. **L.** d'arg. et de sa.

Bethisy — *France.* D'arg. à trois fasces de sin., et une épée d'or, br. sur le tout.; à la bord. de gu.

Bethisy marquis **de Mezières** — *Pic.* D'azur fretté d'or. **D.**: ET VIRTUS ET SANGUIS.

Bethlem (Comtes) — *Aut.* Coupé: au 1 de gu. au lion naiss. d'or, mouv. du coupé; au 2 d'or à trois roses à six feuilles de gu., bout. du champ. Cq. cour. **C.**: le lion, iss.

Bethlen (Comtes) — *Hongrie.* D'azur à deux cygnes affr., les cols percés d'une flèche, le tout surm. d'une croisette.

Bethlen de Bethlen (Comtes) — *Hongrie, Aut.* D'azur à la couleuvre ondoyante en pal d'or, cour. du même, tenant entre ses dents un monde aussi d'or.

Bethlen d'Iktar (Comtes). Les armes précédentes.

Bethmann — *Francfort s/M.* (Nob. d'*Aut.*, 11 mai 1808.) Parti: au 1 d'or à une demi-aigle de sa., mouv. du parti; au 2 d'arg. à deux bandes de gu. **C.**: un vol à l'antique de sa.

Bethmann — *Francfort s/M., Bav.* (Barons, 9 août 1842.) Parti: au 1 d'azur à une demi-aigle d'arg., mouv. du parti; au 2 d'or à deux bandes de gu. Deux cq. cour. **C.**: 1° trois pl. d'aut., une d'azur entre deux d'arg.; **I.** d'or et de gu.; 2° un vol à l'antique d'arg.; **I.** d'arg. et d'azur.

Bethmann — *Bade* (Barons, 31 janv. 1834.) Parti: au 1 d'or à une demi-aigle de sa., mouv. du parti; au 2 d'arg. à deux bandes de gu. Trois cq. cour. **C.**: 1° trois pl. d'aut. d'arg.; 2° un lion iss. d'or; 3° un vol à l'antique de sa. **L.**: à dextre d'or et de sa., à sen. d'arg. et de gu. **S.**: à dextre une aigle de sa., à sen. un lion d'or. **D.**: TUEBOR.

Bethmann — *Aut.* (Barons, 1855.) Parti: au 1 d'or à une demi-aigle de sa., mouv. du parti; au 2 d'arg. à deux bandes de gu. Deux cq. cour. **C.**: 1° trois pl. d'aut. d'arg.; **I.** d'or et de sa.; 2° un vol à l'antique de sa.; **I.** d'arg. et de gu.

Bethmann-Hollweg — *Prov. rhén.* (An., 1840.) Parti: au 1 d'or à une demi-aigle de sa., mouv. du parti; au 2 d'arg. à deux bandes de gu. **C.**: un écusson à l'antique losangé d'arg. et de gu. (armes des anciens comtes de *Rheineck*), entre un vol de sa. **L.**: à dextre d'or et de sa., à sen. d'arg. et de gu. **D.**: EGO ET DOMUS MEA SERVIEMUS DOMINO. (de gu.

Bethon ou **Beton** — *Norm.* D'herm à six roses

Béthouillac — *Blaisois.* D'azur au chev. d'or, acc. de trois cornettes de sa.

Bethoulat — *Champ.* De gu. au lion d'or, acc. de trois tours d'arg., rangées en chef.

Bethoulat — *France.* De sa. au chev. d'arg., acc. de trois chardons d'or, feuillés et tigés de sin.

Bethun (de) — *Flandre* (An., 18 oct. 1672.) De gu. à un homme, arm. de toutes pièces, appuyant la main sen. sur sa hanche et tenant de la dextre une épée levée d'arg., garnie d'or. Brl. d'arg. et d'azur. **C.**: l'homme, iss. **L.** d'arg. et d'azur.

Bethune — *Forez.* D'azur à cinq cotices d'or.

Béthune — *Courtrai, Bruges* (Chevaliers, 26 mars 1845; barons, 1 nov. 1853 et 8 fév. 1871.) D'arg. à trois étoiles (5) d'azur; au chef du même, ch. d'une couronne murale du champ. **D.**: NEC AURO NEC ARMIS [Les barons ont pour supports deux lions d'or, lamp. de gu.]

Béthune (de) — *Tournai* (Comtes de *St.-Venant*; princes de *Béthune-Hesdigneul*, 6 sept. 1781.) D'arg. à la fasce de gu. Cq. d'or, semé de fleurs-de-lis du même. Brl. de gu. et d'arg. **C.**: un paon iss. d'azur, semé de fleurs-de-lis d'or; entre un vol-banneret d'arg., l'aile dextre ch. d'une barre de gu. et la sen. d'une bande du même. **L.**: à l'int. d'azur semé de fleurs-de-lis d'or, à l'ext. de gu. **T.**: deux sauvages de carn., ceints et cour. de lierre, arm. de massues. — La branche des marquis *de Béthune* (marquis, 12 fév. 1848) pohef: D'arg. à la fasce de gu., acc. au canton dextre du cert

d'un écusson aux armes de *Saveuse*, qui sont. de gu. à la bande d'or, acc. de six bill. du même, rangées en orle. *Manteau* de gu., doublé d'herm., sommé d'une couronne de prince du St.-Empire, chague courtine du manteau ch. d'un écusson des armes. Derrière le manteau quatre bannières passées en saut., les 1e et 4e d'azur plein, les deux autres de gu. à la croix d'arg., les bannières frangées d'or.

Bethune de Balfour — *Ecosse*. Ec.: aux 1 et 4 d'arg. à la fasce d'or, acc. de trois mâcles du même (*Bethune*); aux 2 et 3 d'arg. au chev. de sa., ch. d'une tête de loutre du champ (*Balfour*). **C.**: une tête de loutre, au nat. **S.**: deux loutres, au nat. **D.**: DEBONNAIRE.

Bethune marquis **de Chabris** — *Paris*. Les armes de **Bethune** comtes **de Selles**.

Bethune duc **de Charost** — *Art*. (Duc de *Charost*, 3 fév. 1651; duc de *Bethune*, 22 mars 1724; duc d'*Ancenis*, 1737. M. ét. en 1807.) Les armes de **Bethune** duc **de Sully**.

Bethune de Kilconquhar — *Ecosse* (Baronet, 7 mars 1836.) Les armes de **Bethune de Balfour**, sans supports.

Bethune-Lindsay comte **de Lindsay** — *Ecosse* (Lord *Lindsay of the Byres*, 1445; vicomte *Garnock*, lord *Kilbirnie*, *Kingsburn* et *Drumry*, 26 nov. 1703; comte de *Lindsay* et lord *Parbroath*, 8 mai 1633; titres reconnus en 1878.) Ec.: aux 1 et 4 d'arg. à la fasce d'or, acc. de trois mâcles du même (*Bethune*); aux 2 et 3 d'arg. au chev. de sa., ch. d'une tête de loutre du champ (*Balfour*). **C.**: une tête de loutre, au nat. **S.**: deux griffons de gu., bq. et ongiés d'or. **D.**: DEBONNAIRE.

Bethune de Nethertarvit — *Ecosse*. Ec.: aux 1 et 4 d'arg. à la fasce d'or, acc. de trois mâcles du même et ch. d'une feuille de sin.; aux 2 et 3 d'arg. au chev. de sa., ch. d'une tête de loutre du champ. **C.**: un bonnet doctoral de sa. **D.**: RESOLUTIA CAUTA.

Bethune duc **d'Orval** — *Paris* (Duc, juin 1652. M. ét.) Les armes de **Bethune** duc **de Sully**, le surtout augmenté d'un lambel de gu. en chef.

Bethune comte **de Selles** — *Paris* (Comte, janv. 1641; marquis de *Bethune*, ...) Ec.: aux 1 et 4 d'azur à sept bes. d'or, 3, 3 et 1, et un chef du même; aux 2 et 3 bandé de gu. et d'arg., au chef d'arg., ch. d'une rose de gu. et soutenu d'une trangle du même. Sur le tout d'arg. à la fasce de gu. (*Bethune*).

Bethune duc **de Sully** — *Paris* (Marquis de *Rosny* août 1601; duc de *Sully*, fév. 1606. M. ét. en 1802.) Ec.: au 1 d'arg. au lion de sa.; au 2 d'azur semé de fleurs-de-lis d'or; au 3 d'azur à sept bes. d'or, 3, 3 et 1, et un chef du même; au 4 d'arg. à deux lions léopardés de gu., l'un sur l'autre. Sur le tout d'arg. à la fasce de gu. (*Bethune*).

Bethusy-Huc [anciennement Marquis **de Huc** seigneurs **de Bethusy**] — *Silésie*, orig. de *Lang*. (Comtes du St.-Empire, 18 sept. 1773.) Ec.: aux 1 et 4 de sa. au lion d'arg., cour. d'or; aux 2 et 3 losangé d'or et de gu. Sur le tout un écusson d'azur, timbré d'une couronne grêlée, et ch. de trois chouettes d'or. **S.**: à dextre une aigle de sa., bq. et m. d'or; à sen un lion reg. d'or.

Betin — *Rennes*. Parti: au 1 bandé d'arg. et de gu.; au 2 de sa. à trois fleurs-de-lis d'arg.

Betise — *France*. D'azur au saut. d'or, acc. de six los. du même.

Betler de Herdern — *Thurgovie*. D'arg. à un mendiant, posé de profil, hab. de sa., chevelé d'or, tenant de sa main dextre une écuelle de gu. et de sasen. un bâton du même, posé sur le sol. **C.**: le mendiant, iss.

Betmer — *Amsterdam*. Coupé: au 1 d'or à un foudre de gu., acc. de trois étoiles du même; au 2 d'azur à un pélican avec ses petits d'arg. sur une terrasse de sin.

Betou (In de) — *Holl*. D'or à une étoile à cinq rais de gu. **C.**: l'étoile, entre un vol d'or [La branche de *Limbourg* porte l'étoile à six rais.]

Betouw (In de) — *Amsterdam*. De gu. à une étoile à cinq rais d'arg.

Bets — *Amsterdam*. De sa. à trois bes. d'or.

Bets — *Holl*. Parti: au 1 sous un ciel d'azur un More, posé de profil, ceint d'arg., le carquois sur le dos, tenant de sa main dextre un arc en pal et de sa sen. une flèche en barre devant son corps, la pointe en bas, sur une terrasse de sin., au 2 de gu. à deux marques de marchand d'arg., l'une sur l'autre, consistantes chacune en quatre petits bâtons croisés de manière à former une losange. **C.**: le More, iss.

Bets — *Holl*. D'azur à la bande d'arg., ch. de trois mouch. d'herm. de sa., posées dans le sens de la bande.

Bets — *Holl*. D'or à trois fleurs de souci d'azur, tigées du même, bout. d'arg.

Betsch — *Silesie* (M. ét.) D'azur à une roue de moulin d'arg. **C.**: la roue.

Betsch ou **Betschow** — *Silésie*. D'arg. à une roue de moulin de sa. **C.**: la roue.

Betschold — *Strasbourg*. D'azur à trois têtes de cerf d'or.

Betta di Toldo — *Tirol* (Conc. d'arm., 18 janv. 1556; nob. du St.-Empire, 27 mars 1564; barons du St.-Empire, 24 sept. 1790.) D'azur à une fasce d'arg., acc. en chef de deux étoiles d'or et en p. d'un soleil du même, mouv. du bord. inférieur de la fasce. Cq. cour. **C.**: une tour d'arg., portillée au nat. **L.** d'or et d'azur.

Bettange ou **Bettingen** — *Luxemb*. D'azur au chev. d'or. **C.**: un écusson des armes, entre deux queues de paon au nat.

Bettange ou **Bettingen** — *Luxemb*. De sa. au lion d'arg. — *Ou*: De gu. au griffon d'or.

Bettani — *Vénise*. D'arg. au chev. de gu., acc. de trois trèfles de sin.

Bette (de) — *Bruges* (M. ét.) D'azur à trois taus d'or. **C.**: un mortier ou bonnet d'azur, ch. de trois taus d'or, rangés en fasce, et soutenant une tête et col de lion de gu., posée de front; le tout br. sur une queue de paon au nat. **L.** d'azur et d'or.

Bette (de) marquis **de Lede** — *Flandre* (Barons, 1607; marquis, 3 août 1633. M. ét. en 1792.) Les armes précédentes.

Bettenbecken — *Bav*. Parti de gu. et d'arg.; à deux socs de charrue de l'un à l'autre, la pointe en bas. Cq. cour. **C.**: deux bras, celui à dextre paré de gu. et celui à sen. d'arg., les mains de carn. supp. ensemble un soc de charrue d'arg., la pointe en haut.

Bettencourt — *Art. Armes anc.*: Echiq. d'or et d'azur. — *Armes mod.*: D'arg. à la bande de gu., ch. de trois coquilles d'or

Bettendorff — *Luxemb*. D'or à la croix ancrée de sa.

Bettendorff — *Bade* De gu. à un annelet d'arg. **C.**: l'annelet, sommé de plumes de coq de sa.

Bettendorff — *Alsace, Bav*. (Barons du St.-Empire, 25 juillet 1685.) Ec.: aux 1 et 4 de gu. à un annelet d'arg. (*Bettendorff*); aux 2 et 3 de sa. à six fleurs-de-lis d'arg.; au chef du même (*Brömser de Rüdesheim*). Deux cq., le 1 cour. **C.**: 1° un annelet d'arg., sommé de plumes de coq de sa. (*Bettendorff*); **I.** d'arg. et de gu.; 2° un chapeau piramidal de sa., retr. d'arg., orné de deux panaches de plumes de faisan d'arg., issant du retroussé et accostant la forme du chapeau (*Brömser de Rüdesheim*); **I.** d'arg. et de sa.

Bettenhausen — *Allem*. D'azur à la fasce d'arg., ch. d'un oiseau de gu. Cq. cour. **C.**: l'oiseau, entre un vol d'arg. et d'azur. **L.** d'arg. et d'azur.

Betti — *Florence*. D'azur au lion de gu.

Betti — *Florence*. Tranché-ondé d'or sur sin.

Betti *dit* **Bernardi** — *Florence*. D'azur au lévrier ramp. coupé de gu. sur or *ou* d'arg. sur gu., coll. de gu.

Bettignoli — *Trévise*. D'or à la fasce de sin., ch. d'un oiseau de gu. entre deux roses du même.

Bettin — *Soleure*. D'azur à un arbre de sin., sommé d'un oiseau de sa. et posé sur un tertre du sec.; le tout acc. en chef à dextre d'un besant d'or et à sen. d'un croiss. tourné du même; au chef d'or, ch. d'une aigle de sa., cour. d'or. **C.**: l'aigle. **L.**: à dextre d'or et de sa., à sen. d'or et d'azur.

Bettin, v. **Bethin.**

Bettingen — *Alsace*. Bandé d'or et d'azur, *ou* d'or à deux bandes d'azur. **C.**: un cygne iss. d'arg., allé aux armes de l'écu, le vol levé.

Bettini — *Florence* (M. ét. le 25 août 1612.) Parti d'or et d'azur, à deux étoiles de l'un à l'autre; au pal brétessé de gu., br. sur le parti.

Bettini — *Florence* (M. ét. vers le 17e siècle.) De gu. à la fasce d'arg., ch. d'un ours au nat.

Bettini — *Florence* (M. ét. le 4 mai 1709.) D'arg. à deux haches d'or, passées en saut.

Bettinvilliers — *Champ*. De gu. au saut., cant. aux 1 et 4 d'une quintefeuille et aux 2 et 3 d'une coquille, le tout d'arg.

Bettler — *Silésie*. D'or à un mendiant, hab. de sa., le manteau et la calebasse d'arg., tenant son bonnet de sa. de la main dextre, et un bâton du même de la sen.

Betton — *Bret*. D'azur à six fleurs-de-lis d'arg.

Bettoni — *Vénise*. Ec. d'arg. et de gu.; à quatre roses de l'un à l'autre.

Bettoni (Comtes) — *Aut*. Ec.: au 1 coupé d'or sur sa.; au griffon cont. de l'un en l'autre; aux 2 et 3 d'azur à la barre d'or, acc. de deux étoiles (8) du même; au 4 coupé de sa. sur or, au griffon de l'un en l'autre. Sur le tout de gu. à la colombe d'arg., posée sur un tertre de sin. et supp. de son bec une couronne de chêne du même. Trois cq. cour. **C.**: 1° un griffon iss. et cont., coupé d'or sur sa.; **I.** des mêmes émaux; 2° les meubles du surtout, entre un vol de gu.; **I.** d'arg.

et de gu.; 3° une étoile (8) d'or, entre deux prob., coupées alt. d'or et d'azur; I. des mêmes émaux.

Bettonville — *Flémalle* (*P. de Liége*). D'arg. à la fasce de gu., acc. de trois roses du même.

Bettschart in der Halden — *Bav.* (Nob. autrichienne, 1716; barons du St.-Empire, 10 fév. 1742.) Coupé, de gu. à un griffon iss. et cour. d'or, qui tient de ses pattes un chicot de sin. en pal, et d'un fascé d'or et d'azur de quatre pièces. A la champagne de gu. plein. Deux cq. cour. C.: 1° le griffon, iss. et cont.; I. d'or et de gu.; 2° quatre pl. d'aut., alt. d'azur et d'or; I. des mêmes émaux [Les gentilshommes du nom portent les mêmes armes, timbrées du 1er cimier.]

Bettschart in der Halden — *Bav.* (Comtes du St.-Empire, 7 juillet 1790.) Les armes des barons du nom, augmentées d'un 3e cq., portant pour cimier un lion iss. d'or, cour. du même, tenant entre ses pattes une fleur-de-lis d'arg. S.: deux lions reg. d'or.

Bettstein (Barons) — *Aut.* D'arg. à trois chev. de gu. Cq. cour. C.: un écusson des armes, entre un vol, l'aile dextre de gu. et les plumes ext. d'arg., l'aile sen. d'arg. et les plumes ext. de gu.

Bettwingen — *Suisse.* Parti d'arg. et de gu. C.: un buste d'homme, hab. aux armes de l'écu, coiffé d'un bonnet parti d'arg. et de gu., retr. de l'un en l'autre.

Betulaeus von der Berckt — *Aut.* (An., 1640.) *Ec.*: aux 1 et 4 de sa. au bouleau de sin., posé sur un tertre du même; aux 2 et 3 d'arg. au lion de gu. Cq. cour. C.: un bouleau de sin. L.: à dextre d'arg. et de gu., à sen. d'or et de sa.

Betulius, v. **Birken** *dit* **Betulius.**

Betuw (in de) — *Holl.* D'arg. à trois trèfles de sin.

Betuwe — *Flandre.* De gu. à la bande de sa., ch. de trois lions d'or.

Betuwe [anciennement **Betues, Bethue, Bethoven** ou **Betho**] — *P. de Tongres.* De vair à la fasce d'or; au chev. de gu., br. sur le tout.

Betz — *Ile-de-Fr.* D'or au chien braque de sa.

Betz — *Biberach* (*Wurt.*) D'or à l'ours naiss. de sa. Cq. cour. C.: l'ours, iss.

Betz — *Nuremberg.* D'arg. à l'agneau pass. de sa. C.: l'agneau, iss.

Betz — *Ratisbonne.* Parti: au 1 de gu. au chien braque ramp. d'arg., coll. du même; au 2 de sa. à deux chev. d'or. Cq. cour. C.: le chien, iss., entre un vol, l'aile dextre tranchée d'arg. sur gu., l'aile sen. d'or à deux chev. de sa. L. conformes aux émaux du vol.

Betz d'Arrenberg — *Suisse.* D'or à l'ours naiss. de sa. C.: l'ours iss., mouv. d'un vol à l'antique d'or.

Betz de la Harteloire — *Tour.* D'or à deux fasces de sa., acc. de neuf merlettes du même, rangées en orle.

Betzenstein — *Franconie* (M. ét.) Tiercé en fasce: d'azur, d'arg. et d'or. Cq. cour. C.: un vol coupé alt. d'arg. et d'azur.

Betzold — *Franconie.* De gu. à un boeuf pass. de sa. en chef, et une petite vache pass. d'arg. en p.

Betzold — *Nuremberg.* D'or à l'agneau pass. d'arg., sur un tertre de sa. C.: l'agneau, iss., entre deux prob. d'or et de sa. L. d'or et de sa.

Beu — *Norm.* (M. ét. vers 1400.) Echiq. d'or et d'azur; à la bord. engr. de gu.

Beuchet — *Norm.* D'arg. à la bande de sa., ch. de trois coquilles d'or.

Beuchlingen (Comtes) — *Aut.* Fascé d'arg. et de gu. Cq. cour. C.: un chapeau piramidal aux armes de l'écu, cour. d'or, sommé d'une queue de paon au nat.

Beuchwitz — *Saxe.* Parti d'azur et de gu.; à cinq chev. d'or, br. sur le tout, réunis par une vergette du même, br. sur le parti. C.: un vol, de gu. et d'azur. L. d'azur et de gu. (d'arg.

Beuckelaer — *Brab.* D'azur à deux saumons adossés

Beuckels ou **van den Beukel** — *Brab.* Ec.: aux 1 et 4 d'arg. au lion de gu.; au 2 de vair plein; au 3 d'arg. à sept los. d'azur, 3, 3 et 1.

Beucker — *Leeuwarden.* Ec.: au 1 d'or à une demi-aigle de sa., mouv. du parti; aux 2 et 3 de sin. à la fleur-de-lis d'arg.; au 4 d'or au lion de gu. C.: une fleur-de-lis d'arg.

Beucker-Andreae — *Leeuwarden.* Les armes d'*Andreae* qui sont parti: *a.* d'arg. à un chariot au nat.; *b.* d'or à une tête de More; au 2 d'arg. à une biche au nat., ramp. contre un arbre de sin., mouv. du parti, le tout soutenu d'une terrasse de sin. Sur le tout les armes précédentes de *Beucker*.

Beudt — *Holl.* Coupé, d'un parti d'arg. à l'arbre de sin. et d'or au lion de sa., sur un fascé-ondé d'azur et d'arg.

Beuf — *Lyonnais.* D'arg. au pal de sin., ch. en p. d'un rencontre de boeuf d'or, et accosté de quatre tours de gu.

Beuf (le) — *Bourg.* D'or au boeuf de sa., accorné de gu.

Beuf (le) ou **Boeuf d'Omoy** — *Bret., Norm.* D'or au boeuf pass. de gu.

Beufvier — *Poitou.* D'azur à trois rencontres de boeuf d'arg., cour. d'or.

Beufvin — *Lorr.* (An., 10 déc. 1529.) D'azur au chev. d'arg., acc. en chef de deux étoiles d'or et en p. d'une tête de léopard du même.

Beugen (van) — *Bois-le-Duc.* D'arg. au chev. de sa., acc. de trois roses de gu.

Beughem (van) [anciennement **van Bodegem**] — *Bruxelles* (Réh. de nob., 14 déc. 1654; vicomte, 4 sept. 1756; rec. dudit titre, 27 déc. 1823.) D'or à trois bandes d'azur; à la bord. de gu., ch. de huit roses d'arg. Cq. cour. C.: un buste d'homme barbu, hab. de gu., au rabat d'arg., coiffé d'un bonnet de gu., retr. d'herm. L. d'or et d'azur. S.: deux lions d'or, arm. et lamp. de gu., tenant des bannières aux armes de l'écu (dans la bannière dextre les bandes sont transformées en barres.)

Beugales — *Brab.* D'arg. à trois fers de moulin de gu.; au fr.-q. éc. des armes de *Trazegnies* et de *Ligne*.

Beugnon — *Lorr.* (An., 25 août 1725.) D'azur à une croix treflée d'arg., acc. de trois bes. d'or.

Beugnot (Comtes) — *Ile-de-Fr.* D'arg. au chev. d'or, acc. de trois grappes de raisins de gu.

Beugny d'Hagerne — *Art.* D'arg. à l'aigle ép. de sa.; au pairle d'or, br. sur le tout.

Beugrers — *Bourg.* D'azur au boeuf pass. d'or, accorné et clariné d'arg.

Beuil — *France.* D'herm. au cerf pass. d'or.

Beujen (de) — *Flandre, Zél.* Parti-émanché d'arg. et de sa. de deux pièces et deux demies; à la bord. de gu., ch. de huit étoiles d'or.

Beukel — *Holl.* De gu. à une tulipe d'or, posée en bande, la queue en haut.

Beukelaer — *Holl.* D'or à la rose de gu., bout. du champ, barbée de sin. (*Arm. v. G.*)

Beuker — *Amsterdam.* D'arg. à un tronc d'arbre terrassé, senestré d'un bras arm., tenant une massue levée, le tout au nat.

Beuker — *Zulphen.* De gu. à la fasce d'or, acc. de trois annelets d'arg. C.: un vol de gu., chaque aile ch. d'un annelet d'arg.

Beul — *Bret.* De sa. à une tête de boeuf d'arg.

Beul(van) — *Limb.* D'arg. à trois fers-à-cheval de gu.

Beullart — *Brab.* De gu. au saut. brét. et c.-brét. d'arg. C.: la moitié supérieure du saut. (*Arm. v. G.*)

Beulwitz (Barons) — *Han., Wurt., Bav.* D'azur au croiss. figuré tourné d'arg., acc. de trois étoiles du même. Cq. cour. C.: un coq hardi et chantant d'arg., crêté et barbé de gu.

Beumer — *P. d'Overyssel.* Coupé: au 1 d'arg. à trois pals de sa., ch. chacun de trois bill. d'arg., l'une sur l'autre; au 2 d'arg. à trois roses de gu., tigées et feuillées de sin., sur une terrasse du même. A la fasce d'azur, br. sur le coupé.

Beun — *Middelbourg.* De gu. à trois phoques d'arg., posées en fasces, l'une sur l'autre, la deuxième cont.

Beuningen (van) — *Amsterdam.* Coupé: au 1 d'azur à trois flammes d'or, mouv. du coupé; au 2 d'arg. au coq de gu. C.: le coq. — *Plus tard:* Ec.: aux 1 et 4 d'arg. au coq de gu.; aux 2 et 3 d'azur à trois flammes d'or, mouv. de la p. S.: deux coqs, au nat. D.: VIGILANTER [V. **Holland** *dit* **van Beuningen.**]

Beuningen (van) van Helsdingen — *Holl.* Ec.: aux 1 et 4 d'arg. à trois bandes de sa. (*Helsdingen*); aux 2 et 3 coupé, d'azur à trois flammes d'or mouv. du coupé, et d'arg. au coq de gu. (*Beuningen*). C.: un vol aux armes du 1 (sur l'aile sen. les bandes sont transformées en barres). D.: ESSE NON VIDERI.

Beur (de) — *Flandre.* D'or à deux tierces de gu., entrelacées en saut.

Beurdelot — *Nivernais.* D'azur à la bande d'or, ch. de trois fers de flèche de gu. et acc. de deux bes. d'arg.

Beurer — *Nuremberg, Altdorf.* Coupé de gu. sur arg., au lion d'or, br. sur le coupé, tenant de ses pattes un épi au nat. C.: le lion, iss., entre deux prob. coupées alt. d'arg. et de gu. L. d'arg. et de gu.

Beureus — *Suède* (An., 1539.) Parti: au 1 d'arg. au rencontre de boeuf de gu.; au 2 d'azur à sept étoiles d'or, 2, 2, 2 et 1. C.: une étoile d'or, entre deux cornes de buffle coupées, à dextre de gu. sur sa., à sen. d'arg. sur azur. L.: à dextre d'arg. et de gu., à sen. d'or et d'azur.

Beurges ou Burges — *Lorr.* (An., 1464.) D'azur au chev. d'or, acc. en chef de deux coquilles d'arg. et en p. d'un cygne du même. C.: le cygne de l'écu.

Beurhaus — *Han.* (Nob. du St.-Empire, 20 janv. 1750.) D'arg. à deux demi-ramures de cerf de gu., les pieds passées en saut. Cq. cour. C.: deux pl. d'aut., d'arg. et de gu.

Beurl — *Styrie.* De gu. à un giron d'or, ch. d'un

Digitized by Google

autre giron de sa. Cq. cour. C.: un homme iss., hab. de sa., coiffé d'un chapeau du même. retr. de gu., tenant une hache posée sur son épaule. L. d'or et de sa.

Beurmann (Baron de l'Empire) — *France.* Ec.: au 1 d'or au casque fermé de sa., taré de profil; aux 2 et 3 d'azur au cheval galopant d'arg.; au 4 d'arg. à deux branches de laurier de sin., ployées en rond, les pieds croisés, surm. de deux étoiles d'azur.

Beurmann (Baron de l'Empire) — *France.* Les armes précédentes de *Beurmann*, sauf que les deux branches de laurier du 4 embrassent une tente carrée d'azur, ouverte de sa., soutenue d'une terrasse du même et surm. d'une étoile de sin., posée entre les sommets des branches.

Beurmann — *Prusse* (An., 1761.) De gu. à une ramure de cerf d'arg. Cq. cour. C.: un chapeau piramidal, cour. d'or, sommé d'une queue de paon au nat.

Beurnonville — *Bourg., Champ.* D'azur au lion d'or, cour. du même, arm. et lamp. de gu., tenant une épée d'arg., garnie d'or.

Beurs (de) — *Rotterdam.* D'arg. à une gibecière ou bourse de gu., brodée d'or, ornée de cordons pendants du même.

Beurse (van) — *P. d'Overyssel.* D'arg. à une gibecière ou bourse de gu., avec son ressort, ornée de cordons pendants du même. C.: un vol, aux armes de l'écu.

Beurse (van der) — *Flandre.* D'or à la bande de gu., ch. de trois bourses d'arg., posées dans le sens de la bande. C.: une tête et col d'aigle d'or, entre un vol de sin.

Beurthel — *Lorr.* (An., 10 mars 1529.) D'azur à deux fasces d'or, acc. de trois *beurtels* d'arg. (poutres cilindriques se rétrécissant vers les bouts, couchées en fasces).

Beuscher (Barons) — *Aut.* Ec.: aux 1 et 4 de sin. à trois fleurs-de-lis d'arg.; aux 2 et 3 de gu. au lion d'or, ramp. contre un rocher d'arg., mouv. du flanc dextre. Deux cq., le 2 cour. C.: 1° une fleur-de-lis d'arg., sommée d'un panache de trois pl. d'aut. de sa.; 2° un lion assis d'or, cour. du même, sommé d'un panache de plumes de coq de sa., tenant de sa patte dextre levée un poisson d'arg. en pal.

Beusdael (van) — *Flandre.* De gu. à la croix d'or. C.: un cor-de-chasse d'or, lié d'arg. [Comp. **Eys** *dit* **Beusdahl** et **Bisean de Beusdael.**]

Beusechem (van) — *Utrecht.* D'or au chev. de sa., acc. de trois têtes de cheval du même. C.: une tête de cheval de sa.

Beusechem (van) de Harmelen — *Utrecht.* D'or au chev. de sa., acc. de trois têtes de cheval du même et ch. sur la cime d'un croiss. d'or. C.: une tête de cheval de sa.

Beusechum (van) van der Linden — *Holl.* Ec.: aux 1 et 4 d'arg. à la fasce d'or; au lion de sa., br. sur la fasce; aux 2 et 3 de gu. à la croix d'or.

Beusekom (van) — *Bois-le-Duc.* Parti: au 1 de gu. à une équerre d'or, posée dans la direction d'un L; au 2 coupé: *a.* d'azur à une coupe à deux anses d'arg.; *b.* d'arg. à un fléau au nat., en pal, la lanière en chef et

Beusekom, v. **Beusechem.** (à sen.

Beuslnehem (van) — *P. d'Utrecht.* Bandé d'or et de sa. C.: une tête et col d'âne d'azur.

Beust (Barons) — *Saxe, Bade.* Parti-émanché de deux pièces et demie de gu. sur arg. Cq. cour. C.: une jeune fille iss., cour. de roses de gu., les cheveux épars, hab. d'une fascé de gu. et d'arg., tenant de chaque main une banderole aux armes de l'écu, bordée de gu. S.: à dextre un lion reg. d'or, lamp. de gu.; à sen. un ours reg. de sa. D.: NIL ADMIRARI.

Beust — *Saxe, Prusse* (Comtes du St.-Empire, 4 janv. 1775.) Ec.: aux 1 et 4 d'arg. à cinq trangles de gu.; aux 2 et 3 d'or à un chevalier, la visière baissée, arm. de toutes pièces, posé sur une terrasse de sin., tenant de sa main dextre un guidon de gu. flottant au-dessus de sa tête, et de sa sen. une épée abaissée, la pointe touchant le sol. Sur le tout les armes précédentes des barons de *Beust*. Trois cq. cour. C.: 1° un lion iss. et cont. d'or, lamp. de gu.; 2° le cimier des barons de *Beust*; 3° le chevalier, iss. par les genoux. L.: à dextre d'arg. et de gu., à sen. d'or et de sa. S.: à dextre un lion reg. d'or, lamp. de gu.; à sen. un ours de sa.

Beust — *Aut.* (Comtes, 5 déc. 1868.) Coupé: au 1 d'or à une aigle ép. naiss. de sa., cour. d'or; au 2 parti: *a.* d'arg. à un rameau d'olivier de sin., posé en bande; *b.* les armes de *Hongrie*, qui sont de gu. à une croix de Lorraine d'arg., iss. d'une couronne d'or posée sur une colline de sin. Sur le tout parti-émanché de deux pièces et demie de gu. sur arg. (*Beust*); ledit surtout timbré d'une couronne à cinq fleurons. Cq. cour. C.: une jeune fille iss., hab. d'arg. à cinq fasces de gu., les bras environnés de rubans d'arg. et de gu., chevelée d'or, cour. de roses de gu. et d'arg., tenant de chaque main une banderole enroulée autour de sa hampe d'or, la banderole à dextre divisée sur la longueur de sa. sur or, celle à sen. divisée sur la longueur de gu., d'arg. et de sin. L.: à dextre de sa. et d'or, à sen. de gu. d'arg. S.: à dextre un lion reg. d'or; à sen. un ours reg. au nat. D.: FURCHTLOS UND TREU.

Beust *dit* **Mönch** — *Hesse.* D'or à une tête de bélier de sa. C.: une tête et col de bélier de sa., entre un vol du même.

Beuthel — *Ratisbonne.* D'azur à un homme nu de gu., ceint de lierre, posé sur un tertre d'or, tenant de ses deux mains un voile du même devant son corps. C.: l'homme de l'écu. L. d'arg. et d azur.

Beutler — *Ratisbonne.* De sa. au lion d'or, soutenu d'un tertre de sin., supp. de sa patte dextre une molette d'or et tenant de sa sen. une tige avec deux feuilles de sin. Cq. cour. C.: le lion, iss.

Beuvenengière — *Lorr.* (An., 1510.) D'or à trois bandes de gu., celle du milieu ch. d'un petit écusson d'arg. surch. d'une tête de léopard de sa.

Beuverand de la Vernotte — *Bourg.* D'azur au boeuf d'or, cour., coll. et clariné d'arg.

Beuvet — *Bruges.* D'arg. à trois têtes et cols de boeuf de sa. C.: l'un des meubles de l'écu, iss.

Beuvet — *France.* De gu. à trois étoiles d'arg.

Beuville — *Norm.* De gu. semé de mouch. d'herm. d'arg.; à une fleur-de-lis du même, br. sur le tout.

Beuville — *France.* Palé d'arg. et de gu.

Beuvillers — *Lorr.* (Conf. de nob., 10 juin 1619.) D'azur à trois roses d'or; au fr.-q. du même, ch. d'une rose de gu. C.: une rose d'or; entre un vol, d'or et d'azur.

Beuvry — *Champ.* D'azur au chev. d'arg., surm. d'une croix de Malte d'or, et acc. de trois fleurs de pensée du sec.

Beuzelin — *France* (An., 1819.) D'azur à un trèfle d'or, acc. de trois roses d'arg.

Beuzeville — *Ile-de-Fr.* D'azur à trois étoiles d'or.

Beuzeville — *Norm.* D'arg. à la fasce de sa., acc. de trois quintefeuilles du même.

Beuzeville (Comtes **de**), v. **de la Luzerne** comtes **de Beuzeville.**

Beuzin — *Pic.* D'azur au chev., acc. de trois trèfles soutenus chacun d'un croiss., le tout d'or; au chef du même, ch. de trois croix recr. de gu.

Beval de Farges — *Paris* (An., 17 avril 1628.) D'azur à deux falots d'or, allumés de gu., passés en saut., acc. en chef d'une fleur-de-lis du sec.

Bevelant (van) ou **Beefland** — *P. d'Utrecht.* D'azur au poisson nageant d'arg., acc. de trois fleurs-de-lis du même. C.: une femme iss., hab. d'azur, les cheveux épars d'or, supp. de sa main dextre un oiseau au nat.; entre un vol à l'antique d'arg.

Bevelott — *Amsterdam.* D'arg à un membre d'aigle d'or, la griffe en bas, soutenu d'une terrasse de sin., la cuisse sommée d'un trèfle de sin. dont la feuille supérieure est ch. d'un trèfle d'or.

Bevensen — *Luxembourg* (M. ét.) D'arg. au cor-de-chasse de sa., lié et vir. d'or. Cq. cour. C.: un huchet de sa., vir. d'or, soutenant un tuyau d'or sommé de trois pl. d'aut., une d'or entre deux de sa.

Bever (de) ou **Beveren** — Comté de *Bentheim.* D'arg. au castor ramp. de sa., cour. d'or. (gu.

Bever (van) — *Pays-Bas.* D'arg. à dix tourt. de

Bever (von) — *Bav.* D'azur à la fasce de gu., ch. d'un castor de sin., pass. sur une terrasse d'arg. et adextré de roseaux du même; la fasce acc. de deux étoiles (5) d'or, 1 en chef et 1 en p.

Bevere (de) — *Gand.* De gu. au chev. d'arg. C.: une hure de sanglier de sa., entre un vol d'arg. et de gu.

Beveren (von) — *Prov. rhén.* (Barons, 21 août 1679. M. ét.) Ec.: au 1 d'arg. au lion cont. de gu., cour. d'or; au 2 de gu. à une paire de morailles d'or, en bande, cour. du même; au 3 de gu. à une étoile (8) d'arg. en chef et deux roses à six feuilles du même en p.; au 4 d'azur à une coquille renv. d'arg. Sur le tout de *Beveren* qui est d'or à deux fasces vivrées de gu. Trois cq. cour. C.: 1° le lion, devant une queue de paon au nat.; 2° de *Beveren* qui est un panache de six pl. d'aut. de sa., sortant d'un étui d'or; 3° la paire de morailles du 2, en barre. L. d'or et de gu.

Beveren (van). Famille ancienne à *Dordrecht*, aujourd'hui éteinte, dont les membres ont exercé pendant un long espace de temps les plus hautes charges en Hollande. Elle s'est fait remarquer par ses changements continuels d'armoiries. D'abord elle a porté les armes d'*Amstel* (d'or à quatre fasces de sa., au saut. échiq. d'arg. et de gu., br. sur le tout), comme issue de cette maison. *Rodolphe de Beveren* abandonna ces armes vers l'an 1250 et adopta celles de sa bis-ayeule, fille du comte de Louvain, qui étaient: De gu. à la fasce d'arg.

— Ensuite cette fasce à été chargée d'un castor pass. de sa., langué et cour. d'or. **C.:** deux bras de carn., tenant chacun un bâton de gu., en fasce. **D.:** PER MARE, PER TERRAS. — Plus tard la famille porta d'arg. au castor ramp. de sa., cour. d'or. — *Ou:* D'or à deux fasces brét. et c.-brét. de gu.; au canton d'arg., ch. d'un castor de sa. Les derniers descendants ont porté: De gu. à la fasce d'arg., ch. d'un castor de sa., cour. d'or; augmenté en 1635 d'un canton d'azur, ch. d'une fleur-de-lis d'or. Cq. cour. **C.:** un homme iss., hab. d'arg., cour. de feuillage; entre un vol de gu. (de sa.

Beveren (van) — *Schiedam.* D'arg. au castor pass.

Beveren (van) — *Holl.* Ec.: aux 1 et 4 de sin. au castor ramp. au nat.; aux 2 et 3 d'or à l'aigle de gu. Brl. d'arg. et de sin. **C.:** le castor, entre un vol, de sin. et d'arg. **L.** d'arg. et de sin.

Beveren (van) — *P. d'Overyssel.* D'or à deux fasces vivrées de gu. Cq. cour. **C.:** sept pl. d'aut. d'or, sortantes d'un tuyau du même, le bord supérieur dudit tuyau d'arg.

Beveren (de)de Grand-Pré—*Flandre.* Fascé d'or et d'azur, de huit pièces; au saut. de gu., br. sur le tout.

Beverförde ou **Bevernförde** (Barons) — *Prov. rhén.* D'or au castor ramp. au nat. Cq. cour. **C.:** le castor, entre un vol d'or. **L.** d'or et de sa. [V. **Elverfeldt** *dit* **Beverförde-Werries.**] (**ley.**

Beverley (Comte **de**), v. **Percy** comte **de Beverley.**

Bevern — *Brunswick.* D'arg. à trois rencontres de boeuf de sa., cour. d'or. **C.:** un rencontre de l'écu, entre deux cornes de buffle d'arg.

Beverningk (van) — *Holl.* Coupé: au 1 de sa. au lion léopardé d'or; au 2 d'or au castor de sa. Cq. cour. **C.:** un léopard lionné iss. d'or, entre un vol de sa. L'écu accosté de deux bannières aux armes de l'écu. **D.:** FORTUNA NON MUTAT GENUS [Armes de *Jerôme van B.*, homme d'état hollandais.] — *Ou:* Ec.: au 1 de sa. au lion d'or; au 2 de gu. à la croix pattée alésée d'arg., et deux guidons du même, attachés à des lances de tournoi de sa., br. sur la croix; les lances posées en barres, l'une sur l'autre; au 3 d'arg. au rencontre de cerf de gu., ramé d'or; au 4 d'or au castor de sa. [Les 2e et 3e quartiers sont les armes de *Spaky.*]

Bevers — *Zél.* D'arg. à deux castors ramp. et affr. de sa., soutenus d'une terrasse de sin. [Comp. **Tresel-Bevers.**]

Bevers — *Holl.* Ec.: aux 1 et 4 d'or à trois castors de sa., l'un sur l'autre; au 2 d'azur à la fasce d'arg.; au 3 d'or à une gerbe de sin.

Beversluys (van) — *Breda.* D'arg. à trois fleurs-de-lis de sa.; au canton d'herm.

Beversluys (van) — *Flandre.* De sa. à trois pals d'or, retraits en chef; à la bord. du même.

Bevervoorde (van) — *Westphalie, P. de Gueldre, Holl.* D'or au castor ramp. de sa., cour. d'arg. Cq. cour. **C.:** le castor, iss., entre un vol d'or.

Bevervoorden (van) — *Holl.* (An., 17 juin 1837.) D'arg. au castor ramp. de sa., langué de gu. Cq. cour. **C.:** un ange iss., hab. d'arg., cour. d'or, les cheveux épars, les bras croisés sur la poitrine, les ailes levées, celle à dextre de sa. et celle à sen. d'arg.; le tout placé entre un vol, de sa. et d'arg. **S.:** deux lions au nat., lamp. de gu.

Beverwaard (van) — *P. d'Utrecht.* D'azur à trois colonnes (*zuilen*) d'arg. **C.:** une tête et col de grue d'azur, bq. d'or.

Beverwaerde (van) — *Amsterdam.* D'or au lion naiss. de gu.

Beverwaerde-Persyn (van) — *Holl.* Parti: au 1 d'or au lion naiss. de gu., cour. d'or (*Beverwaerde*); au 2 fascé d'or et d'azur, les fasces d'or ch. de neuf flanchis de gu., 4, 3 et 2 (*Persyn*).

Beverwyck (van) — *Dordrecht.* D'azur à trois flanchis d'arg., *ou* de sa. à trois flanchis d'arg.

Beverwyck (van) — *Holl.* D'arg. à trois crabes de gu., *ou* d'azur à trois crabes d'or, les tenailles en bas.

Beverwyck (van) — *Dordrecht.* Ec.: aux 1 et 4 de sa. à trois flanchis d'arg.; aux 2 et 3 d'azur à trois crabes d'or, les tenailles en bas. **C.:** un flanchis d'arg., entre un vol de sa. et d'arg. **L.** de sa. et d'arg.

Bevier de Freyriedt (Barons) — *Aut.* De gu. au chev. d'or, acc. de trois oies du même. Trois cq. cour. **C.:** 1° une oie cont. d'or, entre un vol, coupé alt. de gu. et d'or; 2° une aigle ép. de sa.; 3° trois pl. d'aut., une d'or entre deux de gu. **L.** d'or et de gu. **S.:** deux griffons de sa., bq. d'or. **D.:** RECTE FACIENDO.

Bevilacqua — *Venise, Lombardie, Romagne, Toscane, Naples* (Princes et ducs de *Bevilacqua, Grazia, Romano*, etc.) De gu. à un demi-vol abaissé d'arg. **C.:** une tête d'éléphant au nat., ailée d'arg., cour. d'or. *Cri:* BEVILACQUA! BEVILACQUA! **S.:** deux lévriers de gu., ailés d'arg. *Manteau* de pourpre, doublé d'herm., sommé de la couronne princière.

Bevilacqua, v. **Lazisa-Bevilacqua.**

Bevilaqua, v. **Obradich-Bevilaqua.**

Beville — *Berry.* D'arg. au chev. de sa., acc. de trois perroquets de sin., bq. et m. de gu.; au chef du même, ch. de trois béliers pass. d'arg.

Bevre — *France.* D'or à la fasce d'herm., acc. de trois colombes d'arg

Bewer — *Prov. rhén.* (An., 10 janv. 1742). Coupé: au 1 d'azur à deux fourches d'or, passées en saut., les pointes en bas; au 2 d'arg. à trois roses de gu. Brl. d'azur et d'or. **C.:** les meubles du 1, entre un vol de sa. **L.:** à dextre d'or et d'azur, à sen. d'arg. et d'azur.

Bewicke de Bewicke — *Northumberland.* D'arg. à cinq. los. de gu., rangées en fasce, ch. chacune d'une étoile du champ; lesdites los. acc. de trois têtes d'ours de sa., emmuselées d'or. **C.:** une tête de cheval d'arg., coll. d'une couronne murale de gu. **D.:** IN COELO QUIES.

Bewingaburg ou **Beringenborg** — *Ostfrise.* D'azur à trois flammes d'or, rangées en fasce. **C.:** les flammes de l'écu.

Bex — *Pays-Bas.* D'or à trois feuilles de tilleul de sin., les tiges en bas.

Bex, de Bex ou **de Becx** — *P. de Liége.* D'or à la croix gringolée de gu. **C.:** une tête et col de dragon de gu., vomissant des flammes. — (Ren. de nob., 5 mars 1670:) D'azur à la croix gringolée d'or, ch. en coeur d'un écusson d'arg. surch. de trois feuilles de tilleul de sin., les tiges en bas. Cq. cour. **C.:** une sirène au nat., tenant de sa main dextre un trèfle et de sa sen. une peigne. **L.** d'or et d'azur [La branche établie dans le *Brab. sept.* portait ces armes sans surtout, et pour **D.:** SOLA VIRTUS NOBILITAT.]

Bexley (Baron), v. **Vansittart** baron **Bexley.**

Bey — *Dauphiné.* D'arg. à la bande d'azur, ch. d'une fleur-de-lis d'or.

Bey (de) — *Bois-le-Duc.* D'azur à la fasce brét. et c.-brét. d'or.

Beyaarts — *Holl.* De sa. à trois cloches renversées d'arg., bataillées de gu. En coeur un écusson d'or, ch. d'une aigle de sa.

Beydaels de Zittaert — *Flandre.* D'azur à trois haches penchées d'arg. **C.:** un bras au nat., brandissant une hache de l'écu. **L.** d'or et d'azur. **D.:** CORDE ET OPERE.

Beyel — *St.-Gall.* Coupé de gu. sur sa.; à un chevalier, arm. de toutes pièces d'arg., br. sur le coupé, posé de front sur une terrasse d'arg., la tête tournée à sen., la visière levée, le casque sans panache, tenant de sa main dextre une hache d'arg., posée sur son épaule, le tranchant à dextre, la sen. appuyée sur sa hanche. **C.:** le chevalier. **L.** de gu. et de sa.

Beyem ou **Beima d'Arum** — *Frise.* Coupé: au 1 d'or à deux roses accostées de gu.; au 2 d'azur à deux fleurs-de-lis accostées d'arg. **C.:** une fleur-de-lis de l'écu.

Beyen — *Holl.* D'arg. à une ramure de cerf, au nat. **C.:** la ramure.

Beyen — *Holl.* Coupé: au 1 d'azur à un furet courant d'arg.; au 2 d'arg. à une branche de fraisier renv. de sin., feurie de trois pièces de gu. **C.:** le furet iss., entre un vol d'azur et d'arg. (sin.

Beyenman — *Dan.* (M. ét.) De gu. à l'arbre arr. de

Beyens — *Brab.* (An., 7 sept. 1617.) D'arg. au lion d'azur, arm. et lamp. d'or. **C.:** le lion, iss. — (Barons, 29 déc. 1850.) De sa. au lion d'arg., lamp. de gu., cour. d'or. **S.:** deux lions d'arg., lamp. de gu.

Beyer — *Rotterdam.* D'arg. à la rose de gu.

Beyer — *Holl.* D'or à l'aigle de sa.

Beyer — *Brandebourg* (An., 2 oct. 1786.) Parti: au 1 d'arg. à trois épis d'or, tigés et feuillés de sin., rangés sur une terrasse du même; au 2 d'azur à la barre de gu., ch. de trois étoiles d'or. L'écu bordé d'or. Cq. cour. **C.:** un paysan iss., hab. de gu., ceint et bout. d'or, coiffé d'un chapeau de sa., tenant de sa main dextre trois épis pareils à ceux du 1; entre un vol de l'aigle de Prusse. **L.:** à dextre d'arg. et d'azur, à sen. d'arg. et de gu

Beyer — *Berlin, Bade* (An., 3 oct. 1859.) De gu. au saut. denché d'arg, cant. de quatre fers-à-cheval du même, les bouts en bas. Sur le tout d'azur à deux épées d'arg., garnies d'or, passées en saut. **C.:** un lévrier iss. au nat., coll. d'or, adextré des lettres ST d'or et senestré de la lettre L d'or. **L.:** à dextre d'arg. et de gu., à sen. d'arg. et d'azur.

Beyer ou **Beier** — *Prusse.* Coupé, d'azur à deux étoiles d'or, et de gu. à deux bras arm. tenant des épées; à la fasce d'or, br. sur le coupé.

Beyer — *Allem.* D'or au dextrochère, arm. au nat.

Google

la main de carn. tenant une épée d'arg., accolée d'un serpent de sin.; le champ chapé-ployé : à dextre de gu. au lion cont. d'arg., tenant une épée du même; à sen. d'azur au griffon d'or, tenant une épée d'arg. Cq. cour. C.: le lion et le griffon, iss. et affr. L. d'arg. et d'azur.

Beyer (de) — *Rotterdam.* D'azur à la croix ancrée d'arg. Sur le tout de sin. à la chouette d'or. C.: un bonnet d'azur, retr. d'arg.

Beyer (de) — *Rotterdam, Amsterdam.* D'azur à trois cloches d'or. C.: une cloche d'or, entre un vol d'azur et d'or.

Beyer (de) — *Bois-le-Duc* (Barons du St.-Empire, 1803; inc. dans la nob. néerl., 30 juin 1820.) Ec.: au 1 de gu. au lion d'or, cour. du même; au 2 d'arg. à une branche de rosier, posée en barre, fleurie de deux pièces, le tout au nat., les fleurs en bas, rangées dans le sens d'une bande; au 3 d'arg. au senestrochère, arm. d'arg., tenant une bague d'or, châtonnée d'un rubis; au 4 de gu. à l'ours ramp. au nat., coll. d'or. L'écu bordé d'or. Sur le tout un écusson d'or, cour. du même, ch. d'un chevalier, arm. de toutes pièces, au nat., brandissant une épée, monté sur un cheval blanc galopant, soutenu d'une terrasse de sin. Deux cq. cour. C.: 1° un lion iss., et cont. d'or, cour. du même; 2° un griffon iss. d'or. L. d'arg. et de gu.

Beyer (de) — *Luxemb.* (Barons, 6 juillet 1725 M. ét.) Ec.: aux 1 et 4 d'arg. au lion de sa., lamp. de gu., cour. d'or (*de Beyer*); aux 2 et 3 de gu. semé de croisettes potencées d'or, et un bras de femme, revêtu d'un manipule d'arg., mouv. du canton sen. du chef et tenant une bague d'or (seigneurie de *Lösenich.*) Cq. cour. C.: le lion, iss., entre un vol d'arg. L.: à dextre d'arg. et de gu., à sen. d'arg. et de sa. [V. **Bayer de Weisfeldt**, et **de Beyer**, en *Luxemb.*]

Beyer (de) de Hulseu — *Nimègue.* D'arg. à trois bandes de sa. C.: deux éperons d'or, l'un br. sur l'autre, les molettes en haut; entre un vol aux armes de l'écu.

Beyer de Karger — *Prusse.* Ec.: au 1 d'azur au lion d'or, supp. de sa patte dextre une boule du même; au 2 de gu. à trois roses d'arg.; au 3 de gu. au chev. d'arg., acc. de trois étoiles d'or; au 4 de sa. à la grue d'arg., posée sur un tertre du même.

Beyer, v. **Feldner** *dit* **Beyer.**

Beyeren (van) — *Holl.* Losangé d'arg. et d'azur; au chef d'arg., ch. d'un lambel d'azur.

Beyeren-Schagen, v. **Schagen.**

Beyerfels (Edle **von**), v. **Tomanek** Edle **von Beyerfels.**

Beyerinck — *Holl.* D'arg. à une marque en forme de X, ch. sur le milieu d'une petite traverse en fasce, le tout d'azur. C.: le meuble de l'écu.

Beyerle — *Strasbourg.* D'or à trois têtes de More, tort. d'arg.

Beyerlinck — *Flandre.* D'or au lévrier courant au nat., cant. de quatre flanchis de gu.; à un croiss. du même, placé entre les deux flanchis en p.

Beyerman — *Rotterdam.* De sin. à un cygne d'arg., posé sur une terrasse de sin. C.: le cygne.

Beyerman — *Holl.* D'or à trois fleurs-de-lis d'azur.

Beyern von der Trautenburg — *P. de Magdebourg et de Halberstadt.* D'azur au lévrier d'arg., coll. d'or, s'élançant d'un bosquet de sin., posé à sen.

Beyersdorf — *Prusse.* Parti : au 1 d'arg. à la demi-aigle de gu., mouv. du parti; au 2 coticé d'arg. et de gu. de dix pièces. C.: un panache de plumes de coq de sa.

Beyler — *Holl.* D'arg. à un écusson d'azur en abime, ch. d'un poisson d'or en bande; l'écu acc. d'une orle de six fleurs-de-lis de gu., posées 3 en chef, 2 en flancs et 1 en p.

Beylié — *Lang., Dauphiné, Périgord.* De gu. à une tête et col de bélier coupée d'arg. S.: deux lévriers, au

Beylwerff, v. **Bylwerff.** (nat.

Beyma (van) — *Frise* (Rec. de nob., 11 nov. 1842.) Parti : au 1 d'arg. à deux roseaux de sin., liés de sa., passés en saut.; au 2 de gu. à une épée d'arg., garnie d'or, en pal. Cq. cour. C.: l'épée, iss. de la couronne. L. d'arg. et de gu. S.: deux lions, au nat.

Beyma (van) thoe Kingma — *Frise* (Inc. dans la nob. néerlandaise, 10 avril 1812.) Les armes précédentes. Sur le tout coupé : au 1 d'arg. à deux coquillages accostés de sa.; au 2 d'azur à la flèche d'or (*Kingma*). S.: deux lions, au nat.

Beyme — *Prusse* (An., 17 janv. 1816. M. ét.) Ec.: aux 1 et 4 d'arg. à deux demi-vols adossés de sa., ch. chacun d'un demi-cercle treflé d'or; aux 2 et 3 d'or à une couronne de laurier de sin. Sur le tout d'or à l'arbre terrassé de sin. Deux cq. cour. C.: 1° la couronne du 2, entre le vol du 1; L. d'or et de sa.; 2° l'arbre terrassé; L. d'arg. et de sin.

Beyme — *Silésie.* Ec.: aux 1 et 4 d'arg. à l'aigle de sa.; aux 2 et 3 coupé : *a.* d'arg. à deux arbres de sin.; *b.* d'arg. fretté de gu.

Beynac — *Périgord.* Burelé d'or et de gu.

Beynac — *Guyenne, Gasc.* D'azur à trois chev. d'or; à deux branches de sin., en pals, br. sur le tout.

Beynac — *Lang.* De gu. au lièvre courant en bande d'arg. [V. **Benac.**]

Beynaguet de Pennautier — *Auv.* D'arg. à une canette de sa., bq. et m. de gu., nageant sur une mer de sin.; au chef d'or, ch. de trois los. de gu.

Beyne — *Paris.* D'or au chev. de gu., acc. en chef de deux étoiles d'azur et en p. d'un arbre de sin.

Beyne (du) de Malechamp — *Brab.* D'or à deux fasces d'azur. S.: deux lions reg. d'or. D.: RUIT HORA.

Beynem, v. **Beinhem.** (**Beynes.**

Beynes (Marquis **de**), v. **Castillon** marquis **de Beynhem,** v. **Beinhem.**

Beyrer (Chevaliers du St.-Empire) — *Aut.* Parti : au 1 d'or à un homme, hab. de sa., chaussé du même, coiffé d'un bonnet d'arg., sommé d'une pl. d'aut. du même, tenant de sa main dextre un oignon de sin.; au 2 de gu. à la fleur-de-lis d'arg. Cq. cour. C.: l'homme, iss., entre deux prob. coupées, à dextre d'arg. sur gu., à sen. d'or sur sa. L.: à dextre d'or et de sa., à sen. d'arg. et de gu.

Beys — *Schiedam.* D'arg. au renard de gu., ramp. contre un arbre au nat., posé à dextre, le tout soutenu d'une terrasse de sin.

Beys — *Holl.* D'arg. au saut. diminué alésé de gu.

Beys — *Holl.* D'arg. à l'arbre sec et arr. de sa.; au fr.-q. du même, ch. d'une fleur-de-lis du champ.

Beys — *Flandre.* D'azur à deux lions léopardés d'or, arm. et lamp. de gu., l'un sur l'autre.

Beyschlag — *Nördlingen* (*Bav.*) D'or à un homme iss., hab. et coiffé d'un bonnet de sa., tenant de sa main dextre un marteau et iss. d'une muraille crén. d'arg., maçonnée de sable. C.: l'homme iss., entre deux prob. d'or, ch. chacune d'une fasce de sa. L. d'or et de sa.

Beysit (du) — *Bret.* D'arg. à la fasce vairée contre-vairée d'or et d'azur, acc. en p. d'une molette de gu.; au chef d'azur, ch. de quatre bes. d'or.

Beyssac — *Limousin, Lang.* D'arg. à l'arbre de sin., ch. d'un oiseau d'or (*ou* d'arg.)

Beyssel — *Nördlingen* (Conc. d'arm., 1745.) Parti : au 1 d'azur à trois étoiles (8) d'arg.; au 2 d'arg. au tourteau d'azur. C.: une étoile de l'écu, entre deux prob. d'azur.

Beyts — *Flandre.* D'azur au chev. d'or, acc. en p. d'une hache d'arg.

Beyts — *Brab.* (Barons de l'Empire francais, 23 oct. 1811. M. ét.) D'azur à trois taus d'or.

Beyvière (de la) ou **Belvière** — *Bresse.* De gu. à la croix fleurdelisée d'or.

Beyvlers — *Bresse, Bourg.* Ec. d'or et d'azur.

Beywegh — *Prov. rhén.* D'arg. à un bouc naiss. de sa., mouv. d'une cuve ou haie d'osiers d'or. Cq. cour. C.: les meubles de l'écu.

Beyzim — *Pol.* D'azur à un homme nu, tirant de l'arc, monté sur un cheval galopant d'arg., acc. en chef d'un croiss. d'or et en p. d'un fer-à-cheval d'arg., les bouts en bas.

Bez — *Aut.* (Barons du St.-Empire, 26 mars 1603.) Coupé : au 1 d'or à l'aigle de sa.; au 2 parti : *a.* d'arg. à un chien ramp. d'azur, ayant deux têtes adossées; *b.* de gu. à un château d'arg., mouv. de la p., supp. une aigle d'arg. Cq. cour. C.: le chien, iss. et posé de front. L.: à dextre d'arg. et de gu., à sen. d'or et de sa.

Bezançon — *France.* D'or à l'aigle de sa., soutenant deux colonnes d'arg. en pal.

Bezancourt — *Norm.* D'arg. à l'épervier de gu., bq. et m. d'azur.

Bezannes, v. **Besannes.**

Bezard, v. **Besard.**

Bezay — *Bret.* D'arg. à trois fusées de sa., accolées en fasce.

Digitized by Google

Bèze ou **Beza** — *Nivernais, Bourg.* De gu. à la fasce d'or, ch. de trois roses d'azur et acc. en p. d'une clé d'arg. en pal.

Bezemer, v. **van Alblas** *dit* **Besemer.**

Béziade duc **d'Avaray** — *Orléanais,* orig. de *Béarn* (Duc, 6 août 1817.) D'azur à la fasce d'or, ch. de deux étoiles de gu. et acc. en p. d'un coquille du sec. Sur le tout d'azur à trois fleurs-de-lis d'or. **D.:** VICIT ITER DURUM PIETAS.

Bezie (le) — *Bret.* De gu. à neuf bes. d'or; au fr.-q. d'arg., ch. d'une mouch. d'herm de sa.

Béziers — *Lang.* Fascé d'or et d'herm.

Beziers — *France.* Fascé d'arg. et de gu.; au chef d'azur semé de fleurs-de-lis d'or.

Bézieux — *Prov.* D'azur à une croix d'or, ch. sur toute sa surface de deux traits vivrés de sa. **S.:** deux lions, au nat.

Bezin — *Lyonnais.* D'azur à la bande d'or, ch. de trois tourt. de gu. et acc. en chef d'un bes. du sec.

Bezin — *Lorr.* (An., 10 sept. 1732.) D'azur au saut. d'or, vidé en cœur; et une fleur-de-lis d'or, posée en cœur. **C.:** un lion de gu., tenant une fleur-de-lis d'or.

Bezines — *Lyonnais.* D'azur à trois bes. d'or; au chef d'arg., ch. d'un lion léopardé d'azur.

Bezisky — *Silésie.* D'azur à un homme d'armes, iss. d'un canot, coiffé d'un chapeau et tenant de chaque main une flèche en pal, le tout au nat. **C.:** un vol de gu.

Bezit-Gourvinec, v. **Gourvinec.**

Bezoet de Ble — *Holl.* De sa. à une ruche d'or, acc. de onze abeilles du même rangées en orle.

Bezoete — *Bruges.* D'azur au chev. d'or, ch. de trois coquilles de sa., posées dans le sens du chev.

Bezold — *Bav.* (An., 9 mars 1843.) D'or à un homme iss., de profil, hab. d'azur, tenant de sa main dextre levée une brosse; à la champagne de sa., ch. d'une croix pattée alésée d'or. Cq. cour. **C.:** l'homme iss. **L.** d'or et d'azur.

Bezolles — *Gasc.* D'or à deux vaches pass. de gu., accornées et clarinées d'azur, l'une sur l'autre; au chef du même, ch. de trois étoiles du champ.

Bezon — *Catalogne.* Ec.: au 1 de gu. à une aigle de sa.; au 2 de gu. à deux enfants accostés d'arg., posés de front, les mains croisées sur le ventre; au 3 de gu. à trois têtes de Sarasin cont., coiffées de turbans d'arg.; au 4 de gu. à deux clés d'or accostées, en pals, les pannetons en haut et à dextre.

Bezons (Marquis **de**), v. **Bazin** marquis **de Bezons.**

Bezzel — *Bav.* Coupé: au 1 de gu. à l'agneau pass. d'arg., embrassant de sa patte dextre une ancre de sa. en barre, au 2 d'arg. au tourteau d'azur. **C.:** une fleur-de-lis d'azur, entre un vol de gu. et d'arg. **L.** d'arg. et de gu.

Bezzoli — *Florence.* D'or à une patte de lion d'azur, semée de bes. du champ.

Biacqua — *Venise.* Fascé-ondé d'arg. et d'azur, de huit pièces.

Biadini — *Trévise.* Parti: au 1 d'azur à une ville d'arg. sur le flanc d'un mont de sin., mouv. du flanc dextre de l'écu; au chef d'or; au 2 d'azur plein.

Biaix (Marquis **de**), v. **Forcade** marquis **de Biaix.**

Biala — *Pol.* Les armes de **Trzaska.**

Bialachowski — *Pol., Prusse.* Les armes de **Cholewa.**

Bialeuski — *Pol., Prusse.* Les armes de **Leszczye.**

Bialke — *Pom.* D'azur à une étoile d'or. **C.:** l'étoile.

Bialkowski — *Prusse.* D'or à une demi-ramure de cerf de gu., posée en pal. Cq. cour. **C.:** la demi-ramure.

Bialoblocki — *Posnanie.* Les armes d'**Ogonczyk.**

Bialochowski — *Pol., Prusse occidentale.* D'azur à un fer-à-cheval d'arg., les bouts en haut, surm d'une croisette pattée du sec. Cq. cour. **C.:** trois pl. d'aut., une d'arg. entre deux d'azur.

Bialoglowski — *Pol.* De sa. à trois têtes de mort mal-ordonnées d'arg. Cq. cour. **C.:** trois pl d'aut. d'arg.

Bialokurowicz — *Pol.* De gu. à une cotice alésée d'arg., posée en bande, acc. de deux fers de flèche du même, rangés en pal, celui en chef ayant la pointe en haut et celui en p. ayant la pointe en bas; le tout acc. d'un croisa. d'or à la p. de l'écu. Cq. cour. **C.:** cinq pl. d'aut. d'arg.

Bialoskorski — *Pol.* D'azur à un fer-à-cheval d'arg. en chef, les bouts en bas, sommé d'une croisette pattée d'or, et acc. d'un membre d'aigle au nat. en p. Cq. cour. **C.:** un panache de pl. d'aut., alt. d'azur et d'arg.

Bialozor — *Lithuanie.* Les armes de **Wieniawa.**

Bialynia — *Pol.* D'azur à un fer-à-cheval d'arg., les bouts en haut, acc. entre ses branches d'une croisette pattée d'or; le tout surm. d'une flèche d'or, armée d'arg., posée en pal, la pointe en haut. Cq. cour. **C.:** trois pl. d'aut., une d'arg. entre deux d'azur.

Bianca — *Venise.* De gu. au pal d'arg., ch. de trois chev. d'azur.

Bianca (della) — *Rovigo, Vérone.* D'azur au chien ramp. d'arg., coll. d'or.

Bianchelli — *Toscane.* Bandé d'arg. et d'azur. **C.:** un lévrier iss., tenant de sa patte dextre une épée et de sa sen. un guidon d'arg. à la croix de gu. **S.:** deux lévriers au nat. **D.:** FIDUS ET VIGIL PRO PATRIA.

Bianchelli (Comtes) — *Italie.* D'arg. à trois roses de gu., tigées et feuillées de sin., posées chacune sur un des trois coupeaux d'un tertre de sin.; à la bord. émanchée de sa. Cq. cour. **C.:** une tête et col de panthère, au nat., coll. de sa.; le collier attaché à une chaine d'or qui passe au-dessus de la panthère en demi-cercle et dont l'autre extrémité est tenue par la main de carn. d'un bras humain, paré d'arg., qui sort en fasce de la gueule de la panthère. **L.** d'arg. et de gu.

Bianchetti — *Bologne.* Ec.: aux 1 et 4 bandé d'arg. et d'azur (*Bianchetti*); aux 2 et 3 d'arg. à la croix de gu. (ville de *Bologne*). **C.:** un lévrier iss., au nat., coll et bouclé d'or, tenant de sa patte dextre une épée. **L.:** à dextre d'arg. et de gu., à sen. d'arg. et d'azur. **S.:** deux lévriers au nat., coll. et bouclés d'or.

Bianchi — *Bologne.* D'arg. à trois bandes d'azur, et une fasce du premier, br. sur le tout; au chef d'or, ch. d'un tourteau d'azur, surch. de trois fleurs-de-lis d'or, 2 et 1, et accosté de deux tourt. plus petits de gu.

Bianchi (Marquis) — *Mantoue.* D'azur à un avant-bras, posé en fasce, paré de gu., rebr d'or, mouv. du flanc sen., la main de carn. tenant une tige feuillée de sin., fleurie en haut d'une rose blanche.

Bianchi — *Milan.* D'arg. au château de gu., sommé de deux tourelles du même et d'un drapeau d'arg. entre ces tourelles, enroulé autour de sa hampe; au chef d'or, ch. d'une aigle de sa., cour. d'or.

Bianchi — *Rome.* D'azur à deux colombes affr. d'arg., acc. en chef de deux triangles vidés de sa., entrelacés en étoile; au chef d'or, ch. d'une aigle ép. de sa., chaque tête cour. d'or.

Bianchi — *Trévise.* Ec. d'arg. et de sin. à la fasce d'arg., br. sur le tout.

Bianchi duc **de Casalanza** — *Aut.* (Baron en *Aut.*, 5 août 1816; duc au royaume des *Deux-Siciles*, 10 mai 1815.) Coupé-voûté: au 1 d'or à l'aigle de sa., cour. du champ; au 2 de gu. au château sommé de deux tours d'arg., aj. du champ, posé sur une terrasse de sin., et acc. d'une étoile d'or entre les tours. Cq. cour. **C.:** cinq pl. d'aut.: d'or, de sa., d'or, de gu. et d'arg. **L.:** à dextre de sa. et d'or, à sen. de gu. et d'arg. **S.:** à dextre un lion reg. d'or, à sen. un cheval reg. d'arg. **D.:** SIT NOMEN DOMINI BENEDICTUM.

Bianchi comtes **de Lavagna** — *Gènes.* D'arg au lion d'or.

Bianchini (Comtes) — *Venise.* Ec.: aux 1 et 4 d'or à l'aigle ép. de sa., bq. et m. de gu., chaque tête cour. d'or; au 2 tranché: *a.* d'arg. à trois branches d'olivier de sin., posées en barres, mouv. du tranché; *b.* d'arg. à trois fasces de sin. Sur le tout d'arg. au lion d'or, tenant de sa patte dextre une fleur-de-lis du même.

Bianchini — *Dalmatie* (Comtes vénitiens, 17 fév. 1784.) Tiercé en fasce: au 1 d'or à l'aigle de sa.; au 2 de sa. à deux fasces d'arg.; au 3 d'azur plein. Cq. cour. **C.:** l'aigle. **L.:** à dextre d'or et de sa., à sen. d'arg. et de sa.

Bianchis (de) — *Milan.* Coupé: au 1 de sa. à l'aigle d'or, cour. du même; au 2 d'or, au château de trois tours de gu., ouv. et aj. du champ, la tour du milieu plus élevée. **C.:** l'aigle. **L.** d'or et de sa.

Bianciardi — *Florence.* De gu. à quatre chaines d'or, posées en saut., mouv. d'un annelet du même en abime et aboutissantes dans les angles de l'écu.

Bianco — *Prov. rhén.* De gu. à trois fleurs-de-lis d'arg. Deux cq. cour. **C.:** 1° une fleur-de-lis partie de gu. et d'arg., entre un vol d'arg. et de gu.; 2° deux lances de tournoi au nat., passées en saut., avec leurs pennons d'arg.; entre deux prob., d'arg. et de gu. **S.:** deux lions reg. au nat. [Quelquefois ces armes sont représentées sans supports et timbrées d'un seul casque, celui de dextre.]

Bianco — *Venise.* D'arg. à une étoile (8) de gu.

Biancourt — *Ile-de-Fr.* D'azur au chev., surm. d'une étoile accostée de deux lions affr., et acc. en p. d'une tour avec un avant-mur à dextre, surm. à dextre d'une tourelle, le tout d'arg. **S.:** à dextre un lion, au nat.; à sen. un lévrier, au nat.

Biandrati di San-Giorgio — *Pays de Montferrat (Italie).* De gu. à un chevalier (Saint-Georges), arm. de toutes pièces, la visière baissée, tenant une épée

haute, monté sur un cheval galopant, le tout d'arg., le cheval soutenu d'une terrasse de sin. Cq. cour. **C.:** une aigle iss. de sa., cour. d'or, tenant au bec une rose de gu.: tigée et feuillée de sin. **D.:** NON PER FORNA.

Blans — *Franche-Comté, Esp.* (M. ét.) De gu. au saut. d'or, cant. de douze bill. du même.

Blard — *Bret.* D'arg. à trois aigles de sa.

Blard du Val — *Bret.* Ec. d'azur et de sa.; à la croix florencée d'arg., br. sur le tout et ch. de neuf bill. de gu.

Blards — *Norm.* D'arg. fretté de sa.

Blards (Princes **des**), v. **Avenel.**

Blarowsky — *Bav., Alsace, Bade, Silésie* (Conf. de la nob. du St.-Empire, 23 juin 1758. M. ét.) D'or à une tête et col de chamois au nat. **C.:** deux cornes de chamois au nat., non-adossées. **L.** d'or et de sa.

Blas — *Lorr.* (An., 10 déc. 1727.) D'or au saut. de gu.; au dextrochère, arm. et ganteié d'arg., br. sur le tout, tenant un sabre d'arg., garni d'or. **C.:** un lion de gu.

Blasi de Lewenfeldt — *Allem.* Parti: au 1 d'azur au lion cont. d'or, cour. du même; au 2 d'or à un chevalier, arm. de toutes pièces d'azur, coiffé d'un casque du même, sommé de trois pl. d'aut. de sa., entres lesquelles s'élève un panache de plumes de coq de sa., tenant de sa main dextre une épée et de sa sen. un pistolet. Cq. cour. **C.:** le chevalier, iss. **L.** d'or et de sa.

Blasii — *Padoue.* Ec.: aux 1 et 4 d'azur au lion d'or, tenant entre ses dents une épée de sa., posée en bande, la pointe en bas, br. sur le corps du lion; aux 2 et 3 d'azur à la fleur-de-lis d'or.

Blasii — *Padoue.* D'azur à deux cotices d'or, acc. de quatre étoiles du même, 1 en haut à sen. et les 3 autres en bas, côtoyant la cotice; au chef du premier, ch. de deux fleurs-de-lis d'or.

Blandos de Castéja (Marquis) — *Guyenne, Art., Lorr.* Ec.: aux 1 et 4 d'or au lion de gu.; aux 2 et 3 d'arg. à trois merlettes de sa. **C.:** un lion iss. **S.:** deux lions, au nat. **D.:** IN BELLO LEONES, IN PACE COLUMBÆ.

Blbau *dit* **dalla Torre** — *Padoue.* Fascé-vivré d'arg. et d'azur, de six pièces.

Blbau — *Flandre.* De gu. au chev. d'or, acc. de trois têtes et cols de cygne du même.

Blbau (de) [anciennement **Blebau**] — *Flandre,* orig. de *Danemark.* D'arg. à trois têtes et cols de bouc d'azur, ch. chacune de trois bill. mal-ordonnées du champ.

Blbbl — *Padoue.* Echiq. d'arg. et de gu.; au chef d'arg.

Blber — *Zurich.* D'or au castor ramp. de sa. **C.:** un chapeau piramidal aux armes de l'écu, sommé d'un panache de plumes de coq de sa.

Blber (de) — *Bruxelles* (Rec. de nob., 28 avril 1856; baron, 20 fév. 1857.) D'arg. au castor ramp., au nat., tenant de ses pattes un poisson au nat., en pal; le tout soutenu d'une terrasse de sin. et acc. au canton sen. du chef d'une étoile de gu. **S.:** deux castors, au nat. **D.:** SEMPER LABORANS.

Blber-Palbitzky, v. **Palbitzky.**

Blberer — *Franconie* (M. ét. en 1589.) D'arg. à une tête d'âne au nat., posée de profil. **C.:** deux oreilles d'âne de gu., l'intérieur de sa.

Blberilsburg — *Suisse.* Coupé: au 1 d'or au castor pass. au nat.; au 2 de sa. à deux pointes d'arg., posées en chev. **C.:** un castor assis, au nat.

Blberon de Comery — *France.* D'azur au chev. d'arg., acc. de trois étoiles d'or.

Blberstein — *Prusse.* D'or à une demi-ramure de cerf de gu. **C.:** la demi-ramure.

Blberstein — *Wurt.* (An., 1 janv. 1806.) D'or à une branche de chêne englantée, au nat., posée en pal et se courbant en volute vers sen. Cq. cour. **C.:** trois pl. d'aut. d'arg., entre deux prob. du même; derrière les plumes s'élèvent deux petites bannières coupées de sa. sur or. **L.:** à dextre d'or et de gu., à sen. d'arg. et de gu.

Blberstein-Trembinsky—*Galicie* (Comtes, 1783.) Ec.: au 1 d'or au cerf ramp. au nat.; au 2 d'or à une demi-ramure de cerf au nat., posée en barre; au 3 d'or à trois fers de faux de sa., en fasces, l'un sur l'autre, le tranchant en haut; au 4 de gu. au bélier pass. d'arg. Cq. cour. **C.:** un senestrochère, arm. et ganteié au nat., mouv. du côté dextre du casque et tenant une épée; et une demi-ramure au nat., iss. de la couronne du casque. **L.** d'arg. et de gu.

Blbl, v. **Blbbl.**

Blblch — *Serbie.* D'or à trois croiss. rangés en pal, le premier de sa, le deuxième de gu. et le troisième de sin. **C.:** un coq hardi d'or, crêté, barbé et m. de gu. **L.:** à dextre d'or et de gu., à sen. d'or et de sa.

Blblena — *Bav.* (Chevaliers, 13 oct. 1740.) De gu. à la bande d'or, acc. en chef de trois fleurs-de-lis du même, en pals, 2 accostant la bande et la troisième posée au canton sen. du chef; la bande acc. en p. d'un coq d'or. Sur le tout d'arg. au lion d'azur, cour. d'or.

Blblkow — *Livonie, Esthonie.* D'azur au canard d'arg., le vol levé. **S.:** à dextre un cheval d'arg., à sen. un lion reg. de gu.

Blbot — *Berry.* De sa. à une main sortant d'une nuée mouv. du flanc dextre, et tenant une épée d'arg., garnie d'or, acc. d'une fleur-de-lis d'arg. posée en chef à sen.

Blbow — *Mecklembourg.* D'arg. au coq de gu., posé sur un coussin de sin. **C.:** les meubles de l'écu. **L.** d'arg. et de gu.

Blbra — *Saxe, Aut.* (Barons du St.-Empire, 3 août 1698.) D'or au castor ramp. de sa. Cq. cour. **C.:** un vol aux armes de l'écu (sur l'aile dextre le castor est cont.) **L.** d'or et de sa.

Blbra d'Adelsdorf. Les armes précédentes.

Blbran — *Silésie.* Parti d'azur et de gu.; à l'épée d'arg., garnie d'or, posée en bande, la pointe en bas, br. sur le parti. **C.:** deux queues de castor, au nat., posées en chev. renv. **L.** d'azur et de gu.

Blbran (von) und Modlau — *Silésie* (Barons du St.-Empire et barons autrichiens, 13 juillet 1631. M. ét. le 16 déc. 1826.) Ec.: au 1 d'azur à l'épée d'arg., garnie d'or, posée en bande, la pointe en bas; aux 2 et 3 de gu. au lion d'or, celui du 3 cont.; au 4 d'or au demi-vol de sa. Deux cq. cour. **C.:** 1° un demi-vol de sa.; 2° deux queues de castor, au nat., posées en chev. renv. **L.** d'or et d'azur [Comp. **Block** barons **von Blbran und Modlau, Kölichen** barons **von Blbran und Modlau, Schönberg** barons **von Blbran und Modlau,** et **Senden von Blbran.**]

Blbritsch — *Silésie.* De gu. à trois carottes d'arg., feuillées de sin. **C.:** un vol à l'antique, aux armes de l'écu.

Blburg — *Dan.* (An., 1763.) Coupé: au 1 d'arg. au castor pass., au nat.; au 2 de sin. à la tour d'arg., ouv. et aj. de gu., posée sur une terrasse de sin. Cq. cour. **C.:** un castor iss., au nat. **L.** d'arg. et de sin.

Blburg de Stein, v. **Byburg de Stein.**

Blcchieri — *Vercelli.* D'arg. à la fasce de gu., acc. de trois verres d'arg., à demi remplis de vin rouge.

Blche — *Art.* D'arg. à trois tourt. de sa.

Blche (de la) de Cerfontaines — *Tournaisis.* D'arg. à la fasce d'azur. **C.:** une tête de mulet d'arg.

Blchebois — *Lorr.* (An., 7 août. 1619.) D'arg. à une biche au nat., couchée sur un tertre de sin. à l'ombre d'un arbre du même, fruité d'or.

Blchellen (Comtes) — *Aut.* D'or à cinq trangles de gu. **C.:** quatre bannières aux armes de l'écu, flottantes à sen. — *Ou:* D'or à quatre fasces de gu.; au chef palé contre-palé de gu. et d'or, de trois pièces, et deux pals de sa. br. sur ce chef. **C.:** quatre bannières aux armes de l'écu, flottantes à sen.

Blchelsee — *Thurgovie.* De gu. à la fasce d'arg. **C.:** deux cornes de buffle, aux armes de l'écu.

Blchet de Chalencey — *Champ.* D'azur à la biche pass. d'arg.; au chef du même, ch. d'une croisette de gu. entre deux trèfles de sin.

Blchi — *Rome.* D'or à une tête de lion arr. de sa., lamp. de gu.; au chef du premier ch. d'une aigle de sa.

Blchi ou **Blssi** — *Rome.* De gu. à une colonne d'arg., le chapiteau et la base d'or, accolée d'un serpent d'azur, engloutissant un enfant de sin. [V. **Blssy.**]

Blchi, v. **Borghese-Blchi.**

Blchier — *Poitou.* De sa. à la biche pass. d'arg., coll. d'or.

Blchin *dit* **Fingerlin** — *Franche-Comté* (An., 1512; conf. de nob., 1514.) D'azur à une fasce, acc. en chef d'un mont de trois coupeaux et sommée d'une biche naiss., à dextre; la fasce acc. en p. d'un bes.; le tout d'or.

Blchon d'Ysselmonde — *Rotterdam.* Coupé: au 1 parti: *a.* de sa. au lion naiss. d'or; *b.* d'azur à trois fleurs-de-lis d'or, défaillantes à dextre, rangées en fasce; au 2 d'arg. à deux blchons au nat., pass. et affr., soutenus d'une terrasse de sin. Brl. de sa. et d'arg. **C.:** le lion iss. (*ou,* un blchon pass. de l'écu.) **L.:** à dextre d'or et de sa., à sen. d'or et d'azur.

Blchon-Vlsch — *la Haye* (An., 16 sept. 1815.) Ec.: aux I. et IV. les armes précédentes de *Blchon;* aux II. et III. de gu. à un homme marin, cuirassé et coiffé d'un casque, brandissant de sa main dextre un badelaire et tenant de sa sen. une rondache ch. d'une croix, le tout d'or; ledit homme marin soutenu d'une fasce-ondé de sin. et de sa. de six pièces (*Vlsch*). **C.:** 1° le lion, iss. et cont. (*Blchon*); **L.** de sa. et d'or; 2° l'homme marin, entre un vol à l'antique d'arg. (*Vlsch*); **L.** de gu. et d'or.

Blchot (du) — *Aun., Norm.* D'azur au chev. d'or, acc. en chef à dextre d'un soleil d'arg., à sen. d'un croiss. du même, et en p. d'une biche pass. aussi d'arg.

Blchow — *Pom.* (M. ét.) D'arg. à une tête de léopard au nat. **C.:** trois plumes de héron d'arg.; et

une étoile d'or, br. sur la plume du milieu. **L.** d'arg. et de gu.

Bicht (van der) — *Limb.* D'arg. au saut. d'or, cant. de quatre forces pointues du même, les pointes en bas.

Bichy — *Bâle.* De gu. à un arbre de sin., accosté de deux lions affr. d'or, ramp. contre le fût; le tout soutenu d'un tertre de trois coupeaux de sin. **C.:** un arbre de sin., sur un tertre de trois coupeaux du même. **L.** d'or et de gu.

Bicke — *Nassau.* D'or à trois los. de gu., aboutées en bande.

Bickel de Tieffenthal — *Allem.* Parti de sa. et d'or; à un homme iss., br. sur le parti, hab. de l'un en l'autre, coiffé d'un bonnet pointu de sa., retr. d'or, ceint de l'un en l'autre, tenant de sa main dextre une houe au nat., posée sur son épaule, et de sa sen. un trèfle de sin. devant son corps; ledit homme mouv. d'un tertre de trois coupeaux de sin., br. sur le parti. Cq. cour. **C.:** l'homme de l'écu, iss.

Bicken — *Nassau.* De sa. à deux fasces d'arg. **C.:** deux prob. de l'écu. — (Barons du St.-Empire, 7 mai 1664. M. ét. en 1732.) Ec.: au 1 fascé de sa. et d'arg.; au 2 fascé de gu. et d'arg., les fasces de gu. ch. de six fleurs-de-lis d'arg., 3, 2 et 1; au 3 de gu. à deux fasces d'arg., le gu. ch. de six fleurs-de-lis du même, 3, 2 et 1; au 4 de sa. à deux fasces d'arg. Deux cq. cour. **C.:** 1° deux prob. burelées de sa. et d'arg.; **I.** d'arg. et de sa.; 2° une tête et col d'aigle de gu., bq. et cour. d'or, entre quatre guidons coupées alt. de gu. et d'arg.; **I.** d'arg. et de gu.

Bickenbach — Grand-duché de *Hesse* (An., 1778.) Parti: au 1 de gu à un chevalier, arm. de toutes pièces, sur une terrasse, tenant de sa main dextre une lance, la sen. appuyée sur un bouclier triangulaire; au 2 d'azur à un lion cont. au nat., cour. d'or, couché sur une terrasse du même, la queue et la patte sen. levées, et deux étendards passés en saut. derrière ladite patte. **C.:** une sirène, les bras levés.

Bickenbach — *Westphalie* (M. ét. à la fin du 15e siècle.) De gu. à une bande de deux rangs de los. accolées et aboutées d'arg.

Bicker — *Amsterdam* (An., 16 sept. 1815.) Ec.: aux 1 et 4 d'or à la fasce de gu. (*van den Anxter*); aux 2 et 3 d'arg. à trois timons de gouvernail de sa., posés en fasces, l'un sur l'autre (*Helmers*). **C.:** celui de *van den Anxter* qui est un homme iss., hab. de gu. à brandebourgs d'or, coiffé d'un chapeau piramidal de gu, tenant de chaque main un flambeau allumé d'or. **L.** d'or et de gu.

Bicker-Caarten — *Rotterdam.* Ec.: aux 1 et 4 c.-éc.: *a.* et *d.* d'or à la fasce de gu.; *b.* et *c.* d'arg. à trois timons de gouvernail de sa., posés en fasces, l'un sur l'autre (*Bicker*); aux 2 et 3 de gu. à une carte à jouer d'arg., ch. d'un as de pique de sa. (*Caarten*). **C.:** 1° un homme iss., hab. de gu. à brandebourgs d'or, coiffé d'un chapeau piramidal de gu., tenant de chaque main un flambeau allumé d'or; 2° un as de pique de sa., entre un vol à l'antique de gu. et d'arg. **L.** d'arg. et de gu.

Bicker de Swieten — *Amsterdam* (Branche ét. le 7 déc. 1753.) Ec.: aux 1 et 4 d'or à la fasce de gu. (*van den Anxter*); aux 2 et 3 de gu. à trois violons d'arg., le manche en bas (*Swieten*). **C.:** celui de *Bicker*.

Bickers — *Groningue, Brême.* Coupé d'arg. sur gu.; à la bord. de sa., ch. de quinze bes. d'arg. **C.:** deux prob. coupées, celle à dextre d'arg. sur gu. et celle à sen. de gu. sur or, ornées chacune dans son embouchure de trois feuilles d'or. **L.** d'arg. et de gu.

Bickersteth baron **Langdale** — *Westmoreland.* (Baron, 23 janv. 1836. M. ét. le 18 avril 1851.) D'arg. à la croix florencée de sa., ch. de cinq étoiles d'or; au chef d'azur, ch. de trois roses d'or. **C.:** un bras, arm. d'arg., garni d'or, le coude environné d'une guirlande de sin., la main de carn. tenant un rouleau de papier au nat. **T.:** à dextre une figure de femme, représentant l'*Energie*, hab. d'or, la ceinture et les sandales de gu., le manteau d'azur, la main dextre reposant sur une colonne tronquée; — à sen. une figure pareille, représentant la *Prudence*, la robe d'azur, le manteau, la ceinture et les sandales de gu., tenant de la main sen. un miroir, accolé d'un serpent. **D.:** SUUM CUIQUE.

Bickerton d'Upwood — *Huntingdonshire* (Baronet, 29 mai 1778. M. ét. le 9 fév. 1832.) De sa. au chev. d'or, ch. de trois phéons du champ; au canton de gu. entouré d'une bord. crén. d'or et ch. d'une étoile et d'un croiss. tourné du même, rangés en fasce. **C.:** un dextrochère, arm. d'arg., tenant un poignard, et soutenant, attaché à des liens, un écusson de gu. ch. d'une étoile et d'un croiss. tourné d'or, rangés en fasce.

Bickley d'Attleborough [Attlebury] — *Norfolk* (Baronet, 3 sept. 1661. M. ét. le 18 sept. 1751.) D'arg. au chev. bret. de sa., acc. de trois têtes de griffon du même, languées de gu. et ch. chacune d'un bes. du champ. **C.:** une tête et col de biche au nat., coll. d'arg.

Bicler — *France.* D'azur à une croix en filet et un sautoir en filet, br. l'un sur l'autre et renfermés dans un carré en filet, le tout d'arg.; acc. de trois têtes de léopard d'or; au chef de gu., ch. de trois étoiles d'arg.

Bicquelley (Baron de l'Empire) — *France.* Ec.: au 1 d'azur à une piramide d'or, maçonnée de sa.; aux 2 et 3 d'or à la fasce, acc. en chef de neuf bill., posées 3 et 4, et en p. de six autres, posées 3, 2 et 1, le tout de gu.; au 4 d'azur à deux étoiles d'or en chef et une rose d'arg. en p.

Bidache — *Pic.* D'arg. au lévrier de sa., coll. de gu.

Bidal marquis **d'Asfeld** — *Ile-de-Fr., Suède* (Barons suédois, 12 oct. 1653; marquis espagnols, 31 août 1715.) Ec.: aux 1 et 4 de gu. à la bande d'azur, ch. de trois couronnes d'or; aux 2 et 3 d'azur au lion naiss. d'arg., cour. du même, celui du 3 cont. Sur le tout de *Bidal*, qui est d'arg. à une ancre d'azur, surm. de deux flèches du même, passées en saut Deux cq. cour. **C.:** 1° un lion iss. et cont. d'azur, cour. d'or, tenant une flèche d'arg.; 2° un lion iss. d'azur, cour. d'or, tenant une ancre d'arg. **L.** d'arg. et d'or. **D.:** BELLICÆ VIRTUTIS IN HISPANIA PRÆMIUM.

Bidal de Wildenbruch — *Pom.* (Barons, 12 oct. 1653.) Ec.: aux 1 et 4 d'azur à trois casques de tournoi d'or, tarés de front, sommés chacun de trois pl. d'aut. d'arg.; aux 2 et 3 d'or au saut. de sa., cant. de quatre étoiles du même.

Bidard — *Toulon.* D'or au griffon de gu.; au chef d'azur, ch. de trois fleurs-de-lis d'or.

Bidarich — *Suisse.* De gu. à une bannière d'arg.; *ou*, d'arg. à une bannière de gu. **C.:** deux bannières adossées, pareilles à celle de l'écu.

Bidart de la Barrais — *Bret.* D'arg. à deux dards de sa., passés en saut., liés de sin., cant. de quatre mouch. d'herm. de sa.

Bidart (le), v. **Lebidart.**

Bidault — *Hainaut* (An., 17 avril 1598.) De gu. au barbeau d'arg., posé en bande, acc. de deux étoiles du sec. **C.:** deux barbeaux adossées au nat., les têtes en bas.

Bidault — *Berry.* De gu. à la biche pass. d'arg.

Bidault de Glatigné — *France.* D'azur au saut. d'or, cant. de quatre coquilles d'arg

Bidaut d'Aubigny — *France.* Ec.: aux 1 et 4 de gu. au lion d'or; au chef d'azur, ch. de trois étoiles d'arg.; aux 2 et 3 d'azur au chev. d'or, acc. de trois croiss. du même.

Biddulph de Westcombe — *Warwickshire* (Baronet, 2 nov. 1661.) De sin. à l'aigle d'arg. **C.:** un loup ramp. au nat., l'épaule ensanglantée.

Bidé de la Grandville — *Bret., Brab.* (Comtes de *Lauwe*, 30 avril 1772.) D'arg. au lion de sa., arm. et lamp. de gu., acc. en chef à dextre d'un croiss. d'azur, à sen. d'une étoile (5) de gu., et en p. d'une étoile du même, le croiss. et les étoiles bordées de sa.

Bidégan — *Bret.* D'or à trois bandes de sa.

Bidekaps d'Aschenbach — *Prusse* (An., 20 juillet 1691; rec. de nob., 28 mars 1700.) Ec.: au 1 d'azur à une étoile (5) renv. d'arg.; aux 2 et 3 d'azur à la barre de sin., ch. de deux poissons nageants d'arg., posés dans le sens de la barre; au 4 d'azur au triangle d'arg., posé sur sa base. L'écu bordé d'or. Cq. cour. **C.:** un chien braque ramp. d'azur, coll. et bouclé d'or, entre deux prob., coupées alt. d'arg. et d'azur, ornées chacune à l'ext. de quatre plumes de paon au nat., dont une dans l'embouchure.

Bideloz — *P. de Liége.* Parti: au 1 d'arg. à trois lions de sa., arm. et lamp. de gu., 2 et 1; au 2 d'or à trois fusées de gu., accolées en fasce, touchant les flancs et les bords du compartiment. **C.:** un lion iss. de sa., arm. et lamp. de gu., tenant entre ses pattes une fusée de gu.

Bidenbach — *Bade* (Nob. du St.-Empire, 24 nov. 1628.) Taillé: au 1 de gu. à un tronc coupé, posé en barre, poussant vers le haut deux branches feuillées, le tout d'or; au 2 d'or à la fasce ondée d'arg. Cq. cour. **C.:** un vol, l'aile dextre aux armes du 1 (le tronc posé en fasce), l'aile sen. aux armes du 2. **L.** d'or et de gu.

Bideran — *Guyenne.* De gu. au château d'arg.

Bidermann — *Silésie* (An., 1621; barons, 1 déc. 1676.) Tranché: au 1 d'arg. au lion pass. de gu.; au 2 de sa. à trois fleurs-de-lis d'or, posées chacune en barre, rangées en bande. Cq. cour. **C.:** un chevalier iss., arm. de toutes pièces au nat., le casque sommé de quatre

pl. d'aut.: d'or, d'arg., de sa. et de gu.; ledit chevalier iss. d'un rang de plumes de paon au nat. **L.:** à dextre d'or et de sa., à sen. d'arg. et de gu.

Bidermann — *Nuremberg.* D'arg. à un buste d'homme, hab. de gu. **C.:** le buste.

Biderthann, v. **Biederthan.**

Bidloo — *Rotterdam.* Parti: au 1 de sin. à trois lions d'arg.; au 2 de gu. à trois patins en pals (*ou* larmes) d'or.

Bidon — *Norm.* D'azur fretté de six lances de tournoi d'or; les claire-voies semées de lionceaux du même.

Bie (de) ou **de Bye** — *Bois-le-Duc.* D'or à trois abeilles au nat.

Bie (de) — *Anvers* (An., 3 mai 1784; rec. de nob., 20 déc. 1839.) Coupé: au 1 d'arg. à une ruche d'or, acc. de deux abeilles du même, accostées dans le canton sen. du chef; au 2 de sin. plein. Cq. cour. **C.:** la ruche. **L.** d'arg. et de sin.

Bie-Luden (de) — *Holl.* Les armes de **Luden,** à *Amsterdam.*

Bie (de) de Westvoorde — *Bruges.* D'or à la fasce brét. et c.-brét. de sa., acc. de sept abeilles du même, 4 en chef et 3 en p. Cq. cour. **C.:** un vol, d'or et de sa. **S.:** à dextre un lion coupé de sa. sur or, lamp. de gu.; à sen. un griffon coupé d'or sur sa., lamp. de gu.

Biebelheim — *Souabe.* D'arg. à trois annelets de gu., rangés en bande; à la bord. du même. **C.:** une corne de buffle d'arg., sommée d'un panache de plumes de coq de sa. et ornée aux flancs de deux annelets de gu.

Bieber — *Bav.* (An., 20 fév. 1824.) Tranché: au 1 d'azur au castor ramp., au nat.; au 2 d'arg. plein. Cq. cour. **C.:** trois pl. d'aut., une d'arg. entre deux d'azur.

Bieber — *Ratisbonne.* Parti: au 1 d'azur à trois roses de gu., rangées en pal; au 2 de gu. à trois roses d'arg., rangées en pal. **C.:** deux prob., d'arg. et de gu., celle à dextre ch. des roses du 1, celle à sen. ch. de celles du 2.

Bieberacher — *Nördlingen* (*Bav.*) Tiercé en fasce: de gu., d'arg. et de sa.; le gu. et le sa. chargés chacun d'une rose d'arg., et l'arg. ch. d'une rose de gu. **C.:** un homme iss., hab. d'un tiercé en pal de gu., d'arg. et de sa., coiffé d'un bonnet pointu d'arg.; tenant de sa main sen. une branche de rosier fleurie de trois pièces, au nat. **L.** d'arg. et de gu.

Bieberstein — *Suisse, Pol.* D'or à une demi-ramure de cerf de gu., en pal, courbée en demi-cercle. Cq. cour. **C.:** la demi-ramure [Comp. **Ronow de Bieberstein.**]

Bieberstein (Barons) — *Suisse, Silésie.* Parti: au 1 d'or à une demi-ramure de cerf de gu.; au 2 d'azur à une corne de boeuf d'arg. Cq. cour. **C.:** les cornes de l'écu. **L.:** à dextre d'arg. et d'azur, à sen. d'or et de gu.

Bieberstein [B.-Bionski, B.-Bolschowsky, B.-Lichowsky, B.-Rogala, B.-Starowiesky, B.-Zawadzky] — *Pol., Prusse.* Les armes de **Rogala.**

Bieberstein-Orzechowski (Barons) — *Pol., Prusse* (M. ét.) Ec.: au 1 parti, de gu. à une demi-ramure de cerf d'arg., et d'arg. à une corne de buffle de gu.; au 2 de gu. à une écharpe d'arg., ployée en cercle, les extrémités nouées en saut.; au 3 de sa. à une croisette pattée d'or; au 4 d'azur à une colonne d'arg., cour. d'or, environnée d'un ruban de gu. qui fait trois tours. Sur le tout d'arg. à un tronc écoté de gu., posé en bande. Cq. cour. **C.:** les meubles du 1.

Bieberstein-Pilchowski — *Pol., Prusse.* Parti: au 1 de sa. à une demi-ramure de cerf d'arg.; au 2 d'arg. à une corne de buffle de sa. **C.:** cinq pl. d'aut., alt. d'arg. et de sa.

Bieberstein-Rogalla-Zawadzky — *Limb.* (Admis au corps équestre du *Limbourg,* avec le titre de baron, 26 avril 1816; conf. de nob. en *Aut.,* 2 avril 1858.) Parti: au 1 d'or à une demi-ramure de cerf de gu.; au 2 d'azur à une corne de buffle d'arg. Cq. cour. **C.:** une corne de buffle d'arg. à dextre, et une demi-ramure de cerf de gu., à sen. **L.:** à dextre d'arg. et d'azur, à sen. d'or et de gu.

Bieberstein, v. **Kasimirski de Bieberstein.**

Biechowski — *Pol., Prusse.* Les armes d'**Ogonczyk.**

Bieczynski — *Pol., Prusse.* Les armes de **Lodzia.**

Biedau — *Silésie* (M. ét. le 5 avril 1792.) D'arg. à trois pennons coupés d'or sur gu., flottant à sen., rangés sur un tertre de trois coupeaux d'or. Cq. cour. **C.:** les meubles de l'écu [V. **Wolkowski-Biedau.**]

Biedenfeld (Barons) — *Hesse.* De sa. au crampon d'arg., posé en bande. **C.:** un chapeau d'arg., retr. de sa., sommé d'un vol à l'antique aux armes de l'écu.

Biedermann — *Winterthür* (*Zurich*). D'or à une marque de marchand de sa. en forme de deux 4, l'un sur l'autre, celui en p. renv. et cont., réunis au moyen d'une roue à quatre rayons de sa. en abime. **C.:** un buste d'homme, hab. aux armes de l'écu, au rabat de sa.

Biedermann — *Saxe, Aut.* Parti de sa. et d'arg.; à deux roses de l'un à l'autre. **C.:** un buste d'homme, hab. d'un parti de sa. et d'arg., ch. d'une rose de l'un en l'autre. — (Barons du St.-Empire, 23 juin 1802.) Parti de sa. et d'arg.; à deux roses de l'un à l'autre. Trois cq. cour. **C.:** 1° et 3° un vol à l'antique, coupé d'arg. sur sa., le 1er cont.; 2° un homme iss., hab. d'un parti de sa. et d'arg., le rabat, la ceinture et les revers d'émail opposé, coiffé d'un chapeau parti de sa. et d'arg., tenant de chaque main une rose, la dextre d'arg., la sen. de sa., tigées et feuillées de sin. **T.:** deux jeunes filles, hab. de tuniques d'azur semées d'étoiles d'or, les cheveux épars, les bras nus, tenant chacune de sa main libre une bannière aux armes de l'écu, la lance et la pique d'or.

Biedersee — *Anhalt.* D'arg à une couronne de laurier de sin., ornée de quatre roses de gu., 1, 2 et 1. Cq. cour. **C.:** la couronne, devant cinq pl. d'aut. d'arg., *ou* devant cinq plumes de paon au nat. **L.** d'arg. et de sin.

Biederthan — *Suisse.* D'or à la fasce de sa. **C.:** un croiss. d'or; *ou,* deux cornes de bouquetin affr., rayées d'or et de sa.

Biedma — *Navarre, Galicie.* D'or au pal de gu., accosté de huit chaudières de sa., rangées en deux pals.

Biedrzycki — *Pol., Prusse.* Les armes de **Rawicz.**

Bieganski — *Pol., Prusse.* Les armes de **Prawdzic.**

Biegeleben — *Hesse* (An., 2 janv. 1810.) D'or à la fleur-de-lis de gu.; à la fasce d'azur, br. sur le tout. Cq. cour. **C.:** trois pl. d'aut.: d'azur, d'arg. et de gu. **L.:** à dextre d'or et de gu., à sen d'or et d'azur [Comp. **Bigeleben.**]

Biegeleben — *Tirol* (Barons, 5 oct. 1868.) D'or à la fleur-de-lis de gu.; à la fasce d'azur, br. sur le tout. Cq. cour. **C.:** une fleur-de-lis de gu., entre un vol de sa. **L.:** à dextre d'or et de gu., à sen. d'or et d'azur. **S.:** deux griffons d'or. **D.:** DONEC VIVAM CERTABO.

Biegon de Czadoechowsky — *Posnanie, Indes néerl.* (Ren. de nob., 1786, 22 avril et 29 sept. 1800, 9 avril 1804, et 17 mars 1821.) D'arg. à deux fasces de gu. Cq. cour. **C.:** deux prob., celle à dextre barrée et celle à sen. bandée de gu. et d'arg.

Biehler — *Prusse* (An., 16 juin 1871.) Parti: au 1 de gu. au renard courant d'arg.; au 2 de sa. à un crochet d'escalade de trois traverses d'arg. Au chef d'arg., ch. de la Croix de fer. **C.:** un château de couleur rougeâtre, sommé du drapeau allemand. **L.:** à dextre d'arg. et de gu., à sen. d'arg. et de sa.

Biel — *Brunswick, Mecklembourg* (Nob. du St.-Empire, 24 nov. 1791.) D'azur à une hache d'or, posée en bande. Cq. cour. **C.:** trois pl. d'aut. d'arg. **D.:** PROPOSITI TENAX.

Biel — *Mecklembourg* (Barons, 11 juillet 1864 et 23 fév. 1865.) Ec.; aux 1 et 4 d'azur à une hache d'or, posée en bande; aux 2 et 3 d'arg. au cheval courant de gu. Deux cq., le 1 cour. **C.:** 1° trois pl. d'aut. d'arg.; **L.** d'or et d'azur; 2° un cheval iss. de gu; **L.** d'arg. et de gu. **D.:** PROPOSITI TENAX.

Biel — *Suisse.* De gu. à la fasce écartelée de sa. et d'arg. **C.:** un demi-vol, aux armes de l'écu.

Biel — *Suisse, Livonie, Esthonie.* Coupé de gu. sur arg.; à deux haches adossées de l'un en l'autre, passées en saut. **C.:** un demi-vol, aux armes de l'écu.

Biela — *Silésie.* D'azur au chicot d'or, en pal, accosté de deux membres d'oiseau adossés d'arg. **C.:** le chicot, entre un vol coupé d'azur sur arg. **L.** d'arg. et d'azur.

Bielá, v. **Aldenburg.**

Bieladinovich — *Dalmatie.* D'azur à une oie d'arg., bq. et m. de gu., accostée de deux fleurs-de-lis d'or. Cq. cour. **C.:** un loup iss. d'arg., criné d'azur, cour. d'or. — *Ou:* le champ de sin., l'oie sommée de trois plumes de paon, le loup du cimier de sa., cour. d'or.

Bielavich — *Serbie.* Fascé d'arg. et de gu.; à la bande échiq. d'or et d'azur, br. sur le tout. **C.:** une licorne iss. d'arg., accornée, crinée et onglée d'or. **L.** d'arg. et de gu.

Bielawski — *Pol., Prusse.* Les armes de **Jelita.**

Bielde — *Dan.* (M. ét.) D'azur à trois cloches d'or. **C.:** deux bras, arm. au nat., les mains de carn. tenant une cloche d'or.

Bielde — *Silésie.* Fascé contre-fascé de gu. et d'arg., de quatre pièces. **C.:** deux prob. fascées de quatre pièces, celle à dextre de gu. et d'arg., celle à sen. d'arg. et de gu.

Bieleck de Bielenberg — *Bohème* (An., 20 avril 1661; chevaliers, 17 mai 1687.) Parti: au 1 d'azur à un homme iss. et cont., hab. d'arg., la main sen. étendue, mouv. d'un rang de rochers d'arg., en p.; au 2 d'arg. à la fasce de gu., penchée de sen. à dextre, et une demi-ancre d'or, mouv. du parti, br. sur la fasce. Cq. cour.

C.: un vol à l'antique, d'arg. et de gu. L.: à dextre d'arg. et de gu., à sen. d'arg. et d'azur.

Bielefeld — *Saxe* (Barons, 23 avril 1748. M. ét. le 6 avril 1872.) Ec.: aux 1 et 4 d'arg. à un demi-vol de l'aigle de Prusse, celui du 1 cont.; aux 2 et 3 coupé, d'azur à trois fleurs-de-lis d'or, sur arg. à deux roses de gu.; et une fleur-de-lis d'or, br. sur le coupé. L'écu bordé d'or. Deux cq. cour C.: 1° la tête cont. d'une aigle de Prusse; L. de sa. et d'arg.; 2° un homme iss., arm. d'arg., tenant de sa main dextre une hache d'azur et de sa sen. une couronne de lauriers de sin.; L. d'azur et d'arg. S.: deux aigles de Prusse, ch. sur la poitrine du chiffre F R, surm. d'une couronne royale d'or.

Bieler — *Soleure.* De gu. à une hache d'arg., emm. d'or, posée en barre, le manche à sen., le tranchant en bas; ladite hache cant. en chef de deux étoiles d'or et en p. de deux fleurs-de-lis du même; à un tertre de trois coupeaux de sin., mouv. de la p. C.: une étoile d'or. L. d'or et de gu.

Bielich — *Serbie.* De gu. au vautour d'or, le vol levé, perché sur une couleuvre ondoyante en bande de sin., la queue nouée, et lui becquetant la tête. Cq. cour. C.: un bras de carn., iss. de la couronne, brandissant un sabre d'arg., garni d'or. L. d'or et de gu.

Bielicki — *Pol., Prusse.* Les armes de **Pobog.**

Bielinski — *Pol.* (Comte russes, 1825.) Ec.: aux 1 et 4 d'azur à une couronne d'or; aux 2 et 3 de gu. à l'aigle d'arg. Sur le tout de gu. au croiss. d'or, ayant entre ses cornes une croisette du même (*Szeliga.*) C.: cinq pl. d'aut. T.: deux chevaliers, tenant des lances. D.: HONOR ET PATRIA.

Bielinski — *Pol.* Les armes de **Habdank.**

Bielinski — *Pol.* Les armes de **Junosza.**

Bielinski — *Pol.* Les armes de **Srenlawa.**

Bielke — *Suède* (Comte, 1687.) Parti de quatre traits, coupé de deux autres, qui font quinze quartiers: au 1 d'or à un vase de sa.; au 2 d'azur à trois têtes de lion d'or; au 3 d'or à trois coeurs renversés d'arg., posés et rangés en bande; au 4 coupé d'or sur azur; au 5 d'or à la tête et col d'ours de sa.; au 6 d'azur au lion d'or, cour. du même, tenant entre ses pattes un bâton de commandement d'arg., embouté d'or, en pal; au 7 de gu. à la tour d'or, surm. d'un croiss. d'arg.; le gu. chaperonné-ployé d'arg. à deux têtes de More, coiffées chacune d'un chapeau d'arg.; au 8 (en forme de surtout) fascé d'or et d'azur de quatre pièces; au 9 parti: *a.* d'or à la demi-aigle de sa., mouv. du parti, *b.* de gu., au chef d'arg. ch. d'un lion de sa.; au 10 d'azur à la fasce d'or, acc. en chef de deux fleurs-de-lis d'arg. et en p. d'un caducée d'arg., posé en fasce; au 11 d'or au crâne de boeuf de gu.; au 12 tranché d'or sur azur, à trois roses de gu., rangées en bande, br. sur le tranché; au 13 d'or au huchet de sa., l'embouchure à dextre; au 14 d'arg., embrassé à sen. de gu.; au 15 d'or au diable sans tête, de gu. Trois cq. cour. C.: 1° un chevalier iss., arm. d'arg., le casque panaché d'arg., entre quatre bannières, deux à dextre et deux à sen.; la première d'azur au lion d'or, la deuxième d'arg. à trois couronnes d'or, la troisième d'or à l'aigle ép. de sa., la quatrième de gu. au lion d'arg.; 2° une queue de paon au nat.; 3° le lion du 6. S.: deux griffons d'arg.

Bielke — *Dan.* D'arg. à deux fasces d'azur. C.: deux prob., aux armes de l'écu.

Bielke, v. **Bjelke d'Akerö.**

Bielopierievich — *Serbie.* De gu. au demi-vol d'arg.; à la bande du premier, br. sur le tout, ch. de trois croiss. d'or, les cornes dirigées vers le canton dextre du chef. C.: un demi-vol de gu., ch. d'une bande d'arg., surch. de trois croiss. de gu. dans la même position que ceux de l'écu. L. d'arg. et de gu.

Bielsa — *Esp.* D'or à deux ours pass. de sa., l'un sur l'autre; à la bord. de gu., crén. de huit pièces.

Bielski (Comtes) — *Pol.* Les armes de **Jelita.**

Bielsky — *Livonie, Esthonie* (Barons, 26 mai 1765.) Ec.: aux 1 et 4 d'or à un cimeterre d'arg., garni de sa., la pointe en bas, celui du 1 en bande et celui du 4 en barre; aux 2 et 3 gironné d'azur et d'or, de seize pièces. Sur le tout de gu. à une croix de Lorraine d'arg. à laquelle manque le bras inférieur à sen., acc. en chef de deux étoiles d'or et en p. d'un croiss. figuré montant du même. Cq. cour. C.: un bouc iss. d'arg., accorné d'or, langué de gu. L.: à dextre d'or et d'azur, à sen. d'arg. et de gu. S.: deux ours de sa., lamp. de gu.

Bielsky de Bielitz — *Silésie.* Coupé d'azur sur un mur crén. d'arg., maçonné de sa.; l'azur ch. d'un lion naiss. de gu., mouv. du mur, tenant entre ses pattes un annelet d'or. Cq. cour. C.: le lion iss. L. d'azur et de gu.

Bielstein ou **Bilstein** (Comtes) — *Westphalie, Hesse* (M. ét. en 1593.) D'or à la fasce de sa., acc. de trois tourt. du même. C.: un demi-vol, aux armes de l'écu.

Bienassis — *Bret.* D'arg. à dix mouch. d'herm. de sa.; au chef de gu., ch. de trois fleurs-de-lis d'or.

Bienburg — *Suisse.* D'azur au léopard arrêté d'or. C.: deux cornes de buffle de gu., ornées à l'ext. de plumes de paon au nat.

Biencourt (Marquis) — *Pic.* De sa. au lion d'arg., arm., lamp. et cour. d'or.

Biencourt de Bedezun — *Berry, Auv.* D'arg. au lion d'azur, arm., lamp. et cour. de gu.

Biene — *Franconie.* D'arg. à une ruche, posée sur une table carrée, soutenue d'une terrasse; ladite table semée d'abeilles; le tout au nat.

Bienemann de Bienenstamm — *Courlande* (Nob. du St.-Empire, 19 nov. 1791.) D'azur à une ruche d'or, posée sur un socle du même, entourée de sept abeilles d'or, rangées en demi-cercle, les têtes dirigées vers la ruche. Cq. cour. C.: un homme iss., cuirassé d'arg., la tête nue, tenant de sa main dextre une branche de rosier feuillée de sin., fleurie de trois roses mal-ordonnées de gu.

Bienenberg (Chevaliers) — *Allem.* Ec.: aux 1 et 4 d'azur au chev. d'arg., ch. de trois abeilles au nat.; au 2 de gu. à un mur crén. d'arg., mouv. de la p., sommé d'un lion naiss. d'or, tenant une épée; au 3 d'arg. au lion pass. de gu. A la champagne d'or, br. en p., ch. d'un senestrochère de carn., tenant une épée. Deux cq. cour. C.: 1° trois sapins de sin., une en pal et deux br. en saut.; L. d'arg. et de gu.; 2° le lion iss. du 2, entre un vol de sa., l'aile dextre ch. d'une barre d'arg. et l'aile sen. d'une bande du même, surch. chacune de trois abeilles au nat.; L. d'arg. et d'azur.

Bienfait — *Amsterdam.* Ec.: aux 1 et 4 de sin. à deux chev. d'arg., le deuxième supp. un agneau pass. du même; aux 2 et 3 c.-éc., d'or à la roue de sa., et de sin. à la fasce d'arg. C.: l'agneau, entre un vol de sin.

Bienfaite — *France.* De sin. à l'aigle d'or.

Bienlewski — *Pol., Prusse.* Les armes de **Sass I.**

Bienjettée — *France.* D'arg. à la fasce vivrée de sa., acc. en chef d'un lambel d'azur.

Bienkowski — *Pol., Prusse.* Les armes de **Korwin.**

Bienmont — *Art.* Parti d'or et d'azur; à la croix ancrée de gu., br. sur le tout. Cq. cour. C.: un buste de More, tort. d'arg., hab. de gu., au rabat d'arg.

Biennet, v. **Viennet.**

Bienst (van der) — *Bruges.* D'arg. à la croix ancrée de gu., cant. aux 1 et 4 d'un lion de sa. C.: une aigle ép. iss. de sa., *ou* un lion iss. de sa.

Bienvengud — *Murcie.* Ec.: au 1 de gu. à la fleur-de-lis d'or; au 2 de gu. à deux masses d'armes d'or, posées en bandes, rangées en barre; au 3 d'or à quatre pals de gu.; au 4 d'arg. au lion de gu.

Bienvenu — *Genevois.* De gu. à deux flèches d'or, passées en saut.

Bienvenu — *Genevois.* D'azur à sept los. pommetées d'or, accolées en bande.

Bienvenu (le) du Buse — *Norm.* D'azur au saut. engr. d'arg., cant. de quatre fers-à-cheval du même, les bouts en bas.

Bienz — *Bâle.* De gu. à un monde d'azur, cintré et croisé d'or, posé sur une terrasse isolée de trois coupeaux de sin.; cette terrasse soutenue d'un croiss. figuré versé d'or; le monde surm. d'un soleil d'or. C.: le soleil. L. d'or et de gu.

Bienzenau (Edle **von**), v. **Wazlhofen** Edle **von Bienzenau.**

Bierbais, v. **Bierbeke.**

Bierbaumer — *Allem.* De gu. à la bande ondée d'arg., ch. d'un trèfle de sin., posé dans le sens de la bande. Cq. cour. C.: une tête et col de cygne d'arg., tenant en son bec un trèfle de sin. L. d'arg. et de gu.

Bierbeke — *Flandre.* D'arg. à la fasce de gu. C.: un vol à l'antique d'or. — *Ou:* D'arg. à la fasce de gu., acc. de trois merlettes de sa. rangées en chef. Cq. cour. C.: une tête et col de lévrier d'arg., coll. de gu., bouclé d'or.

Bierbrauer de Brennstein — *Nassau* (An., 6 juillet 1782.) Ec.: aux 1 et 4 de sa. à un tas de pierres d'arg., 3 et 2, duquel s'élèvent quatre flammes d'or; au 2 d'azur à une étoile d'or; au 3 de gu. à trois fasces ondées d'arg. Cq. cour. C.: une aigle iss. de sa. L.: à dextre d'or et de sa., à sen. d'or et d'azur.

Bierdumpfel — *Allem.* Coupé: au 1 d'or au corbeau de sa., les ailes étendues, tenant en son bec une bague d'or; au 2 de gu. au chev. d'arg. Cq. cour C.: un corbeau de sa., tenant en son bec une bague d'or; entre un vol de gu., l'aile dextre ch. d'une barre d'arg. et celle à sen. d'une bande du même. L.: à dextre d'or et de sa., à sen. d'arg. et de gu.

Digitized by Google

Bierens — *Amsterdam.* D'or à trois barillets de gu., cerclés du champ, posés debout, 2 et 1.

Bierens — *Holl.* Parti : au 1 de gu. à trois étoiles d'or, rangées en pal ; au 2 d'arg. à la demi-aigle, mouv. du parti.

Bierens de Haan — *Holl.* Ec.: aux 1 et 4 coupé: *a.* d'azur à un coq, accosté de deux étoiles (5) et acc. d'une autre étoile (5) en p., le tout d'or ; *b.* d'or à une frette de sa. (*de Haan*) ; aux 2 et 3 parti : *a.* de gu. à trois étoiles (6) d'or, rangées en pal ; *b.* d'arg. à la demi-aigle de sa., mouv. du parti (*Bierens*). Bri. d'or et d'azur. **C.**: une étoile (5) renv. d'or. **L.** d'or et d'azur.

Bierfeldner Edle **von Feldheim** — *Aut.* (An., 24 janv. 1869.) D'arg. à la croix de gu., ch. de cinq croiss. du champ et cant. de quatre roses du sec., bout. d'or. Cq. cour. **C.**: un lion iss. d'arg., tenant de sa patte dextre un sabre.

Bierhuisen (van) — *Holl.* Parti : au 1 de gu. au lion d'arg.; au 2 d'or à l'aigle de sa.

Bierleur, v. **Berleur.**

Bierman — *Gueldre.* De gu. à l'ours, au nat., coll. d'or, pass. sur une terrasse de sin.

Biernacki — *Pol., Prusse.* Les armes de **Poray.**

Biernalmont — *P. de Liége.* De vair, au fr.-q. de gu.

Biernaw — *P. de Liége* De gu. au lion d'or ; à la bord. cannelée d'arg.

Bierne (van) — *Flandre.* D'arg. à la croix de gu., cant. de douze merlettes du même, rangées en orle. — *Ou:* De gu. à la croix d'or, cant. de douze merlettes du même, rangées en orle. [V. **van Birnen.**]

Bierne (van) de Valebeck — *Flandre.* D'arg. à une hure de sanglier de sa.

Bieroldt de Hermstadt — *Allem.* Ec.: aux 1 et 4 d'arg. à un chevalier, arm. de toutes pièces, monté sur un cheval galopant sur une terrasse, le tout au nat.; au 2 de sa. au cor-de-chasse d'or, l'embouchure à dextre ; au 3 d'or au cor-de-chasse de sa., l'embouchure à dextre. Trois cq., le 1 cour. **C.**: 1° un vol cont., coupé d'or sur sa.; 2° un arbre triplement étagé de sin., posé sur un tertre de sin.; 3° un demi-vol, coupé d'arg. sur gu. **L.**: à dextre d'or et de sa., à sen. de gu. et de sa.

Biersack — *Francfort s/M.* Coupé d'arg. sur gu., à la fasce ondée d'azur, br. sur le coupé ; l'arg. ch. d'une rose de gu. et le gu. de trois arbres rangés de sin. **C.**: un cep de vigne, fruité d'azur, entre un vol d'arg. **L.**: à dextre d'arg. et d'azur, à sen. d'arg. et de gu.

Bierset — *P. de Liége.* Fascé d'arg. et d'azur, de huit pièces ; au chef de gu.

Bierset *dit* **de Perron** — *P. de Liége.* Fascé d'arg. et d'azur, de huit pièces ; au chef de gu., ch. à dextre d'une rose d'arg., bout. d'or.

Bierville — *Norm.* D'arg. au coeur de gu., acc. de trois molettes de sa.

Biervliet (van) — *Flandre.* Parti : au 1 de gu. à la croix d'or, cant. de vingt bes. du même, 5 à chaque canton; au 2 de *Flandre,* qui est d'or au lion de sa., arm. et lamp. de gu. (*ou:* au 2 de gu., au fr.-q. d'or, ch. d'un saut. engr. de sa.)

Bies (van der), v **Verbies.** (lis d'or.

Biesbrouck (van) — *Bruges.* D'azur à la fleur-de-

Bieschin de Bieschin (Barons) — *Bohème.* Parti : au 1 d'or à une patte d'ours, au nat., en pal ; au 2 de sa. à une corne de buffle d'or. Cq. cour. **C.**: les meubles de l'écu. **L.** d'or et de sa.

Biese — *Flandre.* D'herm. à la bande d'arg., ch. de trois los. de gu., posées dans le sens de la bande, et acc. de trois coquilles d'or, 2 en chef et 1 en p.

Biese ou **Biesy** — *Gand.* D'azur à trois têtes de mort d'arg. **C.**: un soleil d'or.

Biesemans — *Holl.* De sa. à trois fleurs-de-lis d'arg.

Biesenbrow — *Prusse.* D'azur à la fasce de gu., acc. de trois étoiles d'or. Bri. d'azur et de gu. **C.**: deux prob. d'azur, ch. chacune d'une fasce de gu.

Biesenheim — *Alsace.* De gu. au pal d'arg.; à la bord. d'azur. **C.**: deux cornes de buffle de gu., ch. chacune d'une fasce d'arg. **L.** d'arg. et de gu.

Biesenrodt — *Saxe.* De sa. au tronc coupé au nat., feuillé de trois pièces de sin., 2 en chef et 1 en p., posé en bande. **C.**: trois roseaux de sin.

Biesheuvel (van den) — *Dordrecht.* Ec.: aux 1 et 4 d'or au lion de sa.; aux 2 et 3 de gu. à trois étoiles d'arg.

Biesiekierski — *Pol., Prusse.* Les armes de **Topor** ou de **Pomian.**

Biest (van der) — *Brab.* D'or au saut. échiq. d'arg. et de sa.

Biest (van der) — *Flandre.* D'arg. à la bande de gu., ch. de trois coquilles d'or, posées dans le sens de la bande.

Biestraten (van) — *Bruxelles.* D'or à la fasce bret. et c.-bret. de sa., acc. de six abeilles du même, 3 en chef et 3 en p.; le tout acc. en chef d'un lambel de gu.

Bieswal (van) — *Flandre occidentale.* D'arg. à trois merlettes de sa.; au chef d'azur.

Bieswang ou **Bischwang** — *Souabe, Mecklembourg* (M. ét. le 31 janv. 1781.) D'arg. au bouquetin de sa., ramp. contre un rocher au nat., mouv. du flanc dextre ; le tout soutenu d'une terrasse de sin. **C.**: un bouquetin iss. de sa. **L.** d'arg. et de sa.

Biesy, v. **Biese.**

Biet — *Berry.* De gu. au bâton d'azur, acc. de trois mont-joies d'arg.

Biet du Coudray — *Bret.* D'arg. à deux croiss. de gu , l'un sur l'autre; au chef d'azur, ch. de trois étoiles d'or.

Bietrix — *Franche-Comté.* De gu. à la fasce d'arg., acc. en chef de deux trèfles d'or.

Biétrix, v. **Bitry.**

Bieule — *France.* De gu. au lion d'arg., acc. de huit bes. du même, rangés en orle.

Bièvre — *Pic.* D'arg. à trois fasces de gu.

Bièvre — *Ile-de-Fr.* De gu. à deux coeurs d'or en chef et un croiss. d'arg. en p. ; au chef d'azur, ch. de trois étoiles d'arg.

Bièvre, v. **Maréchal de Bièvre.**

Biez (du) — *Tournaisis.* De gu. à la fasce d'or, acc. en chef d'une trangle vivrée du même ; la fasce ch. d'un écusson d'or à la croix recr. de gu.

Biez (du) — *Art.* De gu. à la croix d'or.

Biez (du) — *Beauvoisis.* D'or à trois fasces de sa., acc. en chef de trois merlettes du même. **C.**: un buste d'homme, chevelé d'or, le visage d'arg., hab. de sa.

Biez (du) — *France.* De gu. au chev. d'arg., acc. de trois croix potencées d'or.

Biffardi — *Lyonnais.* D'arg. à la croix de sa.; à la bord. du même.

Biffi — *Florence.* D'or à l'aigle de sa., cour. d'arg.

Biffoli — *Florence.* De sin. à la bande d'or, ch. de trois barres entées de gu.

Bigans — *Norm.* D'azur à trois bes. d'or, 2 et 1, et trois coquilles du même, 2 en chef et 1 en abime.

Bigant — *France.* D'arg. à la bande de sa., ch. de trois fleurs-de-lis d'or.

Bigant de Bermeny — *Beauvoisis.* D'arg. à sept croisettes recr. au pied fiché de gu., 3, 3 et 1, acc. en chef de trois tourt. d'azur. (de sa.

Bigarré — *Bret.* (An , 1445.) D'or à six merlettes

Bigarré (Barons) — *Bret.* Ec.: au 1 de sin. au lion d'or; aux 2 et 3 d'or à l'ancre de sa.; au 4 d'azur au navire voguant sur une mer et acc. en chef à dextre d'une étoile, le tout d'arg.

Bigars marquis **de la Londe** — *Norm.* (Marquis, mai 1616.) D'arg. à deux fasces de gu.

Bigato (Chevaliers) — *Bohème.* Coupé : au 1 d'or à l'aigle de sa., soutenue d'une poutre du même, posée en fasce, mouv. du coupé; au 2 de gu. à deux bras de carn., parés d'arg., mouv. du coupé, tenant un voile étendu d'arg., ch. d'une étoile d'or. Cq. cour. **C.**: une aigle de sa., chaque aile ch. d'une étoile d'arg. **L.**: à dextre d'or et de sa., à sen. d'arg. et de gu. [Comp. **Junker-Bigato.**]

Bigault de Casanove — *Berry.* D'azur à trois furets ramp. d'arg., les deux du chef adossés, acc. de trois étoiles mal-ordonnées d'or.

Bigaut de Tureauville — *Pic.* D'azur à la fasce d'or, ch. de trois coquilles de sa. et acc. de trois bes. du sec.

Bigeleben — *Silésie* (Nob. du St.-Empire, 30 déc. 1723.) D'or à la fleur-de-lis de gu. Cq. cour. **C.**: la fleur-de-lis, entre un vol d'or [V. **Biegeleben.**]

Bigg de Lenchwick — *Worcestershire* (Baronet, 26 mai 1620. M. ét. le 11 juin 1621.) D'arg. à la fasce de sa., ch. de trois annelets d'or et acc. de trois martinets (*ou* annelets) du sec. **C.**: un bras, paré d'azur, tenant un serpent entortillé autour du bras.

Bigga chevaliers **de Mongabia** — *Croatie* (Chevaliers, 5 mars 1867.) Coupé de gu. sur azur, à la fasce ondée d'arg., br. sur le coupé : le gu. ch. de deux flèches d'arg., passées en saut., l'azur ch. d'une redoute posée dans un terrain marécageux et sommée d'une étoile d'or. Deux cq. cour. **C.**: 1° un vol cont. coupé de gu. sur azur, à la fasce ondée d'arg., br. sur le coupé ; **L.** d'arg. et de gu ; 2° un lion iss. d'arg., tenant un sabre ; **L.** d'arg. et d'azur.

Bigge — *Holl.* D'arg. au chev. de sa., acc. de trois trèfles du même.

Biggenkerke (van) — *Zél.* De sa. à trois carrelets d'arg., en pals, 2 et 1, acc. de trois étoiles mal-ordonnées d'or.

Bigler — *Berne.* De gu. à un fer-à-cheval d'arg., les bouts en bas, br. sur deux clous d'or, passés en saut.; acc. en chef d'un soc de charrue d'arg. entre deux étoiles d'or, et en p. d'un tertre de sin. **C.**: un homme

iss., hab. de gu., coiffé d'un tricorne de sa., tenant de sa main dextre deux clous d'or passés en saut., et de sa sen. un fer-à-cheval d'arg., les bouts en haut.

Biglia (Comtes) — *Brab.* Ec.: aux 1 et 4 d'or à l'aigle de sa.; aux 2 et 3 d'or à deux bandes de sa. Sur le tout d'arg. à la couleuvre ondoyante en pal d'azur, cour. d'or, engloutissant un enfant de carn.

Biglia (Comtes) — *Milan.* Ec.: aux 1 et 4 c.-éc. d'or à l'aigle de sa., cour. d'or, et d'azur à trois bandes d'or, et au chef de ces quartiers d'azur au saut. d'or; aux 2 et 3 d'arg. à la couleuvre ondoyante en pal d'azur, cour. d'or, engloutissant un enfant de carn. **C.:** une femme iss., hab. d'arg., iss. d'un canot au nat. inscrit du mot FIDELIS, et accostée dans le canot de deux chiens d'arg., celui à sen. cont.; ladite femme tenant de ses deux mains au-dessus de sa tête un listel d'arg. inscrit des mots MANDATA SERVA. Le tout posé sur l'estomac d'une aigle ép. de sa., chaque tête cour. d'or, tenant de sa griffe dextre une épée et de sa sen. un sceptre.

Bigaan — *Bret.* De gu. à trois mâcles d'arg.

Bigne (de la) — *Norm.* D'arg. à trois roses de gu.

Bignicourt — *Champ., Pic.* D'azur à la fasce d'arg., ch. de trois merlettes de sa. **S.:** deux lévriers de sa.

Bignon — *Anjou, Ile-de-Fr.* D'azur à la croix de Calvaire d'arg., posée sur une terrasse de sin., d'où sort un cep de vigne accolé à la croix; le tout cant. de quatre flammes d'arg.

Bigny, v. **Chevenon de Bigny** marquis **de Margival et Thoynet de Bigny.**

Bigod. Parti de gu. et d'azur; au lion d'herm., br. sur le tout [*Hugh B.*, l'un des barons qui signèrent la Magna Charta.]

Bigod comte **de Norfolk** — *Angl.* (Comte de *N.*, 1135. M. ét. en 1305.) D'or à la croix de gu.

Bigolini — *Padoue.* Fascé (*ou* bandé) d'arg. et de sa.; à la barre d'or, br. sur le tout.

Bigonco — *Croatie, Dalmatie.* D'azur à une pomme de cèdre d'or, tigée et feuillée de deux pièces de sin., la tige en bas, acc. d'une étoile (8) d'or en chef. Cq. cour. **C.:** l'étoile. **L.** d'or et d'azur.

Bigorre (Anciens comtes **de**). D'or à deux lions léopardés de gu., arm. et lamp. d'azur, l'un sur l'autre.

Bigos — *Gasc.* D'azur au lévrier d'arg., acc. de trois tours du même, maçonnées de sa., rangées en chef.

Bigot — *Angl.* Parti de sin. et d'or; à la croix ancrée de sa. (*ou* de gu.), br. sur le tout.

Bigot — *Rouen.* D'azur au chev. d'or, acc. de trois bes. d'arg., et en chef à sen. d'une fleur-de-lis d'or.

Bigot — *Norm.* D'azur au chev d'or, acc. de trois coquilles du même; au chef du sec.

Bigot — *France.* De gu. à la bande d'or, acc. de huit fanchis du même, rangés en orle.

Bigot de la Chaumière — *Norm.* D'arg. au chev. de gu., acc. de trois fourmis de sa.

Bigot des Fourpeaux — *France.* Parti: au 1 de sa. au lion d'arg., arm., lamp. et cour. d'or, tenant de sa patte sen. trois flèches d'or, l'une en pal, les deux autres passées en saut., les pointes en bas; au 2 d'arg. à trois lézards de sin.

Bigot (le) de Gastines — *Maine.* D'arg. à la fasce de sa., acc. de trois trèfles de sin.

Bigot (le) de Kerjégu — *Bret.* D'arg. à l'écureuil de pourpre, cour. d'or.

Bigot de Laval — *Forez.* D'azur au dextrochère d'or, mouv. d'une nuée d'arg. et tenant une épée du même, le tout acc. en p. d'un croiss. aussi d'arg.

Bigot de Morogues — *Bret.* (An., 1518.) De sa. à trois têtes de léopard d'or, lamp. de gu. **D.:** TOUT DE PAR DIEU.

Bigot des Parquettes — *Norm., Bret.* D'arg. au chev. de sa., acc. de trois roses de gu., tigées et feuillées de sin.

Bigot de Préameneu — *Bret.* (Comte de l'Empire, 21 avril 1808.) Les armes de **Bigot de Morogues.**

Bigot (le) de Rumbezre — *Bret.* D'arg. à deux fasces de gu., acc. de six quintefeuilles du même.

Bigot de St.-Quentin (Comtes) — *Pic., Aul.* De gu. à trois fourmis d'or, posées en fasces, l'une sur l'autre. **S.:** deux lions d'or.

Bigot de la Touanne — *Berry.* Les arme des **Bigot de Morogues.**

Bigot de Villandry (Barons). Les armes de **Bigot de la Touanne.**

Bigot de Villandry, v. **d'Harvant Bigot de Villandry.**

Bigot (le) de la Villebougault — *Bret.* Ec.: aux 1 et 4 d'arg. au lion morné de sa., cour. de gu.; aux 2 et 3 de gu au croiss. d'or.

Bigot (le) de la Villenéant — *Bret.* D'arg. au lion morné de gu.

Bigott — *Angl.* De sin. au lion d'or.

Bigottière (de la) — *Anjou, Bret.* D'azur au saut. dentelé d'or, cant. de quatre têtes de lion du même.

Bigres — *France.* D'azur au chev., acc. en chef de deux molettes et en p. d'un rencontre de cerf, le tout d'or.

Bigu — *Champ., Bourbonnais.* D'azur au chev. d'or, ch. de trois coquilles du champ et acc. de trois fers de lance du sec.

Bihan (le) de Kerhellon — *Bret.* D'herm. à une quintefeuille de gu.

Bihan (le) de Keruzouarn — *Bret.* De sa. à la croix patiée d'arg., ch. en coeur d'un croiss. de gu.

Bihan (le) de Pennelé — *Bret.* D'or au chev. de gu., iss. d'une mer d'azur. **D.:** 1° VEXILLA FLORENT; 2° AMOUR DE DIEU, ESPOIR EN DIEU.

Bihannic (le) — *Bret.* De gu. à deux dauphins affr. d'or.

Bihl de Bréhant — *Bret.* (Marquis; baron de l'Empire, 14 fév. 1810.) De gu. au léopard d'arg. **D.:** FOI DE BRÉHANT VAUT MIEUX QU'ARGENT.

Bihl — *Francfort s/M.* D'arg. à l'aigle ép. de sa. Cq. cour. **C.:** l'aigle.

Bihler — *Nuremberg.* D'or au corbeau ess. de sa., posé sur un mont de sin.; le champ chapé-ployé d'azur, chaque compartiment ch. d'une fleur-de-lis d'arg., soutenue d'un mont de sin. **C.:** le corbeau de l'écu. **L.** d'or et d'azur.

Bila ou **Biela** — *Thuringe.* D'azur à un chicot d'or, en pal, accosté de deux haches adossées d'arg., emm. d'or. Cq. cour. **C.:** le chicot, entre un vol à l'antique d'azur (*ou*, un vol coupé alt. d'azur et d'arg.)

Bilabruck (Chevaliers **de**), v. **Mathes** chevaliers **de Bilabruck.**

Bild — *Dan.* (M. ét.) Coupé d'arg. sur sa. **C.:** deux prob., coupées alt. d'arg. et de sa.

Bildauer — *Allem.* D'or au griffon de sa., soutenu d'un tertre de sin., tenant entre ses pattes un cilindre de fer en pal **C.:** le griffon, iss.

Bilderbeck — *Han.* (Nob. du St.-Empire, 16 août 1714.) Ec.: aux 1 et 4 d'or à la croix de sa.; aux 2 et 3 de gu. au vol d'or. Cq. cour. **C.:** un vol d'or. **L.** d'or et de gu.

Bilderdijk — *Holl.* D'azur à un rocher d'or, posé à sen., s'élevant d'une mer au nat. en p.; le tout acc. au canton dextre du chef d'un Borée au nat., soufflant sur la mer. **C.:** un bras arm., brandissant une épée, le tout au nat. **L.** d'arg. et d'azur. **D.:** SEMPER IDEM [Armes assumées par le poète *Guillaume Bilderdijk*, mort en 1832.]

Bildstein — *Lorr.* (M. ét. le 20 déc. 1696.) Ec.: aux 1 et 4 d'or à une épée de sa., posée en barre, la pointe en bas; à la bande de gu., br. sur l'épée, ch. de trois alérions d'arg., posés dans le sens de la bande; aux 2 et 3 d'or à trois fasces de gu.

Bildstein — *Suède* (Barons, 1718. M. ét. en 1780.) Ec.: aux 1 et 4 d'azur à une bannière d'arg., br. sur deux bannières d'or, passées en saut., les hampes de sa.; au 2 d'arg. à un lévrier de gu., pass. sur un sapin arr. de sin., posé en fasce, les racines à dextre; au 3 d'arg. à la tour de gu. Sur le tout d'azur à la fasce losangée d'or et de gu., acc. en chef de deux étoiles (5) d'or et en p. d'une étoile (5) d'arg. Deux cq. cour. **C.:** 1° la fasce du surtout, supp. un chev. d'azur, ch. de trois étoiles (5) d'arg.; entre deux prob. coupées alt. d'or et d'azur; 2° une branche de laurier de sin., en pal, entre deux bannières, celle à dextre d'or, celle à sen. d'azur, frangée d'or.

Bildt — *Dan.* (M. ét.) D'azur à trois fleurs-de-lis d'arg. **C.:** deux bras arm., au nat., les mains de carn. tenant une fleur-de-lis d'arg.

Bilerbiet (Barons) — *Aul.* De gu. à un buste d'homme, hab. d'arg., entre deux colonnes du même. **C.:** le buste, entre deux prob. de gu.

Bilfinger — *Prusse* (An., 8 fév. 1791.) Parti: au 1 d'arg. à une jeune fille, les cheveux épars, les bras nus, hab. de gu., ceinte d'arg., posée sur une terrasse de sin., tenant de sa main dextre levée une couronne de feuillage de sin. et de sa sen. une pomme de grenade de gu., tigée et feuillée de sin.; une grenade pareille posée à dextre sur la terrasse; au 2 de gu. à trois étoiles d'or, rangées en pal. Au pal d'azur, br. sur le parti Cq cour. **C.:** une étoile d'or, entre deux cornes de buffle tortillées d'or, réunies en haut par une couronne de feuillage de sin. **L.** d'or et de gu. **S.:** deux aigles de sa., bq. et m. d'or.

Bilger — *Kempten* (*Bav.*) De sa. à deux étoiles d'or, entre trois bourdons de pélerin du même, posés en pals, rangés en fasce. **C.:** une étoile d'or, entre deux palmes de sin.

Bilgerin — *Alsace.* D'arg. à trois chev. de sa.; à

Digitized by Google

la bord. d'or. **C.**: un homme iss., hab. de sa., au rabat d'arg., coiffé d'un chapeau de sa., retr. d'arg., tenant de sa main dextre un bourdon de pélerin, la sen. appuyée sur sa hanche.

Bilguer — *Prusse* (Nob. du St.-Empire, 1794.) D'azur à une couleuvre ondoyante en fasce d'arg., surmontant une coupe du même. Cq. cour. **C.**: une aigle iss., entre deux rameaux d'olivier.

Bilharz — *Bav.* (An., 5 mars 1817.) De gu. à une cuve d'arg., avec deux anneaux au bord supérieur. Cq. cour. **C.**: la cuve, sommée de trois pl. d'aut., une d'arg. entre deux de gu.

Bilimek Edle **von Waissolm** — *Moravie* (An., 1 mars 1866.) D'azur à un pont de cinq arches, soutenu de six piliers, sommé de six créneaux, jeté sur une eau au nat. en p., acc. en chef d'une étoile d'or. Cq. cour. **C.**: une épée d'arg., garnie d'or, en pal, entre un vol coupé d'arg. sur azur. **L.** d'arg. et d'azur.

Biliotti-Volpi (Marquis) — *Toscane, Comtat-Venaissin.* De gu.; au chef d'arg., ch. d'un renard pass. du champ. **D.**: PENSATE AL FINE.

Bilistein [anciennement **Blistain**] — *Lorr.* (An., 21 nov. 1564.) D'arg. au tigre lionné d'azur, tenant entre ses pattes une masse d'or.

Bilitsch de Sitzmannsdorf — *Silésie.* De gu. à un fer de flèche acculé en cornière d'arg. **C.**: un vol à l'antique de gu., les plumes ext. alt. de gu. et d'arg.

Billam de Billam — *Yorkshire.* De gu. à trois arcs au nat. **C.**: un bras empoignant un arc, le tout au nat. **D.**: AZINCOURT.

Billarcey — *Franche-Comté* (M. ét.) D'or à une épée d'azur.

Billard — *Norm.* D'azur au chev. d'arg., acc. de trois molettes du même.

Billard — *Franche-Comté* (An., 1617.) D'or au saut. engr. de gu., cant. de quatre têtes et cols d'aigle de sa.

Billard — *France.* De gu. à trois pals d'or; à la fasce d'arg., br. sur le tout et ch. de trois bes. d'or.

Billard (Baron de l'Empire) — *France.* Ec.: au 1 d'azur à l'étoile d'arg.; au 2 de sa. à trois fasces d'or; au 3 de gu. au bras d'or, mouv. du chef, tenant une lance du même, en barre; au 4 de sin. au lion d'arg., arm. et lamp. d'or.

Billard de Lorière — *Maine.* Ec.: aux 1 et 4 échiq. d'or et d'azur; au chef du sec., ch. de trois fleurs-de-lis du premier (*Vermandois*); aux 2 et 3 de sa. à la croix d'arg., ch. de cinq coquilles de gu. (*Rouvroy*). Sur le tout échiq. d'arg. et d'azur (*Billard*). **L.** d'arg. et d'azur. **T.**: deux sauvages.

Billard de St.-Laumer — *Norm., Ile-de-Fr., Orléanais.* D'arg. au chev. d'azur, ch. de trois étoiles d'or et acc. de trois tourt. de gu.

Billarts — *Maine, Bret.* D'arg. à l'aigle ép. de sa., bq. et m. d'or.

Billatte de Faugère — *Guyenne.* D'azur au château sommé de deux tours d'arg.

Billaut — *Lorr.* (An., 3 juin 1641.) D'arg. à une bande d'azur, acc. en chef d'une hure de sanglier de sa., arm. d'arg., et en p. d'un treillis de sa. [Une branche charge la bande de trois fleurs-de-lis d'or.]

Bille — *Dan., Suède.* Fascé contre-fascé d'azur et d'arg., de quatre pièces. **C.**: une plume de paon au nat., entre deux prob. fascées de quatre pièces, celle à dextre d'azur et d'arg., celle à sen. d'arg. et d'azur, ornées chacune à l'ext. de trois plumes de paon au nat., dont une dans l'embouchure.

Bille. v. **van den Dungen-Bille.**

Bille-Brahe — *Dan.* (Comtes féodaux, 9 mai 1790.) Ec.: aux 1 et 4 fascé contre-fascé de gu. et d'arg., de quatre pièces (*Bille*); aux 2 et 3 de sa. au pal d'arg. (*Brahe*). Deux cq. cour. **C.**: 1° une plume de paon au nat., entre deux prob. fascées de quatre pièces, celle à dextre de gu. et d'arg., celle à sen. d'arg. et de gu.; chaque prob. ornée à l'ext. de quatre plumes de paon au nat., dont une dans l'embouchure; **I.** d'arg. et de gu. (*Bille*); 2° une plume de paon au nat., entre deux prob. de sa., ch. chacune d'une fasce d'arg., chaque prob. ornée à l'ext. de trois plumes de paon au nat., dont une dans l'embouchure; **I.** d'arg. et de sa. (*Brahe*). **T.**: deux sauvages de carn., ceints et cour. de lierre, arm. de massues.

Bille de Dybeck — *Suède* (M. ét. en 1714.) Fascé contre-fascé de gu. et d'arg., de quatre pièces. Cq. cour. **C.**: une plume de paon au nat., entre deux prob. fascées de quatre pièces, celle à dextre de gu. et d'arg., celle à sen. d'arg. et de gu., chaque prob. ornée à l'ext. de trois plumes de paon au nat., dont une dans l'embouchure.

Billebaut — *Flandre, Norm.* D'arg. à l'aigle de sa.; au chef d'azur, ch. de trois bes. du champ.

Billecard — *Aut.* (Chevaliers du St.-Empire, 1767.) Coupé, d'arg. à sept mouch. d'herm. de sa., 4 et 3, sur azur à un cygne d'arg., nageant dans une eau au nat.; à la fasce de sa., br. sur le coupé, ch. d'une étoile d'or. Cq. cour. **C.**: l'étoile.

Billehé de Valensart — *Limb.* (Rec. du titre de baron, 16 fév. 1816. M. ét. le 23 janv. 1836.) Ec.: aux 1 et 4 d'arg. à trois lions, 2 et 1, le premier de gu., le deuxième de sa., le troisième d'azur (*Valensart*); aux 2 et 3 d'azur à la fasce d'or, acc. de trois annelets du même et ch. d'une tête de More, tort. d'arg. (*Billehé*). Sur le tout de *Mewen* ou *Meeuwen*, qui est éc.: *a.* et *d.* parti d'un burelé d'or et de gu. (*Looz*), et de gu. à deux bars adossés d'or, acc. de quatre croix recr. au pied fiché du même, 1, 2 et 1 (*Chiny*); *b.* et *c.* de gu. au lion d'arg., cour. d'or (*Heinsberg*). Sur le tout du tout de sa. à trois mouettes d'arg. (*Meeuwen*). **C.**: 1° un renard iss. et cont. d'or, tenant entre ses dents un coq de sa. (*Valensart*); 2° une étoile d'or, entre un vol à l'antique, d'azur et d'or (*Billehé*). **S.**: deux griffons reg. d'or, arm. et lamp. de gu. **D.**: QUI NON POTEST SPERARE DESPERET NIHIL.

Billehé barons **de Vierset** — *Luxemb.* (M. ét. en 1794.) D'azur à la fasce d'or, acc. de trois annelets du même et ch. d'une tête de More, tort. d'or et de gu. **C.**: une étoile (5) renv. d'or, entre un vol à l'antique, d'azur et d'or. **L.** d'or et d'azur. **S.**: deux chevaux au nat., bridés de gu.

Billeheu — *Norm.* De gu. à un vaisseau de sa., mâté et câblé d'or, habillé d'arg.; au chef d'azur, ch. d'une billette d'arg.

Billeheust — *Bret., Norm.* D'azur au chev. brisé d'arg., acc. de trois roses du même.

Billemont — *Art.* De sa. à un écusson d'arg. en abîme; au bâton d'or, br. sur le tout.

Billerbeck — *P. de Munster, P. d'Overyssel, Gueldre* (M. ét. au commencement du 17e siècle.) D'or à trois roses de gu. Cq. cour. **C.**: les trois roses, entre un vol d'or.

Billerbeck — *Pom.* D'azur à trois dés d'or, marqués sur le devant de trois, de six et de cinq points. **C.**: trois pl. d'aut., une d'azur entre deux d'or, soutenus chacune d'une los. d'or.

Billerbeeck (van) — *Rotterdam.* D'arg. à une fasce de sa.; au saut. échiq. d'arg. et de gu., br. sur le tout.

Billères ou **Vilhères** — *Guyenne, Gasc.* Ec.: aux 1 et 4 d'arg. à la croix de gu.; aux 2 et 3 de gu. à un besant d'arg.

Billes de Kerfaven — *Bret.* D'arg. à l'arbre de sin., senestré d'une étoile de sa.

Billet ou **Billiet** — *Gand.* Ec.: aux 1 et 4 d'or à une canette de sin., tenant en son bec une lettre scellée, et au chef de gu.; aux 2 et 3 d'azur à la fasce brét. et c.-brét. d'arg. **C.**: la canette. **L.** d'or et de gu.

Billet — *Lorr.* (An., 1 juin 1670.) D'azur à l'étoile d'or, acc. de trois trèfles du même.

Billet — *Champ.* (Conf. de nob., juin 1714.) D'azur au chev. d'arg., acc. en chef de deux marteaux du même (la tête en forme de crampon couché) et en p. d'une épée d'or.

Billet de Muison — *Ile-de-Fr.* D'azur à deux lions affr. d'or.

Billette de Kerouel — *Bret.* De sa. à trois fasces d'arg.

Billich — *Bav.* (M. ét.) D'arg. au rat ramp. de sa. **C.**: le rat ramp., soutenu d'un coussin d'arg., houppé d'or.

Billich ou **Wasserbillich** — *Luxemb.* D'azur au griffon coupé d'arg. sur gu.

Billick — *Silésie.* De gu. à la moitié supérieure d'une roue avec son essieu, d'arg. **C.**: un panache de plumes de coq de sa

Billiet — *Savoie.* D'azur à huit bill. d'or, 2, 4 et 2; au chef d'arg., ch. de deux têtes de More.

Billiet, v. **Billet.**

Billing de Trenburg — *Hohenzollern-Hechingen* (Barons, 20 oct. 1834. M. ét. le 4 sept. 1856.) D'azur à une épée d'arg., en pal. Cq. cour. **C.**: un homme iss., cuirassé, la tête nue, tenant de sa main dextre une épée d'arg. et de sa sen. trois épis feuillés d'or.

Billinger — *Aut., Bav.* Ec.: aux 1 et 4 de gu. à une étoile d'or; aux 2 et 3 d'or au cor-de-chasse de sa., l'embouchure à dextre. **C.**: un homme, hab. d'or, coiffé d'un chapeau piramidal du même, donnant dans un cor de sa. **L.** d'or et de gu.

Billinghusen — *Suède* (Barons, 1651.) Ec.: aux 1 et 4 d'azur au lion d'or, arm. et lamp. de gu.; au 2 d'arg. à un chevalier, arm. de toutes pièces au nat., le casque panaché d'or, tenant de sa main dextre une épée d'arg., garnie d'or, le fourreau à la hanche; au 3 d'arg. à la tour de gu., sommée de deux guidons

d'or, passés en saut. Sur le tout tranché d'or sur sa., à deux étoiles (3) de l'un à l'autre; à la rivière en bande, br. sur le tranché. Deux cq. cour. C.: 1° un corbeau de sa., tenant en son bec une bague d'or; 2° huit guidons, alt. de gu. et d'azur, quatre à dextre et quatre à sen.

Billinich — *Dalmatie.* De gu. à un senestrochère paré d'arg., mouv. du flanc, la main de carn. tenant une lance de tournoi d'or, en pal, supp. un croiss. versé d'arg. Cq cour. C.: trois pl. d'aut. d'arg. L. d'arg. et de gu.

Billeart ou Billeuart — *Bret.* D'or à la croix alésée d'azur, acc. en chef de deux molettes du même.

Billon — *Marche.* D'azur à trois billots d'or, posés chacun en bande, l'un sur l'autre.

Billon du Demaine — *Bret.* D'azur au chev. d'or, acc. de trois bill. du même.

Billon de la Prune — *Bourg.* D'arg. à trois bâtons noueux de sa.

Billouart — *P. de Cambrai.* De sa. à la bande d'arg., acc. en chef d'un croiss. du même.

Billouet — *Norm.* D'azur au chev. d'or, acc. de trois billboquets du même.

Billrieth — *Souabe.* D'arg. à la fasce de sin., acc. de trois roses de gu. C.: un cygne d'arg., le vol levé.

Billwiller — *St.-Gall.* D'azur à une étoile d'or; le champ chapé-ployé du même, à deux fleurs-de-lis de gu. C.: une fleur-de-lis d'or, entre deux prob. coupées, à dextre d'or sur azur, à sen. d'or sur gu. L. conformes aux émaux des preb.

Billy — *Pic.* D'azur au chev., acc. en chef de deux étoiles et en p. d'une tête de bélier, le tout d'or.

Billy — *Pic., Soissonnais.* Contre-vairé d'or et d'azur; à deux fasces de gu.

Billy — *Ile-de-Fr., Poitou, Alsace.* Ec.: aux 1 et 4 contre-vairé d'or et d'azur; à deux fasces de gu. (*Billy*); aux 2 et 3 d'or à une croix alésée d'azur (*Vver*) [Comp. **Varenard de Billy.**]

Billy — *Lorr.* D'azur à trois bill. d'arg.

Billy — *Bourg., Guadeloupe.* D'arg. à trois merlettes de sa.

Billy de Briançais — *Bret.* D'or à la croix d'azur.

Billy (Barons de), v. **Robles** barons **de Billy** comtes **d'Annapes.**

Bilov ou **Bilow** — *Pom., Dan., Prusse.* D'arg. à trois haches d'azur, emm. d'or, posées en fasces, l'une sur l'autre. C.: deux haches de l'écu, adossées et posées en chev. renv. — *Ou:* De gu. à trois haches au nat., posées en fasces, l'une sur l'autre. Cq. cour. C.: deux haches au nat., passées en saut. L. d'arg. et de gu.

Biloxievich — *Serbie.* De sa. à trois lévriers courants d'arg., coll. et bouclés d'or, l'un sur l'autre; à la bord. échiq. de gu. et d'arg. C.: un lévrier de l'écu, iss. L. d'arg. et de sa.

Bilque — *Flandre.* D'azur à un écusson d'arg. en abîme, acc. de six fleurs-de-lis du même, 3 rangées en chef, 2 en flancs et 1 en p.

Bilried — *Schwäbisch-Hall* (*Wurt.*) D'arg. à la fasce d'azur. C.: deux prob., aux armes de l'écu.

Bils — *Aut.* (Barons, 22 sept. 1860.) Parti: au 1 coupé d'or sur sa.; à une épée d'arg., garnie d'or, posée en pal, br. sur le coupé; au 2 de gu. à un rocher au nat., mouv. de la p., sommé d'une tour carrée d'arg. en ruines, aj. de deux pièces de sa., l'une sur l'autre. Cq. cour. C.: une aigle de sa. L.: à dextre d'or et de sa., à sen. d'arg. et de gu.

Bils (de) — *Flandre.* Echiq. d'or et de sa., de huit tires. C.: un More iss., tort. d'arg. et d'azur, la main dextre posée sur la poitrine et la sen. sur l'abdomen. — *Ou:* Ec.: aux 1 et 4 échiq. d'or et de sa.; aux 2 et 3 parti: *a.* d'azur au chev., acc. de trois fleurs tigées, le tout d'or; *b.* d'azur à la fasce d'or, acc. de quinze bill. couchées du même, 5 et 4 en chef, et 3, 2 et 1 en p. Sur le tout de sa. à la fasce d'arg., ch. de trois merlettes de sa.

Bilsle — *Bret.* De gu. à la croix alésée d'or.

Bilson-Legge baron **Stawell de Somerton,** v. **Legge** baron **Stawell de Somerton.**

Bilstein — *Ostfrise.* D'or au léopard lionné de gu., l'épaule ch. d'un coeur du champ.

Bilstein — *Suisse.* D'arg. à trois roses de gu., tigées et feuillées de sin., bout. d'or. C.: deux cornes de buffle d'arg., ornées chacune à l'ext. de trois roses de gu., bout. d'or.

Bilstein, v. **Bleistein.**

Bilt (van der) — *Zél. Armes anc.:* Tiercé en pal: au 1 d'or à la demi-aigle de sa., mouv. du tiercé; au 2 d'arg. à un S cont., br. sur une barre de fer en pal, les bouts cramponnés, le tout de sa.; au 3 de sa. à trois glands effeuillés d'or, mal-ordonnés. C.: un gland tigé et feuillé d'or, la queue en bas. — *Armes mod.:* Parti: au 1 la demi-aigle; au 2 de sa. à trois glands tigés et feuillés d'or, les queues en bas. C.: un gland du 2.

Bilten — *Holl.* D'arg. à la vanne de gu.

Bimard (Marquis) — *Dauphiné.* D'azur au lion d'or, arm. et lamp. de gu.; au chef de gu., ch. de trois molettes d'arg.

Bimard — *Lang.* D'azur à deux lions affr. d'or, arm. et lamp. de gu., acc. en p. d'un croiss. d'arg.; au chef de gu., ch. de trois étoiles d'or.

Bimont — *Lorr.* (An., 7 juillet 1521.) D'azur au griffon d'or, ayant au pied un flacon d'arg. enchaîné d'or.

Binago — *Aut.* (Chevaliers, 15 janv. 1642.) Parti: au 1 d'arg. ch. des lettres B I de gu.; au 2 de gu. plein. Au chef de l'écu d'or, br. sur le parti et ch. d'une aigle iss. de sa. Cq. cour. C.: une aigle de sa. L.: à dextre d'or et de sa., à sen. d'arg. et de gu.

Binan — *Franche-Comté.* D'azur à la bande crén. d'or, acc. de sept croisettes recr. au pied fiché du même, posées en orle.

Binchum (van) ou **Bincken** — *Brab.* De sa.; au chef d'arg., ch. de trois pals de gu.

Bincicla — *Raguse.* D'arg. à trois bandes de sa. Cq. cour. C.: cinq pl. d'aut., alt. de sa. et d'arg.

Bincicla — *Dalmatie.* D'arg. à trois bandes de sa.; au lion d'or, br. sur le tout. Cq. cour. C.: le lion, iss. L. d'arg. et de sa.

Binckhorst (van den) — *Holl.* D'arg. à la croix de gu., ch. de cinq los. d'or [V. **Poes** ou **Pous van den Binckhorst.**]

Binckhorst (van den) — *Holl.* De gu. au lion d'or, arm. et lamp. d'azur (*ou*, ces armes écartelées d'azur à trois croiss. d'or.) Cq. cour. C.: une queue de paon, au nat. [Issus des comtes de *Bentheim*, de la souche des comtes de *Hollande.*]

Binckhorst (van den) — *P. d'Overyssel.* D'azur à la croix d'arg., ch. de cinq los. de sa.

Binckhorst (van) van den Binckhorst — *Limb.* (An., 11 mai 1842.) D'azur à la croix d'arg., cramponnée en chef à sen., chargée de cinq los. de sa. Cq. cour. C.: un bras, arm. d'arg., liséré d'or, la main de carn. brandissant une épée d'arg., garnie d'or. L. d'arg. et d'azur. ≈: deux aigles reg. de sa., bq. et m. d'or, languées de gu.

Bindauf — *Brandebourg.* Parti d'arg. et de sa.; à un membre de griffon d'or, coupé de gu., la griffe en bas, br. sur le parti, et accosté de deux épis feuillés d'or, sur l'arg. et sur le sa. C.: le membre de griffon iss., la griffe en haut. L. d'arg. et de sa.

Bindemann — *Silésie.* Coupé: au 1 de gu. plein; au 2 échiq. de sa. et d'arg. C.: une fleur-de-lis d'arg. L. d'arg. et de sa.

Binder (Chevaliers) — *Allem.* Ec.: aux 1 et 4 de gu. à un chevalier, arm. de toutes pièces d'arg., la visière levée, le casque panaché d'or et de sa., tenant de sa main dextre une épée et de sa sen. une rondache; au 2 d'azur au lion d'or, gravissant six gradins d'arg., mouv. du parti; au 3 d'azur au lion cont. d'or, gravissant six gradins d'arg., mouv. du parti. Deux cq. cour. C.: 1° le chevalier du 1, iss., entre deux bannières de gu. à la fasce d'arg.; 1. d'arg. et de gu.; 2° un lion iss. d'or, entre deux prob., celle à dextre bandée d'arg. et de gu., celle à sen. barrée d'or et d'azur; 1. d'or et d'azur.

Binder — *St.-Gall.* D'azur à une fasce, acc. en chef d'une étoile et en p. d'une roue, le tout d'or. C.: une étoile d'or, entre deux prob. d'azur.

Binder — *Winterthur* (*Zurich*). Parti d'or et de sa.; à deux croiss. adossés s'entretouchant, de l'un à l'autre. C.: un croiss. montant d'or, sommé d'un panache de plumes de coq de sa.

Binder — *Aut.* Coupé: au 1 d'azur à une étoile d'arg.; au 2 d'arg. à une grenade tigée et feuillée, au nat. C.: l'étoile, entre deux prob., coupées alt. d'arg. et d'azur. L. d'arg. et d'azur.

Binder (Edle von) — *Bav.* (Chevaliers, 7 août 1789.) Ec.: aux 1 et 4 de gu. à un lion d'or, tenant de ses pattes une massue; le champ chapé-ployé d'arg.; aux 2 et 3 d'azur à une tête de More, tort. d'arg. Cq. cour. C.: le lion, iss., entre un vol d'or, chaque aile ch. d'une fasce d'azur surch. d'un annelet d'or. L.: à dextre d'or et de gu., à sen. d'or et d'azur.

Binder de Falibusch — *Aut.* (Barons, 1817.) Coupé: au 1 parti: *a.* d'or à l'aigle de sa.; *b.* de gu. au senestrochère, arm. d'arg., tenant une épée du même, garnie d'or; au 2 d'azur au mur crén. d'arg., maçonné de sa., aj. de deux pièces du même, ouv. d'arg., posé sur une terrasse de sin., traversée d'une rivière en fasce, sur laquelle est jeté un pont de bois rompu. Cq. cour. C.: l'aigle. L.: à dextre d'or et de sa., à sen. d'arg. et de gu.

Binder de Kriegistein — *Aut.* (Conc. d'arm., 29 mars 1509; an., 6 fév. 1550; chevaliers du St.-Empire, 12 juillet 1723; barons du St.-Empire, 17 mai 1759.) Ec.: au 1 d'azur à une étoile d'or; au 2 d'arg. à une tour carrée de gu., ouv. et aj. du champ; au 3 d'arg. à la grenade d'or, ouv. de gu., tigée et feuillée de sin.; au 4 coupé: *a.* d'or à trois bill. couchées d'azur, entassées en piramide; *b.* d'azur au demi-soleil d'or, mouv. du coupé. Sur le tout d'or au soleil de gu. Trois cq. cour. **C.**: 1° un lion iss. et cont. de sa., ch. sur la poitrine d'une étoile d'or, et accosté de deux prob., coupées alt. d'azur et d'arg.; **I.** d'or et d'azur; 2° la tour. **I.** d'arg. et de gu.; 3° un buste d'homme, hab. de gu., coiffé d'un chapeau du même, retr. d'arg., entre un vol coupé alt. de gu. et d'arg.; **I.** d'arg. et de gu. **S.** :deux griffons d'or.

Bindere (de) ou de Byndere — *Brab.* Fascé d'or et de gu., de quatre pièces, chaque fasce d'or ch. de trois flanchis de gu.; au fr.-q. d'arg., ch. d'un lion de sa.

Bindershofen (Chevaliers) — *Allem.* Ec: aux 1 et 4 d'azur à un lion naiss. d'or, mouv. d'une couronne d'or, posée sur un tertre de sin.; ledit lion tenant une pelle d'arg., celui du 1 cont.; aux 2 et 3 de gu. à un bras, arm. d'arg., tenant une épée, le bras du 2 mouv. du flanc sen. et celui du 3 du flanc dextre. Sur le tout d'or à l'aigle de sa. Deux cq. cour. **C.**: 1° le lion du 1, iss., entre deux prob. coupées, à dextre d'arg. sur gu., à sen. d'or sur azur, ornées chacune dans son embouchure de trois pl. d'aut., à dextre une d'or entre deux d'azur, à sen. une de gu. entre deux d'arg.; **I.** d'or et d'azur; 2° le bras du 2, posé sur le coude, devant un vol de sa.; **I.** d'arg. et de gu.

Bindlosse — *Lancashire.* Ec. de gu. et d'or, la ligne du coupé denchée; à la bande du sec. br. sur le tout et ch. d'une quintefeuille d'azur entre deux canettes du même. **C.**: un cheval iss. d'arg., coll. d'une couronne d'azur. **S.**: un griffon et une aigle, tous deux au nat. **D.**: PER.

Bindlosse de Borwick — *Lancashire* (Baronet, 16 juin 1611. M. ét. au mois de nov. 1688.) Ec. d'or et de gu., la ligne du coupé denchée; à la bande d'azur, br. sur le tout, ch. d'une quintefeuille d'or entre deux martinets du même. **C.**: un cheval iss. d'arg., cou d'une couronne d'azur.

Bindon (Comte **de**), v. **Howard** comte **de Bindon.**

Bindral — *France.* D'or au lion de sa.

Bindschädler — *Winterthür* (*Zurich*). D'azur à une ancre de sa., la trabe d'or, surm. d'une tête de femme de carn., les épaules d'azur, aillée d'arg. Cq. cour. **C.**: la tête aillée. **I.** d'arg. et d'azur.

Binet — *Jersey.* De gu.; au chef d'or, ch. de trois croix recr. au pied fiché d'azur. **C.**: une femme iss., hab. à la mode du moyen-âge, placée entre un ramure de cerf; le tout au nat. **D.**: JE LE VUEIL.

Binet — *Paris.* D'azur au chev. d'or, acc. de trois étoiles du même.

Binet — *Beauvoisis.* D'arg. à la barre d'arg., ch. de trois tourt. de sa.

Binet — *Norm.* De gu. à deux barres d'arg., la première surm. d'une rose d'or, accostée de deux bes. du même; la seconde côtoyée à dextre d'une feuille de chêne d'or, et à sen. d'une rose du même.

Binet — *France.* D'azur à la fasce, acc. en chef d'une étoile et en p. de deux épis, le tout d'or.

Binet de Jasson — *Tour., Bret.* De gu.; au chef d'or, ch. de trois croix recr. au pied fiché d'azur. **D.**: ILLE VICIT.

Binet de Marcognet (Baron de l'Empire) — *France.* Les armes de **Binet de Jasson.**

Binette — *Hainaut.* D'arg. au chev. de gu., acc. de trois peignes d'un seul rang de dents de sa., chaque peigne posée en pal, les dents à dextre.

Bing — *Dan.* (M. ét.) Ec.: aux 1 et 4 de gu. plein; aux 2 et 3 d'arg. à deux pignons de trois degrés de gu., l'un sur l'autre. **C.**: deux prob., coupées alt. d'arg. et de gu.

Bingen [autrefois **Binger**] — *Courlande*, orig. de *Hesse* (Rec. de nob., 5 mars 1863.) D'arg. à trois fasces de gu. Cq. cour. **C.**: un vol, aux armes de l'écu

Bingerden — *P. de Clèves.* D'or à trois lions de sa. **C.**: deux pattes d'ours de sa., empoignant une boule d'or [Comp. **Pabst de Bingerden.**]

Bingham baron **Clanmorris** — *Irl.* (Baron, 30 juillet 1800.) D'azur à la bande coticée d'or, acc. de six croix pattées du même, en orle. **C.**: une aigle de profil, ess. et posée sur un rocher, le tout au nat. **S.**: deux lions, au nat. **D.**: SPES MEA CHRISTUS.

Bingham comte **de Lucan** — *Irl.* (Baronet, 1632; baron *Lucan de Castlebar*, 21 juillet 1766; comte de *Lucan*, 6 oct. 1795.) Ec.: aux I. et IV. c.-éc.: aux 1 et 4 d'azur à la bande coticée d'or, acc. de six croix pattées du même, en orle; aux 2 et 3 d'herm. au lion de gu., cour. d'or; aux II. et III. parti de gu. et d'arg., à une fleur-de-lis partie d'arg. et de sa., br. sur le parti. **C.**: une aigle de profil, au nat., bq. et m. d'or, ess. et posée sur une colline de sin. **S.**: deux loups d'azur, coll. et enchaînés d'or. **D.**: SPES MEA CHRISTUS.

Bingitzer de Dobrenfeld — *Allem.* Ec.: aux 1 et 4 d'arg. à l'aigle de sa., celle du 1 cont.; aux 2 et 3 d'or, chapé-ployé de gu., l'or ch. d'une branche feuillée de cinq pièces de sin., posée en pal. Deux cq. cour. **C.**: 1° un demi-vol cont. de sa.; **I.** d'or et de gu.; 2° la branche du 2, entre deux prob., coupées alt. d'or et de gu.; **I.** d'arg. et de sa.

Bingley (Lord), v. **Benson** et **Lane-Fox** — lord **Bingley.**

Bini — *Florence.* D'azur au chev. d'or, acc. de trois roses d'arg.

Rini — *Florence* (M. ét. le 17 août 1813.) D'azur au chev., acc. en chef de deux roses et en p. d'une montagne de six coupeaux, le tout d'or.

Binke — *Frise.* D'arg. à trois flèches à quatre pointes d'or, posées en barres, rangées en bande.

Binkes — *Frise.* Coupé: au 1 parti: *a.* d'azur au croiss. tourné d'arg.; *b.* de gu. à trois hallebardes d'or, emm. de sa., posées une en pal et deux br. en saut. au 2 d'or à un agneau au nat., couché sur une terrasse de sin. **C.**: un agneau iss., au nat., tenant une hallebarde d'or, emm. de sa.

Binkhorst [d'Oud-Carspel, de Spanbroek, etc.] — *Alkmaar.* Ec.: aux 1 et 4 d'or au lion de sa., lamp. de gu.; aux 2 et 3 d'arg. à trois croiss. de gu. **C.**: le lion du 1, iss. **L.** d'or et de sa. **S.**: deux lions de sa., lamp. de gu.

Binner — *Aut.* Coupé de gu. sur arg.; au lion de l'un en l'autre, soutenu d'un tertre de sin. et tenant entre ses pattes une ruche d'or. Cq. cour. **C.**: le lion, iss.

Binnet de Maizon — *Champ.* D'azur au chev. d'arg., acc. en chef de deux moulinets du même, emm. d'or, et en p. d'une épée du même.

Binning (Baron **de**), v. **Hamilton** comte **de Haddington.**

Bino ou **Binot** — *Bret.* D'arg. à trois têtes de loup de sa., languées de gu.

Binolais (de la) ou **Binolaye** — *Bret., Norm.* D'arg. à la fasce ondée de sin., ch. d'un cygne d'arg. et acc. de trois pattes de lion de sa.

Binos — *Guyenne, Gasc.* D'or à la roue de gu., sommée d'un chardon de sin.

Binos de Guran — *P. de Comminges.* D'azur à une roue de Ste. Catherine d'arg., supp. une cigogne du même, bq. et m. de gu.

Binot de Villiers — *Bret., Poitou, Ile-de-Fr.* D'azur à la couleuvre d'arg., languée de gu., tort. en forme de 8, posée en pal.

Binschoten (van) — *Holl.* D'arg. à neuf los. de gu., aboutées en saut. (*Arm. v. G.*)

Binsfeld — Duché de *Juliers.* De sa. au lion d'or, cour. du même, lamp. de gu. **C.**: la tête et col du lion, entre un vol de sa.

Bintin du Bodel — *Bret.* De sa. à une molette d'or, acc. de trois écussons du même.

Bintin de la Corbonnaye — *Bret.* D'or à la croix engr. de sa.

Bintinais (de la) ou **Bintinaye** — *Bret.* D'arg. à trois bandes de gu.; à une fasce du même, br. sur le tout.

Bintzinger — *Franconie.* D'azur à cinq roseaux, au nat., 1, 2 et 2, entremêlés de feuilles de sin., le tout iss. d'une eau d'arg. **C.**: les roseaux. **L.** d'arg. et d'azur.

Binz — *Bâle.* D'azur au cerf d'or, pass. sur une terrasse de sin. **C.**: un vol, d'azur et d'arg. **L.** d'arg. et d'azur.

Binzer — *Styrie* (Barons, 30 mars 1853.) D'azur au dextrochère, arm. d'or, mouv. du flanc, la main de carn. tenant une palme d'or. Cq. cour. **C.**: trois plumes de paon au nat.

Biolchi — *Padoue.* De gu. à la tour d'arg., ouv. et aj. de sa., soutenue de deux degrés du sec., sommée d'une tourelle couverte d'un toit pointu.

Biollet — *Lorr.* (Conf. de nob., 3 juin 1661.) D'azur à une étoile d'or, acc. de trois trèfles du même.

Biolley (de) — *Verviers* (Chevaliers, 5 janv. 1769; vicomtes, 4 avril 1813.) Parti: au 1 coupé: *a.* d'azur à une étoile d'or; *b.* d'arg. à une tour de gu., ouv. et aj. du champ; au 2 coupé d'arg. sur azur, au lion de l'un en l'autre. Cq. cour. **C.**: l'étoile, entre un vol, l'aile dextre d'azur ch. de deux fasces d'or, la sen. d'arg. ch. de deux fasces de gu. **L.** d'azur et d'or. **S.**: deux grif-

tons d'or, tenant chacun une bannière d'azur ch. d'une étoile d'or [Les chevaliers portent ces armes sans supports.]

Bion — *France.* D'azur à la fasce d'arg., ch. d'un lion léopardé de sa.

Bion — *St.-Gall.* D'azur à deux colombes affr. d'arg., posées sur un tertre de trois coupeaux de sin., chacune tenant en son bec un rameau d'olivier de sin., lesdits rameaux passés en saut. **C.**: un tertre de trois coupeaux de sin., sommé d'une colombe d'arg., tenant en son bec un rameau d'olivier de sin. **L.** d'arg. et d'azur.

Bioncourt — *Lorr.* D'arg. à la fasce d'azur. **C.**: un buste de More, tort. d'arg., hab. aux armes de l'écu.

Biondi — *Rome.* Parti: au 1 d'or à la demi-aigle de sa., cour. du champ, mouv. du parti; au 2 de gu., au chef d'or ch. d'un griffon iss. de sa.

Biondi (Comtes) — *Mantoue.* D'arg. à un buste de femme de carn., hab. d'azur, chevelé d'or, les cheveux épars, supp. de sa tête une comète d'or par la queue.

Biondi — *Trévise.* D'azur à la fasce d'arg., acc. de deux tresses de cheveux blonds, posés en pals et ondoyants, celle à dextre br. sur la fasce et celle à sen. pass. derrière la fasce, les pieds passés en saut., réunis en haut par un ruban de gu.

Bionet — *Poitou.* D'arg. au lion de gu., arm. et lamp. d'or; au chef d'azur.

Biord — *Prov.* D'azur à trois pals d'or; à la fasce de gu., br. sur le tout et ch. de trois molettes du sec.

Biörn — *Dan.* (M. ét.) D'azur à une patte d'ours d'arg., les ongles en bas. **C.**: la corne d'une licorne d'arg., posée en bande, ch. de trois barres d'azur.

Biörn — *Dan.* (M. ét.) De gu. à l'ours ramp. d'arg. **C.**: l'ours, iss.

Biörn — *Dan.* (M. ét.) D'arg. à l'ours ramp. au nat., coll. d'or. **C.**: l'ours, iss.

Biörnsen — *Dan.* (M. ét.) D'arg. à la croix de gu.

Biörnsen — *Dan.* (M. ét.) D'arg. à la fasce de sa., acc. de trois têtes de loup du même.

Biöstrup — *Dan.* (M. ét.) Parti: au 1 d'azur plein; au 2 échiq. d'azur et d'arg. de quatre tires, de deux points chacune. **C.**: deux prob., coupées alt. d'azur et d'arg.

Biöstrup — *Dan.* (M. ét.) Parti: au 1 échiq. d'azur et d'arg. de quatre tires, de deux points chacune; au 2 échiq. d'azur et d'arg., à deux fasces d'arg. **C.**: deux prob., coupées alt. d'azur et d'arg.

Biotière — *Auv.* D'azur à la croix ancrée d'arg., surm. d'une rose d'or; au chef du sec., ch. d'un lion léopardé du champ, arm. et lamp. de gu. **D.**: TAM FORTIS QUAM NOBILIS.

Biragne — *Milan, France.* D'arg. à trois fasces bret. de gu., ch. chacune de cinq trèfles d'or. **D.**: JUDET AGNUS ARIS.

Birch of the Hasles — *Lancashire* (Baronet, 30 sept. 1831.) D'azur à trois fleurs-de-lis d'arg.; au chef du même, ch. de trois étoiles de sa. **C.**: un lièvre de sa., coll. d'arg., courant sur un tertre de sin. **D.**: LIBERTAS.

Birchigel — *Allem.* D'arg. à l'arbre terrassé de sin. Brl. d'arg. et de sa. **C.**: un panache de plumes de coq de sa. **L.** d'arg. et de sa.

Birchill de Birchill — *Cheshire.* D'arg. au chev. de sa., acc. de trois croix recr. au pied fiché du même et ch. de trois fleurs-de-lis du champ **C.**: un lion d'azur, supp. de ses pattes un arbre de sin.

Birchen *dit* **Birckman de Stromden** — *Prov. rhén.* Taillé: au 1 d'or au coq de sa., cour. d'or; au 2 gironné de six pièces de gu. et d'arg. Cq. cour. **C.**: un bouleau de sin.; entre un vol aux armes du 2. **L.** d'arg. et de gu.

Birchen (von den), v. **Birckmann.**

Birckhahn — *Prusse.* D'arg. à un coq de bruyère de sa., barbé et crêté de gu. **C.**: la tête et col du coq.

Birckholtz — *Saxe, Prusse, Mecklembourg.* De gu. à trois chapeaux piramidaux de gu., retr. du même, sommés de plumes de coq de sa. Cq. cour. **C.**: un buste d'homme, posé de profil, hab. de gu., coiffé d'un chapeau pareil à ceux de l'écu.

Birckholtz — *Suède.* D'arg. à trois bonnets de sa., panachés de plumes de coq de sa. **C.**: un bonnet de l'écu, entre deux pl. d'aut. de gu.

Birckicht — *Saxe.* D'arg. au bouleau au nat., terrassé de sin. **C.**: un panache de plumes de coq de sa.

Birckilin — *Westphalie.* D'or à l'ours de sa. **C.**: l'ours de l'écu, iss.

Birckman, v. **Bircken.**

Birckmann *dit* **von den Bircken** — *P. de Spire.* D'arg. à un coq de bruyère au nat., br. sur le fût d'un bouleau au nat., le tout soutenu d'une terrasse de sin. Cq. cour. **C.**: un bouleau de sin. **L.** d'arg et de sa.

Birckwald — *Alsace* (M. ét.) D'azur à la fasce d'or, ch. de trois los. accolées de gu., touchant les bords de la fasce et les flancs de l'écu, et acc. en chef d'une étoile d'or et en p. d'un croiss. d'arg. **T.**: deux sauvages de carn., ceints et cour. de lierre, appuyés sur leurs massues.

Biré — *Perche.* De gu. à l'aigle ép. d'or.

Biré de la Grenotière — *Bret.* D'azur à une branche de grenadier d'or, posée en fasce, fruitée de trois grenades du même, ouv. et cour. de gu., 2 au-dessus et 1 au-dessous de la branche.

Birg — *Frise.* Parti: au 1 d'or à la demi-aigle de sa., mouv. du parti; au 2 d'azur au croiss. d'arg., acc. en chef de deux étoiles d'or et en p. d'une fleur-de-lis du même. **C.**: une fleur-de-lis d'or. **L.** d'or et d'azur.

Birgel — *Westphalie* (M. ét. à la fin du 15e siècle.) D'arg. à la fasce de sa., acc. de trois lions de gu. Cq. cour. **C.**: une tête de lion de gu. (*ou*, un lion iss. de gu.)

Birghden (von der) — *Francfort s/M., Prusse.* Ec.: aux 1 et 4 de sa. au calice d'or; aux 2 et 3 d'or à une sirène sans bras, au nat., cour. d'or, celle du 3 cont. Cq. cour. **C.**: un bouleau de sin. **L.** d'or et de sa.

Birglin — *Augsbourg.* Parti: au 1 d'azur au lion cont. d'or, soutenu d'un tertre de sin. et portant sur son épaule sen. une colonne d'arg.; au 2 de gu. à la croix treflée d'or. Cq. cour. **C.**: le lion, iss., tourné à dextre. **L.**: à dextre d'or et d'azur, à sen. d'or et de gu.

Birken — *Thorn* (*Prusse*). De sa. au chev. de gu., acc. en p. d'une étoile d'or.

Birken *dit* **Betulius** — *Ratisbonne, Bâle* (An., 1654.) Ec.: aux 1 et 4 d'arg. à un avant-bras de carn., iss. d'une nuée au nat., mouv. du flanc dextre, tenant une couronne de feuillage de sin.; aux 2 et 3 de sa. à l'ancre d'arg., posée en barre. Sur le tout coupé d'or sur gu., au bouleau de sin., br. sur le coupé et posé sur une terrasse de sin. Cq. cour. **C.**: une ancre d'arg., en pal, la trabe environnée d'une couronne de feuillage de sin.; entre un vol coupé, à dextre d'or sur gu., à sen. de sa. sur arg. **L.** conformes aux émaux du vol.

Birkenfels (Edle **von**), v. **Wrexl** Edle **von Birkenfels.**

Birkenstock — *Nassau* (Nob. du St.-Empire, 30 nov. 1778; ren. de nob., 8 avril 1858. M. ét. le 9 déc. 1859.) Ec.: aux 1 et 4 d'azur à deux fasces d'or; aux 2 et 3 d'arg. à la demi-aigle de sa., mouv. du parti. Deux cq. cour. **C.**: 1° un vol cont. aux armes du 1; **L.** d'or et de sa.; 2° une aigle de sa.; **L.** d'arg. et de sa.

Birkhahn — *Prusse.* D'azur au coq de bruyère de sa., posé sur un mont de sin. **C.**: le coq. **L.** d'arg. et d'azur.

Birkhahn — *Prusse* (Barons, 1 déc. 1786.) Ec.: aux 1 et 4 d'azur au coq de bruyère de sa., posé sur un mont de sin.; aux 2 et 3 d'or au palmier de sin., posé sur un mont du même. L'écu bordé d'or. Deux cq. cour. **C.**: 1° le coq; 2° le palmier. **L.** d'or et de gu. **S.**: deux aigles reg. de sa., bq., m. et cour. d'or.

Birkig — *Allem.* Tranché d'azur sur gu.; à la bande ondée d'arg., br. sur le tranché. **C.**: un vol à l'antique, aux armes de l'écu.

Birkner — *Nuremberg.* D'arg. à l'arbre de sin., posé sur un tertre du même; le champ chaperonné-ployé de gu., à deux étoiles (8) d'arg. **C.**: l'arbre, entre un vol coupé alt. d'arg. et de gu.

Birmann — *Bâle.* De gu. à deux flèches d'arg., passées en saut., les pointes en haut; et une poire d'or, la queue de sin., br. sur le tout, la queue de ladite poire en haut. Cq. cour. **C.**: un lion iss. d'or, lamp. de gu., tenant de ses pattes un arbre arr. de sin. **L.** d'or et de gu.

Birmingham lord **Birmingham** — *Irl.* (M. ét.) Parti-dentelé d'arg. et de sa.

Birmingham comte **de Louth** — *Irl.* (Baron *Athenry*; comte de *L.*, 1730. M. ét. en 1799.) Parti-dentelé d'or et de gu. **C.**: une tête et col d'antelope au nat. **S.**: deux antelopes au nat., coll. et enchaînées d'or.

Birnbaum (zum) — *Cologne.* De sa. au lion d'or.

Birnen (van) — *Holl.* Ec. de sa. et d'or; à seize merlettes de l'un à l'autre, quatre à chaque canton, 2 et 2 [Comp. **van Bierne.**]

Birnstiel — *St.-Gall.* Ec.: aux 1 et 4 de gu. au lévrier assis d'arg., cont., la tête retournée à dextre; aux 2 et 3 d'or à une couronne de feuillage de sin. **C.**: le chien du 1. **L.**: à dextre d'or et de sin., à dextre d'arg. et de gu.

Biron — *Livonie, Esthonie, Courlande* (Comtes du St.-Empire, 2 sept. 1730.) De gu. à un corbeau cont. de sa., la tête retournée, tenant en son bec une branche de chêne effeuillée, englantée de trois pièces, et posé sur un tronc d'arbre coupé au nat., terrassé de sin.; le tronc poussant en haut à sen. un branche sèche; à une clé d'or en fasce, le panneton en bas et à dextre, br.

sur le tronc d'arbre; au chef d'or, ch. d'une aigle ép. iss. de sa. Cq. cour. **C.**: un corbeau cont. de sa., la tête retournée, entre deux branches de chêne effeuillées, englantées chacune de trois pièces. **L.**: à dextre d'or et de sa., à sen. d'arg. et de gu.

Biron ou **von Bähren** — *Silésie.* De gu. à un corbeau de sa., la tête cont., tenant en son bec une branche de chêne englantée de trois pièces, et posé sur un tronc d'arbre coupé au nat., posé en pal; le tronc poussant en haut à sen. un petit rameau feuillé de cinq pièces de sin. **C.**: un corbeau de sa., la tête cont., accosté de deux branches de chêne effeuillées, englantées chacune de trois pièces. **L.** d'arg. et de gu. **D.**: PERIT, SED IN ARMIS.

Biron-Wartenberg duc **de Courlande** — *Silésie* (Duc, 13 juillet 1737.) Ec.: aux 1 et 4 d'arg. au lion de gu., cour. d'or, celui du 1 cont.; aux 2 et 3 d'azur à un élan pass. au nat., mouv. du flanc de l'écu, ayant entre ses cornes une couronne royale, celui du 3 cont. Sur le tout éc.: *a.* et *d.* d'or au chiffre A. S. entrelacé de sa., cour. d'or; *b.* de gu. à trois chev. d'arg., le premier cour. d'or; *c.* les armes précédentes de *Biron*. **S.**: deux lions d'or, cour. du même, lamp. de gu. **D.**: CROYEZ BIRON, CONSTANT DANS L'INFORTUNE. *Manteau* de pourpre, doublé d'herm., sommé de la couronne princière.

Biron duchesse **de Sagan** princesse **de Courlande** — *Silésie* (Duchesse, 6 janv. 1845.) Parti de deux traits, coupé de deux autres, qui font neuf quartiers: aux 1 et 4 d'arg. au lion de gu., cour. d'or, celui du 1 cont.; au 2 d'or à l'aigle de sa., sommé d'une couronne royale, la poitrine ch. d'un croissant qui s'étend sur les ailes en demi-cercles treflés et qui supporte une croisette, le tout d'arg.: aux 3 et 7 d'azur à un élan pass. au nat., mouv. du flanc de l'écu et ayant entre ses cornes une couronne royale, celui du 7 cont.; au 4 de gu. à un ange naiss. de carn., hab. et ailé d'or (*Sagan*); le 5 quartier est caché par le surtout); au 6 d'or au rencontre de boeuf de sa., bouclé d'arg.; au 8 d'arg. à la fasce de gu., acc. de trois tourt. du même. Sur le tout éc.: *a.* d'or au chiffre A. S. entrelacé de sa., cour. d'or; *b.* de gu. à trois chev. d'arg., le premier cour. d'or; *c.* les armes de *Biron*; *d.* d'arg. à un Z posé entre les jambes d'un A, le tout de sa., cette lettre cour. d'or. **S.**: deux lions d'or, arm. et lamp. de gu., sommés de couronnes princières. *Manteau* de gu., doublé d'herm., sommé de la couronne princière.

Biron — *Guyenne.* D'azur à la bande d'or.

Biron (Duc **de**), v. **Gontaut** duc **de Biron.**

Bironneau marquis **d'Eyragues** — *Prov. Poitou.* D'azur à la fasce d'or, ch. deux croiss. de gu., et acc. en chef de trois étoiles du sec. et en p. d'un vol d'arg

Birot — *Angoumois.* D'arg. à la bande d'azur, ch. de trois roses d'or, et acc. en chef d'un pied de griffon de sa., arm. de gu., et en p. d'une molette de sa.

Birouste — *Lyonnais.* D'azur au chev. d'or, acc. de trois colombes d'arg., bq. et m. de gu.

Birr — *Bâle.* De sa. à trois fleurs-de-lis d'or. **C.**: une fleur-de-lis d'or, entre un vol coupé alt. d'or et de sa.

Birstorff ou **Bistorf** — *Luxemb.* D'or à sept los. de sa., 4 et 3.

Birzele (Edle **von**) — *Bav.* (Chevaliers du St.-Empire, 24 sept. 1790. M. ét. le 4 janv. 1821.) D'azur à quatre alouettes volantes d'arg., 1, 2 et 1. **C.**: une femme iss. de carn.

Bisaglich — *Serbie.* Parti de gu. et de sa.; à la fasce d'or, br. sur le tout, ch. d'un croiss. d'arg. entre deux étoiles (8) d'azur. **C.**: un boeuf iss. d'or, accorné et onglé de sa. **L.**: à dextre d'or et de gu., à sen. d'or et de sa.

Bisanti — *Dalmatie* (M. ét.) Coupé, d'azur au lion léopardé d'arg, sur un bandé d'or et d'azur; à la fasce d'or, br. sur le coupé. **C.**: un lion iss. d'arg. **L.**: à dextre d'or et d'azur, à sen. d'arg. et d'azur.

Bisbal — *Esp.* De gu. à un évêque, hab. de ses habits pontificaux d'or, la main dextre bénissante, la sen. tenant une crosse d'or.

Biscberi — *Florence.* D'or à la fasce de gu., acc. de six étoiles d'azur.

Biscberi ou **Bisqueri** — *Florence, France.* D'or à trois jumelles de sa., posées en bande.

Bischof — *Westphalie.* D'or à la bande de sa., ch. de trois coquilles du champ.

Bischof — *Nuremberg.* De sa. à une faucille d'azur, emm. d'or, en pal, soutenue d'un tertre d'or, à une crosse épiscopale d'or, en barre, br. sur la faucille. **C.**: un vol aux armes de l'écu (sur l'aile sen. les meubles sont cont.) **L.** d'or et de sa.

Bischoff — *Strasbourg.* D'azur à une crosse épiscopale d'or, posée en bande, acc. au canton sen. du chef d'une étoile du même. **C.**: un buste d'homme, hab. d'azur, ch. sur la poitrine d'une étoile d'or.

Bischoff — *Franconie.* D'or à une crosse épiscopale d'or; à la fasce d'azur, ch. de trois étoiles du champ, br. sur la crosse. **C.**: la crosse, entre deux prob., d'azur et d'or, ornées chacune dans son embouchure d'une étoile de l'un à l'autre.

Bischoff — *Franconie.* D'azur à deux lions ramp. et affr. d'or, celui à dextre tenant de sa patte sen. trois roses de gu., tigées de sin., celui à sen. tenant de sa patte dextre un bâton d'or. **C.**: un lion assis d'or, posé de front, tenant de sa patte dextre les trois roses et de sa sen. le bâton. **L.** d'or et d'azur.

Bischoff — *Styrie.* Ec.: aux 1 et 4 de sa. au lion d'or, cour. du même, supp. de ses pattes un mitre épiscopal d'or; le lion du 1 cont.; aux 2 et 3 d'arg. à deux fasces de gu. Sur le tout d'azur à une quartefeuille de gu. Cq. cour. **C.**: un lion iss. d'or, cour. du même, tenant de ses pattes une quartefeuille de gu., tigée de sin.; entre un vol, l'aile dextre d'arg. à deux fasces de gu., la sen. coupée d'or sur sa. **L.**: à dextre d'or et de sa., à sen. d'arg. et de gu.

Bischoff — *Allem.* Parti: au 1 coupé d'arg. sur azur; au griffon cont. coupé de sa., sur or, cour. d'or, tenant entre ses pattes une étoile d'azur; au 2 coupé d'azur sur arg.; l'arg. ch d'un coeur de gu., cour. d'or et sommé d'une croix latine pattée du même, br. sur l'azur. Cq. cour. **C.**: trois pl. d'aut., une d'arg. entre deux de gu.; le tout entre deux prob. coupées alt. d'arg. et d'azur. **L.**: à dextre d'or et de gu., à sen. d'arg. et de sa.

Bischoff — *Allem.* Ec.: aux 1 et 4 d'or à la bande de sa., ch. d'une crosse épiscopale du champ; aux 2 et 3 de sa. au lion d'or. Cq. cour. **C.**: un lion assis d'or, posé de front, entre un vol aux armes du 1 (sur l'aile sen. la bande est transformée en barre.)

Bischoff — *Bâle.* D'azur à une crosse épiscopale d'or. **C.**: un lion iss. d'or, lamp. de gu.

Bischoff — *Bâle.* De sa. à une crosse épiscopale d'or; le champ chapé-ployé d'arg **C.**: une crosse épiscopale d'or. **L.** d'arg. et de sa.

Bischoff — *Bâle, Leeds, Londres.* D'arg. à la pile de sa., ch. d'une crosse épiscopale d'or. **C.**: la crosse de l'écu, entre un vol d'arg. et de sa. **L.** d'or et de sa.

Bischofshausen — *Hesse, Saxe* (Rec. du titre de baron, 1851 et 1877.) D'or à une tête et col d'aigle de sa. **C.**: le meuble de l'écu **D.**: AQUILA NON CAPIT MUSCAS.

Bischofsheim — *Silésie, Alsace* (M. ét.) Coupé ou tranché de gu. sur sa.; à la bande d'arg., br. sur le tout. Cq. cour. **C.**: trois plumes de coq: de gu., d'arg. et de sa.

Bischofsrieder — *Allem.* Parti: au 1 de sa. à la flèche d'or, en pal; au 2 de sa. à deux bandes d'arg. Cq. cour. **C.**: un loup assis de sa.; entre deux prob coupées, à dextre d'or sur azur, à sen. de sa. sur arg **L.** conformes aux émaux des prob.

Bischofsroda — *Hesse.* D'or à deux masses à picotons de sa., passées en saut. **C.**: les masses, posées en chev. renv.

Bischofswerder — *Silésie, Saxe.* D'arg. à un croc de sa., posé en barre. **C.**: un panache de plumes de coq d'arg., de sa. et de gu. **L.** d'arg. et de sa.

Bischop — *Fl. fr.* Ec.: aux 1 et 4 de gu. à la bande d'arg., ch. de deux crosses abbatiales de sa.; aux 2 et 3 d'arg. à la croix ancrée de sa.

Bischop (de), v. **de Bisschop.**

Bischopinck, Bischoping ou **Bispinck** — *P. de Munster.* D'azur à trois fleurs-de-lis d'or. Cq. cour. **C.**: un vol de sa., chaque aile ch. de dix bes. d'arg., 3, 4 et 3. **L.** d'or et d'azur.

Bischoping — *Hambourg.* D'arg. à la fasce ondée de sin.; au chef d'azur. **C.**: deux cornes de buffle, coupées alt. d'arg. et d'azur

Biscolti — *Dalmatie* (M. ét.) De gu. à une couleuvre ondoyante en bande d'arg. Cq. cour. **C.**: la couleuvre, en pal, la queue relevée.

Bisdom — *Brab. sept.* D'or à trois canettes de sa., sur une terrasse de sin. **C.**: une canette de sa.; *ou*, un cheval iss. d'arg.

Bisdom van Vliet — *Holl.* Parti: au 1 d'or à trois canettes de sa., sur une terrasse de sin. (*Bisdom*); au 2 d'azur au senestrochère arm., tenant un sabre, iss. d'une nuée, mouv. du flanc, le tout au nat. En chef un écusson br. sur le parti, aux armes de *Vliet* qui sont de gu. à trois los. pommetées d'arg. **C.**: une canette de sa.

Bisdomme (van den) — *Brab.* D'arg.; au chef d'or, ch. de trois pals de sa.

Bise — *Holl.* D'arg. au taureau de gu., accorné et onglé

Bise — *France.* D'or plein. (d'or.

Biseau de Beusdael — *Malines.* Ec.: aux 1 et 4 d'azur au chev. d'or, acc. de trois trèfles d'arg. (*Biseau*);

Google

aux 2 et 3 de gu. à la croix d'or (*Beusdael*). Cq. cour. **C.**: une biche iss., au nat. **L.** d'or et d'azur. **S.**: deux biches, au nat., tenant des bannières, celle à dextre aux armes de *Biseau*, celle à sen. aux armes de *Beusdael*.

Biseau de Hauteville — *Hainaut*, orig. du *Gâtinais* (Rec. de nob., 18 oct. 1822.) D'azur au chev. d'or, acc. de trois trèfles d'arg. Cq. cour. **C.**: une biche iss., au nat. **L.** d'azur et d'arg. **S.**: deux biches, au nat.

Biesebeke — *Hambourg.* D'arg à la fasce de gu., ch. de trois fleurs-de-lis du champ. **C.**: une fleur-de-lis d'arg., entre deux prob. du même, ch. chacune d'une fasce de gu.

Bisleki — *Dalmatie* (M. ét.) D'azur à trois couleuvres ondoyantes en fasces d'arg., l'une sur l'autre. Cq. cour. **C.**: trois pl. d'aut. d'arg.

Biskupski — *Pol., Prusse.* Les armes de **Lis.**

Bismark — *Brandebourg., Pom., Nassau* (Rec. du titre de baron en *Nassau*, 1812.) D'azur à un trèfle sans tige d'or, orné dans chacune de ses refentes d'une feuille de chêne d'arg. Cq. cour. **C.**: une couronne d'or, entre deux prob., coupées alt. d'azur et d'arg. **L.** d'arg. et d'azur.

Bismark — *Bade* (Comtes, 18 avril 1816.) Ec.: aux 1 et 4 d'azur au trèfle d'arg.; au 2 d'azur au lion d'or; au 3 d'azur au cheval galopant cont. d'arg. Cq. cour. **C.**: le trèfle, entre deux prob., d'arg. et d'azur. **L.**: à dextre d'arg. et d'azur, à sen. d'or et d'azur. **S.**: à dextre un cheval d'arg., à sen. un lion d'or.

Bismark — *Nassau* (Comtes, 13 sept. 1831.) Ec.: aux 1 et 4 d'azur à un trèfle sans tige d'or, orné dans chacune de ses refentes d'une feuille de chêne d'arg.; au 2 de gu. au lion d'or; au 3 de gu. au cheval galopant cont. d'arg. Cq. cour. **C.**: une couronne d'or, entre deux prob., coupées d'azur sur arg. **S.**: à dextre un cheval d'arg., à sen un lion d'or. **D.**: EINIG UND TREU.

Bismark-Bohlen — *Prusse* (Comtes, 11 août 1818.) Ec.: aux 1 et 4 d'azur à un trèfle d'or sans tige, orné dans chacune de ses refentes d'une feuille de chêne d'arg. (*Bismark*); aux 2 et 3 d'arg. au griffon de gu., naiss. d'un pignon du même, formé de cinq ou de sept carreaux montés en forme de chevron (*Bohlen*). Trois cq. cour. **C.**: 1° une couronne, entre deux prob., coupées alt. d'or et d'azur; **l.** d'arg. et d'azur; 2° deux griffons affr. de gu., les têtes retournées, ramp. contre un chicot d'arg., en pal; **l.** d'azur et de gu.; 3° trois pl. d'aut., une de gu. entre deux d'arg., ch. chacune d'une los. de l'un à l'autre; **l.** d'arg. et de gu. **S.**: deux griffons reg. de gu., cour. d'or.

Bismark-Schierstein — *Bade* (Comtes, 17 fév. 1818.) Les armes des comtes de **Bismark**, diplôme du 13 sept. 1831.

Bismark-Schönhausen — *Berlin* (Comte, 15 sept. 1865.) D'azur à un trèfle sans tige d'or, orné dans chacune de ses refentes d'une feuille de chêne d'arg. Cq. cour. **C.**: une couronne d'or, entre deux prob., coupées alt d'azur et d'arg. **L.** d'arg. et d'azur. **S.**: à dextre l'aigle de Prusse, qui est de sa., bq. et m. d'or, les ailes ch. de demi-cercles treflés d'or, sommée d'une couronne royale, la poitrine ch. du chiffre F R d'or; à sen. l'aigle de Brandebourg qui est de gu., bq. et m. d'or, les ailes ch. de demi-cercles treflés d'or, sommée d'un chapeau électoral, la poitrine ch. d'un écusson d'azur, surch. d'un sceptre d'or en pal; les deux aigles reg. **D.**: IN TRINITATE ROBUR. — (Prince, 21 mars 1871.) D'azur à un trèfle sans tige d'or, orné dans chacune de ses refentes d'une feuille de chêne d'arg. Cq. cour. **C.**: une couronne d'or, entre deux prob., coupées alt. d'azur et d'arg. **L.** d'arg. et d'azur. **S.**: à dextre l'aigle de Prusse, qui est de sa., bq. et m. d'or, les ailes ch. de demi-cercles treflés d'or, sommée d'une couronne royale, la poitrine ch. d'un écusson éc. d'arg. et de sa. (*Hohenzollern*); à sen. l'aigle de Brandebourg qui est de gu., bq. et m. d'or, les ailes ch. de demi-cercles treflés d'or, sommée d'un chapeau électoral, la poitrine ch. d'un écusson d'azur, surch. d'un sceptre d'or en pal; les deux aigles reg. et tenant chacune une bannière, celle à dextre aux armes de *Lorraine* qui sont d'or à la barre de gu., ch. de trois alérions d'arg., posés dans le sens de la barre, et celle à sen. aux armes d'*Alsace* qui sont de gu. à la bande d'or, acc. de six couronnes du même, rangées en orle. **D.**: IN TRINITATE ROBUR. *Manteau* de pourpre, doublé d'herm., sommé de la couronne princière.

Bismark, v. **Reppert-Bismark.**

Bisonne de Peuras — *Dauphiné.* Ec. en saut. d'arg. et d'azur.

Bisot — *Prov.* Parti: au 1 d'arg. à la fasce de gu., acc. en chef d'une fleur-de-lis d'azur et en p. d'un croiss. du même; au 2 d'or à trois bandes de sa.

Bispereeval — *Flandre.* De sa.; au chef d'arg., ch. de trois merlettes du champ.

Bispinck, v. **Bischopinck.**

Bissari — *Vicence. Armes anc.*: D'arg. à un écusson fascé de gu. et d'arg., entre deux couleuvres ondoyantes en pals et affr. de sin. — *Armes mod.*: Fascé de gu. et d'arg.; à deux couleuvres ondoyantes en pals et affr. de sin., br. sur le tout

Bisschop — *Rotterdam.* Coupé: au 1 d'arg. à trois vanneaux mal-ordonnés de sa., celui en chef volant; au 2 de gu. à l'éléphant pass. d'arg., soutenu d'une fasce abaissée d'or et surm. d'une autre fasce du même [V. **Kievit.**]

Bisschop — *Rotterdam.* Ec.: au 1 de gu. à trois flanchis d'or; au 2 d'azur à l'aigle d'arg.; au 3 de gu. à l'éléphant d'arg.; au 4 d'or à deux hérons accostés de sa. Cq. cour. **C.**: l'éléphant.

Bisschop — *Holl.* D'or à deux flanchis de gu., 1 en chef à sen. et 1 en p.; au fr.-q. du sec., ch. d'un flanchis d'or.

Bisschop ou **Buscop** — *Holl., Zél., Flandre.* De gu. au compas ouv. en chev. d'or, acc. de trois trèfles du même.

Bisschop, v **Episcopius.**

Bisschop (de) — *Amsterdam* (M. ét.) D'or au chev. de gu., acc. en chef à dextre d'un arbre arr. de sin.

Bisschop (de) — *Gand.* D'or au chev. de gu.

Bissée (de la) — *Lyonnais* (M. ét. au 16e siècle.) Fascé de gu. et d'arg.; au lion d'arg., br. sur le tout.

Bissenheim — *Souabe.* D'azur à un écusson de gu. en abîme, ch. d'une fasce d'arg. **C.**: deux prob. de gu., ch. chacune d'une fasce d'arg. **L.** d'arg. et de gu.

Bisshopp de Parham — *Sussex, Irl.* (Baronet, 23 juillet 1620. M. ét. en 1871.) D'arg. à la bande coticée de gu., ch. de trois bes. d'or. Cq. cour. **C.**: un griffon assis d'arg., la patte dextre posée sur un écusson du même. **D.**: PRO DEO ET ECCLESIÂ.

Bisshopp baron **de la Zouche** — *Surrey* (Baron, 13 janv. 1308; ren. dudit titre, 27 août 1815. M. ét. le 11 nov. 1828.) Ec.: au 1 d'arg. à la bande coticée de gu., ch. de trois bes. d'or (*Bisshopp*); au 2 d'azur à trois têtes et cols de cygne d'arg. (*Hedges*); au 3 palé contre-palé d'or et de gu. de trois pièces, chaque pièce d'or ch. d'un choucas au nat. (*Tate*); au 4 de gu. à dix bes. d'or; au canton d'herm. (*la Zouche*). **S.**: deux faucons d'arg., bq., m. et grilletés d'or.

Bissl, v. **Bichl.**

Bissing — *Prusse* (Barons, 1633.) Ec.: aux 1 et 4 d'azur à deux fers de faux adossés d'or; aux 2 et 3 d'arg. à l'aigle de sa. Cq. cour. **C.**: trois pl. d'aut., une d'arg. entre deux de gu.; le tout entre un vol de sa. **L.** d'arg. et de gu. **S.**: deux griffons d'or.

Bissing — *Saxe, Silésie* (Barons en *Bohême*, 1633; barons du St.-Empire, 14 juin 1647.) D'azur à deux fers de faux adossés d'or. Cq. cour. **C.**: trois pl. d'aut., une d'arg. entre deux de gu. **L.** d'arg. et de gu

Bissing — *Silésie* (Barons, 13 sept. 1651 et 19 mars 1855.) D'azur à deux fers de faux adossés d'arg. Cq. cour. **C.**: trois pl. d'aut. d'arg.

Bissing — *Aut.* (Chevaliers du St.-Empire, 1765.) D'arg. à deux los. accostées d'azur; au chef émanché de trois pièces du même. Deux cq. cour. **C.**: 1° et 2° un vol d'arg., chaque aile ch. d'une los. d'azur.

Bissingen (Comtes) — *Aut.* Ec.: aux 1 et 4 de sa. au griffon d'or, soutenu d'une terrasse de sin. et tenant une épée d'arg., celui du 1 cont.; au 2 de gu. au senestrochère, arm. d'arg., tenant une poire d'or, tigée et feuillée de sin.; au 3 de gu. à deux pl. d'aut. d'arg., posées en chev. renv., enfilées d'une couronne d'or. Sur le tout d'azur à deux fers de faux adossés d'or. Trois cq. cour. Les cimiers de *Bissingen-Nippenburg*, moins le 3e.

Bissingen-Nippenburg — *Wurt.* (Barons du St.-Empire, 14 juin 1647; comtes du St.-Empire, 5 août 1716.) Parti d'un trait, coupé de deux autres, qui font six quartiers: au 1 d'azur à deux fers de faux adossés d'or (*Bissingen*); au 2 d'azur à deux demi-vols adossés d'arg. (*Nippenburg*); aux 3 et 6 de sa. au griffon d'or, soutenu d'un tertre de sin., tenant une épée d'arg., celui du 3 cont.; au 4 de gu. à un senestrochère, arm. d'arg., sortant d'une nuée mouv. du flanc, la main de carn. tenant une poire d'or, tigée et feuillée de sin.; au 5 de gu. à deux pl. d'aut. d'arg., posées en chev. renv., enfilées d'une couronne d'or. Quatre cq. cour. **C.**: 1° un écran ovale d'azur, bordé d'or, orné à l'entour de douze bannières de gu., ch. chacune du chiffre F. III d'or, tournées six à dextre, et les six autres à sen.; **l.** d'arg. et de gu.; 2° trois pl. d'aut., une d'arg. entre deux de gu. (*Bissingen*); **l.** d'arg. et de gu.; 3° un buste de femme, hab. d'azur, cour. d'or, ayant au lieu de bras deux ailes levées d'arg. (*Nippenburg*); **l.** d'arg. et d'azur; 4° le griffon du 6, iss.; **l.** d'or et de sa. **S.**: deux griffons d'or.

Bissingen, v. **Woraczicsky-Bissingen.**

Digitized by Google

Bisson — *Jersey.* D'or à un houx de sin., sur une colline du même; à la bord. de sa., ch. de huit molettes (6) du champ. **C.**: une merle de sa. **D.**: FLORESCIT VULNERE VIRTUS.

Bisson — *Jersey.* D'or à un houx de sin., sur une colline du même; à une fasce de sa., ch. de trois molettes (6) du champ, br. sur le tout; et une bord. de sa., ch. de huit molettes (6) d'or. **C.**: une merle de sa. **D.**: BIS DAT QUI CITO DAT.

Bisson — *Norm.* D'arg. au chev. d'azur, acc. de trois los. de gu; au chef échiq. de sa. et d'arg. de trois tires, chacune de sept points.

Bisson — *France.* De gu. au lion léopardé d'arg., surm. d'une grenade allumée d'or.

Bisson (du) — *Angl.* D'arg. au chev. de gu., acc. de trois canettes de sa. **C.**: un chapeau de tournoi de gu., sommé d'une merlette de sa. **D.**: NIL IMPOSSIBILE.

Bissot (du) — *Norm.* D'arg. à trois roses de gu.

Bissuel — *Forez.* D'azur à une roue d'or.

Bissuel — *Lyonnais.* D'arg. à deux chev. de sa., acc. en p. d'un croiss. du même; au chef d'azur, ch. de trois étoiles d'or.

Bissuel de St.-Victor — *Beaujolais* (An., 1709.) D'arg. à une montagne de trois coupeaux de sin., surm. d'une canette de sa.; au chef d'azur, ch. de trois étoiles d'or.

Bissy (Marquis et comtes) — *Prusse.* De gu. à la fasce d'arg., acc. de deux los. d'or, 1 en chef et 1 en p. **C.**: un coeur de gu., enflammé au nat., percé d'un serpent ondoyant en fasce.

Bissy — *Italie, France.* Parti: au 1 coupé: *a.* de gu. à une colonne d'or, cour. à l'antique du même et accolée d'une bisse d'azur; *b.* d'arg. à trois fasces de gu.; au 2 d'azur au chev. d'or, acc. en chef à dextre d'un soleil d'or, à sen. d'une molette du même et en p. d'un croiss. cont. d'arg., surmontant une montagne de trois coupeaux du même, le coupeau du milieu sommé d'une merlette d'arg. et le coupeau sen. ch. d'une tour de gu. L'écu posé sur l'estomac d'une aigle ép. de sa., coll. d'une couronne [V. **Bichi.**]

Bissy (Marquis **de**), v. **Thiard** marquis **de Bissy.**

Biste — *Dalmatie* (M. ét.) Tranché: au 1 d'azur au lion d'arg.; au 2 bandé d'or et d'azur, de six pièces. Cq. cour. **C.**: le lion, iss. **L.**: à dextre d'or et d'azur, à sen. d'arg. et d'azur.

Bisterfeld — *Westphalie.* Parti d'azur et d'or; à une feuille de chêne de sin., br. sur le parti. **C.**: la feuille, entre deux prob. d'azur et d'or.

Bisthoven (de) — *Anvers* (An., 4 fév. 1721.) Ec.: aux 1 et 4 d'or à trois arbres de sin. (*Bisthoven*); aux 2 et 3 d'azur au lion d'arg., et à la bord. du même ch. de huit étoiles de gu. (*Steenhault*). **C.**: un arbre de l'écu [Comp. **Janssens de Bisthoven.**]

Bistram — *Silésie, Courlande, Livonie, Pol.* (Barons suédois, 13 juin 1604; barons bavarois, 1806; barons saxons, 1789; barons russes, 1801 et 1802.) De gu. à une croix latine d'arg., acc. au canton sen. de la p. d'un croiss. figuré d'or. Cq. cour. **C.**: cinq pl. d'aut., deux d'or alternant avec trois de gu.; entre deux prob. de gu. **L.** d'or, d'arg. et de gu.

Bistrate (de la) — *Anvers* (An., 11 fév. 1682.) De sin. à la tour sommée de trois tourelles d'arg. Cq. cour. **C.**: un lion iss. d'arg., arm. et lamp. de gu. **S.**: deux lévriers, au nat.

Biswick — *Westphalie.* D'or à une branche de chêne englantée, au nat., posée en pal.

Bitaut — *Maine.* D'arg. au chev. d'azur, acc. de trois têtes d'oiseau de sa.

Bitaut de la Courosserie — *Bret.* (An., 1677.) De sa. au chev. d'arg., acc. en p. d'une molette du même.

Bitelmar — *Nuremberg.* De sa. au chev. ployé d'arg. **C.**: un vol, d'arg. et de sa.

Bithave — *Flandre.* De sin. au chev. d'or, acc. de trois bes. d'arg.

Bitot — *Guadeloupe.* D'azur à trois roses d'arg.; à la bord. d'or

Bitry ou **Bletrix** — *Genevois.* D'herm. au lion de sa., cour. d'or.

Bitsch — *Alsace, Lorr.* (Comtes. M. ét. la fin du 13e siècle.) D'or à un écusson de gu. en abîme. Cq. cour. **C.**: un écusson des armes suspendu à un chapeau piramidal d'arg., sommé d'une boule d'or, supp. un panache de plumes de coq de sa.; le tout entre deux bars, les têtes en bas.

Bitschlin — *Augsbourg.* D'arg. à une tête et col de loup au nat. **C.**: la tête de loup.

Bittel — *Franconie.* Ec.: aux 1 et 4 de sa. à la licorne ramp. d'arg.; aux 2 et 3 d'or à la bande d'azur, ch. de trois fleurs-de-lis d'arg., posées en barres. **C.**: un vol aux armes de l'écu (sur l'aile dextre la bande est transformée en barre.) **L.** d'or et de sa.

Bittenheim — *Alsace.* Coupé d'azur sur or. Cq. cour. **C.**: un homme iss., hab. d'un parti d'azur et d'or, le bras sen. étendu.

Bitter — *Amsterdam.* D'or à la croix ancrée de sa.

Bitter — *Gueldre.* D'or à cinq palissades de sa., traversant une planche en fasce du même, la palissade du milieu plus longue que les autres.

Bitter — *Allem.* D'or à un cep. de vigne, accolé à son échalas, mouv. de la p., ledit cep pampré de sin. et fruité de quatre grappes de raisin d'azur. Cq. cour. **C.**: les meubles de l'écu, entre un vol à l'antique d'or. **L.** d'or et d'azur

Bitter (de) — *Holl.* D'arg. à l'aigle ép. de sa., bq. et m. de gu.

Bitter (de) — *Holl.* Ec.: aux 1 et 4 d'arg. au chev. de gu., ch. d'un croiss. d'or et acc. de trois étoiles de sa.; aux 2 et 3 d'arg. à trois carreaux mal-ordonnés d'azur, en chef, touchant le bord supérieur et les flancs.

Bittere (de) — *Bois-le-Duc.* D'or à un bourdon de pélerin, en bande, le pommeau en bas, acc. en chef d'un dauphin en pal, courbé en demi-cercle, et en p. d'un roue surmontée à dextre d'un flanchis patté, le tout de gu.

Bitteri Edle **von Fessenberg** — *Styrie* (An., 1814.) Ec.: aux 1 et 4 d'or à l'aigle de profil de sa., le vol levé; aux 2 et 3 d'azur à un cerf saillant d'arg. sur un rocher penché en bande, le tout au nat. Cq. cour. **C.**: un cerf iss. au nat., entre un vol de sa. **L.**: à dextre d'or et de sa., à sen. d'or et d'azur.

Bittkau — *Aut.* (An., 1623.) De sa. au griffon d'or, soutenu d'un tertre de sin. et tenant entre ses pattes un coussin d'or en forme de losange, houppé d'or, posé sur l'un de ses angles. Cq. cour. **C.**: un vol à l'antique d'or, ch. d'un pal de sa., surch. d'un coussin carré d'or, houppé du même.

Bittlmayr d'Inkhofen — *Bav.* (M. ét. vers 1720.) Parti de gu. et d'azur; au chev. ployé parti d'or et d'arg. Cq. cour. **C.**: un vol, de gu. et d'azur, l'aile dextre ch. d'une barre d'or et la sen. d'une bande d'arg. **L.** conformes aux émaux des prob.

Bittner — *Nuremberg, Vienne.* Coupé: au 1 d'arg. à un homme iss., hab. d'azur, tenant une pelle, le fer en haut; au 2 d'azur à deux bandes d'arg. **C.**: l'homme, iss.

Bittner de Bitterthal — *Aut.* (An., 18 déc. 1773; barons, 19 nov. 1804. M. ét. le 8 fév. 1872.) Echiq. de gu. et d'azur; au lion d'arg., arm. et lamp de gu., tenant une épée du troisième, garnie d'or. Trois cq. cour. **C.**: 1° un dextrochère arm., tenant une épée en bande; 2° une aigle de sa., cour. d'or; 3° trois pl. d'aut.: de gu., d'arg. et d'azur. **L.**: à dextre d'arg. et de gu., à sen. d'arg. et d'azur. **D.**: VIRTUTE FORIS PRUDENTIA DOMI.

Bitzius — *Berne.* D'or à une marque de marchand de sa., en forme d'un saut. alesé, courbé en haut à dextre, cramponné en haut à sen. et en bas à sen., et sommé d'une croix. **C.**: un demi-vol, aux armes de l'écu.

Biug — *Dan.* (M. ét.) D'arg. à trois pointes de sa.

Biug — *Dan.* (M. ét.) Parti-émanché de deux pièces et deux demies d'arg. et de sa. **C.**: deux prob, coupées alt. de sa. et d'arg.

Biug — *Dan.* (M. ét.) Ec.: au 1 tiercé en fasce: d'or, d'azur et d'arg.; au 2 tiercé en fasce: d'arg., d'or et d'azur; au 3 tiercé en fasce: d'azur, d'or et d'arg.; au 4 tiercé en fasce: d'or, d'arg. et d'azur. **C.**: deux prob. fascées de quatre pièces: celle à dextre d'or, d'azur, d'arg. et d'or; celle à sen. d'azur, d'arg., d'or et d'azur.

Biuk de Gerstenfeld — *Prusse* (An., 21 août 1665.) Ec.: aux 1 et 4 de gu. à un tertre de sin., surm. d'une patte d'ours empoignant une gerbe d'orge; au 2 fascé d'arg. et de gu., de quatre pièces; au 3 fascé d'or et de sa., de quatre pièces. Sur le tout d'azur à une gerbe d'orge d'or.

Bivero — *Esp.* D'or à trois tiges d'ortie de sin., chaque tige ayant sept feuilles, posées sur trois mottes de terre, sortant d'ondes d'arg.

Bivice *dit* **Ruboli** — *Dalmatie.* Coupé: au 1 d'or à l'aigle de sa., bq. et m. de gu., cour. d'or (*Ruboli*); au 2 d'azur à deux chicots d'or, passés en saut. (*Berghenda* dit *Berka*). Cq. cour. **C.**: trois pl. d'aut., une d'or entre deux d'azur. **L.** d'or et d'azur.

Biville de St.-Lucian — *Norm.* D'arg. à trois chev. de gu., surm. de deux couples de chien de sa.

Bizaie (de la) — *Bret.* D'arg. à une colombe de sa.

Bize — *Saintonge.* D'azur à une colombe volante d'or, surm. d'une croix pattée du même.

Bize ou **Vize** — *Guyenne, Gasc.* D'azur au lévrier ramp. d'arg., coll. de gu., bordé et bouclé d'or, acc. de trois étoiles du même, rangées en chef.

Bizeau — *France.* D'azur à la fasce d'or, acc. en chef de deux étoiles d'arg. et en p. d'un croiss. du même.

Bizemont — *Pic.* D'azur au chev. d'or, acc. en chef de deux croiss. d'arg. en p. d'une molette du sec.

Bizet — *Guyenne.* D'arg. à une tête de More, acc. de trois croiss. de gu., rangés en chef.

Bizeul ou **Bizeuil** — *Bret.* D'azur à deux yeux d'or, posés en fasce. — *Ou:* D'arg. à la fasce de sa.

Bizien — *Bret.* (Chevalier de l'Empire, 28 janv. 1808. D'azur à la croix d'arg.

Bizien du Lézard — *Bret.* Ec.: aux 1 et 4 d'arg. à la fasce de sa., acc. en chef d'une étoile de gu. et en p. d'un croiss. du même (*Bizien*); aux 2 et 3 c.-éc., de gu. plein, et de sa. à la croix d'arg. (*du Lézard*). **D.:** VIRTUS UT ASTRA MICAT.

Bizoton de la Torrellière — *Ile-de-Fr., Forez.* D'arg. au dragon ailé de sa

Bizouard — *France.* D'azur à deux chev. d'or, acc. en p. d'un lion du même.

Bizy — *Nivernais.* D'azur à la fasce d'or, acc. de trois glands du même [Comp. **Bertier de Bizy.**]

Bizzaro — *Dalmatie* (Nob. du St.-Empire, 8 avril 1739; conf. de nob., 31 mai 1818 et 1 juillet 1819.) D'arg. au cheval galopant de gu., bridé d'azur, sur une terrasse de sin.; le champ chapé-ployé d'azur, ch. à dextre d'un soleil d'or et à sen. de trois étoiles d'or, 2 et 1. Cq. cour. **C.:** trois pl. d'aut.: d'azur, d'or et de gu. **L.:** à dextre d'arg. et d'azur, à sen. d'arg. et de gu. D'après le diplôme de 1739 le cimier consiste en trois pl. d'aut., une d'or entre deux d'azur. **L.** d'arg. et de gu.)

Bizzenhoven — *Suisse.* De sin. à deux cornes de bouquetin d'arg., passées en saut. **C.:** un chapeau pyramidal de sa., accosté de deux cornes de bouquetin d'arg.

Bizzozeri — *Milan.* D'azur au château sommé de deux tourelles de deux étages d'or, ouv. et aj. du champ, chaque tourelle sommée d'un oiseau d'arg., celui à dextre cont.

Bjelke — *Suède* (Barons, 1668. M. ét. en 1792.) Ec.: aux 1 et 4 coupé d'or sur azur, à un dextrochère arm., en pal, d'azur sur l'or et d'arg. sur l'azur, la main de carn. en bas et tenant une rose de gu., tigée de sin.; aux 2 et 3 fascé d'or et d'azur, de quatre pièces. Deux cq. cour. **C.:** 1° un dextrochère arm., en pal, coupé d'arg. sur azur, orné dans la flexion du bras de rubans d'azur et d'or, la main de carn. en haut et tenant trois plumes de paon au nat.; 2° trois plumes de paon au nat.

Bjelke d'Akerö — *Suède* (M. ét. en 1617.) D'azur à deux fasces d'or. Cq. cour. **C.:** une queue de paon au nat.

Bjelkenstjerna — *Suède* (Barons, 1652. M. ét. en 1676.) Ec.: au 1 d'azur à une barque sans mâts, au nat., sur une mer du même; au 2 de gu. à un dauphin cont. d'arg., la queue en haut, nageant sur une mer au nat.; au 3 de gu. à l'ancre d'arg.; au 4 d'azur à la poupe d'un vaisseau au nat., posé de front, voguant sur une mer au nat. Sur le tout d'azur à une fasce d'or, soutenant trois barres du même et acc. en p. d'une étoile 8) aussi d'or. Deux cq. cour. **C.:** 1° une étoile (8) d'or, entre six guidons, alt. d'azur et d'or, trois à dextre et trois à sen.; 2° un mât de navire avec ses agrès, au nat., ayant en haut un guidon d'azur à la croix d'or, flottant à sen.

Bjönberg, v. **Bidderstorm.**

Björenklou — *Suède* (An., 1647. M. ét. en 1671.) Coupé, d'azur à un ours naiss. d'arg., cour. d'or, mouv. du coupé, sur un coticé en barre d'azur et de gu. de douze pièces; à la fasce d'arg., br. sur le coupé. Cq. cour. **C.:** deux pattes d'ours d'arg., supp. ensemble une couronne d'or.

Björkenhelm [anciennement **Björkman**] — *Finlande* (An., 21 avril 1834.) Tiercé en pairle: en chef de gu. à quatre étoiles (5) d'or, 3 et 1; à dextre d'or à une charrue au nat.; à sen. d'azur à un four en forme de tour crén., les flammes et la fumée sortant de la partie supérieure; le four accosté de deux maillets sortant de son pied, en bande et en barre; le tout soutenu d'une terrasse isolée de sin. L'écu bordé d'or. Cq. cour. **C.:** une aigle iss., au nat., entre deux épées d'arg., garnies d'or, la pointe en haut; le tout entre deux bannières d'azur, frangées d'or, attachées à des piques du même, le fer aussi d'or.

Björnberg — *Suède* (Barons, 1731. M. ét. en 1790.) Ec. en saut.: au 1 d'or au lion de gu.; au 2 d'arg. à la fasce d'azur, ch. de quatre couronnes d'or, 2 et 2, acc. en chef de trois grenades mal-ordonnées de gu., allumées d'or, et en p. de trois tourt. de gu., 2 et 1; au 3 de gu. à la moitié supérieure d'un annelet d'arg., sommé d'un fer de flèche du même; au 4 parti: *a.* d'or à la demi-aigle de sa., mouv. du parti; *b.* parti-émanché d'or sur sa. Au saut. patté d'azur, br. sur les écartelures. Sur le tout coupé: *a* d'azur à une bannière d'arg. en bande, et une épée d'arg., garnie d'or, en barre, passées en saut. et acc. en chef d'une étoile (5) d'arg.; *b.* d'or à l'ours de sa., pass. sur une terrasse de sin. Deux cq. cour. **C.:** 1° une épée d'arg., garnie d'or, entre six bannières alt. d'or et d'azur, frangées d'arg.; 2° un lion d'or, tenant de ses pattes une clé de sa. et soutenu d'un bastion de gu. **S.:** à dextre un lion reg. au nat., à sen. un ours reg. de sa. [Les gentilshommes du nom., an. en 1616, ne portent que le surtout, timbré du 1er cimier.]

Björnefelt — *Suède* (An., 1648. M. ét.) De gu. à l'ours naiss. de sa., tenant entre ses pattes une boule d'azur; l'écu bordé d'or. **C.:** une tête et col d'ours de sa., entre quatre bannières: de gu., d'arg., d'arg. et de gu. **L.** d'arg., de sa. et de gu.

Björnhufvud — *Suède* (An., 1646. M. ét. en 1725.) Coupé d'or sur azur; à un ours naiss. au nat., br. sur le coupé et tenant entre ses pattes une boule d'arg.; l'écu bordé d'or. Brl. d'or et d'azur. **C.:** l'ours iss., entre quatre guidons alt. d'azur et d'or. **L.** d'or et d'azur.

Björnram — *Finlande.* De gu. à deux fléaux d'arg., emm. d'or, passés en saut., cant. de quatre pattes d'ours de sa., en pals, les ongles en haut. **C.:** une colonne d'or, sommée d'une losange de sa. bordée d'arg.; entre deux fléaux adossés, pareils à ceux de l'écu. **L.** d'arg. et de gu.

Björnram de Helgas — *Suède* (An., 1632. M. ét.) D'azur à deux pattes d'ours de sa., passées en saut. **C.:** un oiseau d'arg., entre un vol de sa. **L.** d'azur et d'or.

Björnskiöld — *Suède* (An., 1639. M. ét. vers 1750.) D'azur à trois têtes d'ours mal-ordonnées de sa.; l'écu bordé d'or. **C.:** un ours iss. de sa., tenant une épée d'arg., garnie d'or.

Björnstjerna — *Suède* (Barons, 1815. M. ét. en 1828.) Ec.: au 1 d'arg. à deux bâtons de commandement d'azur emboutés d'or, passés en saut.; au 2 d'azur à une hache au manche arrondi d'or; au 3 d'azur à une tour d'or, posée sur une terrasse isolée de sin.; au 4 d'arg. à une épée d'arg., garnie d'or, la lame passée dans une couronne de laurier de sin. Sur le tout d'or à la bande d'azur, ch. de sept étoiles (5) d'arg., 2, 1, 2 et 2. Deux cq. cour. **C.:** 1° un bras, arm. d'arg., la main de carn. tenant une masse à picotons de sa.; 2° un ours iss. de sa., coll. d'or, tenant de ses pattes une branche de rosier feuillée de sin., fleurie de deux pièces d'or. **S.:** deux licornes reg. d'arg., accornées d'or.

Björnstjerna — *Suède* (Comtes, 1826.) Les armes et supports des barons du nom. Trois cq. cour. **C.:** 1° et 2° ceux des barons; 3° deux masses à picotons d'or, passés en saut., les manches en bas.

Blaabeen — *Dan.* (M. ét.) D'arg. à une jambe d'azur coupée à la cuisse. **C.:** deux prob., coupées alt. d'azur et d'arg. (sin.

Blaaden (van) — *Holl.* D'or à un saule terrassé de

Blaae — *Dan.* (M. ét.) Parti: au 1 d'azur plein; au 2 d'arg. à deux fasces d'azur. **C.:** une plume de paon au nat., entre deux prob. coupées alt. d'azur et d'arg., ornées chacune à l'ext. de trois plumes de paon, dont une dans l'embouchure.

Blaafod — *Dan.* (M. ét.) Parti: au 1 d'arg. à une jambe d'azur, coupée à la cuisse; au 2 d'arg. à trois fasces d'azur. **C.:** deux prob., celle à dextre d'arg., celle à sen. aux armes du 2.

Blaaspyd — *Dan.* (M. ét.) D'azur à trois piques d'arg., en pals, rangées en fasce. **C.:** trois piques d'arg., deux passées en saut. et la troisième br. en pal.

Blaauw — *Amsterdam. Armes anc.:* D'azur au pied humain d'arg. — *Armes mod.:* D'azur au pied humain d'arg.; au canton de gu., ch. d'une ancre sans trabe d'arg. **C.:** un lion iss. d'or. **L.** d'arg. et d'azur. **D.:** FESTINA LENTE.

Blaauw — *Holl.* D'azur au lion d'or.

Blaauwer ou **Blauwer** — *Leyde.* De gu. à un brancard d'arg., posé en bande.

Blaauwsonnevelt (van) — *Holl.* D'azur au soleil figuré d'or, de douze rayons, alt. droits et ondoyants. **C.:** le soleil, entre un vol d'azur et d'or.

Blaauwsonnevelt (van) van den Bergh — *Holl.* Ec.: aux I. et IV. c.-éc.: aux 1 et 4 de gu. à un mont isolé d'or; aux 2 et 3 d'azur à un fusil de la Toison d'Or, d'arg., posé en bande (*van den Bergh*); aux II. et III. d'azur au soleil figuré d'or, de douze rayons, alt. droits et ondoyants (*van Blaauwsonnevelt*). **C.:** 1° une corneille de sa. (*van den Bergh*); **I.** à dextre d'or et de gu., à sen. d'arg. et d'azur; 2° le soleil, entre un vol d'azur et d'or (*van Blaauwsonnevelt*); **I.** d'or et d'azur.

Blacas (Comtes) — *Prov., Aut.* D'arg. à une étoile (16) de gu. Sept cq. cour. **C.:** 1° et 7° un sauvage iss. de carn., ceint de lierre, tenant une massue posée sur son épaule; 2° et 6° une bannière de gu., ch. d'une

étoile (8) d'arg.; 3° et 5° l'étoile de l'écu; 4° un arbre de sin., enfilé d'un cercle d'or, orné de pierreries. *Cri:* VAILLANCE. **L.** de gu et d'arg. **T.:** deux sauvages reg., de carn., arm. de massues, tenant chacun une bannière de gu., bordée d'arg., ch. d'une étoile (16) du même. **D.:** PRO DEO, PRO REGE.

Blacas d'Aulps — *Prov., Aut.* (Duc, 20 mai 1821.) D'arg. à une étoile (16) de gu. **C.:** un arbre de sin, enfilé d'un cercle d'or, orné de pierreries. *Cri:* VAILLANCE. **T.:** deux sauvages de carn., ceints de lierre, arm. de massues, tenant chacun une bannière de gu. ch. d'une étoile (16) d'arg. **D.:** PRO DEO, PRO REGE. *Manteau* de gu., frangé d'or, doublé d'herm., sommé de la couronne princière.

Blacas marquis **de Carros** — *Prov.* D'arg. à une étoile de gu. *Cri:* SOUVENANCE. **T.:** deux sauvages de carn., ceints et cour. de lierre, arm. de massues.

Blacha — *Silésie* Parti d'arg. et de gu., à deux fleurs-de-lis de l'un à l'autre; et une flèche en pal, de l'un en l'autre, br. sur le parti. Point de cimier, mais le grillage du casque traversé d'une flèche de gu. en barre, la pointe en haut.

Blache (de la) — *Vivarais.* De gu. au chev. d'or, acc. de trois roses du même; au chef d'azur, ch. de trois étoiles d'or.

Blachford (Baron), v. **Rogers** baron **Blachford.**

Blachière — *Hesse.* D'azur à une gerbe posée sur une terrasse, acc. en chef de trois étoiles mal-ordonnées, le tout d'or.

Blachon — *Forez.* D'azur à un dextrochère, arm. d'arg., liséré d'or, tenant trois épées d'or, passées en pal et en saut.

Black — *Holstein.* Ec.: au 1 d'azur à une colombe d'arg., tenant en son bec un rameau d'olivier de sin., acc. de trois écussons d'arg.; au 2 d'or à un homme iss. ayant une tête de Janus de carn., posé de profil, et se mirant dans un miroir qu'il tient de la main dextre; au 3 de gu. au lion cont. d'or, soutenu d'une terrasse de sin. et tenant de sa patte sen. un trèfle du même; au 4 de sa. au triangle d'or, posé sur l'un de ses angles. Cq. cour. **C.:** le lion du 3, entre un vol, l'aile dextre coupée de sa. sur gu., au bâton d'or en barre, br. sur le coupé; l'aile sen. coupée de gu. sur sa., au bâton d'azur en bande, br. sur le coupé. **L.:** à dextre d'or et de sa., à sen. d'arg. et de gu.

Black — *Dan.* (M. ét.) De gu. à une tête et col de cheval à dextre, senestrée d'une main de carn., mouv. du flanc sen. et tenant une épée d'arg., en pal. **C.:** deux prob. échiq. de sa. et de gu.

Blackader de Tullialan — *Ecosse* (Baronet, 1686. M. ét.) D'azur au chev. d'arg., ch. de trois roses de gu. **C.:** une vipère de sa., en pal, tenant entre ses dents une rose de gu., tigée et feuillée de sin. **D.:** VISE À LA FIN.

Blackburn — *Angl.* De gu. au lion échiq. d'herm. et de sa., cour. d'or. **C.:** un senestrochère de carn., reposant sur le coude et tenant une bombe enflammée au nat.

Blacket — *Northumberland* (Baronet, 23 janv. 1685. M. ét. le 25 sept. 1728.) D'arg. au chev. de sa., acc. de trois molettes (5) du même et ch. de trois coquilles du champ. **C.:** une tête d'autour, au nat. **D.:** NOUS TRAVAILLERONS EN ESPÉRANCE.

Blackett de Matfen — *Northumberland* (Baronet, 12 déc. 1673.) Les armes précédentes.

Blackham — *Londres* (Baronet, 13 avril 1696. M. ét. le 2 juillet 1728.) D'azur à deux fasces d'or, acc. de neuf croix recr. du même.

Blackstone — *Berkshire.* D'arg. à deux fasces de gu., acc. de trois coqs du même, rangés en chef. **C.:** un coq d'or [Armes du commentateur de la législation anglaise, sir *William B.*]

Blackwell de Sprowston — *Hertfordshire* (Baronet, 16 juillet 1718. M. ét. le 9 mai 1801.) Palé d'arg. et d'azur; au chef de gu., ch. d'un léopard d'or. L'écu bordé d'herm. **C.:** un col de cygne d'arg., coll d'une couronne d'or.

Blackwood — *Irl.* (Baronet, 1 sept. 1814.) D'azur à la fasce d'or, acc. en chef d'un croiss d'arg. entre deux étoiles du sec., et en p. d'une mâcle d'arg. **C.:** un chapeau de tournoi de gu., retr. d'herm., sommé d'un croiss. d'arg. **D.:** PER VIAS RECTAS.

Blackwood — *Irl.* D'arg. au saut. de sa.; au chef du même, ch. de trois feuilles de houx du champ. **C.:** une main de carn., tenant un coutelas au nat. **D.:** VIRTUTE PARTA TUEMINI.

Blackwood comte **de Dufferin,** v. **Hamilton-Blackwood** comte **de Dufferin.**

Blacons (Marquis **de**), v. **Armand** marquis **de Blacons.**

Blacvod — *Poitou.* Ec.: aux 1 et 4 d'azur à la fasce d'or, acc. en chef à dextre d'une los. d'arg., à sen. d'une étoile d'or et en p. d'un croiss. du sec.; aux 2 et 3 de gu. à une tête et col de cerf d'arg.

Bladegem (van) et **van Bladegem van Woensel** — *Dordrecht.* Ec.: aux 1 et 4 de sa. à une main sen. appaumée d'or, surm. d'une couronne du même; aux 2 et 3 d'or à une crémaillère de sa., accostée de deux marmites du même.

Bladel (van) — *Brab. sept.* De sin. à trois têtes de bélier d'arg., accornées d'or.

Bladis — *Westphalie.* D'arg. à trois feuilles de vigne de gu., les tiges en bas. **C.:** une feuille de vigne de gu., entre un vol de gu. et d'arg.

Bladt — *Dan.* (An, 15 déc. 1679. M. ét) D'or au chev. d'azur, acc. de trois coeurs de gu. Cq. cour. **C.:** un demi-vol de sa., entre deux prob. d'azur, ch. chacune d'une fasce de gu.

Blaes (Comtes) — *Aut.* De gu. à la bande d'arg. **C.:** un vol aux armes de l'écu (sur l'aile dextre la bande est transformée en barre.)

Blaesing — *Allem.* Ec.: au 1 taillé d'azur sur arg.; à une corne de bouquetin cont., en pal, de l'un en l'autre; aux 2 et 3 d'or au cor-de-chasse de sa., l'embouchure à dextre; au 4 d'arg. à un oiseau de sa., posé sur un tertre de sin. Cq. cour. **C.:** une tête et col de bouquetin, barrée d'arg. et d'azur. **L.:** à dextre d'arg. et d'azur, à sen. d'or et de sa.

Blaesveldt (van) — *Holl.* D'arg., mantelé de gu.

Blaesvelt (van) — *Holl.* D'arg. à trois plies de gu., posées en pals, 2 et 1.

Blaesvelt (van) — *Brab.* De sa. au lion d'or, arm. et lamp de gu. (*Brabant*); à la bande de gu., br. sur le tout et ch. de trois fleurs-de-lis d'or. *Cri:* BRABANT.

Blaeu — *Amsterdam.* D'azur à une sphère armillaire d'or.

Blaeuwe (de) — *Bruges.* D'azur; au chef d'arg., ch. de trois brosses de sin., les poils d'azur.

Blåfjeld — *Finlande* (An., 1476.) D'azur à une tête et col de lion d'or. **C.:** deux bannières d'azur adossées, frangées d'or, attachées à des lances de tournoi du même, ch. chacune d'une feuille de rosier d'arg., la tige en bas.

Blagay — *Dalmatie* Taillé: au 1 d'arg. à une rose à quatre feuilles de gu., bout. d'or; au 2 de gu. à deux bandes d'arg. — *Ou:* Coupé: au 1 d'arg. à une rose de gu., bout. d'or; au 2 d'arg. à trois bandes de gu. **C.:** un lion iss. de gu., cour. d'or, tenant un pennon triangulaire palé de gu. et d'arg. de quatre pièces, flottant à dextre, attaché à une lance d'or. **L.** d'arg. et de gu. [Comp. **Ursini de Blagay.**]

Blain — *Bret.* De vair au croiss. de gu.

Blain — *Dauphiné.* De gu. à trois bandes d'or, celle du milieu ch. de trois molettes de sa.

Blain (Edle **auf**), v. **Depra** Edle **auf Blain.**

Blaincourt — *Beauvoisis.* D'arg. à un écusson de gu. en abîme, ch. d'une bande d'azur; ledit écusson acc. de huit coquilles de sa., rangées en orle.

Blainville — *Lorr.* D'azur à la croix d'arg., cant. de vingt croix recr. au pied fiché d'or, 5 à chaque canton.

Blainvilliers — *France.* De gu. à trois chev. d'arg., à la bord. engr. d'azur.

Blair de Balmili — *Ecosse.* D'arg. au chev. de sa., acc. de trois tourt. de gu.; à la bord. du sec. **C.:** une tête de Romain, au nat. **D.:** FACIES QUALIS MENS TALIS.

Blair de Balthyock — *Ecosse.* D'arg. au chev. de sa., acc. de trois tourt. de gu. **C.:** une colombe ess., au nat. **D.:** VIRTUTE TUTUS.

Blair de Blair — *Ecosse.* D'arg. au saut. de sa., ch. de neuf mâcles du champ. **C.:** un cerf couché, au nat. **D.:** AMO PROBOS.

Blair de Blairquhan — *Ecosse.* D'arg. au saut. de sa., ch. de neuf mâcles du champ et acc. en chef d'une étoile rayonnante (8) de gu. **C.:** un cerf couché, au nat. **D.:** VIGILANTIA, ROBUR, VOLUPTAS.

Blair de Boisemont — *Ile-de-Fr.* De sa. à la fasce d'or, acc. de trois bes. du même. Sur le tout d'arg. au chev. ondé de sa., acc. de trois tourt. du même.

Blair de Dunskey. Les armes de **Blair de Blairquhan.**

Blair d'Overbury — *Ecosse.* D'arg. au chev. cannelé de sa., acc. de trois tourt. de gu.

Blair, v. **Hunter-Blair.**

Blais — *Anjou, Bret.* D'or à la fasce de gu., acc. de six merlettes du même.

Blais — *France.* De gu. à la barre d'arg., ch. en chef d'une rose du champ.

Blais (le) — *Norm.* De sin. au chev. d'or, acc. de trois trèfles du même.

Blais de la Violière — *Bret.* D'azur à cinq be-

Digitized by Google

lettes d'arg., l'une sur l'autre; à une jumelle de gu., en pal, br. sur le tout.

Blaise — *Lorr.* (An., 10 oct. 1574.) D'azur à deux clés d'arg., passées en saut., les pannetons en bas.

Blaisel (du) — *P. de Boulogne.* Ec.: aux 1 et 4 d'herm. à six fusées de gu., accolées et rangées en fasce (*du Blaisel*); aux 2 et 3 d'or à trois bandes d'azur (*Quehove*). **S.:** deux lions, au nat.

Blaiset—*Champ.* D'azur à une bague châtonnée d'or.

Blaisy — *France.* D'or à la croix de sa., ch. de cinq coquilles d'arg.

Blaisy — *Bourg.* D'or à la bande d'azur, acc. de six coquilles du même, rangées en orle.

Blaisy (Marquis **de**), v. **Joly** marquis **de Blaisy.**

Blaives — *Lorr.* (An., 15 juin 1622, avec autorisation de porter les armes d'*Ambières.*) D'azur à la fasce d'or, ch. d'une jumelle de gu. et acc. en chef de trois étoiles du sec.

Blak — *Courlande.* D'or à un taureau de sa., pass. sur une terrasse de sin. **C.:** une étoile d'or, entre deux cornes de buffle de sa.

Blake — *Esp.*, orig. d'*Angl.* D'arg. à une frette de gu.; à la fasce de sa., br. sur le tout.

Blake. D'arg. au chev. de sa., acc. de trois gerbes du même. **C.:** un chapeau de tournoi de gu., retr. d'herm. sommé d'un martinet d'arg. [Armes du célèbre amiral *Blake*, mort en 1657.)

Blake — *Essex.* D'arg. au pal de sa.; à la bande de gu., br. sur le tout, ch. de trois martinets d'or. **C.:** une tête de dragon d'arg. semée de tourt. de sa.

Blake de Langham — *Suffolk, Irl.* (Baronet, 19 sept. 1772.) D'arg. à une frette de gu. **C.:** un léopard, au nat.

Blake de Menlough — *Irl.* (Baronet, 10 juillet 1622.) D'arg. à une frette de gu. **C.:** un chat sauvage, au nat., pass., la tête posée de face. **D.:** VIRTUS SOLA NOBILITAS.

Blake de Twisel — *Durhamshire* (Baronet, 25 mai 1774.) D'arg. au chev. de sa., acc. de trois gerbes du même; au canton d'azur, ch. d'une frette d'or. **C.:** un martinet d'arg., la poitrine ch. d'une frette de gu.

Blake baron **Wallscourt** — *Irl.* (Baron, 30 juillet 1800.) D'arg. à une frette de gu. **C.:** un léopard, au nat. **S.:** à dextre un léopard lionné au nat., coll. d'une couronne d'or et enchaîné du même; à sen. une antelope d'arg., accornée et ongiée d'or, coll. et enchaînée de gu. **D.:** VIRTUS SOLA NOBILITAT.

Blakeney baron **Blakeney** — *Irl.* (Baron *B.*, dans la pairie d'*Irl.*, 1756. M. ét. en 1761.) De sa. au chev. d'herm., acc. de trois têtes de léopard d'or. **C.:** un bras, en pal, paré d'azur, iss. de nuées, tenant une épée au nat. **T.:** à dextre un soldat du 27e régiment, posé de front; à sen. un léopard lionné au nat., semé de grenades allumées au nat., sommé d'une couronne murale de gu., posant la jambe dextre sur une grenade allumée au nat. **D.:** AUXILIUM MEUM AB ALTO.

Blakiston — *Londres* (Baronet, 22 avril 1763.) D'arg. à deux fasces de gu., acc. de trois coqs du même, rangés en chef. **C.:** un coq de gu. **D.:** DOE WELL AND DOUBT NOT.

Blakiston de Blakiston — *Durhamshire* (Baronet, 27 mai 1615. M. ét. en 1630.) Les armes précédentes, sans devise.

Blakiston de Gibside — *Durhamshire* (Baronet, 30 juillet 1662. M. ét. le 8 oct. 1713.) Les armes précédentes.

Blamont — *Lorr.* (An., 20 déc. 1533.) De gu. au cygne d'arg., acc. de trois roses d'or.

Blamont ou **Blankenberg** (Comtes) — *Franche-Comté, Lorr.* De gu. à deux bars adossés d'arg. **C.:** un chapeau piramidal de gu., retr. d'arg., sommé d'une boule du même, supp. trois pl. d'aut. aussi d'arg.; ledit chapeau accosté de deux bars d'arg., en pals, la tête en bas, soutenus du retrousé.

Blampin — *France.* D'azur au chev. d'or, acc. de trois papillons du même.

Blan — *Roussillon.* D'azur à une épée d'arg., garnie d'or. (lions d'arg.

Blanc — *Norm.* D'azur au chev. d'or, acc. de trois

Blanc — *Forez.* D'azur à la fasce d'arg., acc. de trois ballots du même, liés de gu. en croix.

Blanc — *Guyenne.* D'azur au chev. d'or, surm. d'un croiss. d'arg., acc. en chef de deux étoiles d'or et en p. d'un pin arr. d'arg.

Blanc — *Prov.* D'azur au demi-vol d'arg.

Blanc — *France.* De gu. à quatre fasces ondées d'or.

Blanc — *Genevois.* D'azur à trois fers de pique d'arg.; au chef d'or, ch. d'un lion iss. de gu.

Blanc (von) — *Silésie* (Nob. du St.-Empire, 19 nov. 1699.) Parti de gu. et d'azur; à un fer de faux renv. d'azur sur le gu., et un demi fer-à-cheval d'arg. sur l'azur, réunis et posés en p.; supp. ensemble une croix de Lorraine d'or, br. sur le parti, le bras inférieur à sen. rompu. Cq. cour. **C.:** une jambe, arm. au nat., reposante sur le genou. **L.:** à dextre d'or et de gu., à sen. d'arg. et d'azur.

Blanc (le) — *Holl.* De gu. au chev. d'or, acc. de trois roses d'arg.; au chef d'or, ch. d'une colombe ess. au nat.

Blanc (le) — *Flandre.* D'arg. à trois roses de gu.

Blanc (le) — *Paris.* Coupé de gu. sur or; au lion de l'un en l'autre.

Blanc (le) — *Bret.* D'azur à la fasce d'or, acc. en chef d'un croiss. d'arg. surm. d'une étoile d'or et accosté de deux autres étoiles du même, et en p. d'un lion pass. d'arg.

Blanc (le) — *Franche-Comté.* De gu., au chef d'or; au lion d'azur, br. sur le tout.

Blanc (le) — *Champ.* Coupé: au 1 d'or à l'aigle ép. de sa.; au 2 d'azur plein.

Blanc (le) — *Champ.* D'arg. au chev. de sa.; au chef d'azur, ch. de trois bes. d'or.

Blanc (le) — *Toulouse.* D'arg. à la fasce de gu., acc. en chef d'un croiss. du même entre deux étoiles aussi de gu., et en p. d'un lion d'or.

Blanc (le) — *France.* D'or à une aigle de gu.

Blanc (le) ou **Blanchi** — *Italie, Ile-de-Fr., Prov.* De gu. au bras arm., mouv. de sen., tenant une épée d'arg., garnie d'or, accostée de deux fleurs-de-lis d'or.

Blanc (le) barons **de Balliemi**—*Tournaisis, Norm.* (An., juin 1529.) D'azur au chev. d'or, acc. de trois quintefeuilles du même; au chef du sec., ch. d'une aigle de sa., cour. d'or. **C.:** une licorne iss. d'arg., accornée, barbée et crinée d'or; entre un vol d'azur [La branche établie en *Angl.*, au comté de *Middlesex*, porte en **C.:** l'aigle du chef, ch. sur sa poitrine d'une quinte feuille d'or, et pour **D.:** SANS TACHE.]

Blanc-Bonnet, v. **Prinot** *dit* **Blanc-Bonnet.**

Blanc du Bost — *Auv.* Ec.: aux 1 et 4 de sin. au cor-de-chasse d'or; aux 2 et 3 d'azur à la tour d'arg., aj. de sa.

Blanc de Camargues — *Dauphiné.* D'azur à la bande ondée, acc. en chef d'un croiss. et en p. d'un bes., le tout d'or.

Blanc (le) de Castillon. Les armes de **le Blanc de Mondespin.**

Blanc (le) de Chantemule — *Lang.* D'azur à la colombe d'arg., posée sur un croiss. du même.

Blanc (le) de Châteauvillard (Comtes) — *Prov., Italie.* D'arg. au cerf pass. au nat., acc. en p. d'un croiss. de gu.; au chef du premier, ch. de trois étoiles d'azur. **S.:** deux lions, au nat.

Blanc (le) de Genouilly — *Forez.* Coupé de gu. sur or; au léopard lionné coupé d'arg. sur gu.

Blanc (le) de Guenguéret — *Bret.* De gu. à trois bandes d'or.

Blanc d'Hauterive — *Paris* (Chevalier de l'Empire, 26 avril 1808; baron de l'Empire, 19 déc. 1809; comtes, 28 juin 1822.) Tiercé en écusson: d'or, de sa. et de gu.; à une étoile d'arg., posée en chef à dextre sur le gu.

Blanc de Lanautte comtes **d'Hauterive** — *Dauphiné.* Parti: au 1 éc. en saut. d'arg. et d'azur (*Blanc*); au 2 de gu. au chev. d'or, acc. en p. d'un cygne d'arg., nageant sur une mer de sa.; au chef d'arg., ch. d'un croiss. d'azur.

Blanc de Mion — *Dauphiné.* De gu. au cygne d'arg.; au chef éc. en saut. d'arg. et de gu., ch. d'un croiss. d'or sur le point d'intersection.

Blanc de Molines — *Lang.* D'azur au soleil d'or, cant. de quatre roses d'arg.

Blanc (le) de Mondespin — *Prov., Piémont.* Ec.: aux 1 et 4 d'azur à deux palmes entrelacées d'or, supp. un croiss. d'arg. surm. d'une larme d'or; aux 2 et 3 bandé de sin. et d'arg.

Blanc Montbrun de la Rollière — *Vivarais, Dauphiné.* Ec.: aux 1 et 4 d'azur semé de fers de pique d'or (*Blanc*); aux 2 et 3 d'azur à une tête et col de lièvre coupée d'arg. (*Bruno*). **S.:** deux lions d'or. **D.:** L'HONNEUR GUIDE MES PAS.

Blanc (le) de Pellissac — *Forez.* D'azur à la colombe d'arg., tenant en son bec un rameau de sin. et posée sur un croissant d'arg.; au chef de gu., ch. de trois étoiles d'arg.

Blanc du Percy — *Dauphiné.* D'azur semé de fers de pique d'or. **D.:** L'HONNEUR GUIDE MES PAS.

Blanc (le) de Prébois — *Dauphiné, Ile-de-Fr.* D'azur à trois piques d'or, posées en pals, 2 et 1.

Blanc (le) du Rolet — *Norm.* D'azur à trois licornes ramp. d'arg.

Digitized by Google

Blanc (le) de la Rouvière — *Lang.* D'azur à la fasce d'or, acc. en chef d'une croisette d'arg. entre deux étoiles du sec. et en p. d'un cygne d'arg. nageant dans une mer du même. **D.:** UNE VIE ET UNE MORT.

Blanc de Simiane — *Dauphiné.* Ec. d'arg. et d'azur. **D.:** TOUT VIENT À POINT.

Blanc-Nouville — *Prusse* (An., 1791.) D'azur au chev. d'or, acc. de trois croiss. d'arg., celui en p. surm. d'une fleur-de-lis du sec.

Blanc (le) de Ventabren. Les armes de **le Blanc de Mondespin.**

Blancaert, v. **Blanckert.**

Blancafort — *Esp.* Coupé de gu. sur or; à six fleurs-de-lis de l'un à l'autre, posées 3 et 3.

Blancard — *Prov.* D'or au lion coupé de gu. sur arg., la patte dextre d'arg. et la jambe sen. de gu.

Blancard (Baron de l'Empire) — *France.* Coupé: au 1 d'or au sabre de gu., garni d'arg., en pal, accosté de deux molettes de sa.; au 2 d'azur au dextrochère, arm. d'arg., tenant un étendard du même, frangé d'or.

Blancas — *Aragon, Andalousie. Armes anc.:* De gu. à la bande d'or, engoulée de deux têtes de dragon du même; à la bord. échiq. d'arg et d'azur. — *Armes mod.:* De gu. à la tour donjonnée d'arg., et deux chevaliers affr. devant la tour, revêtus de toutes pièces, arm. d'épées et de boucliers, celui à dextre arm. de sa. et celui à sen. d'arg.; à la bord. d'arg., ch. des mots: CON ARMAS BLANCAS, en lettres d'azur.

Blanchâton — *Norm.* De gu. au bâton écoté d'arg., posé en pal, cant. de quatre fleurs-de-lis d'or.

Blanchard — *Norm.* D'azur au chev., surm. d'une croix et acc. en p. de trois molettes, 2 et 1, le tout d'or.

Blanchard — *Lorr.* (An., 1619.) D'or à une croix ancrée de gu., cant. de quatre étoiles de sa.

Blanchard — *Bourg.* D'azur à l'arbre d'or.

Blanchard — *Limousin* D'azur au lion d'or, acc. de trois couronnes du même, rangées en chef.

Blanchard — *Lyonnais.* De gu. au chev. d'arg., acc. de trois papillons du même.

Blanchard — *Lang.* D'or à la fasce de gu., acc. de trois couronnes d'azur en chef et d'un lion de gu. en p.

Blanchard — *France.* D'azur à la fasce d'or, acc. en chef de deux étoiles d'arg. et en p. d'un monde d'or.

Blanchard marquis **du Bois de la Musse** — *Bret.* (Marquis, sept. 1651.) D'azur à la fasce d'arg., acc. de cinq bes. d'or, 3 en chef et 2 en p.

Blanchard de la Buharaye — *Bret.* D'azur à trois croiss. d'arg.

Blanchard de la Chapelle — *Bret.* D'azur à la fasce d'arg., acc. de trois bes. d'or.

Blanchard des Fougerais — *Bret.* D'arg. à deux bandes de sa., ch. chacune d'une mâcle du champ.

Blanchard de Kerandévet — *Bret.* De gu. au hibou d'arg.

Blanchard du Val — *Bret.* D'azur à trois croiss. d'arg.

Blanchardaye (de la) — *Bret.* De gu. à la fleur-de-lis d'arg.

Blanchart — *Paris.* De gu. à trois bes. d'or; au chef du même, ch. d'une aigle iss. d'azur.

Blanchart — *France.* D'or à l'ours ramp. de sa.

Blanchart d'Ars — *Luxemb.* Ec.: aux 1 et 4 de sa. à l'aigle d'or (*Blanchart*); aux 2 et 3 d'or à quatre pals de sa. (*Ars*). (d'or.

Blanchart de Boulay — *Lorr.* De gu. à l'aigle

Blanchaud — *Guyenne.* D'azur au chev. d'or, acc. de trois roses du même.

Blanche — *Norm.* D'azur à trois têtes de lion d'arg., lamp. de gu.

Blanche — *Bourg.* D'azur au renard pass. d'or; au chef d'arg., ch. de trois étoiles de gu.

Blanche de Tigneconrt — *Lorr.* (An., 29 janv. 1503.) D'herm. à trois fasces ondées de gu.; l'écu bordé du même.

Blanchebarbe de Grandbourg — *Ile-de-Fr.* D'azur au chev., acc. en chef de deux étoiles et en p. d'un lion dragonné, le tout d'or.

Blanchecoste — *Bret.* De sa. à trois merlettes d'arg.

Blanchefort — *Limousin, Auv.* D'or à deux lions léopardés de gu., l'un sur l'autre [Comp. **Créquy-Blanchefort** duc **de Lesdiguières.**]

Blanchefort (Marquis **de**), barons **d'Asnois** — *Auv., Nivernais.* D'or à six cotices de gu.

Blanchefort (Marquis **de**), v. **Fleury** marquis **de Blanchefort.**

Blanchelaine — *Lorr.* (An., 21 août 1736.) D'azur au chev. d'arg., acc. en chef de deux roses du même et en p. d'une tête de lion arr. d'or. **C.:** un chêne de sin., fruité d'or.

Blanchelaine — *Dauphiné.* De gu. au lion d'or.

Blanchelaine — *Dauphiné.* Ec.: aux 1 et 4 d'or à une bande brét. de sa. (*Chamelof*); aux 2 et 3 de gu. au lion d'or (*Blanchelaine*). Sur le tout d'azur à la fleur-de-lis d'or.

Blancherose — *France.* D'azur au chev. d'or, acc. de trois roses d'arg.

Blanchet — *Bourg.* De sa. à trois cygnes d'arg.

Blanchet — *Forez.* Parti: au 1 d'azur à trois blanchets (poissons) nageants d'arg., l'un sur l'autre; au 2 d'or à trois fasces de gu.

Blanchet — *France.* D'arg. à deux barbeaux d'azur.

Blanchet des Fougerais — *Bret.* (An., 1598.) D'arg. à trois fusées accolées de gu., abaissées sous une jumelle de sa.

Blanchet de la Plichonnière — *Bret.* De sa. à une tige de lis d'arg., posée sur une terrasse de sin. et accostée de deux cygnes affr. d'arg.

Blanchet de Pierrebuffière — *France.* De sa. au lion d'or.

Blanchet de Pravieux — *Lyonnais.* De gu. à la bande d'or, acc. de deux plantes de lis d'arg.

Blanchet de Sormont — *Pic.* De gu. à une croix de huit pointes d'arg., cant. de quatre étoiles d'or.

Blancheteste — *Limb.* D'or au léopard de gu.

Blanchetti (Comtes) — *Italie, France.* Bandé d'arg. et d'azur. **C.:** un lévrier iss., tenant de sa patte dextre une épée et de sa sen. un guidon d'arg. à la croix de gu. **D.:** 1° FIDUS ET VIGIL; 2° PRO PATRIA.

Blanchod — *Franche-Comté.* D'azur à la fasce d'or, acc. de trois choux pommés d'arg.

Blanck (Barons) — *Prov. rhén.* Échiq. de gu. et d'or. **C.:** un vol, d'or et de gu. **S.:** deux lions, au nat.

Blanck — *Bav.* (An., 8 mai 1773.) Ec.: aux 1 et 4 coupé d'arg. sur gu., au lion de l'un en l'autre, brandissant un badelaire; aux 2 et 3 coupé d'arg. sur gu., à la barre ondée d'arg., br. sur le coupé. Cq. cour. **C.:** un lion iss., coupé de gu. sur arg., tenant de sa patte dextre un grêlier d'or.

Blanck (Chevaliers) — *Allem.* Ec: aux 1 et 4 d'azur au lion d'or, tenant de ses pattes un pieu d'arg. en pal, aiguisé en haut, le lion du 1 cont.; aux 2 et 3 de gu. à trois pieux d'arg., aiguisés en haut, accostés et mouv. de la p. Deux cq. cour. **C.:** 1° le lion du 1, iss.; **l.** d'or et d'azur; 2° une étoile d'or; entre deux prob., de gu. et d'azur; **l.** d'arg. et de gu.

Blanck de Grunenwaldt — *Allem.* Parti: au 1 d'azur au griffon d'or, tenant une épée d'arg.; au 2 bandé de gu. et d'or. Cq. cour. **C.:** le griffon, iss.

Blanckaert ou **Blancquart** — *Brab.* D'or à trois pals d'azur; au chef de gu., ch. d'un saut. engr. d'arg. — *Ou:* les armes précédentes, le saut. remplacé par cinq bill. d'arg., rangées en fasce.

Blanckaert ou **Planckaert** — *Brab.* D'or au chev. de gu. **C.:** une fleur-de-lis de gu.

Blanckaert, v. **Blanckert.**

Blanckart (Barons **de**) — *Namur.* D'azur au marteau d'arg., le manche posé en bande. **C.:** une tête et col de cheval d'azur, languée de gu., ch. du marteau de l'écu.

Blanckebyl — *Holl.* D'or à la fasce d'azur, acc. en chef de deux faucilles affr. du même, emm. de gu., et en p. de trois annelets de sa., 2 et 1. Brl. d'or et d'azur. **C.:** un vol de sa.

Blancken — *P. de Mersebourg.* D'azur à une flamme d'or, en fasce, mouv. du flanc dextre, acc. de trois fleurs-de-lis du sec., 2 en chef et 1 en p. **C.:** deux prob. d'azur, ornées chacune dans son embouchure d'une fleur-de-lis.

Blanckenbeil — *Allem.* Coupé, de sa. à l'étoile (8) d'or, sur arg. à deux haches de sa., passées en saut.; à la fasce d'arg., ch. de trois roses de gu., bout. d'or, br. sur le coupé. **C.:** les haches, surm. de l'étoile, le tout entre un vol, d'arg. et de gu., mouv. d'un coussin de gu., bordé et houppé d'or. **L.:** à dextre d'arg. et de sa., à sen. d'arg. et de gu.

Blanckenberg — *P. de Cologne.* D'azur à la fasce ondée d'arg.; à un arbre de sin., br. sur le tout. Cq. cour. **C.:** un vol d'azur, chaque aile ch. d'une fasce ondée d'arg.

Blanckenberg — *Franconie.* D'arg. à deux bandes, la première d'azur et la sec. de gu. Cq. cour. **C.:** un vol aux armes de l'écu (sur l'aile dextre les bandes sont transformées en barres.) **L.:** à dextre d'arg. et d'azur, à sen. d'arg. et de gu.

Blanckenberg (Comtes) — *Aut.* De gu. à deux bars adossés d'arg. **C.:** un chapeau piramidal de gu., sommé de cinq pl. d'aut. d'arg. et accosté de deux bars du même, les têtes en bas.

Blanckenburg — *Mecklembourg.* D'arg. au bé-

lier ramp. de sa. **C.:** un pélican avec ses petits dans son aire, d'arg.

Blanckendaal (van) — *Bois-le-Duc, Utrecht.* D'azur au chev. d'or, acc. de trois fers-à-cheval du même, les bouts en bas.

Blanckenfels — *Franconie* (M. ét.) D'arg. au loup ramp. d'azur. **C.:** une femme iss., hab. d'azur, cour. d'or, les bras levés et tronqués, chaque bras entortillé d'un serpent d'arg., cour. d'or.

Blanckenfjell — *Suède* (An., 1615.) D'arg. à une échelle d'escalade de quatre barreaux de sa.; l'écu bordé d'or. **C.:** un vol de sa., le bout des ailes réuni par une chaine d'or de cinq chainons en fasce, à laquelle sont suspendues deux boules d'azur, l'une sur l'autre, au moyen d'anneaux d'or.

Blanckenhagen. v. **Blankenhagen.**

Blanckenheim (Comtes) — *Westphalie.* D'or au lion de sa.; au lambel de quatre pendants de gu., br. sur le lion. **C.:** le lion avec le lambel, entre un volbanneret d'or; le tout soutenu d'un chapeau de tournoi d'or, retr. de gu. (*ou*, une tête et col de chien d'arg., entre un vol d'or.)

Blanckennagel, v. **Blankennagel.**

Blanckenstein, v. **Blankenstein.**

Blanckert — *Holl.* D'herm. au saut. de gu. Cq. timbré d'une couronne de sa. **C.:** une cuve d'or, remplie de plumes de béron de sa. (*Arm. v. G.*)

Blanckert ou **Blanckaert** — *Bruges, Holl.* D'azur semé de fleurs-de-lis d'arg.; au chev. d'or, br. sur le tout. **C.:** une tête d'oiseau, au nat.

Blanckert ou **Blankert** — *Rotterdam* Ec.: au 1 d'arg. à l'étoile (8) de gu.; au 2 d'or à trois fleurs-de-lis de sa.; au 3 d'or au lion de gu.; au 4 de sa. à la fasce bret. et c.-bret. d'arg. Brl. de gu. et d'arg. **C.:** l'étoile.

Blanckscheln — *Pom.* Tranché: au 1 d'azur à une rose d'arg.; au 2 d'or à une mâcle d'azur, posée en bande. Cq. cour. **C.:** un vol à l'antique d'azur, ch. d'une rose d'arg.

Blanckstein — *Silésie.* D'azur à la moitié supérieure d'une roue avec son essieu, d'or. **C.:** trois pl. d'aut., une d'or entre deux d'azur.

Blanckvliet (van) — *Dordrecht.* D'azur à une fasce ondée d'arg., acc. de trois cigognes du même.

Blanckvoort (van) — *P. d'Overyssel.* D'arg. au lion de sa., arm. et lamp. de gu., cour. d'or. **C.:** le lion, iss., entre un vol de sa. **S.:** deux griffons d'or.

Blanco — Royaume de *Galicie.* Parti: au 1 de gu. à la tour de deux étages au nat.; au 2 de sin. à trois barres d'or. L'écu entouré d'une bord. d'azur, ch. de huit flanchis d'or.

Blancocq — *Holl.* D'azur au coq d'arg., posé sur une terrasse de sin.

Blancq (le) barons **de Baillieul**, v. **le Blanc barons de Baillieul.**

Blancquaert — *Flandre.* Ec.: aux 1 et 4 d'azur à une canette d'arg., bq. de gu., acc. de trois roses du sec.; aux 2 et 3 de sin. à la fasce d'arg., ch. d'une fleur-de-lis de gu. entre deux flanchis du même. **C.:** une canette iss. d'arg., bq. de gu., le vol levé.

Bland de Kippax — *Yorkshire* (Baronet, 30 août 1662. M. ét. le 16 oct. 1756.) D'arg. à la bande de sa., ch. de trois phéons d'or, posés dans le sens de la bande, les pointes en bas. Cq. cour. **C.:** une tête de lion, au nat. **D.:** SPERATE ET VIRITE FORTES.

Blandaing — *Tournaisis.* D'azur au cerf pass. d'or.

Blandans — *Franche-Comté.* D'azur au chev. d'or, acc. de trois annelets du même.

Blandford (Marquis **de**), v. **Spencer-Churchill** duc **de Marlborough.**

Blandin — *Bresse.* D'azur au daim d'arg., sur une terrasse de sin.; au chef d'arg., ch. de trois étoiles de....

Blandin — *Genève.* D'azur à la bande d'arg., acc. en chef d'un cerf élancé d'or et en p. d'un tertre de trois coupeaux du même.

Blandin de Deine — *France.* D'azur à deux épées d'arg., garnies d'or, passées en saut.

Blandin de la Guibetière — *Bret.* D'arg. à une herse de sa. — *Ou:* D'arg. à un lambel de cinq pendants de sa.

Blandinières — *Toulouse.* De gu. à trois épis d'or, liés du même; au chef de pourpre, ch. de trois bill. d'arg.

Blandow — *Aut.* (An., 1769.) D'arg. à la fasce d'azur, ch. de trois étoiles d'or, et acc. en chef d'une aigle de sa. et en p. d'un lion pass. de gu. Brl. d'arg. et d'azur. **C.:** trois pl. d'aut.: d'or, d'azur et d'arg.

Blandowski — *Pol., Prusse.* Les armes de **Wieniawa.**

Blandrate ou **Blandrata** — *Italie, Genevois.* De gu. à un chevalier, arm. de toutes pièces, la visière baissée, tenant de sa main dextre une épée levée et de sa sen. un bouclier triangulaire, monté sur un cheval galopant, recouvert d'une housse trainante, le tout d'arg.

Blandreel — *Bruges.* De sin.; au chef d'arg., ch. d'un lion iss. de gu., arm. et lamp. d'azur.

Blane de Blanefield — *Derbyshire* (Baronet, 26 déc. 1812.) D'arg. à la fasce de sa., ch. d'une étoile entre deux croiss. du champ; la fasce acc. en chef d'une ancre accolée d'un serpent, le tout au nat., et en p. d'une rose de gu. **C.:** une épée d'arg., garnie d'or. **D.:** PARITUR PAX BELLO.

Blanes — *Catalogne.* De gu. à la croix alésée d'arg.

Blanes marquis **de Millas** et comtes **de Centelles** — *Ile-de-Fr., Esp.* (Marquis, oct. 1719.) De gu. à la croix d'arg.

Blanette — *France.* D'or au saut. d'azur.

Blangerval (Comtes **de**), v. **du Chastel** comtes **de Blangerval.**

Blangy — *Beauvoisis.* D'arg. au lion de gu.

Blank — *Holl.* D'or à trois maillets penchés de sa.

Blank — *Bav.* De sa. à la bande d'arg., ch. de trois fleurs-de-lis du champ, posées chacune en barre.

Blank — *Nuremberg.* Coupé d'or sur arg.; au candelabre de deux branches, de l'un en l'autre. **C.:** le meuble de l'écu.

Blanken (van) — *Holl.* Ec.: aux 1 et d'arg. à la fasce de gu.; aux 2 et 3 de sa. à trois merlettes d'or.

Blanken (von) — *P. de Brème.* D'azur au pal d'arg.; à la bord. du même. **C.:** le pal, entre deux pl. d'aut. d'azur.

Blankenberg — *Bav.* Coupé de gu. sur arg.; au crampon d'arg., posé en pal, br. sur le tout, ayant un anneau en haut et un croc en bas, et traversé sur la ligne du coupé d'une tige d'arg. en barre. **C.:** deux pl. d'aut., de gu. et d'arg.

Blankenberg de Warsberg — *Lorr.* De sa. au lion d'arg., cour. d'or. **C.:** le lion, iss., entre un vol de sa. [Comp. **Warsberg.**]

Blankenberg. v. **Blamont.**

Blankenburg — *Pom.* (Barons, 22 avril 1799. D'azur à une tête et col de bouquetin d'arg. **C.:** un pélican avec ses petits dans son aire, au nat.

Blankenburg (Comtes) — *Brunswick* (M. ét. D'arg. à une demi-ramure de cerf de sa. **C.:** une ramure de cerf de sa. [V. **Reinstein und Blankenburg.**]

Blankenfeld — *Prusse* (Conc. d'arm., 1674; an., ...) Parti de sa. et d'arg., à deux étoiles de l'un à l'autre, et un essieu, avec deux rayons opposés et une partie de la jante, le tout de gu., br. en pal sur le parti. **C.:** un coq de sa. **L.** d'arg. et de sa.

Blankenhagen — *Amsterdam.* D'azur à deux rochers escarpés de sin., accostés et mouv. de la p., sommés chacun d'une colombe d'arg., tenant en son bec un rameau d'olivier de sin., la colombe à dextre cont.

Blankenhagen — *Prusse* (An., 1719.) Parti, d'azur à une colombe cont. d'arg., posée sur un mont du même et tenant en son bec un rameau d'olivier de sin., et de gu. aux mêmes meubles qu'au 1, tournés à dextre; à une flèche d'or, en pal, br. sur le parti.

Blankenhagen — *Livonie* (Nob. du St.-Empire, 21 août 1791.) Parti d'azur et de gu.; au pal d'or, br. sur le parti, accosté de deux rochers escarpés de sin., mouv. de la p., sommés chacun d'une colombe d'arg., tenant en son bec un rameau d'olivier de sin., celui à dextre cont. Cq. cour. **C.:** une colombe d'arg., tenant en son bec un rameau d'olivier de sin., posé sur un tertre du même. **L.:** à dextre d'or et d'azur, à sen. d'or et de gu.

Blankenheim — *Giessen.* De sa. à une houe et un pic, tous deux d'azur, emm. d'or, passés en saut., acc. en chef d'une étoile d'or et accostés de deux coeurs de gu. **C.:** une tête de mort d'arg., supp. une tête de griffon de sa., cour. de gu.; le tout renfermé dans un annelet de sa., bordé d'or et ch. de trois coeurs de gu., 1 en chef et 2 en flancs. **L.:** à dextre d'or et de gu., à sen. d'arg. et de sa.

Blankenhoym — *Rotterdam.* D'arg. au lion de sa., arm. et lamp. de gu., acc. en chef d'un lambel d'azur. **C.:** une tête et col de lion de sa.

Blankennagel — *Westphalie.* D'azur à deux clous de la passion d'arg., passées en saut. Cq. cour. **C.:** les clous.

Blankensee — *Pom.* De gu. à trois étoiles d'arg. **C.:** trois pl. d'aut., une de gu. entre deux d'arg., celle de gu. ch. d'une étoile d'arg.

Blankensee — *Prusse* (Comtes, 3 juin 1798. M

Digitized by Google

ét. le 14 juillet 1867.) D'azur à trois étoiles d'arg.; à la filière d'or. Trois cq., le 2 cour. **C.**: 1° une aigle de profil de sa., bq. et m. d'or, la tête cont.; 2° trois pl. d'aut., une d'azur entre deux d'arg.; à une étoile d'arg., br. sur la plume d'azur; 3° comme le 1, la tête de l'aigle tournée à dextre. **T.**: deux sauvages de carn., ceints et cour. de lierre, tenant des massues.

Blankensee-Firks — *Prusse* (Comtes, 3 avril 1857.) Parti: au 1 d'azur à trois étoiles d'arg. (*Blankensee*); au 2 d'arg. à la fasce échiq. d'arg. et de gu., acc. en chef d'une aigle de sa. (*Fircks*). Quatre cq. cour. **C.**: 1° une aigle de profil de sa., cour. d'or, ess. et cont.; **I.** d'arg. et d'azur; 2° trois pl. d'aut., une d'azur entre deux d'arg., celle d'azur ch. d'une étoile d'arg.; **I.** d'arg. et d'azur; 3° un vol de sa., chaque aile ch. de la fasce du 2; **I.** d'arg. et de sa.; 4° une aigle de profil de sa, cour. d'or, ess.: **I.** d'arg. et d'azur. **T.**: deux sauvages de carn., ceints et cour. de lierre, tenant des massues.

Blankenstein — *Moravie* (Comtes, 1796.) De gu. à huit los, accolées et aboutées d'arg., posées 2, 4 et 2. Cq. cour. **C.**: trois pl. d'aut., une d'arg. entre deux de gu. **T.**: à dextre un hussard, à pied; à sen. un lion au nat. **D.**: FORTITUDO, FIDES, PRUDENTIA. *Manteau* de gu., doublé d'arg.

Blankenstein — *Souabe* (M. ét.) De gu. à la pointe ployée d'arg., mouv. du canton sen. de la p. **C.**: une corne de bouquetin d'arg.

Blankenstein ou Blanckenstein — *Prusse*. De gu. à deux fasces d'arg. (*ou* d'azur à deux fasces de gu.); à la flèche d'or, en pal, br. sur le tout. Cq. cour. **C.**: trois pl. d'aut, une d'arg. entre deux de gu.; *ou*, cinq pl. d'aut., alt. de gu. et d'arg. *ou* alt. de gu. et d'azur. **L.** d'arg. et de gu., *ou* d'azur et de gu.

Blankers — *Holl.* De gu. à un arbre de sin., accosté de deux lions affr. d'or, ramp. contre le fût; le tout soutenu d'une terrasse du sec.

Blankert — *Maestricht, Utrecht.* D'or à trois têtes de More, tort. d'arg.

Blankert, v. **Blanckert.**

Blankevoort — *Holl.* D'arg. à deux fasces brét. et c.-brét. d'azur.

Blankowsky de Dembschütz — *Aut.* (An., 2 nov. 1644; barons, 1681.) Ec.: aux 1 et 4 de sa. au griffon d'or, cour. du même, soutenu d'une terrasse de sin., le griffon du 1 cont.; aux 2 et 3 coupé: *a.* d'azur à l'étoile d'or; *b.* de gu. au croiss. d'or. Sur le tout d'arg. à deux bannières de gu., attachées à des lances de tournoi, passées en saut. Deux cq. cour. **C.**: 1° un griffon iss. et cont. d'or, cour. du même, tenant une épée d'arg., garnie d'or; **I.** d'or et de sa.; 2° un Turc iss. de carn., posé de profil, hab. d'azur, coiffé d'un turban d'arg. tort. d'or, décochant une flèche d'un arc; **I.** d'arg. et de gu.

Blanius ou Blaniuz — *Dauphiné, Tour.* D'azur au chev. brisé d'or, acc. de trois étoiles d'arg.

Blanquaert — *Flandre.* D'azur à la grue d'arg., acc. de trois roses du même. **C.**: une rose d'arg., entre un vol à l'antique d'azur.

Blanquart de Bailleul — *Art.* (Chevalier de l'Empire, 22 oct. 1810.) D'azur au chev. d'arg., acc. en p. d'une bill. du même.

Blanquefort — *Guyenne, Lang.* Fascé contre-fascé d'or et de gu. — *Ou:* Fascé contre-fascé d'or et de gu., de quatre pièces, chaque demi-fasce ch. d'un noeud de cordelière de l'un à l'autre.

Blanquet de Rouville — *Lang.* D'arg. à la bande de gu., ch. de trois roses du champ, et acc. de deux croiss. du sec., celui du chef versé.

Blanquinoirt — *Flandre.* De sa. à une sirène de carn., tenant de sa main dextre un miroir et de sa sen. une peigne, acc. de trois étoiles d'or, rangées en chef.

Blans — *Flandre.* D'arg. à trois chev. de gu.

Blantyre (Baron), v. **Stuart** baron **Blantyre.**

Blanvillain — *Norm.* D'azur au chev. d'arg., acc. de trois flèches du même, la pointe en bas, et surm. d'un croiss., aussi d'arg.

Blaquière baron **de Blaquière d'Ardkill** — *Irl.* (Baronet, 6 juillet 1784; baron, 30 juillet 1800.) D'herm. au lion de sa., ch. sur l'épaule d'une étoile rayonnante (6) d'or. **C.**: une gerbe au nat., liée d'or. **S.**: un lion de sa. et un tigre au nat., tous deux enchaînés d'or et coll. d'une couronne du même; le lion ch. sur l'épaule d'une étoile rayonnante (6) d'or. **D.**: TIENS À LA VÉRITÉ.

Blarer — *Bade.* D'arg. au coq hardi et chantant de gu., crêté et barbé d'or. **C.**: la tête et col du coq.

Blarer de Girsberg — *Bade.* Les armes précédentes.

Blarer de Wartensee — *Bade* (Barons du St.-Empire, 19 janv. 1636.) Ec.: aux 1 et 4 les armes précédentes de *Blarer*, le coq du 1 cont.; aux 2 et 3 coupé: *a.* d'or au lion naiss. de gu., mouv. du coupé: *b.* fascé de sa. et d'or, de quatre pièces (*Wartensee*). Sur le tout de gu. à deux pattes d'ours, en pals, adossées, coupées de sa. sur or, les ongles en haut. Deux cq. cour. **C.**: 1° une tête et col de coq cont. de gu.; **I.** d'arg. et de gu.; 2° les pattes d'ours du surtout; **I.** d'or et de sa.

Blargnies — *Art.* Bandé d'arg et de gu., les bandes de gu. semées de coquilles d'or.

Blari — *Beauvoisis.* D'herm. à l'aigle de gu., bq. et m. d'azur

Blariehorst ou **Blarinkhorst** — *P. d'Overyssel.* De gu. à trois fleurs-de-lis d'arg (d'arg.

Blarkom (van) — *Brab. sept.* D'azur à trois boules

Blaru (Marquis **de**), v. **Tilly** marquis **de Blaru.**

Blasbelch ou **Blasebalg** — *Saxe.* De gu. à une femme, hab. à l'antique d'arg., coiffée d'un chapeau conique au sommet duquel est attaché un voile; les manches pendantes; la femme tenant de sa main dextre levée un soufflet au nat., en pal. **C.**: la femme, entre deux prob. coupées alt. de gu. et d'arg.

Blasco — *Aragon.* D'arg. à un boeuf pass. au nat.

Blasco — *Milan.* D'azur au lion sautant et regardant d'or, soutenu d'une terrasse de sin., acc. au canton dextre du chef d'une étoile (8) du sec. **C.**: un lion iss. d'or.

Blasebalg, v. **Blasbelch.**

Blasere (de) — *Flandre.* D'or à un soufflet de gu., en pal, le tube en bas.

Blasere (de) — *Gand.* (M. ét. vers 1700.) D'arg. au chev. de gu., acc. de trois huchets de sa., eng. et vir. d'or, posés en pals, l'embouchure en haut. **C.**: un jeune homme iss. de carn., posé de profil, donnant dans un huchet pareil à ceux de l'écu. **L.** d'arg. et de gu.

Blasevich — *Dalmatie.* De gu. à une émanche d'or de quatre pièces, mouv. de la p. Cq. cour. **C.**: un dragon allé d'or, cour. du même, iss. de la couronne.

Blasin — *Toulouse.* De gu. à la bande d'azur, bordée d'or; à la bord. comp. d'or et de gu.

Blasio — *Aut.* (Comtes du St.-Empire, 1734.) Parti: au 1 d'azur à une comète d'or, en chef, et un livre ouv., d'or, la tranche de gu., en p.; au 2 d'or à une aigle de sa. en chef, bq., m. et cour. du champ, tenant de ses griffes un voile de gu., et quatre casques de fer en p., affr. et rangés en fasce. **C.**: 1° quatre bannières flottantes à dextre, d'azur à la comète d'or, d'or, d'azur et d'or; **I.** d'or et d'azur; 2° l'aigle (moins le voile); **I.** d'or et de sa.

Blasius — *Holl.* D'azur à la fasce ondée d'or, surm. d'un croiss. figuré et versé du même

Blaskovics — *Hongrie* (An., 6 juin 1712.) D'azur à trois roses blanches, tigées et feuillées de sin., réunies par le bas dans une tige mouv. d'un tertre de trois coupeaux de sin. Cq. cour. **C.**: les meubles de l'écu, moins le tertre. **L.**: à dextre d'or et d'azur, à sen. d'arg. et de gu.

Blaspiel — *Prusse* (Barons, 19 déc. 1678. M. ét.) Ec.: aux 1 et 4 d'arg. à une enclume de sa.; aux 2 et 3 d'azur à un crancelin d'or, posé en barre. Sur le tout d'or à une tête et col d'aigle de gu. Deux cq. cour. **C.**: 1° deux prob. de sin.; 2° la tête d'aigle. **L.** d'or et d'azur. **S.**: deux aigles reg. de gu., bq. et m. d'or.

Blasshorn — *Suisse.* Coupé de gu. sur arg.; à deux cors-de-chasse de l'un à l'autre. **C.**: un homme nu de gu., iss., coiffé d'un chapeau d'or et donnant dans un huchet d'arg.

Blassonbury (Vicomte), v. **Hume** comte **de Marchmont.**

Blatten — *P. d'Appenzell.* D'arg. à un buste d'homme, mouv. de la p., hab. de sa., et d'une pelisse d'herm. à laquelle est suspendue une houppe de gu.: la tête remplacée par une boule d'arg., entourée à la hauteur du front d'un annelet du même. **C.**: le buste. **L.** d'arg. et de sa.

Blattenberg — *Suisse.* D'arg. à la fasce de gu., supp. trois montagnes accostées de sin. **C.**: un tilleul de sin.

Blattenhardt — *Schwäbisch-Hall (Wurt.)* D'or à un homme iss., hab. d'azur à brandebourgs d'or, coiffé d'un bonnet pointu d'azur, retr. d'or, tenant de chaque main une feuille de rosier de sin. **C.**: l'homme iss. (sans feuilles), embrassant deux prob. d'or. **L.** d'or et d'azur.

Blatzheim — *Suisse.* D'arg. à un membre de griffon de gu. **C.**: le membre de griffon renv., la griffe en haut.

Blau — *Holl.* D'azur à deux glands effeuillés accostés d'or, les queues en bas, abaissés sous un rencontre de boeuf du même. **C.**: un senestrochère, arm. d'arg., le coude reposant sur le cq., tenant une épée d'arg., garnie d'or.

Blau — *Berne.* D'azur à une fleur-de-lis d'or, acc. en chef de deux étoiles de gu. et en p. d'un tertre de sin. **C.**: la fleur-de-lis.

Digitized by Google

Blau — *Auv.* D'azur à la bande d'arg., ch. de trois étoiles du champ.

Blauenstein — *Soleure.* D'arg. à la fasce de gu., supp. une étoile du même. **C.**: une tête et col de chien braque d'arg., languée et coll. de gu.

Blauf — *Lyonnais.* D'azur au chien d'arg.; au chef de gu., ch. de trois étoiles d'or.

Blauner — *Berne.* D'or à la bande d'azur, ch. de trois grenades d'or, ouv. de gu. **C.**: un jeune homme iss., hab. d'azur, aux rubans flottants à dextre, tenant de chacune de ses mains étendues trois grenades d'or, ouv. de gu.

Blaupot — *Holl.* Ec.: aux 1 et 4 d'arg. à une marmite d'azur; aux 2 et 3 d'or à la tour de gu.

Blauwer, v. **Blauuwer.** (au nat.

Blauwhuiek — *Amsterdam.* D'arg. à un vanneau

Blauwveit — *Enkhuizen.* D'azur à la fasce d'or, acc. de trois bes. du même.

Blauzac — *Lang.* D'azur à six los. d'arg., 2, 2 et 2.

Blavier — *P. de Liége.* D'arg. à trois fasces de sin.; au lion de gu., cour. d'or, br. sur le tout. **C.**: le lion, iss. **L.** d'arg. et de gu.

Blavier de la Rocq — *P. de Liége* (Barons, 7 fév. 1791. M. ét. le 7 déc. 1830.) Fascé d'arg. et de gu. **C.**: une femme iss. de carn., les cheveux épars, ayant une ceinture de gu. au-dessous des seins; entre un vol de gu. **T.**: deux femmes sauvages de carn. ceints de lierre, tenant chacun une bannière, celle à dextre aux armes de l'écu, celle à sen. de gu. à l'écusson d'arg. en abîme, acc. de huit coquilles d'or, rangées en orle [Une branche portait: Parti: au 1 d'or à la demi-aigle de sa., mouv. du parti; au 2 fascé d'arg. et de gu. Cq. cour. **C.**: la femme iss., entre le vol.]

Blaveu — *Anjou, Bret.* D'arg. à la croix de sa., ch. de cinq bes. d'or. — *Ou:* D'arg. au chev. d'azur, ch. de trois étoiles d'or, acc. en chef de deux roses de gu. et en p. d'une tête de loup de sa.

Blaye — *Guyenne.* D'azur à trois fasces d'arg.

Blayn de Marcel — *Dauphiné.* De gu. à trois bandes d'or, celle du milieu ch. de trois molettes de sa.

Blayney — *P. de Galles.* Parti d'or et de gu.; à deux lions adossés de l'un à l'autre

Blayney — *Londres.* De sa. à un trèfle d'or, acc. de trois têtes de cheval d'arg. **C.**: une tête de cheval, cuirassée au nat., bridée d'azur.

Blayney de Keynsham — *Herefordshire.* Ec.: aux 1 et 4 d'arg. à trois hures de sanglier de sa., défendues de gu.; aux 2 et 3 de gu. au léopard lionné d'or. **C.**: un renard pass. d'arg.

Blayney baron **Blayney de Monaghan** — *Irl.* (Baron, 29 juillet 1621. M. ét. le 18 janv. 1874.) De sa. à trois têtes de cheval d'arg. **C.**: une tête de cheval d'arg., bridée de gu., portant au front une pointe de fer. **S.**: deux chevaux d'arg., crinés, bridés, sellés et onglés d'or. **D.**: INTEGRA MENS AUGUSTISSIMA POSSESSIO.

Blazer — *Nördlingen* (*Bav.*) Coupé: au 1 d'or à un homme iss., hab. d'azur, coiffé d'un bonnet pointu du même, tenant de chaque main trois fleurs au nat.; au 2 d'azur à deux fasces d'or. **C.**: l'homme iss.

Blazère — *Auv.* De gu. à deux lions affr. d'or.

Blé (du) — *Bourg.* De gu. à trois chev. d'or. **D.**: EN TOUS TEMPS DU BLÉ [V. **Laye du Blé** marquis **d'Uxelles.**]

Bleeh — *Bâle.* D'arg. à un crampon de sa. (la tête en forme de flèche), soutenu d'un tertre de trois coupeaux de sin. Cq. cour. **C.**: un bélier iss. d'arg. **L.** d'arg. et de gu.

Bleeh — *Bâle.* Ec.: aux 1 et 4 de gu. à un fer de flèche, en pal, le pied cramponné à sen., soutenu d'une émanche de trois pièces, mouv. de la p., le tout d'or; aux 2 et 3 d'arg. à la rose de gu., bout. d'or, tigée et feuillée de sin. Brl. de gu. et d'arg. **C.**: un jeune homme iss., hab. d'un parti de gu. et d'arg., ceint et rebr. d'or, tort. d'or et d'arg., tenant le fer de flèche du 1. **L.** d'arg. et de gu.

Bleehem (Barons **de**), v. **Stauthals** barons **de Bleehem.** (CAMBRESIS.

Blécourt — *Art.* D'or à trois lions de sa. *Cri:*

Blécourt de Béthencourt — *Pic.* De gu. au lion d'arg., arm., lamp. et cour. d'or. (**por.**

Bleczinsky (Comtes) — *Aut.* Les armes de **Tobiedowski** — *Silésie.* D'arg. au rencontre de boeuf de sa., bouclé d'or. Cq. cour. **C.**: un lion d'or, tenant une épée d'arg., garnie d'or.

Blégiers de Taulignan — *Comtat-Venaissin.* D'azur au bélier d'arg., accorné et onglé d'or, acc. en chef d'une étoile du même.

Bléhéban — *Bret.* D'or à la croix de gu., cant. de quatre molettes de sa.

Blehen — *P. de Liége.* D'arg. à la fasce doublement coticée, acc. de trois chaperons rangés en chef, le tout de gu.

Bleichenbach — *Hesse.* D'arg. à la fasce vivrée d'azur. **C.**: une colonne d'azur, sommée d'une queue de paon au nat.

Bleicher — *Nördlingen* (*Bav.*) D'or à un homme iss., hab. au nat., coiffé d'un bonnet pointu, tenant une truble (filet), posée sur son épaule. **C.**: l'homme iss.

Bleicher — *Bade* (An., 1775.) Ec.: aux 1 et 4 de gu. à deux barres d'arg.; aux 2 et 3 parti d'or et de sa., à un More iss., posé de front, hab. de l'un en l'autre, cour. d'or, celui du 2 tenant de sa main dextre une corne de buffle renv. barrée de gu. et d'arg., celui du 3 tenant de sa main sen. une corne de buffle renv. bandée de gu. et d'arg. **C.**: un More iss., posé de front, hab. d'un parti d'or et de sa., au rabat de l'un en l'autre, ceint aussi de l'un en l'autre, cour. d'or; entre deux prob., celle à dextre barrée et celle à sen. bandée de gu. et d'arg., qu'il empoigne de ses mains. **L.**: à dextre d'or et de sa., à sen. d'arg. et de gu.

Bleichröder — *Berlin* (An., 8 mars 1872.) Cinq points de gu. équipollés à quatre de sa., les points séparés par des filets d'arg. **C.**: un vol, de sa. et de gu., chaque aile ch. d'une fasce d'arg. **L.**: à dextre d'arg. et de sa., à sen. d'arg. et de gu.

Bleickard — *Franconie.* Parti: au 1 d'azur au lion d'or, tenant de ses pattes une épée du même; au 2 de gu. à la bande d'arg., acc. de deux roses du même. **C.**: un homme iss., posé de profil, hab. d'or, coiffé d'un bonnet albanais du même, tenant un bâton de sa main dextre. **L.**: à dextre d'or et d'azur, à sen. d'arg. et de gu.

Bleier — *Soleure.* De gu. à un soc de charrue de sa., en pal, la pointe en haut, acc. en chef de deux étoiles d'or. **C.**: le soc de charrue. **L.** d'or, de sa. et de gu.

Bleile — *Rappersweil* (*St.-Gall*). Coupé: au 1 de sa. à une étoile d'or; au 2 d'azur à trois boules d'arg., 2 et 1. **C.**: un homme iss., arm. d'arg., coiffé d'un bassinet du même, les mains gantelées d'or, tenant de sa dextre une hallebarde, posée sur son épaule.

Bleiler — *Bâle.* D'azur à une fleur-de-lis d'or. **C.**: la fleur-de-lis.

Bleiler — *Bâle.* D'azur à deux fleurs-de-lis accostées d'or. **C.**: un lion iss. d'or.

Blein (Baron de l'Empire) — *France.* Ec.: au 1 d'or à une cuirasse d'azur; au 2 de gu. à l'épée d'arg.; au 3 de gu. au bélier militaire d'arg., posé en bande; au 4 d'or à la tour de sa.

Bleinkvliet — *Delft.* D'arg. à un mouton au nat., couché sur une terrasse de sin., assailli par un loup au nat. qui étreint le dos du mouton entre ses pattes, en lui mordant l'épaule gauche.

Bleiswyk (van) — *Holl.* D'arg. à trois boules de sa. Cq. cour. **C.** *ancien:* une boule de sa., entre un vol à l'antique d'arg. et de sa.; *cimier moderne:* un boule de sa., surm. d'un huchet du même. eng. et vir. d'or, le tout placé au centre d'un soleil d'or [V. **Fyk van Bleiswyk, Groenewegen van Bleiswyk** et **de Wilt van Bleiswyk.**]

Bleiz (le) — *Bret.* D'azur à trois loups pass. d'arg.

Blek — *Dan.* (M. ét.) Tranché de gu. sur azur; à la bande échiq. d'or et d'arg. de trois tires, br. sur le tranché.

Bleken de Hemeries — *Allem.* D'azur à un homme iss., hab. d'or, mouv. d'un tertre de trois coupeaux d'arg. en p. et tenant une houe au nat., posée sur son épaule. Cq. cour. **C.**: l'homme, iss. **L.** d'arg. et d'azur.

Blemur — *France.* D'arg. à la croix de sa.

Blénac (Comtes **de**), v. **Courbon** marquis **de la Roche-Courbon.**

Blenekvliet — *Holl.* Ec.: aux 1 et 4 d'azur à un vase à deux anses d'or, acc. de quatre étoiles du même, 2 et 2; aux 2 et 3 d'azur à trois fasces d'arg.

Blencowe — *Cumberland, Essex. Armes anc.:* De sa. à la bande fascée d'arg. et d'azur, ch. de trois chapelets de gu. — *Armes mod.:* Ec.: aux 1 et 4 d'azur à la bande d'arg., ch. de trois chapelets de roses de gu.; aux 2 et 3 de gu., au canton d'arg. **C.**: une épée d'arg., garnie d'or, la pointe en bas, traversant un coeur humain de gu.; le tout entre un vol d'arg. **D.**: QUORSUM VIVERE MORI? MORI VITA.

Blencowe de Marston St.-Lawrence — *Northamptonshire.* Ec.: aux 1 et 4 de gu., au canton d'arg. (*Blencowe*); aux 2 et 3 de sa. à un cerf pass. d'herm., et un chef d'or (*Waleston*). **C.**: une épée d'arg., garnie d'or, la pointe en bas, traversant un coeur humain de gu.; le tout entre un vol d'arg.

Blende (de) — *Bruges* (An., 11 fév. 1684.) De sa.

Digitized by Google

au chev. d'or, acc en chef de deux feuilles de houx d'arg. et en p. d'une tête d'aigle du même, cour. d'or. **C.:** une aigle iss. de sa., cour. d'or. **D.:** SI COCUS, TAMEN JUSTUS.

Blendecques (Comtes **de**), v. **Lens** comtes **de Blendecques.**

Blenkelin — *Strasbourg.* De sa. à un phéon d'arg., posé en bande; à la bord. d'or. **C.:** un buste de More, hab. d'arg., au rabat du même, sommé d'une couronne d'or à laquelle est attaché un voile flottant d'arg.

Blennerhasset de Blennerhasset — *Cumberland.* De gu. au chev. d'herm., acc. de trois dauphins nageants d'arg. **C.:** un loup assis au nat.

Blennerhassett de Blennerville — *Irl.* (Baronet, 22 sept. 1809.) Les armes précédentes. **D.:** FORTES FORTUNA JUVAT.

Blenot — *Bourg.* D'azur à trois épis de blé d'or, mouv. de la même racine; en p. un croiss. d'arg.

Bleot — *Bret.* D'or à dix bill. de sa.

Blerais — *France.* D'arg. à trois molettes de sa., celle de la p. soutenant une épée au nat., la pointe en bas.

Blerié — *Tour.* D'arg. à trois merlettes de sa.

Blereau — *Brab.* (An., 3 fév. 1653.) D'arg. au chev. d'azur, acc. de trois tourt. du même, ch. chacun d'une étoile d'or. Brl. d'arg. et d'azur. **C.:** un blereau iss., au nat. **L.** d'arg. et d'azur.

Blereau — *Limousin.* D'or à la bande d'azur, ch. de trois croisettes d'arg. et acc. en chef de trois croiss. du sec.

Blérouals — *Bret.* De sa. à l'épée d'arg., la pointe en bas, acc. de trois étoiles du même.

Blery — *Tournaisis.* Cinq points de gu., équipollés à quatre d'arg.

Bles de Moergestel — *Brab. sept.* D'azur à un cheval gris blanchâtre, ayant une tâche blanche au front.

Blescheret — *Lausanne, Genève.* D'azur à la fasce d'arg., ch. de trois têtes et cols de lion d'or.

Bless (Comtes) — *Saxe.* D'or à une double anille de sa. **C.:** le meuble de l'écu, la traverse supp. une queue de paon au nat.

Blessen — *Holstein* (M. ét.) D'arg. à la barre ondée d'azur. **C.:** deux prob. d'arg., ch. celle à dextre d'une bande et celle à sen. d'une barre d'azur.

Blessingh — *Suède, Pom.* D'azur au château sommé d'une tour à coupole, d'arg., la tour surm. d'une étoile du même; le champ chapé-ployé d'or, à deux boules d'azur. **C.:** un lion iss. d'arg., lamp. de gu., tenant de sa patte dextre un gobelet de sa.; entre quatre bannières, les deux ext. d'azur, les deux autres d'or. **L.** d'or et d'azur.

Blessington (Vicomte), v. **Boyle** vicomte **Blessington.**

Blessington (Comte **de**), v. **Gardiner** et **Stewart** — comte **de Blessington.**

Blesy — *Bourg.* D'or à la fasce de sa., acc. de six coquilles du même.

Blétans — *Tour.* Coupé d'arg. sur azur; au chev. d'or, br. sur le tout.

Bleterans — *France.* De gu. au pin d'or.

Bletterans — *Bourg., Franche-Comté.* De gu. à trois étoiles d'or.

Bletz de Rotenstein — *Souabe.* D'azur à la bande d'arg.; à la bord. comp. de sa. et d'or. **C.:** un âne iss. d'or.

Bleul — *Nuremberg.* Coupé d'arg. sur azur; l'arg. ch. d'un lion au nat., mouv. du coupé, tenant de sa patte dextre un bâton. **C.:** le lion iss.

Bleul — *Bav.* (Chevaliers du St.-Empire, 14 nov. 1797; barons du St.-Empire, 25 nov. 1800.) Coupé: au 1 parti: *a.* d'or à la fleur-de-lis d'azur; *b.* d'azur à l'anille d'arg.; au 2 de gu. au lion d'or, cour. du même, soutenu d'une champagne denchée d'arg. Au chev. burelé de gu et d'arg., br. sur tout l'écu. Deux cq. cour. **C.:** 1° une fleur-de-lis d'azur, entre deux prob. burelées de gu. et d'arg.; **L.** d'arg. et de gu.; 2° le lion iss., entre un vol coupé alt. d'arg. et de sa.; **L.** d'or et de sa. **S.:** deux cygnes d'arg.

Bleuland — *Holl.* De gu. à une aigle de sin., bq. et m. d'or.

Bleuland van Oordt — *Holl.* Ec.: aux 1 et 4 de gu. à la fasce d'arg., acc. de trois ancolies du même (*Bleuland*); aux 2 et 3 d'or à trois fers-de-moulin de sa. (*van Oordt*). **C.:** 1° une ancolie d'arg. (*Bleuland*); 2° un fer-de-moulin de sa. (*van Oordt*).

Bleuler — *Suisse.* Ec.: aux 1 et 4 d'or à un étui de crosse de sa.; aux 2 et 3 d'azur à une cosse de fève d'or, tigée et feuillée de sin.

Bleumortiers (des) — *France.* De gu. à la fasce, acc. en chef de trois quintefeuilles rangées et en p. de deux gerbes accostées, le tout d'or.

Bleundeuil — *France.* D'azur à trois gerbes d'or.

Bleuquemalle — *France.* D'herm.; au chef de gu., ch. de trois coquilles d'or.

Blevin — *Bret.* D'azur au trois croiss. d'or.

Bley — *Schwarzbourg-Sondershausen* (An., 26 juillet 1834.) De sa. au lion d'or. Cq. cour. **C.:** trois pl. d'aut., une d'or entre deux de sa.

Bleyenstein — *Bâle.* D'azur à la fasce d'or, acc. de six bill. couchées d'arg., en chef 1 et 2 aboutées, et en p. 2 et 1 aboutées. **C.:** un vol, aux armes de l'écu. **L.** d'arg et d'azur.

Bleyestein (van) — *Holl.* De gu. à trois plies d'arg., en pals, 2 et 1.

Bleyfuesz — *Liége* (Conc. d'arm., 20 mars 1620; an., sept. 1858.) D'or au lion de gu., gravissant une montagne d'azur, mouv. de la p. sen. de l'écu. Cq. cour. **C.:** le lion iss., entre deux prob., d'or et d'azur. **L.:** à dextre d'or et de gu., à sen. d'or et d'azur.

Bleyleben (Chevaliers **de**), v. **Reguer** chevaliers **de Bleyleben.**

Bleyleven, v. **Blyleven.**

Bleymann — *Aut.* (Barons, 1653.) Ec.: aux 1 et 4 d'or à l'aigle de sa., cour. d'or, celle du 1 cont.; aux 2 et 3 de gu. au lion d'or, cour. du même, celui du 3 cont.

Bleystein — *Allem.* Losangé d'azur et d'arg., tranché de l'un en l'autre. Cq. cour. **C.:** un vol à l'antique, l'aile de derrière d'azur plein; l'aile de devant tranchée d'azur sur arg., à six los. de l'un à l'autre 3 et 3, aboutées et rangées en bandes.

Bleyswyk (van) — *Holl.* De sa. à trois canes d'or, acc. au canton sen. du chef d'un croiss. cont. d'arg.

Blezger — *Gumpoldskirchen* (*Aut.*) De gu. à la bande d'arg., ch. de trois roses du champ. **C.:** un homme iss., hab. de gu., coiffé d'un bonnet pointu du même, tenant de chaque main trois roses de gu.

Blezy — *France.* Coupé-enté d'arg. sur gu.

Blich — *Aut.* D'azur au chev. d'or, acc. de trois étoiles du même.

Blick de Lichtenberg — *Pror. rhén.* (M. ét.) De sa. à la fasce d'arg., acc. de trois lions d'or, cour. du même. **C.:** un lion assis d'or, cour. du même, entre deux prob. de sa., ch. chacune d'une fasce d'arg. **L.** d'arg. et de sa.

Blick de Rotenburg — *Alsace* (M. ét.) D'arg. à une roue de moulin de sa. **C.:** la roue, vue de travers, entre deux prob., de sa. et d'arg.

Blieck — *Holl.* De gu. à une étoile d'or, entre deux poissons d'arg., en pals, acc. de trois merlettes du sec., rangées en chef.

Blieck — *Holl.* D'azur à trois ablettes (poissons) au nat., l'une sur l'autre, nageantes chacune sur une fasce ondée d'arg.

Blieck — *Flandre.* D'azur à une ablette (poisson) d'arg., posée en bande.

Blier (de) — *Luxemb.* (An., 20 juillet 1618. M. ét.) D'arg. à trois fasces d'azur; au canton d'or, ch. d'une rose de gu., bout. d'or, barbée de sin.

Bliescastel (Comtes) — *Lorr.* De gu. à une branche de rosier d'arg., fleurie de cinq pièces du même, 3 et 2. **C.:** un écran échancré aux armes de l'écu, chaque angle orné d'une plume de paon.

Bligh comte **de Darnley** — *Irl.* (Baron *Clifton* en *Angl.*, 9 juillet 1608; baron *Clifton de Rathmore*, en *Irl.*, 14 sept. 1721; vicomte de *Darnley*, 7 mars 1723—3; comte de *Darnley*, 29 juin 1725.) D'azur au griffon d'or, arm. et lamp. de gu., acc. de trois croiss. d'arg. **C.:** une tête de griffon d'or. **S.:** deux griffons d'or, coll. de couronnes d'or et enchaînés du même. **D.:** FINEM RESPICE.

Bligny — *France.* Palé d'or et de gu.; au chef d'azur.

Blik — *Dan.* (M. ét.) Coupé: au 1 de sa. à la licorne naiss. d'arg., mouv. du coupé; au 2 de gu. plein.

Blik — *Dan.* (M. ét.) D'arg. à la licorne naiss. de sa. **C.:** un drapeau de sa., enroulé autour de sa trabe d'arg., accosté de six bannières, de chaque côté une de sa. entre deux d'arg.

Blikman — *Amsterdam.* De gu. à un annelet d'arg.; le champ vêtu d'or.

Blin — *Paris.* D'azur au chev. d'or, acc. en chef de deux étoiles d'arg. et en p. d'un mouton du sec.

Blin — *Prov.* Parti: au 1 de gu. au bélier d'or; au 2 échiq. de sin. et d'arg.; au chef d'or, ch. d'une couleuvre ondoyante d'azur, en pal.

Blin de Bourdon — *Pic.* (Conf. de nob., 19 avril 1670, et du titre de vicomte, 17 janv. 1817.) D'arg. à trois trèfles renv. de sa., 2 et 1, surm. de trois merlettes du même, rangées en chef. **S.:** deux lévriers, au nat.

Blinays (de la) — *Bret.* (Vicomtes, 1683.) D'arg. à trois rencontres de bélier de sa.

Blinde (de) — *Holl.* D'azur à la bande d'or.

Blindheim — *Bav.* (M. ét.) *Armes anc.:* Tranché d'or sur sa.; au lynx ramp. au nat., br. sur le tout. **C.:** deux prob., d'or et de sa., ornées chacune dans son embouchure de trois pl. d'aut., une d'or entre deux de sa. — *Armes mod.:* Ec.: aux 1 et 4 les armes précédentes; aux 2 et 3 d'or chaussé-ployé d'azur, à trois fleurs-de-lis mal-ordonnées de l'un à l'autre. Deux cq. cour. **C.:** 1° deux prob., coupées alt. de sa. et d'or, ornées chacune dans son embouchure de trois pl. d'aut., une d'or entre deux de sa.; **I.** d'or et de sa.; 2° une fleur-de-lis d'azur, entre deux bannières adossées du même; **I.** d'or et d'azur.

Blinières — *Toulouse.* D'or à un arbre au fût de sa., feuillé de sin., terrassé du même; au chef d'azur, ch. de trois étoiles du champ.

Blinkenbingh — *Dan.* (M. ét.) Coupé: au 1 d'arg. à deux fleurs-de-lis accostées d'azur, posées l'une en bande et l'autre en barre; au 2 de gu. plein.

Blioul (du) — *Bruxelles.* D'azur au chev. d'or, acc. de trois quintefeuilles du même.

Bliss (Baron **de**), v. **Barreto** baron **de Bliss et de Barreto.**

Blistain, v. **Blistein.**

Blittersdorf — *Bade, Westphalie* (Barons du St.-Empire, 3 mars 1664.) Tranché d'arg. sur or; à la bande brét. et c.-brét. de sa., br sur le tranché. Cq. cour. **C.:** une tête et col de loup, aux armes de l'écu.

Blitterswich — *Westphalie.* D'arg., chapé de gu. (V. **Osnabrügge** *dit* **Blitterswich.**)

Blitterswyck — *Gueldre, Brab.* (Réh. de nob., 10 mai 1610 et 14 fév. 1619.) De gu.; au chef émanché de trois pièces d'arg. Cq. cour. **C.:** un âne iss., au nat., tenant entre ses dents un rameau d'olivier de sin., fruité au nat.

Blitterswyck de Meilsey — *Franche-Comté.* Les armes précédentes.

Blitterswyck marquis **de Montoley** — *Franche-Comté* (M. ét.) Les armes précédentes.

Blix — *Dan.* (M. ét.) D'azur à un foudre ailé d'arg., les ailes abaissées. **C.:** trois fleurs-de-lis héraldiques d'arg., tigées et feuillées du même.

Blix — *Dan.* (M. ét.) De gu. au rencontre de bélier d'arg. **C.:** le rencontre.

Blixen — *Pom.* D'azur à un soleil de douze rayons d'or, duquel s'échappent trois foudres du même en forme de flèches, deux vers les angles du chef, le troisième vers la p. **C.:** une tête de More, tort. d'arg., percée d'une flèche d'arg. en bande, la pointe en haut.

Blixen-Finecke — *Suède, Pom.* (Barons, 1772.) Les armes précédentes. Deux cq. cour. **C.:** 1° le cimier précédent; 2° une aigle étêtée et renv. de sa., entre deux pennons adossés d'arg. **T.:** deux sauvages de carn., ceints et cour. de lierre, celui à dextre tenant une masse à picotons reposant sur son épaule, celui à sen. appuyant sa main libre, de laquelle il tient cinq foudres, sur sa hanche.

Blixencron — *Suède* (An., 1646. M. ét. en 1710.) D'azur à un foudre d'arg., ailé du même, surm. d'une couronne d'or. Brl. d'or et d'azur. **C.:** trois fleurs-de-lis héraldiques d'arg., tigées et feuillées de sin. *Manteau* de sin., doublé d'or, bordé de gu., houppé d'arg.

Blixencrone — *Dan.* (An., 15 avril 1712. M. ét.) De gu. à une tête et col de cheval d'arg., bridée de sa., iss. d'une couronne d'or. **C.:** la tête de cheval.

Blixenskiold — *Dan.* (An., 18 déc. 1749.) Ec.: aux 1 et 4 d'azur à deux bandes d'or; aux 2 et 3 d'arg., au chevalier, arm. de toutes pièces, au nat., la visière baissée, tenant de sa main dextre une épée levée. Sur le tout de gu. à une tête et col de cheval d'arg., bridée du même, iss. d'une couronne d'or. Cq. cour. **C.:** la tête et col de cheval. **S.:** deux lynx reg., au nat.

Blixenstrale — *Suède.* Coupé d'azur sur or, chapé de l'un en l'autre; chacune des trois pièces d'or ch. d'une rose de gu.

Bloch — *Bâle.* D'azur à une petite poutre carrée de bois, au nat., vue de biais, posée sur un tertre de trois coupeaux de sin.; le tout acc. de trois étoiles d'or, rangées en chef. Brl. de gu. et d'arg. **C.:** une étoile d'or, entre deux prob. coupées d'azur sur or. **L.** d'or et d'azur.

Bloch de Blottaltz — *Prusse* (An., 18 juin 1684.) De gu. à deux griffons affr. d'arg., supp. de leurs pattes un écusson d'or, ch. de trois étoiles de gu., rangées en pal. Cq. cour. **C.:** un lion iss. d'arg., entre un vol de gu.

Blochausen — *Luxemb.* (Barons, 1827.) Coupé: au 1 parti: *a.* d'or au lion de sa.; *b.* d'azur à une couronne d'or; au 2 d'arg. à l'arbre triplement étagé de sin., terrassé du même, accosté de deux fleurs-de-lis de sa. Cq. cour. **C.:** le lion, iss. **L.:** à dextre d'or et de sa., à sen. d'or et d'azur. [V. **Blochouse.**]

Blochingen — *Souabe* (M. ét.) Bandé d'or et de sa. **C.:** deux cornes de buffle de gu., ornées chacune le long du dos d'une crête d'arg.

Blochmann — *Prusse* (An., 6 nov. 1761.) Parti: au 1 de gu. au lion d'or, tenant entre ses pattes un petit chicot d'arg., posé en barre; au 2 d'azur au sauvage de carn., ceint et cour. de lierre, tenant de sa main dextre un jeune arbre arr. au nat. A la champagne de sin., br. sur le parti et soutenant les meubles de l'écu. Deux cq. cour. **C.:** 1° un vol cont. de sa.; **I.** d'arg. et d'azur; 2° le lion, iss.; **I.** d'or et de gu.

Blochouse (de) — *P. de Liége.* Coupé: au 1 d'azur à trois couronnes mal-ordonnées d'arg.; au 2 d'arg. à l'arbre de sin. **C.:** l'arbre [V. **Blochausen.**]

Blochoven (van) — *Holl.* De gu. à deux fasces brét. et c.-brét. d'or.

Blociszewski — *Pol., Prusse.* Les armes d'**Ostoja.**

Block — *Amsterdam.* D'arg. à sept croisettes potencées de gu., 1 en coeur, accostée des 6 autres, rangées en deux pals.

Block ou **Bloeq** — *Amsterdam.* D'or à trois bill. couchées de gu. (augmenté souvent en coeur d'un écusson aux armes de *de Leeuw* qui sont d'azur au cygne d'arg., bq. de gu., nageant sur un fascé-ondé de quatre pièces d'arg. et d'azur en p.)

Block — *Leyde.* D'arg. à l'arbre terrassé de sin., le pied accosté de deux bill. couchées de sa. et la terrasse ch. d'une bill. couchée d'or.

Block — *Leyde.* D'arg. à l'arbre arr. de sin., la cime ch. de trois bill. couchées d'or, 2 et 1.

Block ou **Blok** — *Leyde.* D'or à la fasce de gu., acc. en chef de deux bill. couchées de sa., et en p. d'un cygne au nat., bq. et m. de gu.

Block — *Londres.* D'arg. au chev. d'azur, ch. de trois roses d'arg., bout. d'or, barbées de sin.; le chev. acc. en chef de deux faucons, au nat., grilletés d'or et en p. d'un monticule de sin., sommé d'un tronc de chêne, poussant une seule branche à sen., le tout au nat. **C.:** un monticule de sin., supp. une aigle ess. au nat., empiétant de sa patte dextre un hibou d'arg.

Block — *Han.* (Nob. du St.-Empire, 21 mars 1720 et 11 oct. 1718.) D'arg. à deux glands d'or, tigés et feuillés chacun de deux pièces de sin., les tiges passées en double saut., les pieds embrassant un chicot au nat., posé en fasce. Cq. cour. **C.:** les meubles de l'écu. **L.** d'arg. et de sa.

Block — *Silésie.* D'arg. au tronc d'arbre au nat., poussant une branche feuillée de sin. à sen. et posé sur une terrasse du même; l'écu bordé d'or. Cq. cour. **C.:** cinq pl. d'aut., alt. d'azur et d'arg. **L.** d'arg. et d'azur.

Block — *Allem.* Ec.: aux 1 et 4 d'or à un tronc coupé et arr. au nat., posé en bande; au 2 de gu. au lion d'or, ramp. contre cinq gradins d'arg., mouv. du parti; au 3 de gu. au lion cont. d'or, ramp. contre cinq gradins d'arg., mouv. du parti. Cq. cour. **C.:** un tronc coupé au nat., en pal, entre un vol de sa. **L.:** à dextre d'or et de sa., à sen. d'arg. et de gu.

Blöck — *Allem.* Ec.: aux 1 et 4 d'or à l'aigle de sa., celle du 1 cont.; aux 2 et 3 d'azur au cor-de-chasse d'or, l'embouchure à dextre. Sur le tout éc. en saut.: *a.* et *d.* d'arg. à trois pals d'azur, *b.* et *c.* de gu. à une gerbe d'or. Deux cq. cour. **C.:** 1° une gerbe d'or, entre un vol de sa.; **I.** d'or et de sa.; 2° une queue de paon au nat., ch. d'un cor-de-chasse d'or, l'embouchure à dextre; **I.** d'or et d'azur.

Block — *Russie.* De gu. à la fasce écotée d'arg.; à deux serpents ondoyants d'arg. en pals, passés en double sautoir, tenant chacun entre des dents une branche feuillée de sin; le tout acc. en chef d'une étoile d'or. **C.:** un vol de sa. **I.:** à dextre d'arg. et de sa., à sen. de gu. et d'arg.

Block barons **von Blixan und Modlau** — *Silésie* (Barons, 19 mai 1836. M. ét. le 30 janv. 1861.) Ec.: au 1 d'azur à l'épée d'arg., garnie d'or, posée en bande, la pointe en bas; aux 2 et 3 de gu. au lion d'or, celui du 3 cont.; au 4 d'or au demi-vol de sa. Sur le tout les armes de *Block* en *Silésie.* Trois cq. cour. **C.:** 1° un vol cont. de sa.; 2° cinq pl. d'aut., alt. d'azur et d'arg.; 3° deux queues de castor au nat., posées en chev. renv. **L.** d'or et d'azur.

Block de Bolte — *Prusse.* Les armes de **Block I.**

Block-Schoenmacker ou **Block-Schoenmackers** — *P. d'Anvers.* Fascé de huit pièces, les 1, 3, 5 et 7 d'or, les quatre autres échig. d'arg. et de gu. de deux tires ou de gu. et d'arg. de trois tires.

Block, v. **van Steelant-Block.**

Google

Block (de) — *Utrecht, la Haye.* D'azur à trois demi-vols d'arg.

Block (de) — *Ecluse* (*Zél.*) De sa. au chev. d'or, acc. de trois molettes (5) d'arg.

Block (de) — *Gand.* De gu. à la bande d'arg., ch. de trois verres de sin., posés dans le sens de la bande, ch. chacun d'une merle de.... (sées d'or.

Block (de) — *Flandre.* D'azur à deux fasces alé-

Block-Looz (de) — *Bruxelles.* D'arg. à deux fasces de gu. — *Ou:* Ec.: aux 1 et 4 burelé d'or et de gu., de dix pièces (*Looz*); aux 2 et 3 d'or à deux fasces de gu. (*Ghoer-Berlo*). Sur le tout d'arg. à deux fasces de gu. (*de Block*). Couronne à cinq fleurons. Cq. cour. **C.:** un vol, coupé alt. d'arg. et de gu. **L.** d'arg. et de gu. *Cri:* LOOZ! LOOZ! **S.:** deux lions de gu., lamp. d'azur, arm. et cour. d'or, la queue fourchée, tenant chacun une bannière, celle à dextre aux armes de *de Block* et celle à sen. aux armes de *Looz.* **D.:** DOMINVS OPEM FERAT.

Block (van den) — *Flandre.* D'or à la fasce brét. et c.-brét. d'azur.

Block (van den) ou **van den Blocke** — *Bruxelles.* D'azur à une étoile d'or, acc. de trois croiss. du même.

Block (van der) ou **van der Blok** — *Holl.* D'or à la fasce brét. et c.-brét. de sa., acc. de sept besilles au nat., 4 rangées en chef et 3 rangées en p.

Blockhen (von) — *Bav.* (Conc. d'arm., 1391; nob. du St.-Empire, 10 mars 1684; inc. dans la nob. bav., 30 juillet 1871.) D'azur à un vaisseau de guerre, voguant sur une mer au nat., portant six pavillons de gu. ch. chacun d'une fasce d'arg. et déchargeant tous ses canons; le champ chapé-ployé,à dextre d'or à l'aigle de sa., cour. d'or, à sen. d'arg. au renard ramp. au nat., soutenu d'un bloc de rocher de sin. Cq. cour. **C.:** une aigle iss. de sa., cour. d'or. **L.:** à dextre d'or et de sa., à sen. d'arg. et d'azur.

Blockhoven (van) — *P. d'Utrecht.* D'arg. à un écusson de gu. en abime, acc. de huit fleurs-de-lis de sa., rangées en orle.

Block! — *Prusse.* Les armes de **Leliwa I.**

Blocq, v. **Block.**

Blocq (de) — *Frise.* De gu. à la clé d'arg., flanquée en chef de deux roses du même. **C.:** une rose d'arg., entre un vol coupé alt. d'arg. et de gu.

Blocq (de), v. **de Block.**

Blocq (de) van Kuffeler — *Frise.* Ec.: aux 1 et 4 de gu. à deux pals d'arg.; aux 2 et 3 d'azur au griffon d'or.

Blocqueau — *Brab.* (Nob. du St.-Empire, 18 avril 1723.) D'arg. à des ondes naturelles, dans lesquelles flotte un bloc de bois au nat.; au chef de sa., ch. d'un mouton pass. d'arg. **C.:** le mouton.

Blocquel barons **de Wismes** — *Cambr.* (An., 24 nov. 1626.) D'arg. au chev. de gu., acc. de trois merlettes de sa.

Blocquery (van de) — *Holl.*, orig. du *P. de Liége* Ec.: au 1 de gu. semé de bill. d'or; au lion du même, br. sur le tout (*van de Blocquery*); aux 2 et 3 d'arg. au basilic de sin.; au 4 de gu. semé de bill. d'or, au sauvage de carn., ceint et cour. de lierre, les jambes écartées, tenant de sa main sen. une massue d'or posée sur son épaule, et de sa main dextre un bouclier aussi d'or. Brl. de gu. et d'or. **C.:** le lion, iss. **L.** d'or et de gu.

Blocquerye (van de) — *P. de Liége.* De gu. à trois fusées d'or, rangées en fasce; au chef du sec., ch. d'un chev. du champ, acc. de trois merlettes de sa.

Blöd — *Nuremberg.* D'azur au lion d'or, coll. d'arg. **C.:** le lion, iss.

Blödau — Principautés de *Schwarzbourg* (An., 18 avril 1827 et 23 nov. 1835.) Tranché, d'or au rencontre de cerf de gu., sur azur à l'agneau d'arg., posé sur un tertre de sin.; à la bande d'or, br. sur le tranché. Cq. cour. **C.:** une couleuvre d'or, cour. du même, ondoyante en pal, entre deux prob. d'arg.

Blöden — *Souabe.* De sa. à la fasce d'arg. **C.:** une corne de bouquetin de sa., ch. de deux bandes d'arg.

Blöden — *Souabe.* Ec.: au 1 d'or à l'aigle cont. de sa., cour. d'or; aux 2 et 3 de sa. à la fasce d'arg.; au 4 d'arg. à la roue de gu., l'arg. chapé-ployé de gu. Deux cq., le 1 cour. **C.:** 1° cinq pl. d'aut.: de gu., d'or, de sa., d'arg. et de gu.; **L.** d'or et de gu.; 2° une corne de bouquetin de sa., ch. de deux bandes d'arg.; **L.** d'arg. et de sa.

Bloemarts — *Holl.* D'arg. à un tau d'or, acc. de trois roses de gu.

Bloemenboeck (van) — *Holl.* De gu. à trois étoiles d'or (*Arm. v. G.*)

Bloemendael (van) — *P. d'Utrecht.* D'arg. à trois colonnes (*zuilen*) de sa.

Bloemendael ou **Blommendal,** v. **Blumenthal.**

Bloemendal (van) — *P. d'Overyssel.* De gu. à trois roses d'or, 2 et 1, acc. en chef d'un croiss. du même.

Bloemenfelt (van) — *Holl.* D'azur à la bande d'or, ch. de trois roses de gu. **C.:** un écusson aux armes de l'écu, entre deux prob., d'arg. et d'azur (*Arm. v. G.*)

Bloemensweerde (van) — *Utrecht.* De gu., au chef bastillé de trois pièces d'arg.

Bloemert — *Gorinchem.* D'arg. à six fleurs de néflier de gu.

Bloemert — *Holl.* Ec.: au 1 de gu. à la fasce d'arg., acc. en p. de trois roses rangées du même; au 2 de vair plein de trois rangs; au 3 d'azur à trois arbres de sin., rangés sur une terrasse du même, surm. chacun d'une étoile d'or; au 4 d'azur au lion d'arg.

Bloemestein (van) — *P. d'Utrecht.* D'or à la fasce de gu., ch. de trois colonnes (*zuilen*) d'arg.

Bloemstein — *Aut.* Parti: au 1 coupé d'azur sur or, à trois fleurs-de-lis de l'un à l'autre; au 2 coupé: *a.* d'or à l'aigle naiss. de sa., cour. d'or, mouv. du coupé; *b.* de sa. au cor-de-chasse d'or, l'embouchure à dextre. Deux cq. cour. **C.:** 1° un vol cont. d'azur, ch. d'une fleur-de-lis d'or; **L.** d'or et d'azur; 2° trois banderoles, de sa., d'or et d'azur, flottantes à sen.; **L.** d'or et de sa.

Bloeymans *dit* **van Dinter** — *Brab. sept.* De gu. à trois roses d'arg., bout. d'or.

Blpi (le) — *Berry.* D'azur au lion d'or, lamp. de gu

Blois (de) [anciennement **de la Croix de Blois de Quartes**] — *Hainaut* (An., 27 août 1698. M. ét. le 15 mars 1841.) De gu. à trois pals de vair; au chef d'or, ch. de trois roses du champ. **C.:** une rose de gu., tigée et feuillée de sin.

Blois (du) — *Bruges.* D'azur à deux coquilles d'arg. en chef et une croix pattée du même en p.

Blois d'Arondeau — *Hainaut* (Vicomtes, oct. 1675; rec. dudit titre, 21 janv. 1823.) De gu. à deux fasces brét. et c.-brét d'arg. (*Dalem*); au fr.-q. de gu. à trois pals de vair et au chef d'or (*Châtillon*). **S.:** deux léopards lionnés, au nat.

Blois de Botland — *Zél.* Parti-émanché de cinq pièces de sa. sur or (*Botland*); au fr.-q. de gu. à trois pals de vair et au chef d'or (*Châtillon*). **C.:** un lion iss. de gu.

Blois de la Calande. — *Pic., Soissonnais, Bret.* D'arg. à deux fasces de gu., ch. chacune de troisannelets d'or. **C.:** un dragon de gu., les ailes levées. **S.:** deux lions, au nat. **D.:** AGERE ET PATI FORTIA.

Blois de Cockfield — *Suffolk* (Baronet, 15 avril 1686.) De gu. à la bande de vair, acc. de deux fleurs-de-lis d'arg. **C.:** une main gantelée, tenant une fleur-de-lis d'arg. **D.:** JE ME FIE EN DIEU.

Blois de Feignies — *Hainaut* (Rec. de nob., 9 août 1823.) Les armes de **Blois d'Arondeau.** **S.:** deux lions reg. d'or, arm. et lamp. de gu.

Blois (Comtes **de**). v. **Châtillon** comtes **de Blois.**

Blois, v. **de Koning van Blois.**

Blok — *Enkhuizen* (*Holl. sept.*) D'azur au chev. d'arg., acc. de trois poulies du même.

Blok — *Harlingen* (*Frise*) Parti: au 1 d'or à la demi-aigle de sa., mouv. du parti; au 2 d'azur à un M d'or, sommé d'un coq du même.

Blok — *Dan.* (M. ét.) Coupé d'arg. sur gu.; au chicot de sin., en fasce, posé sur le gu., poussant une feuille de sin. sur l'arg.

Blok — *Dan.* (M. ét.) Parti: au 1 d'arg. à deux barres de sa.; au 2 d'or plein.

Blok — *Dan.* (M. ét.) Tranché de gu. sur azur; à la bande échiq. d'or et de sa. de trois tires, br. sur le tranché.

Blok — *Dan.* (M. ét.) D'azur à trois étoiles d'or

Blok d'Yersekendamme — *Zél.* De gu. à deux épées d'arg., garnies d'or, passées en saut., les pointes en bas.

Blok, v. **Block** ou **Blocq.**

Blokhoven, v. **Blochoven** et **Blockhoven.**

Blokhuyzen — *Rotterdam.* D'arg. à une maisonnette de gu., essorée d'azur, haussée sur des pieux dans une eau de sin.; ladite maisonnette sommée du pavillon néerlandais, et les extrémités du toit enflammées [V. **Vis-Blokhuyzen.**]

Blokland (van) — *Gorinchem.* D'arg. à une étoile d'or, acc. de trois coeurs de gu., cour. à l'antique du même.

Blokland (van) — *Holl.* D'arg. à deux fasces brét. et c.-bret. de sa. Cq. cour. **C.:** deux cornes de bouquetin de sa. [Comp. **van Brandwyk van Blokland.**]

Bloks — *Holl.* De gu. au chev. d'arg., acc. de trois étoiles du même.

Blom — *Amsterdam.* D'azur à trois soucis d'or, tigés et feuillés du même.

Digitized by Google

Blom — *Amsterdam.* D'arg. à un tournesol d'or au cœur de sa., tigé et feuillé de deux pièces de sin., posé sur une terrasse du même.

Blom — *Holl.* D'azur à une fleur d'arg., tigée et feuillée de sin.; au chef de gu., ch. d'une étoile d'arg. **C.:** la fleur de l'écu.

Blom — *Holl.* D'arg. à un arbre terrassé de sin., et deux branches feuillées du même, passées en saut., br. sur le fût.

Blom — *Monnikendam* (*Holl. sept.*) Coupé: au 1 parti: *a.* d'azur à un cygne d'arg., bq. de gu., nageant sur une eau d'arg.; *b.* d'arg. à un navire de trois mâts au nat., pavillonné de gu., la poupe à sen., soutenu d'une mer d'arg.; au 2 de gu. à trois canettes d'arg., nageantes sur une mer du même [Armes de *Pieter Florisse Blom*, vice-amiral de Hollande, au 17e siècle.]

Blom — *P. d'Utrecht, Holl. sept.* D'or à deux roses de gu., tigées et feuillées de sin., mouv. d'un cœur du sec.

Blom — *P. d'Utrecht.* D'or à deux fasces de gu., chargées de cinq los. d'arg., 3 et 2.

Blom (Barons) — *Brab.* (M. ét.) D'or à deux gouvernails d'azur, passés en saut., le pommeau en haut; à une giroflée de gu., tigée et feuillée de sin., mouv. du point d'intersection des gouvernails.

Blom — *Poitou.* D'arg. au saut. de gu., cant. de quatre croisettes du même.

Blomberg — *Prusse, Lippe-Detmold, Courlande.* D'arg. à la fasce de sa., acc. de trois anilles couchées du même. Cq. cour. **C.:** une anille couchée de sa., entre un vol d'arg. et de sa. [V. **Blumberg.**]

Blomberg — *Aut., Prusse, Lippe-Detmold, Courlande* (Barons du St.-Empire, 15 mai 1670.) Ec.: aux 1 et 4 d'or à la demi-aigle de sa., mouv. du parti; aux 2 et 3 d'arg. à la fasce de sa., chargée d'une orle d'or et acc. de trois anilles couchées du sec. Sur le tout fascé de quatre pièces, les 2 et 4 d'arg., les 1 et 3 entées d'arg. sur azur. Deux cq. cour. **C.:** 1° un lion iss. et cont. d'arg., tenant entre ses dents une croix latine du même; **L.** d'arg. et d'azur; 2° une anille de l'écu, entre un vol, d'azur et de sa.; **L.** d'or et de sa. **S.:** à dextre une aigle de sa., à sen. un lion d'arg.

Blome — *Courlande.* D'arg. au lévrier ramp. de sa., coll. d'or. Cq. cour. **C.:** une queue de paon, au nat.

Blome ou **Blume** — *Dan.* (An., 1642. M. ét. en 1647.) D'arg. à trois tulipes, celle du milieu de gu., les deux autres d'or, tigées et feuillées au nat., posées sur une terrasse de sin. **C.:** les trois tulipes.

Blome — *Dan., Aut.* (Comtes, 11 sept. 1819.) D'azur au lévrier ramp. d'arg., coll. de gu., bouclé d'or. Trois cq. cour. **C.:** 1° le lévrier, cont.; 2° une queue de paon au nat., les plumes disposées sur deux rangs; 3° un lion iss. d'or. **L.** d'arg. et d'azur. **S.:** deux lions reg. d'or, cour. à l'antique. **D.:** AUT MORS AUT VITA DECORA. *Manteau* de pourpre, doublé d'arg., frangé d'or, sommé d'une couronne à neuf perles.

Blome de Cobham — *P. de Galles.* De sin. au lévrier ramp. d'arg., coll. de gu., bordé et bouclé d'or **C.:** une queue de paon d'or.

Blomefield d'Attleborough — *Surrey* (Baronet, 14 nov. 1807.) De sa. au chev. d'arg., ch. d'une branche de laurier et de deux bombes allumées, le tout au nat.; au canton d'or, ch. d'un fer de pique d'arg., ensanglanté de gu. Cq. timbré d'une couronne murale d'arg. **C.:** un tigre iss. d'azur, criné et langué d'or, coll. d'arg., tenant une épée brisée.

Blomkolk — *Amsterdam.* Parti: au 1 une fasce, acc. en chef d'une rose et en p. d'une fleur-de-lis; au 2 coupé: *a.* trois arbres rangés; *b.* deux épées, passées en saut. **C.:** une rose, entre un vol.

Blommaert — *Gand.* D'azur à trois quintefeuilles tigées d'arg. **C.:** une quintefeuille de l'écu.

Blommaert de Soye — *Namur* (An., 2 juin 1771; barons, 13 nov. 1822.) D'arg. à trois roses de gu., bout. d'or, tigées et feuillées de sin. Cq. cour. **C.:** une rose tigée et feuillée, de l'écu. **S.:** deux licornes reg. d'arg. accornées, crinées et caudées d'or, tenant chacun une bannière, celle à dextre d'arg. a un bras, en pal, paré d'azur, mouv. d'une couronne d'or et tenant les trois roses de l'écu; celle à sen. coupée, *a.* d'arg. au lion naiss. de gu., mouv. du coupé, *b.* d'azur à trois flammes d'or, rangées en fasce.

Blomme — *Holl.* D'or à une losange de gu., acc de trois fleurs à cinq feuilles du même, bout. de sin.

Blomme — *Gand.* D'azur à la croix d or, cant. de douze merlettes du même.

Blomme — *Flandre.* De sa. au saut. d'or, ch. d'une rose de gu., en cœur.

Blomme — *Flandre.* D'or à un écusson de sa. en abîme, acc. de trois merlettes du même, rangées en chef.

Blomme de Campaigne — *Bruges, Furnes.* De sa. au chev., acc. de trois soucis tigés et feuillés, le tout d'or. **C.:** une tête et col de chien braque de sa., coll. de gu., bordé et bouclé d'or.

Blommen — *Brab.* D'arg. à trois tourt. de gu.

Blommenbereh (van) — *Holl.* De gu. à la fasce de vair (*Arm. v. G.*)

Blommenbergh (van) — *Holl.* Parti-émanché de trois pièces d'arg. sur gu.; au chef du premier, ch. d'un léopard du sec.

Blommendal, v. **Blumenthal.**

Blommestein (van) — *Holl.* De sa. à trois soucis d'or, tigés et feuillés du même. **C.:** un souci de l'écu

Blommesteyn (van) — *Holl.* D'arg. à trois colonnes (*zuilen*) de sa., acc. en chef d'un lambel d'azur.

Blon (le) — *Flandre* (An., 20 sept. 1729.) D'azur à la sirène de carn., chevelée d'arg., cour. d'or, lorrée et peautrée de gu., tenant de sa main dextre un miroir ovale, la sen. appuyée sur ses reins, nageante sur une mer au nat. Cq. cour. **C.:** la sirène.

Blon (le) — *Brab.* D'azur à la croix d'or.

Blon (le) — *Hainaut.* D'azur à trois trèfles d'or.

Blon (le) — *Bav.* (Nob. du St.-Empire, 23 mars 1744.) Ec.: aux 1 et 4 d'azur au saut. d'arg.; aux 2 et 3 d'arg. à l'aigle de sa., cour. d'or, celle du 3 cont. Cq. cour. **C.:** un cygne iss. d'arg., le vol levé. **L.** d'arg. et de gu. — (Chevaliers du St.-Empire, 5 avril 1744.) Les mêmes armes, augmentées d'un 2e cq. cour., au cimier de trois pl. d'aut. d'arg. **L.** d'arg. et de gu.

Blonay (Barons) — *Savoie, Alsace, Bade.* De sa. semé de croisettes treflées au pied fiché d'arg.; au lion d'or, arm. et lamp. de gu., br. sur le tout. **S.:** deux léopards lionnés d'or.

Bloneke — *Flandre.* Ec.: aux 1 et 4 d'arg. au chev. de gu., acc. en chef de deux glands effeuillés d'or, la queue en haut, et en p. d'un navet au nat. avec son feuillage de sin.; aux 2 et 3 d'azur à la fasce d'arg., acc. de trois étoiles d'or, posées 2 et 1, et de trois roses mal-ordonnées d'arg.

Blond — *Lyonnais.* D'azur à trois étoiles d'or. (gu.

Blond (le) — *Pic., Bourg.* D'arg. à trois portails de

Blond (le) — *France.* De sa. à une hure de sanglier d'arg.

Blond (le) de St.-Hilaire (Comte de l'Empire) — *France.* Coupé: au 1 d'or au croiss. de gu., acc. de trois meriettes mal-ordonnées de sa.; au 2 d'herm. à la barre de gu., ch. de trois molettes (5) d'arg.

Blonde (de) — *Flandre.* D'azur; au chef d'or, ch. d'une canette de sa., bq. et m. de gu.

Blondeau — *Tournaisis.* D'azur au chev. d'arg., acc. de trois croiss. du même; à la bord. engr. aussi d'arg.

Blondeau — *Champ., Pic.* De sa. à trois bes. d'or.

Blondeau de Charnage — *Bourg., Bret.* D'or au chev. d'azur, ch. d'un croiss. d'arg. et acc. de trois oeillets de gu., tigés et feuillés de sin.

Blondeau chevalier **du Fays** — *France* (Baron de l'Empire) D'azur au chev. d'or, accosté de deux croiss. d'arg. et surm. d'une étoile du même.

Blondeau de la Rouillonnaye — *Bourg., Bret.* Parti: au 1 d'or à la croix pattée alésée de sa., acc. de trois pointes ou plies du même; au 2 de sa. au lion d'arg.

Blondeel — *Utrecht.* De sin. à trois couronnes à trois fleurons d'or.

Blondel — *Norm.* D'azur à la fasce, acc. en chef de deux glands et en p. d'une mouch. d'herm., soutenue d'un croiss., le tout d'or.

Blondel — *Norm.* D'arg. à la fasce d'azur, ch. d'un coeur d'or, adextré d'une boucle et senestré d'un croiss., le tout du même; la fasce acc. de neuf mouch. d'herm. de sa., 4 en chef, et 5 en p., 3 et 2.

Blondel — *Norm.* D'azur semé de trèfles d'or; au lion naiss. du même, arm. et lamp. de gu., br. sur le tout.

Blondel — *Dauphiné.* De sin. à l'épée, accostée de deux croiss. et surm. de trois étoiles mal-ordonnées, le tout d'arg.

Blondel — *Dauphiné, Bourg.* D'azur au chev. d'or, acc. de trois blondeaux ou tourterelles du même.

Blondel d'Aubers — *Flandre, Art., Norm.* De gu. à l'aigle d'arg., bq. et m. du champ.

Blondel d'Azincourt — *France.* D'azur à trois épis d'or, tigés et feuillés de sin., mouv. d'un croiss. d'arg. en p.

Blondel de Beauregard — *Flandre* (Barons, 14 avril 1816.) De sa. à la bande d'or. **C.:** une tête de licorne d'or (*ou*, une aigle ess. de profil de sa.) **C.:** deux griffons reg. d'or, arm. et lamp. de gu. *Cri:* GONNELIEU!

Blondel de Bellué — *P. de Bordeaux.* De gu. à l'aigle d'arg.

Blondel barons **de Cuinchy** — *Lille* (Barons, 20 sept. 1585. M. ét. le 26 oct. 1680.) Ec.: aux 1 et 4 de sa. à la bande d'or (*Blondel*); aux 2 et 3 d'or fretté de

gu., au fr.-q. de *Wavrin*, qui est d'azur à l'écusson d'arg. **C.**: une aigle iss. de sa., languée de gu.

Blondel de Gaigny — *France.* Les armes de **Blondel d'Azincourt.**

Blondel de Joigny — *Flandre.* De gu. à l'aigle d'arg., bq. et m. d'or. **C.**: l'aigle de l'écu, iss.

Blondel de Longvilliers — *Norm.* Ec.: aux 1 et 4 de gu. à l'aigle d'arg. (*Joigny*); aux 2 et 3 d'arg. à trois aigles de gu., bq. et m. d'azur (*Marle*).

Blondel baron **de Meere** — *Flandre* (Barons, 28 juillet 1717. M. ét.) De sa. à l'aigle d'or, bq, m. et languée de gu. **C.**: un vol à l'antique, d'or et de sa. **S.**: deux griffons d'or.

Blondel baron **d'Oudenhove** — *Flandre* (Barons, 28 déc. 1673. M. ét.) Les armes précédentes.

Blondel de St.-Frémond — *Norm.* De gu. au saut. d'arg., ch. de cinq mouch. d'herm. de sa.

Blondel de Schiers — *Flandre* (M. ét. au mois de juin 1814.) D'or à la bande de sa

Blondin de Baixleux — *Art., Pic.* D'azur à la bande d'or, ch de trois trèfles de sa., posés dans le sens de la bande. **S.**: deux cerfs, au nat.

Blondus — *Dalmatie* (M. ét.) D'azur à un lion ramp. d'or, posé dans un portail gothique du même. Cq. cour. **C.**: un lion iss. d'or.

Blondy de la Croix — *Tour.* De gu. au lion d'arg., pass. sur un tronc d'arbre coupé du même, posé en bande.

Blonlewski — *Pol., Prusse.* Les armes de **Nalencz II.**

Blonnay — *Savoie.* De sa. semé de fers de lance *ou* croisettes recr. d'arg.; au lion d'or, br. sur le tout. **D.**: PUR COMME L'OR, PROMPT COMME L'ECLAIR.

Blonsart (le) — *Bret.* D'arg. à la fasce échiq. d'arg. et de sa. de trois tires, ch. d'un bes. d'arg.

Bloomfield baron **Bloomfield** — *Irl.* (Baron *Bloomfield de Redwood et d'Oakhampton*, dans la pairie d'*Irl.*, 14 mai 1825; baron *Bloomfield de Ciamhalltha*, dans la pairie du *Royaume-Uni*, 7 août 1871 M. ét. le 17 août 1879.) D'arg. à trois los. de gu., accolées en fasce, acc. de trois quintefeuilles d'azur; au canton du même, ch. de trois pl. d'aut. du champ, enfilées d'une couronne d'or. Cq. timbré d'une couronne murale d'or, chargée de deux quintefeuilles d'azur. **C.**: une tête et col de boeuf, au nat. **S.**: deux chevaux reg. d'arg., coll. d'un chapelet de feuilles de chêne de sin. et ch. sur l'epaule d'un écusson; l'écusson à dextre ch. des meubles du canton de l'écu, en champ de gu.; celui à sen. d'or, ch. d'une bombe allumée au nat. **D.**: FORTES FORTUNA JUVAT.

Blootacker (van) — *Bruges* (Chevaliers du St.-Empire, 7 juillet 1715; anoblissement d'une autre branche, 3 mars 1734.) De sin. à deux bandes d'or. Cq cour. **C.**: une tête de licorne d'arg., accornée d'or.

Bloote (de) — *Holl.* D'arg. à trois fleurs-de-lis de sa. **C.**: une fleur-de-lis de sa.

Blootenburg (van) — *Brab., Utrecht.* Coupé: au 1 de sa. à trois épées d'arg., garnies d'or, posées en pals, rangées en fasce; au 2 de gu. au lévrier courant d'arg., coll. d'or. **C.**: le lévrier courant; *ou*, une épée de l'écu, entre un vol, de sa et de gu.

Blossac, v. **de la Motte de Blossac.**

Blosse, v. **Lynch-Blosse.**

Blossen — *Souabe.* Fascé de sa. et d'arg., de quatre pièces. Cq. cour. **C.**: deux prob., aux armes de l'écu.

Blosset de Précy — *Dauphiné.* Palé d'or et d'azur.

Blosset de Torcy — *Dauphiné, Nivernais.* Ec.: aux 1 et 4 de gu. à trois molettes d'arg.; aux 2 et 3 palé d'or et d'azur, et au chef de gu. ch. d'une fasce vivrée d'arg.

Blosseville — *France.* D'azur à trois glands d'or.

Blosseville—*France.* De gu. à la bande coticée d'arg.

Blosseville (Marquis **de**), v. **Poret** marquis **de Blosseville.**

Blot — *Lyonnais.* D'azur au croiss. d'arg, surm. d'une croix pattée alesée d'or; au chef du sec., ch. de trois roses de gu.

Blot — *Auv.* De sa. au lion d'or, arm. et lamp. de gu. [V. **Chauvigny** comtes **de Blot.**]

Blot-Gilberte. Les armes de **Gilbertès.**

Blot de Guillamp — *Bret.* D'azur à trois Turcs de carn., posés en fasce, tortillés d'un parti d'or et de gu.

Blotteau — *Norm.* De sa. au chev. d'or, ch. de trois roses du champ et surm. d'une jumelle du sec.

Blottefière — *Pic.* D'or à trois chev. de sa.

Blotzheim — *Soleure.* De gu. au triangle vidé d'arg., sommé d'une croisette latine du même. **C.**: le meuble de l'écu [V. **Glütz de Blotzheim.**]

Blou — *Lang.* Parti: au 1 de gu. à trois bandes d'or; au 2 d'azur à trois roses d'or, rangées en pal.

Blou de Laval (Comtes) — *Lang.* Ec.: aux 1 et 4 d'arg. au cyprès arr. de sin.; aux 2 et 3 parti: *a.* de gu. à trois bandes d'or; *b.* d'azur à trois roses d'or, rangées en pal.

Blou des Précis — *Lang.* D'arg. au cyprès de sin.

Blouan — *Bret.* De sa. à l'aigle d'arg.

Blouet de Canilly — *Norm.* D'azur au lion d'or, arm. et lamp. de gu.; au chef de gu., ch. d'un coeur d'or, entre deux croiss. d'arg.

Blouet du Plessis — *Bret.* De gu. à la fasce d'arg., ch. de trois bandes de sin. et acc. de trois coeurs d'or

Blouin — *Poitou.* De gu. au lion d'or, cour. du même.

Blouin — *France.* D'azur au lion d'arg., cour. d'or, appuyant ses pattes sur une colonne du même.

Blount comte **de Devonshire** — *Worcestershire* (Baron *Mountjoy*. Comte de *D.*, 21 juillet 1603. M. ét en 1606.) Fascé-nébulé d'or et de sa. **C.**: un pied armé, dans un soleil d'or. **D.**: LUX TUA VITA MEA.

Blount comte **de Newport** — *Worcestershire* (M. ét. en 1681.) Fascé-nébulé d'or et de sa.; à la bord. comp. d'arg. et de gu. Cq. cour. **C.**: un croiss. d'or. **T.**: deux chevaliers, arm. de toutes pièces, au nat.

Blount de Sodington — *Worcestershire* (Baronet, 5 oct. 1642.) Les armes de **Blount** comte **de Devonshire.**

Blount de Tittenhanger — *Worcestershire* (Baronet, 24 janv. 1697. M. ét. le 8 oct. 1757.) Les armes de **Blount** comte **de Devonshire.**

Bloy (le) — *Bret.* D'azur à trois trèfles d'or.

Bloyere (de) — *Bruxelles.* D'or à trois rencontres de boeuf de gu.

Bloys de Treslong — *Holl., P. d'Utrecht* (An., 16 sept. 1813 et 20 fév. 1816.) De gu à deux fasces brét. et c.-brét. d'arg. (*Dalem*); au fr.-q. de gu. à trois pals de vair et au chef d'or (*Châtillon*). Deux cq. cour **C.**: 1° un dragon iss. et cont. de gu.; **I.** d'or et d'azur; 2° un cygne iss. d'arg., bq. de gu., au vol levé coll. d'une couronne d'or; **I.** d'arg. et de gu. **S.**: deux lions d'or, arm. et lamp. de gu.

Blücher — *Bav.* D'or à un homme iss., hab. au nat., coiffé d'un chapeau piramidal et tenant sur son épaule une perche à laquelle est suspendu un panier. **C.**: la figure de l'écu.

Blücher — *Pom.* De gu. à deux clés d'arg., passées en saut. **C.**: les clés de l'écu.

Blücher — *Mecklembourg.* De gu. à deux clés d'arg., en pals et adossées. Cq. cour. **C.**: deux clés d'arg., passées en saut.

Blücher-Altona — *Dan.* (Comtes, 27 oct. 1818., Ec.: aux 1 et 4 d'azur à une étoile (8) d'or; aux 2 et 3 d'or à un château sommé de trois tours de gu. Sur le tout un écusson de gu., cour. d'or et ch. de deux clés adossées d'arg. Trois cq. cour. **C.**: 1° une aigle empiétant un foudre, le tout au nat.; 2° deux clés d'arg., passées en saut., surm. de l'étoile de l'écu; le tout br. sur un panache de cinq pl. d'aut. au nat.; 3° une aigle ép. d'arg. **T.**: deux sauvages, ceints et cour. de lierre, arm. de massues.

Blücher-Finken — *Mecklembourg* (Comtes, 13 oct. 1815.) Ec.: aux 1 et 4 de gu. à deux clés adossées d'arg.; aux 2 et 3 d'arg. à une herse de gu. L'écu bordé d'or. Sur le tout un écusson d'azur, bordé d'or et ch. de la lettre F du même. Cq. cour. **C.**: deux clés d'arg., passées en saut. **L.**: à dextre d'or et d'azur, à sen. d'arg. et de gu.

Blücher de Wahlstatt — *Prusse* (Prince à titre personnel, et comte héréditaire, 3 juillet 1814; prince héréditaire, 18 oct. 1861.) Ec.: aux 1 et 4 d'arg. à l'aigle de Prusse; au 2 d'or au bâton de maréchal de Prusse, en barre, br. sur une épée d'arg. en bande; le tout passé dans une couronne de laurier de sin.; au 3 d'or à la Croix de fer. Sur le tout de gu. à deux clés adossées d'arg. Quatre cq. cour. **C.**: 1° l'aigle de Prusse, cont.; **I.** d'arg. et de sa.; 2° deux clés d'arg., passées en saut.; **I.** d'arg. et de gu.; 3° les meubles du 2; **I.** d'arg. et de gu.; 4° un gonfanon aux armes du 3, attaché à sa lance; **I.** d'or et de sa. **S.**: deux aigles de Prusse, reg. **D.**: VORWÄRTS.

Bludenz — *Suisse.* D'arg. à trois annelets de sa. **C.**: deux cornes de buffle, d'arg. et de sa., ornées chacune à l'ext. de trois boules de l'un à l'autre.

Bludow — *Esthonie.* De gu. à une main d'aigle cont. d'or, l'aile de sa. Cq. cour. **C.**: trois pl. d'aut. d'arg. **L.** d'or et de gu. **D.**: NON IN AVES, SED IN ANGUES

Bludow — *Esthonie* (Comte russe, 14/26 janv. 1849.) De gu. à une main d'aigle cont. d'or, l'aile de sa.; l'écu bordé d'or. Trois cq. cour. **C.**: 1° trois pl. d'aut. d'arg.; **I.** d'or et de gu.; 2° une aigle ép. de sa., bq. et m. d'or, surm. d'une couronne impériale d'or, aux rubans flottants d'azur, portant sur sa poitrine un écusson de gu. ch. d'un H d'or; **I.** d'or et de sa.; 3° deux bannières,

celle à dextre d'arg. à un homme iss., hab. de gu., mouv. d'un croiss. montant d'arg., celle à sen. aux armes de *Hongrie* qui sont parti : *a.* de gu. à quatre fasces d'arg.; *b.* de gu. à une croix de Lorraine d'arg., iss. d'une couronne d'or, posée sur une colline de sin.; **I.** d'or et de gu. **T.:** à dextre un chevalier, revêtu d'une cotte de mailles d'arg., coiffé d'un casque conique du même, la main appuyée sur une épée d'arg., garnie d'or, la pointe en bas; à sen. un homme d'armes, revêtu d'une cotte aux armes parties de *Hongrie*, coiffé d'un morion d'arg., armé de brassards et de jambières du même, tenant de sa main sen. une hallebarde. **D.:** NON INAVES, SED IN ANGUES.

Bludowski — *Silésie* (Barons, 10 fév. 1685.) Les armes de **Koziel III.**

Blumauth — *Aut.* (An., 1620.) Parti : au 1 de sa. au griffon d'or, tenant une branche feuillée de sin., fleurie de trois roses mal-ordonnées d'or; au 2 de gu. à deux bandes d'arg. Cq. cour. **C.:** la branche fleurie du 1, entre un vol, l'aile dextre de sa. à deux barres d'or, l'aile sen. aux armes du 2. **L.:** à dextre d'arg. et de gu., à sen. d'or et de sa.

Blumen — *Livonie.* Parti, d'arg. plein, et d'azur au lévrier ramp. et cont. d'arg., soutenu d'une terrasse de sin. **C.:** une queue de paon au nat.

Blum — *Han., Brunswick, Prusse* (Nob. du St.-Empire, 13 avril 1662.) D'azur à neuf roses d'arg., 3, 3, 2 et 1. Cq. cour. **C.:** un buste d'homme, posé de profil, hab. d'un parti d'arg. et d'azur, les revers de l'un à l'autre, coiffé d'un bonnet d'azur, retr. d'arg.

Blum — *Breisach* (*Bade*). D'arg. à un rosier fleuri de trois pièces, le tout au nat., posé sur un tertre de gu.; le champ chapé de sa., à deux étoiles d'or **C.:** le rosier, entre un vol de sa.

Blum — *Baden* (*Argovie*), *Winterthür* (*Zurich*). D'azur à une plante tigée et feuillée de sin., fleurie de trois giroflées mal-ordonnées de gu., bout. d'or et posée sur un tertre de trois coupeaux de sin.; l'écu bordé d'or. **C.:** un vieillard iss., hab. d'azur, rebr. d'or, au rabat du même, coiffé d'un bonnet albanais d'azur, retr. d'or, la main sen. appuyée sur la hanche, et tenant de sa main dextre la plante fleurie de l'écu. **L.** d'or et d'azur.

Blum — *Bâle.* D'arg. a trois roses de gu., bout. d'or, tigées et feuillées de sin., posées sur un tertre de trois coupeaux du même. Brl. de gu. et d'arg. **C.:** une rose tigée et feuillée de l'écu. **L.** d'arg. et de gu.

Blumau (Barons) — *Aut.* De gu. à un fer de flèche d'arg., en pal, lié d'une corde d'or en fasce. **C.:** un demi-vol tranché de sa. sur arg., semé de feuilles de tilleul d'or, les tiges en haut.

Blumberg — *Silésie.* D'arg. à un annelet entre deux fasces, accompagnées de trois anillés couchées, 2 en chef et 1 en p., le tout de sa. Cq. cour. **C.:** un vol à l'antique, aux armes de l'écu [V. **Blomberg.**]

Blume — *Prusse.* Coupé de gu. sur or; à deux roses de l'un à l'autre.

Blume, v. **Blome.**

Blümegen (Comtes) — *Aut.* Ec.: aux 1 et 4 de gu. au lion d'or, cour du même, celui du 1 cont.; aux 2 et 3 d'arg. à trois roses de gu., celles du 3 mal-ordonnées. Sur le tout d'or à une branche de rosier de sin., fleurie de cinq roses à quatre feuilles de gu., bout. du champ, posée sur un tertre du sec. Quatre cq. cour. **C.:** 1° un lion iss. et cont. d'or, cour. du même, tenant de sa patte sen. la branche du surtout; 2° une aigle de sa., bq., m. et cour. d'or; 3° une branche de rosier de sin., fleurie de sept pièces de gu., bout. d'or; 4° une épée d'arg., garnie d'or, en bande, et une plume à écrire d'arg., br. en barre; entre deux prob., coupées alt. de gu. et d'arg., chaque prob. ornée à l'ext. de trois fleurs de gu. **L.:** des deux premiers cq., d'or et d'azur; des deux autres d'arg. et de gu. [Les barons du nom portent les mêmes armes, moins le quatrième cq. avec son cimier.]

Blümel ou **Blümlein** — *Strasbourg.* De sa.; au chef d'or, ch. de deux roses à six feuilles de gu. **C.:** un vol à l'antique, aux armes de l'écu. **L.** d'or et de sa.

Blumenau — *Prusse.* D'azur au cerf élancé d'arg., acc. en chef de deux fleurs-de-lis d'or. **C.:** le cerf, iss. **L.** d'arg. et d'azur.

Blumenau — *Alsace.* De gu. à une bande d'arg., et un lambel d'azur, br. en chef. **C.:** deux prob., d'arg. et de gu., ornées chacune dans son embouchure de trois pl. d'aut., une de gu. entre deux d'azur. **L.** d'arg. et de gu. [*Autres cimiers :* 1° un écran en éventail aux armes de l'écu, soutenu d'une boule d'arg. et sommé de cinq panaches de plumes de coq de sa.; 2° un bonnet de gu., retr. d'arg., la forme du bonnet accostée de deux tuyaux d'arg. iss. du retroussé, chaque tuyau sommé de trois pl. d'aut. d'azur.]

Blumenau (Chevaliers **de**), v. **Hoyer** chevaliers **de Blumenau.**

Blumenbach — *Wurt.* (An., 19 nov. 1807.) Parti : au 1 d'arg. à la fasce ondée d'azur; au 2 d'azur à la rose d'arg. Cq. cour. **C.:** une rose partie d'arg. et d'azur, devant deux plumes de coq, d'azur et d'arg.

Blümenberg — *Suisse.* Fascé de gu. et de vair. **C.:** un bonnet à deux cornes de gu., ch. d'une fasce de vair, les cornes sommées de panaches de plumes de coq de sa.

Blumencron — *Aut.* (An., 21 juin 1690; barons.) D'azur à une femme iss., les cheveux épars, hab. de gu., ceinte d'arg., au rabat du même, la tête coiffée d'un bonnet albanais d'arg., retr. d'or, tenant de sa main dextre une épée levée d'arg., garnie d'or, la sen. appuyée sur sa hanche. Cq. cour. **C.:** la femme iss., portant une couronne de roses au lieu de bonnet et tenant une cuiller d'arg. au lieu de l'épée. **L.** d'azur et de gu.

Blumeneck — *P. des Grisons, Alsace, Aut.* Fascé-nébulé d'azur et d'arg., de six pièces. Cq. cour. **C.:** un mitre épiscopal de gu., doublé de pourpre, ch. sur le devant d'une fasce coupée-nébulée d'azur sur arg. (*ou* ledit mitre ch. d'une Sainte-Vierge au nat. et sommé de plumes de paon au nat.)

Blumenfeld (Edle **von**), v. **Negelin** Edle **von Blumenfeld.**

Blumenstein — *Hesse.* Parti : au 1 de gu. au lion d'arg.; au 2 coupé : *a.* d'azur à deux roses tigées et feuillées, passées en saut., le tout au nat.; *b.* d'arg. à trois roses de gu.

Blumenstein — *P. de Berne.* Coupé d'azur sur or; à la fasce entée d'arg., br. sur le tout. **C.:** un demi-vol, aux armes de l'écu.

Blumenthal — *Prusse* (Comtes du St.-Empire, 20 janv. 1701; branche ét. en 1730.) Ec.: aux 1 et 4 d'or à l'aigle ép. de sa., chaque tête cour. d'or; au 2 d'or à une femme iss., hab. d'un parti d'or et de sa., cour. de feuillage de sin., les cheveux épars, mouv. d'un vol de sa. et d'or, les mains levées, tenant de sa dextre une couronne de feuillage de sin. et de sa sen. une palme du même; au 3 d'or à un cep de vigne de sin., fruité de deux grappes de raisins d'azur et posé sur une terrasse de sin. Deux cq. cour. **C.:** 1° l'aigle du 1; 2° les meubles du 2. **L.** d'or et de sa. **T.:** deux sauvages de carn., ceints et cour. de lierre, appuyés sur leurs massues.

Blumenthal — *Saxe* (Comtes du St.-Empire, 9 janv. 1733.) Ec.: aux 1 et 4 d'or à l'aigle ép. de sa., chaque tête cour. d'or; aux 2 et 3 parti de sa. et d'or, à une couronne de neuf perles posée sur une terrasse de sin., br. sur le parti; et une femme iss., mouv. de la couronne, chevelée d'or, cour. de feuillage de sin., hab. de l'un en l'autre, les bras nus, tenant de sa main dextre une couronne de feuillage de sin. et de sa sen. trois muguets d'arg., tigés de sin. Sur le tout d'or à un cep de vigne de sin., fruité de trois grappes de raisins d'azur, accolé à son échalas et posé sur une terrasse de sin. Trois cq. cour. **C.:** 1° l'aigle ép.; **I.** d'or et de sa.; 2° le cep de vigne; **I.** d'or et d'azur; 3° la femme iss., entre un vol de sa. et d'or; **I.** d'or et de sa. **T.:** deux sauvages, ceints et cour. de lierre.

Blumenthal — *Pom., Mecklembourg.* Parti de sa. et d'or; au cep de vigne au nat., pampré de trois pièces de sin., fruité de trois grappes de raisins au nat., br. en barre sur le parti. Cq. cour. **C.:** une femme iss., cour. de feuillage, les cheveux épars, hab. d'un parti d'or et de sa., tenant de sa main dextre une couronne de feuillage, la sen. appuyée sur sa hanche; le tout entre un vol, de sa. et d'or. **L.** d'or et de sa.

Blumenthal — *Prusse* (Comtes, 20 oct. 1786.) Ec.: aux 1 et 4 d'arg. à l'aigle de Prusse; aux 2 et 3 d'or à un cep de vigne de sin., fruité de trois grappes de raisins d'azur et posé sur une terrasse de sin. L'écu bordé d'or. Sur le tout un écusson d'arg., bordé d'or, ch. d'une femme iss., hab. d'un parti de gu. et de sa., cour. de feuillage de sin., iss. d'une couronne d'or allée à dextre de sa. et à sen. de gu., les bras levés, tenant de sa dextre une bague d'or et de sa sen. une palme de sin. Trois cq. cour. **C.:** 1° les meubles du surtout; 2° l'aigle de Prusse; 3° le cep de vigne et la terrasse de l'écu. **L.** d'or et de sa. **T.:** deux sauvages de carn., ceints et cour. de lierre, arm. de massues.

Blumenthal — *Prusse* (An., 10 mars 1864.) D'or à un rosier de sin., fleuri de trois roses à quatre feuilles de gu.; le champ chaussé-ployé d'azur; au chef de gu., ch. de deux épées d'arg., garnies d'or, passées en saut. **C.:** une tête et col de lion d'azur. **L.** d'or et d'azur. **D.:** MISSUNDE, 2 FEBR. MDCCCLXIV.

Blumenthal, Bloemendaal ou **Blommendal** — *Westphalie, P. d'Utrecht* (An., 1516.) D'or à une gl-

roflée de gu., tigée et feuillée de deux pièces de sin., iss. d'une vallée entre deux monts de sin., mouv. des flancs. **C.:** un bouc iss. de sa., accorné de gu., tenant entre ses dents la giroflée de l'écu.

Blumenthal — *Allem.* Ec.: aux 1 et 4 d'arg. à trois fusées accostées de sa., sommées chacune d'une étoile d'or; au 2 parti: *a.* d'azur au lion d'arg., cour. d'or; *b.* palé de gu. et d'arg., de quatre pièces; au 3 parti: *a.* palé d'arg. et de gu., de quatre pièces; *b.* d'azur au lion cont. d'arg., cour. d'or. Sur le tout d'arg. à un mur crén. de gu., mouv. de la p., surm. d'une aigle ép. de sa., chaque tête cour. d'or. Deux cq. cour. **C.:** 1° l'aigle du surtout, entre deux banderoles fendues, coupées chacune d'arg. sur gu., l'arg. ch. d'une couronne d'or; **l.** d'arg. et de sa.; 2° un lion iss. d'arg., cour. d'or, tenant entre ses pattes une fusée de sa., sommée d'une étoile d'or; **l.** d'arg. et de gu.

Blumenthal auf Grünberg (Edle et baron **von**), v. **Schreyer.**

Blumert — *Nuremberg.* D'azur à trois tulipes d'or. **C.:** une tulipe d'or.

Blumfeld (Edle **von**) — *Aut.* Ec.: aux 1 et 4 d'or à la demi-aigle de sa., mouv. du parti; au 2 d'arg. à trois roses de gu., rangées entre deux bandes d'azur; au 3 d'azur à un homme, tenant de sa main sen. trois roses tigées. **C.:** une aigle iss. de sa.

Blümner de Frohburg — *Saxe* (Barons, 31 août 1811. M. ét.) D'or à un coeur de gu., soutenu d'un croiss. versé d'arg. et supp. trois épées du sec., sommées chacune d'un croiss. montant d'arg. Cq. cour. **C.:** un griffon iss. de sa. (*Cimier ancien:* un croiss. versé d'arg., supp. les trois épées.) **L.** d'or et de gu. **S.:** deux griffons reg. de sa., arm. et lamp. de gu.

Blumröder — *Schwarzbourg-Sondershausen* (An., 6 août 1816.) Ec.: aux 1 et 4 d'azur à une lyre d'or; aux 2 et 3 de gu. à une épée d'arg., garnie d'or, en bande. Sur le tout de pourpre à un vase d'arg., portant trois fleurs du même. Cq. d'or. **C.:** le vase. **L.:** à dextre d'arg. et d'azur, à sen. d'or et de gu.

Blumstein — *Prusse.* D'arg. à une branche de muguet de sin., en pal, courbée vers dextre, fleurie de cinq fleurs d'arg. à sen., l'une sur l'autre. **C.:** la branche. **L.** d'arg. et de sin.

Blundell vicomte **Blundell** — *Irl.* (Baronet *Blundell de Cardington*, 14 oct. 1620; baron d'*Edenderry* et vicomte *Blundell*, 5 août 1720. M. ét. en 1756.) Coupé d'un trait, parti de deux autres, qui font six quartiers: au 1 d'azur à dix bill. d'or; au canton du même, ch. d'un corbeau de sa.; au 2 de sa. à trois los. d'arg., accolées en fasce, acc. de trois rencontres de cerf du même; au 3 d'arg. à trois bandes engr. de sa.; au 4 d'arg. au chev. de sa., le sommet terminé en croix pattée; au 5 d'arg. au chev. de sa., acc. de trois têtes de More, tort. d'arg. et d'azur; au 6 d'or au lion de gu., coll. d'une couronne d'or. **C.:** un bras, arm. au nat., brandissant un badelaire en fasce. **S.:** à dextre un lion reg. au nat., cour. à l'antique d'or; à sen. un chien-loup reg. au nat. **D.:** UNUS ET IDEM FERAR.

Blundell de Crosby — *Lancashire.* De sa. à dix bill. d'arg. **C.:** un lion iss. de sa., supp. de ses pattes un tau au pied fiché d'arg.

Blundell de Deysbrook — *Lancashire.* Losangé d'or (l'or semé de mouch. d'herm. de sa.), et de sa.; à la bande ondée de gu., ch. de trois bill. d'arg., br. sur le tout. **C.:** un écureuil assis sur un monticule, le tout au nat.

Blunden de Castle-Blunden — *Irl.* (Baronet, 12 mars 1766.) Ec.: aux 1 et 4 d'arg. à dix bill. de sa.; aux 2 et 3 d'or au léopard parti de gu. et de sa. **C.:** 1° un lion iss., coupé de sa. sur arg., arm. et lamp. de gu.; 2° un griffon de sin., bq., arm., et allé d'or. **D.:** CEDAMUS AMORI.

Blundeville comte **de Chester** — *Angl.* (M. ét.) D'azur à trois gerbes d'or.

Blunt de Heathfield — *Hampshire* (Baronet, 17 juin 1720.) Fascé-nébulé d'or et de sa. **C.:** un oeil pleurant, au nat., posé au centre d'un soleil d'or. **D.:** LUX TUA VITA MEA; ou: INTER LACRYMAS MICAT.

Bluntschli — *Zurich.* Coupé: au 1 d'azur à deux étoiles d'or; au 2 parti de sa. et d'or, à deux chiens braque ramp. et adossés, de l'un à l'autre. Sur le tout d'or à une marque de marchand de sa. en forme d'un annelet sommé d'une croisette cramponnée en haut à sen. **C.:** une étoile d'or, entre un vol d'azur. **L.:** à dextre d'or et d'azur, à sen. d'or et de sa.

Blussé — *Dordrecht.* D'arg. au chev. de gu., acc. de trois oiseaux de sa. **C.:** un oiseau de sa.

Blyde (de) — *Brab.* D'or au saut. engr. de sa. — *Ou:* les mêmes armes, augmentées d'un fr.-q. de *Liminghe*, qui est d'or à trois pals d'azur et au chef de gu.

Blydenbergh (van) — *P. d'Utrecht, Holl.* De sin. à trois colombes volantes d'arg., le vol levé.

Blydenstein — *P. d'Overyssel.* D'arg. à la bande de gu., ch. de trois plies (poissons) d'arg., posées chacune en pal. Sur le tout d'azur à une lance de tournoi d'arg., en pal, supp. un morion du même. **C.:** un lion iss. de gu., entre un vol à l'antique d'arg. **L.** d'arg. et de gu.

Blye — *Franche-Comté* (M. ét.) De sa. à la bande ondée d'arg., acc. de deux roses du même.

Blye — *France.* De sa. à la fasce ondée d'arg., acc. en chef d'un lion naiss. d'or, arm. et lamp. de gu., et en p. de trois coquilles d'or.

Blyenbeeck (van) — *Holl.* D'arg. à trois fleurs-de-lis de sin. (*Arm. v. G.*)

Blyenberg (van) — *Dordrecht.* D'arg. à une meriette de sa.; le champ chapé d'or, à deux meriettes de sa.

Blyenberge (van) — *Brab.* Coupé-émanché, de gu. à deux roses accostées d'arg., sur arg. à un écusson de gu.

Blyenburg (van) — *Holl.* Coupé: au 1 de gu. à deux roses accostées d'arg.; au 2 d'arg. à une demi-étoile de gu., mouv. du coupé. Cq. cour. **C.:** deux roses de gu., tigées de sin.; entre un vol de gu., chaque aile ch. de trois bes. d'arg.

Blyenburg (van) — *Dordrecht.* Coupé: au 1 de gu. à deux roses accostées d'arg.; au 2 d'arg. à une demi-étoile de gu., mouv. du coupé. Sur le tout d'arg. au lion de gu. Cq. cour. **C.:** un ange iss., hab. d'arg., allé et ceint de gu., tenant de sa main dextre une flèche du même, arm. et empennée d'arg.; devant l'ange un petit dragon couché de sin.; le tout entre un vol de gu. **S.:** deux aigles d'or. **D.:** LÆTUS LÆTA SPERO (*Autre cimier:* un ange iss., hab. d'arg., allé de gu., tenant de ses deux mains une épée du même devant son corps en bande, la pointe en bas; le tout entre un vol de gu.)

Blyenstein (van) — *Holl.* De gu. à trois plies (poissons) d'arg., posés en pals, 2 et 1 (*Arm. v. G.*)

Blyleven — *Flandre.* Ec.: aux 1 et 4 d'arg. à une tige feuillée de sin., fleurie de trois roses mal-ordonnées de gu. (*Blyleven*); aux 2 et 3 d'arg. à cinq fasces de gu., la fasce supérieure crén. de trois pièces (*van der Malen*). **C.:** un vieillard iss., hab. de gu., ceint d'arg., au rabat du même, la main dextre étendue et tenant les roses de l'écu, la sen. appuyée sur la hanche. **D.:** LÆTUS LÆTA SPERO.

Bnin — *Silésie.* Les armes de **Lodzia.**

Bnin-Bninski — *Silésie* (Comtes, 17 janv. et 12 juin 1816.) Ec. de gu. et d'or; à une aigle d'arg., bq et m. d'or, br. sur l'écartelé. Sur le tout les armes de *Lodzia*. Trois cq. cour. **C.:** 1° et 3° l'aigle de l'écu, celle du 1 cont.; 2° la nacelle de *Lodzia*, br. sur cinq plumes d'aut. d'arg. **L.** d'or et de gu. **S.:** à dextre un lion d'or, à sen. un griffon d'arg.

Bo (dal) — *Vérone.* De sin. au lion coupé d'or sur arg., tenant une fleur-de-lis d'or.

Boais (du) de Mesneuf — *France.* D'or à trois pommes de pin de sa.

Boanier — *Brel.* D'arg. à trois trèfles de sin.

Boatella — *Catalogne.* D'or à un taureau de gu., posé sur une terrasse isolée de sin.; à la bord. comp. de gu. et d'or, de douze pièces.

Boazich — *Serbie.* De gu. à un soleil d'arg. Cq. cour. **C.:** un ours iss. de sa., *ou* une tête et col d'ours de sa.

Boays (du), v. **du Bouays de Bréquigny.**

Boba — *Piemont.* Coupé de gu. sur arg.; à deux rencontres de boeuf de l'un à l'autre.

Boba — *Sardaigne.* Ec.: aux 1 et 4 d'or à l'aigle de sa.; aux 2 et 3 d'arg. au lion de gu., tenant de ses pattes une croix latine du même. Sur le tout coupé de gu. sur arg., au rencontre de boeuf de l'un en l'autre. **D.:** LABORE ET VIGILANTIA.

Bobadilla, v. **Bovadilla.**

Bobali — *Raguse* (M. ét.) De gu. à la bande d'arg., ch. de trois lions ramp. du champ, le premier tenant une croisette latine de sa. Cq. cour. **C.:** un lion iss. de gu., tenant une croisette latine de sa. — *Ou:* Parti: au 1 les armes décrites; au 1 de gu. à la demi-aigle de sa., cour. d'or, mouv. du parti; à une vergette d'arg., br. sur le parti, le pied enflanqué une couronne d'or. **C.:** une main d'aigle d'or, allée de sa. **L.** d'arg. et de gu.

Bobe de Prévalois — *France.* D'or au lion de sa., cour. du même; à la bande d'azur, br. sur ledit lion et ch. de trois flammes d'or, posées dans le sens de la bande; au chef d'azur, ch. de trois croisettes d'arg.

Bobenhausen [anciennement **Mernolf**] — *Bav., Prusse* (Inc. dans la nob. bavaroise, 20 juin 1814; ba-

rons, 3 janv. 1879.) De gu. au bouquetin ramp. d'or. **C.:** le bouquetin, iss.

Boberil (du) — *Bret.* D'arg. à trois ancolies d'azur, les tiges en haut.

Bobers — *Has., Prusse* (Nob. du St.-Empire, 9 nov. 1763.) De gu. à trois fasces d'arg.; au chev. d'azur, br. sur le tout et acc. en p. d'une étoile du sec. Cq. cour. **C.:** trois pl. d'aut., celle du milieu de sa., ch. de l'étoile de l'écu; les deux autres d'arg. **L.** de gu., d'azur et d'arg.

Bobet — *Bret.* De gu. à trois bandes d'arg.

Bobkoff — *Russie.* Parti: au 1 d'azur à deux épées d'arg., garnies d'or, passées en saut.; au 2 d'or à une main de carn., parée de gu., iss. d'une nuée bleuâtre mouv. du flanc sen., ladite main tenant une feuille de papier blanc sur laquelle sont tracées des lignes d'azur (en forme des rivières dans une carte géographique). **C.:** trois pl. d'aut. **L.** d'or et d'azur.

Bobllck — *Saxe* (An., 28 mars 1865.) Parti: au 1 d'azur à trois étoiles d'or, rangées en pal; au 2 d'or au tilleul de sin., posé sur un tertre du même. Cq. cour. **C.:** un bras, arm. au nat., brandissant une épée et posée entre un vol de sa. **L.** d'or et d'azur.

Bobor de Hajnik — *Hongrie.* D'azur au lion d'or, brandissant une épée. **C.:** un bras, arm. au nat., brandissant une épée.

Bobrinski — *Livonie* (Comte russe, 12/23 nov. 1791.) Coupé: au 1 parti: *a.* reparti d'arg. et d'azur, à l'aigle de l'un en l'autre; *b.* coupé d'arg. sur gu., au castor ramp. de l'un en l'autre; au 2 d'arg. à un ours cont. de sa., cour. d'or, pass. sur les créneaux d'un mur de gu., posé en barre, mouv. de la p., percé d'une arche d'arg. Sur le tout d'or à l'aigle ép. de sa., chaque tête sommée d'une couronne impériale d'or. Cq. cour. **C.:** l'aigle ép du surtout. **L.:** à dextre d'or et d'azur, à sen. d'azur et de sa.

Bobrowski — *Pol., Prusse* (Comtes, 29 juin 1800.) Les armes de **Jastrzembiec.**

Boc (de) — *Flandre.* De sa. à trois têtes et cols d'agneau d'or.

Boc (du) — *Ile-de-Fr.* D'arg. au chev. d'azur, acc. en chef de deux croiss. de gu. et en p. de cinq arbres accostés de sin., terrassés du même, celui du milieu plus élevé.

Bocage (du) de Bleville — *Norm.* D'azur à trois arbres arr. d'arg.

Bocanegra — *Gênes, Castille.* Ec. en saut. d'arg. et de gu., le 1er ch. d'une croix de gu.

Bocanegra comtes **de Palma** — *Castille.* Ec. en saut. d'arg. et de gu.; au chef d'or, ch. d'une croix de sa.

Bocarmé (Comtes **de**), v. **Visart** comtes **de Bocarmé.**

Bocart — *Art.* D'herm. au croiss. de sin.

Bocart — *France.* Gironné d'arg. et de gu.

Bocaud — *Lang.* D'azur à trois glands d'or, les queues en bas, acc. en chef d'une étoile du même.

Bocca-Maggiore (Comtes) — *Mantoue.* D'arg. à trois pals d'azur; à une comète d'or, br. sur le tout.

Bocca-Pizzola — *Vérone.* D'arg. à trois guidons de gu., flottants à dextre, attachés chacun à une lance de tournoi d'arg., posée en bande, les lances rangées en barre.

Boccabella — *Rome, Brab.* D'or à deux lions adossés de gu., passés en saut., celui à sen. br. sur celui à dextre, acc. en chef d'un joug de gu., posé en fasce; à la bord. émanchée d'or sur gu. **C.:** une tête et col de lion de gu.

Boccacci — *Pise.* Tranché de gu. sur azur; à l'aigle d'arg., br. sur le tout.

Boccaccio — *Italie.* D'or à une tête d'ours de sa.; à la bord. émanchée d'or sur azur.

Boccaert — *Flandre.* De sa.; au chef d'arg., ch. de trois maillets penchés de gu.

Boccafolo — *Vérone.* D'or à trois roses mal-ordonnées de gu.

Boccamazza — *Italie.* De gu. au lion ailé, coupé d'or sur azur.

Boccanegra, v. **Bocanegra.**

Boccapaduli — *Rome.* Tiercé en pal, chaque pal chevronné-contrechevronné de gu. et d'arg.; à la bande voûtée d'azur, ch. de trois étoiles d'or, br. sur le tout

Boccapianoli — *Naples.* De gu. à la fasce d'or, ch. de trois bandes d'azur.

Boccard — *Genève.* D'azur à trois los. d'or. Cq cour. **C.:** un lion iss. d'arg., sommé d'une couronne à cinq perles, tenant entre ses pattes une losange d'or.

Boccarco — *Padoue* (Rec. de nob., 1589.) D'azur au lion d'arg.; à la fasce de sin., penchée en bande, br. sur le lion. Cq. cour. **C.:** un lion iss. d'arg. **L.** d'arg. et d'azur.

Boccarco-Aquila — *Dalmatie* (Conf. de nob., 26 oct. 1822.) D'azur au lion d'arg.; à la fasce de sin., br. sur le tout, ch. d'une aigle de profil d'arg., le vol levé, tenant en ses serres un serpent noué en fasce d'or. Cq. cour. **C.:** un lion iss. d'arg. **L.** d'arg. et d'azur

Boccasi — *Trévise.* Parti d'arg. et de sa.

Boccasi — *Venise.* D'azur à trois chev. d'or.

Boccole (della) — *Venise.* Tranché de sa. sur arg.; à une boule de l'un en l'autre.

Boccon — *Venise.* D'azur à la bande d'or, acc. de deux étoiles (8) du même.

Boccnic (du) — *Bret.* D'arg. à trois croiss. de gu., 2 et 1, acc. de sept étoiles du même, posées 3, 2 et 2.

Boccnic-Bernard (du) — *Bret.* (An., 1649.) Les armes précédentes. — *Ou:* D'arg. à deux fasces de gu. (*Bernard*).

Boch — *Silésie.* De gu. à deux pals d'arg. **C.:** un vol de sa.

Bochardt — *Suisse.* Ec.: aux 1 et 4 d'azur à trois diamants d'or, taillés en losange; aux 2 et 3 de sa. au lion d'or, celui du 3 cont. Cq. cour. **C.:** un lion iss. d'or, tenant entre ses pattes l'un des diamants du 1. **L.:** à dextre d'or et de sa., à sen. d'or et d'azur.

Bochart de Meslmier — *Bourg., Forez.* D'azur au croiss. d'or, surm. d'une étoile du même. **D.:** INVENTIS FIDUS ABSTINET [Comp. **Bouchard-Champigny-Noroy.**]

Boche — *Arles.* De gu. à trois voiles enflées d'arg. **D.:** MAS FORTUNA, MAS VELAS.

Bochen — *Pom.* (M. ét.) D'arg. au perroquet de sin., perché sur un chicot au nat., en bande. **C.:** les meubles de l'écu. **L.** d'arg. et de sin.

Bochenski — *Galicie* (Chevaliers autrichiens, 7 mars 1854.) Les armes de **Rawicz.**

Bochet — *Ile-de-Fr.* D'arg. semé de croiss. de gu., chaque croiss. surm. d'une mouch. d'herm. de sa.

Bochetel — *Berry, Bret.* D'azur à trois glands tigés et feuillés d'or. **D.:** DE COEUR ET DE BOUCHE TEL.

Bochholt — *Livonie, Dan.* (M. ét.) D'arg. à la fasce de sa., supp. un oiseau du même et acc. de trois tourt. de gu. **C.:** un lévrier iss. d'arg., coll. de gu., entre un vol de sa. et d'arg.

Bochlagen — *Souabe* (M. ét.) D'arg. au saut. de gu. **C.:** un mitre épiscopal aux armes de l'écu, chaque sommet orné de plumes de coq de sa.

Bocho — *Venise.* D'arg. à trois têtes de griffon de sa.

Bocholtz — *Luxemb.* (An., 1 déc. 1712. M. ét. le 23 déc. 1858.) D'or à un arbre au nat., posé sur une terrasse de sin. **C.:** l'arbre.

Bocholtz — *Westphalie.* De sin. à trois têtes de léopard d'arg. Cq. cour. **C.:** un cygne iss. d'arg., l'aile dextre de sin., la sen. d'arg. [V. **Bucholtz.**]

Bocholtz-Asseburg — *Prusse* (Comtes, 1803.) Ec.: aux 1 et 4 d'or à un loup ramassé de sa. (*Asseburg*); aux 2 et 3 d'or au chev. de gu. (*Meschede*). Sur le tout de sin. à trois têtes de léopard d'arg. (*Bocholtz*). Trois cq., les 1 et 2 cour. **C.:** 1° une colonne de gu., ch. au-dessous du chapiteau d'un bes. d'arg. et sommée d'une queue de paon; **I.** d'or et de sa. (*Asseburg*); 2° un cygne démembré d'arg., bq. de gu.; **I.** d'arg. et de sin. (*Bocholtz*); 3° une colonne d'or, sommée d'une queue de paon chargée d'un chev. de gu.; **I.** d'or et de gu. (*Meschede*).

Bocholtz-Meschede — *Prusse* (Comtes, 1804.) Ec.: aux 1 et 4 de sin. à trois têtes de léopard d'arg. (*Bocholtz*); aux 2 et 3 d'or au chev. de gu. (*Meschede*). L'écu bordé d'or. Deux cq., le 1 cour. **C.:** 1° un cygne démembré et cont. d'arg., bq. de gu.; **I.** d'arg. et de sin. (*Bocholtz*); 2° une colonne d'or, sommée d'une queue de paon chargée d'un chev. de gu.; **I.** d'or et de gu. (*Meschede*). **S.:** deux lions reg., au nat.

Bochorst (van) — *P. d'Overyssel.* D'arg. au lion de sa., lamp. de gu., cour. d'or. **C.:** un bouc arrêté de sa., accorné d'or [Comp. **Boekhorst.**]

Bochoven (van), v. **van Bokhoven.**

Bochsen — *Prusse* (M. ét.) Fascé de cinq pièces: de gu., de sa., d'or, de sin. et de sa.; au chef de sa., ch. de trois fleurs-de-lis d'or. **C.:** un tertre de trois coupeaux d'arg., chaque coupeau ch. d'une rose, la première de gu., la deuxième d'or et la troisième de sin.; ledit tertre posé entre deux prob. fascées de cinq pièces: de sa., de gu., d'or, de sin. et de sa. **L.** de gu. et de sa.

Bochu — *Forez.* D'azur à un tiercelet essorant d'or.

Bocian — *Pol.* D'azur à une grue avec sa vigilance au nat. Cq. cour. **C.:** un vol de sa.

Bock — *Holl.* Tranché, d'azur au bouc ramp. d'arg., accorné d'or, sur arg. à une plante de sin., terrassée du même; à la bande ondée de sa., br. sur le tranché.

Bock — *Arnhem.* D'arg. au bouc de sa., accorné

et onglé d'or, sautant devant un arbre terrassé de sin. Cq. cour. **C.:** le bouc, iss. **L.** de sa., de sin. et d'arg.

Bock — *Brab.* Ec.: aux 1 et 4 de sa. à la fasce d'or, acc. de trois merlettes du même, rangées en chef; aux 2 et 3 d'or à quinze pièces de vair d'arg., 5, 4, 3, 2 et 1. [V. **Bock de Liehtenberg.**]

Bock — *Alsace* (Nob. du St.-Empire, 9 nov. 1532; chevaliers du St.-Empire, 22 sept. 1722; barons bavarois, 21 avril 1777.) Ec.: aux 1 et 4 de gu. à un bouc ramp. d'arg., accorné d'or, onglé de sa.; aux 2 et 3 d'arg. à un éléphant au nat., posé sur un tertre de sin., portant deux tours d'or essorées d'azur, avec une pomme de grenade de gu. entre ces deux tours. Deux cq. cour. **C.:** 1° le bouc, iss. et cont.; 2° un homme iss., hab. d'or, coiffé d'un chapeau à la matelotte de sa. tenant de sa main dextre la pomme de grenade et de sa sen. une des tours de l'éléphant. **L.** d'arg. et de gu.

Bock — *Lorr., Alsace, Russie.* De gu. au bouc ramp. d'arg., accorné et onglé d'or. **C.:** le bouc, iss.

Bock — *Westphalie.* Fascé de gu. et d'arg. de quatre pièces; au bouc ramp. de sa., br. sur le tout. **C.:** une tête et col de bouc de sa. **L.** d'arg. et de gu.

Bock — *Prov. rhén.* De sa. à une fasce de gu., haussée dans l'écu, acc. de quatorze pièces de vair d'arg., 5 rangées en chef, et 4, 3 et 2 en p. **C.:** une tête et col de bouc de sa., entre deux prob. d'arg.

Bock — *Prusse* (An., 19 janv. 1873.) Les armes des barons **de Bielefeld** en *Saxe*, m. ét. le 4 avril 1872.

Bock — *Brandebourg.* D'or au bouc ramp. de sa. **C.:** le bouc, iss.

Bock — *P. de Munster, Lubeck.* D'arg. au bouc ramp. de sa. **C.:** le bouc iss.

Bock — *Lubeck.* D'arg. à la bande de gu.; au bouquetin ramp. de sa., br. sur le tout. **C.:** le bouquetin, iss.

Bock — *Suède* (An., 1532. M. ét. en 1734.) D'azur à une tête et col de bouc (sans cornes) d'arg. **C.:** le meuble de l'écu, entre deux prob., coupées alt d'arg. et d'azur.

Bock — *Nördlingen* (*Bav.*) De sa. au bouc ramp. d'arg., coll. de gu., bouclé d'or. **C.:** le bouc, iss.

Böck — *Bav.* (Nob. du St-Empire, 18 mai 1731.) Ec.: aux 1 et 4 d'or au bouc sautant de sa., soutenu d'une colline de sin., le bouc du 1 cont.; au 2 de gu. au griffon d'or, soutenu d'un tertre de sin. et tenant de ses pattes une flèche d'arg. en pal.; au 3 d'arg. à un chamois sautant et cont. au nat., soutenu d'une colline de sin. Sur le tout de sa. au vol d'or. Deux cq. cour. **C.:** 1° une tête et col de bouc cont. de sa., tenant entre ses dents une feuille de chêne d'or; 2° d'or et de sa.; 2° un vol à l'antique d'or, ch. d'une bande de gu., surch. du griffon du 2; **L.** d'arg. et de gu.

Bock, v. **Polgk.**

Bock (de) — *Holl.* D'arg. à un arbre triplement étagé, une échelle posée contre l'arbre à dextre, et un bouc rampant contre le fût à sen., le tout au nat., et soutenu d'une terrasse de sin.

Bock (de) — *Flandre.* De gu. à trois têtes de bouc d'arg., accornées d'or

Bock (de) — *Bruges, Gand.* D'or au saut. de gu. (*ou*, le saut. ch. en abîme d'un écusson d'or, surch. d'un lion de sa., arm. et lamp. de gu.)

Bock de Buckila — *Suède* (M. ét. en 1769.) De sin. au bouquetin ramp. d'arg.; l'écu bordé d'or. **C.:** une touffe de cinq feuilles de sin.

Bock d'Elsmost — *Silésie* (M. ét. au commencement du 18e siècle.) D'arg. au cerf élancé de gu. **C.:** le cerf, iss.

Bock de Gersthelm — *Alsace.* De gu. au bouquetin ramp. d'arg. **C.:** le bouquetin, iss.

Bock (von) und Greissau — *Bohème* (Conf. du titre de baron, 10 avril 1881.) Parti: au 1 de gu au pal d'arg.; au 2 d'or au bouquetin naiss. de sa., iss. d'un puits au nat. Cq. cour. **C.:** les meubles du 2, entre deux prob. coupées, à dextre de gu. sur arg., à sen. d'or sur sa. **L.** conformes aux émaux des prob.

Bock-Hermsdorf (Barons) — *Nassau, Francfort s./M., Silésie.* D'arg. au cerf ramp. de gu. Cq. cour. **C.:** le cerf, iss. **D.:** NOBLESSE OBLIGE.

Bock de Lahmes — *Livonie, Esthonie.* D'arg. au cerf élancé de gu., sur une terrasse de sin. **C.:** un cerf iss. de gu.

Bock de Liehtenberg — *Cologne, Trèves, Palatinat.* De sa. à la fasce d'or, supp. trois oiseaux du même. **C.:** une tête et col de bouc de sa., accornée d'or.

Bock de Nordholtz — *Brunswick.* D'or à deux boucs courants de sa., l'un sur l'autre. Cq. cour. **C.:** un bouc de l'écu, devant un tuyau d'or sommé de trois plumes de paon au nat.

Bock de Pattern — *Prov. rhén.* D'or à une escarboucle de six sceptres de sa., chaque sceptre formé de trois fleurs-de-lis l'une sur l'autre. **C.:** un chapeau de sa., retr. d'or, entre deux cornes de buffle du même, ornées chacune à l'ext. de trois fleurs-de-lis de sa., dont une sur le sommet de chaque corne.

Bock-Pokrzlwnicki — *Pol., Prusse.* Les armes de **Slepowron.**

Bock de Pollach — *Silésie.* Les armes de **Bock-Hermsdorf.**

Bock de Polsterkamp — *P. de Juliers.* De gu. au bouquetin ramp. d'arg.

Bock de Suddenbach — *Brunswick, Livonie, Esthonie.* Parti: au 1 de gu. à une grappe de raisins de sin., pamprée du même; au 2 d'azur à deux grappes de raisins de sin., pamprées du même, l'une sur l'autre. Cq. cour. **C.:** un bouc iss. de sa. **L.:** à dextre de gu. et de sa., à sen. d'azur et de sa.

Bock de Wülfingen — *Han.* D'or à deux louves de sa., l'une sur l'autre. Cq. cour. **C.:** une tête et col de bouc de sa., accornée d'or, coll. de gu. bordé d'or; au-dessous du collier sept bes. d'or, 3, 3 et 1. **S.:** deux lions d'or.

Bockama — *Sneek* (*Frise.*) Parti: au 1 d'or à la demi-aigle de sa., mouv. du parti; au 2 d'azur à trois fleurs-de-lis d'arg., rangées en pal. **C.:** une fleur-de-lis d'arg., entre deux pl. d'aut., d'azur et d'arg.

Bockelberg — *Prusse* (An., 1 déc. 1736.) Ec. en saut. d'arg. et de sa.; à une armure de chevalier, br. sur le tout, le plastron de sa., ch. du chiffre F. R. W. d'or surm. d'une couronne royale, bordé et liseré d'azur et d'or, le reste de l'armure d'arg.; l'arg. en p. de l'écu ch. de deux pistolets au nat., passés en saut., les crosses en haut. **C.:** trois pl. d'aut., une d'arg. entre deux de sa. **L.** d'arg. et de sa.

Bockelmau — *Brunswick* (An., 8 mars 1797.) De gu. à une tête et col de bouc d'or; au chef du même. Cq. cour. **C.:** un vol à l'antique de gu. au chef d'or.

Bockenförde *dit* **Schlüngel** — *Westphalie.* D'arg. à la fasce de gu., surm. d'un hêtre de sin. **C.:** le hêtre, entre un vol d'arg., chaque aile ch. d'une fasce de gu.

Bockenhelm ou **Bocquenom** — *Lorr.* (An., 16 avril 1624.) D'or à trois fasces d'azur; au bouc ramp. d'arg., br. sur le tout. **C.:** un sauvage iss., tenant une massue d'azur.

Bockenheimer — *Lorr.* (An., 6 nov. 1579.) D'arg. à deux chev. d'azur, acc. de trois roses de gu., bout. d'or. **C.:** un lion, tenant une quintefeuille.

Böckh — *Bade* (An., 14 mai 1825.) D'or au bouquetin ramp. de gu **C.:** le bouquetin, iss.

Böckhli — *Augsbourg.* Coupé d'or sur sa.; au bouquetin ramp. de l'un en l'autre. **C.:** un bouquetin iss. de sa.

Bockhoven (van) — *Brab.* D'arg. à deux fasces brét. et c.-brét. de gu.; à la bord. engr. d'azur. **C.:** un bouc iss. de sa., accorné et onglé d'or (*ou:* un vol. d'arg., ch. des fasces de l'écu).

Böckler — *Nuremberg.* D'azur à la barre d'arg., acc. de deux fleurs-de-lis du même et ch. d'un bouc au nat. **C.:** le bouc, iss., entre deux prob. coupées d'azur sur gu.

Böckler — *Windsheim* (*Bav.*) De gu. au bouquetin ramp. de sa., cour. d'or. **C.:** le bouquetin, iss. **L.** de gu. et de sa.

Böcklin von und zu Böcklinsau — *Alsace, Bade, Bâle* (Rec. du titre de baron, 6 août 1773.) De gu. au bouquetin ramp. d'arg., accorné et onglé d'or. **C.:** le bouquetin, iss.

Böckmann, v. **Boeckmann.**

Bockstein — *Bav.* (M. ét.) D'azur au bouquetin naiss. d'arg., accorné d'or. Cq. cour. **C.:** le bouquetin, iss.

Bockum *dit* **Dolfs** — *Westphalie, Mecklembourg.* D'azur à une rose de gu., acc. de trois fleurs-de-lis d'arg. **C.:** la rose, entre un vol d'azur, chaque aile ch. d'une fleur-de-lis d'arg. **L.** d'arg. et d'azur.

Bockwitz — *Silésie.* Coupé: au 1 d'arg. au griffon naiss. de gu., mouv. du coupé; au 2 d'arg. à sept rayons ondoyants de sa., mouv. du coupé. **C.:** un bouc iss. de sa.

Bocmar — *Bret.* D'arg. à sept mâcles de gu., 3, 1 et 3.

Bocou — *Bret.* D'or fretté de sa. — *Ou:* Parti: au 1 d'arg. à l'arbre arr. de sin.; au 2 d'arg. à la fasce de sin., acc. de trois mouch. d'herm. de sa., rangées en chef.

Bocq (de) — *Amsterdam.* D'or à une tête et col de bouc de sa.

Bocquant — *Bret.* (An., 1448.) D'azur à une bande d'arg., ch. de trois croiss. de sa. et acc. de trois trèfles d'or.

Bocquemar — *France.* D'azur au chev. d'or, acc. de trois têtes de léopard du même.

Bocquenom, v. **Bockenheim.**

Bocquensey — *Norm.* D'arg. au tronc d'arbre arr. de sin., en pal, sommé de deux colombes de gu.

Bocquet — *Mons* (*Hainaut*). D'azur à un écureuil ramp. au nat.; au chef d'arg.

Bocquet — *Paris* D'arg. à cinq peupliers de sin., rangés sur une terrasse du même; au chef d'azur, ch. de trois étoiles du champ.

Bocquet ou Boquet — *Norm.* D'arg. plein.

Bocquet (du) — *Norm.* D'arg. à la fasce de gu., ch. d'une molette d'or entre deux croiss. du même, et acc. de trois croix de sa.

Bocquet du Chesne — *Paris* (An., sept. 1613.) D'azur à la bande d'or, ch. d'un lion de gu., et acc. en chef d'une fleur-de-lis d'or et en p. d'un dauphin d'arg.

Bocquillon comtes **de Liger-Belair** — *Bourg.* Baron de l'Empire, 1809; vicomtes, 29 juin 1819; comtes, 12 avril 1823, et 1836.) D'azur à la fasce d'or, acc. de six étoiles d'arg.

Bocsozel — *Dauphiné, Comtat-Venaissin.* D'or; au chef échiq. d'arg. et d'azur de trois tires. **D.:** QUOY QU'IL EN ADVIENNE.

Bocxwlire — *Bruxelles.* Ec.: aux 1 et 4 de gu. au bouquetin ramp. d'arg.; aux 2 et 3 d'or à trois fleurs-de-lis de sa. Sur le tout d'or à la fasce de gu., acc. en chef d'un lion naiss. de sa., mouv. de la fasce.

Bod (du) — *Bret.* D'arg. à deux faisceaux des licteurs de gu., adossés et posés en pals. (de gu.

Bod (du) ou **du Bot** — *France.* D'arg. à la fasce

Bod (du) ou **du Bot** — *France.* D'azur au chev. d'or, acc. de trois quintefeuilles d'arg.

Bodange — *Luxemb.* D'arg. au lion léopardé de gu., arm. et lamp. d'azur. — *Ou:* D'or à la fasce de sa.; au chef de gu., ch. de trois meriettes d'arg.; et au fr.-q. d'arg., br. sur le tout.

Bodard — *Pic.* D'arg. à la bande d'azur, ch. de quatre abeilles d'or.

Bodard de la Jacopière — *Norm., Anjou.* D'azur au chev. d'or, acc. de trois têtes de loup d'arg.; au chef du sec., ch. d'une épée de sa., posée en fasce, la pointe à sen. **D.:** CE N'EST RIEN, VIVE LE ROI!

Bodart — *P. de Liége* (An., 21 sept. 1861.) Parti: au 1 coupé: *a.* de gu. à deux dauphins accostés d'arg., posés en pals, les têtes en bas et affr.; *b.* d'azur à cinq cotices d'or (*Bodart*); au 2 d'arg. à trois roses de gu., bout. d'or, barbées de sin. (*Mons*, au P. de Liége.) Cq. cour. **C.:** les dauphins. **L.** d'arg. et de gu.

Boddaert — *Zél.* (An., 14 janv. 1832.) D'arg. à la bande d'azur, ch. de trois étoiles d'or. Cq. cour. **C.:** une étoile d'or. **L.** d'or et d'azur.

Bodden — *Brab.* D'or à trois pals d'azur; au chef de gu., ch. de trois coeurs d'arg.

Bodden — *P. de Liége, Aix-la-Chapelle.* D'arg. à la fasce de sin., acc. de trois feuilles du même.

Boddens — *Bruges* (An., 30 avril 1598.) De gu. à la bande d'or, acc. de six étoiles du même, rangées en orle. **C.:** une étoile d'or, entre un vol de gu. et d'or.

Boddien — *Mecklembourg, Prusse, Han., Holl.* (Nob. du St.-Empire, 8 juillet 1787; inc. dans la nob. de *Mecklembourg*, 19 juin 1822.) D'arg. au cerf au nat., s'élançant d'un bosquet de sin., mouv. du flanc sen.; le tout soutenu d'une terrasse du troisième. Cq. cour. **C.:** un arbre de sin. **L.:** à dextre d'arg. et de gu., à sen. d'arg. et de sin.

Bode — *Holl.* D'azur au chev. d'or, acc. de trois los. du même.

Bode, l'une des sept familles patriciennes d'*Anvers.* D'arg. à la fasce échiq. d'or et de gu. **C.:** un bonnet en forme de mortier de président, échiq. d'or et de gu.; *ou:* un sanglier au nat., iss. d'une cuve aux armes de l'écu. **L.** d'arg. et de gu.

Bode — *Prusse* (Chevaliers du St.-Empire, 14 oct. 1713.) D'azur à la fasce d'arg., acc. de trois roses d'or. Cq. cour. **C.:** trois roses d'or, tigées et feuillées de sin.; entre un vol d'azur, chaque aile ch. d'une fasce d'arg. **L.** d'arg. et d'azur.

Bode — *Prusse* (Barons du St.-Empire, 1740.) Ec.: aux 1 et 4 d'arg. à la demi-aigle de sa., mouv. du parti; aux 2 et 3 d'azur à une fasce d'arg., acc. de trois roses à quatre feuilles du même. Deux cq. cour. **C.:** 1° une aigle coat. de sa.; **l.** d'arg. et de sa.; 2° une branche de rosier de sin., fleurie de trois roses mal-ordonnées d'arg.; entre un vol d'azur, chaque aile ch. d'une fasce d'arg.; **l.** d'arg. et d'azur. **S.:** deux aigles reg. de sa.

Bode — *Bade* (Nob. du St.-Empire, 14 juillet 1707; chevaliers du St.-Empire, 11 fév. 1747.) Coupé: au 1 d'azur à une colombe d'arg., bq., m. et allée de gu., posée sur un tertre de sin.; au 2 d'arg. à trois roses de gu., bout. d'or, tigées et feuillées de sin., posées sur une terrasse du même. Cq. cour. **C.:** un rencontre de boeuf d'arg. **L.:** à dextre d'arg. et d'azur, à sen. d'arg. et de gu.

Bode — *Russie.* Ec.: aux 1 et 4 d'arg. à un pivert, becquetant un chicot sur lequel il est perché, le tout au nat.; aux 2 et 3 d'azur à trois roses d'arg. **S.:** deux piverts, au nat.

Bodeau — *Bret.* D'arg. à l'aigle de sa., acc. en chef de deux meriettes du même.

Bodeck — *Prov. rhén* D'azur à la croix d'or. **C.:** un vol, coupé alt. d'or et d'azur.

Bodeck d'Eilgau — *Prov. rhén., Suisse, Bav.* (Ren. de nob., 7 sept. 1584; barons du St.-Empire, 7 sept. 1706; conf. dudit titre, 6 août 1773.) Ec.: aux 1 et 4 d'azur à la croix d'or (*Bodeck*); aux 2 et 3 d'or au lion de gu. Cq. cour. **C.:** le lion, iss., entre un vol coupé alt. d'or et d'azur. **L.** d'or et de gu.

Bodeck de Marwitz (Barons) — *Aut.* Les armes précédentes.

Bodecker — *Prusse, Oldenbourg, Russie* (Conc. d'arm., 18 nov. 1578; nob. du St.-Empire, 11 juin 1594; rec. de nob. en *Prusse*, 30 août 1869, en *Oldenbourg*, 14 déc. 1869.) D'azur à un buste de Turc, au nat., posé de profil, hab. d'arg., bout. de gu., le rabat du même, le turban d'arg., dont la forme est percée d'une flèche du même, posée en bande, la pointe en haut. Cq. cour. **C.:** le meuble de l'écu.

Bodégat — *Bret.* De gu. à trois tourt. d'herm.

Bodegom (van) — *Holl.* D'arg. à la fasce échiq. d'or et de gu., au fr.-q. d'or, ch. d'un bouc de sa.; au lambel d'azur en chef de l'écu. **C.:** un bouc iss. de sa., entre un vol d'or et de sa.

Bodeker — *Deventer.* D'azur à une rose d'arg., acc. de quatre étoiles d'or, 2 en chef et 2 en p. **C.:** une étoile d'or, entre un vol d'arg.

Bodel — *Holl.* D'azur au demi-vol d'or, acc. de trois étoiles mal-ordonnées d'arg., 1 en chef et 2 en flancs. **C.:** un vol, d'azur et d'or.

Bodel-Nyenhuis — *Holl.* Ec.: aux 1 et 4 les armes précédentes; aux 2 et 3 d'arg. à une épée, br. sur un flanchis et surm. d'un croiss. versé.

Bodel von Schorer — *Bav.* (Nob. du St.-Empire, 4 juillet 1792.) D'azur au demi-vol cont. d'or, acc. de trois étoiles mal-ordonnées du même; l'écu bordé aussi d'or. **C.:** un vol à l'antique d'or. **S.:** à dextre un bouc d'arg., accorné de sa.; à sen. un sauvage de carn., ceint et cour. de lierre.

Bodelin — *France.* Ec.: aux 1 d'or à une cuirasse traversée d'une massue du même, en pal, et sommée d'un casque soutenu de la massue, le tout de sa.; aux 2 et 3 de sa. au lévrier d'or, la tête cont., tenant de sa patte dextre une épée d'arg., la sen. appuyée sur un bouclier d'arg. ch. d'une étoile d'azur; au 4 d'azur à une piramide d'arg., maconnée de sa.

Bodelschwingh — *Prusse, Courlande.* D'or à la fasce de gu., surm. d'un fermail en losange d'azur, treflé aux angles et couché. Cq. cour. **C.:** le fermail, entre un vol d'or, chaque aile ch. d'une fasce de gu. **L.** d'or et d'azur, *ou* d'or et de gu.

Bodelschwingh-Plettenberg (Barons) — *Nassau.* Ec.: aux 1 et 4 les armes précédentes de *Bodelschwingh*; aux 2 et 3 parti d'or et d'azur (*Plettenberg*). Sur le tout parti d'arg. et d'azur (*Vogt d'Elspe*). Trois cq. cour. **C.:** 1° le cimier de *Bodelschwingh*; **l.** d'or et de gu.; 2° un écusson aux armes du surtout, entre un vol d'arg. et d'azur (*Vogt*); **l.** d'arg. et d'azur; 3° deux plumes de faisan, d'or et d'azur (*Plettenberg*); **l.** d'or et d'azur.

Bodelschwingh-Plettenberg (Barons) — *Prusse.* Les armes précédentes, moins le surtout et le 3e cimier

Bodelschwingh-Velmede (Barons) — *Prov. rhén.* Les armes de **Bodelschwingh.**

Bodelswing — *Dortmund.* D'arg. à une marque de marchand de sa., en forme de croix.

Bodemeyer — *Han., Silésie* (Conc. d'arm., 5 déc. 1590; rec. de nob., 22 déc. 1873.) De gu. à deux faux d'arg., emm. d'or, passées en saut., accostées de deux étoiles d'or. **C.:** deux faux pareilles à celles de l'écu, passées en saut., surm. d'une étoile d'or. **L.:** à dextre d'or et de gu., à sen. d'arg. et de gu. **D.:** OMNIBUS AEQUUS.

Boden — *Middlesex.* De gu. à une bande rayonnante d'or, acc. de deux aigles du même et ch. de trois roses du champ. **C.:** une aigle d'or, ch. sur la poitrine d'une rose de gu., et posée devant quatre mâcles du même, rangées en fasce.

Boden — *Prusse* (An., 10 avril 1739.) Ec.: au 1 d'arg. à la tête de l'aigle de Prusse; au 2 de gu. à trois épis d'or, tigés et feuillés de sin., rangés sur un tertre du même; au 3 d'azur à un messager au nat., tenant un bâton, pass. sur une terrasse de sin. soutenue d'un rocher d'arg.; au 4 d'arg. à un membre d'aigle de sa, la patte d'or. L'écu bordé d'or. **C.:** une étoile (8) d'or, entre un vol de l'aigle de Prusse. **L.:** à dextre d'or et de sa., à sen. d'or et de gu.

Boden, v. **Spens de Boden.**

Digitized by Google

Bodenan — *Bret.* D'arg. à un ormeau de sin.

Bodendick — *Lunebourg, Courlande* (M. ét. en 1666.) D'arg. au cerf élancé au nat., recouvert d'une housse de gu. chargée d'une fasce vivrée du premier. Cq. cour. **C.**: le cerf élancé, devant un chapeau pyramidal d'or sommé d'une queue de paon au nat. **L.** d'arg. et de gu.

Bodendorf — *Lunebourg* (M. ét. le 24 avril 1733.) D'azur au lion losangé d'arg. et de gu., cour. d'or. **C.**: le lion, iss.

Bodenhausen — *Saxe, Han.* (Conf. du titre de baron en *Prusse*, 27 déc. 1869.) D'arg. à trois croiss. tournés de gu. **C.**: une colonne d'arg., cour. d'or, sommée de cinq pl. d'aut. alt. de gu. et d'arg.; ladite colonne ornée à chaque flanc d'un croiss. de gu., celui à dextre tourné et celui à sen. cont. **D.**: UN CHASCUN A BIEN À FAIRE DU SIEN.

Bodenhausen — *Aut.* (Barons du St.-Empire, 2 août 1669.) Ec.: au 1 d'or à l'aigle ép. de sa., surm. de la couronne impériale; au 2 d'azur à trois colonnes rangées de gu., sur leurs piédestaux d'arg., celle du milieu cour. d'or, les deux autres sommées chacune d'une boule d'arg.; au 3 d'azur à un arbre sec et arr. d'arg. et un chef diminué et dentelé d'or; au 4 d'or à l'ours ramp. de sa., cour. d'or, coll. et bouclé du même. Sur le tout de *Bodenhausen* qui est d'arg. à trois croiss. tournés de gu. Trois cq., les 1 et 2 cour. **C.**: 1° sept pl. d'aut., alt. de gu. et d'arg.; 2° l'aigle ép., surm. de la couronne impériale; 3° l'ours, iss. **L.**: à dextre d'arg. et d'azur, à sen. d'arg. et de gu.

Bodenhausen *dit* **Degener** — Prov. de *Saxe* (*Prusse*). D'arg. à trois croiss. tournés de gu. **C.**: une colonne d'arg., cour. d'or, sommée de cinq pl. d'aut. alt. de gu. et d'arg.; ladite colonne ornée à chaque flanc d'un croiss. de gu., celui à dextre tourné et celui à sen. cont.

Bodenlauben, Bottenlöbe ou **Bottenlawen** (Comtes) — *Bav.* (M. ét. au 14e siècle.) Echig. de gu. et d'arg.; au chef d'or, ch. d'une aigle ép. iss. de sa. **C.**: une patte d'aigle d'or, la griffe en haut.

Bodenmüller — *Wurt.* Coupé: au 1 de gu. à une couronne d'or; au 2 d'or à un tronc d'arbre arr., au nat. **C.**: deux prob., coupées alt. d'or et de gu., ornées chacune dans son embouchure d'une boule d'or. **L.** d'or et de gu.

Bodenschweeh — *Hesse.* D'arg. au demi-vol de sa. **C.**: un vol à l'antique de sa.

Bodenstedt — *Saxe-Meiningen* (An., 20 janv. 1867.) D'azur au cygne d'or, nageant sur une eau du même. Cq. cour. **C.**: un soleil d'or, se levant derrière un rang de trois montagnes au nat. **D.**: DIE LIEDER DES MIRZA-SCHAFFY.

Bodenstein — *Nuremberg.* Parti de sa. et d'or *ou* d'or et de sa.; au croiss. montant de l'un en l'autre, chaque corne sommée d'une étoile de l'un à l'autre; à une étoile de l'un en l'autre, posée au centre de l'écu entre les cornes du croiss., br. sur le parti. **C.**: les meubles de l'écu, soutenues d'un bonnet écartelé d'or et de sa.

Boderich — *Prov. rhén.* D'or à un annelet de gu., orné de quatre feuilles de tilleul du même, dirigées vers les angles de l'écu. Cq. cour. **C.**: une tête et col de chien braque de gu.

Bodeux (du) — *Bret.* (M. ét.) D'azur au chev. d'or, acc. de trois bill. du même. **D.**: BEPRET GRENV (*Toujours fort*).

Bodet de Coëtsallo — *Bret.* De sin. au cerf d'or.

Bodet de la Fenestre — *Poitou.* D'azur à une épée d'arg., et une trangle de gu. en chef, br. sur le tout.

Bodet de Noyelles — *Art.* De gu. à trois jumelles d'arg., acc. en chef d'un lambel d'azur [Comp. **Noyelles-Wyon.**]

Bodewitz — *P. d'Erfurt.* D'arg. à une rose de gu., barbée de sin. **C.**: la rose.

Bodin — *Poitou* D'azur à neuf bes. d'or, posés 2, 2, 2, 2 et 1.

Bodin — *Orléanais, Bret.* D'azur au chev. d'or, acc. de trois roses du même; au chef d'arg., ch. de trois merlettes du champ [V. **Boudaan.**]

Bodin de la Rouveray — *Bret.* De gu. à deux fasces d'herm.

Bodin de St.-Laurens — *Périgord, Bordelais*, orig. d' *Anjou.* D'arg. à la roue de gu.; au chef d'azur, ch. de trois étoiles d'or. **D.**: CELESTES METALLUM ET FORTUNAM VIRTUTES SUPERNITENT.

Bodine — *Norm.* D'azur au lévrier d'arg., coll. de gu., bouclé d'or.

Bodisco — *Esthonie* (Nob. russe, 3/15 fév. 1803.) Parti d'azur et de gu., à deux têtes et cols de cheval affr. d'or. Cq. cour. **C.**: une tête et col de cheval d'or. **L.**: à dextre d'or et de gu., à sen. d'or et d'azur.

Bodissoni — *Venise* (Barons du St.-Empire, 1749.) Ec.: au 1 de gu. au lion cont. d'or; au 2 coupé d'azur sur arg., l'azur ch. d'une croisette pattée d'arg.; au 3 d'azur à la barre d'arg., ch. d'une balance, posée dans le sens de la barre; au 4 de gu. au paon rouant au nat. Sur le tout d'arg. à deux palmiers accostés et terrassés au nat., acc. en chef d'une fleur-de-lis d'or. Trois cq. cour. **C.**: 1° un palmier au nat.; 2° une aigle de sa., bq. et m. de gu.; 3° une ramure de cerf au nat. **L.**: à dextre d'arg. et d'azur, à sen. d'arg. et de gu. **S.**: à dextre un vautour reg. au nat., à sen. un paon au nat.

Bodister — *Bret.* D'arg. à trois jumelles de gu.

Bodley [Bodlegh] de Dunscombe — *Devonshire.* D'arg. à cinq martinets de sa., 2, 1 et 2; au chef d'azur, ch. de trois couronnes d'or. **C.**: une couronne d'or, posée sur des nuages d'azur, ravonnantes d'or [Armes de sir *Thomas Bodley*, fondateur de la célèbre bibliothèque bodléienne, à Oxford.]

Bodlibakinski — *Allem.* Ec.: aux 1 et 4 de gu. à un bras, arm. d'arg., posé en pal, la main de carn. tenant une couronne de laurier de sin.; aux 2 et 3 d'azur au mur crén. d'arg., maçonné de sa., mouv. de la p. et touchant les flancs du quartier. Deux cq. cour. **C.**: 1° le bras du 1, entre deux prob. d'arg. et de gu.; **L.** d'arg. et de gu.; 2° un chevalier iss., arm. de toutes pièces d'arg., la visière levée, le casque sans panache, tenant de sa main dextre une épée et de sa sen. une rondache; **L.** d'arg. et d'azur.

Bodmann — *Suisse.* D'arg. à trois feuilles de tilleul de sin., les tiges en haut. **C.**: un chapeau pyramidal d'arg., sommé sur le rebord et sur le sommet de plumes de paon au nat.

Bodmann (von und zu) — *Bav.* (Barons du St.-Empire, 28 oct. 1716.) Ec.: aux 1 et 4 d'or au bouquetin ramp. de sa.; aux 2 et 3 d'arg. à trois feuilles de tilleul de sin., la tige en haut. Cq. cour. **C.**: un chapeau piramidal de sa., retr. d'herm., cour. d'or, sommé de plumes de paon au nat. (Quelquefois l'écu est timbré d'un deuxième cq., qui porte en cimier le bouquetin.] **L.**: à dextre d'or et de sa., à sen. d'arg. et de sin.

Bodmann de Möckingen — *Bade* (Barons du St.-Empire, 30 janv. 1690.) Ec.: aux 1 et 4 d'or au bouquetin ramp. de sa.; aux 2 et 3 d'arg. à trois feuilles de tilleul de sin., la tige en haut. Sur le tout de gu. à une ramure de cerf d'arg. Trois cq. cour. **C.**: 1° un chapeau piramidal de sa., retr. d'herm., cour. d'or, sommé de plumes de paon au nat.; **L.** d'arg. et de sin.; 2° un vol à l'antique, d'arg. et de gu.; **L.** d'arg. et de gu.; 3° le bouquetin du 1, iss.; **L.** d'or et de sa.

Bodmer — *Holl.* De gu. à une croix latine d'or, soutenue de deux pieux du même, posés en chev. renv.

Bodmer — *Baden* (*Argovie*). D'or au lion de gu.; au chef de sa., ch. de trois bes. d'arg. **C.**: le lion, iss. **L.**: à dextre d'or et de gu., à sen. d'or et de sa.

Bodmin (Vicomte **de**), v. **Robartes** comte **de Radnor.**

Bodoyer, v. **Baudoyer.**

Bodramière (de la) — *Bret.* D'azur au lion d'arg., arm. et lamp. d'or.

Bodson — *Luxemb.* Parti: au 1 de gu. au lion d'arg.; au 2 de sa. au cor-de-chasse d'or.

Bodt — *Holl.* D'azur à la fasce d'arg., ch. d'une plie nageante de sa.

Bodtfeldt — *Saxe* (M. ét. le 25 juillet 1729.) Parti: au 1 de gu. à la fasce d'arg.; au 2 de sa. plein. **C.**: deux prob., celle à dextre de gu. ch. d'une fasce d'arg., celle à sen. de sa. **L.**: à dextre d'arg. et de gu., à sen. d'arg. et de sa.

Bodula — *Pol.* D'azur à trois fleurs-de-lis d'arg., rangées en pal. Cq. cour. **C.**: cinq pl. d'aut. d'arg.

Bodungen — *Saxe, Prusse.* D'arg. au chapeau piramidal d'azur, le sommet courbé et orné de plumes de coq de sa. **C.**: le chapeau de l'écu.

Bodyns — *Flandre.* D'or au saut. engr. de sa., acc. en chef d'un cor-de-chasse du même.

Bodywill — *Lithuanie.* Coupé: au 1 d'or à l'aigle cont. de sa.; au 2 de gu. à trois pierres d'arg.

Bodzenta — *Pol.* De gu. à la croix d'or, soutenue d'un croiss. du même.

Boe (de le) — *Art., Holl. Armes anc.*: D'or, au chef de gu. — *Armes mod.*: D'or à trois maillets de gu. *Cri*: SENWART CREVECOEUR!

Boechem (van) — *Bois-le-Duc.* D'or à une fleur de néflier de six feuilles d'azur, bout. de gu.

Boecholt (van) — *Brab.* D'arg.; au chef de gu., ch. d'un lion léopardé du champ, arm., lamp. et cour. d'or. **C.**: un lion léopardé d'arg., arm. et lamp. d'or, tenant un drapeau de gu., ch. du lion léopardé du chef.

Boeckel — *Holl.* D'or à la fasce d'azur, acc. de trois têtes de lion de gu.

Digitized by Google

Boeckh — *Bade* (An., 14 mai 1825.) D'or au bouc ramp. de gu. **C.**: le bouc, iss.

Boeckholt (van) — *P. d'Utrecht.* De sa. à trois colonnes (*zuilen*) d'arg. — *Ou :* D'arg. à trois colonnes de sa. **C.**: une colonne de sa., devant un vol d'arg.

Boeckhorst (van) — *Holl.* D'or à trois trèfles de sin. **C.**: un trèfle de sin., entre un vol d'or (*Arm. v. G.*)

Boeckhout, v. **Bouchout.**

Boeckhoven (van) — *Brab.* D'arg. à trois fleurs-de-lis au pied coupé de sa.

Boecking — *Prusse* (An., 10 mars 1864.) D'arg. au cheval élancé de gu.; au chef du même, ch. de deux épées d'arg., garnies d'or, passées en saut. **C.**: une tête et col de lion d'azur. **D.**: RACKEBÜLL, 22 FEBRUAR MDCCCLXIV

Boeckmann — *Mecklembourg, Prusse* (Nob. du St.-Empire, 27 août 1803.) Parti: au 1 d'arg. à un hêtre de sin., terrassé du même; au 2 d'azur au chevalier, de profil, arm. de toutes pièces, le casque panaché, la visière levée, tenant de sa main dextre une épée du même et de sa sen. un bouclier ovale d'arg., ch. des meubles du 1. Cq. cour. **C.**: trois plumes de paon, au nat. **L.**: à dextre d'arg. et de sin., à sen. d'arg. et d'azur.

Boecop (van) — *P. d'Overyssel, Holl.* (Rec. du titre de baron, 30 nov. 1822 et 19 nov. 1824.) D'arg. à la croix ancrée de sa., acc. de sept bill. du même, 4 dans les angles de la croix, 2 dans les cantons du chef et 1 en p. au-dessous de la croix. **C.**: la croix, entre un vol d'arg. *ou* (*Arm. v. G.*) un vol coupé de sa. sur arg.

Boedberg, v. **Boetbergen.**

Boede (van der) — *Zél.* Parti-émanché de trois pièces et deux demies de sa. et d'arg.; au chef de gu., ch. de trois los. d'or.

Boedonk (van) — *Dordrecht.* D'arg. à une fasce brét. et c.-brét de gu. **C.**: deux cornes de buffle, aux armes de l'écu.

Boeffart — *France.* D'arg. à la fasce d'azur.

Boehlendorff-Koeplin — *Prusse* (An., 25 avril 1836.) De gu. à trois épis feuillés, mouv. d'un tertre de trois coupeaux, le tout d'or; à la bord. d'azur, ch. de huit oiseaux volants d'arg. **C.**: cinq pl. d'aut.: d'azur, d'arg., de gu., d'arg. et d'azur, celle de gu. surm. d'un oiseau volant d'arg. **L.**: à dextre d'or et de gu., à sen. d'arg. et d'azur.

Boelsichem (van) — *P. d'Utrecht.* D'or à trois couteaux d'arg., emm. de sa., posés en bandes, l'un sur l'autre. **C.**: deux couteaux de l'écu, en pals et accostés, les pointes en haut.

Boekelsteyn (van) — *Holl.* De gu. au chev. d'or, acc. de trois têtes de lion du même, lamp. d'arg.

Boekhorst (van) — *Holl.* (M. ét. le 27 sept. 1669.) D'arg. au lion de sa., arm. et lamp. de gu. Cq. cour. **C.**: le lion, iss. d'une cuve d'arg., cerclée d'une seule pièce de sa.; *ou* le lion, entre un vol (*ou* vol-banneret) d'arg. et de sa.; *ou* un bouc arrêté de sa., accorné d'or. **D.**: A JOVE PRINCIPIUM [V. **van Bochorst.**]

Boekhout (van), v. **van Bouchout.**

Boekhoven (van), v. **van Bokhoven.**

Boel, Boyle ou **Büle** — *Westphalie.* Coupé: au 1 d'or au lion naiss. de sa., mouv. du coupé; au 2 d'azur à trois paires de morailles d'arg. Cq. cour. **C.**: le lion, iss., entre un vol de sa. et d'arg.

Boel van Heemskerk — *Holl.* (M. ét.) Ec.: aux 1 et 4 d'arg. à la fleur-de-lis de gu. (*Boel*); aux 2 et 3 d'azur au lion d'arg., arm. et lamp. de gu. (*Heemskerk*).

Boele — *Kampen* (*Overyssel*). D'or à trois tours de sa., ouv. et aj. de gu. **C.**: une tour de l'écu.

Boele — *Gand* (An., 1674.) De gu. à trois maillets penchés d'or; au chef du même.

Boele — *Flandre.* De gu. à trois maillets penchés d'or. Cq. cour. **C.**: une tête et col d'aigle d'or, entre un vol-banneret, chaque aile mêlée d'or et de gu.

Boele — *Holl.* D'or à trois coqs de sa. **C.**: un coq de sa. — *Ou:* D'or à trois coqs de sa., l'un au deuxième quartier, les deux autres en p.; au fr.-q. d'arg., ch. d'une main dextre appaumée de gu., posée en bande.

Boele, Boelens, Boelense ou **Boelesse** — *Amsterdam* (M. ét.) De sin. à la fasce d'arg. **C.**: un vol à l'antique, aux armes de l'écu (*ou*, la fasce ch. de trois merlettes de sa.) — *Ou:* Parti: au 1 d'azur à la cigogne au nat., attachée par un lien de gu. mouv. du parti; au 2 de sin. à la fasce d'arg.

Boele van Hensbroek — *Holl.* Ec.: aux I. et IV. c.-éc.: au 1 d'azur au coeur d'arg., percé de deux flèches de sa. en saut., les pointes en haut; au 2 d'or à l'aigle d'azur; au 3 de gu. à trois violons d'arg.; au 4 c.-éc.: *a.* et *d.* d'or à trois barres d'arg., acc. de trois boules du même; *b.* et *c.* d'azur à une croix latine d'arg., pommetée en haut et aux extrémités des bras; aux II. et III. les armes de *van der Valk*, anciennement *Jacobi.* Sur le tout des I. et IV. les armes de *Hensbroek* qui sont de gu. à un caleçon d'or, sommé d'une poule couchée d'arg. (de sa.

Boelegot — *France.* Burelé d'arg. et de gu.; à la bord.

Boelema — *Leeuwarden* (*Frise*). Ec.: au 1 d'azur à la fleur-de-lis d'arg.; au 2 de gu. à l'étoile d'or; au 3 de gu. à un gland effeuillé d'or, la queue en bas; au 4 d'azur au croiss. d'arg.

Boelema — *Frise.* Parti: au 1 d'or à la demi-aigle de sa., mouv. du parti; au 2 de gu. à une ancre d'arg.

Boelema — *Frise, Harlem.* Parti: au 1 d'or à la demi-aigle de sa., mouv. du parti; au 2 coupé: *a.* d'azur à trois étoiles d'or, 2 et 1; *b.* d'or à un gland feuillé de sin., la queue en bas (Quelquefois on trouve, au lieu du gland, une branche de chêne englantée de deux pièces, de sin.) **C.**: une étoile d'or.

Boelen — *Amsterdam, Utrecht.* De gu. au croiss. d'arg., acc. de trois rocs d'échiquier d'or.

Boelen et **Pleneman-Boelen** — *Amsterdam, la Haye.* D'azur à la fasce d'or, surm. de trois épis tigés et feuillés du même, rangés en chef, et acc. en p. d'une étoile d'arg. **C.**: l'étoile.

Boelen — *Brab.* Parti: au 1 d'arg. à neuf pièces de vair d'azur, posées 4, 3 et 2; au chef d'or, ch. d'un lion de sa.; au 2 d'arg. à trois roses de gu., tigées et feuillées de sin.

Boelens — *Frise.* D'arg. à une rose de sin. **C.**: trois pl. d'aut., une d'arg. entre deux de sin.

Boelens (van) — *Frise.* De gu. à une fleur en forme de tulipe de sin., le calice d'azur, acc. de deux glands effeuillés d'or, les queues en bas, 1 en chef et 1 en p.

Boelens-Loen — *Amsterdam.* Parti: au 1 de sin. à la fasce d'arg.; au 2 d'azur au lion étêté d'arg., et trois jets de sang jaillissants du col.

Boelens-Meerens — *Amsterdam* (M. ét.) Fascé de cinq pièces: de sa., de sin., d'arg., de sa. et de sin.; la fasce d'arg. ch. de trois merlettes de sa.

Boeles — *Holl.* D'azur à un faisceau de trois flèches d'or, les pointes en bas, accosté de deux roses d'arg.

Boelhardt — *Brab.* D'or à une escarboucle de sa. Cq. cour. **C.**: sept. pl. d'aut.: de sa., d'or, de sa., d'arg., d'or, de sa. et d'or.

Boelissen — *Amsterdam.* D'azur au lion étêté d'arg., et trois jets de sang jaillissants du col [Comp. **Boelens-Meerens, Loen** et **Vos de Wael.**]

Boellaard — *Holl.* Coupé: au 1 de sa. à deux chevaux pommelés, au nat., cabrés et affr.; au 2 d'or à une croix pattée et alésée de gu. Cq. cour. **C.**: un cheval de l'écu, iss., *ou* iss. et posé de front. **L.** d'arg. et de sa.

Boelies — *Frise.* Parti: au 1 d'or à la demi-aigle de sa., mouv. du parti; au 2 d'azur à la rose d'arg.

Boelma — *Frise.* D'or à trois pals de gu.; au chef du premier, ch. de trois roses du sec.

Boelman — *P. d'Overyssel.* D'azur à la fasce d'arg.

Boelsbeck (van) — *Limb.* De sin. à la fasce d'arg.

Boem — *Holl.* D'arg. à un arbre sec et arr. au nat.

Boemeken — *Holstein.* D'arg. au peuplier de sin., terrassé du même. Brl. de gu. et d'arg. **C.**: un homme iss., hab. de gu., tenant de chaque main une palme de sin. **L.** d'arg. et de gu.

Boemeken — *Prusse.* D'arg. au peuplier de sin., terrassé du même. Brl. de sa. et d'arg. **C.**: un bouc iss. de sa., accorné d'or. **L.** d'arg. et de sa.

Boemelburg — *Prusse* (Barons, 25 fév. 1697; conf dudit titre, 1845.) Ec. d'azur et d'or. Cq. cour. **C.**: deux prob., coupées alt. d'azur et d'or.

Boemmelen — *Westphalie.* D'arg. à trois rencontres de boeuf de gu. En coeur un écusson d'or, ch. d'un lion de sa. **C.**: une tête et col de boeuf de gu. **L.** d'arg. et de gu.

Boenaerts — *Brab.* Parti: au 1 de gu. à trois crampons d'arg.; au 2 d'or à l'aigle ép. de sa.

Boendermaker — *Amsterdam.* D'azur à un chevalier tenant une épée, monté sur un cheval galopant, le tout d'arg., soutenu d'une terrasse de sin. de laquelle s'élèvent des flammes de gu. [V. **ten Grootenhuys-Boendermaker.**]

Boenen — *Prov. rhén.* D'arg. à une chaine de gu. en pal, formée de trois chainons et deux demis. **C.**: deux pl. d'aut., de gu. et d'arg.

Boenen zu Löringhof — *Prov. rhén.* (Comtes du St.-Empire, 16 août 1790.) Les armes précédentes.

Boenesse (van) — *Zél.* De gu. à la fasce ondée d'arg., acc. de trois brosses d'or, les manches en bas. **C.**: un avant-bras, en pal, paré de gu., rebr. d'arg., la main de carn. tenant une couronne de feuillage de sin.; le tout entre un vol, de gu. et d'or.

Boenigk, v. **Bönigk.**

Boenisx — *Holl.* Coupé: au 1 d'azur à une étoile d'or; au 2 d'arg. plein.

Digitized by Google

Boens — *Holl.* De gu. au saut. d'or.

Boenten (van der) — *P. de Liége.* De sa. à la croix d'or, anglée de quatre trèfles d'arg. **D.:** HINC VIROR ET VIGOR.

Boer (de) — *Holl.* (An., 21 juin 1833.) Parti : au 1 d'arg. à la demi-aigle de sa., languée de gu., mouv., du parti ; au 2 d'arg. à deux barres de gu., acc. de six trèfles de sin., 2, 2 et 2, mis dans le sens des barres. Brl. de gu. et d'arg. **C.:** trois pl. d'aut. d'arg., sortant d'un étui du même. **T.:** deux chevaliers, arm. de toutes pièces, la visière levée, le casque panaché de gu., d'arg. et d'azur. **D.:** PRO DEO, REGE ET PATRIA.

Boer (den) — *Holl.* Ec.: aux 1 et 4 de gu. à trois haches d'arg., posées en bandes, 2 et 1 ; aux 2 et 3 d'azur au cor-de-chasse d'arg., l'embouchure à dextre.

Boerat de la Varenne.— *Forez.* D'or à une forêt de sin., sur une terrasse du même.

Boerix — *Holl.* D'azur à trois fleurs-de-lis d'arg.

Boerlo (van) — *Gueldre.* De sa. à trois cors-de-chasse d'arg., liés et vir. d'or, l'un sur l'autre. **C.:** un vol de sa., chaque aile ch. d'un cor-de-chasse du champ.

Boers — *Holl.* De sin. au cheval galopant d'or.

Boery — *Prov.* D'or au cerf de gu., pass. sur un tertre de sin.

Boéry — *Prov.* D'or à deux vases renv. de gu., posés l'un sur l'autre.

Boës — *Rothenburg* (*Bav.*) De sa. au chev. d'or, acc. de trois besants-tourteaux écartelés en saut. d'or et de sa. **C.:** un homme iss., hab. aux armes de l'écu, rebr. et tort. d'or, supp. de sa main sen. un besant-tourteau de l'écu.

Boesch — *Coire.* De sa. à une plante de sin., posée en p., surm. d'une étoile d'or. **C.:** l'étoile. **L.** d'or et de sa.

Boesen — *Dan.* (M. ét.) Tranché de gu. sur azur ; à la bande d'arg., br. sur le tranché.

Boesen — *Dan.* (M. ét.) Taillé d'or sur gu., chaque compartiment ch. d'un croiss. cont. d'or.

Boesinchem (van) — *P. d'Utrecht.* D'or à trois colonnes (*zuilen*) de gu. **C.:** un lévrier, pass. (d'arg.

Boesinghe — *Brab.* D'or à une tête de More, tort.

Boesmans — *St.-Trond.* Ec.: au 1 d'or à deux merlettes de sa., rangées en fasce ; au 2 d'arg. à deux quintefeuilles de gu., l'une sur l'autre ; au 3 d'arg. à deux fleurs-de-lis de sa., rangées en fasce ; au 4 d'or à cinq fusées de sa., accolées en fasce (Une branche de cette famille portait : Ec.: au 1 d'arg. à deux merlettes de sa., rangées en fasce ; au 2 d'or à deux quintefeuilles de gu., percées d'arg., rangées en fasce ; au 3 d'or à deux fleurs-de-lis de sa., rangées en fasce ; au 4 d'arg. à cinq fusées de sa., accolées en fasce. A la fasce de gu., br. sur l'écartelé.)

Boesses — *France, Holl.* Ec.: aux 1 et 4 de sin. à un gland feuillé d'or, la tige en bas ; aux 2 et 3 de gu. à un arbre d'arg. Cq. cour. **C.:** l'arbre. **L.:** à dextre d'or et de sin., à sen. d'arg. et de gu.

Boesset — *Orléanais.* D'azur à trois épis d'orge d'or.

Boessière (Marquis **de la**) — *Bret.* De sa. au saut. d'or. **T.:** deux sauvages de carn., ceints de lierre, la massue sur l'épaule **D.:** VEXILLUM REGIS [Une branche de cette maison a porte en cimier : deux limiers adossés, semés de mouch. d'herm. de sa., avec la **D.:** A PERPÉTUITÉ.]

Boessière — *Bret.* D'or à trois trèfles de gu.

Boessière — *Bret.* D'azur au chev. d'arg., acc. de trois têtes de léopard d'or.

Boessière ou **Bouexierre** — *Bret.* D'arg. à un buis arr. de sin.

Boessière (de la) de Brantonnet — *Bret.* De gu. à trois bandes d'or. (gu.

Boessière-Cleux — *Bret.* Parti-denché d'or et de

Boessière (de la) de la Fontaineplate — *Bret.* De gu. à sept merlettes (*ou* mâcles) d'or, 3, 1 et 3. **D.:** TOUT EN PAIX.

Boëssière (de la) de Launaie — *Bret.* De sa. au saut d'or.

Boessière-Garlan — *France.* D'azur au léopard d'or, acc. de trois quintefeuilles du même.

Boessière-Perrien — *Bret.* D'arg. à cinq fusées de gu., accolées en bande [Comp. **Perrien** marquis **de Crénan.**]

Boessière-Plougat-Guerrand — *Bret.* Bandé d'herm. et de gu.

Boessière-Ploujan — *Bret.* D'arg. à six annelets d'azur. — *Ou.* De gu. à sept annelets d'or.

Boessière-Thiennes (de la) — *Brab.* (Conf. du titre de marquis, 12 déc. 1667.) Coupé : au 1 de sa. au saut. d'or (*de la Boessière*) ; au 2 d'or à une bord. d'azur, et un écusson d'arg. en abime, bordé d'azur et ch. d'un lion de gu., arm., lamp. et cour. d'or (*Thiennes*). **T.:** deux sauvages de carn., ceints et cour. de lierre, appuyés sur leurs massues. **D.:** QU'UNE VOIE TIENNE QUOI QU'ADVIENNE.

Boëssière(de la)[Bouexière]de la Villejouan — *Bret.* D'arg. à deux fasces doublement nouées de gu.

Boest — *Bois-le-Duc.* D'arg. à trois fers-de-moulin de gu., acc. en coeur d'un oiseau de sa.

Boet — *Lang.* D'arg. à trois cyprès de sin.

Boet (de) — *Zél.* De gu. à trois agneaux pass. d'arg., au chef du même, ch. de trois roses de gu., bout. d'or.

Boetbergen (van) — *Westphalie, Utrecht, Flandre.* D'azur ; au chef d'arg., ch. de trois merlettes de gu. Cq. cour. **C.:** une tête et col de loup d'azur, coll. aux armes du chef.

Boetelin — *Flandre.* D'arg. semé de bill. de sa. ; au chev. du même, br. sur le tout et ch. de trois aigles d'or [Maison qui a pris plus tard le nom et les armes de *Heule.*]

Boetey — *Norm.* D'arg. au chev. d'azur, acc. de trois grives de gu.

Boets — *Malines.* Ec.: aux 1 et 4 de gu. à huit bes. d'or, rangés en orle ; aux 2 et 3 d'azur à trois fleurs-de-lis d'arg. [V. **de Boot.**]

Boettleher — *Berlin* (An., 4 juin 1864.) D'azur à la bande d'arg, acc. de deux flèches du même, posées en pals, et ch. d'un lévrier courant de sa., coll. de gu., bordé et bouclé d'or. **C.:** le lévrier, iss. **L.** d'arg. et d'azur.

Boettlicher, v. **Böttlicher.**

Boetzelaer (van den) — *P. de Clèves.* De gu. à trois crampons d'or. **C.:** une tête et col de dragon d'or ; *ou*, un serpent iss. au nat., le col noué.

Boetzelaer (van den) — *Holl.* (Comtes du St.-Empire, 1732 ; branche ét.) D'azur à la croix d'or. Sur le tout éc., de gu. à trois crampons d'or (*Boetzelaer*), et d'or au lion de gu., arm. et lamp. d'azur, surm. d'un lambel du même (*Langerack*). Sur le tout du tout d'arg. à deux fasces brét. et c.-brét. de gu. (*Arkel*). Trois cq. cour. **C.:** 1° une tête et col de dragon cont. d'or, courbée en volute ; 2° un cygne iss. d'arg., le vol levé ; 3° un buste de femme, hab. de gu., la tête capuchonnée d'arg. **L.** d'or et de gu. **S.:** deux lions reg. de gu.

Boetzelaer (van den) — *Holl.* (Barons du St.-Empire, 14 oct. 1612 ; rec. doubl. titre. 18 juillet 1819.) Ec.: aux 1 et 4 de gu. à trois crampons d'or (*Boetzelaer*) ; aux 2 et 3 d'or au lion de gu., arm. et lamp. d'azur, surm. d'un lambel du même (*Langerack*). Sur le tout d'arg. à deux fasces brét. et c.-brét. de gu. (*Arkel*). Cq. cour. **C.:** une tête de dragon d'or, courbée en volute. **L.** d'or et de gu. **S.:** deux lions d'or.

Boeuf (de) — *Flandre.* D'arg. à trois têtes et cols de corbeau de sa. (sa.

Boeuf (du) — *Dauphiné.* D'or à une tête de boeuf de

Boeuf (le) — *France.* D'arg. à trois arbres de sin., rangés sur une terrasse du même, et deux flammes de gu. entre les arbres, sortant de la terrasse ; au chef d'azur, ch. d'un croiss. d'or, entre deux étoiles du même.

Boeuf de Curis — *Lyonnais.* D'arg. au pal de sin., ch. en p. d'un buste de boeuf d'or et accosté de quatre tours de gu.

Boeuf (le) de Goasfromont — *Bret.* De sa. au rencontre de boeuf d'or, acc. de huit molettes du même, rangées en orle.

Boeuf (le) de Guyonvelle — *Franche-Comté* (Conf. de nob., 1555.) De gu. au lion d'arg.

Boeuf (le) de Jans — *Bret.* De gu. au boeuf pass. et reg. d'or.

Boeuf (le) de Millet — *Lorr.* (An., 28 nov. 1701.) D'azur au chev. d'or, acc. en chef de deux molettes d'arg. et en p. d'une aigle ép. du même.

Boeuf (le) de Neschers — *Forez.* D'or au boeuf pass. de gu.

Boeuf (le) comtes **d'Osmoy** — *Norm.* D'or au boeuf pass. de gu.

Boeufs (des) — *Lorr.* (An., 6 août 1676.) D'azur à trois boeufs d'or, coll. chacun d'une couronne de laurier de sin. **C.:** une tête et col de boeuf de l'écu, entre un vol palé-contrepalé d'or, d'azur et de sin.

Boeuvres—*Bret.* D'arg. à une mouch. d'herm. de sa.

Boevey, v. **Crawley-Boevey de Flaxley.**

Boey—*Rotterdam.* D'arg. à la croix d'azur, ch. de cinq fleurs-de-lis d'or. Cq. cour. **C.:** une fleur-de-lis d'or.

Boeye — *Zél.* D'arg. à une fasce d'azur, acc. en p. d'un fer de prisonnier de sa., en fasce.

Boeye — *Zél.* Coupé, d'arg. à un fer de prisonnier de sa., en fasce, sur gu. au chat assis d'arg., la tête posée de front ; à la fasce ondée d'azur, br. sur le coupé. **C.:** une tête et col de cerf, au nat. **L.** d'arg. et de sa. [V. **Schuurbeque-Boeye.**]

Boeyer — *Louvain.* D'arg. à trois pots à bière de sa., ayant une anse à sen.

Digitized by Google

Boeykens — *Flandre.* De gu. au pal engr. d'or, soutenu d'une fasce engr. du même; le tout acc. de trois fleurs-de-lis d'arg

Boeymer, Boymer ou **Boymar** — *Frise.* Ec.: aux 1 et 4 de gu. à deux saumons adossés d'arg.; aux 2 et 3 d'azur à trois anilles d'arg. (*ou*, l'ordre des quartiers interverti). **C.**: un vol à l'antique d'arg. — *Ou*: Ec.: aux 1 et 4 de gu. à trois croisettes d'arg.; aux 2 et 3 d'azur à deux saumons adossés d'arg. **C.**: un vol à l'antique d'or.

Boezi — *Frioul.* De sin. à la fasce d'arg., ch. d'un boeuf pass. d'or et acc. en chef de trois étoiles rangées du même.

Bofenhausen — *Brunswick.* De gu. à deux fasces de sa., acc. de quatre plats à cannelures en volute d'or, 2, 1 et 1. **C.**: un triangle de gu., ch. d'un plat de l'écu.

Boffie — *Auv.* D'or à trois molettes de sa.

Boffil — *Esp.* D'azur à un agneau pascal d'arg., la tête cont.; au chef d'or, ch. de quatre pals de gu.

Boffin d'Argençon — *Dauphiné.* D'azur à une croix cléchée et vidée d'arg.

Boffin de la Poype — *Dauphiné.* D'or au boeuf de gu.; au chef du même, ch. de trois potences d'or, celle du milieu plus élevée.

Boffinl — *Dauphiné.* D'herm. au boeuf pass. de gu., accorné d'or.

Boffins d'Uriage — *Dauphiné.* Les armes de **Boffin de la Poype.**

Boffles — *Art., Pic.* D'arg. à deux bandes de sa., ou de sin. à deux bandes d'or. **C.**: un buste de More, hab. de sin., au rabat d'or.

Böfke — *Dan.* (An., 12 mai 1682. M. ét.) Ec.: aux 1 et 4 d'arg. au pal d'azur, ch. de trois roses d'or; aux 2 et 3 de gu. à l'aigle d'or. Sur le tout d'or à une tête humaine de carn., posée de face. **C.**: une massue d'arg., entre deux pl. d'aut. du même.

Bogaart ou **Bogaerd** — *Amsterdam.* De gu. à trois mâcles d'arg.

Bogaart — *Holl.* D'arg. au cerf de gu., couché sur une terrasse de sin., devant trois arbres du même, fûtés au nat.

Bogaart (van den) — *Holl.* Ec.: aux 1 et 4 de gu. à deux fasces d'or; aux 2 et 3 d'arg. à deux croiss. de gu. en chef et deux fleurs-de-lis de sa. en p.

Bogaart (van den), v. **van den Boogaard.**

Bogaart de Beloys — *Holl.* Ec.: aux 1 et 4 d'or à un arbre arr. et triplement étagé de sin. (*Bogaart*); aux 2 et 3 d'or au saut. échiq. d'arg. et de gu.; à l'écusson d'or, br. sur le saut. et ch. d'un lion de gu. (seigneurie de *Beloys*). Cq. cour. **C.**: un lion iss. d'or. **L.** d'or et de sin. **T.**: deux faunes, au nat., arm. de massues.

Bogaart *dit* **Uitenbogaart** — *P. d'Utrecht.* Fascé-ondé d'arg. et de gu., de huit pièces. Cq. cour. **C.**: un buste de More, hab. aux armes de l'écu, au rabat d'arg., tort. du même.

Bogacki — *Pol., Prusse.* Les armes de **Prawdzic.**

Bogaerde (van den) — *P. d'Anvers* (An., 17 sept. 1535.) De sa. à trois chev. d'arg., acc. de trois étoiles renv. (5) d'or. Brl. d'arg. et de sa. **C.**: une étoile de l'écu, entre un vol de sa., chaque aile ch. de trois chev. d'arg. **L.** d'arg. et de sa.

Bogaerde (van den) — *Bruges* (An., 20 avril 1705 et 24 juillet 1717.) D'or au chev. d'azur, acc. de trois arbres de sin. **C.**: un sauvage iss., cour. de lierre, tenant de sa main dextre une massue levée, la sen. appuyée sur sa hanche. **L.** d'or et d'azur. **D.**: FORTITUDINI JUNCTA FIDELITAS.

Bogaerde (van den) de Terbrugge — *Brab. sept.* (Barons, 10 mars 1830.) Les armes précédentes, le chev. ch. d'un croiss. d'or, le cq. cour. **T.**: deux sauvages, ceints et cour. de lierre, la massue sur l'épaule. **D.**: EX ARBORE FRUCTUS.

Bogaerde (van den) *dit* **du Verger** — *P. d'Anvers.* De sa. à trois chev. d'arg.

Bogaerden (de) — *Brab.* D'or à la bande ondée de gu., acc. de trois tours du même, 2 accostant la bande en chef et 1 en p. à dextre.

Bogaers — *Rotterdam.* D'arg. à trois arbres de sin., rangés sur une terrasse du même. **C.**: un arbre, entre un vol.

Bogaert — *Amsterdam.* D'azur au chev. d'arg.

Bogaert — *Amsterdam.* D'or au croiss. d'azur.

Bogaert — *Gouda.* De gu. à trois los d'arg.; au chef d'or ch. d'un lion léopardé du champ.

Bogaert — *Holl.* Ec.: aux 1 et 4 d'arg. à un arbre terrassé de sin.; aux 2 et 3 de gu. au chev. d'arg., acc. de trois têtes de lion d'or, cour. du même. **C.**: un oiseau d'or, le vol étendu. **L.** d'arg. et de gu.

Bogaert — *Holl.* Coupé: au 1 d'or à un billot de sa., dans lequel est enfoncé une hache d'azur, emm. de gu., posée en fasce; au 2 d'arg. à la fasce de sa., surm. d'une rose de gu., bout. d'or.

Bogaert — *Holl., Zél.* D'azur au chev. de gu., ch. d'une étoile (5) d'or et acc. de trois grenades d'or, ouv. de gu., tigées et feuillées de sin., la tige en haut. **C.**: un arbre de sin., le feuillage entremêlé de grenades d'or, ouvertes de gu.

Bogaert — *Rotterdam, Middelbourg.* D'arg. à trois arbres arr. de sin. **C.**: un arbre de sin., entre un vol d'arg. et de sin.

Bogaert — *Middelbourg.* D'arg. à trois arbres de sin., rangés sur une terrasse isolée du même.

Bogaert — *Bruges.* De gu. à la bande de vair; au chef d'arg., ch. d'un arbre de sin.

Bogaert — *Flandre.* D'or à trois arbres de sin.

Bogaert — *Flandre, Zél.* D'arg. à un arbre triplement étagé de sin.

Bogaert (van den) — *Bois-le-Duc.* De sa.; au chef d'arg., ch. de trois mouch. d'herm. de sa.

Bogaert (van den) — *Flandre.* D'arg. au chev. de gu., acc. de trois étoiles du même.

Bogaert d'Alblasserdam — *Delft.* Ec.: aux 1 et 4 d'arg. à trois arbres de sin. (*Bogaert*); aux 2 et 3 coupé de gu. sur or, au lion de l'un en l'autre (seigneurie d'*Alblasserdam*). Cq. cour. **C.**: un lion iss. d'or.

Bogaerts — *Holl.* D'azur à deux fleurs-de-lis d'arg., 1 en chef à sen. et 1 en p.; au fr.-q. de gu., ch. d'une tour d'arg.

Bogaschnovich — *Serbie.* D'arg. à trois têtes de lion d'or, cour. du même, lamp. de gu.; et une émanche de trois pièces d'azur, mouv. du chef. **C.**: un lion iss. d'or, cour. du même, arm. et lamp. de gu. **L.** d'arg. et d'azur.

Bogat — *Bret.* D'azur à trois croiss. d'arg.

Bogatko — *Pol., Prusse.* Les armes de **Pomian.**

Bogdan — *Berne.* D'azur au senestrochère, arm. d'or, mouv. du flanc, tenant un maillet d'or en pal et acc. en p. d'un tertre de sin. **C.**: le senestrochère, mouv. du brl. et brandissant le maillet.

Bogdan de Sturmbruck — *Hongrie* (Barons, 1 août 1802. M. ét. le 18 mai 1827.) D'or à un soldat hongrois, debout sur une terrasse au nat., hab. de gu., brodé d'or, la ceinture, la bandoulière et la gaine du sabre aussi d'or, coiffé d'un bonnet de gu., retr. d'herm., tenant de sa main dextre un sabre au nat., la sen. appuyée sur sa hanche. Cq. cour. **C.**: le soldat, iss. **L.** d'Or et de gu.

Bogdanovich ou **Bogopankovich** — *Serbie.* De gu. à une croix d'or, à laquelle manque le bras supérieur, chargée de quatre fleurs-de-lis d'azur, 3 sur la traverse et 1 sur le bras inférieur; acc. en chef de trois croiss. d'arg., 2 et 1. **C.**: une jambe de cheval de gu., le sabot d'arg. en haut. **L.** d'arg. et de gu.

Bogdanovich — *Serbie.* Les armes précédentes. Cq. cour. **C.**: un serpent iss. d'azur, courbé en forme de col de cygne. (**Ill.**

Bogdanski — *Pol., Prusse.* Les armes de **Prus**

Bogelot — *Lorr.* (An., 16 août 1736.) De gu. à deux rameaux de laurier d'arg., passés en saut.; au chef d'azur, ch. de deux étoiles d'or, couronnées du même **C.**: une étoile rayonnante couronnée, le tout d'or.

Bogen — *Silésie* (An., 15 juillet 1867.) Parti: au 1 d'azur à l'étoile d'or; au 2 d'or à l'arc de sa., en pal, encoché d'une flèche du même en fasce. **C.**: un archer iss., posé de profil, hab. d'or, ceint et rebr. d'azur, décochant une flèche de sa. d'un arc du même, coiffé d'un bonnet tartare de sa., bordé et houppé d'or. **L.**: à dextre d'or et d'azur, à sen. d'or et de sa.

Bogen — *Rothenburg* (*Bav.*) D'or à un arc de sa., en fasce. **C.**: un homme iss., hab. d'or, coiffé d'un bonnet albanais d'or, houppé et retr. du même, décochant une flèche de sa. d'un arc du même.

Bogge. v. **Bugge.**

Boghe — *Holl.* D'or au chien braque ramp. de gu.;

Bogier — *Bret.* D'arg. au croiss. de sa., acc. de huit meriettes du même, rangées en orle.

Boglack — *Dan.* (An., 1527. M. ét.) D'arg. au coq de gu., bq. et m. d'or. **C.**: la tête et col du coq, embrassée d'une couronne de laurier de sin.; le tout entre un vol de gu.

Bogle, v. **Bougy.**

Bogits — *Serbie.* De gu. à l'aigle de sa., bq., m. et cour. d'or, l'estomac ch. d'un croiss. d'arg. Cq. cour. **C.**: un vol à l'antique de sa., ch. d'une bande d'arg., surch. d'une rose de gu. **L.** d'arg. et de gu.

Boglich — *Dalmatie.* Parti: au 1 d'azur à un phénix de sa., sur son immortalité au nat., fixant une étoile d'or, posée au canton dextre du chef; au 2 d'or au lion de sa. Cq. cour. **C.**: trois pl. d'aut.: d'azur, d'or et de sa. **L.**: à dextre d'or et d'azur, à sen. d'or et de sa.

Bogner — *Alsace.* Parti d'arg. et de sa.; à un fusil de la Toison d'Or, de l'un en l'autre. Cq. cour. **C.:** un chapeau piramidal aux armes de l'écu, sommé d'une boule d'or, supp. un panache de plumes de coq de sa.

Bogner — *Bav.* (Nob. du St.-Empire, 30 avril 1785.) Coupé: au 1 d'azur à un arc-en-ciel au nat., acc. de trois étoiles d'or; au 2 parti: *a.* d'or à la bande d'azur, ch. de trois étoiles d'or; *b.* de gu. à la barre d'arg., ch. de trois tourt d'azur. Cq. cour. **C.:** un More iss., posé de profil, ceint d'azur, tort. d'or, décochant une flèche d'un arc; accosté d'un vol, à dextre de gu. à la bande d'arg. ch. de trois tourt. d'azur, à sen. d'or à la bande d'azur ch. de trois étoiles d'or. **L.:** à dextre d'or et d'azur, à sen. d'arg. et de gu.

Bogner Edle **von Steinburg** — *Vienne* (An., 13 juin 1792; chevaliers du St.-Empire, 23 oct. 1805.) Éc.: aux 1 et 4 d'azur à un château au nat., ouv. du champ, sommé de trois tours, celle du milieu plus élevée; aux 2 et 3 d'or à un arc tendu de sa., en pal, encoché d'une flèche au nat., arm. et empennée d'arg. Deux cq. cour. **C.:** 1° la flèche, en pal, entre deux prob. coupées alt. d'or et d'azur; **I.** d'arg. et d'azur; 2° trois pl. d'aut., une d'azur entre deux d'or; **I.** d'or et d'azur.

Bogner, v. **Pogner.**

Bogopankovich, v. **Bogdanovich.**

Bogorya — *Pol.* De gu. à deux fers de flèche d'arg., l'un sur l'autre, le second ayant la pointe en bas. Cq. cour. **C.:** un paon rouant, tenant en son bec une flèche, le tout au nat.

Bogstinovich — *Serbie.* D'azur à un cheval marin de sa., allé du même, la queue nouée et tournée en bas. **C.:** un cerf iss. d'azur, ramé et onglé d'or. **L.** d'azur et de sa.

Boguais de la Boissière — *Anjou.* De gu.; au canton d'arg., ch. une croix alésée de sa.

Bogucki — *Pol., Prusse.* Les armes de **Habdank.**

Bogun de Wangenheim — *Prusse.* Parti: au 1 d'arg. au lévrier ramp. de gu., coll. et bouclé d'or; au 2 burelé d'or et de sa., de douze pièces. **C.:** un bonnet de gu., retr. d'herm., entre un vol d'arg. et de gu. **L.:** à dextre d'arg. et de gu., à sen. d'or et de sa. [Comp. **Wangenheim-Winterstein.**]

Boguslawitz-Sierakowski (Comtes) — *Pol.* Les armes d'*Ogonczyk*, l'écu bordé d'or. **S.:** deux lions, au nat. *Manteau* de gu., doublé d'arg., frangé d'or.

Boguslawski — *Pol.* Les armes de **Jastrzembiec.**

Boguslawski — *Pol.* Les armes de **Jezierza.**

Boguslawski — *Pol.* Les armes de **Korab.**

Boguslawski — *Pol.* Les armes d'**Ostoja.**

Boguslawski — *Pol.* Les armes de **Prus I.**

Boguslawski — *Pol.* Les armes de **Swinka.**

Bogusz de Ziemblice — *Galicie* (Conf. de nob., 11 déc. 1865) Les armes de **Polkozic.**

Bohal — *Bret.* De sa. à trois épées d'arg., les pointes en bas.

Bohal de la Villebonet — *Bret.* Echiq. d'or et d'azur; au canton de gu., ch. de quatre bes. d'or. — *Ou:* Cinq points d'or, équipollés à quatre d'azur; au chef de gu., ch. d'une croix pattée d'arg.

Boham — *Champ.* De gu. à la bande coticée d'or.

Bohan — *Luxemb.* De sa. à la fasce coticée d'or. — *Ou:* D'or à trois bandes de sa.

Böhelm — *Styrie.* D'arg. au chien braque ramp. de gu., coll. d'or, soutenu d'un tertre de sin. **C.:** un vol à l'antique, l'aile de devant de gu. et l'aile de derrière d'arg. **L.** d'arg. et de gu.

Böhem — *Nuremberg.* D'azur à un paysan, hab. d'une veste de gu., d'un haut-de-chausses et de souliers de sa., de bas d'arg., coiffé d'un chapeau du même, tenant un long bâton à la main et posé sur une terrasse de sin. **C.:** une grue avec sa vigilance d'arg. **L.** d'arg. et d'azur.

Bohera — *Esp.* Palé contre-palé d'or et de gu.; à une aigle de sa., br. sur le tout.

Bohle — *Bret.* Fascé-ondé d'or et d'azur.

Bohler de Kerboyer — *Bret.* D'or au lion d'azur.

Bohler barons **de St.-Cirques** — *Auv., Champ.* D'or au lion d'azur; au chef de gu. **D.:** S'IL VIENT À POINT, M'EN SOUVIENDRAI.

Bohl — *Bâle.* D'arg. au griffon naiss. de gu., soutenu d'un pal retrait en p., du même. **C.:** deux griffons affr. d'or, ramp. contre un tronc d'arbre au nat.

Bohl — *Suède* (An., 1646. M. ét.) De gu. à un limaçon d'arg. avec sa coquille du même, la tête levée, sur une terrasse de sin. **C.:** une tête de Janus, au nat.

Böhl — *Mecklembourg, Prov. rhén.* (An., 24 mai 1818.) Coupé: au 1 parti: *a.* d'azur à la grue cont. avec sa vigilance d'arg., posée sur un tertre de sin.; *b.* de gu. à l'agneau pascal d'arg., pass. sur une terrasse de sin.; au 2 d'or à la bande de sa., bordée d'arg., ch. d'une fleur-de-lis du champ en pal. Cq. cour. **C.:** la grue, tournée à dextre, entre un vol de sa. **L.:** à dextre d'or et d'azur, à sen. d'arg. et de sa.

Böhl de Faber — *Mecklembourg, Esp.* (Nob. du St.-Empire, 8 avril 1806.) Coupé: au 1 d'or à l'agneau pascal pass. de sa., tenant un guidon de gu.; au 2 d'azur à trois fleurs-de-lis d'arg. Cq. cour. **C.:** une couleuvre ondoyante en pal d'arg., cour. d'or. **L.** d'or et d'azur.

Bohl de Montbach, v. **Montbach de Bechau.**

Bohlau — *Saxe.* D'azur à trois têtes humaines de carn., posées de face, coiffées de bonnets d'arg. **L.** d'arg. et d'azur. **C.:** une tête de l'écu [Comp. **Below.**]

Bohlen — *Bade* (Nob. du St.-Empire, 3 janv. 1789.) De gu. à trois grêliers d'or, l'embouchure à dextre. Cq. cour. **C.:** une tête et col de cheval au nat.

Bohlen — *Pom., Silésie, Courlande.* D'arg. au griffon naiss. de gu., mouv. d'un pignon en p., formé de cinq briques entassées de gu. 1, 2 et 2. **C.:** deux griffons affr. de gu., ramp. contre un tronc d'arbre au nat. — (Comtes du St.-Empire, 11 sept. 1745:) Les armes précédentes, augmentées de deux cq. cour., accostant le cimier de famille. **C.:** à dextre, une aigle iss. et cont. de sa., cour. d'or; **I.** d'or et de sa.; à sen., trois pl. d'aut., une de gu. entre deux d'arg., chaque plume ch. d'une los. de l'un à l'autre; **I.** d'arg. et de gu. **S.:** deux griffons reg. de gu., cour. d'or.

Bohlen de Bohlendorf — *Pom.* (Barons du St.-Empire, 11 mai 1711; ren. dudit titre, 22 avril 1863.) D'arg. au griffon naiss. de gu., mouv. d'un pignon en p., formé de cinq briques entassées de gu., 1, 2 et 2. **C.:** un tronc écoté d'arg., en pal, sommé de sept pl. de paon au nat., 4 et 3; ledit tronc accosté de deux cornes de buffle d'arg., en fasces, le bord inférieur de chaque corne orné de cinq plumes de paon au nat.; lesdites cornes supp. deux griffons affr. de gu., ramp. contre le tronc écoté. **S.:** deux griffons reg. de gu., ch. chacun sur l'épaule d'un écusson d'azur, surch. de deux socs de charrue accostés d'arg., les pointes en bas; le griffon dextre tenant de sa patte sen. un pennon coupé d'arg. sur sa., flottant vers dextre et attaché à une lance tort. d'arg. et de sa.; le griffon sen. tenant de sa patte dextre un pennon, coupé d'arg. sur gu., flottant vers sen. et attaché à une lance tort. d'arg. et de gu. **D.:** CAVE GRYPHEM.

Bohlen (von) und Halbach — *Bade* (An., 14 août 1871.) Coupé: au 1 d'azur à un chicot, en pal, adextré d'une chouette cont. et senestré d'une oie, le tout au nat., soutenu d'une terrasse de sin.; au 2 d'arg. à un griffon naiss. de gu., mouv. d'un pignon en p., formé de cinq briques entassées de gu., 1, 2 et 2. Cq. cour. **C.:** le chicot. **L.:** à dextre d'arg. et d'azur, à sen. d'arg. et de gu. **(Ilm.**

Böhlendorff-Köplin, v. **Boehlendorff-Koeppelin.**

Bohm — *Hagenau* (*Alsace*) De gu. au chev. d'or, acc. de trois trèfles d'arg.

Bohm — *Suède, Prusse* (An., 17 juillet 1751.) Coupé: au 1 d'or au chêne au nat., terrassé de sin.; au 2 bandé-ondé d'arg. et d'azur. Cq. cour. **C.:** le chêne, entre six guidons, ceux à dextre d'or, d'azur et d'arg., ceux à sen. d'arg., d'azur et d'or. **L.:** à dextre d'arg. et d'azur, à sen. d'or et d'azur.

Bohm — *Prusse.* D'or au dextrochère, arm. d'arg., posé en pal, la main de carn empoignant une palme de sin. en fasce. Cq. cour. **C.:** une licorne iss. d'arg., accornée d'or.

Bohm — *Prusse* (An., 1794; barons, 15 déc. 1810.) Ec.: au 1 d'arg. à l'aigle de sa., bq., m. et cour. d'or; au 2 d'azur à une tour de deux étages d'or, ouv. et aj. du champ; au 3 d'or à la croix latine alésée de gu.; au 4 de sa. à deux épées d'arg., garnies d'or, passées en saut. Cq. cour. **C.:** un bras, arm. au nat., iss. de la couronne, la main de carn. tenant un rameau d'olivier de sin. **L.:** à dextre d'arg. et de sa., à sen. d'or et d'azur. **S.:** deux lions reg. d'or, arm. et lamp. de gu.

Bohm — *Prusse* (Comtes, 7 oct. 1819.) Ec.: au 1 d'or à l'aigle de sa., bq., m. et cour. d'or; au 2 d'azur à une tour de deux étages d'or, ouv. et aj. du même; au 3 d'or à la croix latine alésée de gu.; au 4 de sa. à deux épées d'arg., garnies d'or, passées en saut. Deux cq. cour. **C.:** 1° une licorne iss. d'arg., accornée d'or; **I.** d'arg. et de sa.; 2° un senestrochère, arm. au nat., posé sur le coude, la main de carn. tenant une palme de sin.; **I.** d'or et d'azur. **S.:** deux lions reg. d'or, arm. et lamp. de gu.

Böhm — *Aut.* (Chevaliers, 12 janv. 1789; barons, 24 déc. 1836. M. ét. le 22 oct. 1856.) Coupé: au 1 parti: *a.* d'arg. au chev. de gu., acc. de trois roses du même, bout. d'or; *b.* de gu. au lion d'arg., tenant de sa patte dextre une épée d'arg. et supp. de sa sen. un croiss. du même; au 2 d'azur à un rang de montagnes d'arg., celle

du milieu plus élevée, et une rivière en barre descendante du sommet et se jetant dans une autre rivière en fasce. Trois cq. cour. **C.**: 1° le lion, iss. et cont.; 2° un vol, coupé alt. de sa. et d'or; 3° deux prob., coupées alt. d'arg. et d'azur, réunies en haut par un cerceau d'or. **L.**: à dextre d'arg. et de gu., à sen. d'arg. et d'azur. **S.**: deux lions d'arg., arm. et lamp. de gu. [Les chevaliers ne timbraient qui des 1e et 3e cq.]

Böhm, v. **Morlau** *dit* **Böhm.**

Böhm-Bezing — *Silésie.* Ec. de sa. et d'or; à une fleur-de-lis de l'un en l'autre. Cq. cour. **C.**: un lion iss. d'or, posé de front, entre un vol coupé alt. de sa. et d'or.

Böhm de Böhmenau — *Bohème* (An., 1724.) Ec.: aux 1 et 4 de gu. au lion d'arg., cour. d'or, tenant un sabre d'arg., garni d'or; aux 2 et 3 de sa. à deux fasces d'or. Cq. cour. **C.**: le lion, iss. **L.**: à dextre d'or et de sa., à sen. d'arg. et de gu. [V. **Böhmstetten.**]

Böhm de Böhmfeld — *Silésie* (M. ét.) Ec.: au 1 de gu. à une tour carrée d'arg., posée sur un tertre de sin.; au 2 d'arg. au lion naiss. d'or; au 3 d'arg. à une branche de rosier de sin., fleurie d'arg., croisée avec la tige d'une pomme de pin au nat.; au 4 de gu. à un puits d'or, surm. d'une étoile du même. Sur le tout de .... à deux banderoles de ...., passées en saut. dans une couronne de .... et surm. d'une rose de .... Cq. cour. **C.**: un cheval d'arg., sellé et bridé de gu., pass. devant un arbre de sin. fruité de pommes de pin. **L.** d'arg. et de gu.

Böhm de Freydenfeld — *Aut.* (An., 1775.) Ec.: au 1 d'or à l'aigle de sa.; aux 2 et 3 de gu. à un dextrochère, arm. d'arg., tenant une épée du même, garnie d'or; au 4 d'or à un oiseau de sa., volant en bande. Cq. cour. **C.**: deux prob. d'arg. **L.**: à dextre d'or et de sa., à sen. d'arg. et de gu.

Böhme — *Saxe* (Nob. du St.-Empire, 20 mai 1789.) Ec.: au 1 d'azur à un pélican cont. avec ses petits dans son aire d'arg., posé sur une terrasse de sin.; au 2 d'arg. à l'arbre arr., au nat.; au 3 d'arg. à un arbre arr., au nat., tronqué en haut et à dextre, et poussant à sen. une branche fendue en deux bouts; au 4 d'azur à une aigle de profil ess. d'arg., bq. et m. d'or, posée sur un tertre de sin. Cq. cour. **C.**: trois pl. d'aut. de sa. **L.**: à dextre d'arg. et d'azur, à sen. d'arg. et de sin.

Böhmer — *Francfort s/M.* D'azur à une colombe posée dans un triangle vidé qui est acc. de trois étoiles, le tout d'arg.

Böhmer — *Prusse* (An., 8 mars 1770.) Ec.: aux 1 et 4 d'or à une aigle de profil ess. et cont. de sa., bq., m. et sommée d'une couronne royale d'or; aux 2 et 3 d'or à la barre d'azur, ch. de trois étoiles d'arg. Cq. cour. **C.**: un palmier de sin., entre un vol de l'aigle de Prusse. **L.**: à dextre d'arg. et d'azur, à sen. d'or et de sa.

Böhmer — *Prusse* (An., 12 oct. 1743.) Parti: au 1 d'arg. à une aile de l'aigle de Prusse; au 2 d'or au palmier de sin., terrassé du même. L'écu bordé d'or. Cq. cour. **C.**: l'aile. **L.**: à dextre d'arg. et de sa., à sen. d'or et de sin.

Böhmstetten — *Aut.* (Nob. du St.-Empire, 15 avril 1653; chevaliers du St.-Empire, 11 juin 1772. M. ét.) Ec.: aux 1 et 4 d'arg. au lion de gu., cour. d'or, tenant une épée d'arg., garnie d'or; aux 2 et 3 de sa. à deux fasces d'or. Deux cq. cour. **C.**: 1° le lion, iss. et cont.; **L.** d'or et de sa.; 2° un vol à l'antique, aux armes du 2; **L.** d'arg. et de gu. [V. **Böhm de Böhmenau** et **Popp de Böhmstetten.**]

Bohn — *Londres.* Les armes de *Bohn de Winheim.* **D.**: DEUS NOBIS HÆC OTIA FECIT.

Bohn — *Bav.* (An., 21 mars 1835.) Ec.: aux 1 et 4 d'azur à une étoile d'or; au 2 d'arg. au lion d'or; au 3 d'arg. à l'ancre de sa. A la croix d'or, br. sur les écartelures. Cq. cour. **C.**: trois pl. d'aut., une d'or entre deux d'azur. **L.** d'arg. et d'azur.

Böhn. Böhne ou **Böhneu** (Barons) — *Pom., Westphalie, Suède, Bav., Wurt.* De gu. à trois lévriers courants d'arg., coll. et bouclés d'or, l'un sur l'autre. Cq. cour. **C.**: un lévrier de l'écu, iss.

Bohn de Winheim — *Franconie.* Ec.: aux 1 et 4 de sa. à la harpe d'or, cordée d'arg. (*Landschaden*); aux 2 et 3 d'azur au lion d'or, les pattes de devant remplacées par des pattes d'aigle (*Bohn*). Deux cq., le 2 cour. **C.**: 1° une tête de Sarasin au nat., posée de front, cour. d'or (*Landschaden*); 2° une femme iss., hab. de gu., le corset d'or bordé d'azur, les cheveux épars, tenant de chaque main un lis de jardin au nat. (*Bohn*). **L.**: à dextre les cheveux épars et flottants de la tête de Sarasin; à sen. d'or et d'azur.

Bohner — *Nuremberg.* De gu. à un tronc d'arbre arr., au nat. **C.**: le tronc. **L.** d'arg. et de gu.

Bohorques — *Esp., Brab.* (Comtes, 13 nov. 1662.) D'azur à la bande d'or, engoulée de deux têtes de lion du même, le tout entouré d'une orle aussi d'or; l'orle flanquée de deux colonnes d'arg. et acc. de deux fleurs-de-lis du sec., 1 en chef et 1 en p.

Bohorques et **Alvarez de Bohorques** — *Castille.* De gu. à la bande d'or, engoulée de deux têtes de dragon de sin., lamp. de gu.; à la bord. d'azur, ch. en chef et en p. d'une fleur-de-lis d'or et à chaque flanc d'une colonne d'arg.

Bohr (de) — *Flandre.* Coupé: au 1 de sa. au lion léopardé d'or, cour. du même, la patte dextre levée, tenant une hache d'armes d'arg., la sen. soutenant une boule d'azur; au 2 de gu. à deux bandes d'arg. **C.**: une couronne royale, le globe orné de quatre pl. d'aut., à dextre de gu. et d'arg., à sen. d'or et de sa.

Bohun — *Carlisle.* D'arg. à trois fasces de gu.

Bohun — *Cheshire.* D'azur à trois gerbes d'or.

Bohun — *Lincolnshire.* D'azur à la bande d'arg., coticée d'or, acc. de six lions du même, rangés en orle, et ch. de trois coquilles de gu. Cq. timbré d'une couronne de gu. **C.**: un bonnet d'arg., accosté de deux cornes de buffle d'or; *ou*, un loup courant, au nat.

Bohun comtes **de Hereford, Essex et Northampton** — *Angl.* D'azur à la bande d'arg., coticée d'or, acc. de six lions du même, rangés en orle. **C.**: un léopard d'or, cour. du même, arrêté sur un chapeau de gu., retr. d'herm.

Bohun lord **Bohun de Midhurst** — *Angl.* (M. ét.) D'or à la croix d'azur.

Bohus — *Hongrie.* D'azur à une tête d'un guerrier romain posée sur une terrasse de sin., le casque cour. sommé d'un bras arm. iss., tenant un cor-de-chasse, entre un vol de sa. **C.**: le guerrier iss., supp. de sa main dextre un oiseau et tenant de sa sen. un annelet enfilant un marteau d'arg., la tête en bas.

Bohusch chevaliers **d'Ottoschitz** — *Bohème.* De gu. à une fourche démanchée d'arg., en pal. Cq. cour. **C.**: la fourche.

Bohyers — *P. de Liége.* Coupé, d'azur à trois étoiles rangées d'or, sur arg. à trois merlettes rangées de sa.; à la fasce de sin., br. sur le coupé.

Boi (dal) — *Vérone.* Parti: au 1 d'arg. à un pal de sin., et un demi-boeuf saillant d'or, accorné et onglé de gu., mouv. du parti et br. sur le pal; au 2 de sin. au lion d'arg., arm. et lamp. de gu.

Boi (di) — *Vérone.* De sin. au boeuf ramp. d'or, accorné d'arg.

Bolani — *Mantoue.* D'arg. à un boeuf de couleur brunâtre, pass. sur une terrasse de sin.; au chef d'or, ch. d'une aigle de sa.

Bolavoliza — *Dalmatie* (M. ét.) Coupé, d'azur à un boeuf pass. de gu., accorné et onglé d'or, sur un barré d'arg. et de gu.; à la fasce de gu., br. sur le coupé. Cq. cour. **C.**: un boeuf iss. de gu., accorné et onglé d'or. **L.** d'arg. et de gu.

Bolde — *Lang.* Coupé d'or sur azur.

Bolgne — *Franche-Comté* (M. ét.) De sa au cerf ramp. d'arg., ramé d'or, onglé de gu. **D.**: SICUT DESIDERAT CERVUS FONTES AQUARUM.

Bolgne (Comtes **de**), v. **le Borgne** comtes **de Bolgne.**

Bolgnon — *Poitou.* D'azur à trois bes. d'or.

Bolgues — *Catalogne.* D'or à huit fourmis de sa., posées en pals, 2, 2, 2 et 2, chaque fourmi enveloppée de flammes de gu.

Boll — *Aragon.* Ec.: aux 1 et 4 de gu. à la tour d'arg., ouv. et aj. du champ; aux 2 et 3 d'or au boeuf arrêté d'azur.

Boll ou Boyl — *Esp.* De sin. au boeuf pass. d'or.

Boll de Biel — *Aragon.* Coupé: au 1 d'azur à la tour d'arg., ouv. et aj. du champ; au 2 d'arg. au boeuf arrêté de gu.

Bolleau — *Ile-de-Fr.* D'or à une croix de gu., la traverse ch. de trois bes. du champ.

Bolleau — *Ile-de-Fr.* D'azur au chev. d'or, acc. de trois trèfles du même.

Bolleau — *Cheshire.* De gu. à trois gerbes d'arg. **C.**: un coeur enflammé au nat.

Bolleau marquis **de Castelnau** — *Lang.* D'azur à une tour carrée sommée de trois tourelles, acc. en p. d'un croiss., le tout d'or. **C.**: un pélican dans son aire, la poitrine ch. d'un flanchis de gu. **D.**: DE TOUT MON COEUR.

Bolleau de Gondreville — *Lorr.* (An., 1437.) De gu. à cinq bes., 2, 1 et 2, acc. en chef d'un lambel et en p. d'une étoile, le tout d'arg.

Bolleau de Graaz — *P. de Liége.* D'arg. au léopard lionné de gu.

Bolleau [Bolleauw] de Mons — *P. de Liége.* De vair au saut. de gu. (ch. souvent de cinq coquilles d'or *ou* d'un écusson d'or au lion de gu.)

Bolleau des Préaux — *Ile-de-Fr.* De gu. au chev. d'arg., acc. de trois molettes d'or [Armes du poète *Boileau.*]

Digitized by Google

Boileau de Tacolnestone — *Norfolk* (Baronet, juillet 1838.) Les armes de **Boileau** marquis **de Castelnau.**

Boileau, v. **Pollen-Boileau.**

Boilève — *Poitou.* D'arg. au chev. de gu., acc. de trois merlettes de sa.

Boiley — *Lorr.* (An., 25 avril 1632.) D'arg. à une étoile (8) de pourpre. **C.:** l'étoile.

Boimont, v. **Boymundt de Payersberg.**

Bois — *Genève.* D'or à une vache de gu., coll. et clarinée d'arg., pass. sur une terrasse de sin.; au chef d'azur, ch. d'une olive d'or, feuillée de quatre pièces du même.

Boindre (le) — *France.* De pourpre au chev., acc. en chef de deux roses et en p. d'une pomme de pin, le tout d'or.

Boineburg — *Aut., Bav.* Ec. de sa. et d'arg. Cq. cour. **C.:** deux prob., coupées alt. de sa. et d'arg. — (Barons, 1 sept. 1653.) Ec. de sa et d'arg.; à l'aigle ép. de l'un en l'autre, chaque tête diadémée d'or, portant sur sa poitrine un écusson d'arg., ch. d'une croix de Lorraine de sa. Trois cq. cour **C.:** 1° une aigle cont., écartelée d'arg. et de sa., cour. d'or; 2° une croix de Lorraine de sa., surm. d'une étoile d'arg. et accostée de deux prob. coupées alt. de sa. et d'arg.; 3° un lion iss. écartelé de sa. et d'arg., cour. d'or, tenant une épée d'arg., en barre [V. **Boyneburg** *dit* **Hohnstein.**]

Boineburg (von) und Lengefeld — *Aut., Bav., Nassau* (Comtes du St-Empire, 25 fév. 1697; conf. dudit titre, 22 sept. 1859, 14 nov. et 12 déc. 1860 et 25 juillet 1868.) Ec. de sa. et d'arg. Cq. cour. **C.:** deux prob., coupées alt. de sa. et d'arg. — *Ou:* l'écu posé sur l'estomac d'une aigle ép. écartelée d'arg. et de sa., languée de gu., chaque tête cour. d'or.

Boins, v. **Badris** *dit* **de Boins.**

Boinvilliers — *France.* D'azur au saut. d'arg., cant. de quatre roses du même. (de gu.

Boirat — *Guyenne, Quercy.* D'arg. à trois flanchis

Boirch — *Brab.* De sa. à la bande d'arg., ch. de trois chev. de gu., posés dans le sens de la bande.

Bois (du) — *Angl.* D'arg. au canton de gu.; à la bande de sa., br. sur le tout. **C.:** un faucon au nat., grilleté d'or.

Bois (du) — *Dordrecht.* D'arg. au lion d'or passant vers un bosquet de sin. à dextre, le tout soutenu d'une terrasse de sin. et acc. d'un soleil d'or, posé au canton sen du chef. **C.:** un vol, d'arg. et d'or.

Bois (du) ou **du Boys** — *Leyde.* D'or à trois chicots de sin., posés en pals, 2 et 1, feuillés chacun de deux pièces du même.

Bois (du) — *Holl.* Tiercé en pairle renversé: à dextre de gu. à trois lions d'or, au fr.-q. d'azur, ch. d'une étoile (8) du sec.; à sen. de vair plein; en p. d'azur au chev. échiq. de gu. et d'arg., acc. en chef de deux soleils d'or et en p. d'une coquille du même.

Bois (du) — *Gand* Ec.: aux 1 et 4 d'azur au chev. d'or, acc. de trois haches d'arg.; aux 2 et 3 de sa. à trois fasces d'or, la première ch. de trois merlettes du champ. Sur le tout d'or à un arbre arr. de sin. (de gu.

Bois (du) — *Furnes.* D'or à la fasce de gu., ch. de trois molettes d'arg. et acc. de trois merlettes de sa., rangées en chef.

Bois (du) — *Flandre.* D'or; au chef échiq. d'arg. et

Bois (du) — *Flandre* (Baron de l'Empire français, 1810.) Ec.: au 1 d'arg. au lion cont. de sa.; au 2 d'or au corbeau de sa., posé sur un mont de sin.; au 3 de sa. à cinq chev. d'arg.; au 4 d'azur au chev. d'arg, acc. de trois roses du même [V. **du Bois de Ferrières.**]

Bois (du) ou **des Bois** — *Flandre.* Ec.: aux 1 et 4 d'or à l'arbre de sin.; aux 2 et 3 d'azur à neuf bes. d'or, 3, 3, 2 et 1. **C.:** une queue de paon au nat., entre deux cornes de buffle d'azur, semées de bes. d'or.

Bois (du) — *Brab.* D'azur à une gerbe d'or; au chef d'arg., ch. de trois merlettes de gu.

Bois (de) — *Jemeppe* (*Liége*). Parti: au 1 d'arg. à l'aigle ép. de sa.; au 2 d'arg. à l'arbre terrassé de sin. **C.:** l'aigle ép., iss.

Bois (du) — *Tournai.* D'azur à trois bandes d'arg.; au chef de gu., ch. d'un croiss. d'arg., entre deux croix pattées du même.

Bois (du) — *Fl. fr.* (An., 4 sept. 1660.) D'azur au chev. d'arg., acc. en chef de deux roses d'or et en p. d'une croix pattée du même. **C.:** trois pl. d'aut.: d'or, d'arg. et d'azur. **L.** d'or et d'azur.

Bois (du) — *Fl. fr.* D'arg. à trois fleurs-de-lis de sa.; au fr.-q. du premier, ch. d'un lion du sec., arm. et lamp. de gu.

Bois (du) — *Art.* D'arg. à deux maillets de sa.; au fr.-q. du premier, ch. d'une fasce d'azur, au saut. de gu., br. sur la fasce.

Bois (du) — *Pic.* D'or à trois écureuils de sa.

Bois (du) — *Caen.* D'arg. à la croix fleurdelisée de sa.

Bois (du) — *Norm.* De sa. à l'aigle d'or.

Bois (du) — *Champ.* D'arg. à cinq mouch. d'herm. de sa., posées 3 et 2.

Bois (du) — *Champ.* D'azur au lion d'or.

Bois (des) — *Bret.* De gu. à un tremble arr. d'arg., accosté de deux croiss. affr. du même.

Bois (du) — *Maine, Bret.* Ec. d'arg. et d'azur; à trois têtes de lévrier de gu., br. sur le tout.

Bois (du) — *Lorr.* (An., 1736.) D'arg. à un cerf au nat., couché derrière un arbuste de sin., le tout soutenu d'une terrasse d'azur; au chef du même, ch. de trois étoiles d'arg.

Bois (du) — *Franche-Comté.* De sa. au chêne d'arg., englanté de sin.

Bois (du) — *Beaujolais.* D'azur à la croix fleurdelisée d'or, ch. de trois flammes de gu.

Bois (du) — *Forez.* D'azur au lion d'arg., acc. de trois roses de gu.

Bois (du) — *France.* D'or à cinq los. d'azur 2, 1 et 2.

Bois (Chevaliers **du**) — *Allem.* Coupé d'azur sur gu.; à un arbr. arr. d'or, br. sur le coupé. Deux cq. cour. **C.:** 1° une aigle cont. de sa., bq. et m. d'or; **L.** d'or et d'azur; 2° un lion iss. d'or, lamp. de gu., tenant entre ses pattes un écusson d'azur, ch. de trois glands effeuillés d'or, les tiges en bas; **L.** d'or et de gu.

Bois (du), v. **du Boys, Dubois** *dit* **de Blanco** et **van Houten** *dit* **du Bois.**

Bois-Adam — *Bret., Norm.* (M. ét.) De gu. à la bande d'herm., côtoyée de six molettes d'or.

Bois (du) d'Aische — *Anvers* (Comte, 16 nov. 1846.) Les armes de **du Bois de Névèle**, sauf que les lambrequins sont à dextre d'or et de sa. et à sen. d'or et de gu.

Bois (du) d'Aisy — *Nivernais.* D'azur à la fasce d'or, surm. d'une étoile du même entre deux fleurs-de-lis d'arg. et acc. en p. d'un porc-épic d'arg. (d'azur.

Bois-Anisy (du) — *France.* D'arg. à trois fasces

Bois-Armé — *Bret.* D'arg. au coq de sa., crêté, barbé et m. de gu.

Bois (du) des Arpentis — *Art.* Les armes de **du Bois** *dit* **du Chastel.**

Bois (du) d'Auberville — *Norm.* D'or à l'aigle de sa., bq. et m. de gu.

Bois-Avayer — *France.* D'arg. à deux fasces de gu.

Bois-Avesne — *France.* D'or à la croix engr. de gu.

Bois (du) du Bais (Comte de l'Empire) — *Norm.* D'or à l'aigle de sa., bq. et m. de gu.

Bois-Baudry (du) — *Bret.* D'or à deux fasces de sa., ch. de cinq bes. d'arg., 3 et 2.

Bois (du) de Beauchesne — *Bret.* Tiercé en fasce: au 1 d'azur à trois étoiles d'arg.; au 2 d'or plein; au 3 de gu. à l'arbre d'or. **D.:** ROBUR ET LUMEN.

Bois (du) de Beaufermez — *Fl. fr.* Les armes de **du Bois** *dit* **de Bourse.**

Bois (du) de Beaulac — *France.* D'arg. au lion de sa., cour. du même.

Bois-Belin — *Bret.* D'arg. à une épée de sa., posée en bande.

Bois-Beranger (du) — *Bret.* D'or à la bande de gu.

Bois-Berthelot (du) — *Bret.* Ec. d'or et de gu.

Bois (du) du Boismarqué (Barons) — *Bret.* Parti: au 1 de sa. au livre d'or; au 2 d'azur à l'arbre d'or, terrassé du même, le fût traversé d'un marteau d'arg., et à l'orle du même.

Bois (du) de Bois-Motté — *Norm.* D'azur à trois trèfles d'arg.

Bois (du) *dit* **van den Bossche** — *Gand* (Réh. de nob., 29 fév. 1704; barons, 6 janv. 1792; conf. dudit titre, 15 mars 1829.) Ec.: au 1 d'or à la fasce de gu., ch. de trois étoiles d'arg. et acc. de trois merlettes du sec., rangées en chef (*du Bois*); au 2 de sa. au lion d'or, arm. et lamp. de gu., à la cotice de gu., br. sur le lion (*Dongelberghe*); au 3 les armes de *Bourgogne* qui sont éc.: *a.* et *d.* d'azur semé de fleurs-de-lis d'or, à la bord. comp. d'arg. et de gu.; *b.* et *c.* bandé d'or et d'azur, à la bord. de gu., et sur le tout de ces quartiers d'or au lion de sa.; au 4 de *van der Haeghen* qui est éc.: *a.* et *d.* fascé d'arg. et de sa.; *b.* et *c.* d'azur à trois fleurs-de-lis d'or. Sur le tout un écusson aux armes de *Valdez* qui sont d'arg. à trois fasces d'azur, acc. de dix tourt. de sa. pointés d'or, en orle, et à la bord. d'or ch. de huit flanchis d'azur. **C.:** un carreau composé des émaux de l'écu et paré d'une aigrette de plumes de héron au nat. **L.** d'or et de gu. **T.:** à dextre un sauvage de carn., ceint et cour. de lierre, tenant de sa main dextre une massue et de sa sen. une bannière aux armes du 1; à sen. un lion d'or, arm. et lamp. de gu., tenant une bannière aux armes du surtout, les lances, franges, houppes et piques d'or.

Bois-Boudran — *France.* D'arg. à cinq couronnes d'épines de sa., 2, 2 et 1.

Bois-Boucassel (du) — *France.* D'herm.; au chef de gu., ch. de trois mâcles d'or.

Bois (du) *dit* **de Bourse** — *Fl. fr.* D'arg. au lion de sa., arm. et lamp. de gu. **C.:** le lion, iss., entre deux chicots de sin.

Bois de Boutarie — *Guyenne, Gasc.* D'arg. au chev. de gu., acc. en p. d'un cerf de sa., sortant d'un bois de sin.; au chef d'azur, ch. d'un croiss. du champ entre deux étoiles d'or.

Bois (du) de Boves — *Bret.* De gu. à trois épées d'arg., garnies d'or, rangées en fasce, les pointes en bas.

Bois (du) de Brénignan — *Bret.* D'arg. à une palme de sin., acc. de trois quintefeuilles de gu.

Bois-Cardinal (du) — *France.* D'azur à trois arbrisseaux d'or; au chef de gu., ch. de trois molettes d'arg.

Bois Cervoise — *France.* D'azur au cerf d'or.

Bois (du) *dit* **du Chastel** — *Fl. fr.* D'or à un écusson de gu., acc. de six coquilles de sa., rangées en orle

Bois-Châtelerant (du) — *Prusse* (Nob. de Prusse, 21 mai 1768.) Éc.: au 1 d'or à la tête de l'aigle de Prusse; au 2 d'azur à la chouette d'arg.; au 3 d'azur au griffon d'or; au 4 d'or à trois arbres arr., doublement étagés de sin. Cq. cour. **C.:** trois pl. d'aut. d'arg. **L.** d'or et d'azur.

Bois-Chesnel (du) — *Bret.* De gu. à la croix d'arg., cant. de quatre croiss. du même.

Bois (du) de la Claire — *Lyonnais.* D'azur au chev. d'or, ch. de trois molettes du champ. (d'azur.

Bois (du) de Coatéozen — *Bret.* D'or à un arbre

Bois (du) de Coetsallou — *Bret.* De gu. au chêne arr. d'or, accosté de deux croissettes d'arg.

Bois-le-Comte, v. **Sain de Bois-le-Comte.**

Bois-Corbin — *France.* D'arg. au chev. d'azur, acc. de trois trèfles de sin.

Bois (du) de Coslen — *Bret.* D'or à deux fasces ondées d'azur, acc. en chef d'un arbre du même.

Bois (du) de la Cotardière — *Bret.* D'azur à la fasce d'herm., acc. en chef de deux massacres de cerf d'or et en p. d'un arbre arr. du même.

Bois (du) de Courceriers — *Maine.* Parti-émanché d'arg. et de sa. (de gu.

Bois-Courtisy — *France.* D'arg. à deux fasces

Bois (du) des Cours — *Norm., Bret.* D'arg. à cinq coquilles de gu., rangées en orle.

Bois-Dauphin — *France.* D'azur à la bord. de sa., ch. de cinq lions d'arg., ayant chacun les pieds tournés vers le cœur de l'écu.

Bois-Delié (du) — *Norm.* D'azur à trois bandes d'or *ou* d'arg.

Bois (du) de Dourduff — *Bret.* D'arg. au lion d'azur, arm. et lamp. de gu.

Bois (du) *dit* **de la Douve** — *Fl. fr.* De gu. au lion d'arg. **C.:** deux barillets d'arg., posés en chev. renv.

Bois (du) de Droogenbosch — *Art., Brab.* (Conf. de nob., 1 mai 1551. M. ét au 18e siècle.) Éc.: aux 1 et 4 d'arg. au lion de sa., arm. et lamp. de gu.; à la bord. du même, ch. en chef à dextre d'un canton arrondi d'azur (*du Bois*); au 2 d'azur à la croix d'or, ch. en cœur d'un saut. de gu. et cant. de seize croisettes recr. au pied fiché d'or; au 3 de sin. à la fasce d'arg., acc. en chef de trois croiss. rangés d'or et en p. de cinq flanchis de gu., 2, 1 et 2. Au chef de l'écu d'or, br. sur l'écartelé, ch. d'une aigle iss. de sa. **C.:** le lion de l'écu, iss., entre deux chicots de sin. [Par diplôme du 28 mai 1587 ces armes étaient simplifiées ainsi: D'arg. au lion de sa., arm. et lamp. de gu.; à la bord. du même. Cq. cour. **C.:** le lion, iss., entre deux chicots de sin. **L.** d'arg. et de sa. Depuis cette époque la fam. s'appelait *du Bois de Fiennes.*]

Bois-Dulié, v. **du Bois du Liers.**

Bois (du) de Dunilac — *Neufchâtel* (An., 24 sept. 1855.) D'azur à trois fasces d'or (*du Bois*); au fr.-q. d'or, ch. de trois pals d'azur (*du Terraux*). L'écu borde d'or. Cq. cour. **C.:** un lion iss. d'or, tenant de ses pattes une bannière aux armes du fr.-q. **S.:** deux lions d'or.

Bois (du) d'Elderen, v. **Elderen.**

Bois-Eon — *Bret.* (Comtes, mars 1607.) D'azur au chev. d'arg., acc. de trois têtes de léopard d'or. **D.:** TALBIA.

Bois-Eon (du) — *Bret.* D'arg., au chef denché de gu.

Bois (du) d'Escordal — *Champ.* D'arg. à cinq mouch. d'herm. de sa., 3 et 2.

Bois (du) l'Espinay — *Art.* D'azur au chev. d'or, acc. de trois quintefeuilles du même.

Bois (du) d'Estiez — *Tournai* (An., 12 août 1624.) D'azur à trois fasces d'or. **C.:** une tête et col de lévrier d'arg., coll. de gu., bordé et bouclé d'or.

Bois-l'Evêque — *Norm.* D'azur au chev. d'arg., acc. de trois trèfles d'or.

Bois-Farouge (du) — *Bret.* Losangé d'arg. et de sa.

Bois (du) de Ferrières — Comté de *Monmouth* (*Angl.*) (Baron de l'Empire français, 1810; baron néerlandais, 14 fév. 1820; conf. dudit titre en *Holl.*, 15 mai 1867.) Éc.: aux I. et IV. c.-éc.: au 1 d'arg. au lion cont. de sa., arm. et lamp. de gu.; au 2 d'or au corbeau de sa., posé sur un mont isolé de sin.; au 3 de sa. à cinq chev. d'arg.; au 4 d'azur au chev. d'arg., acc. de trois roses du même (*du Bois*); aux II. et III. d'herm. à trois fers-à-cheval d'azur, cloués d'or, les bouts en bas; au chef dentelé de gu., ch. de deux épées d'arg., garnies d'or, passées en saut. (*Ferrières*). **C.:** un corbeau de sa., posé sur un mont de sin. et tenant de sa patte dextre une épée d'arg., garnie d'or. **D.:** TOUT PAR ET POUR DIEU.

Bois (du) de la Ferronnière — *Bret.* De gu. à trois badelaires d'arg., posés en pals, rangés en fasce, les pointes en bas.

Bois (du) de Fertu — *Norm.* D'azur à trois trèfles d'arg.

Bois-Feuillet — *France.* D'arg. à un houx de sin.; au fr.-q. de sa. fretté d'or.

Bois-Février (Marquis **du**), v. **Langan** marquis **du Bois-Février.**

Bois (du) de Fiennes — *Art., Brab.* D'arg. au lion de sa., arm. et lamp. de gu. (quelquefois augmenté d'une bord. de gu.) **C.:** un buste de More, hab. de sa., tort. d'arg., au rabat du même [V. **du Bois de Droogenbosch.**]

Bois (du) de Fresne — *Périgord.* D'arg. à l'aigle de sa., allée et m. de gu.

Bois-Gamat — *Maine.* De gu.; au chef d'arg., ch. de trois aigles de sa., bq. et m. du champ.

Bois Gardon — *Bret.* D'arg. au saut. de sa., acc. en chef d'un croiss. de gu., et aux flancs et en p. d'une étoile du même; au chef du sec., ch. de trois annelets d'or.

Bois-Garin — *Bret.* D'arg. à trois fasces de gu.

Bois-Geffroy, v. **St.-Gilles du Boisgeffroy.**

Bois (du) marquis **de Givry** — *Tour.* (Marquis de *Givry*, déc. 1653.) D'or à trois clous de la passion de sa.; au chef d'azur, ch. de trois aigles d'arg.

Bois-Glé — *Bret.* D'arg. à un écureuil de pourpre, cour. d'or.

Bois-Glé — *Bret.* De gu. à trois fleurs-de-lis d'arg.

Bois-Guéret — *Orléanais.* D'or à trois arbres de sin., rangés en fasce, acc. en chef de deux croisettes pattées de gu. et en p. d'un croiss. d'azur. (d'arg.

Bois-Guezenec — *Bret.* De gu. à neuf annelets

Bois-Guyon — *Norm.* D'arg. à la fasce d'azur, surm. d'un lambel du même; à la bord. aussi d'azur.

Bois-Halbran (du) comtes **de Beauvais** — *Bret.* De gu. à deux épées d'arg., garnies d'or, passées en saut., les pointes en bas. **T.:** deux sauvages de carn. **D.:** IN ARMIS. (d'or.

Bois-Hamon — *Bret.* D'arg. au cerf de gu., ramé

Bois-Hamon — *Bret.* D'arg. au léopard lionné de sa., arm. et lamp. de gu.

Bois Hamon, v. **Hamon de Locrenan.**

Bois (du) de Harnes — *Flandre* (Conf. de nob., 12 août 1722; chevaliers du St.-Empire, 8 août 1731; barons, 1 sept. 1777.) Éc.: au 1 d'arg. au chev. de gu., acc. de trois arbres de sin. (*du Bois*); au 2 d'arg. à cinq los. de gu., accolées en bande (*Ophem*); au 3 de gu. à la croix de vair, au lambel d'or (*ou* d'azur) br. en chef (*Pipre*); au 4 d'azur à une coquille d'arg., acc. de trois étoiles d'or (*Condé*). Sur le tout de *Buegnies*, qui est d'arg. à deux fers de moulin de gu., 1 en chef à sen. et 1 en p.; au fr.-q. de *Trazegnies*, qui est bandé d'or et d'azur, à une ombre de lion, br. sur le tout, et à la bord. cannelée de gu.

Bois (du) du Haut-Breil — *Bret.* (An., 1817.) D'azur à la fasce d'herm., acc. en chef de deux massacres de cerf d'or et en p. d'un arbre arr. du même.

Bois-Hebert — *Norm* D'azur à trois roses d'or.

Bois-Helon — *France.* De gu. à deux fasces d'or, brétessées d'arg.

Bois-Hintin — *France* De sa. à trois écussons d'or.

Bois (du) de Honsecck — *Flandre.* D'arg. au lion de sa., arm. et lamp. de gu. Cq. cour. **C.:** le lion, iss.

Bois (du) de Houdancourt — *Pic.* D'arg. au lévrier ramp. de gu., coll. d'or, acc. de trois tourt. du sec., 2 et 1, et d'un lambel du même en chef [**Comp. de la Motbe-Houdancourt.**]

Bois (du) *dit* **van Hout** — *Flandre.* D'or à la fasce de sin.

Bois (du) *dit* **van den Houte** — *Brab.* De sa. à la croix échiq. de gu. et d'arg., cant. au 1 d'un lion d'or.

Bois-le-Houx — *Norm.* Éc. d'arg. et de sa.; au lambel de gu., br. en chef.

Bois-le-Houx (du) — *Bret.* D'arg. fretté de sa.

Digitized by Google

Bois (du) de Hove — *Art., Flandre, P. de Namur.* D'azur à trois coquilles d'or.

Bois-Hulin — *France.* D'arg. au lion de gu., arm. et cour. d'or.

Bois (du) d'Inchy — *Flandre* (Conf. de nob., 12 août 1728; chevaliers du St.-Empire, 8 août 1731.) Les armes de **du Bois de Harnes.**

Bois-Jagu (du) — *Bret.* D'arg. à trois pins de sin.

Bois-Jardin — *France.* D'herm. au saut. d'or.

Bois (du) de Kerhuel — *Bret.* D'azur à la cotice d'arg., acc. en chef d'une étoile d'or et en p. d'une quintefeuille du même.

Bois (du) de Keriosquet — *Bret.* D'arg. au cyprès de sin.

Bois (du) de Kerosven — *Bret.* Les armes de *Kerosven*, qui sont d'or à la roue de gu.

Bois (du) marquis **de Leuville.** — *Tour.* (Marquis, mai 1700.) Les armes de **du Bois** marquis **de Givry.**

Bois (du) de Leyseele — *P. de Courtrai* (An., 16 nov. 1724.) D'or à un arbre arr. de sin. **C.:** un sauvage iss. de carn., tenant une massue posée sur son épaule.

Bois (du) du Liers — *Bret.* De sa.; au chef d'arg., denché de gu., ch. de trois coquilles du même.

Bois (du) de Lindraux — *Norm., Bret.* D'azur à trois trèfles d'arg.

Bois (du) *dit* **Longrie.** Les armes de **du Bois du Moulinet.**

Bois-Macé — *France.* De gu. à trois casques d'arg.

Bois (du) du Maudnet — *Bret.* D'arg. à neuf fers-à-cheval de gu.

Bois (du) de Maupertuis — *Maine, Bret.* Parti-émanché d'arg. et de sa.

Bois (du) *dit* **Maxin** — *Art.* Bandé de gu. et d'or.

Bois-Meiet — *France.* Ec.: aux 1 et 4 de gu. à la tour d'arg.; aux 2 et 3 d'or au lion d'azur.

Bois (du) de Melin — *P. de Liége.* De vair à la fasce d'or, ch. d'une los. de sa. accostée de deux fleurs-de-lis du même. — *Ou:* De vair à la fasce d'or, haussée dans l'écu et ch. de deux lions affr. de gu. [Comp. **Melin.**]

Bois-Meron — *France.* D'azur à deux chev. d'arg., ch. chacun de cinq mouch. d'herm. de sa.

Bois (du) de Meyrignac — *Limousin.* D'arg. à l'arbre de sin. sur une terrasse isolée du même, et un lion de gu., pass. devant le fût de l'arbre.

Bois (du) de Molenaarsgraaf — *Rotterdam.* D'arg. au lion de sa., arm. et lamp. de gu., ch. sur l'épaule d'un écusson d'arg., surch. d'un moulin à vent au nat. **C.:** un lion iss. de sa.

Bois (du) de la Mothe — *France.* D'arg.; au chef de gu., ch. d'une mâcle d'or.

Bois (du) de la Motte — *Bret.* D'azur à onze bill. d'arg., 4, 3, 4; à la bord. de gu.

Bois (du) de la Motte (Marquis **du**), v. **Cahideuc** marquis **du Bois de la Motte.**

Bois (du) du Moulinet — *Art.* Ec.: aux 1 et 4 de gu. au lion d'arg. (*du Bois*); aux 2 et 3 d'or à trois chev. de sa. (*de la Douve*). Cq. cour. **C.:** deux barillets d'arg., posés en chev. renv.

Bois (du) de la Musse (Marquis), v. **Blanchard** marquis **du Bois de la Musse.**

Bois (du) de Nederbossche — *Flandre.* Coupé, d'arg. à deux étoiles de sin., sur sin. à une étoile d'or; à la fasce de gu., br. sur le coupé, et un lion naiss. de sin. sur l'arg., arm. et lamp. de gu., mouv. de ladite fasce et accostée des deux étoiles de sin.

Bois (du) de Névèle — *Flandre* (An., 24 avril 1672; barons, 7 déc. 1835.) Coupé: au 1 de sa. au lion d'or, arm. et lamp. de gu.; le champ chaussé du sec. émail, ch. de deux trèfles du premier et bordé sur les lignes de division de deux chicots au nat., en chev. renv.; au 2 d'azur à la bande de sa., ch. de trois étoiles d'or et côtoyée de deux branches de chêne de sin., englantées d'or. Cq. cour. **C.:** le lion, iss., entre les deux chicots. **L.:** à dextre d'or et de sa., à sen. d'or et d'azur. **T.:** un homme et une femme sauvages de carn., ceints et cour. de lierre, tenant chacun une bannière, celle à dextre aux armes de l'écu, celle à sen. d'arg. à trois peignes d'azur, les dents en bas; les lances et franges d'or, les houppes et piques d'arg.

Bois-Orcam — *France.* D'azur à trois têtes de lévrier d'arg., coupées et coll. de gu., clouées et bouclées d'or.

Bois (du) de la Patellière — *Bret.* (An., 1817.) D'azur à deux épées d'or, passées en saut., acc. en chef d'une croisette d'arg. et en p. d'une tige de lis du même; au chef d'arg., ch. d'une charrette de sa.

Bois-Péan (du) — *Bret.* D'arg. à l'arbre de sin., accosté de deux lions affr. de gu.

Bois-Pean (du) — *Bret.* Ec.: aux 1 et 4 d'arg., semé de fleurs-de-lis d'azur; aux 2 et 3 d'arg. fretté de gu.

Bois (du) de Pessat — *Auv., Bret.* (An., 1645.) D'arg. à un arbre arr. de sin.; au chef de gu., ch. de trois casques d'arg.

Bois-Picart — *Tour.* D'or à trois clous de la passion de sa.; au chef d'azur.

Bois-Pioccolm (du) — *Bret.* D'arg. au lion d'azur, arm. et lamp. de gu.

Bois (du) de Posanges — *France.* De gu. à deux bandes d'or.

Bois (du) de Preylongue — *Guyenne.* D'azur au lion, surm. d'un croiss. et accosté de deux arbres, le tout d'or.

Bois (du) de la Prevostière — *Norm.* D'azur à trois trèfles d'arg.

Bois-Renoult — *Norm.* De gu. à la bande d'or

Bois-Rideau — *France.* De gu. au lion naiss. d'azur, mouv. d'un croiss. montant d'arg.

Bois (du) comtes **de Riocour,** v. **du Boys** comtes **de Riocour.**

Bois-Riou du Boisgerbault — *Bret.* D'arg. fretté d'azur.

Bois-Riou du Boisyvon — *Bret.* D'arg. à trois fasces de sa., acc. de dix merlettes du même, 4, 3, 2 et 1.

Bois-Rioult — *France.* D'arg. à l'aigle de sa.; à la bord. engr. d'azur.

Bois-Robin — *France.* D'or à trois bandes de gu.

Bois de la Roche — *France.* D'azur à la croix dentelée d'arg.

Bois de la Roche — *France.* D'arg. à la fasce échiq. d'arg. et de sa. de trois tires.

Bois de la Roche — *France.* D'arg.; au chef de gu., ch. de sept bill. du champ, posées 4 et 3.

Bois (du) de la Roche — *France.* Ec.: aux 1 et 4 vergetté d'or et d'azur; aux 2 et 3 d'or à cinq fasces de gu. Sur le tout d'azur à neuf mâcles d'or, au lambel de quatre pendants d'arg. en chef.

Bois (du) de la Rochette — *France.* D'azur au saut. d'arg.; au chef du premier, ch. de trois colonnes d'or, posées sur une terrasse de gu.

Bois (du) [Bouès] de Romand — *Bret., Dauphiné.* Parti: au 1 d'azur au rencontre de taureau d'arg., surm. de trois abeilles du même, l'aiguillon vers le rencontre (*Bouès*); au 2 d'azur à cinq bes. d'or, 3 et 2 (*Romand*).

Bois-Rouant — *France.* D'or à trois croiss. de gu.

Bois-Roux — *France.* D'arg. à une bande de fusées de sa.

Bois-Saint — *Norm.* D'arg. à la fasce d'azur.

Bois (du) de St.-Etienne — *Auv., Limousin* D'arg. au lion de gu., tenant une croix potencée du même; au chef du sec., ch. de trois étoiles du champ.

Bois (du) St.-Pierre — *Art.* D'arg. à la roue de sa.; au fr.-q. de gu., ch. d'un griffon d'or.

Bois (du) de St.-Quentin — *Norm.* D'or à l'aigle ép. de sa., bq. et m. de sin. (*ou:* bq. et m. de gu., pour la branche de *Picardie.*)

Bois (du) de St.-Vincent — *Prov.* De gu. à deux lances de tournoi d'or, passées en saut.

Bois (du) de la Salle — *Bret.* Contre-vairé d'or et d'azur; au chef de gu., ch. de trois bes. d'or, *ou* à la cotice de gu., br.

Bois (du) de la Servette. Les armes de **du Bois l'Espinay.**

Bois (du) *dit* **Sevris** — *Art.* De sa. à un écusson d'arg. en abîme.

Bois (du) de St.-Maudé — *France.* D'or à trois tourt. de sa.

Bois (du) de la Saussaye — *Guadeloupe.* Coupé: au 1 d'azur au lion d'or; au 2 de gu. plein. **S.:** deux satyres.

Bois (du) de Schoondorp. Les armes de **du Bois de Leyseele.**

Bois (du) comtes **de Tertu** — *Norm.* D'azur à trois trèfles d'arg. **C.:** un cygne ess., portant sur son aile la **D.:** UTINAM. **S.:** un lion léopardé, tenant une bannière aux armes de *Jupilles*, qui sont parti-émanché d'herm. et de gu.

Bois (du) de la Touche — *Ile-de-Fr.* D'arg. au chev. de gu., acc. de trois merlettes de sa.

Bois (du) de la Villemanoël — *Bret.* D'or à quatre fasces ondées de sin.

Bois (du) de Villerabel — *Maine, Bret.* Parti: au 1 d'azur au duc ou hibou d'or, cant. de quatre perdrix d'arg.; au 2 d'arg. à cinq pins de sin., rangés sur une terrasse de sa.

Bois (du) de Vroylande — *Anvers* (Barons, 22 nov. 1844.) Les armes de **du Bois de Névèle.**

Bois (du) *dit* **Wattes** — *Art.* D'or à un arbre de sin.

Bois-Yon — *Norm., Bret.* Palé d'arg. et d'azur; à la bande de gu., br. sur le tout.

Bois-Yvon — *Bret.* D'arg. à trois chev de gu.

Bois-Yvon — *Bret.* D'arg. à une roue de sa., acc. de trois croix pattées du même.

Boisbilly (du) de Vaurido — *Bret.* De gu. à cinq molettes d'or, 3 et 2.

Boisbilly (du) de Villemadrans — *Bret.* De gu. à neuf étoiles d'or. (de gu.

Boisbintin (du) — *Bret.* D'arg. à neuf fers-à-cheval

Boisboissel [anciennement **Prevost**] — *Bret.* D'herm.; au chef de gu., ch. de trois mâcles d'or. **D.:** SOLI HAEC GESTANT INSIGNIA FORTES.

Boischier — *Bret.* D'azur à une fleur-de-lis partie d'or et de gu., au pied coupé, et épanouie de deux lis de jardin d'arg.

Boischotte comtes **d'Erps** — *Bav.*, orig. du *Brab.* B arons de *Saventhem*, 27 mars 1621; comtes d'*Erps*, 31 déc. 1644; comtes du St.-Empire, 24 sept. 1790.) D'or à trois fers de moulin d'azur. **C.:** un fer de moulin d'azur, entre un vol d'or et d'azur; le tout surm. d'une aigle ép. de sa., bq. et m. d'or, sommée d'une couronne d'archiducale. **S.:** deux léopards lionnés d'or, tenant chacun une bannière, celle à dextre aux armes de l'écu, celle à sen. d'azur à un écusson d'or ch. d'une hure de sanglier de sa. [V. **Stakenborch à Boischot.**]

Boisdavid (du) — *Bret.* D'arg. à un chêne de sin., engianté d'or, terrassé du sec., et deux harpes de gu., attachées au fût du chêne, à dextre et à sen.

Boisdel — *Norm.* D'azur à trois fasces d'arg.

Boisdenemetz (Comtes) — *Norm., Franche-Comté.* De gu. à la bande d'arg., ch. de trois molettes de sa. et acc. de deux lions d'or.

Boisé — *Berry.* D'arg. à la fasce de sa.

Boiseau — *Paris.* De sa. à la fasce échiq. de sin. et d'arg. de trois tires.

Boisey (le) — *Norm.* D'arg. au chev. d'azur, acc. de trois colombes de gu.

Boisfévrier (Marquis **du**), v. **Langan** marquis **du Boisfévrier.**

Boisgantier — *Orléanais.* D'or à trois branches de cyprès de sin., posées en bandes et rangées en barre.

Boisgantier de Reichstett — *Alsace.* Les armes précédentes.

Boisgeffroy (Marquis **de**), v. **Barin** marquis **de la Galissonnière.**

Boisgelin (Marquis) — *Bret., Prov.* Ec.: aux 1 et 4 de gu. à une molette (5) d'arg.; aux 2 et 3 d'azur plein. **D.:** IN VIRTUTE VIS.

Boisgrenant — *Brab.* D'azur à trois pals d'arg.

Boisgroland — *Poitou.* Ec.: aux 1 et 4 de gu. à trois fleurs-de-lis mal-ordonnées d'or; aux 2 et 3 d'herm. plein.

Boisguehennenc (du) — *Bret.* D'arg. à l'aigle ép. de sa., bq. et m. de gu. **S.:** deux aigles, au nat. **D.:** CARANTEZ HA GUIRIONEZ (*Amour et vérité*).

Boisgueret — *Berry.* D'or à un arbre de sin., soutenu d'un croiss. d'azur et accosté de deux croix pattées de gu.

Boisgueret de la Vallière — *Orléanais.* D'or à trois arbres de sin. sur une terrasse du même, accostés de deux croix pattées de gu. et soutenus d'un croiss. d'azur montant, en p.

Boisguy (du) — *Bret.* D'azur à la fasce d'arg., ch. de trois roses de gu.

Boishardy — *Bret.* De gu. au léopard d'arg. — *Ou:* ces armes, augmentées d'une bande d'arg., br. sur le tout.

Boisjean — *Bret.* De gu. au chev. d'arg., ch. de trois tourt. de sa.

Boislebon — *Bret.* (An., 1699.) De gu. au dextrochère d'arg., mouv. d'une nuée du même et tenant une épée flamboyante, aussi d'arg., garnie d'or; au chef de sa., ch. de trois étoiles d'arg.

Boislève — *Anjou.* D'azur à trois flanchis d'or.

Boislève de Mauronsière — *Bret.* D'azur à trois flanchis d'or: au chef du premier, ch. de trois fleurs-de-lis d'or.

Boislève des Roches — *Bret.* D'arg. à trois roses de gu.; au chef d'azur, ch. de trois flanchis d'or.

Boislevrier — *France.* De sa.; au chef d'or, ch. de trois huchets d'azur, engr. d'arg.

Boisliard — *Berry, Poitou, Limousin.* D'arg. au chêne de sin.; à la bord. engr. de gu.

Boisman — *Finlande* (An., 20 sept. 1808. M. ét. le 29 nov. 1826.) D'azur à la bande d'or, ch. d'un tube de canon de sa. et acc. en chef d'une clé d'or, en pal, le panneton en haut à dextre, et en p. d'une pile de 21 boulets de sa. **C.:** une grenade de sa., allumée de gu., accostée de deux piques d'or, le fer d'azur; le tout entre deux drapeaux écartelés en saut. d'or et d'azur, les trabes sommées chacune d'une boule d'or.

Boismann — *Reval.* Coupé: au 1 d'or à un ours naiss. au nat., mouv. du coupé; au 2 d'azur à trois bandes d'or. **C.:** un ours iss. au nat., supp. de sa patte dextre une étoile d'or.

Boismellet (du) — *Bret.* De gu. à une tour d'arg.

Boismenard — *France.* D'or à l'aigle de sa., m. de gu., cour. de pourpre.

Boismilon — *Norm.* D'arg. à la bande de sa., ch. d'un lion d'or, entre deux coquilles du même, posées dans le sens de la bande.

Boismorin [anciennement **Morin**] — *Limousin.* D'azur à un porc-épic d'or. (d'herm.

Boismoron (du) — *Bret.* D'azur à deux chev.

Boisneuf — *France.* D'arg. à un arbre arr. de sin.

Boisorhant (du) — *Bret.*, De sa. au saut. d'arg.

Boisot — *Franche-Comté.* D'or à trois tourt. de gu.

Boisot — *Flandre.* De sa. à trois annelets d'arg.; au chef d'or, ch. de trois pals d'azur. **C.:** un vol [Armes de *Charles* et de *Louis B.*, amiraux de Zélande, vers la fin du 16e siècle.]

Boisque — *France.* Ec.: aux 1 et 4 d'or plein; aux 2 et 3 de gu. à un besant d'or.

Boisrot de la Cour — *France.* D'azur au chev. d'or, acc. de trois étoiles du même, celles en chef supp. deux oiseaux affr. d'arg.

Boisrouvray — *Berry.* D'arg. au saut de sa.; à la bord. de gu.

Boissais — *Bret.* D'herm. au lion de sa., l'épaule ch. d'un écusson d'arg. surch. de deux fasces de gu.

Boissard (Comtes) — *Anjou.* De gu. à trois faisceaux de flèches d'or, liés du même, les pointes en haut.

Boissat — *Dauphiné.* De gu. à la bande d'arg., acc. de six bes. d'or, posés en cercle, trois en chef et trois en p. — *Ou:* D'azur à trois roses de gu., bout. d'or.

Boisse (Marquis) — *Limousin.* Fascé d'arg. et de gu., les fasces d'arg., ch. chacune de trois mouch. d'herm. de sa. **D.:** AMOUR ET HONNEUR.

Boisse — *Lyonnais.* D'or à l'arbre sec, terrassé de sa.; au chef de gu., ch. d'un croiss. d'arg., entre deux bes. d'or.

Boisse — *France.* D'or à la fasce de sa.

Boisseau ou **Bouesseau** — *France.* D'or à trois lions de gu., sortants de trois boisseaux d'azur.

Boisseau de la Galernerie — *Limousin, Saintonge.* D'azur à trois boisseaux d'or. **T.:** deux sirènes. **D.:** HOC TEGMINE TUTUS.

Boissel de Monville — *Norm.* (Baron de l'Empire, 4 juin 1810.) Ec.: au 1 d'azur semé de bill. d'or, au lion du même, br. sur le tout (*Boissel* ou *Boussel*); aux 2 et 3 d'arg. à trois têtes de More; au 4 d'azur au gouvernail d'or, figuré d'un dauphin.

Boisselet — *Berry.* De gu. à trois merlettes d'or.

Boisselier — *Bourg.* D'arg. au chev. d'azur, acc. de trois lézards de sin., les deux du chef affr.; au chef de gu., ch. d'un soleil d'or, entre deux étoiles du même.

Boisselin — *France.* De gu. au chev. d'or, ch. de trois tourt. d'azur et acc. en chef de deux têtes de More, tort. d'arg., et en p. d'une molette d'or.

Boissely — *Prov.* De gu. au chev. d'or, acc. de trois bes. d'arg. (d'arg.

Boisserand — *Nivernais.* De sa. à la croix ancrée

Boisserée — *Francfort s/M.* Ec.: au 1 de gu. à deux crampons d'arg., passés en saut.; au 2 d'arg. au château d'or; au 3 d'arg. à trois trèfles mal-ordonnés de sin.; au 4 de gu. à une losange d'arg.

Boisseret marquis de **Ste-Marie** — *Guadeloupe.* D'or au chêne arr. de sin.; au chef d'azur, ch. de trois étoiles du champ.

Boisset — *Franche-Comté* (M. ét. en 1674.) De sa. à deux trèfles d'arg.

Boisset — *Lang* D'or à un bois tigé de sa., feuillé de sin., terrassé du même.

Boisset — *France.* D'azur à trois épis d'or.

Boisset de Joqueville — *Ile-de-Fr., Martinique.* D'arg. au chev. de gu., acc. de trois demi-vols de sa.

Boisset de la Salle — *Auv.* D'or au chêne arr. de sin.; au chef d'azur, ch. de trois fleurs-de-lis du champ.

Boisset de Torsiac — *Auv.* D'or au chêne arr. de sin.; au chef d'azur, ch. de deux fleurs-de-lis du champ.

Boisseuil — *Limousin.* De gu. à une bande d'arg., ch. de trois larmes de sa.

Boissevain — *Holl.* Parti: au 1 une ancre, acc. en chef de deux étoiles; au 2 trois arbres rangés sur une terrasse.

Boissey — *Norm.* D'herm. au lion de gu.

Boissier — *Lang.* D'or au chev. de gu.; au chef d'azur, ch. de cinq étoiles d'arg., 2 et 3.

Boissier — *Genève.* D'or à la fasce d'azur, acc. de trois glands effeuillés de sin., les queues en bas; la fasce ch. de trois écussons d'arg. — *Ou:* le champ d'arg. et la fasce ch. de trois bes. d'or.

Boissière — *Lang.* (An., 1474.) D'arg. à un bois

Digitized by Google

de sin.; au chef d'azur, ch. d'un diadème fleurdelisé d'or.

Boissière — *Lyonnais.* D'azur à la bande d'or, ch. d'un alérion de sa. et acc. de deux bes. d'arg.

Boissière (de la) — *Paris.* D'azur à la fasce d'or, acc. de trois étoiles (6) d'arg., rangées en chef. **C.:** un griffon iss. **S.:** deux griffons, au nat.

Boissière (de la) — *Orléanais.* D'or au lion coupé de gu. sur azur, cour. du dernier émail.

Boissière (de la) — *France.* De gu. au lion d'or.

Boissière (de la) de Chambano — *Norm.* Ec.: aux 1 et 4 de gu. à trois bandes d'azur, celle du milieu ch. de trois flammes du champ; au chef de gu., ch. d'une fleur-de-lis d'or (*de la Boissière*); aux 2 et 3 d'azur à la fasce d'arg., ch. de trois mouch. d'herm. de sa., acc. de trois maillets d'arg. et de trois étoiles mal-ordonnées d'or (*le Tenneur*). Sur le tout d'azur à la fasce d'or, acc. de trois molettes du même, rangées en chef.

Boissière-Chambors (de la) — *Bret.* De sa. au saut. d'or.

Boissieu — *Dauphiné.* De gu. semé de lions d'arg.

Boissieu du Tiret — *Lyonnais, Forez, Bugey.* D'azur au chev. d'or, ch. d'un trèfle d'azur.

Boissieux — *Auv.* D'azur à l'aigle d'or, bq. et m. de sa., et trois roses d'arg., mouv. d'une même tige, feuillées du même et rangées en p. de l'écu.

Boisson — *Paris.* D'azur au chev. d'or, ch. de cinq aigles de sa. et acc. de trois colombes d'arg., bq. et m. de gu., celles du chef affr.

Boisson — *Prov.* D'azur à un phénix d'or sur son immortalité de gu.; au soleil d'or, mouv. du canton dextre du chef.

Boisson — *Prov.* D'azur à trois bandes d'or.

Boisson de Bussac — *Augoumois.* D'or à trois sapins terrassés de sin.

Boissonade (de la) d'Orty — *Rouergue.* D'or au bélier de sa., accorné et coll. d'arg.; au chef d'azur, ch. de trois étoiles du champ.

Boissonnelle — *Forez, Auv.* D'arg. au lion d'azur.

Boissononze — *Auv.* D'arg. à trois cors-de-chasse de gu.

Boissy — *France.* D'or à l'aigle de sa.

Boissy d'Anglas (Marquis) — *Vivarais.* De sa. au chev. abaissé d'or; au chef d'arg., ch. de trois étoiles d'azur. **D.:** FAIS BIEN, ET LAISSE DIRE

Boissy de la Tombe — *Forez.* D'azur à six fleurs-de-lis d'or, 3 et 3. (ay.

Boissy (Marquis **de**), v. **Rouillé** marquis **de Boissy.**

Boistard de Prémagny et de Glanville — *Norm.* (An., 1590.) D'azur à trois aigles d'arg.; au chef d'or, ch. de trois molettes (6) de sa.

Boistel — *Ile-de-Fr.* D'azur à la bande d'or, ch. de trois merlettes de sa. et accostée de deux lions du sec.

Boistel de Martinsart — *Pic.* De gu. à une bande de losanges d'arg.

Boistissandeau (Marquis **de**), v. **Hillerin** marquis **de Boistissandeau.**

Boistoneau — *Bret.* (An., 1634.) D'arg. au chev. de gu., acc. de trois lions du même. (de gu.

Boistravers (du) — *Bret.* Chevronné d'arg. et

Boistréal — *Bret.* D'azur à trois jumelles d'or.

Boisvair — *Lyonnais.* Coupé d'or sur gu.; à un arbre de sin., br. sur le tout.

Boisvilliers — *Orléanais.* D'azur à la fasce d'or, acc. de trois croiss. d'arg., surm. chacun d'une étoile du sec.

Boisvin — *Bret.* De gu. à trois feuilles de vigne d'or.

Boisy — *Bourg.* Cinq points d'arg. équipollés à quatre de gu.

Boisy — *Forez.* Cinq points d'azur équipollés à quatre d'arg.

Boisy — *France.* D'or à trois jumelles de sa.

Boisy — *France.* D'arg. à la croix de gu., ch. de cinq fermaux d'or.

Boisy (Marquis **de**), v. **Gouffier** duc **de Roannais.**

Boitier — *Lyonnais.* De vair à un calice couvert de gu.

Boitouset de Poinsson marquis **de Loulane d'Ormenans** — *Franche-Comté* (Marquis, 1708.) D'azur à une fasce d'arg., acc. en chef de deux los. d'or et en p. d'une rose du même. **D.:** SANS REPROCHE.

Boiveau — *Bourg.* D'azur à trois rencontres de boeuf d'or.

Boivert — *Forez.* D'or à la bande d'azur.

Boivin — *Franche-Comté.* Tranché-ondé: au 1 d'azur au croiss. versé d'arg.; au 2 d'arg. à une grappe de raisins de pourpre, pamprée de sin. **D.:** CONSCIENTIA ET FAMA.

Boivin de Bacqueville — *Norm.* D'azur à trois croisettes d'or.

Boivin de Bonnetot. Les armes de **Boivin de Bacqueville.**

Boivin de la Martinière (Baron de l'Empire) — *Norm.* D'azur à la fasce d'or, acc. de trois croisettes du même.

Boix — *Béarn.* D'arg. à un arbre de sin. sur une terrasse isolée du même. (xière.

Boixière (de la), v. **Parthenay de la Boi-**

Bojakovsky de Knurow — *Moravie* (Barons en *Bohême*, 9 janv. 1728.) Parti d'arg. et de gu.; au bouquetin ramp. de sa., langué de gu., br. sur le tout. Cq. cour. **C.:** le bouquetin, iss. **L.** d'arg. et de gu.

Bojan et **Bojanowski** — *Silésie*, orig. de *Pol.* D'azur à un bélier sautant d'arg., accorné d'or, iss. d'un bosquet de sin., mouv. du flanc sen., soutenu d'une terrasse de sin. du même, en p. Cq. cour. **C.:** le bélier, iss. **L.** d'arg. et d'azur.

Bojardo — *Reggio.* De gu. au chev. d'arg.

Bojarinovits — *Serbie.* Ec.: au 1 de gu. à une aigle héraldique d'or, empoignant de ses deux serres un dragon sans ailes de sin. ayant la tête cont.; au 2 parti-émanché d'or et d'arg.; au 3 parti-émanché d'arg. et d'or; au 4 de gu. au lion d'or. Brl. d'or et de gu. **C.:** un jeune homme iss., chevelé d'or, hab. de sin., ceint d'or, tenant de ses mains une roue du même. **L.** d'or et de gu.

Bojecker de Deldin — *Allem.* Ec.: aux 1 et 4 de gu. au lion d'arg., cour. d'or; aux 2 et 3 palé de sa. et d'or, de quatre pièces. Cq. cour. **C.:** le lion, iss., entre deux prob. coupées, à dextre de gu. sur arg., à sen. d'or sur sa. **L.** conformes aux émaux des prob.

Boju — *Bret.* D'azur à trois quintefeuilles d'arg.

Boju—*Poitou.* D'or à trois aigles de sa., bq. et m. de gu.

Bok — *Dan.* (M. ét.) Parti: au 1 d'arg. à deux fasces de sa.; au 2 d'or plein.

Boke — *Dan.* (M. ét.) D'arg. au lion d'or. **C.:** un bouc iss. d'arg. **L.** d'arg. et de gu. **D.:** MON ESPOIR EST EN DIEU.

Bokis — *Pol.* De gu. à une hache d'arg., le fer sommé d'une croisette du même.

Bokkenburgh (van) — *Holl.* De gu. au bouc sautant d'arg. Cq. cour. **C.:** le bouc iss.

Bokkendijk — *Schiedam.* D'arg. à trois lapins au nat., assis sur une terrasse de sin., celui du milieu posé de front, accosté des deux autres affr., le tout acc. en chef d'un monde d'azur, cintré et croisé d'or

Bokstaal (van) — *Holl.* De gu. à deux boucs ramp. et affr. d'arg., les yeux fixés sur un crâne de boeuf de sa., en chef, duquel découlent des gouttes de sang.

Bol (van der) — *Holl.* De gu. au trèfle d'or, acc. de trois croiss. du même.

Bol'Es (van) — *Schiedam.* D'or à la bande de gu., ch. en chef d'un écusson de sa. bordé d'arg.

Bol van Zanen — *Holl.* Parti: au 1 d'azur à la bande d'or; au 2 d'arg. à la croix de gu.

Bolaere — *Nivernais* De sin. au lion d'arg., arm., lamp. et cour. de gu.

Boland — *Prov. rhén.* D'azur à trois clés à l'antique (en forme de violons) d'or. **C.:** une clé de l'écu, entre un vol d'azur et d'or.

Bolande — *Bret.* D'or à la fasce ondée de gu., acc. de trois annelets du même.

Bolaño — Royaume de *Galicie.* De sin. à une brebis arrêtée d'arg., tenant entre ses dents une boule d'or; ladite brebis senestrée d'une jambe armée et éperonnée, le pied en bas, le tout d'arg.

Bolaños — Royaume de *Galicie.* Ec.: aux 1 et 4 d'arg. à la croix de gu., ch. de cinq coquilles d'or; au 2 de sin. au lion d'or; au 3 de sin. à une brebis arrêtée d'arg., tenant entre ses dents une boule d'or.

Bolarte — *Anvers* (An., 1 oct. 1659.) De gu. à la fasce, acc. en chef d'une main gantelée tenant une épée, le tout d'arg., l'épée garnie d'or et accostée de deux lions affr. aussi d'or, supp. chacun une boule d'arg., l'un de sa patte sen. et l'autre de sa dextre. **C.:** un lion iss. d'or, supp. de sa patte dextre une boule d'arg. **L.** d'or et de gu.

Bolberitz — *Aut.* (An., 8 juin 1850; chevaliers, 30 août 1863.) Coupé: au 1 parti: *a.* de gu. à un écran ovale parti d'arg. plein et d'un échiq. de sa. et d'arg., sommé de sept plumes de coq de sa.; *b.* d'or à la barre d'azur, ch. de sept étoiles du champ; au 2 d'azur à un chevalier, arm. de toutes pièces, la visière baissée, le casque panaché d'une plume d'autruche de gu. flottante, la lance en arrêt, monté sur un cheval d'arg., bridé de sa., caparaçonné de gu., galopant sur une terrasse de sin. Deux cq. cour. **C.:** 1° l'écran du 1 *a*; **L.** d'arg. et de gu.; 2° un chevalier iss., arm. de toutes pièces, re-

vêtu d'un manteau d'azur, tenant de sa main dextre une épée d'arg., garnie d'or, et de sa sen. un bouclier de fer; *L.* d'or et d'azur.

Bolchswin — *Westphalie* (M. ét.) De gu. à deux los. d'arg., accolées en fasce. *C.*: un vol, aux armes de l'écu.

Bolck (van den) — *Brab. sept.* D'or à trois fers-de-moulin d'azur.

Bolcke (van den) — *Flandre.* D'arg. à trois chev. de gu., acc. en chef de deux feuilles de chêne de sin., côtoyant le chev. supérieur, et en p. d'une étoile d'azur.

Bold de Bold — *Lancashire.* D'arg. au griffon de sa., bq. et m. d'or. Cq. timbré d'une couronne de gu. *C.*: le griffon; *ou.* une tête de griffon de sa., entre un vol d'or.

Bold-Hoghton — *Lancashire* (Baronet, 22 mai mai 1611.) Ec.: aux 1 et 4 de sa. à trois fasces d'arg.; au canton d'or, ch. d'une rose tigée et feuillée et d'un chardon, accostés, le tout au nat. (*Hoghton*); aux 2 et 3 les armes précédentes de *Bold*. *C. ancien*: une tête et col de boeuf d'arg., coll. de trois fasces de sa. *C. moderne*: un boeuf pass. d'arg. *C.*: deux boeufs d'arg. *D.*: MALGRÉ LE TORT.

Boldera ou Boldieri — *Vérone.* De gu. au chev. d'arg., acc. en p. d'une fleur-de-lis du même.

Boldero — *Suffolk.* D'azur au chev. d'arg., acc. de trois têtes de lion du même et ch. de trois martinets de gu. *C.*: un tourteau de sin.

Boldieri, v. **Boldera.**

Böldigk — *Mühlhausen* (*Thuringe*). Coupé d'arg. sur gu.; à deux flèches émoussées, passées en saut., de l'un en l'autre, les têtes en haut. *C.*: un buste d'homme barbu, coiffé d'un chapeau piramidal de gu. retr. d'arg., tenant de chaque main une flèche emoussée, en pal.

Boldu (Comtes) — *Aut.* Ec.: aux 1 et 4 d'or à une tour de gu., ouv. du champ, posée sur une terrasse de sin., senestrée de la lettre H de sa. et acc. en chef à dextre d'un gonfanon du sec.; aux 2 et 3 coupé: *a.* d'azur à trois étoiles (8) mal-ordonnées d'arg.; *b.* d'arg à deux étoiles (8) accostées d'azur. Sur le tout tranché: *a.* d'azur à la colombe d'arg., pass. sur la ligne du tranché; *b.* d'or plein. Trois cq. cour. *C.*: 1° un lion iss. et cont. de gu.; 2° cinq pl. d'aut. d'arg.; 3° un homme d'armes iss., la visière levée, tenant une épée d'arg., garnie d'or. *L.*: des 1 et 3 cq., d'azur et d'arg.; du 2, d'azur et d'or. *S.*: deux cygnes d'arg., le vol levé, coll. d'une couronne à l'antique d'or.

Bole (de) — *P. d'Utrecht.* Ec.: aux 1 et 4 de gu. au lion d'or; aux 2 et 3 de gu. à une fleur-de-lis d'arg.

Boler — *Lorr.* (An., 28 fév. 1505, avec autorisation de porter les armes de *Lallemand* dit *Rodemack*). D'arg. à une ancre de sa., la trabe d'or.

Bolesławsky chevaliers **de Ritterstein** — *Bohême* (Chevaliers, 1774.) Parti: au 1 d'or à la demi-aigle de sa., bq., m. et cour. d'or, mouv. du parti; au 2 coupé: *a.* recoupé d'or sur gu., à une serpette de vigneron au nat., en pal, br. sur le coupé, enfilé d'une couronne d'or sur le gu. et sommé d'un chapeau princier au nat. sur l'or; *b.* d'arg. à trois roses d'azur, bout. d'or. Deux cq. cour. *C.*: 1° une aigle cont. de sa., cour. d'or, la poitrine ch. du chiffre M. T. d'or; 2, d'or et de sa.; 2° une grue au nat., posée sur une terrasse de sin., tenant de sa patte dextre levée un encrier et de son bec une plume à écrire; entre deux prob. coupées, à dextre d'or sur gu., à sen. de sa. sur or; *L.* d'or et de gu.

Bolesta-Koziebrodzki — *Pol., Aut.* (Comtes, 30 janv. 1781.) D'azur à un fer-à-cheval d'or, les bouts en haut, cloué de huit pièces, acc. d'une croisette pattée d'arg., en abîme. Cq. cour. *C.*: un faucon au nat., grilleté d'or, tenant de sa patte dextre levée les meubles de l'écu. *L.*: à dextre d'arg. et d'azur, à sen. d'or et d'azur. *S.*: deux griffons d'or.

Bolewski — *Pol., Prusse.* Les armes de **Łodzia.**

Boleyn comte de Wiltshire — *Angl.* (Baron et vicomte *Rochford*, 18 juin 1525; comte de *Wiltshire* en *Angl.* et d'*Ormond* en *Irl.*, 29 nov. 1527. M. ét. en 1538.) D'arg. au chev. de gu., acc. de trois têtes de boeuf coupées, de sa

Bolgersteyn (van) — *Schiedam.* Parti d'azur et de gu.; au chev. d'arg., br. sur le tout, acc. de trois tours d'or. Brl. d'or et d'azur. *C.*: une tour d'or, entre un vol, d'azur et de gu.

Bolgersteyn (van) — *Holl.* Bandé d'or et de sa.

Bolgryo — *P. de Liége.* D'arg. à trois fers-de-moulin de gu., celui de la p. cour. d'or.

Bolhuis (van) — *P. de Groningue.* Parti: au 1 d'or à la demi-aigle de sa., bq. et m. de gu., mouv. du parti, et surm. d'une étoile d'arg.; au 2 d'azur à une ole d'arg., posée sur une terrasse de sin., bq. et m. de gu., la tête cont., tenant en son bec un trèfle de sin. *C.*: une étoile, entre un vol.

Boliane — *Dauphiné.* D'azur à une patte d'ours d'or, en bande.

Boliers — *France.* De gu., au chef d'azur; à la bord. comp. de huit pièces, 4 de *Jérusalem* et 4 de *Naples*.

Boliminski — *Pol., Prusse.* Les armes de **Leszczyc.**

Bolingbroke (Vicomte et comte), v. **St.-John** vicomte et comte **Bolingbroke.**

Bolis, Bovis et **Pizzuoli** — *Trévise.* D'azur au boeuf ramp. d'or, décochant une flèche au nat. d'un arc de gu., le tout acc. en chef de trois étoiles mal-ordonnées du sec.

Boljarevits — *Serbie.* Coupé d'arg. sur gu.; l'arg. ch. d'une aigle de profil pass. d'or, cour. du même. Cq. cour. *C.*: un griffon iss. de sa., tenant de sa patte dextre un sabre d'arg., garni d'or, et de sa sen. un croiss. tourné de gu. *L.* d'arg. et de gu.

Bolk — *Dan.* (M. ét.) D'azur à la croix de gu., accostée en chef de deux fleurs-de-lis d'arg. et en p. de deux demi-fleurs-de-lis du même, la première défaillante à sen., la seconde défaillante à dextre. *C.*: un saut. de gu., chacun des deux bouts supérieurs supp. une demi-fleur-de-lis couchée d'arg.

Bolko ou Bolke — *Silésie* (An., 12 nov. 1786.) Coupé: au 1 d'or à l'aigle de sa., bq. et m. du champ, la poitrine ch. d'un croiss. d'arg. qui s'étend sur les ailes en demi-cercles treflés; au 2 de gu. à l'épée d'arg., garnie d'or, posée en fasce, la pointe à sen. *C.*: trois pl. d'aut.: de sa., d'or et de gu. *L.*: à dextre d'or et de sa., à sen. d'or et de gu.

Boll — *Holl.* D'arg. à trois feuilles, mouv. d'un chicot posé en fasce, le tout de sin. *C.*: deux prob., de sin. et d'arg. (*Arm. v. G.*)

Boll — *Holl.* D'azur à trois bes. d'or, rangés en fasce.

Boll — *Harlem.* Ec.: aux 1 et 4 d'azur à trois bes. d'or, rangés en fasce (*Boll*); aux 2 et 3 d'or à la fasce de gu., ch. de trois flanchis du champ et acc. de trois roses du sec. (*Colpert*) — *Ou.* Ec.: aux 1 et 4 d'azur à trois bes. d'or, rangés en fasce (*Boll*); aux 2 et 3 d'or au chev. de sa., acc. de trois trèfles de sin. (*Ruyl*). *C.*: une fleur d'or, tigée et feuillée de sin.

Boll — *Utrecht.* D'arg.; au chef de gu., ch. de trois roues d'or. Brl. d'or et de gu. *C.*: une roue d'or, entre un vol d'or et de gu. *L.* d'or et de gu.

Boll — *Heusden* (*Brab. sept.*) Ec.: aux 1 et 4 d'azur à deux fourches d'or, passées en saut., et une ruche du même, br. sur le point d'intersection; aux 2 et 3 d'arg. à une branche feuillée de sin., posée en barre.

Bolla de Csáford-Jóbaháza — *Hongrie* (An., 1640; rec. de nob., 29 sept. 1875.) D'azur à un pélican avec ses petits dans son aire, posé sur une colline de sin., mouv. de la p. Cq. cour. *C.*: une colombe d'arg., bq. et m. de gu., tenant en son bec un rameau d'olivier de sin. *L.*: à dextre d'or et d'azur, à sen. d'arg. et de gu.

Bollaert — *Holl.* D'arg. à deux lions affr. de gu., tenant chacun une boule d'azur, celui à dextre de la patte sen. et celui à sen. de la patte dextre.

Bollaert, v. **Bolarte.**

Bollan (du) — *Bret.* D'arg. à trois fasces d'azur.

Bolland (de), v. **Pousseur** *dit* **de Bolland.**

Bollani — *Venise.* Bandé de cinq pièces: d'or, de gu., d'arg., de gu. et d'azur.

Bollart — *Art.* D'or à trois ramures de cerf de gu.

Bolle — *Amsterdam.* D'arg. à la bande d'azur, ch. de trois bes. d'or.

Bolle — *Flandre.* D'azur à la bande d'or, ch. de trois tourt. de gu.

Bolle — *Flandre, Holl.* D'arg. à la bande de gu.

Bölle — *Dan.* (M. ét.) D'azur à deux fasces ondées d'arg. *C.*: un vol d'arg.

Bölle — *Dan.* (M. ét.) De sa. à trois fasces ondées d'arg., l'espace entre les fasces d'azur.

Bolle de Scampton — *Lincolnshire* (Baronet, 1628. M. ét. au mois de déc. 1714.) D'azur à trois hures de sanglier d'arg., le boutoir vers le chef, iss. chacune d'une coupe d'or. *C.*: un sanglier iss. au nat., le col traversé d'un javelot brisé.

Bolleborne (van den) — *Brab.* D'or à trois pals d'azur; au chef de gu., ch. de trois bill. d'arg. — *Ou.* les mêmes armes, les bill. remplacées par une croisette d'arg.

Bolleman — *Schiedam.* Parti: au 1 de gu. à trois boules d'or; au 2 d'azur à une fasce affaissée d'arg., penchée de sen. à dextre; et un avant-bras, paré d'or, mouv. du parti au-dessous de la fasce et tenant un flambeau d'or, br. sur la fasce, la flamme remplacée par un soleil d'or; le pied du flambeau terminé en roue d'or.

Digitized by Google

Bollen — *Brab.* D'arg. au chev. de sa., acc. de douze boules de gu., disposées par groupes de quatre boules, 2 et 2, lesdits groupes posées 2 et 1.

Bollendorff — *Luxemb.* D'or à la croix de sa.

Bolier — *Dan.* (M. ét.) D'arg. à trois los. et deux demies de gu., accolées en fasce.

Boller — *Souabe.* De gu. à trois pavots d'or, tigés du même, rangés en fasce. **C.**: une tête et col de cygne de gu., ornée le long du dos d'une crête d'or.

Boller auf Zell — *Bav.* (An., 5 fév. 1816.) Ec.: au 1 d'arg. à la demi-aigle de sa., mouv. du parti et surm. d'une couronne d'or; au 2 de gu. à la bande d'azur, ch. de trois étoiles d'or; au 3 d'azur à quatre (*ou* cinq) foudres d'or rangés, les pointes en haut; au 4 d'or à une écrevisse de gu. Cq. cour. **C.**: trois épis d'or, entre deux prob. d'arg. **L.** d'or et d'azur.

Bolli — *Bâle.* D'or à une femme iss., hab. d'azur, coiffée d'une toque du même, les avant-bras nus, les mains appuyées sur les hanches, mouv. d'un tertre de trois coupeaux de sin. **C.**: la figure de l'écu. **L.** d'or et d'azur.

Bollinghusen — *Ostfrise.* Coupé: au 1 d'arg. au lion de gu. à crinière d'or, le col percé d'une flèche de sa.; au 2 parti: *a.* d'azur à cinq fasces ondées d'arg.; *b.* de gu. à deux pals de sa. **C.**: le lion du 1.

Bollini — *Venise.* D'azur à cinq plantes de sin., fleuries d'arg., posées sur une terrasse du sec., les 2e et 4e plantes sommées chacune d'un oiseau d'arg., le premier cont.

Bolloud, Bolloud de Fétau, Bolloud-Mermet — *Lyonnais.* D'arg. à la bande d'azur, acc. en chef d'un lion de gu. et en p. de trois roses du même.

Bolloud de St.-Julien — *Forez.* D'azur au chev. d'or; au chef de gu., ch. de trois bes. du sec.

Bollis — *St.-Trond* (Chevaliers du St.-Empire, 1749.) Ec.: aux 1 et 4 d'arg. à la croix dentelée de sa.; aux 2 et 3 de sa. au lion d'arg., cour. d'or, lamp. de gu. Cq. cour. **C.**: le lion, iss. **L.** d'arg. et de sa.

Bollis (Chevaliers **de**) — *Dalmatie.* D'arg. au boeuf de gu., accorné et onglé d'or, pass. sur une terrasse de sin. Cq. cour. **C.**: le boeuf, iss.

Bollis de Beinebach — *Dalmatie* (An., 19 déc. 1807.) Coupé: au 1 d'or à l'aigle de sa., bq. et m. de gu.; au 2 de sin. à la bande ondée d'arg. Cq. cour. **C.**: un senestrochère, arm. au nat., posé sur le coude, brandissant un sabre d'arg., garni d'or. **L.**: à dextre d'or et de sa., à sen. d'or et de sin.

Bolliza — *Dalmatie* (M. ét.) Coupé: au 1 d'or au boeuf pass. de gu., accornée de sa.; au 2 bandé de sin. et d'or. Cq. cour. **C.**: trois pl. d'aut.: de gu., d'or et de sin. **L.**: à dextre d'or et de gu., à sen. d'or et de sin.

Bölija — *Suède.* De sin. à la fasce vivrée, chaque angle parti d'arg. et d'azur. **C.**: deux prob., coupées alt. d'arg. et d'azur.

Bollweiler (Barons) — *Alsace* (M. ét.) D'azur au pal d'or, ch. de trois chev. de gu. **C.**: un buste de femme, chevelé d'or, les cheveux épars, hab. aux armes de l'écu.

Bolman — *Holl.* D'or à un tronc d'arbre au nat., terrassé de sin., poussant une branche de chaque côté, et un sablier d'azur, suspendu à la branche dextre.

Bölmann — *Nuremberg.* De gu. à un chien braque assis d'arg., aboyant contre un croiss. cont. du même, posé au canton dextre du chef. **C.**: une tête et col de chien braque d'arg.

Bolmeritz — *Saxe.* Parti: au 1 de gu. plein; au 2 échiq. de gu. et d'arg. **C.**: un écran circulaire aux armes de l'écu, sommé de plumes de coq de sa.

Bolo (de), v. **du Boule.**

Bologna — *Bologne.* Parti de gu. et de sin.; à deux chiens ramp. et affr. d'arg. Cq. cour. **C.**: une aigle iss. de sa., cour. d'or. **L.** d'arg. et de gu.

Bologna — *Naples.* Coupé: au 1 les armes de *Sicile* qui sont écartelées en sautoir, d'or à quatre pals de gu., et d'arg. à une aigle de sa., celle à dextre cont.; au 2 d'azur à trois demi-vols d'or, rangés en fasce. **C.**: un serpent.

Bologna — *Trévise* D'azur à une tête de léopard d'or, avec une partie du col.

Bolognati — *Trévise.* De gu. au lion d'arg., la tête br. sur une jante de roue du même en chef, posée en demi-cercle, la courbe en haut, le lion tenant de ses deux pattes l'extrémité de cette jante.

Bologne — *Tournai.* D'arg. à la fasce de gu., ch. d'une coquille du champ. **C.**: une tête et col de cigogne d'azur, bq. d'or.

Bologne — *Dauphiné.* D'azur au griffon d'or; au chef de gu., ch. de trois étoiles d'arg.

Bologne — *France.* D'azur à la bande d'or.

Bologne-Alanson — *Dauphiné.* D'or à une patte d'ours de sa., posée en bande, montrant le dehors et ch. de six bes. d'or, 3, 2 et 1.

Bolognetti — *Rome.* D'azur à une écharpe d'or, ployée en cercle, les extrémités nouées en saut.; et au milieu de cette écharpe un homme iss., hab. d'or, tenant l'écharpe de ses mains; au chef du premier, ch. de deux pals de gu. alternant avec trois fleurs-de-lis d'or.

Bolognini-Attendolo — *Milan.* Parti: au 1 d'azur au lion d'or; au 2 d'arg. à un lion d'or, et une bande d'azur, br. sur ce lion. Cq. cour. **C.**: une femme iss., hab. d'or, tenant de sa main dextre une épée au nat. et de sa sen. une balance d'or.

Bolomey — *Holl.* D'azur à la fasce d'or, ch. d'un château de deux tours de gu., et acc. en p. d'une fleur à quatre feuilles d'arg., à dextre, et d'une étoile (8) du même, à sen.

Bolomier de Nercia — *Bresse, Bugey. Franche-Comté.* De gu. au pal d'arg.

Bolongaro — *Francfort s/M.* Coupé: au 1 de sa. à l'aigle d'arg.; au 2 d'arg. au griffon pass. d'or, soutenu d'une champagne échiquetée de sa. et d'arg. **C.**: deux prob., coupées alt. de gu. et d'arg.

Bolongaro-Simonetta — *Milan* (Barons du St.-Empire, 26 sept. 1790.) Parti: au 1 d'azur au lion ramp. d'or, soutenu d'un tertre de trois coupeaux de sin., tenant de ses pattes une croix latine d'arg. en barre, la traverse penchée; au 2 tiercé en fasce: *a.* d'arg. à une aigle de sa.; *b.* de gu. et *c.* d'or, l'or ch. d'un pont à une seule arche au nat., supp. un lion ramp. d'arg., br. sur le gu. Deux cq. cour. **C.**: 1° le lion du 1, iss.; **L.** d'arg. et d'azur; 2° l'aigle du 2 *a.*; **L.** d'or et de gu.

Bolós — *Catalogne.* Ec.: aux 1 et 4 de gu. à six bes. d'or, 2, 2 et 2; au 2 parti: *a.* d'arg. à une flèche d'azur, en pal; *b.* d'azur à la bande d'or, acc. de deux étoiles (8) d'arg.; au 3 parti: *a.* d'arg. à un arc d'azur, posé en pal, la corde à dextre; *b.* d'azur à la bande d'or, acc. de deux étoiles (8) d'arg.

Bolozon — *Lyonnais.* D'arg. à la fasce d'azur, ch. d'un soleil d'or.

Bolpi — *Udine.* D'arg. au renard ramp. d'or.

Bols — *Amsterdam.* D'azur à deux flèches d'or, passées en saut.

Bols d'Arendonck — *Anvers* (An., 7 nov. 1733.) De gu. à deux lions affr. d'or, posés sur un tertre de sin.; au chef d'azur, ch. de trois bes. d'or. **C.**: un lion iss. d'or, supp. de sa patte dextre un besant du même; entre un vol de gu. et d'or. **D.**: 1° INDEFESSUS AGENDO; 2° SEMPER AGENDO.

Bolschwitz — *Silésie.* Coupé d'or sur sin. **C.**: deux pattes d'ours d'or, empoignant chacune une boule de gu.

Bolsenheim — *Alsace.* Ec. en saut. d'or et de gu., l'or ch. en chef d'une étoile de sa. Cq. cour. **C.**: un chapeau piramidal aux armes de l'écu, sommé d'un bouton de gu. **L.** d'or et de gu

Bolsenheim — *Alsace.* Ec. en saut. d'or et de gu., à un écusson de sa., posé en chef, ch. de trois poissons nageants d'arg., l'un sur l'autre. **C.**: deux poissons d'arg., en pals, accostés, les têtes en bas. **L.** d'or et de gu.

Bolshuysen (van) — *Holl.* Palé de six pièces: au 1 degu. au lion d'arg.; au 2 d'or à la demi-aigle de sa., mouv. de sen.; au 3 d'azur à un poisson d'arg., percé d'une flèche du même; au 4 d'arg. au corbeau de sa.; au 5 d'or à l'équerre de sa., posée ┐; au 6 d'or à l'étoile de sa.

Bolsius — *Bois-le-Duc.* De sin. à trois flèches d'arg., posées en pals, rangées en fasce.

Bolsover (Baron), v. **Browne** baron **Bolsover.**

Bolstat — *Souabe.* De gu. à une corne de buffle d'arg., ornée le long du dos de trois fleurs-de-lis d'or. **C.**: deux prob. d'arg., ornées chacune à l'ext. de trois fleurs-de-lis d'or.

Bölsterli — *Winterthür* (*Zurich*). De gu. au lion d'or. **C.**: le lion, iss.

Bolt — *Norvège.* Parti: au 1 d'azur à la demi-fleur-de-lis d'arg.; au 2 d'azur à deux chev. d'or. **C.**: deux feuilles d'arg., les tiges posées en chev. renv.

Bolta — *Groningue.* D'or à trois flèches émoussées de sa., posées en pals, rangées en fasce. **C.**: trois pl. d'aut., une d'arg. entre deux d'or. — *Ou*: D'azur à trois flèches émoussées d'or, posées en pals, rangées en fasce. **C.**: une flèche de l'écu.

Bolte — *Mecklembourg* (Nob. du St.-Empire, 27 mars 1796.) D'arg. à une flèche de sa., empennée d'azur, posée en pal. Cq. cour. **C.**: la flèche, entre deux prob. d'arg. **L.** d'arg. et d'azur.

Bolten — *Holl.* De gu. à deux flèches émoussées d'arg., passées en saut., les têtes en bas.

Boltenstern — *Pom.* (An., 26 juin 1675.) Coupé: au 1 de gu. à trois flèches d'arg., les pointes en bas, l'une en pal, accostée des deux autres en bande et en barre; au 2 d'azur à trois fasces ondées d'arg. **C.**:

Digitized by Google

trois étoiles d'arg., rangées en pal, l'une soutenant l'autre; entre un vol de sa. **L.** d'arg. et d'azur.

Boltho de Hohenbach — *Livonie.* De sa. à trois flèches d'arg., posées en fasces, l'une sur l'autre. **C.:** une flèche d'arg., posée en pal, entre un vol de sa.

Boltog de Bräsken (Barons) — *Francfort s/M.* D'arg au pélerin, hab. d'azur, coiffé d'un chapeau du même ch. d'une coquille du champ; tenant de sa main dextre un bourdon de pélerin de sa.

Bolton, v. **Paulet** duc **de Bolton** et **Orde-Powlett** baron **Bolton.**

Boltozon — *France.* D'arg. à la fasce d'azur, ch. d'un soleil d'or.

Boltschhausen — *Suisse.* D'arg. à une étoile de gu., soutenue d'une fasce ondée d'or, posée en p. **C.:** un bonnet d'arg. ch. d'une fasce de gu., le retroussé d'arg. ch. d'une fasce ondée d'or, sommé de quatre pl. d'aut. d'arg.

Boltzen — *Flandre.* Coupé: au 1 de sa. à trois flèches d'arg., posées en pals, rangées en fasce; au 2 d'or plein. **C.:** une corneille de sa., le vol levé.

Böltzig — *Saxe, Prusse.* De gu. à un poisson volant d'arg., posé en bande. **C.:** un bonnet tartare de gu., retr. d'arg., sommé d'une boule du même *ou* de plumes de coq de sa.

Bolza — *Aut.* (An., 1373. — Branche ainée: comtes du St.-Empire, 3 août 1761; comtes napolitains, 1789.) Ec.: aux 1 et 4 d'or au lion de gu., cour. du champ, supp. de ses pattes une étoile d'azur; le lion du 1 cont.; aux 2 et 3 d'arg. à trois fasces d'azur. Enté en p. de gu. à une bourse d'or, liée du même. Sur le tout d'arg. à l'aigle ép. de sa. Trois cq. cour. **C.:** 1° le lion de l'écu, iss. et cont.; **L.** d'or et de gu.; 2° l'aigle de l'écu; **L.** d'arg. et de sa.; 3° deux prob. aux armes du 2; **L.** d'arg. et d'azur. **S.:** deux lions reg., au nat. — (Branche cadette: chevaliers, 1712; barons, 1790; comtes autrichiens, 2 sept. 1806.) Tiercé en fasce: au 1 d'arg. à l'aigle ép. de sa., chaque tête cour. d'or; au 2 d'or à la bourse de sa., liée de deux cordes de gu.; au 3 d'arg. à trois bandes d'azur.

Bolzano — *Bohême* (An., 1777.) Parti: au 1 de gu. à quatre couronnes d'or, 1, 2 et 1; au 2 d'azur à deux pals d'or. Cq. cour. **C.:** un vol coupé, à dextre d'or sur azur, à sen. de gu. sur or. **L.:** à dextre d'or et de gu., à sen. d'or et d'azur.

Bolzenberg — *Brandebourg.* Parti: au 1 barré de sa. et d'or; au 2 de gu. à la flèche d'arg., posée en pal. **C.:** deux crocs adossés, tiercés en fasce d'arg., de sa. et d'or.

Bolzoni — *Lombardie.* D'azur au boeuf sautant au nat., pris au col par un chien sautant au nat., tâcheté de sa., le tout soutenu d'une terrasse de sin. et acc. de trois étoiles d'or, rangées en chef.

Bom — *Amsterdam.* D'arg. à trois bombes de sa., allumées de gu.

Bom — *Gand.* D'arg. à une bombe de sa. (sans anses), allumée de gu.

Bom de Kranenburg — *Holl.* D'azur à la tour d'arg., supp. trois grues de sa., sans vigilances, bq. et m. de gu. Cq. cour. **C.:** une grue de l'écu.

Bomaltin — *Aragon, Murcie.* D'azur à une étoile (8) d'or; à la bord. de sa., ch. de huit étoiles (8) d'or.

Bomal (Chevaliers) — *Allem.* Coupé d'or sur gu.; au lion de l'un en l'autre, tenant une épée d'arg., garnie d'or. Cq cour. **C.:** un lion iss. de gu., tenant une épée d'arg., garnie d'or.

Bomalo — *Luxemb.* D'arg. à la fasce d'azur. Sur le tout d'or à deux fasces de sa.

Bombaci — *Bologne.* D'azur au saut. de gu., aj. en losange d'or, acc. de deux étoiles du même, 1 en chef et 1 en p. **C.:** un sauvage iss. de carn., ceint et cour. de lierre, tenant de sa main dextre une épée et de sa sen. un écusson d'azur ch. d'un lion naiss. d'or. **L.:** à dextre d'or et d'azur, à sen. d'or et de gu. **D.:** CAROLI SUM.

Bombarde de Beaulieu — *France.* D'azur au canon d'or, affûté de gu., acc. en chef d'une fleur-de-lis d'arg.

Bombay (de) — *P. de Liége.* De sin. à la fasce d'arg., acc. en chef de deux maillets penchés d'or.

Bombeck — *Prusse.* Les armes de **Ramult.**

Bombek — *Pol.* Parti: au 1 de gu. au lion d'or; au 2 de gu. à la bande d'arg., ch. de cinq roses du champ. Cq. cour. **C.:** trois pl. d'aut. d'arg.

Bombelles (Comtes) — *Aut.*, orig d'*Ile-de-Fr.* Ec.: aux 1 et 4 d'or plein; aux 2 et 3 de gu. à une étoile d'or. **S.:** deux licornes d'arg. **D.:** BOMBELLES IN BELLO NON IMBELLES [La branche d'*Aut.* porte pour **D.:** ATAVIS ET ARMIS.]

Bombeni — *Trévise.* D'or au pal de gu., accosté de six croiss. du même, rangés en deux pals, ceux à dextre cont. et ceux à sen. tournés. Derrière l'écu s'élève une aigle ép. iss. de sa., chaque tête cour. d'or.

Bombergen (van) — *Bruxelles.* De gu. à la fasce d'arg., ch. de trois fleurs-de-lis d'azur [Comp. **Beaumont St.-Quentin.**]

Bombes — *France.* De sa. au chev. d'or, acc. de trois bombes d'arg., allumées du même.

Bombizo — *Venise.* Parti d'arg. et de gu.; au chev. de l'un en l'autre, acc. en chef de deux étoiles de l'un à l'autre et en p. d'une boule de l'un en l'autre.

Bömble — *Bade* (Nob. du St.-Empire, 4 mars 1623.) D'arg. au lion de gu., supp. de sa patte dextre une boule d'or. **C.:** les meubles de l'écu, entre deux cornes de buffle, d'arg. et de gu. — *Armes mod.:* Ec.: aux 1 et 4 d'arg. au lion de gu., celui du 1 cont.; aux 2 et 3 de gu. à une colombe d'arg., tenant au bec un rameau d'olivier de sin., le vol levé; celle du 3 cont. Sur le tout un écusson d'arg., bordé d'or, ch. d'un arbre de sin., terrassé du même. Cq. cour. **C.:** un arbre de sin. **L.** d'arg. et de gu. (d'arg.

Bombourg — *Lyonnais.* D'azur à une fleur-de-lis

Bombourg — *Aut.* (Nob. du St.-Empire, 1756.) Ec.: au 1 de sa. à l'aigle d'or, cour. du même; au 2 d'arg. à deux barres de gu.; au 3 d'arg. à quatre fasces d'azur; au 4 d'or à un mur de sa., flanqué de deux tours du même, le tout mouv. de la p., le mur percé d'une porte d'or. Cq. cour. **C.:** trois pl. d'aut. de sa. **L.:** à dextre d'or et de sa., à sen. d'arg. et de gu.

Bömches von Boor — *Transylvanie* (Chevaliers, 9 mai 1872.) Coupé, d'azur à un chêne coupé et arr. au nat., cour. d'or, acc. de trois étoiles du même, sur or à la tour de gu., ouv. et aj. d'azur; à la fasce de gu., br. sur le coupé. Deux cq. cour **C.:** 1° un vol cont.; l'aile de devant d'azur et celle de derrière d'or, l'aile d'azur ch. d'une étoile d'or; **L.** d'or et d'azur; 2° la tour de l'écu; **L.** d'or et de gu.

Bömel ou **Bömeln** — *Dantzick.* D'arg. à trois rencontres de boeuf de sa. En coeur un écusson d'azur, ch. d'un lion d'or.

Bömeln, v. **Bommeln.**

Bomhard — *Bav.* (An., 18 mai 1837 et 3 juin 1878.) D'azur, chapé-ployé d'arg., à trois bombes de sa, allumées de gu., posés 2 sur l'arg. et 1 sur l'azur. **C.:** une bombe de l'écu, entre deux prob. coupées, celle à dextre d'arg. sur azur, celle à sen. de sa. sur arg. **L.:** à dextre d'arg. et de sa., à sen. d'arg. et d'azur [Dans le diplôme de 1878 les deux prob. sont d'arg. plein, et les lambrequins des deux côtés d'arg. et d'azur.]

Bomhof — *Holl.* Ec.: au 1 de gu. au chev. d'or, acc. en chef de deux roses d'arg et en p. d'un grappin de quatre becs de sa.; au 2 d'or à la fasce brét. et c.-brét. d'azur, acc. en chef d'un lévrier courant de sa.; au 3 d'or au cerf élancé au nat., soutenu d'une terrasse de sin.; au 4 de sa. à la croix écartelée d'or et de gu. Sur le tout d'azur à la bande d'arg., ch. de trois bes. d'or.

Bomin — *Pom.* (An., 24 août 1703. M. ét.) De gu. à une écharpe ployée en cercle, nouée en saut., tort. d'arg. et de sa.; à la filière d'or. Cq. cour. **C.:** un bras, arm. au nat., environné de l'écharpe, la main gantelée d'arg. brandissant une épée garnie d'or, en bande, la pointe en bas. **L.** d'arg., de gu. et de sa.

Bommaele (van) — *Brab.* D'or à trois pals d'azur; au chef de gu., ch. au canton sen. d'une coquille du champ.

Bommaere (van) — *Ypres* (An., 3 déc. 1601.) D'arg. au chev. de sa., acc. de trois fers-de-moulin du même. **C.:** un griffon iss. d'or, arm. et lamp. de gu.

Bommalster — *Nördlingen* (*Bav.*) Ec.: aux 1 et 4 de sa. au griffon d'or, cour. du même, celui du 1 cont.; aux 2 et 3 losangé d'arg. et de gu., à la fasce d'or, br. Sur le tout un écusson coupé, d'or à un arbre de sin., sur un fascé d'or et d'azur; ledit surtout cour. à l'antique. Cq. cour. **C.:** une boule rayée d'arg. et de gu., cintrée d'or et sommée de sept pl. d'aut.: de gu., d'arg., de sa., d'or, de sa., d'arg. et de gu. **L.:** à dextre d'or et de sa., à sen. d'arg. et de gu.

Bommarchiet — *Art.* De sa. au chev. d'arg., acc. en chef de deux coquilles du même et en p. d'une aigle ép. d'or.

Bommare — *Tournaisis.* D'arg. à un arbre de sin., accosté de deux étoiles de gu.

Bomme — *Zél.* D'azur à trois anguilles étêtées d'or, en pals, rangées en fasce; au chef d'arg., ch. de trois bombes sans anses de gu., posées chacune en bande. **C.:** une bombe de l'écu [Comp. **de Haze-Bomme.**]

Bommel (van) — *Holl.* (An., 21 août 1815.) De gu. à trois fers-de-moulin couchés d'arg. En coeur un écusson aux armes de *Kessel* qui sont d'arg. à cinq los. de gu., accolées et appointées en croix. **C.:** un fer-de-moulin d'arg., entre un vol d'or et de gu.

Bommel (van) — *Holl.* D'azur à une fasce, acc.

Digitized by Google

en chef d'un trèfle et en p. de trois fleurs-de-lis, 2 et 1, le tout d'or.

Bommel (van) — *Holl.* D'arg. au fer-de-moulin de sa., accostée de deux oiseaux affr. du même; au chef du premier, ch. de trois trèfles de sin.

Bommel (van) — *Holl.* D'or à trois aigles ép. de gu. **C.**: une aigle ép. de gu., soutenue d'une cuve d'or (*Arm. v. G.*)

Bommel (van) — *Arnhem.* Coupé: au 1 de gu. à deux merlettes accostées d'arg.; au 2 d'azur au poisson nageant d'arg. **C.**: une canette d'arg. **L.** d'arg. et de gu.

Bommelaer — *Holl.* D'arg. à trois sacs carrés de sa.

Bömmelberg — *Wurt.* (Ren. du titre de baron, 30 oct. 1554, 30 avril 1571 et 15 janv. 1715. M. ét. en 1827.) Ec. de sa. et d'arg. Cq. cour. **C.**: deux prob., aux armes de l'écu.

Bommert-Silverkroon — *Holl.* Ec.: au 1 de gu. au coeur d'or, traversé d'une flèche du même en bande, la pointe en bas; au 2 d'arg. au lion de sin., arm. et lamp. de gu.; au 3 de sa. à la tour d'arg.; au 4 de gu. à la tour d'or.

Bommy — *Norm.* D'azur à la rose d'or, cant. de quatre bes. du même.

Bompar — *Prov.* D'azur à deux colombes affr. d'arg., perchées sur un tronc écoté d'or, posé en fasce.

Bomparan — *Auv.* D'azur au chev. d'or, acc. de trois canettes d'arg., les deux du chef affr.

Bompart — *Dauphiné,* Coupé de gu. sur arg.; au griffon de l'un en l'autre.

Bompart ou **Bompar** — *Lang.* D'azur à trois tourterelles d'arg.; au chef de gu., ch. de trois étoiles d'or.

Bomsdorf — *Saxe, Prusse* (Comtes en *Bohême,* barons en *Silésie.*) Tranché d'arg. sur azur; à trois roses de gu., bout. d'or, tigées et feuillées de sin., br. en bande sur le tranché. **C.**: deux cornes de buffle, d'arg. et d'azur, ornées chacune à l'ext. de cinq pl. d'aut. au nat. **L.** d'arg et d'azur [V. **Waekerbarth** *dit* **de Bomsdorff.**]

Bon — *Amsterdam.* De gu. au chev. d'arg., acc. en chef à dextre d'un croiss. du même, à sen. d'un soleil d'or et en p. d'une fleur-de-lis du sec.

Bon — *Amsterdam.* D'or à trois ancres de sa., sans anneaux, appointées par les trabes en pairle.

Bon — *Holl.* D'or à six los. de gu.; au fr.-q. sen. d'azur, ch. d'une aigle d'arg.

Bon — *Bois-le-Duc.* D'or à trois oiseaux au nat.

Bon — *Lorr.* (Rec. de nob., 11 déc. 1556.) De gu. à une serpette d'arg., en pal, acc. en chef de deux étoiles d'or.

Bon, Bonna ou **Bonne** — *Genevois.* D'arg. au chev., acc. en chef de deux étoiles (5) et en p. d'un tertre, le tout d'azur.

Bon — *Venise.* Parti d'arg. et de gu. [Une autre branche porte: Parti de gu. et d'arg., le gu., ch. d'une fasce d'azur surch. de trois fleurs-de-lis d'or.]

Bon — *Vérone.* De gu. à la fasce d'or, acc. en chef d'une étoile du même.

Bon (le) — *Hainaut* (Nob. du St.-Empire, 23 mai 1723.) Coupé: au 1 d'azur au chev. d'or, acc. en chef de deux étoiles (5) du même et en p. d'un corbeau de sa., bq. et m. d'or; au 2 d'or à la fasce d'azur. **C.**: le corbeau.

Bon d'Elsrack — *Amsterdam.* D'or à trois ancres de sa., posés en pairle, les anneaux dirigés vers le coeur (*Bon*). En coeur un écusson d'arg., ch. de deux chev. de gu. et d'un fr.-q. d'azur, ch. d'un cygne démembré d'arg. (*Elsrack*).

Bon de Meuilhon — *Prov.* D'or à la bande d'azur, ch. de deux étoiles du champ, et empoignée d'une patte de lion de sa. par le milieu.

Bon marquis **de St.-Hilaire** — *Lang.* De gu. à la bande d'or, ch. d'un ours de sa.

Bon de Savignac — *Lang.* D'azur au dauphin en pal d'or, cour. du même, courbé à sen.; au chef de gu., ch. d'un croiss. d'arg., entre deux étoiles d'or.

Bona — *Lyonnais.* Ec.: aux 1 et 4 coupé d'azur sur or; à la croix pattée d'arg., br. sur le coupé; aux 2 et 3 coupé d'or sur azur, au lion d'arg., br. sur le coupé. Au chef de l'écu d'azur, br. sur l'écartelé et ch. de trois roses d'or.

Bona — *Dalmatie* (Marquis, 12 avril 1754; conf. dudit titre, 27 déc. 1817.) De gu. à une échelle d'or de cinq échelons, posée en bande; au fr.-q. du sec., ch. d'une aigle de sa. Cq. cour. **C.**: une aigle de sa. **L.**: à dextre d'or et de sa., à sen. d'or et de gu. [V. **Giorgi-Bona.**]

Bona — *Cattaro.* D'azur à un échelle d'or de quatre échelons, posée en bande, touchant les angles de l'écu, l'échelon supérieur supp. une aigle héraldique de sa., bq. et m. de gu. Cq. cour. **C.**: l'aigle, iss. **L.** d'or et d'azur.

Bona ou **Buona** — *Vérone.* De gu. à la fasce d'or.

Bonabes de Rougé — *Angoumois.* De gu. à la croix pattée d'arg.; au bâton d'azur, br. sur le tout [Comp. **Rougé.**]

Bonac (Marquis **de**), v. **Usson** comte **d'Allon** marquis **de Bonac.**

Bonaccio — *Allem.* Parti: au 1 de gu. au lion d'or, tenant une palme de sin.; au 2 coupé: *a.* d'azur à un château girouetté d'arg., posé sur une terrasse de sin.; *b.* d'arg. à une sirène à deux queues, au nat., nageante dans une eau au nat. Cq. cour. **C.**: une aigle ép. de sa., surm. d'une couronne impériale. **L.**: à dextre d'or et de sa., à sen. d'arg. et de sa. **D.**: ANTES MORIR QUE MUDAR.

Bonaccorsi — *Vérone.* D'arg. au lion de gu.

Bonacho — *Vérone.* D'or au dragon allé et ramp. de sin., ayant deux pattes, la queue nouée et dardiant vers la p. [Armes du pape *Grégoire XIII.*]

Bonacina — *Milan.* Coupé: au 1 parti: *a.* d'or à l'aigle de sa.; *b.* bandé-voûté d'arg. et de gu. de six pièces; au 2 d'azur à trois arbres à dextre rangés sur une terrasse du même, et un cerf cont. au nat. à sen., se désaltérant dans une rivière. Cq. cour. **C.**: un vol de sa.

Bonacina — *Milan* (Chevaliers, 6 janv. 1626; barons, 1637; comtes, ... M. ét.) Coupé: au 1 parti: *a.* d'or à l'aigle de sa.; *b.* d'arg. à trois bandes de gu.; au 2 un paysage, dans lequel à dextre quatre arbres de sin. sont rangés sur une terrasse du même, une chaine de montagnes d'azur dans le fond à dextre, et un cerf au nat. sur le premier plan, se désaltérant dans une rivière. Cq. cour. **C.**: un chamois iss. d'arg., entre un vol de sa. **L.** d'arg. et de gu.

Bonacolsi — *Mantoue.* De gu. à trois fasces d'or. — *Ou:* D'or à trois fasces de gu.

Bonacorsi — *Padoue.* D'azur à la bande d'arg., ch. de trois coeurs de gu., posés chacun en pal; la bande acc. de trois étoiles d'or, dont 2 en chef, rangées en bande, et 1 en p. [*Ou:* les mêmes armes, sauf que la bande n'est acc. que de deux étoiles, 1 en chef et 1 en p.]

Bonacorsi — *Padoue.* D'azur à l'arbre au nat., accosté de deux lions ramp. et affr. d'arg., le tout soutenu d'une terrasse de sin.; au chef d'or, ch. d'une aigle de sa.

Bonacorsi — *Padoue.* Fascé d'azur et d'or, les fasces d'azur ch. de six étoiles d'or, 3, 2 et 1.

Bonacorsi — *Florence* (Nob. du St.-Empire, 15 oct. 1401.) Fascé-ondé de sa. et d'arg.; au lion d'or, arm., lamp. et cour. de gu., br. sur le tout.

Bonacorsi del Confalon, v. **Buonaccorsi del Confalon.**

Bonadona — *Piémont, Comtat-Venaissin.* D'azur à la bande d'arg., acc. de deux roses du même. **D.**: HÆC SUNT BONA VIRTUTIS DONA.

Bonaert — *Bruxelles* (An., 1 juin 1676; barons, 30 sept. 1755.) D'azur à la fasce, acc. en chef de deux étoiles et en p d'un croiss., le tout d'or. **C.**: une étoile d'or. **S.**: deux lions d'or, arm. et lamp. de gu., tenant chacun une bannière, celle à dextre aux armes de l'écu, celle à sen. aux armes d'*Immeloot,* qui sont échiq. d'or et d'azur de cinq tires sur cinq. **D.**: JAMAIS ARRIÈRE.

Bonaert — *Flandre.* D'or à quatre fasces de sa.; au chef de gu., ch. d'un lion léopardé d'arg.

Bonafos — *Auv.* D'azur à trois colonnes d'ordre toscan d'or; à la bord. du même.

Bonafous — *Toulouse.* D'azur à trois rocs d'échiquier d'arg.

Bonafous — *Lang.* D'or à l'aigle ép. de sa. **S.**: deux aigles au nat.

Bonafous de Teyssieu (Barons) — *Lang., Limousin, Pic., Piémont.* Ec.: aux 1 et 4 d'azur à la bande d'arg.; aux 2 et 3 de gu. au besant d'arg. (ce besant quelquefois surm. d'un lambel du même.) **S.**: deux lions, au nat.

Bonaggianta — *Vérone.* D'azur au lion d'arg.

Bonagionta — *Legnago.* D'azur au saut. trefié d'or.

Bonaguisi — *Florence* (M. ét. le 30 mars 1591.) Parti: au 1 d'or à la demi-aigle de sa., mouv. du parti; au 2 palé d'arg. et de gu.

Bonais-Gié — *Bret.* Parti d'arg. et d'azur; au lion de gu., br. sur le tout.

Bonajuti — *Florence.* Coupé d'azur sur or; à la licorne ramp. de l'un en l'autre.

Bonajuti — *Florence.* Gironné d'arg. et de sa. de six pièces.

Bonajuti, v. **Martini-Bonajuti.**

Bonal — *France.* Palé d'arg. et d'azur; à la fasce de gu., br. sur le tout.

Bonal — *Biscaye.* D'or à trois bandes de gu.

Bonald — *Rodez.* D'azur à l'aigle d'or.

Bonald (Comtes) — *Lyonnais.* Ec.: aux 1 et 4 d'a-

Digitized by Google

sur à l'aigle d'or; aux 2 et 3 d'or au griffon de gu. S.: deux lions, au nat.

Bonaldi — *Trevise.* D'azur au chapeau d'or, aux cordons du même, passés en saut.

Bonaldi — *Venise.* D'arg. au saut. d'azur, cant. aux 1 et 4 d'une barbe de sa. et aux 2 et 3 d'une croisette pattée de gu.

Bonalliez — *France.* D'arg. à quatre otelles de gu.

Bonalina — *Vérone.* D'arg. au boeuf ramp. au nat., jetant des flammes par la bouche et les narines.

Bonamente — *Vérone.* D'arg. à la fasce (*ou* bande) ondée d'azur, côtoyée de six étoiles du même.

Bonamico — *Pavie, Ravenne.* De gu. à la bande voûtée d'arg.; au canton sen. du même.

Bonamy — *Bret.* D'azur à la fasce d'or, acc. en p. d'un chien pass. d'arg.

Bonamy de la Grée — *Florence, Bret.* D'azur à un phénix d'arg. sur son immortalité de gu., regardant un soleil d'or, mouv. de l'angle dextre du chef. Cq. cour. T.: deux sauvages, au nat.

Bonand — *Forez.* De gu. au chev. d'arg., acc. de trois palmes d'or; au chef d'azur, ch. d'un soleil d'or.

Bonano — *Lombardie, Kempten* (*Bav.*) Parti: au 1 de sa. à la barre ondée, acc. en chef d'une rose et en p. d'une fleur-de-lis, le tout d'arg.; au 2 d'arg. à un moine, hab. au nat., tenant une corne d'abondance d'arg., d'où sortent trois épis d'or. C.: trois épis d'or, entre un vol de sa. L. d'or et de sa.

Bonanomi — *Milan.* Tiercé en fasce: au 1 d'or à l'aigle de sa.; au 2 d'arg. au lion léopardé de gu., posant sa patte sen. sur une branche feuillée de sin., posée à dextre et courbée à dextre; au 3 d'arg. à trois bandes de gu.

Bonapart — Ile de *Mayorque.* Parti: au 1 d'azur à six étoiles (6) d'or, 2, 2 et 2; au 2 de gu. au lion d'or. Au chef de l'écu d'or, br. sur le parti et ch. d'une aigle iss. de sa.

Bonaparte — *Florence. Armes anc.:* De gu. à deux bandes d'arg. — *Armes mod.:* De gu. à deux bandes d'arg., acc. de deux étoiles (5) du même.

Bonaparte — *Sienne, Ascoli, San-Miniato, Bologne, Sarzana, Corse* (Declaration de nob., en *Corse*, le 19 août 1771.) De gu. à deux bandes d'or, acc. de deux étoiles (5) du même.

Bonaparti — *Trévise.* D'arg. à la fasce vivrée de gu.

Bonaparti — *Trévise.* De gu. à la bande d'arg., ch. d'un cep de vigne de sin., pampré de quatre feuilles, posé dans le sens de la bande.

Bonar — *P. de Brème.* D'arg. au saut. de sa., acc en p. d'un croiss. figuré de gu. C.: une grenade de sa., allumée au nat.

Bonar — *Ecosse.* D'arg. au saut. d'azur; au canton de sa., ch. de trois épées d'arg., garnies d'or, les pointes en bas. C.: un chevalier croisé, tenant une épée en pal. D.: DENIQUE COELUM!

Bonar — *Ecosse.* Ec.: aux 1 et 4 d'azur à deux épées d'arg., passées en saut., les pointes en bas (*Bonar* ancien); aux 2 et 3 d'arg. au saut. d'azur (*Bonar* moderne). C.: 1° les épées, avec la D.: A BON SIRE BONNE ESPÉE (*Bonar* ancien); 2° une épée, avec la D.: DENIQUE COELUM (*Bonar* moderne).

Bonar de Chiselhurst — *Kent.* D'arg. à un saut. d'azur, et une bord. de gu.; au chef du sec., ch. d'un bras mouv. du flanc dextre, paré d'arg., tendant un gigot de mouton au nat. à un lion pass. d'or. C.: une épée d'arg., garnie d'or.

Bonar de Kimmerghame — *Ecosse.* Ec.: aux 1 et 4 d'azur à deux épées d'arg., garnies d'or, passées en saut., les pointes en bas (*Bonar* ancien); aux 2 et 3 d'arg. au saut. d'azur (*Bonar* moderne). Sur le tout d'arg. au saut. d'azur, et au chef de sa., ch. de trois coquilles d'or (*Bonar de Kellye.*) C.: un chevalier croisé, tenant une épée en pal. D.: DENIQUE COELUM!

Bonar de Ratho et **Bonar de Warriston.** Les armes de **Bonar de Kimmerghame.**

Bonar, v. **Bonor.**

Bonardel — *Lyonnais.* D'azur à un arc d'or, en pal, accosté de deux demi-vols d'arg.

Bonardi barons **de Monit-Liembray** — *Piémont, Ile-de-Fr., Norm.* (Barons, 1778.) De gu. à trois bandes d'or, bordées de sa. T.: deux sauvages, au nat.

Bonardi comtes **de St.-Sulpice** — *Paris* (Comtes, 1808. M. ét. le 23 déc. 1859.) De gu. à trois bandes de sa., bordées d'or.

Bonardière (de la) — *Bret.* D'arg. à la fasce de gu., acc. de trois feuilles de laurier de sin.

Bonarowa — *Pol.* Parti de gu. et d'arg.; à une fleur-de-lis partie d'arg. et de sa. Cq. cour. C.: un homme iss., hab. d'un parti de sa. et d'arg., coiffé d'un bonnet parti de sa. et d'arg., retr. de l'un en l'autre; les mains appuyées sur ses hanches; entre deux banderoles flottantes, celle à dextre d'arg. et celle à sen. de sa.

Bonastre — *Norm.* De gu. à la bande d'arg., acc. de deux molettes d'or.

Bonastre — *Aragon.* D'azur à une étoile (8) d'or.

Bonastre — *Aragon.* Parti: au 1 de gu. à une cloche d'or, sans battant, chargée d'une bande d'azur et surm. d'une fleur-de-lis d'or; au 2 d'or au boeuf arrêté de gu.

Bonastre — *Esp.* De gu. au boeuf arrêté d'or, soutenu d'une terrasse de sin.

Bonatorsy la Harpinière — *France.* D'azur au lion d'or, tenant une hache d'arg.

Bonatti (Comtes) — *Mantoue.* Parti: au 1 d'azur à un arbre terrassé de sin; au 2 d'or à deux pals de gu. Au chef de l'écu d'or, br. sur le parti et ch. d'une aigle de sa.

Bonau — *Pom.* Fascé d'arg. et de gu., de quatre pièces; au chef de gu., ch. d'un lévrier naiss. d'arg. Cq. cour. C.: le lévrier, iss., cour. d'or, sommé de trois plumes de paon au nat.

Bonaud — *Prov.* De gu. à un fer de lance d'arg.

Bonavent de Beaumevielle — *Lang.* Ec.: aux 1 et 4 de sa. au lion d'arg.; au 2 et 3 de sin. au trèfle d'or.

Bonaventura — *Rome.* D'arg. à un lion d'or, assis sur une terrasse de sin., coiffé d'un casque fermé de sa. portant en cimier un oiseau ess. au nat.; le lion posant sa patte dextre sur un écusson ovale de gu., cour. à l'antique, bordé d'or et ch. d'un trèfle de sin. posé sur un mont de six coupeaux du même.

Bonaveri — *Vérone.* De gu. à une tour d'arg., ouv.

Bonay, v. **Bonnay.** (et aj. de sa.

Bonays — *Bret.* D'arg. semé de pointes de sa.; à une branche de chêne d'azur, englantée de six glands de sin. dans leurs coques d'azur.

Bonazza — *Aut.* Coupé: au 1 parti: *a.* d'or à l'aigle de sa.; *b.* d'arg. à trois bandes de gu.; au 2 d'arg. à un boeuf arrêté de gu., accosté de deux arbres de sin., le tout soutenu d'une terrasse du même. Cq. cour. C.: un bonquetin ramp. au nat, entre un vol de sa. L. d'or et de sa.

Boncamp de Katler — *Flandre.* De gu. à un rencontre de boeuf d'arg.

Bonchamps — *Norm.* D'azur au lion d'or, arm. et lamp. de gu.

Bonchamps — *Anjou.* De gu. à deux triangles vidés d'or, entrelacés en forme d'étoile.

Bonchaut, v. **de Hulder** *dit* **de Bonchaut.**

Bonchaux — *Bourg.* D'azur à deux croiss. accolés d'arg., acc. de quatre bes. d'or, 1, 2 et 1.

Boncl — *Venise.* D'or à la croix pattée de sa.

Boncland — *Florence.* De gu. à trois pals de vair; au chef d'or.

Boncile — *Venise.* Parti: au 1 d'azur à la fasce d'or; au 2 de gu. à une burèle d'arg., dont le bord supérieur se trouve à la même hauteur que le bord supérieur de la fasce du 1.

Boncompagno, v. **Buoncompagni.**

Boncompain — *Franche-Comté* (An., 1530.) D'arg. au chev. de gu., acc. de trois croisettes du même.

Boncourt — *Fl. fr.* Gironné d'or et de gu.

Boncourt — *Fl. fr.* D'arg. à la bande vivrée de sa.

Boncourt — *Lorr.* D'azur à une voile de navire gonflée, attachée à une antenne en fasce, le tout d'or; au chef de gu., ch. d'une étoile d'or, entre deux fleurs du même, tigées et feuillées de sin. C.: un lion iss. d'or, tenant entre ses pattes une étoile du même.

Boncourt — *France.* Coupé: au 1 de gu. à un dextrochère d'arg.; au 2 d'arg. plein.

Boncza — *Pol.* D'azur à une licorne ramp. d'arg. Cq. cour. C.: la licorne, iss.

Bonczkowski — *Pol., Prusse.* Les armes de **Leszczyc.**

Bond de Coolamber — *Irl.* (Baronet, 21 janv. 1794. M. ét.) D'arg. au chev. de gu., ch. de trois annelets d'or. C.: un lion assis d'arg.

Bond de Peckham — *Londres* (Baronet, 9 oct. 1658. M. ét. vers 1760.) D'arg. au chev. de sa., ch. de trois bes. d'or et acc. au canton dextre du chef d'un croiss. de gu. C.: un lion d'arg., assis sur un tertre de sin.

Bonda — *Raguse* (Conf. de nob., 1 déc. 1817.) Coupé: au 1 d'or à un boeuf pass. de gu.; au 2 d'azur à deux fasces ondées d'arg. — (Comtes, 27 janv. 1857:) Coupé: au 1 d'or à un boeuf blanc pass.; au 2 d'azur à quatre fasces ondées d'arg. L'écu entouré d'une bord. de gu., clouée d'arg. Cq. cour. C.: une aigle de sa., bq. et m. d'or. L. à dextre d'or et d'azur, à sen. d'arg. et de gu.

Bondam — *P. d'Overyssel, Brab. sept.* D'or à une roue d'azur, acc. en p. d'une barrière de sa. touchant les flancs de l'écu. C.: la roue, entre un vol à l'antique coupé d'azur sur or. L. d'or et d'azur.

Bondart — *Bret.* De gu. à trois tourt. d'herm.

Bonde — *Suède* (Barons, 1651.) Ec.: aux 1 et 4 d'arg. à deux volcans accostés de sin., vomissant des flammes au nat., ch. chacun d'une rivière d'arg. en bande ondée; aux 2 et 3 d'or à deux bandes ondées d'azur. Sur le tout de *Bonde*, qui est d'or à un canot de gu., le proue et la poupe sommées chacune de trois plumes de paon au nat. Deux cq. cour. **C.**: 1° le canot du surtout; 2° les volcans.

Bonde. Nom porté par plusieurs familles en *Dan.*, la plupart éteintes: 1° (An., 1493.) D'arg. à la barre voutée, divisée dans la longueur de gu. et d'azur. **C.**: trois fleurs-de-lis héraldiques d'azur, tigées et feuillées de sin. — 2° D'arg. à l'aigle de sa. **C.**: l'aigle. — 3° D'arg. à une étoile de gu. — 4° D'azur à un casque de tournoi d'arg., taré de front. **C.**: trois roses de gu., bout. d'or, tigées et feuillées de sin.

Bonde de Björnö — *Suède* (Comtes, 1695.) Coupé de deux traits, parti de deux autres, qui font neuf quartiers: aux 1 et 4 d'arg. à deux volcans accostés de sin., vomissant des flammes d'or sous un ciel d'azur, chaque volcan ch. d'une rivière d'azur en bande ondée; aux 2 d'or à un écusson de gu. en abime, bordé de sin. et ch. d'un faisceau de trois bâtons d'or, passés dans une couronne du même; aux 3 et 7 d'or à deux bandes ondées d'azur; au 4 d'azur à huit fleurs-de-lis d'or, 2, 2 et 3; au 5 (en forme de surtout) d'or à un canot de gu, la proue et la poupe sommées chacune de trois plumes de paon au nat.; à la bord. comp. d'arg. et de gu.; au 6 d'azur à huit étoiles renv. (5) d'or, 3, 2 et 3; au 8 coupé: *a.* d'or au chapeau de gu., *b.* d'azur à la clé d'or en fasce, le panneton à dextre et en bas. Trois cq. cour. **C.**: 1° un chapeau piramidal d'or, retr. de gu., enfilant trois couronnes à l'antique d'arg.; accosté de deux haches adossées d'arg., aux manches arrondis du même; 2° le canot du 5, soutenu d'une boule de sa.; 3° les volcans du 1. **S.**: deux léopards lionnés d'arg.

Bonde de Säfwestaholm — *Suède* (Comtes, 1719. M. ét. en 1783.) Parti d'un trait, coupé de deux autres, qui font six quartiers: au 1 d'azur à une tige de muguets d'arg.; au 2 coupé d'azur sur or; au 3 de pourpre à une surface de huit angles de gu., bordé d'arg. et ch. d'une aigle de profil ess. d'or, cour. du même; au 4 de pourpre à trois bandes retraites en chef d'or, soutenues d'une fasce du même et acc. en p. d'une molette (8) d'arg.; au 5 d'arg. à une colline de sin., soutenue d'une terrasse du même et sommée d'une couronne d'or; au 6 d'azur au palmier de sin., le fût enfilant trois couronnes d'or. Sur le tout d'or à un canot de gu., la proue et la poupe sommées chacune de trois plumes de paon au nat **C.**: 1° une tête et col de lion d'or, cour. à l'antique; 2° le canot du surtout, soutenu d'une boule de sa.; 3° une colonne d'or; à une branche d'olivier de sin. en bande derrière la colonne, et une palme de sin. br. en barre sur la colonne.

Bondell — *Berne.* Coupé: au 1 d'arg. à la croix ancrée d'azur; au 2 d'azur au poisson nageant d'arg. **C.**: une sirène sans bras, au nat., cour. à l'antique d'or, les cheveux épars.

Bondell — *Suisse, Aut.* (Barons prussiens, 17 avril 1703.) Ec.: aux 1 et 4 d'or à l'aigle de Prusse, coll. d'une couronne d'or, la poitrine ch. du chiffre FR d'or surm. d'une couronne royale du même; aux 2 et 3 d'azur à la croix ancrée d'arg. L'écu bordé d'or. Deux cq. cour. **C.**: 1° l'aigle de Prusse cont.; **L.** d'or et de sa.; 2° un vol à l'antique aux armes du 2; **L.** d'arg. et d'azur.

Bondet — *Lorr.* (An., 1481.) D'azur à la bande dentelée d'or, acc. de trois étoiles du même, 2 en chef et 1 en p. — (*Changement d'armoiries en* 1668:) D'azur à trois bandes d'arg., surm. de trois étoiles d'or

Bondieu *dit* **de Vaudrey** — *Franche-Comté* (An., 1673.) D'or; au chef d'arg., ch. de trois flanchis de gu.

Bondorf — *Souabe* (M. ét. en 1331.) Coupé: au 1 de gu. à un senestrochère, paré d'arg., la main de carn.; au 2 d'arg. plein. **C.**: un demi-vol aux armes de l'écu.

Bondt — *Amsterdam.* Parti d'arg. et de sa.; au chev. de l'un en l'autre, acc. de trois étoiles de gu.

Bondt (de) — *Holl.* D'azur à la fasce d'arg., acc. de trois gerbes d'or; au fr.-q. d'arg., ch. d'une fasce brét. et c.-brét. de gu.

Bondumier — *Venise.* Coupé d'azur sur arg.; à la bande de l'un en l'autre.

Bondy (Comtes **de**), v. **Tallieplied** comtes **de Bondy.**

Bóné (von) — *Hongrie.* D'azur à un pélican d'arg. avec ses petits du même et sa piété de gu. **C.**: le pélican. **L.**: à dextre d'or et d'azur, à sen. d'arg. et de gu.

Bone (de) — *Genevois.* D'arg. à un arbre de sin., mouv. de la p., accosté de deux étoiles (6) d'or, *ou* accompagné de trois étoiles (6) mal-ordonnées d'or.

Boneau de la Benardière (Baron de l'Empire) — *Angoumois.* Coupé: au 1 fascé d'azur et d'or, la première fasce ch. d'une étoile d'or; au 2 d'azur à l'ancre d'arg., accostée de deux meriettes affr. du même.

Bonebacker — *Bois-le-Duc.* D'arg. à trois flèches au nat., empennées de gu., posées en fasces, l'une sur l'autre.

Boneca — *Rome.* D'arg. à une roue sans jante de gu., l'essieu d'or.

Boneem (de) — *P. de Bruges* (Barons, 26 fév. 1669.) D'or au chev. de sa. **C.**: un cygne iss. d'arg. à deux cols entrelacés, les têtes adossées et bq. de gu.; les ailes ouv., la dextre levée, la sen. abaissée.

Bonel marquis **de Margena** — *Andalousie.* Ec.: au 1 de gu. à une tour d'or, ouv. et aj. d'azur, la porte accostée de deux lévriers affr. au nat., br. sur la tour; ladite tour surm. d'un bonnet de sa. en forme de couronne à l'antique; à la bord. échiq. d'arg. et d'azur; au 2 d'or à cinq panelles de gu., 2, 1 et 2, les tiges en haut, alternant avec deux arbres de sin., terrassés du même; au 3 d'arg. à une mer au nat. en p., et un chef d'or; au 4 de gu. à un arbre de sin., terrassé du même, senestré d'un bouc d'arg., ramp. contre le fût. L'écu entouré d'une bord. de gu, ch. de six flanchis d'or, 1 en chef, 2 à chaque flanc et 1 en p.

Bonelli — *Rome.* Ec.: aux 1 et 4 bandé d'or et de gu.; aux 2 et 3 coupé: *a.* d'arg. au taureau pass. de gu. sur une terrasse de sin.; *b.* d'arg. à trois bandes dentelées d'azur.

Bonelli — *Lodi.* Coupé: au 1 d'arg. au bœuf pass. de gu.; au 2 d'azur à trois bandes d'arg.

Bonelli — *Saluces.* Coupé d'azur sur arg., à la bande de gu., br. sur le coupé; au chef d'or, ch. d'une aigle de sa., cour. d'or.

Bonenbeek — *Amsterdam.* De gu. à la bande ondée d'azur, bordée d'arg., ch. de trois étoiles d'or.

Bonencamp barons **von der Hövен** — *Prusse* (Barons, 11 sept. 1710.) De gu. à cinq trangles d'arg.; au lion d'azur, cour. d'or, br. sur le tout; l'écu bordé d'or. Deux cq. cour **C.**: 1° un homme iss. de carn., tenant de ses deux mains une masse à picotons au nat.; entre un vol coupé alt. de gu. et d'arg.; **L.** d'arg. et de gu.; 2° le lion, iss.; **L.** d'arg. et d'azur.

Bonenfant — *Tournaisis.* D'arg. au chev. d'azur, acc. de trois los. de gu. — *Ou:* D'arg. au chev. de sa., ch. d'une étoile d'or.

Bonenfant — *Bret.* D'arg. à la croix pattée de sa.

Bonenfant du Breuil — *Norm.* De gu. à la fasce d'arg., acc. de six roses du même.

Boner — *Holl.* Parti: au 1 de sin. à trois oiseaux d'arg.; au 2 d'or à la fasce de gu.

Boner — *Frise.* De gu. à la fasce d'arg., acc. de trois canettes du même, 2 en chef et 1 en p. **C.**: cinq pl. d'aut., alt. de gu. et d'arg.

Boner ou **Bonar** — *Silésie* (Barons, 19 avril 1670. M. ét.) Parti de sa. et d'arg.; à une fleur-de-lis de l'un en l'autre.

Boner — *Coire.* Coupé: au 1 d'azur à une branche feuillée de sin., en pal, accostée de deux croiss. figurés adossés d'or; au 2 de gu. à trois étoiles d'or, 2 et 1 **C.**: une colombe d'arg., tenant en son bec une tige avec trois feuilles d'olivier de sin. **L.** d'or, de gu. et d'azur.

Boner — *Soleure.* Coupé: au 1 d'arg. à un âne naiss. d'or, mouv. du coupé, embrassant une colonne du même; au 2 parti, de gu. à un lion naiss. d'or, mouv. du parti, et d'azur à une demi-fleur-de-lis d'arg., mouv. du parti. **C.**: les meubles du 2. **L.**: à dextre d'or et de gu., à sen. d'or et d'azur.

Bonerus ou **Bonner** — *Ostfrise.* Parti: au 1 d'or à deux fasces de sa.; au 2 de sa. à la demi-aigle d'arg., mouv. du parti.

Bones-Combes — *Esp.* D'or à deux jambes humaines de carn., mouv. des flancs opposés de l'écu, les pieds enfoncés dans une eau d'azur, agitée d'or.

Bonesana, v. **Beccaria-Bonesana.**

Bonet — *Comtat-Venaissin.* D'azur à la bande d'arg., ch. de trois meriettes de sa.

Bonet — *Toulouse.* D'azur au taureau ramp. d'arg., à la bord. comp. d'arg. et d'azur.

Bonet — *Prov., Genevois. Armes anc.:* De gu., au chef d'arg. — *Armes mod.:* Parti: au 1 de *Savelli* (modifié), qui est coupé: d'arg. à une rose de gu., tigée et feuillée de sin., sommée d'une aigle de sa., entre deux lions affr. de sa.; et d'or à trois bandes de gu.; à la fasce de gu., br. sur le coupé; au 2 (*concession du roi de Prusse*) d'arg. au saut. d'azur, cant. en chef d'une tête d'aigle de sa., en flancs d'un demi-vol de sa., celui à dextre cont., et en p. d'une patte d'aigle de sa.

Bonet (Comte de l'Empire) — *France.* Ec.: aux 1 et 4 d'azur à deux drapeaux d'arg., passés en sautoir, au

2 d'arg. à une tête d'aigle de sa., acc. de trois étoiles d'azur; au 3 de gu. à deux colonnes d'or, réunies par un listel d'arg.

Bonet — *Allem.* De sa. au lion d'or, cour. du même, tenant de sa patte dextre un panache de trois pl. d'aut., d'arg., d'or et de gu. Cq. cour. **C.**: cinq pl. d'aut.: d'or, de sa., d'arg., de gu. et d'or. **L.**: à dextre d'or et de sa., à sen. d'arg. et de gu.

Bonet, v. Bonnet de la Beaume.

Bonet de la Chaponlie — *Périgord.* De gu. au lion d'or; au chef d'azur, ch. de trois étoiles d'arg.

Bonet de St.-Germain — *Neufchâtel.* D'arg. au saut. d'azur, cant. en chef d'une tête d'aigle de sa., bq. d'or, en flancs d'un demi-vol de sa., celui à dextre cont., et en p. d'un membre d'aigle de sa., la patte d'or. **C.**: trois pl. d'aut., une de sa. entre deux d'arg. **L.** d'arg. et de sa.

Bonet de Saleilles — *Toulouse.* Ec.: aux 1 et 4 d'azur à la bande d'or, acc. d'un soleil du même, mouv. du canton sen. du chef; aux 2 et 3 d'arg. à la fasce de gu., acc. de trois coquilles de sa. **S.**: deux lions, au nat.

Bonetti — *Prov.* D'azur à une clé à double panneton d'or, acc. en p. d'un croiss. d'arg.; au chef de gu., ch. de trois étoiles d'or.

Bonetti — *Legnago.* Coupé de gu. sur azur; à un arbre arr. de sin., le fût accosté de deux fleurs-de-lis d'arg. sur l'azur; l'arbre supp. de sa cime à dextre un oiseau cont. d'or.

Bonetti di Nago — *Italie.* Ec.: aux 1 et 4 d'azur à une pirамide d'or sur un piédestal carré du même; aux 2 et 3 de gu. à un oiseau d'arg., posé sur un monticule du même et tenant en son bec un annelet d'or, l'oiseau du 3 cont. Cq. cour. **C.**: la pirамide du 1, sommée de l'oiseau du 2. **L.**: à dextre d'or et d'azur, à sen. d'arg. et de gu.

Bonevera — *Vérone.* De gu. à une tour d'arg., ouv. et aj. de sa.

Bonezat — *Roannais.* D'or à un mont de sin., acc. de deux étoiles de sa., surmontées d'un croiss. du même.

Bonfà — *Legnago.* Coupé de sa. sur azur; l'azur ch. d'une Foi de carn., parée d'arg., tenant deux palmes de sin., passées en saut., br. sur le coupé, et acc. en chef d'une couronne d'or sur le sa.

Bonfadini — *Venise* (An., 1648.) De gu. à l'aigle ép. de sa., surm. d'une fleur-de-lis d'or, chaque tête sommée d'une couronne à l'antique du même; l'aigle ch. sur la poitrine d'un écusson coupé: au 1 d'azur à une tour d'arg., au 2 d'or plein.

Bonfanti (Baron de l'Empire) — *France.* Coupé: au 1 de sin. à un arbre arr. d'arg., fruité d'or; au 2 barré d'azur et d'arg.

Bonfanti (Barons) — *Aut.* D'or à la bande d'azur, acc. de trois étoiles (8) de gu., deux en chef rangées en bande, la troisième au canton dextre de la p.; au chef d'arg., ch. d'une croix ancrée de gu. Trois cq. cour. **C.**: 1° et 3° une étoile (8) de gu.; 2° cinq pl. d'aut.: d'or, de gu., d'arg., d'azur et d'or. **L.**: à dextre d'or et d'azur, à sen. d'arg. et de gu. **T.**: deux hommes d'armes, arm. de piques, le casque panaché de gu.

Bonfeal — *France.* D'azur à la fasce d'or, acc. de trois têtes de léopard du même.

Bonfils — *Anjou, Bret.* De gu. à trois bes. d'or.

Bonfils — *Prov.* Ec.: aux 1 et 4 de gu. à trois bes. d'or; aux 2 et 3 de gu. à une patte d'ours d'or, onglée de sa., et au chef d'azur, ch. de trois fleurs-de-lis d'or. **D.**: TU EST BON FILS.

Bonfils de Belgodère — *Corse.* Coupé, d'azur à trois étoiles d'or, sur sa. à une fleur-de-lis d'or; à la fasce d'arg., br. sur le coupé.

Bonfils de St.-Loup — *Ile-de-Fr.* D'or au chevron diminué d'azur, soutenant une fasce de gu., surm. de trois étoiles du sec.

Bonfils comtes **de Rochon de Lapeyrouse** — *Limousin.* Ec.: aux 1 et 4 de gu. à trois bes. d'or (*Bonfils*); aux 2 et 3 d'azur à la bande d'arg., ch. de trois étoiles de gu. et acc. de deux chev. alésés d'arg. (*Rochon de Lapeyrouse*). Sur le tout de gu. à une patte d'ours d'or, onglée de sa., et au chef d'azur, ch. de trois fleurs-de-lis d'or. **C.**: un génie, tenant de sa main dextre une croix et de sa sen. une palme. **D.**: TU ES BON FILS.

Bonfioli — *Tirol* (An., 9 juillet 1548.) Coupé de gu. sur azur; à un cavalier tenant une épée et monté sur un bœuf courant dans une mer. **C.**: l'homme, iss.

Bonfontan — *Lang.* D'azur à une tour d'arg., maçonnée de sa., surm. d'un lambel de gu.

Bonga — *Frise.* Parti: au 1 d'or à la demi-aigle de sa., mouv. du parti; au 2 coupé: *a.* d'azur à une hure et col de sanglier d'arg.; *b.* d'or à trois trèfles de sin. **C.**: une licorne iss. d'arg.

Bonga — *Frise, Holl.* Parti: au 1 d'or à la demi-aigle de sa., mouv. du parti; au 2 d'or à deux glands de gu., rangés en fasce, et au chef d'azur, ch. de deux étoiles du champ. **C.**: trois pl. d'aut.: d'or, d'azur et de gu.

Bongard (van den) — *Prov. rhén.* D'arg. à la fasce de sa., ch. d'une étoile d'or. **C.**: une tête et col de chien braque, aux armes de l'écu [Comp. **Schwarz-Bongard.**]

Bongard d'Eberstbal — *Moravie* (An., 7 nov. 1846.) Coupé: au 1 parti: *a.* de gu. à un chêne au nat., adextré un bouclier ovale d'arg. et senestré d'une épée d'arg., garnie d'or, la pointe en haut, le bouclier et l'épée appuyés contre le fût du chêne; le tout soutenu d'une terrasse de sin.; *b.* d'or à un coq volant au nat., tenant de ses deux pattes une clé de fer, en fasce; au 2 de sa. à une rivière en fasce entre des rivages de sin. et dans le fond un château au nat., ayant sur le devant une tour ronde, la porte ouverte, hersée d'arg., le tout senestré d'un arbre sec de quatre branches; ladite tour réunie avec le premier plan au moyen d'un pont de bois jeté sur la rivière, et acc. en chef à dextre d'un croiss. cont. d'arg. et à sen. d'une étoile du même. Cq. cour. **C.**: quatre pl. d'aut.: d'or, de gu., d'arg. et de sa. **L.**: à dextre d'or et de gu., à sen. d'arg. et de sa.

Bongard de Heiden — *Westphalie* (M. ét. au 15e siècle.) D'arg. à la fasce de sa., acc. de trois cornières de gu. **C.**: un chien iss., aux armes de l'écu; *ou*, un demi-vol de sa., semé de feuilles de nénuphar d'or.

Bongard de Paffendorf (Barons) — *Westphalie.* De gu. au chev. d'arg. **C.**: un buste de jeune homme, hab. aux armes de l'écu, au rabat d'arg., tort. de gu. **S.**: deux lions reg. d'or, arm. et lamp. de gu.

Bongard-Villedart — *Orléanais.* De gu. à la fasce d'or.

Bongardt — *Holl.* D'arg. à trois coeurs de gu.

Bongars — *Norm.* De sa. à trois molettes d'or, surm. de trois mouch. d'herm. du même; au chef de gu., ch. de deux têtes de léopard du sec. **D.**: BON SANG NE PEUT MENTIR.

Bongars d'Arsilly — *Berry.* De gu. à trois merlettes d'arg.

Bongart — *Holl.* D'or; au chef de sa., ch. de trois fermaux d'or en forme de losanges couchées, l'ardillon à sen. **C.**: un vol de sa., chaque aile ch. de trois fermaux en losange d'or, l'un sur l'autre, l'ardillon en pal.

Bongart ou **Bongard** — *P. d'Utrecht.* Coupé de gu. sur une mer au nat.; à un cygne d'arg. au vol levé, nageant sur ladite mer.

Bonge — *Silésie.* Tiercé en barre: d'arg., d'or et de sa. **C.**: trois pl. d'aut.: de sa., d'or et d'arg. **L.**: à dextre d'arg. et de sa., à sen. d'or et de sa.

Bongioanni — *Crémone.* D'arg. au dextrochère, paré de gu., mouv. du flanc, tenant une branche feuillée de sin. devant un lion ramp. d'or, posé à sen.; à la champagne d'or, ch. de trois pals d'azur, et au chef d'azur soutenu d'une divise d'or et ch. de trois étoiles (8) du même.

Bongiovanni — *Rome.* Coupé-voûté d'azur sur arg.; à la fasce voûtée d'or, br. sur le coupé; l'azur ch. de trois étoiles mal-ordonnées d'or.

Bongiovanni — *Vérone.* D'arg. au saut. de gu.

Bongiovanni — *Vérone.* Parti: au 1 de gu. plein; au 2 d'azur au chev. de gu. Au chef de l'écu d'or, br. sur le parti et ch. d'une aigle de sa., cour. d'or.

Bonham — *Oxfordshire* (Baronet, 27 nov. 1852.) De sa. au chev. nébulé d'arg., acc. de trois croix pattées au pied fiché du même; au canton du sec., ch. d'un écureuil de gu. **C.**: une sirène, soutenue d'un roc, tenant de sa main dextre un morceau de corail et de sa sen. un miroir ovale; le tout au nat. **D.**: ESSE QUAM VIDERI.

Bonhome — *Liége, Namur, Luxemb.* (An., 1653; chevaliers du St.-Empire, 26 déc. 1691; barons du St.-Empire, 2 avril 1789; titre reconnu le 15 oct. 1856.) Coupé: au 1 d'arg. au lion léopardé de gu.; au 2 d'or au saut. de gu. **C.**: un lion iss. de gu. **T.**: à dextre un sauvage, ceint. et cour. de lierre, arm. d'une massue appuyée sur le sol, tenant une bannière aux armes du 2; à sen. un lion reg. de gu., tenant une bannière aux armes du 1 [Comp. **Bounam de Ryckholt.**]

Bonhomme — *Paris.* D'arg. au chev. de gu., acc. de trois oiseaux de sa.; au chef d'azur, ch. de trois étoiles d'or.

Bonhomme (le) — *Lorr.* (Réh. de nob., 1699.) D'azur à la fasce d'arg., acc. de deux roses d'or, 1 en chef et 1 en p.

Bonhomo — *Dalmatie* (M. ét.) Parti d'or et de gu. Cq. cour. **C.**: un vol à l'antique, l'aile de derrière d'or et celle de devant de gu.

Bonhomo — *Venise.* De gu. à la croix pattée d'a-

Digitized by Google

zur. — *Ou:* D'arg. à la croix pattée d'azur, cant. de quatre B de gu.

Bonhomo (Barons) — *Aut.* Ec.: aux 1 et 4 d'arg. à la bande losangée d'or et de sa.; aux 2 et 3 de gu. à une épée d'arg., garnie d'or, posée en bande, la pointe en bas. Sur le tout d'azur à deux trèfles d'or, les tiges passées en double saut. Trois cq. cour. **C.:** 1° un vol de gu., chaque aile ch. d'une épée d'arg., garnie d'or, en pal, la pointe en bas; 2° une colombe d'arg., cour. d'or; 3° une queue de paon au nat., ch. des trèfles du surtout. **L.** à dextre d'or et de sa., à sen. d'arg. et de gu.

Bonhorst — *Nassau.* D'azur à une fasce crén. d'arg., maconnée de sa., supp. un griffon pass. d'or et acc. en p. de deux tours du sec., mouv. de la p. Cq. cour. **C.:** un griffon iss. d'or. **L.** d'or et d'azur.

Boni — *Florence.* Parti de gu. et d'azur; au lion d'arg., br. sur le parti, ch. d'un écusson d'azur surch. d'une ou de trois fleurs-de-lis d'or.

Boni — *Venise.* Coupé-denché d'or sur azur.

Boni dalle Catene — *Florence.* D'azur à quatre chaines d'or, posées en saut., aboutissantes dans les angles de l'écu et mouv. d'un annelet d'arg. en abime, cet annelet accosté de deux étoiles d'or.

Boni de Larnac — *Guyenne.* D'azur fretté d'or, les clairevoies semées de lions du même.

Bonicelli — *Dalmatie.* Coupé d'arg. sur azur; à deux branches d'olivier, passées en double saut., d'azur sur l'arg. et d'or sur l'azur, accostées de deux lions ramp. et affr. sur l'azur: à la champagne bandée d'arg. et de gu. **C.:** un lion iss. d'or.

Bonickhausen — *Brunswick.* D'or au chev. ployé d'azur. **C.:** un demi-vol d'or.

Bonici — *Dauphiné.* D'azur au coq d'or, crêté et barbé de gu.; au chef du sec., ch. de trois molettes de sa.

Bonici — *Lyonnais.* De sa. au coq d'or; au chef du même, ch. de trois molettes du champ.

Bonifacc — *Forez, Dauphiné.* D'azur à la croix d'or, cant. de quatre molettes du même.

Bonifacc — *Périgord.* D'or à la fasce de gu., acc. de six fleurs-de-lis d'azur.

Bonifacc — *Prov.* D'azur à trois bandes d'arg.

Bonifacc — *Prov.* De gu. à trois fasces d'arg.

Bonifacc barons **de Bonichard** — *Norm.* (Barons, fév. 1607.) D'arg. à trois fasces de sin.

Bonifaci — *Rovigo, Trévise.* D'azur au lion d'or, l'épaule ch. d'un écusson du premier, bordé du sec., et ch. de trois fleurs-de-lis du même.

Bonifacio — *Vicence.* Ec. de sa. et de gu.; à une aigle d'arg., br. sur les écartelures et soutenu d'un socle du même, br. sur les deux quartiers en bas.

Bonifatio — *Naples.* De .... à la bande échiq. d'or et de gu., acc. de deux lions au nat.

Bonig — *Prov., Aragon.* D'arg. à deux pêcheurs sur un plage dans le fond d'une mer de sin., tirant leur filet entre deux canots posés devant la plage.

Bonigale — *France.* D'arg. au palmier de sin.; au chef d'azur, ch. d'un lion léopardé d'or.

Bönigk — *Silésie* (Nob. du St.-Empire, 22 janv 1726; barons du St.-Empire et barons autrichiens, 19 juillet 1735.) Ec.: au 1 d'azur au soleil d'or; au 2 d'arg. à trois fasces de gu., ch. chacune de trois fèves couchées du champ; au 3 parti d'arg. et de gu., à trois chev. de l'un en l'autre; au 4 d'azur au croiss. figuré montant d'arg., surm. d'une étoile d'or. Sur le tout un écusson d'or, cour. du même, ch. d'une aigle de sa., cour. du champ. Trois cq. cour. **C.:** 1° le soleil du 1, entre un vol coupé alt. d'azur et d'or; 2. d'or et d'azur; 2° l'aigle; 3. d'or et de sa.; 3° les meubles du 4, entre deux prob., celle à dextre barrée, et celle à sen. bandée de gu. et d'arg.; 4. d'arg. et de gu. **S.:** deux lions d'arg., arm. et lamp. de gu.

Bonjol — *Lang.* D'azur au chev. d'arg., acc. en chef de deux étoiles d'or et en p. d'un porcelet du même.

Bonin ou **Bonyn** — *Flandre.* D'or au saut. engr. de sa., cant. de quatre gerbes du même. **C.:** une gerbe de sa., soutenue d'un coussin d'arg., houppé d'or [Une branche portait: De sa. à trois gerbes d'or. **C.:** une gerbe de sa. Une autre branche: D'or à trois gerbes de sa. **C.:** une tête et col de panthère, au nat.; *ou:* D'or à trois gerbes de sa. **C.:** une gerbe de l'écu, entre deux cornes d'herm.]

Bonin — *Lyonnais.* D'azur au griffon d'or; à la bord. dentelée du même.

Bonin — *Pom. Armes anc:* D'or au rencontre de bélier de sa. **C.:** le rencontre. — *Armes mod.:* De gu. au bélier naiss. d'arg., mouv. d'une haie d'osiers du même, qui occupe la moitié inférieure de l'écu. Cq. cour. **C.:** le bélier, iss.

Bonin du Cluseau — *Berry.* Vergetté de gu. et d'azur, de douze pièces, les vergettes de gu. fascées d'or.

Bonin de Curpoé — *Berry, Bret.* Les armes de **Bonnin de Courpeix.**

Bonin *dit* **de Meulebeke** — *Flandre.* D'or au saut. engr. d'azur, ch. d'un filet de gu. en bande; ledit saut. cant. de quatre gerbes de sa. Bri. de sa. et d'or. **C.:** une gerbe de sa., entre un vol-banneret d'or. **L.** d'or et de sa.

Bonin de Möllendorf — *Prusse.* Ec.: aux 1 et 4 de gu. au bélier naiss. d'arg., mouv. d'une haie d'osiers du même, qui occupe la moitié inférieure du quartier; aux 2 et 3 d'arg. au chandelier à trois branches d'or. Deux cq., le 1 cour. **C.:** 1° le bélier iss.; 2° une baratte (appareil pour battre le beurre), entre deux bras arm., dont les mains tiennent le haut de la baratte. **L.** d'arg. et de gu

Boninconiro — *Italie.* D'arg. à un B de gu.; au chef du même, ch. d'une croix du champ.

Boninconiro — *Vérone.* Parti d'azur et de gu.; à une tour sommée d'une tourelle d'arg., br. sur le parti.

Böning de Schultze — *Mecklembourg, Silésie* (An., 31 juin 1732.) Ec. de sa. et de gu. A une bannière, br. sur le tout, écartelée d'arg. et d'or, chargée d'une aigle écartelée de sa. sur l'arg. et de gu. sur l'or, bq et m. d'or; la trabe de la bannière posée à dextre en pal. Cq cour. **C.:** un vol, l'aile dextre éc. d'arg., de gu., d'or et de sa.; l'aile sen. éc. de gu., d'arg., de sa. et d'or. **L.:** à dextre d'or et de sa., à sen. d'arg. et de gu

Boninga — *Frise.* D'azur à trois fleurs-de-lis d'arg.

Boningen (van) — *P. d'Overyssel.* D'arg. à quatre fasces de gu.

Böningh — *Finlande* (Conf. de nob., 21 juillet 1634; nob. russe, 22 déc. 1838.) D'arg. à trois lévriers ramp. d'azur, coll. et bouclés d'or, rangés en fasce, surm. chacun d'une étoile d'or **C.:** un lévrier de l'écu, iss., surm. d'une étoile d'or; entre un vol, coupé alt. d'arg. et d'azur, chaque aile ch. d'une étoile d'or, br. sur le coupé. **D.:** STREFVAR FÖR DET NYTTIGA.

Bonini — *Vicence.* Coupé d'arg. sur azur; l'azur ch. d'un chev. renv. d'arg.; au renard naiss. de gu., mouv. de l'espace entre les jambes du chev. et br. sur l'arg. en chef.

Boninsegna — *Venise.* De gu. à trois bandes d'or, acc. de huit bill. du même, 1, 3, 3 et 1, posées dans le sens des bandes.

Bonipertl — *Novara.* D'arg. au lion d'azur.

Bonipertli — *Milan.* Coupé: au 1 de gu. au lion léopardé d'or; au 2 d'azur à trois coquilles d'or. **C.:** un lion iss. d'or, tenant une épée d'arg., garnie d'or. **L.** d'or et de gu.

Bonis — *Vérone.* Coupé: au 1 d'azur à un croiss. cont. d'arg. à dextre, et trois étoiles d'arg., posées à sen., 2 rangées en pal, senestrées de la troisième étoile; au 2 d'or à un arbre terrassé de sin.

Bonivcr — *Hainaut* (An., 10 mai 1762; chevaliers, 3 janv. 1868.) Coupé: au 1 parti: *a.* d'azur à deux sceptres d'or, passés en saut., ch. en coeur d'un croiss. du même; *b.* d'arg. à une fleur-de-lis d'azur; au 2 d'or au lion léopardé de sa., arm. et lamp. d'azur. Cq. cour. **C.:** le lion, iss., entre un vol d'or et d'arg. **L.:** à dextre d'or et d'azur, à sen. d'or et de sa. **S.:** deux lions reg. d'or, arm. et lamp. de gu. (d'arg.

Bonivern — *France, Esp.* De gu. à une fleur-de-lis

Bonivern — *Catalogne.* Ec. d'azur et de gu., à la croix d'arg., br. sur l'écartelé, cant. aux 1 et 4 d'une étoile (8) d'or, au 2 d'une cloche sans battant d'arg. et au 3 d'une rose tigée et feuillée d'arg.

Bonizzi — *Toscane.* De gu. à six los. d'or, rangées en bande.

Bonjour d'Ambournay — *Lyonnais.* D'or au chev. de gu., acc. de trois tourt. du même; au ft.-q. d'azur, ch. d'une étoile d'or.

Bonju — *Norm.* D'or à la fasce d'azur, acc. en chef de deux molettes de gu.

Bonkaert — *Brab.* D'azur à la fasce d'arg.

Bonkowski — *Pol., Prusse* (Comtes, 20 déc. 1782. Les armes de **Gryf.**

Bonkowski ou **Nostitz-Bonkowski** — *Pol., Prusse.* Les armes de **Rys.**

Bönl — *Aut.* Coupé: au 1 d'or à l'aigle naiss. de sa., mouv. du coupé; au 2 de sa. au chev. d'or, acc. de trois étoiles du même. Cq. cour. **C.:** l'aigle, iss.

Bonlant — *Suisse.* De sa. à une fleur-de-lis d'or. **C.:** la fleur-de-lis, sommée de plumes de coq de sa.

Bonlez — *P. de Liége.* D'or à un écusson de sin. en abime; à la bande comp. d'arg. et de gu., br. sur le tout.

Bonlez (Barons **de**), v. **Verreycken.**

Bonlieu — *Lang.* D'azur au lion d'or, ramp. contre un rocher d'arg.

Bonlieu — *Vivarais.* Losangé d'or et de sa.

Bonlieu de Charlieu — *Lang.* Ec.: aux 1 et 4

échiq. d'or et de gu.; au 2 d'azur à une rose double d'arg.; au 3 d'azur au lévrier d'arg., coll. d'or.

Bonlieu de Jarnieu. Les armes précédentes.

Bonlin — *Brab.* De gu. à trois rocs d'échiquier d'or.

Bonlouis — *Guyenne, Gasc.* D'azur au lion d'or, cour. du même, acc. de trois pots bouillonnants d'arg.; au chef du sec., ch. de trois cornelles de sa., bq. et m. d'or.

Bonn — *Holl.* D'azur à la bande d'or, ch. d'une patte d'aigle de gu., posée dans le sens de la bande, la griffe en haut.

Bonn — *Francfort s/M.* Parti: au 1 d'azur à une demi-aigle d'arg., mouv. du parti; au 2 d'or à une rose de gu., tigée et feuillée de sin. **C.:** la rose, entre un vol d'arg. **L.:** à dextre d'arg. et d'azur, à sen. d'or et de gu.

Bonn de Wachenheim — *Prov. rhén.* (M. ét. en 1649.) De sa. au saut. d'or, ch. de cinq aigles du champ, posées dans le sens du sautoir. **C.:** une aigle iss. de sa., chaque aile ch. d'un demi-cercle d'or.

Bonna ou **Bonne,** v. **Bon.**

Bonnaide — *Lang.* Coupé: au 1 d'azur au cerf naiss. d'or, surm. de deux étoiles d'arg.; au 2 d'arg. plein.

Bonnail ou **Bonnal** — *Auv., Lang.* D'azur à la bande d'arg., acc. de deux biches d'or.

Bonnaire — *Pic.* D'azur au dextrochère arm., iss. d'une nuée d'arg., tenant une épée du même, garnie d'or, acc. en chef de deux croiss. d'arg.

Bonnaire — *Ile-de-Fr.* De gu. au chev. d'or, acc. de trois bes. du même.

Bonnaire — *Bret.* D'or au lion léopardé parti de gu. et de sin.

Bonnaire — *France.* D'azur au chev. d'or, acc. en chef de deux roses d'arg. et en p. d'une perdrix du même, posée sur une terrasse de sin.; au chef de gu., ch. de trois étoiles d'arg.

Bonnaire — *France.* D'azur à une nacelle d'or, mâtée du même, à la voile et au pavillon d'arg., soutenue d'une mer du même et adextrée d'une tête de Borée d'arg., mouv. du flanc, soufflante d'or.

Bonnal, v. **Bonnail.**

Bonnamour de Charette. Les armes de **Charrette de la Contrerie.**

Bonnamy — *Florence, Lang.* D'arg. à trois merlettes de sa.

Bonnard — *Tour.* D'or à trois cors-de-chasse de gu., vir. d'arg., liés d'azur.

Bonnardeli — Ile de *Mayorque.* Parti, d'arg. à une demi-étoile de sa., et d'or à une demi-fleur-de-lis de gu., tous deux mouv. du parti, accompagnées en p. d'un chev. alésé parti de gu. sur l'arg. et d'azur sur l'or.

Bonnardi — *Bologne.* D'azur au navire équipé d'arg.; au chef du même, ch. de trois fleurs-de-lis de gu.

Bonnardy — *France.* De gu. à une tour couverte d'un toit pointu et girouetté, accostée de deux étoiles, le tout d'arg.

Bonnart — *Lorr.* D'arg. à une licorne naiss. de gu. — (An., 8 août 1605.) Coupé: au 1 échiq. d'arg. et d'azur; au 2 d'arg. à une licorne naiss. de gu. **C.:** la licorne, iss.

Bonnart — *Paris.* D'azur à une tête de léopard d'or, surm. d'un écusson d'arg., ch. d'une rose de gu. et d'une arbalète tendue d'or.

Bonnart — *Poitou.* D'arg. à la fasce de gu., acc. de cinq glands de sin., les queues en bas.

Bonnart de Lignières — *Saintonge.* D'arg. au lézard de sin., langué de gu., posé en bande, surm. d'une couronne à l'antique du même.

Bonnaud ou **Bonnault** — *Prov.* D'azur au chev. d'or, acc. en chef de deux étoiles d'arg. et en p. d'un croiss. du même.

Bonnault — *Berry.* D'azur au chev., acc. en chef de deux étoiles et en p. d'un dauphin, en pal, courbé à sen., la tête en haut, cour. à l'antique, le tout d'or. **S.:** deux lions, au nat.

Bonnavaise — *France.* De gu. à un cheval cabré d'arg., allumé du champ.

Bonnavent de Beaumevielle — *France.* Ec.: aux 1 et 4 de sa. au lion d'arg.; aux 2 et 3 de sin. à un trèfle d'or.

Bonnaventure (Baron de l'Empire) — *France.* D'azur au saut. d'herm.

Bonnay — *Bourg.* D'arg. à trois hures de sanglier de sa., défendues du champ.

Bonnay ou **Bonay** — *Poitou. Nivernais.* D'azur, au chef d'or; au lion de gu., cour. d'arg., br. sur le tout. **D.:** ONCQUES NE DEVIES.

Bonnay de Renty — *Champ.* D'arg. à un bourdon de pèlerin d'azur.

Bonne — *Lang.* De gu. à la bande d'or, ch. d'un ours de sa.

Bonne (de la) — *Toulouse.* D'azur à un mont d'arg., sommé d'une colombe du même, bq. et m. de gu., tenant en son bec une palme d'or.

Bonne (van den) — *Flandre.* De sin., au chef d'or; à la bande de gu., br. sur le tout.

Bonne duc **de Lesdiguières** — *Lang.* (Duc et pair, 1610. M. ét.) De gu. au lion d'or; au chef d'azur, ch. de trois roses d'arg. **D.:** GRADIENDO ROBORE FLORET.

Bonneau — *P. d'Aunis.* D'azur au chev. d'or, surm. de trois étoiles (5) du même, rangées en chef, et acc. en p. d'un croiss. d'arg.

Bonneau — *Poitou.* D'azur à une fontaine d'arg.

Bonneau — *Poitou.* D'azur au chev. d'or, acc. en chef de deux étoiles (6) du même et en p. d'une fontaine d'arg. jaillissante d'un trait d'or.

Bonneau — *Poitou.* D'azur au chev. d'or, acc. en chef de deux étoiles (5) du même et en p. d'un puits d'arg. avec une balustrade d'or.

Bonneau de Lestang — *Poitou.* Ec.: aux 1 et 4 d'azur au chev. d'or, acc. en chef de deux étoiles du même et en p. d'un puits d'arg. avec une balustrade d'or (*Bonneau*); aux 2 et 3 d'arg. à sept los. accolées de gu., rangées en deux fasces, 4 et 3 (*Lestang*). **S.:** deux lévriers, au nat.

Bonneau du Plessis — *France.* D'azur à trois grenades d'or, feuillées et tigées du même, ouv. de gu.

Bonneau de Purnon — *Tour.* D'azur à trois trèfles d'or; au chef du même, ch. d'une aigle ép. iss. de sa.

Bonnebaud ou **Bonnevaut** — *Auv.* D'arg. au lion de sa., cour. du même.

Bonnechose — *Norm.* D'arg. à trois têtes de sauvage arr. de sa., posées de front. **D.:** FIDE AC VIRTUTE.

Bonnécuelle barons **d'Orgères** — *Champ, Bret.* (Barons, 1774.) D'or au lion de gu. — *Ou:* Ec.: aux 1 et 4 d'or au lion de gu. (*Bonnécuelle*); aux 2 et 3 d'arg. à une corneille de sa., traversée d'une lance du même en barre (*Pappe.*)

Bonneffe — *P. de Liége.* D'arg. à trois los. d'azur.

Bonnefond — *Forez.* D'azur à trois fasces brét. et c.-brét. d'arg., acc. en p. d'un filet du même.

Bonnefonds — *Norm.* D'azur au griffon d'or, accosté de deux étoiles du même, et acc. en chef et en p. d'une jumelle ondée d'arg.

Bonnefont — *Lang., Auv.* D'or à une fontaine de sa., composée de deux bassins superposés, dans chacun desquels retombent deux jets d'eau, posée sur une terrasse de sin.

Bonnefont de Blousat — *Lang., Auv.* D'azur à la bande ondée d'arg.

Bonnefous — *Bret.* D'azur à un cerf arrêté d'arg.

Bonnefoux (Barons) — *Bret.* D'azur à trois rocs d'échiquier d'arg.

Bonnefoy (Baron de l'Empire) — *Ile-de-Fr.* Coupé: au 1 d'azur au lion léopardé d'or; au 2 de gu. au chev. d'or, acc. en chef de deux étoiles d'arg. et en p. d'une gerbe d'or.

Bonnefoy de Billères — *Lang.* Les armes de **Bonnefoy de Pucheric.**

Bonnefoy de Bretcauville — *Norm.* De sa. à trois mains dextres d'arg. **D.:** HONNEUR, COURAGE ET FIDÉLITÉ.

Bonnefoy de Chirat (Barons) — *Bourbonnais.* D'azur à la fasce d'or, acc. en chef de deux étoiles du même et en p. d'une Foi de carn.

Bonnefoy de Pucheric — *Lang.* D'azur à une brebis d'arg., paissante sur une terrasse de sin.; au chef d'or, ch. de trois croisettes de gu.

Bonnegarde — *France.* D'azur à deux vaches au nat., pass. sur une terrasse de sin., acc. en chef de trois étoiles mal-ordonnées d'arg., entre deux croiss. du même.

Bönneken — *Arnhem.* D'arg. à trois sapins de sin., rangés sur une terrasse du même, celui du milieu le plus élevé. **C.:** un sapin de sin., accosté de deux palmes du même.

Bonnel ou **Bonnelles** — *Lyonnais, Ile-de-Fr.* De gu. au chev. d'arg., acc. en chef de deux étoiles d'or et en p. d'un croiss. du sec.

Bonnemains (Baron de l'Empire) — *France.* De sin. à la bande d'or, ch. de trois étoiles d'azur, adextrée d'un lion couché du sec., soutenu de deux sabres d'arg., garnis d'or, passés en saut.; à la bord. de gu.

Bonnemetz — *Bret.* De sa. à trois fasces ondées d'or.

Bonner, v. **Bonerus.**

Bonnernes — *Bourg.* D'arg. à trois trèfles de sin.

Bonnerot — *France.* D'azur à trois fermaux d'or.

Bonnerue — *Lyonnais.* D'azur à la fasce d'arg., ch. de trois étoiles de sa. et acc. de trois rencontres de boeuf d'or.

Bonnet — *Bruges* D'azur à la bande de gu., ch. de trois coquilles d'or, posées dans le sens de la bande.

Bonnet — *Flandre.* De gu. à la croix d'arg., acc. au 2 d'une épée du même, la pointe en bas.

Bonnet — *Paris.* D'azur au chev. d'arg., acc. en chef de deux étoiles d'or et en p. de trois épis du même, tigés et feuillés de sin., terrassés du même.

Bonnet — *Orléanais.* D'azur au lion d'or, arm. et lamp. de gu.

Bonnet — *Nivernais.* D'azur à trois fusées d'or, rangées en fasce.

Bonnet — *Norm.* D'arg. au chev. d'azur, acc. en chef de cinq pals de gu., soutenus du bord supérieur du chev.

Bonnet — *Lorr.* (An., 10 fév. 1622.) D'azur au lévrier assis d'arg., coll. de gu., bordé, cloué et bouclé d'or, acc. de trois molettes du même.

Bonnet — *Lorr.* (An., 10 nov. 1501.) Parti : au 1 d'arg. à une tête de boeuf de gu.; au 2 de gu. au lion d'or, tenant une hache d'armes du même.

Bonnet — *Lyonnais.* D'azur à une étoile d'arg.; au chef du premier, ch. de trois casques fermés du sec., posés de profil.

Bonnet — *Guyenne, Périgord, Martinique.* De gu. au lion d'or; au chef d'azur, ch. de trois étoiles d'arg.

Bonnet — *France.* D'azur à trois fasces d'or; au chef du même.

Bonnet — *France.* D'or au lion de gu.; à la bord. de sa., semée de bes. du champ.

Bonnet — *Bâle.* De sa. au lion d'or, arm. et lamp. de gu., tenant un panache de trois pl. d'aut., une d'arg. entre deux d'or. Cq. cour. **C.**: cinq pl. d'aut.: d'or, de sa., d'arg., de sa. et d'or.

Bonnet (du) — *Dauphiné.* D'azur au chev. engr. d'or, acc. de trois bes. d'arg.; au chef du sec., ch. d'un lion léopardé de sa., arm., lamp. et allumé de gu.

Bonnet de la Beaume — *Prov.* D'azur au cerf élancé d'arg.

Bonnet du Breuilhac — *Poitou.* De sa. à trois bes. d'or.

Bonnet de Maurellan — *Lang.* (Barons de *Polhès*, 1861.) D'or au chev. d'azur *ou* de gu., acc. de trois mouch. d'herm. de sa.

Bonnet de Meautry (Barons) — *Norm., Bav.* D'arg à la fasce de gu., ch. de trois bes. du champ et acc. de trois bonnets d'azur, fourrés du sec. **S.**: deux aigles de sa., bq. et m. d'or.

Bonnet de Robert — *Lorr.* D'azur au boeuf d'or, acc. de trois étoiles du même, rangées en chef.

Bonnet de Thimougies — *Tournaisis.* D'azur au chev. d'arg., acc. de trois bes. d'or, ch. chacun d'une étoile de gu.

Bonnet de la Verdière — *Bret.* D'azur à trois triangles vidés d'or.

Bonnet de Viller — *France* (Chevalier de l'Empire, 18 août 1810.) D'azur à la bande de gu., acc. en chef d'un lion tenant un sabre d'arg. et en p. d'une tête de cheval du même, bridée de gu.

Bonnetie — *Limousin.* D'azur à deux tours d'arg.; au chef d'or, ch. d'un lion pass. de gu.

Bonnets (des) — *Flandre.* D'azur à trois bes. d'arg.

Bonnety — *Paris.* D'azur à une clé d'arg., en pal, acc. en chef de trois étoiles rangées d'or et en p. d'un croiss. d'arg.; ladite clé sans anneau, ayant un panneton en haut à sen. et un autre panneton en bas à dextre.

Bonneuil — *Ile-de-Fr.* D'or au chev. de sa., acc. de trois feuilles de chêne de sin.

Bonneuil (Marquis **de**), v. **Vernon** marquis **de Bonneuil.**

Bonneval — *Brie.* D'arg. à la fasce d'azur, ch. de trois coquilles d'or.

Bonneval de Jurigny (Comtes) — *Saintonge, Limousin.* D'azur au lion d'or, arm. et lamp. de gu. **S.**: deux griffons d'or.

Bonnevaut, v. **Bonnebaud.**

Bonnevie de Montaignac [ou **Montaignac** tout seul] — *Forez, Auv.* (M. ét. en *Forez* au 17e siècle.) D'arg. à trois fasces ondées de gu., acc. de quatre fleurs-de-lis du même, rangées en chef (Au 17e siècle un *chef de France* remplaça les fleurs-de-lis de gu.) **C.**: un buste de femme, hab. de gu. *Cri:* MONTAIGNAC !

Bonnevie de Pogniat — *Auv., Bourbonnais* (Baron de l'Empire, 13 mars 1811.) Ec.: aux 1 et 4 d'azur à trois barbeaux nageants d'arg., l'un sur l'autre, acc. de trois étoiles du sec., rangées en chef (*Bonnevie*); aux 2 et 3 d'azur semé de fleurs-de-lis d'or, à la tour d'arg., maçonnée de sa., br. sur les fleurs-de-lis (*la Tour d'Auvergne*) **S.**: deux lions, au nat.

Bonnevie marquis **de Vervins** — *Pic.* D'arg. semé de trèfles de sin.; au chef de gu., ch. de trois croisettes du champ.

Bonneville — *Norm.* D'arg. à deux lions léopardés de gu., l'un sur l'autre.

Bonneville — *Lang.* D'azur au lion d'or; au chef de gu., ch. de trois étoiles du sec.

Bonnier — *Lorr.* (An., 10 nov. 1506.) D'or au léopard lionné de gu.; au chef d'azur, ch. de trois grenades d'or. — (An., 9 déc. 1627.) Les grenades remplacées par trois étoiles.

Bonnier de Breuclou — *Bret.* D'arg. à trois merlettes de sa

Bonnier de la Cequerie — *Bret.* (An., 1504.) D'arg. à trois trèfles de sin.

Bonnières barons d'Auchy — *Art.* Ec.: aux 1 et 4 vairé d'or et d'azur (*Bonnières*); aux 2 et 3 d'or fretté de gu. (*Neufville*).

Bonnières duc de Guines — *Art.* (M. ét.) Vairé d'or et d'azur. **C.**: une queue de paon, au nat.

Bonnières comtes de Nieurlet — *Art.* (Comtes, 16 nov. 1669. M. ét.) Les armes précédentes.

Bonnières comtes de Souastre — *Art.* (Comtes, mars 1676.) Les armes précédentes.

Bonnieu de la Rivaudière — *Bret.* De gu. au chev. d'arg., acc. de trois bes. d'or.

Bonnille — *Champ.* D'azur au chev. d'or, acc. de trois étoiles du même.

Bonnin — *Poitou.* D'or à trois têtes d'ours, emmuselées et enchaînées de sa.

Bonnin de Beaupré — *Marche.* De gu. à deux bandes ondées d'or.

Bonnin de Chalucet — *Bret.* De sa. à la croix dentelée d'arg.

Bonnin de Courpoix — *Martinique* (An., 1693; conf. de nob., 1669.) D'azur à la fasce d'or, acc. de trois têtes de femme d'arg., chevelées d'or, les cheveux tressés.

Bonnin de la Villebouquays — *Bret.* Les armes de **Bonnin de Courpoix.**

Bonninga — *Frise.* D'azur à deux fleurs-de-lis d'arg., l'une sur l'autre. **C.**: une fleur-de-lis d'arg., entre deux pl. d'aut. d'azur. — *Ou* : Parti : au 1 d'or à la demi-aigle de sa., mouv. du parti; au 2 d'azur à deux fleurs-de-lis d'or, l'une sur l'autre. **C.**: une fleur-de-lis d'or.

Bönninghausen — *Westphalie.* D'azur à une tête de perche (poisson) au nat., cour. d'or, posée en bande, mouv. du canton sen. de la p. **C.**: un écusson des armes, le bord supérieur sommé de neuf pl. d'aut. d'azur, disposées sur deux rangs, 5 et 4.

Bönninghausen — *P. d'Overyssel* (Admis au corps equestre d'*Overyssel*, 24 fév. 1816; inc. dans la nob. néerlandaise, 14 juin 1822.) Sous un ciel, illuminé par des lueurs de soleil couchant, une perche (poisson) au nat., cour. d'or, sortant à demi d'une mer au nat., dans laquelle se réfletent les tons du firmament. **C.**: un écusson des armes, duquel sortent quatre rayons de soleil d'or _\ /_ alternant avec cinq étoiles du même. **L.** d'arg. et d'azur.

Bönninghausen *dit* **Budberg** (Barons) — *Livonie, Esthonie, Courlande* (Barons suédois, 21 fév. 1693.) Ec.: aux 1 et 4 d'azur au lion d'or, cour. du même, tenant une palme d'arg.; aux 2 et 3 d'arg. à la bande coticée d'azur, ch. de trois molettes (6) d'or. Sur le tout de gu. à une chaine d'arg., posée en fasce, composée de deux chainons ronds et deux demis. Deux cq. cour. **C.**: 1° la chaine, posée entre les sommets de deux pl. d'aut., d'azur et d'or; **L.** d'or et d'azur; 2° six petites bannières, trois à dextre d'azur, de gu. et d'arg., et trois à sen. d'azur, d'arg. et de gu., frangées d'or; entre deux grandes bannières, d'or et d'azur; **L.** d'arg. et de gu.

Bonninière (de la) marquis **de Beaumont-Villemanzy** — *Paris.* D'arg. à une fleur-de-lis de gu. **S.**: deux lions, au nat. **D.**: VIRTUTE, COMITE SANGUINE.

Bonniscent — *Norm.* D'arg. à trois bandes d'azur.

Bonnivard — *Savoie, Suisse.* D'or à la croix de sa., ch. de cinq coquilles d'arg.

Bonnot — *Forez.* D'azur au chev. d'or; au chef d'arg., ch. de trois roses de gu.

Bonnot — *Guyenne, Gasc.* D'or à trois bandes de gu., acc. de trois los. de sa.

Bono — *Milan.* Ec.: aux 1 et 4 d'arg. à la croix pattée alésée de gu.; aux 2 et 3 coupé d'azur sur or, au lion de l'un en l'autre.

Bono — *Venise.* Parti d'arg. et de gu.

Bono — *Venise.* Coupé au 1 d'azur à un agneau pascal couché, d'arg., au 2 parti d'arg. et de gu. Cq. cour. **C.**: une aigle de sa. **L.** d'arg. et de gu.

Bonomo — *Vicence.* Coupé : au 1 d'azur au boeuf naiss. d'arg., onglé et accorné d'or, mouv. du coupé; au 2 fascé de gu. et d'arg., de quatre pièces.

Bonomo, l'une des treize familles patriciennes de *Trieste* (M. ét. au mois de sept. 1808.) De gu. à une bande en forme d'escalier de huit degrés d'arg.

Bonomo von Mannsburg und Wolfsbüttl —

Trieste (Baron, 28 mars 1845; branche ét. le 28 mars 1850.) De gu. à une bande en forme d'escalier de quatre degrés d'arg. Trois cq. cour. **C.**: 1° et 3° trois pl. d'aut., une de gu. entre deux d'arg.; 2° un corbeau de sa., cour. d'or.

Bonor de Kerpérion — *Bret.* Ec.: aux 1 et 4 d'azur à cinq bill. d'arg., 2, 1 et 2; aux 2 et 3 de gu. à un besant d'arg.

Bonot — *Lang.* D'azur à trois croisettes d'arg.; au chef de gu., ch. de trois étoiles d'or.

Bonow — *Pom.* (M. ét.) Coupé: au 1 d'arg. à un ours naiss. de sa., mouv. du coupé; au 2 fascé de gu. et d'arg., de quatre pièces. Cq. cour. **C.**: l'ours, iss. **L.** d'arg. et de gu.

Bons d'Entremont — *Prov.* D'or à la bande d'azur, ch. de trois étoiles du champ, et empoignée par une patte de lion de sa., mouv. du flanc dextre de l'écu.

Bons de Farges — *Bresse, Genevois, Holl.* D'azur au cerf ramp. d'or, soutenu d'un tertre de sin.

Bonsdorff — *Finlande* (An., 27 août 1819.) Ec. en saut.: en chef d'azur à une abeille au nat.; à dextre de gu. à un lis de jardin d'arg., tigé et feuillé de sin.; à sen. de gu. à un tas de cristaux de roche d'arg.; en p. d'azur à un bâton d'Esculape d'or, la tête du serpent cont. **C.**: une étoile (5) d'or, entre deux pl. d'aut. coupées alt. de gu. et d'azur.

Bonsens — *Bret.* D'arg. à la fasce de gu., ch. de trois croisettes du champ et acc. de six merlettes de sa., 3 en chef posées 2 et 1, et 3 en p. posées 2 et 1.

Bonsor — *Holl.* D'or à trois glands de sin., tigés et feuillés du même, les tiges en bas.

Bonsergent — *France.* D'or au saut de sa., ch. d'une tête de léopard du champ.

Bonsorl — *Prusse, Saxe-Cobourg-Gotha* (Barons, 30 avril 1857.) Ec.: aux 1 et 4 burelé de sa. et d'or; à une branche de chêne, feuillée et englantée de trois pièces mal-ordonnées, le tout au nat., br. sur le burelé; aux 2 et 3 d'azur à une proue de galère d'arg., mouv. du parti, munie de trois avirons abaissés. Sur le tout de gu. à la toque du doge de Venise, d'or. **S.**: deux lions d'or.

Bonshommes — *Norm.* De gu. à deux têtes et cols de cerf d'arg. en chef et un lévrier du même en p.

Bonsi — *Florence.* D'azur à une roue à huit rayons d'or, sans jante [V. **Bonzy.**]

Bonsi — *Florence.* Coupé: au 1 d'arg. à une tête d'éléphant au nat., la trompe levée; au 2 fascé de gu. et d'or.

Bonsi-Nacchielli — *Florence.* D'azur à la bande d'or, acc. de trois vrilles du même, 2 en chef et 1 en p.; le tout acc. en chef de trois fleurs-de-lis d'or, rangées entre les quatre pendants d'un lambel de gu.

Bonsignori — *Vérone.* Coupé: au 1 de gu. à un homme iss., posé de profil, mouv. du coupé, hab. d'un rayé de sin., de gu. et d'or, la main dextre jurante; au 2 parti: *a.* d'or plein, *b.* de sin. à deux pals d'or.

Bonsire — *Fl. fr.* D'azur à la croix d'arg.

Bonstetten — *Suisse, Brab.* (Ren. du titre de baron, 3 janv. 1499.) De sa. à trois fusées d'arg., rangées en fasce; à la bord. d'or. **C.**: un cygne iss.

Bonstoe — *Schiedam.* D'arg. à un cerf de gu., ramp. contre un arbre de sin., posé à dextre; le tout soutenu d'une terrasse de sin.

Bont — *Amsterdam.* D'azur à trois flèches émoussées d'or, dont deux passées en saut. et la troisième br. en pal, les têtes en haut.

Bont — *Holl.* D'or, au chef de gu.

Bont — *Holl.* D'arg. au chev. d'azur, acc. de trois étoiles (5) de gu.

Bont — *Bourg.* D'or à quatre pals de sa.

Bont (de) — *Leyde.* D'arg. à trois bandes de sa.

Bont (de) — *Holl.* D'arg. à la fasce de sa., acc. de trois mouch. d'herm. du même.

Bontamps — *Norm.* De gu. à la croix de vair.

Bonte — *Brab.* D'arg. au cor-de-chasse de sa., eng. et vir. d'or, lié de gu., acc. en chef de trois roses rangées du même, bout. d'or.

Bonté — *Bret.* (Baron de l'Empire, 18 mars 1809.) Ec.: au 1 d'azur à quatre drapeaux d'or, passés en saut.; aux 2 et 3 de sa. au pélican dans son aire, d'arg.; au 4 d'azur au chev. d'or, acc. de trois quintefeuilles d'arg.

Bontebal — *Holl.* D'or à trois boules, chaque boule coupée d'un trait, partie de deux autres: les 1, 3 et 5 compartiments de sa., les autres d'arg. (d'arg.

Bontekoe — *Amsterdam.* De sin. à un cheval arrêté

Bontemantel — *Amsterdam.* De gu. à un manteau d'herm.

Bontemantel — *Amsterdam.* D'or à trois marteaux d'azur, emm. d'arg. **C.**: un marteau de l'écu, entre un vol d'azur et d'arg.

Bontemps — *Bourg.* (An., 1486.) De gu. au chev. d'or, ch. de deux aigles de sa. et acc. de trois croix ancrées du sec.

Bontemps — *France.* D'azur à une louve d'arg., allaitant ses petits, acc. en chef d'une fleur-de-lis d'arg.

Bontemps — *France.* D'arg. à la fasce d'azur.

Bontemps — *France.* D'or au chêne de sin.; au chef de gu., ch. d'un léopard d'or.

Bontemps (de) de Mensignac — *Périgord, Guyenne.* D'azur à une cloche d'arg., bataillée de sa.; au chef de gu., ch. d'un croiss. d'arg. surm. d'une étoile d'or.

Bontems-Lefort (Elle **von**) — *Genève, Bav.* (Chevaliers du St.-Empire, 15 avril 1780.) Fascé d'azur et d'or de quatre pièces; au pal d'arg., br. sur le fascé et ch. d'une grappe de raisins de pourpre, pamprée de sin.; au chef d'or, ch. d'une aigle de gu., la tête cont. Deux cq. cour. **C.**: 1° un lévrier iss. et cont. d'arg., coll. de gu.; **L.** d'or et d'azur; 2° trois pl. d'aut., une d'azur entre deux d'or; **L.** d'arg. et de gu.

Bonterard — *France.* Bandé d'or et de sa.; au lion de gu., la tête cont., br. sur le tout. (sa.

Bontius — *Leyde.* D'or à une tête et col de boeuf de

Bontius — *Rotterdam.* D'or à un rencontre de boeuf de sa. **C.**: trois pl. d'aut. au nat.

Bontoux — *Dauphiné.* D'or à un trèfle de sin.; le champ vêtu de gu. (*ou* d'azur).

Bonvallet — *Bourg.* De gu. à une fleur-de-lis d'or; au chef de sa., ch. d'un casque d'or (*ou*: au chef d'or, ch. d'un *casque de varlet* de sa.) [La fleur-de-lis accordée en 1814.]

Bonvallet (de ou le) — *Champ.* D'azur à un chien d'arg., coll. de gu., attaché à un arbre de sin.

Bonvallet des Brosses — *la Rochelle.* D'azur au chev. d'or, acc. en p. d'un chien pass. d'arg.

Bonvalot — *Franche-Comté* (M. ét. au 16e siècle.) D'arg. à trois jumelles de gu.

Bonveillier — *France.* D'azur à un vaisseau d'or, équipé de gu.; au chef du sec., ch. de trois têtes d'aigle de sa.

Bonvert — *France.* Echiq. d'arg. et de sa.

Bonvicinus — *Aut.* (An., 1629.) D'arg. au boeuf de gu., couché au pied d'un arbre de sin., le tout soutenu d'une terrasse du même; le champ chapé-ployé, à dextre d'or à l'aigle cont. de sa., cour. d'or, à sen. de gu. au lion d'arg., cour. d'or. Cq. cour. **C.**: une aigle de sa., cour. d'or. **L.**: à dextre d'or et de sa., à sen d'arg. et d'azur.

Bonvile lord **Bonvile** — *Angl.* De sa. à six molettes d'arg., percées de gu.

Bonvillar — *Lang.* Ec.: aux 1 et 4 d'arg. plein; au 2 d'azur plein; au 3 de gu. plein.

Bonvisi — *Florence, Lucques, Lyonnais.* D'azur à une étoile (8) d'or, ch. d'un tourteau éc. en saut. d'arg. et de gu. **C.**: un ange iss., chevelé d'or, hab. de gu., allé d'arg., les mains croisées sur la poitrine. **D.**: TOUJOURS PENSE À BIEN FAIRE.

Bonvisini — *Venise.* Coupé: au 1 de gu. à deux colombes affr. d'arg., buvant dans une coupe du même; au 2 d'azur à deux bandes d'arg.

Bonvoisin — *Fl. fr.* D'azur au chev. d'arg., acc. de trois encensoirs du même.

Bonvoisin — *Anjou, Bret.* D'arg. au chev. d'azur, ch. de trois trèfles d'or et acc. en p. d'une aigle de sa.

Bonvoisin — *Lyonnais.* D'azur à un cygne d'arg.; au chef d'or, ch. de trois fers-à-cheval de sa.

Bonvoust d'Aunay — *Norm.* D'arg. à deux fasces d'azur, acc. de six merlettes de sa., 3, 2 et 1.

Bony de Lavergne — *Limousin, Pic., Poitou, Lorr.* De gu. à trois bes. d'arg. **D.**: BISANTIIS NUMMIS PAUPERIBUS ADEST.

Bonys, v. **Bonis.**

Bonys — *Lang.* Les armes de **Boni de Larnac.**

Bonzanini — *Padoue, Udine.* D'azur à quatre chaînes d'or, posées en saut., chacune de deux chaînons, mouv. d'un annelet d'or en abîme, lesdites chaînes ne touchant pas les bords de l'écu, acc. en chef de trois fleurs-de-lis d'or, rangées entre les quatre pendants d'un lambel de gu.

Bonzone — *Venise.* Parti d'arg. et de gu., au chev. de l'un en l'autre, la jambe dextre acc. de deux roses d'or, 1 en chef et 1 en p.

Bonzuana — *Vérone.* D'arg. au saut. de gu.

Bonzuana — *Vérone.* Parti: au 1 de gu. plein; au 2 d'arg. au chev. de gu. Au chef de l'écu d'or, br. sur le parti et ch. d'une aigle de sa., bq. et m. de gu., cour. d'or.

Bonzy — *Lang.* Ec.: aux 1 et 4 d'azur à une rose d'or (*Ravari*); aux 2 et 3 d'arg. à un serpent d'azur, langué de gu. Sur le tout d'azur à une roue à huit rayons d'or, sans jante (*Bonzy*) [V. **Bonsi.**]

Boodt (de) — *Flandre.* Ec.: aux 1 et 4 d'arg. au

chev. de sa., acc. de trois canots du même; aux 2 et 3 d'herm. à deux saumons adossés d'arg.

Boodt (de) de Lisseweghe — *Bruges.* D'arg. au chev. de sa., acc. de trois canots du même (*quelquefois avec* une bord. denchée de sa.) Cq. cour. C.: une tête de licorne d'arg., accornée et crinée d'or (*quelquefois* entre un vol à l'antique d'arg. et de sa.); *ou :* deux poissons renv. d'arg., soutenant un canot de sa.

Boogaard — *Holl.* D'azur au lion d'or, acc. de huit étoiles du même, posées en orle, 3 en chef, 4 en flancs et 1 en p. C.: le lion, iss.

Boogaard (van den) — *P. d'Utrecht.* D'arg. à cinq tilleuls de sin., terrassés du même, les trois de devant br. sur les deux de derrière.

Boogaert, v. **Bogaert.**

Boogard — *Holl.* D'arg. à un arbre de sin., mouv. de la p. C.: un arbre de sin., entre un vol d'arg. et de sin.

Boogert — *Delft.* Parti : au 1 losangé d'arg. et de gu.; au 2 fascé-ondé d'arg. et de gu., de huit pièces.

Boom — *Amsterdam.* D'arg. à un arbre, et une licorne couchée au pied du fût, le tout au nat., soutenu d'une terrasse de sin.

Boom — *Amsterdam.* D'or à un arbre de sin., accolé d'un listel d'arg., portant les mots FRUCTUM DABIT IN TEMPORE SUO, en lettres de sa. C.: un arbre de sin.

Boom — *Gorinchem.* D'or à un arbre terrassé de sin., adextré d'une abeille au nat., et senestré d'un écusson d'arg. ch. d'un coeur de gu.

Boom — *Holl.* D'or à un arbre de sin.

Boom — *Holl.* Ec.: aux 1 et 4 d'or à un badelaire de gu.; aux 2 et 3 d'arg. à trois fasces d'azur.

Boom — *Flandre.* D'or à un arbre arr. de sin.; à la bord. de gu., ch. de huit flanchis du champ.

Boom (van den) — *Bruxelles.* D'arg. à un arbre terrassé de sin.

Boom (van den) — *Brab.* D'arg. à un arbre au nat., accosté de deux fleurs-de-lis au pied coupé d'azur. C.: l'arbre.

Boomhof (van) — *Holl.* De gu. à la bande d'or; à un arbre terrassé de sin., br. sur le tout.

Booms — *Holl.* D'or à trois lions de sa.

Booms (van) — *Holl.* D'arg. à un arbre de sin.; à la bord. d'azur, ch. de huit étoiles d'or. C.: un arbre de sin.

Boon — *Amsterdam.* De sin. à trois roses d'arg., rangées en bande

Boon — *Rotterdam.* D'arg. à une plante de fève de sin. — *Ou:* Ec.: aux 1 et 4 d'arg. à une plante de fève de sin. (*Boon*); aux 2 et 3 de sa. à un homme marin de carn., peautré d'arg., arm. d'un casque, d'un sabre et d'une rondache du même, la tête posée de face (*Meerman.*)

Boon — *Holl. sept.* Coupé : au 1 de sin. à une licorne saillante d'arg.; au 2 d'arg. à quatre plantes de fève de sin., rangées en fasce, accolées chacune à sa perche d'azur. C.: une tête et col de licorne d'arg.

Boon — *Holl. méridionale.* Ec.: aux 1 et 4 de gu. à trois fèves d'arg.; aux 2 et 3 d'or à trois trèfles de sin. Brl. d'arg. et de gu. C.: un trèfle de sin.; entre un vol de gu. et d'arg. L. d'arg. et de gu.

Boon — *Holl.* D'or à la fasce brét. et c.-brét. de sa., acc. de trois croiss. du même.

Boon — *Frise.* D'azur à la fasce d'arg., acc. en chef de trois têtes d'épi de sin., mouv. de la fasce. C.: une tête d'épi de sin.

Boon-Hartsinck — *Amsterdam.* Ec.: aux 1 et 4 de gu. à trois fèves d'arg., posées chacune en bande, 2 et 1; aux 2 et 3 d'arg. à une plante de fève de sin., fruitée au nat.

Boon-Mesch (van der) — *Holl.* Ec.: aux 1 et 4 c.-éc.: *a.* et *d.* d'arg. à trois branches de fève de sin., rangées en fasce; *b.* et *c.* d'or au lion de gu. (*van der Boon*); aux 2 et 3 d'arg. à un senestrochère de carn., iss. d'une nuée au nat., mouv du flanc, et tenant un coutelas au nat., emm. d'or (*Mesch*). C.: un bras, en pal, surm. d'une couronne; *ou* un paysan, iss., posé de profil, coiffé d'un chapeau à larges bords, tenant de sa main dextre les trois branches de fève.

Boon van Ostade — *Holl.* Parti : au I. éc.: aux 1 et 4 de gu. à trois fèves d'arg.; aux 2 et 3 d'or à trois trèfles de sin. (*Boon*); au II. coupé : au 1 d'azur à deux colombes accostées d'arg.; au 2 de gu. à une meule tournante (pierre de remouleur) dans son baquet, le tout d'or (*Ostade*). C.: un trèfle de sin., entre un vol de gu. et d'arg.

Boon, v. **Backer.**

Boone — *Middelbourg.* De gu. à une plante de fève fruitée de quatre cosses abaissées, 2 de chaque côté, le tout de sin. C.: une colombe, au nat. L. de gu. et d'azur.

Boone — *Bruges.* D'arg. au lion de sa., ramp. contre un arbre de sin.

Boone — *Flandre.* D'herm. à la croix d'azur; à la cotice de gu., br. sur le tout.

Boonen — *Dordrecht.* D'arg. à trois plantes de fève accolées à leurs perches, rangées sur une terrasse, le tout au nat. C.: un vol, d'arg. et de sin.

Boonen — *Holl.* D'or au lion de sa.; au chef de gu., ch. de six grelots du champ, rangés en fasce.

Boonen — *Harderwick* (*Gueldre*). D'arg. à un arbre de sin., senestré d'un cerf de gu., ramp. contre le fût, le tout soutenu d'une terrasse du sec. C.: un cerf iss. de gu.

Boonen — *Brab.* D'or au saut. de gu., rempli d'arg., acc. en chef d'une aigle de sa., bq. et m. de gu. C.: un buste de prêtre, hab. d'un pluvial d'or, enrichi de pierreries.

Boons — *Bois-le-Duc.* D'arg. à une ancre de sa., accolée d'un rameau d'olivier de sin.

Boonzajer — *Holl.* D'or au lion naiss. de .... C.: le lion iss. (*c. G.*

Boorlaken — *Holl.* D'azur à trois boules d'or (*Arm.*

Boort (van) — *Brab. sept.* De sa. à trois tierces d'or; au chef d'arg., ch. de deux fers-de-moulin de gu.

Boortens — *Holl.* Parti : au 1 d'or à la demi-aigle de sa., mouv. du parti; au 2 d'arg. à un trèfle de sin.

Boos de Waldeck — *Bohème, Bav.* (Barons en *Bohème*, 10 sept. 1698.) Ec.: aux 1 et 4 de gu. à trois fermaux en losange d'arg., treflés aux angles, appointés et rangés en bande; aux 2 et 3 d'or au castor ramp. au nat.

Boos de Waldeck — *Prusse, Nassau* (Comtes du St.-Empire, 24 sept. 1790.) De gu. à trois fermaux en losange d'arg., treflés aux angles, appointés et rangés en bande. C.: un vol à l'antique de sa., chaque aile ch. d'un tourteau aux armes de l'écu.

Boose — *Suède.* D'azur à deux étoiles d'arg. en chef et un croiss. figuré du même en p. C.: un croiss. figuré d'arg., supp. trois étoiles mal-ordonnées du même, s'entretouchant.

Boot — *Amsterdam.* D'or au cerf ramp. de sa.

Boot (de) — *Brab.* De gu. à huit bes. d'or, rangés en orle. C.: un chien iss. d'arg., tenant de sa patte dextre une rose, tigée et feuillée d'or — *Ou :* D'azur à deux fleurs-de-lis au pied coupé d'arg., posées l'une en chef à sen. et l'autre en p.; au fr.-q. de gu., ch. de huit bes. d'or, rangés en orle. C.: une tête et col de licorne [V. **Boots.**]

Boot (de) de Corbeeck — *Brab.* (Chevaliers du St.-Empire, 29 mars 1612.) D'or au cerf élancé au nat; au chef d'azur, ch. de trois étoiles d'or. C.: une sirène de carn., peautrée d'azur, tenant de sa main dextre un miroir à l'antique et se peignant de sa sen., le tout d'or.

Boot comtes **de Veltheim** — *Bruxelles* (Comtes, 9 mai 1783. M. ét. le 11 janv. 1828.) Les armes précédentes. S.: deux lions d'or, arm. et lamp. de gu.

Boot, v. **Romeny-Boot.**

Boot (de), v. **de Boodt de Lisseweghe.**

Booth — *Holl., Utrecht.* D'or au cerf ramp. de sa Cq. cour. C.: le cerf, iss. S.: deux ours, au nat.

Booth — *Middlesex* (Baronet, 27 mars 1835.) D'arg. au chev. de sa., acc. de trois hures de sanglier du même, le boutoir vers le chef; le chev. ch. d'une étoile (6) rayonnante du champ. C.: un lion léopardé d'arg., coll. d'une jumelle de gu. et supp. de sa patte dextre levée une couronne de laurier de sin. D.: DEUS ADJUVAT NOS.

Booth de Dunham-Massey — *Lancashire* (Baronet, 22 mai 1611. M. ét. le 7 nov. 1797.) D'arg. à trois hures de sanglier de sa., le boutoir vers le chef. C.: un lion léopardé d'arg. D.: QUOD ERO SPERO.

Booth comte **de Warrington** — *Lancashire* (Baron *Delamere*, 20 avril 1661; comte de *W.*, 17 avril 1690. M. ét. le 2 août 1758.) D'arg. à trois hures de sanglier de sa., le boutoir vers le chef. C.: un lion posé d'arg., soutenu d'une couronne de feuillage. S.: deux sangliers. D.: QUOD ERO SPERO.

Booth, v. **Gore-Booth de Lissadell.**

Boothby de Breadlow-Ash — *Derbyshire* (Baronet, 5 nov. 1644; confirmé, 13 juillet 1660.) D'arg.; au canton de sa., ch. d'une patte de lion d'or, posée en pal, les ongles en haut. C.: la patte de lion. D.: MORS CHRISTI, MORS MORTIS MIHI.

Boothby de Chingford — *Essex* (Baronet, 9 nov. 1660. M. ét. le 6 déc. 1669.) Les armes précédentes.

Bootle-Wilbraham comte **de Lathom** — *Lancashire* (Baron *Skelmersdale*, 30 janv. 1828; comte de *L.*, 3 mai 1880.) Ec.: aux 1 et 4 d'arg. à trois bandes ondées d'azur (*Wilbraham*); aux 2 et 3 de gu. au chev. engr. d'arg., ch. de trois croix pattées du champ et acc. de trois peignes du sec. (*Bootle*). C.: 1° une tête de loup d'arg. (*Wilbraham*); 2° un léopard lionné iss., au nat., tenant un écusson ovale de gu. borde d'or et

ch. d'une croix florencée d'arg. (*Bootle*). **S.**: à dextre un loup d'arg., à sen. un loup au nat., coll. chacun d'un collier d'or auquel est suspendu un écusson d'azur ch. de deux fasces d'arg. et d'un canton de sa. surch. d'une tête de loup d'arg. (*Wilbraham* moderne.) **D.**: IN PORTU QUIES.

Bootsma — *Frise.* Coupé: au 1 d'or à un panache de trois pl. d'aut. de gu., mouv. du coupé; au 2 d'azur à trois étoiles mal-ordonnées d'or, surm. d'un croiss. versé d'arg. **C.**: le panache du 1. — *Ou*: D'azur au croiss. versé d'arg., supp. un panache de trois pl. d'aut. d'or et acc. en p. de trois étoiles mal-ordonnées du même.

Bootsman — *Holl.* D'azur à un bouc ramp. d'arg.

Booy — *Holl.* D'arg. à un arbre terrassé de sin.

Booy — *Frise.* D'azur au lion d'or, arm. et lamp. de gu., l'épaule ch. d'une losange d'arg. surch. d'une rose de gu.

Booy (de) — *Holl.* De sin. à un oiseau de sa., posé sur une étoile d'or en p. Brl. d'or et de sin. **C.**: une étoile d'or. **L.** d'or et de sin.

Bopfingen — *Souabe* (M. ét.) Coupé de gu. sur azur. **C.**: une tête et col de cygne coupée de gu. sur azur. **L.** de gu. et d'azur.

Bophin (Lord), v. **Burke** lord **Bophin.**

Bopp — *Bois-le-Duc.* D'azur à un homme, hab. d'or jusqu'aux reins, et d'une jupe d'arg., passant sur une terrasse de sin. et tenant une massue de sa., posée sur son épaule. (de gu.

Bopp — *Strasbourg.* D'azur à trois grenades d'or, ouv.

Boquet barons **de Courbouzon** — *Franche-Comté* An. 1647; barons, 1740.) D'azur à quatre quintefeuilles d'or, 2 et 2.

Boquet, v. **Bocquet.**

Bor — *Amsterdam.* D'arg. à la fasce d'azur, acc. en chef d'un lion naiss. de gu., mouv. de la fasce, et en p. de trois flanchis de gu., 2 et 1.

Bor — *Amsterdam.* D'or à six los. de gu., 3 rangées en chef, et 3 posées en p., 2 et 1; au fr.-q. sen. de sa., ch. d'une aigle d'arg.

Bor — *P. d'Utrecht.* D'or à trois marmites de gu. **C.**: une marmite de gu., entre un vol d'or et de gu.

Bor — *Dublin*, orig. d'*Utrecht.* Coupé: au 1 de gu. à la bande d'arg., acc. de six fleurs-de-lis du même, rangées en orle; au 2 d'or au sautoir échancré de sa. **C.**: un vol à l'antique de gu. et d'or, l'aile de gu. ch. d'une fleur-de-lis d'or. **D.**: SICUT IRIS FLOREBIT [Comp. **Borre.**]

Bora — *Misnie.* D'or au lion de gu. **C.**: une queue de paon, au nat.

Boradon — *Guyenne.* D'arg. à trois arbres de sin.; à la bord. d'azur, ch. de dix bes. d'or.

Boran — *Norm.* D'arg. au lion de sa., acc. de trois têtes de More, tort. du champ.

Boranga — *Hongrie* (Nob. du St.-Empire, 1652.) Parti: au 1 d'azur au bélier ramp. et cont. d'arg.; au 2 de gu. à la bande d'azur, ch. de trois roses d'arg. et acc. en chef d'un lion d'arg., tenant une épée du même. **C.**: le lion, iss. **L.**: à dextre d'arg. et d'azur, à sen. d'arg. et de gu.

Borau — *Silésie.* D'arg. à la fasce de gu., acc. de trois roses du même, rangées en chef. **C.**: une queue de paon, au nat.

Borbone del Monte — *Florence.* D'azur à trois fleurs-de-lis d'or; au bâton de gu. en abîme, posé en bande.

Borbone di Monte Santa-Maria (Marquis) — *Florence.* D'azur au chev. d'or, acc. de trois fleurs-de-lis du même.

Borch — *Dan.* (M. ét.) Ec. de sa. et d'or. **C.**: deux prob., coupées alt. de sa. et d'or.

Borch (ter) — *Amsterdam.* D'or au lion de gu. **C.**: le lion, iss., entre un vol d'or.

Borch (ter) ou **Borgh** — *P. de Drenthe et de Groningue.* D'arg. à trois aigles de gu. **C.**: trois pl. d'aut.

Borch (van der) — *Gueldre.* De sa. à la croix d'arg. **C.**: deux prob. de sa.

Borch (von) ou **Burch** — *P. de Magdebourg.* De gu. à trois fasces d'arg. Cq. cour. **C.**: un vol aux armes de l'écu. — (Ren. du titre de baron, en *Bav.*, 11 fév. 1878.) D'arg. à trois fasces de gu. **C.**: deux prob. aux armes de l'écu, devant un vol aux armes de l'écu.

Borch (von der ou **von)** — *Westphalie, Courlande, Han., Bav.* (Rec. du titre de baron, 31 juillet 1847.) D'arg. à trois corbeaux de sa., m. de gu. Cq. cour. **C.**: un corbeau de l'écu, entre un vol de sa. **D.**: POUR PARVENIR J'ENDURAY.

Borch (von der) de Horneburg — *P. de Brême* (M. ét. au 16e siècle.) De gu. à quatre pals d'or. **C.**: un tuyau d'or, sommé de quatre plumes de paon au nat., entre six guidons, alt. de gu. et d'or, attachés à des lances de tournoi d'or.

Borch (Comtes **von**) **de Lubeschitz et de Borchshoff**, barons **de Borchsland** — *Courlande*, orig. de *Westphalie* (Conf. du titre de comte du St.-Empire, 17 mai 1783.) Ec.: au I. les armes du duché de *Poméranie*, qui sont parti de deux traits, coupé de deux autres, qui font neuf quartiers: au 1 d'or au griffon cont. de sa.; au 2 d'azur au griffon de gu.; au 3 d'arg. au griffon de gu.; au 4 d'arg. au griffon cont. d'azur, ch. de cinq cotices d'or; au 5 coupé: *a.* de gu. au griffon naiss. d'arg., mouv. du coupé; *b.* échiq. d'or et d'azur de trois traits; au 6 de gu. au griffon marîné d'arg., la queue courbée vers la p.; au 7 d'or au griffon cont. de sa., ailé d'arg.; au 8 d'or au saut alésé de gu., cant. de quatre roses du même; au 9 de gu. à la croix ancrée d'arg.; — au II. d'azur à une couronne royale fermée d'or, le cercle à rayons; — au III. d'azur à deux épées d'arg., garnies d'or, passées en saut., les pointes en bas; — au IV. de gu. au griffon d'arg. A la fasce d'arg., br. sur les écartelures, chargée à dextre des mots TRES IN UNO, et à sen. d'un triangle vidé d'or, posé sur l'un de ses angles. L'écu entier entouré d'une filière d'arg. Sur le tout de *von der Borch*, qui est d'or à trois corbeaux de sa. Trois cq., le 1 et 2 cour., le 3 sommé d'un bonnet princier de sa., retr. d'herm. et sommé d'une boule de sa. **C.**: 1° un griffon iss. et cont. de sa.; **L.** d'arg. et gu.; 2° un corbeau de sa., entre un vol du même; **L.** d'arg. et de sa.; 3° un griffon iss. de gu.; **L.** d'arg. et d'azur. **T.**: à dextre un sauvage de carn., ceint. et cour. de lierre, tenant un arc et des flèches; à sen. une aigle de sa., tenant de sa griffe sen. un sceptre (quelquefois le sauvage et l'aigle tiennent chacun une bannière); — *ou*: à dextre un chevalier, le casque panaché de gu., la poitrine ch. d'une croix pattée alésée d'or, empoignant de sa main dextre les épées du 3 quartier, les pointes dirigées vers sa poitrine, et tenant de sa sen. une banderole d'azur ch. d'une croix d'or; à sen. une aigle d'arg., lq. et m. d'or, tenant un sceptre d'or et une banderole de gu. ch. du chiffre S R d'or. **D.**: OMNE TRINUM PERFECTUM. — *Manteau* de gu., doublé d'herm., attaché au sommet des casques.

Borch (van der) van Rouwenoort — *Gueldre* (Permission de prendre le nom de *van Rouwenoort*, 22 avril 1815; rec. du titre de baron, 8 janv. 1820.) Ec.: aux 1 et 4 d'arg. à trois corbeaux de sa. (*van der Borch*); aux 2 et 3 d'or à la bande de sa., ch. de trois coquilles de gu., posées dans le sens de la bande (*Rouwenoort*). Deux cq., le 1 cour., le 2 d'or. **C.**: 1° un corbeau de sa., entre un vol d'arg. et de sa.; **L.** d'arg. et de sa.; 2° un vol aux armes du 2 (sur l'aile dextre la bande est transformée en barre); **L.** d'or, de gu. et de sa. **S.**: deux léopards lionnés, au nat.

Borch (van der) de Verwolde — *Gueldre* (Rec. du titre de baron, 8 janv. 1820.) D'arg. à trois corbeaux de sa. Cq. cour. **C.**: un corbeau de sa., entre un vol d'arg. et de sa. **S.**: deux léopards lionnés, au nat. **D.**: INTEGRITATE ET CONSTANTIA.

Borch (van der), v. **van Coudenhoven van der Borch et van Huidenberghe van der Borch.**

Borcharen (van) — *Holl.* Coupé, d'arg. à une tour de gu., sur sa. à un mortier d'apothicaire d'or, avec son pilon du même, ledit pilon posé en barre; à la fasce comp. de gu. et d'arg., de quatre pièces, br. sur le coupé.

Borchersdorf-Rembowski — *Prusse occidentale.* D'azur à deux flèches d'or, arm. d'arg., passées en saut., et une lance de tournoi d'or, posée en pal, br. sur le tout. Cq. cour. **C.**: deux pl. d'aut., d'or et d'azur.

Borchgrave (de) — *Gand* (An., 15 août 1873.) De gu. à un château d'or à quatre créneaux, ouv. et aj. d'arg. Cq. cour. **C.**: un sauvage iss., portant une massue sur son épaule. **D.**: EX CASTRO NON EX CASTRIS.

Borchgrave (de) d'Altena — *Limb.* (Comtes du St.-Empire, 10 sept. 1745; rec. dudit titre, 16 fév. 1816.) D'arg. à deux saumons adossés de sa. **C.**: les saumons de l'écu, les têtes en bas. **T.**: deux sauvages de carn., ceints et cour. de lierre, arm. chacun d'une massue posée sur son épaule. *Manteau* de gu., doublé d'herm., sommé d'une couronne à cinq fleurons. **D.**: PLUS PENSER QUE DIRE.

Borchi — *Milan.* D'arg. au lion de gu.

Borcholt — *Hambourg.* D'arg. à un château de deux tours de gu., senestré d'un avant-mur du même, le tout crén.; et un homme cont., hab. de sa., mouv. des créneaux du mur et empoignant le fût d'un arbre de sin., posé à sen.; le tout soutenu d'une terrasse de sin. **C.**: un arbre de sin. **L.** d'arg. et de gu.

Borchoven (van ou van den) — *Brab.* Ec.: aux 1 et 4 d'arg. à trois mâcles de gu.; aux 2 et 3 de sa. à trois maillets penchés d'or.

Digitized by Google

Borchowsky — *Prusse.* Parti de gu. et d'azur; à une croix de Lorraine, surmontant un croiss. en p., le tout de l'un en l'autre. Cq. cour. C.: six pl. d'aut., alt. de gu. et d'azur. L. de gu. et d'azur.

Borcht (van der) — *Holl.* D'or à la bande de gu.; au chef du même, ch. d'un château d'arg., posé sur une terrasse de sin.

Borcht (de ou van der) — *Limb.* D'arg. à la bande de gu.

Borcht (van der) — *Bruges, Anvers* (An., 28 oct. 1693.) D'or à trois maillets penchés de gu. C.: une tour de gu., soutenue d'un cygne d'arg.; *ou* un maillet penché de gu., entre un vol d'or, chaque aile ch. d'un maillet penché de gu. [V. **van Huldenberghe** *dit* **van der Borcht.**]

Borcht (van der) — *Flandre.* Ec.: aux 1 et 4 d'arg. à une tour de gu.; aux 2 et 3 de gu. au lion d'arg. C.: la tour. *Cri:* VAN DE WOLUWE! D.: DOMINUS FORTITUDO MEA. (ble de sa.

Borcht (van der) — *Brab.* D'or à une tête de dia-

Borcht (van der) d'Elverdinghe — *Flandre* (An., 2 mars 1633 et 20 fév. 1650.) D'arg. au chev. d'azur, ch. de trois mâcles d'or. C.: un château d'arg., coulissé d'or. L. d'arg. et d'azur.

Borck (van) — *P. de Groningue.* Tranché d'or sur azur; à une tête et col de cygne cont. d'arg., br. sur le tranché, le col noué en double sautoir en forme de 8. Cq. cour. C.: le meuble de l'écu.

Borck — *Pol.* D'arg. à un panier de fer, rempli de flammes au nat. C.: le meuble de l'écu, entre un vol, d'azur et de gu.

Borck, v. **Borcck.**

Borcke — *Westphalie* (Branche de *Hueth*; comtes, 17 janv. 1790. M. ét. le 10 oct. 1825.) D'or à deux loups courants de gu., l'un sur l'autre, cour., coll. et bouclés du champ. Cq. cour. C.: un cerf iss. de gu., coll., bouclé, cour et ramé d'or. S.: à dextre une aigle de Prusse, reg.; à sen. un griffon de gu.

Borcke — *Pom.* (Branche ainée de *Stargordt*; comtes, 28 juillet 1740.) Les armes précédentes. S.: deux aigles de Prusse.

Borcke — *Prusse* (Branche cadette de *Stargordt*; comtes, 10 sept. 1840.) Les armes précédentes.

Borckelmans — *Middelbourg.* Parti: au 1 coupé, d'or à une tour de gu., sur arg. à trois fasces ondées d'azur; au 2 d'arg. à un garçon nu, de carn., les reins enveloppés d'une toile d'azur, pass. sur une terrasse au nat. Brl. de gu. et d'or. C.: une tour de gu., entre un vol d'or et d'azur.

Borckeloo (van) — *Holl.* Ec.: au 1 d'arg. à trois los. de gu.; au 2 de gu. à une oie d'arg.; au 3 d'azur à deux demi-vols adossés d'or; au 4 d'arg. à trois crémaillères d'azur, rangées en fasce.

Borcker — *Prusse* (An., 15 juin 1773.) Parti: au 1 d'azur à une flèche d'arg., posée en bande; au 2 d'arg. à deux bandes de gu., acc. de trois étoiles d'or, rangées en barre. Cq. cour. C.: un cheval iss. de sa. L.: à dextre d'or et d'azur, à sen. d'or et de gu.

Borckhorst (van) — *Utrecht.* De gu. au lion d'arg., cour. d'or; à la bord. comp. d'or et de sa.

Borckman, v. **Huybrechts** *dit* **Borckman.**

Borculo (van) — *P. de Gueldre.* D'or à trois boules de gu. Cq. cour. C.: un vol, aux armes de l'écu; *ou:* une boule de gu., entre un vol d'or, chaque aile ch. d'une autre boule de gu.

Borda — *France.* Parti: au 1 d'arg. à la croix de sin., cant. de quatre coquilles de sa.; au 2 d'azur à un oiseau d'arg.

Borda — *Guipuzcoa.* De gu. au griffon d'or.

Bordage — *Limousin.* D'arg. au chev., acc. en chef de deux croisettes et en p. d'un lion, le tout de gu.; à la bord. du même, ch. de huit roses du champ.

Bordage (Marquis **du**), v. **Montbourchier** marquis **du Bordage.**

Bordages — *France.* Ec.: aux 1 et 4 d'or à trois pals de gu.; aux 2 et 3 d'herm., au chef de gu.

Bordais — *Poitou.* De gu. à trois massacres de cerf d'arg.

Bordat — *Lorr.* (An., 26 août 1661.) D'azur à trois chev. d'arg., acc. de trois corbins (oiseaux) du même.

Borde — *Lyonnais.* Parti: au 1 d'arg. à trois falots de sa., allumés de gu.; au 2 coupé: *a.* d'or à un cheval iss. de gu.; *b.* de sin. à une étoile (6) d'or [V. **Bordes,** en *Périgord.*]

Borde (de la) — *Ile-de-Fr.* Ec.: aux 1 et 4 d'azur au chev. d'arg., acc. en p. d'un lion du même; aux 2 et 3 d'azur à trois pommes de pin d'or. Au croiss. d'or, br. sur les 3 et 4 quartiers.

Borde (de la) — *Angoumois.* D'arg. à une rose de gu., cant. de quatre coquerelles de sin.

Borde (de la)—*Norm.* De sa. au lion léopardé d'arg.

Borde (de la) — *Franche-Comté* (M. ét.) D'or à un orme de sin.

Borde (de la) — *Limousin.* De sa. au lion d'or, cour. du même.

Borde (de la) — *Béarn.* D'or à trois palmiers mal-ordonnés de sin., terrassés du même.

Borde (de la) (Comte de l'Empire) — *France.* Ec.: au 1 d'azur à une épée d'arg., garnie d'or; au 2 d'or à trois bandes d'azur, et une bord. de gu.; au 3 de gu. au léopard lionné d'or, deux pattes soutenues de deux têtes de léopard accostées d'or; au 4 de sa. à une tour d'arg., senestrée de son avant-mur du même, mouv. du flanc sen., le tout crén. et iss. d'une eau d'arg. Sur le tout d'arg à trois tours de gu. et un écusson d'azur en abîme, ch. de cinq bes. d'arg., 2, 1 et 2.

Borde (de la), v. Marquis **de Laborde.**

Bordeaux — *France.* De gu. à deux anilles d'arg.

Bordeaux — *France.* De gu. au lion d'arg. acc. de cinq croisettes d'or, 2 en chef, 2 en flancs et 1 en p.

Bordeaux — *Norm.* De gu. à trois marguerites d'or, non-écloses, tigées de sin.

Bordeaux du Buisson — *Norm.* D'or au pal d'azur, ch. de trois fleurs-de-lis du champ et accosté de deux lions affr. de gu.

Bordeaux de Neuville — *Ile-de-Fr.* De gu. à trois merlettes d'arg.

Bordeaux de Puy-Paulin — *France.* D'or plein.

Bordelius — *Westphalie* (Ren. de la nob. du St.-Empire, 29 janv. 1890.) Ec.: aux 1 et 4 d'azur à trois cornes d'abondance d'arg; aux 2 et 3 d'or à l'aigle de sa. C.: une corne d'abondance d'arg., entre deux prob.

Borderel — *France.* Parti: au 1 d'or au lion de gu.; au 2 d'azur à un mont d'arg.; au chef d'or, ch. d'un croiss. de gu.

Borderia — *Toulouse.* D'azur au lion d'or, fixant une étoile du même, posée au canton dextre du chef.

Bordes — *Norm.* D'or à une tour de gu.

Bordes — *Norm.* Ec.: aux 1 et 4 d'or au lion de gu.; aux 2 et 3 d'arg. à deux chev. d'azur.

Bordes — *Périgord, Bresse.* Coupé: au 1 d'or à un cheval naiss. de gu.; au 2 de sin. à une molette (8) d'or [V. **Borde,** en *Lyonnais.*]

Bordes — *Forez.* Fascé d'or et d'azur; à la bande de gu., br. sur le tout.

Bordes (de) — *Amsterdam.* Coupé: au 1 d'azur au soleil d'or, ch. d'une ancre de sa.; au 2 d'arg. à un tronc d'arbre terrassé au nat., poussant à dextre et à sen. une branche feuillée de sin.

Bordes (de) — *Holl.* Ec.: aux 1 et 4 d'azur à trois étoiles d'or; aux 2 et 3 d'arg. à une fasce de sa., haussée dans le quartier, acc. en p. d'un coq du même.

Bordes (des) — *Lorr.* (An., 13 mai 1451.) D'or à un pal de fusées de gu. C.: une tête de dragon de gu., entre deux ailes d'or.

Bordes (des) — *Lorr.* (An. ou rec. de nob., 7 janv. 1578.) Les armes de *Colin*, qui sont de gu. à trois têtes de léopard d'or.

Bordes (des) — *Lorr.* (An., 2 mai 1600.) D'azur à un sauvage d'or.

Bordes (des) — *Angoumois.* D'azur au chev. d'or, acc. de trois arêtes de poisson d'arg., en pals.

Bordes (des) — *Nivernais.* De gu. à trois molettes d'or.

Bordes (des) — *Périgord.* D'or à deux pals de gu., ch. chacun de deux bes. d'arg.

Bordes (des) — Grand-duché de *Hesse* (Barons, 31 mars 1838.) Ec.: au 1 de sin. à une hotte au nat. cerclée de quatre pièces d'arg., adextrée d'une couleuvre ondoyante en pal et cont. d'azur, et senestrée d'un lion d'or; au chef d'azur, ch. d'une aigle ép. de sa., bq. et m. d'or; au 2 d'arg. au coq pass. de sa., crêté et barbé de gu.; au chef de sa. fretté d'arg.; au 3 d'arg. à la fasce de gu., ch. de deux annelets du champ, acc. en chef d'une étoile de gu. et en p. d'une rose du même, tigée et feuillée de sin.; au 4 d'azur à un vaisseau à trois mâts d'or, équipé d'arg., pavillonné de gu., voguant sur une mer de sin. Cq. cour. C.: cinq pl. d'aut. d'arg. L.: à dextre d'or et de sin., à sen. d'arg. et de sa.

Bordes-Lasalé — *France.* Parti: au 1 d'or au lion de gu., surm. d'une croix aléesée du même; au 2 de gu. à neuf los. d'arg.

Bordesoulle (Baron de l'Empire) — *France.* Ec.: au 1 d'azur à une étoile d'or; aux 2 et 3 de sin. au sabre d'arg., garni d'or, en pal; au 4 d'arg. à une toque burelée d'or et de sa., surm. d'une étoile du dernier.

Bordey — *Franche-Comté* (An., 1503.) De gu. à deux bourdons de pélerin, en pals et accostés, acc. de trois étoiles, 2 en flancs et 1 en p.; le tout d'or.

Bordier — *Paris.* De gu. à deux épées d'arg.,

passées en saut., acc. en chef d'une étoile d'or, entre les pointes des épées.

Bordier — *Genève.* D'azur à deux épées d'arg., garnies d'or, passées en saut., acc. en chef d'un coeur d'or et en p. d'une étoile du même.

Bordier (le) — *Orléanais.* De gu. semé de fleurs-de-lis d'arg.

Bordier du Parc — *France.* D'or à la fasce d'azur, ch. d'un croiss. du champ et acc. de trois gerbes du sec.

Bordils — *Esp.* D'or à deux pals d'azur.

Bordin — *Norm.* D'azur à la fasce d'or, ch. de deux roses de gu. et acc. de trois roses d'arg.

Bordini — *Comtat-Venaissin.* D'azur à un vase d'or.

Bordini — *Dalmatie.* D'or à un pélican avec ses petits et sa piété dans son aire, le tout au nat. Cq. cour. C.: trois pl. d'aut. d'arg. L. d'or et de sa.

Bordogna — *Tirol.* Bandé de sa. et de gu., de quatre pièces; à un besant d'arg., br. sur le tout. Cq. cour. C.: un homme iss., hab. d'un parti de sa. et de gu., ourlé d'or, ceint d'arg. bordé de gu., coiffé d'un chapeau de sa. panaché de quatre pl. d'aut., de sa., d'or, d'arg. et de gu., tenant de sa main dextre levée un grêlier d'or.

Bordogna de Taxis, v. **Taxis de Bordogna.**

Bordolo — *Venise.* De gu. à la croix de sin.

Bordolo — *Galicie* (Nob. d'*Aut.*, 22 sept. 1866.) De gu. à un senestrochère, arm. d'arg., liséré d'or, mouv. du flanc, brandissant un sabre d'arg., garni d'or. Cq. cour. C.: une aigle iss. de sa. L. d'arg. et de gu.

Bordolo-Abondi de Borea—*Galicie* (Nob. d'*Aut.*, 31 mars 1841; chevaliers, 22 déc. 1853.) Les armes précédentes. Deux cq. cour. C.: 1° une aigle iss. de sa., 2° le senestrochère, iss. de la couronne. L. d'arg. et de gu.

Bordoni — *Trevise.* D'azur à deux bourdons de pèlerin d'or, passés en saut.

Bordoni — *Vérone.* Ec.: aux 1 et 4 d'azur à une étoile d'or; aux 2 et 3 d'arg. à une rose de gu.

Bordonighi — *Venise.* Ec.: aux 1 et 4 de sin. plein; aux 2 et 3 d'or à deux bourdons de pèlerin de sa., passés en saut.

Bordoy — *Iles Baléares.* D'or à deux masses à picotons de gu., passées en saut., les manches en bas

Bore — *Dan.* (M. ét.) Parti d'arg. et de gu. C.: un oiseau d'arg.; entre deux prob., de sa. et d'arg.

Borea — *Esp.* D'arg. au lion de sa.; à la bord. dentelée de gu.

Boreau de la Bénardière — *France* (Baron de l'Empire, 14 avril 1810.) Coupé: au 1 fascé d'or et d'azur, à une étoile d'or, posée au point du chef; au 2 d'azur à une ancre d'arg., accostée de deux meriettes affr. du même.

Borcck — *Silésie.* De gu. à une flèche d'arg., posée en pal. C.: une ramure de cerf, au nat. — (Barons). Parti: au 1 de gu. à une flèche d'arg., posée en pal; au 2 coupé: *a.* d'arg. à un bras arm., tenant une épée, le tout au nat.; *b.* de gu. à six cotices en barres de sa. Deux cq cour. C.: 1° une ramure de cerf, au nat.; L. d'arg. et de sa.; 2° le bras du 1 *a*; L. d'arg. et de gu.

Boreel — *Holl.* (An., 9 janv. 1821; incorporé dans la nob. néerlandaise, 24 oct. 1868.) D'arg. au chev. de sa., ch. de deux fouets du champ, emm. d'or, et acc. de trois cors-de-chasse du sec., liés, eng. et vir. d'or; au chef de gu., ch. d'un lion léopardé d'or. C.: un cor-de-chasse de l'écu. T.: deux anges, la poitrine, les bras et les jambes nues, hab. de dalmatiques d'arg., et posés sur des nuages.

Boreel de Hogelanden — *Holl.* (Baronet anglais, 21 mars 1644; baron et pair d'*Angl.*, 28 juin 1653, titre qui n'a pas été confirmé; admis au corps équestre de *Hollande*, 28 août 1814.) Les armes précédentes, augmentées du signe distinctif des baronets: un écusson d'arg., br. sur le sommet du chev. et ch. d'une main sen. appaumée de gu. Brl. d'arg. et de sa. C.: un More iss., tort. d'or et de sa., coiffé d'un bonnet conique coticé d'or et de sa.; ledit More appuyant sa main sen. sur sa hanche et tenant de sa dextre une flèche de gu., arm. et empennée d'arg., en barre, la pointe en haut.

Boreel de Manregnault — *Holl.* (Rec. de nob., 21 août 1815 et 8 juillet 1816.) Ec.: au 1 d'azur au chev. d'arg., ch. d'un croiss. de gu. et acc. de trois étoiles d'or (*Manregnault*); aux 2 et 3 d'arg. au chev. de sa., ch. de deux fouets du champ, emm. d'or, et acc. de trois cors-de-chasse de sa., liés, eng. et vir. d'or (*Boreel*); au 4 d'arg. à la croix de Jérusalem de gu. C.: un lion iss. d'or. L. d'azur et d'or. D.: deux griffons d'or. D.: VAINCRE OU MOURIR

Borel — *Lang.* D'azur au chev. d'or, acc. en chef de trois étoiles rangées du même; au chef d'arg.

Borel — *France.* D'or à six cotices d'azur.

Borel (du) — *Tour.* D'arg. à trois tiges de roseau feuillées de sin.; au chef dentelé de gu., ch. de trois bes. d'or.

Borel de Bienville — *Norm., Bret.* De gu. à la bande de vair, acc. de deux lions d'or.

Borel du Chambon — *Auv.* (Baron *de Retterode* en *Westphalie*, 25 août 1810.) D'azur à une colombe volante d'arg.; au soleil d'or, mouv. de l'angle dextre du chef.

Borel d'Hauterive — *Dauphiné, Paris.* D'arg. à la croix dentelée d'azur, cant. de quatre rencontres de boeuf de gu., accornés d'or.

Borel de Manerbe — *Bret.* Les armes de **Borel de Bienville.**

Borel Pensonas — *Dauphiné.* D'arg. à la croix d'azur, cannelée de sa.

Borel Pont-au-Jar — *Dauphiné.* D'azur au lion d'or, arm. et lamp. de gu.

Borelli — *Italie, France.* Ec.: au 1 d'azur à un rocher d'arg., posé sur une terrasse de sin. et sommé d'une citadelle d'or; au 2 de gu. à une épée d'arg.; au 3 d'or à trois griffes d'aigle de sa., et au chef de gu. ch. de trois étoiles d'arg.; au 4 d'azur à un cheval élancé d'arg.

Borelli — *Dalmatie.* D'azur à un griffon d'un vert doré, soutenu d'un tertre de trois coupeaux de gu.; au lambel de quatre pendants de gu., mouv. du chef et des flancs, et trois fleurs-de-lis d'or rangées entre les pendants. Cq. cour. C.: deux épées d'arg., garnies d'or, br. sur une queue de paon au nat. L.: à dextre d'or et d'azur, à sen. d'or et de gu. — (Comtes vénétiens, 27 sept. 1752:) D'azur à un griffon d'un vert doré, soutenu d'un rocher de trois coupeaux au nat.; à une champagne d'or, et un chef d'arg. ch de deux pals d'azur, alternant avec trois fleurs-de-lis d'or. Cq. cour. C.: une queue de paon, au nat. L.: à dextre d'or et d'azur, à sen. d'or et de gu. — (Conf. du titre de comte, 4 mars 1848.) D'azur à un griffon d'un vert doré, soutenu d'un tertre de trois coupeaux de gu., acc. en chef de trois fleurs-de-lis d'or rangées entre les quatre pendants d'un lambel de gu.

Borelli — *Lang.* De gu. au chev. d'or, acc. de trois meriettes du même.

Borely — *Prov.* (An., 1750.) Palé d'or et de gu. (*ou* de gu. à trois pals d'or); au chef de gu., ch. de trois bes. d'or.

Boremski — *Pol., Prusse.* Les armes de **Nabram.**

Borens — *Bourg.* De gu. à la croix dentelée d'arg.

Borenski — *Pol., Prusse.* Les armes de **Wiese.**

Borenstra — *Frise.* D'azur à un écusson d'arg. en abîme, acc. de huit glands d'or, rangés en orle, la queue en bas.

Borewitz-Careva — *Pol., Prusse.* Les armes de **Slepowron.**

Borg (van) — *Flandre.* D'or; au chef d'azur, ch. d'un lion du champ.

Borg (van der) ou **ter Burch** — *P. d'Utrecht.* D'or à un lion naiss. de gu. en chef à dextre et une tour du même à sen., et une autre tour, aussi de gu. en p. C.: une tour de l'écu.

Borgerhoff van den Berg — *Holl.* D'arg. à un mont de sin., mouv. de la p., acc. en chef de trois étoiles mal-ordonnées de .... C.: une étoile.

Borgerink — *P. d'Overyssel.* D'arg. à une flèche de sa., posée en pal, surm. d'une couronne à l'antique d'or.

Borggrave (Comtes) — *Prov. rhén.* D'azur à un cygne d'arg., le vol levé, nageant sur une eau au nat. Cq. cour. C.: le cygne, iss.

Borgherini — *Florence.* De gu. à la bande d'or, ch. de trois roses du champ.

Borghese — *Italie* (Comtes bavarois, 17 juin 1695; princes, 18 juillet 1769.) D'azur à un dragon ailé d'or; au chef du même, ch. d'une aigle de sa., bq., m. et cour. d'or.

Borghese-Aldobrandini (Princes) — *Italie.* Les armes précédentes.

Borghese-Ricbi — *Italie.* Ec.: au 1 d'or au vol de gu.; aux 2 et 3 d'azur à un dragon ailé d'or; au 4 de gu. à une tête de lion d'or.

Borghetti — *Vérone.* D'azur à la fasce d'arg., ch. de trois étoiles de gu. et acc. en chef de deux têtes et cols de coq affr. d'arg., crêtés et barbés de gu., et en p. d'un tertre de trois coupeaux de sin. Cq. cour. C.: trois pl. d'aut.; *ou*: une tête et col de coq d'arg., crêtée et barbée de gu.

Borghi — *Florence.* D'azur au croiss. d'or, surm. d'une étoile du même.

Borghi — *Florence.* D'arg. à la bande brét. de gu.

Borghi *dit* **Diana** — *Florence.* D'arg. au saut. brét. de gu.

Borghini — *Florence.* D'or à la bande de gu., acc. de six oiseaux de sa., rangés en orle.

Digitized by Google

Borghorst — *Holl. sept.* D'or à une ancre de sa., la traverse posée en barre. **C.:** un corbeau de sa., bq. de gu.

Borghraève (de) — *Brab.* D'azur à trois tours d'or.

Borghreef (de), v. **Boorda de Borghreef.**

Borghs ou **Burghs** — *Limbourg.* D'or à trois maillets de sa.

Borgia — Royaume de *Valence.* D'or au boeuf de gu., pass. sur une terrasse de sin.; à la bord. du sec., ch. de huit flammes du champ. **C.:** un boeuf iss. de gu.

Borgia — *Florence.* Ec.: au 1 d'or au boeuf de gu., pass. sur une terrasse de sin.; à la bord. du sec., ch. de huit flammes d'or; au 2 palé d'or et de gu., de huit pièces; au 3 d'azur à trois fleurs-de-lis d'or; au 4 fascé d'or et de gu Deux cq. cour. **C.:** 1° un boeuf iss. et cont. de gu.; **l.** d'or et d'azur; 2° une hydre iss. de sin.; **l.** d'or et de gu.

Borgne (le) — *Pic.* D'azur à trois aigles d'or.

Borgne (le) — *Art.* D'azur à trois étoiles d'or; au chef d'arg., ch. d'une aigle de sa.

Borgne (le) — *Art.* D'azur au lion léopardé d'or, arm. et lamp. de gu.; à la bande du même, ch. de cinq (*ou* de sept) los. d'or, br. sur le tout.

Borgne (le) — *Bret.* D'azur à la fasce d'arg., acc. de trois mâcles du même.

Borgne (le) comtes **de Boigne** — *Pic., Soissonnais.* D'or à l'aigle de sa.

Borgne (le) de la Chollettière — *Bret.* D'arg., au chef denché de gu. **D.:** UTROQUE LUMINE VALET, *ou :* TOUT OU RIEN.

Borgne (le) de Kertanguy — *Bret.* De gu. à la croix d'arg., cant. en chef de quatre bill. du même, deux dans chaque canton.

Borgne (le) de Lesquiffiou — *Bret.* D'azur à trois cors-de-chasse d'or, liés, vir. et eng. du même. **D.:** ATTENDANT MIEUX.

Borgne (le) de Montigny — *Pic.* Les armes de **le Borgne** comtes **de Boigne.**

Borgne (le) de Veure'h — *Bret.* De gu. à la fasce d'or, acc. de six bes. du même.

Borgneval — *Bruxelles.* De vair; au chef de gu. **C.:** un buste d'homme, hab. de gu.

Borgo (da) — *Vérone.* De gu. au lion d'arg.; à la bande d'azur, br. sur le tout; le lion tenant de sa patte sen., qui passe sous la bande, un marteau d'arg., emm. d'or, br. sur ladite bande.

Borgo (dal) — *Florence.* D'or à la bande d'azur, ch. d'un mont de six coupeaux du champ.

Borgo (dal) — *Pise.* D'azur à la fasce de gu., acc. en chef d'un griffon naiss. d'or, mouv. de la fasce, et en p. de six boules d'or, 3 et 3.

Borgo (del) *dit* **del Cilagio** — *Florence.* D'azur à un mont. de six coupeaux d'or, sommé d'un arbre de sin.

Borgo (del), v. **Grulli del Borgo.**

Borgoforte — *Dalmatie* (M. ét.) D'azur à une tour d'arg., ouv. et aj. de sa.; à la bande de gu., br. sur le tout. Brl. d'azur et d'arg. **C.:** une aigle iss. de sa., bq. d'or. **L.:** à dextre d'arg. et d'azur, à sen. d'arg. et de gu.

Borgognon — *Bâle* Taillé: au 1 d'arg. à une fleur-de-lis d'or, posée en bande, surm. d'une petite fasce alésée denchée à trois pièces de gu., posée en barre, les dents en haut; au 2 d'or à une boule de sin. **C.:** une fleur-de-lis d'or, posée en pal. **L.** d'or, d'azur, d'arg. et de gu.

Borgognoni — *Florence.* De gu. à huit. bes. d'arg., 2, 3, 2 et 1.

Borgoñon — *Esp.*, orig. de *Bret.* D'azur à six fleurs-de-lis d'arg., posées chacune en pal, rangées en deux bandes.

Borgoricco — *Padoue.* De gu. au lion d'arg.

Borgstede — *Prusse.* D'azur à un château d'or, composé de trois tours, posé sur une terrasse de sin.; les courtines qui relient les tours des flancs à celle du milieu, plus élevée que les autres, sont percées chacune d'une fenêtre. L'écu bordé d'or. Brl. de sa., d'or et d'azur. **C.:** la tour du milieu, girouettée d'or, accostée de deux pl. d'aut., celle à dextre d'azur et celle à sen. de sa. **L.** conformes aux émaux du brl.

Borholt — *Allem.* De gu. à une fleur-de-lis renv. d'arg., chacune des feuilles du pied percée de deux pièces accostées et arrondies du champ. **C.:** deux chicots de sin., passés en saut,

Bori — *Baden* (*Argovie.*) De gu. à une vrille d'arg., le fer en bas, acc. de trois étoiles mal-ordonnées d'or.

Boria — *Esp.* D'azur à un mont au nat., sommé d'une étoile (8) d'arg. et senestré d'un obélisque de marbre, acc. au canton sen. du chef d'un aquilon, le tout d'arg.

Borialsen — *Dan.* (An., 1492. M. ét.) D'arg. à une tête et col de femme de carn., posée de face, coiffée d'un chapeau de sin. **C.:** une couronne de feuillage de sin., entremêlée de roses de gu.

Borie (de la) — *Périgord.* De gu. à trois fers-à-cheval d'or; au croiss. d'arg. en chef.

Borie (de la) — *Guyenne.* D'or à un pin de sin.; au chef d'azur, ch. de trois fleurs-de-lis du champ.

Borie (de la) de la Duretière — *Forez.* D'azur au chev. d'arg., acc. de trois étoiles d'or.

Borié [Beaurieux] de Schönbach — *Bav.* (Nob. du St.-Empire, 20 oct. 1722:) Coupé: au 1 de sa. à une couronne d'or; au 2 d'azur à la bande ondée d'arg. Cq. cour **C.:** un vol, l'aile dextre aux armes du 1, l'aile sen. aux armes du 2. **L.** d'arg. et d'azur. — (Barons du St.-Empire, 1 janv. 1759:) Ec.: aux 1 et 4 fascé d'arg. et d'azur, de huit pièces; au lion de gu., cour. d'or, br. sur le fascé; aux 2 et 3 coupé: *a.* de gu. à la bande ondée d'arg.; *b.* de sa. à trois têtes de léopard d'arg. Sur le tout coupé: *a.* de sa. à une couronne d'or; *b.* d'azur à la bande ondée d'arg. Trois cq. cour. **C.:** 1° et 3° trois pl. d'aut., une d'arg. entre deux d'azur; 2° un lion iss. de gu., tenant une bannière aux armes du 1, entre un vol aux armes du surtout. **L.:** à dextre de sa. et d'or, à sen. d'azur et d'arg.

Boringdon (Vicomte), v. **Parker** comte **de Morley.**

Borini de Thotka — *Bohême* (Chevaliers, 1528.) De gu. à deux fourches d'arg., emm. d'or, passées en saut. Cq. cour. **C.:** dix pl. d'aut., alt. d'arg. et de gu. **L.** d'arg. et de gu.

Borinsky d'Ostropitz — *Bohême.* De gu. à deux tours accostées d'arg., ouv., aj. et maçonnées de sa., posées sur une base carrée d'arg., maçonnée de sa. Cq. cour. **C.:** les meubles de l'écu.

Borisi — *Dalmatie.* D'or (souvent d'azur) à un cyprès au nat., accosté de deux lions affr. au nat., cour. de gu., celui à dextre supp. de sa patte sen. une couronne d'or et celui à sen. tenant un sceptre d'or; le tout soutenu d'une terrasse de sin.

Borisi — *Dalmatie* (Comtes, 29 déc. 1849.) Parti: au 1 d'or à un cyprès au nat., accosté de deux lions affr. au nat., cour. de gu., celui à dextre supp. de sa patte sen. une couronne d'or et celui à sen. tenant un sceptre d'or; le tout soutenu d'une terrasse de sin. (*Borisi*); au 2 d'arg. à un cep de vigne de sin., posé en bande, pampré de deux pièces de sin. et fruité d'une grappe de raisins d'azur à dextre (*Vita*). **C.:** trois pl. d'aut.: d'or, de gu. et d'arg.

Borisi di Fontane — *Dalmatie.* Parti d'azur et d'or; à un cyprès de sin., br. sur le parti et accosté de deux lions affr. de gu., cour. d'or, celui à dextre tenant de sa patte sen. un sceptre d'or et celui à sen. supp. de sa dextre une couronne d'or; le tout soutenu d'une terrasse de sin. Cq. cour. **C.:** un cyprès de sin. **L.** d'or et de gu.

Borisi di Fontane — *Istrie* (An., 24 janv. 1835.) Ec.: aux 1 et 4 d'or à un cyprès au nat., accosté de deux lions affr. au nat., cour. de gu., celui à dextre supp. de sa patte sen. une couronne d'or et celui à sen. tenant un sceptre d'or; le tout soutenu d'une terrasse de sin; aux 2 et 3 d'arg. au palmier de sin., terrassé du même.

Borisi di Fontane — *Dalmatie* (Comtes vénétiens, 31 mars 1648; rec. dudit titre, 28 sept. 1791.) Ec.: aux 1 et 4 d'or à un cyprès au nat., accosté de deux lions affr. au nat., cour. de gu., celui à dextre supp. de sa patte sen. une couronne d'or et celui à sen. tenant un sceptre d'or; au chef d'azur (*Borisi*); aux 2 et 3 d'arg. à un cep de vigne de sin., posé en bande, pampré de deux pièces de sin. et fruité d'une grappe de raisins d'azur à dextre (*Vita*). Cq. cour. **C.:** trois pl. d'aut.: d'or, d'azur et d'arg. **L.:** à dextre d'or et d'azur, à sen. d'arg. et d'azur.

Borja, v **Borgia.**

Bork — *Mecklembourg.* Ec.: aux 1 et 4 d'arg. à un ours de sa., pass. sur un tertre de sin.; aux 2 et 3 d'azur à trois étoiles d'or. Cq. cour. **C.:** un cerf iss. de gu. **L.** à dextre d'arg. et d'azur, à sen. d'or et d'azur.

Bork — *Prusse* (An., 20 sept. 1794.) D'azur à deux loups courants de gu., l'un sur l'autre. Cq. cour. **C.:** un cerf iss. de gu. **L.** d'azur et de gu.

Bork — *Martinique*, orig. d'*Irl.* D'or à la croix de gu., acc. au 1 d'un lion de sa. [Comp. **Bourke et Burke.**]

Bork de Bralientin — *Pom.* D'arg. à cinq roses de gu. à dextre, rangées l'une sur l'autre en demi-cercle, et une demi-ramure de cerf au nat. à sen. **C.:** les meubles de l'écu. **L.** d'arg. et de gu.

Borkhorst (van), v. **van Borckhorst.**

Borkowski — *Prusse.* D'or au griffon de gu. **C.:** trois pl. d'aut., une d'or entre deux de gu.

Borkowski — *Posnanie.* Les armes de **Bojanowski.**

Borkowski — *Pol.* Les armes de **Junosza.**

Borkowski — *Prusse* (Comtes, 1818.) Les armes de **Labendz.**

Digitized by Google

Borlasca — *Italie.* Tiercé en fasce: au 1 d'or à l'aigle naiss. de sin.; cour. d'or; au 2 d'azur à la croix d'or, cant. de quatre B du même; au 3 tiercé en bande: de sin., de gu. et de sa. Cq. cour. **C.**: l'aigle, iss. **L.** d'or, de gu. et de sa.

Borlase de Brockmer — *Cornouailles* (Baronet, 4 mai 1642. M. ét. en 1688.) D'herm. à la bande de sa., ch. d'une nuée en bande de laquelle sortent deux bras, en barre, brisant un fer-à-cheval, le tout au nat. **C.**: un loup pass. et reg. d'arg., tenant entre ses dents le bout d'une flèche d'or qui lui perce l'épaule.

Borlase-Warren — *Buckinghamshire* (Baronet, 20 mai 1774. M. ét.) Ec.: aux 1 et 4 échiq. d'or et d'azur; au canton de gu., ch. d'un lion d'arg. (*Warren*); aux 2 et 3 d'herm. à la bande de sa., ch. de deux bras de carn., mouv. de nuées dans les angles opposés et brisant un fer-à-cheval d'or (*Borlase*). **C.**: un dragon d'arg. aux ailes ouv. échiq. d'or et de gu., soutenu d'un chapeau de tournoi de gu., retr. d'herm. **D.**: LEO DE JUDA EST ROBUR NOSTRUM.

Borlé — *P. de Liége.* De vair plein; au fr.-q. d'arg., ch. de trois fusées de gu., accolées en fasce.

Borlé — *P. de Liége.* D'arg. semé de fleurs-de-lis de sa.; au fr.-q. d'or, ch. d'un lion du sec.

Borlunt — *Gand.* D'azur à trois cerfs élancés d'or. **C.**: un cerf iss. d'or, entre un vol à l'antique d'azur [Une branche de cette fam. portait: D'azur semé de bill. d'or; à trois cerfs élancés du même, br. sur le tout.]

Borlunt d'Hooghstraete — *Limb.* (Comtes, 2 mai 1847.) D'azur à trois cerfs élancés d'or. En abîme un écusson aux armes d'*Ailly de Formelles*, qui sont de gu. au chef échiq. d'azur et d'arg. de trois tires. **C.**: un cerf iss. d'or, entre un vol à l'antique d'azur et d'or. *Cri*: GROENINGHE VELT! GROENINGHE VELT **L.** d'azur et d'or. **S.**: à dextre un griffon d'or, à sen. un lion du même, tous deux arm. et lamp. de gu.

Borlunt de Noordonck — *Gand.* Les armes de **Borlunt d'Hooghstraete.**

Borman — *Gorinchem.* D'azur à trois fers-de-moulin d'or; au chef du même, ch. d'une aigle iss. de sa.

Borman — *Holl.* De gu. au lion d'arg., lamp. et cour. d'or. Cq. cour. **C.**: le lion, iss. (*Arm. v G.*)

Borman — *Somerset, Devonshire.* D'herm. à la bande coticée de sa., ch. de trois hures de sanglier coupées d'or. **C.**: une tête et col de boeuf d'or, accornée de sa.

Borman — *Angl.* D'arg. au chev. de sa., acc. de trois chevaux pass. du même.

Borman — *Angl.* De gu. au chev. de sa., acc. de trois têtes de lion d'arg.

Borman (de) — *P. de Liége* (Rec. de nob., 26 avril 1816; chevaliers, 2 sept. 1856.) D'or à trois chapeaux de cardinal de gu. Cq. cour. **C.**: un buste de cardinal, coiffé d'un chapeau de l'écu. **D.**: NE DEGENERES.

Bormans — *Bruxelles* (Nob. belge, 28 août 1859; baron en *Saxe-Cobourg*, 12 sept. 1868; rec. en *Belg.*, 2 déc. 1870.) De sin. à un chevalier, arm. de toutes pièces, tenant de sa main dextre une épée levée, le bouclier ch. d'un trèfle à quatre feuilles de sin.; le tout acc. en chef à dextre d'un besant d'arg., et à sen. d'un annelet du même (figurant la fusée métallique, invention de l'anobli); à la champagne d'arg., ch. d'une branche de grenadier, fleurie, au nat., posée en fasce. **C.**: un cheval iss. d'arg. **D.**: DESTRUENDO CONSERVABIS.

Bormans, v. **Kessel** *dit* **Bormann.**

Bormans — *Prusse.* Les armes de **de Bormans de Hasselbrouck.**

Bormans (de) — *Limb.* D'arg. à trois chapeaux de cardinal de gu. **C.**: un chapeau de l'écu.

Bormans (de) — *Liége* (An., 2 déc. 1706.) D'or à la fasce d'azur, acc. de quatre mâcles du même, 1 en chef et 3 en p., posées 2 et 1. **C.**: une mâcle d'azur, entre un vol d'or et d'azur.

Bormans (de) de Hasselbrouck — *P. de Liége* (An. et chevalerie, 4 août 1692; barons, ... M. ét. le 6 déc. 1813.) D'or à la bande d'azur, ch. de trois étoiles (5) du champ. Cq. cour. **C.**: un cygne d'arg., bq. de gu. **S.**: deux griffons d'or, tenant chacun une bannière, celle à dextre d'arg. à l'aigle de gu., celle à sen. aux armes de l'écu.

Bormeester — *Amsterdam.* D'arg. au chev. de gu., acc. de trois trèfles de sin.

Born — *Cologne.* Parti de sa. et d'or; à la fasce ondée de gu. (*ou* d'azur), br. sur le parti. **C.**: un vol, de sa. (*ou* d'azur) et d'or. — *Ou*: Parti d'or et de sa.; à la fasce ondée d'arg., br. sur le parti. **C.**: un vol, d'or et de sa., chaque aile ch. d'une fasce ondée d'arg.

Born — *Aut.* (Barons, 28 nov. 1767.) Ec.: aux 1 et 4 d'azur à trois flèches d'arg., posées en pals, rangées en fasce, empennées d'or, le fer de chaque flèche remplacé par une étoile du même; aux 2 et 3 de gu. à un cygne d'arg. Trois cq. cour. **C.**: 1° trois pl. d'aut., une de gu. entre deux d'arg.; 2° un homme iss., hab. de sa., coiffé d'un bonnet pointu du même, tenant un marteau sur son épaule et empoignant de sa sen. les trois flèches du 1; 3° le cygne. **L.**: à dextre d'or et d'azur, à sen. d'arg. et de gu.

Born (du) — *Toulouse.* D'azur au chev. d'or, acc. en chef de deux lévriers ramp. et affr. d'arg., fixant une étoile du même, posée au point du chef.

Born (van den) — *Holl.* D'arg. à douze los. de gu., appointées en saut. **C.**: une los. de gu., entre un vol, d'arg. et de gu.

Born (von) — *Saxe* (Barons du St.-Empire, 8 mars 1689.) Parti: au 1 de gu. à un puits d'arg., supp. un homme nu ceint de feuillage de sin. et cour. à l'antique d'or, accosté de deux trèfles de sin., mouv. du bord, tenant de sa main dextre un trident d'arg. et tenant sous son bras sen. un vase duquel l'eau coule dans le puits; au 2 d'arg. à un chêne de sin., terrassé du même. Sur le tout un écusson d'or, ch. d'une aigle de sa., et surm. d'un soleil d'or, br. sur le parti. Deux cq. cour. **C.**: 1° une aigle cont. de sa.; **L.** d'or et de sa.; 2° l'homme, iss.; **L.** d'arg. et de gu. Derrière l'écu deux bannières passées en saut., celle à dextre de gu., ch. d'une fasce d'arg., surch. des mots GRATA JOVI QUERCUS, en lettres d'or; celle à sen. de sa. ch. d'une fasce d'or, surch. des mots FONS SIMUL UBERTAS, en lettres de sa.

Born (von) — *Saxe* (Nob. du St.-Empire, 24 mai 1768.) Parti: au 1 d'arg. au chev. d'azur, sommé d'une fleur-de-lis de gu. et acc. en p. d'un rosier de sin., fleuri de trois pièces mal-ordonnées de gu.; au 2 d'or à une fontaine de gu. en forme de bocal, jaillissante d'arg., posée sur une terrasse de sin. Cq. cour. **C.**: trois pl. d'aut., une d'or entre deux de gu. **L.**: à dextre d'arg. et d'azur, à sen. d'or et de gu.

Born (von) — *Finlande* (An., 13 sept. 1772.) Coupé, d'azur à une étoile d'or, sur sa. à un membre d'aigle d'or, la griffe en bas, la patte liée d'une chaîne du même à sen.; à la fasce d'arg., ch. de trois roses de gu., br. sur le coupé. **C.**: une rose de gu., sommée de trois bannières, une d'arg. entre deux d'or; le tout entre un vol coupé alt. de sa. et d'or. **L.** d'or et d'azur.

Born (von) — *Suède* (Nob. du St.-Empire, 9 avril 1750.) Coupé, d'azur à une étoile d'or, sur or à un membre d'aigle de sa., la griffe en bas, mouv. du coupé, la griffe liée d'une chaîne de fer mouvante du flanc sen.; à la fasce de sa., ch. de trois roses de gu., br. sur le coupé. Cq. cour. **C.**: une rose de gu., sommée de trois bannières, une d'arg. entre deux d'or; le tout entre un vol, coupé alt. de sa. et d'or. **L.**: à dextre d'or et d'azur, à sen. d'or et de sa.

Born (von), v. **von Brunn.**

Bornagius de Bornack — *Prusse* (An., 15 oct. 1786.) D'arg. au cerf élancé d'or, soutenu d'une terrasse de sin. Cq. cour. **C.**: le cerf, iss., entre un vol d'arg. **L.** d'or et d'azur.

Bornand de Celigny — *Genève.* D'azur à la croix d'arg., ch. de cinq coquilles de gu.

Borndamme (van), v. **van Borrendamme.**

Borne (van) — *Limb.* De gu. à trois chev. d'or.

Borne — *Lang.* D'or à un ours ramp. de sa., arm. et lamp. de gu.

Borne — *Pom.* D'arg. à une branche de rosier feuillée de sin., fleurie de trois roses mal-ordonnées de gu. **C.**: le meuble de l'écu.

Borne — *Souabe.* D'arg. à un étui de crosse de gu. **C.**: le meuble de l'écu, orné le long du dos de trois boules

Borne (de) — *Limb.* Ec. de gu. et d'or. (d'arg.

Borne (van den) — *P. de Liége.* D'azur à une fontaine d'arg., jaillissante de deux traits retombants dans un bassin du même.

Borne (van den) — *Brab.* D'or à une fontaine d'arg., jaillissante du même.

Borne (von dem) — *Pom., Pol.* D'azur à la bande d'arg., ch. de trois roses de gu. Cq. cour. **C.**: un vol de sa. **L.** d'arg. et d'azur.

Borne (von ou vom) — *Pom.* D'azur au croiss. d'or, acc. en chef de deux étoiles du même. **C.**: trois pl. d'aut.: d'azur, d'arg. et de gu.

Borne de Gagères — *Lyonnais.* De gu. au soleil d'or; au chef d'azur, ch. de deux croisettes d'arg.

Borne de Grandpré — *Nivernais.* De gu. à une couleuvre ondoyante en pal d'or,

Borne d'Oudewalle — *Flandre.* D'arg. au chev. de gu., acc. de trois lions de sa.; au chef d'herm.

Borneeelve — *Anvers.* D'or à trois crosses de sa., posées en pals, 2 et 1, les manches en haut.

Bornel de Nais, v. **Bournel.**

Bornem (van) — *Brab.* D'azur semé de fleurs-de-lis d'or; au chef de gu.

Digitized by Google

Bornemann — *Mecklembourg* (An., 12 mai 1864. M. ét. en 1869.) D'arg. à la fasce ondée d'azur. Cq. cour. **C.:** un chevalier iss., tenant une épée. **D.:** TENAX FIDELISQUE.

Bornemann — *Livonie* (Nob. de *Suède*, 20 juin 1691.) D'azur à un puits d'or, surm. d'une étoile (5) d'arg.; l'écu bordé du sec. **C.:** deux tulipes au nat., tigées et feuillées de sin.; entre deux bannières d'azur, frangées et houppées d'or. **L.** d'or et d'azur.

Bornemann — *Dan.* (An., 14 déc. 1731; conf. de nob., 9 juillet 1811.) D'azur semé d'étoiles d'or; à une fontaine de deux bassins d'or, jaillissante de deux traits d'arg. Cq. cour. **C.:** un buste d'homme aux bras mutilés, cour. d'or, hab. d'un parti d'or et d'azur.

Börner, v. **Barner.**

Bornhem (van) — *Brab.* D'or à la fasce de gu., fretté de d'arg. Cq. cour. **C.:** une tête et col de dragon d'or.

Bornhem (van) *dit* **Merode** — *Limb.* D'or à quatre pals de gu.; au filet en barre du même, br. sur le

Bornhem (Comtes de), v. **Coloma.** (tout.

Bornival (Barons de), v. **Ylian** barons **de Bornival.**

Bornier — *Lang.* D'azur à une borne d'arg., entre deux épis d'or, le tout soutenu d'une terrasse de sa.; au chef de gu., ch. d'un soleil d'or entre deux étoiles du même.

Bornighioni ou **Bornigoni** — *Vicence.* Coupé: au 1 d'or à l'aigle ép. de sa., bq. et m. de gu., surm. d'une couronne impériale; au 2 de gu. à une caisse de tambour d'or, posée en fasce, surm. de ses deux baguettes d'or, passées en saut.

Bornius — *Holl.* Ec.: aux 1 et 4 d'arg. à un cerf de gu.; aux 2 et 3 de gu. à trois fasces d'or, acc. de dix roses d'arg., posées 4, 3, 2 et 1.

Bornstädt — *Mecklembourg, Prusse.* D'azur à un bonnet pointu de gu., houppé du même, retr. d'herm., la queue du bonnet à dextre. **C.:** le meuble de l'écu, sommé de cinq pl. d'aut.: d'or, d'azur, d'arg., de gu. et d'arg. **L.** d'azur et de gu.

Bornstedt — *Pom.* Coupé d'arg. sur un mur crén. de trois pièces de gu., maçonné de sa.; l'arg. ch. d'un chicot au nat., posé en bande, feuillé de trois feuilles de chêne de sin. Cq. cour. **C.:** trois pl. d'aut., d'arg., de gu. et d'azur. **L.** d'arg. et de gu. [V. **Kleist de Bornstedt.**]

Bornstein — *Styrie.* D'arg. au rencontre de buffle de sa., bouclé d'or. Cq. cour. **C.:** le meuble de l'écu.

Bornüm — *Mecklembourg.* De sa. à trois fleurs-de-lis d'arg.

Bornuyt — *Flandre.* D'arg. à la bande de gu., ch. de trois coquilles d'or, posées dans le sens de la bande.

Bornwater — *Dordrecht.* D'or à la fasce d'herm., acc. de six lions ramp. d'azur, arm. et lamp. de gu., 3 rangés en chef et 3 rangés en p. **C.:** sept épis effeuillés d'or, entre un vol d'or et d'azur.

Borolla — *Roussillon.* Fascé-ondé d'arg. et d'azur.

Borosini de Hohenstern — *Aut., Bade* (Chevaliers du St.-Empire, 13 avril 1733.) Ec.: aux 1 et 4 d'arg. à la demi-aigle de sa., bq., m. et cour. d'or, mouv. du parti; aux 2 et 3 d'azur à une ancre d'or, accostée de deux étoiles du même. A la croix d'arg. br. sur l'écartelé. Deux cq. cour. **C.:** 1° une aigle iss. et cont. de sa., bq. et cour. d'or: **L.** d'arg. et de sa.; 2° une ancre d'or, entre deux prob. d'azur, ornées chacune dans son embouchure d'une étoile d'or; **L.** d'or et d'azur.

Borosnyai [anciennement **Lukáts de Borosnyo**] — *Transylvanie* (An., 26 nov. 1758.) Coupé: au 1 parti: *a.* de gu. à un livre ouv. au nat.; *b.* d'arg. à une colombe d'azur, bq. et m. de gu., tenant en son bec un rameau d'olivier de sin.; au 2 de sin. à une gerbe d'or, accolée d'un serpent au nat. **C.:** un vol à l'antique de sa., ch. d'une étoile d'or. **L.:** à dextre d'or et d'azur, à sen. d'arg. et de gu.

Borough de Baseldon — *Angl., Irl.* (Baronet, 12 nov. 1813.) D'or au dauphin nageant dans une mer, le tout au nat.; au chef d'azur, ch. de trois étoiles d'arg. **C.:** cinq pl. d'aut. d'arg., iss. de trois boules du même. **D.:** SUIVEZ MOI.

Borowicki — *Pol.* Les armes de **Dembno.**

Borowski — *Silésie* (An., 1831.) Ec.: aux 1 et 4 de gu. à un massacre de cerf d'or; aux 2 et 3 d'azur au lion d'or. Sur le tout d'azur à une étoile d'or. Cq. cour. **C.:** un vol de sa. **L.:** à dextre d'or et de gu., à sen. d'or et d'azur.

Borowski—*Prusse.* Les armes de **Jastrzembiec.**

Borquin — *Franche-Comté* (An., 1613.) D'or à une clé d'azur, acc. de trois étoiles du même.

Borran — *Norm.* D'arg. au lion de sa., acc. de deux casques du même, 1 en chef et 1 en p.

Borrani — *Milan.* D'arg. au rosier de sin., fleuri de neuf roses d'azur, terrassé du sec., accolé d'un serpent d'arg. **C.:** un serpent iss. d'arg., tenant entre ses dents une branche de rosier fleurie de trois pièces d'azur, tigée et feuillée de sin. **L.** d'arg. et d'azur.

Borràs — *Esp.* Coupé: au 1 de gu. à un château sommé d'une tourelle d'arg., accosté de deux lions affr. du même; au 2 d'arg. à une mer d'azur, agitée du champ.

Borrassol — *Lang.* Ec.: aux 1 et 4 d'azur à la fasce ondée d'arg.; aux 2 et 3 d'or au lion de sa. **S.:** deux lions d'or.

Borre — *P. d'Utrecht.* Coupé: au 1 de gu. à la bande d'arg., acc. de six fleurs-de-lis du même, rangées en orle (*Borre*); au 2 d'or au saut. échancré de sa. (*Lockhorst*) [V. **Ber.**]

Borre — *P. d'Overyssel.* De gu. à trois roues d'arg., au chef du même.

Borre — *Zél.* D'azur à un écusson d'arg. en abîme; au fr.-q. du même, ch. de trois aigles de sa. Cq. cour. **C.:** une aigle iss. de sa.

Borre — *Flandre.* D'azur, au chef palé d'or et de gu.

Borre (van) — *Holl.* D'azur à un faucon au nat., chaperonné de gu., perché sur un chicot d'or et acc. de trois coquilles d'arg.

Borre d'Amerongen — *P. d'Utrecht.* De gu. à la bande d'arg., acc. de six fleurs-de-lis du même, rangées en orle. **C.:** un panache de pl. d'aut. de sa., sortant d'un étui du même cercié d'or et lié au bourlet par une chaîne du même, attachée au bord. supérieur de l'étui à dextre (quelquefois un vol de gu. et d'arg.)

Borrekens — *Anvers* (Chevaliers du St.-Empire, 15 oct. 1776; barons, 11 juillet 1783; rec. du titre de baron, 30 juin 1822; la branche des barons s'est ét. le 15 juin 1827.) Ec.: aux 1 et 4 d'azur à trois fleurs-de-lis d'arg. (*Borrekens*); aux 2 et 3 d'or au sanglier ramp. de sa., soutenu d'une terrasse de sin. (*Zegers van den Langenbergh*). Cq. cour. **C.:** cinq pl. d'aut., alt. d'arg. et d'azur. **L.** d'arg. et d'azur. **S.:** deux lions d'or, arm. et lamp. de gu. [Les chevaliers portent les mêmes armes, sans supports.]

Borrekens — *Flandre.* De gu. au compas d'or, ouv. en chev., acc. de trois coquilles d'arg.; au chef du même, ch. de trois merlettes de sa.

Borrel — *Lang.* D'azur au chev. d'or, surm. de trois étoiles du même; au chef d'arg.

Borrel — *Dauphiné.* D'azur au lion d'or, arm. et lamp. de gu.

Borrel — *France.* De sin. au mouton pass. d'arg., la tête cont., acc. de trois étoiles du même, rangées en chef.

Borrelli, v. **Borelli.**

Borremans — *Bruxelles* D'azur à trois fleurs-de-lis au pied coupé d'arg., 2 et 1, acc. de trois bes. d'or, rangés en chef.

Borremans — *Holl* De gu. à trois pals de vair; au chef d'or, ch. d'un saut alésé de .... Cq. cour. **C.:** deux lions iss. et affr., supp. ensemble le sautoir alésé.

Borrendamme (van) — *Zél.* D'arg. à cinq los. de gu., 2, 2 et 1.

Borrendamme (van) *dit* **Zonneman** — *Zél.* Les armes de **van Borrendamme.**

Borret — *Brab. sept., Holl.* D'or au compas de sa., ouv. en chev., acc. de trois roses de gu.

Borret — *Lang.* D'arg. à trois roses de gu., tigées et feuillées de sin., terrassées du même; au chef d'azur, ch. de trois étoiles d'or.

Borrey — *Franche-Comté* (M. ét. au 15e siècle.) D'arg. à trois bandes d'azur; au chef de gu., ch. d'un lion léopardé d'arg.

Borries — *Prusse orientale.* De gu. à trois têtes et cols de chien d'arg., coll. et bouclées d'or, les deux du chef adossées. Cq. cour. **C.:** un palmier de sin., accosté de deux têtes de chien de l'écu, mouv. du fût, celle à sen. cont. **L.** d'arg. et de gu.

Borries — *Westphalie* (Conf. de nob., 17 juin 1816.) D'azur à trois têtes et cols de chien d'arg., coll. et bouclées d'or, les deux du chef adossées; l'écu bordé d'or. Cq. cour. **C.:** un palmier de sin., accosté de deux têtes de chien de l'écu, mouv. du fût, celle à sen. cont. **L.** d'arg. et d'azur.

Borries — *Han.* (Conf. de nob., 20 août 1733.) De gu. à trois têtes et cols de chien d'arg., languées du champ, coll. et bouclées d'or. Cq. cour. **C.:** un tilleul de sin., accosté de deux têtes et cols de chien de l'écu, celle à sen. cont.

Borries — *Han.* (Comtes, 5 juin 1860.) De gu. à trois têtes et cols de chien d'arg., coll. et bouclées d'or. Cq. cour. **C.:** un baguette d'arg., sommée de trois plumes de paon au nat., accostée de deux têtes et cols de chien de l'écu, celle à sen. cont. **S.:** deux chiens braque d'arg., coll. et bouclés d'or. **D.:** TREU UND FEST.

Borromeo — *Florence, Padoue.* Fascé de gu. et sin.; à la bande d'arg., br. sur le tout. — *Ou:* Parti:

au 1 les armes de *Medicis* ; au 2 celles de *Borromeo*.

Borromeo-Arese — *Milan.* Écartelé en sautoir-ondé, avec un chef et une champagne. Le quartier supérieur de l'écartelé, parti : *a.* de gu. à une couronne d'or, posée en bande, les fleurons vers l'angle sen. du chef ; *b.* de sa. au baudrier d'or, noué en saut., posé en barre, les extrémités en bas ; le quartier dextre de l'écartelé de gu. à la licorne ramp. d'arg., coll. d'une couronne d'or, acc. en chef à dextre d'un médaillon ovale d'arg., encadré-pommeté d'or et ch. d'une couleuvre ondoyante en pal d'azur, cour. d'or, engloutissant un enfant de carn. ; le quartier sen. de l'écartelé parti : *a.* de gu. à un chameau d'or, bridé de gu., couché sur une couronne d'or, sa bosse sommée d'un panache de cinq pl. d'aut. d'azur, issantes d'une couronne d'or ; *b.* coupé, d'or à l'aigle de sa., cour. d'or, sur arg. au vol abaissé de sa. ; le quartier inférieur de l'écartelé, parti : *a.* d'arg. à trois annelets mal-ordonnés et entrelacés de gu. ; *b.* de gu. à un mors de cheval d'arg. — Le chef de l'écu d'arg., ch. du mot HUMILITAS, en lettres gothiques de sa., surm. d'une couronne d'or. — La champagne d'arg., ch. d'une branche d'olivier de sin., posée en fasce, le bout de la branche terminé en une olive d'or à dextre. — Sur le tout de l'écartelé en sautoir, un écusson parti : *a.* de sin. à trois bandes de vair ; *b.* de gu. à trois fasces de sin., et une bande d'arg. br. sur ces fasces. **C.** : 1° une colonne d'arg., sommée d'une tête humaine de carn., ladite tête posée entre un vol cont. d'azur ; le fût de la colonne accolé d'un serpent de sin., dont la tête se trouve derrière la tête humaine ; 2° le chameau couché de l'écu. **L.** d'or et de gu. *Manteau* de gu., frangé d'or, doublé d'arg., sommé d'une couronne à neuf perles.

Borromeo de San-Miniato — *Toscane.* De gu. à trois fasces de sin. ; à la bande d'arg., br. sur le tout.

Borrowes de Gilltown — *Irl.* (Baronet, 14 fév. 1646.) D'or à la croix de gu., ch. de cinq molettes (5) d'arg., au canton du sec., ch. d'un lion léopardé du champ. **C.** : un léopard assis d'arg., sommé d'une couronne murale d'or. **D.** : NON VI, VIRTUTE.

Borry — *Furnes.* D'arg. à la fasce de sa., ch. de quatre los. du champ, et acc. en chef de trois mouch. d'herm. et en p. d'un croiss. entre deux mouch. d'herm., le tout du sec.

Borry — *Ile-de-Fr.* De sa. à la croix d'or, cant. de quatre los. du même.

Bors — *Amsterdam.* D'arg. à un sanglier de sa.

Bors van Waveren — *Amsterdam.* D'or au chev. de gu., acc. de trois flanchis du même.

Borsa — *Milan.* Coupé : au 1 d'or à l'aigle de sa., cour. du champ ; au 2 d'azur à une bourse ou gibecière d'arg., avec ses cordons et bouppes du même.

Borsa — *Vérone* D'or à une gibecière de gu., avec ses cordons du même, acc. de trois étoiles du sec., 2 en flancs et 1 en p.

Borsan — *France.* Bandé alt. d'or, de gu. et d'arg., de neuf pièces.

Borsbeeck (van) — *Holl.* D'or à la fasce ondée d'azur, acc. de trois bourses de sa. — *Ou :* les mêmes armes, et sur le tout d'azur à cinq bes. d'arg., 2, 1 et 2.

Borsch (von) und Borschod — *Aut.* (Conf. de nob., 1563 ; nob. du St.-Empire, 7 avril 1802 ; chevaliers, 1818 ; barons, 19 mai 1832.) Ec. : au 1 parti d'arg. et de sa., chapé de l'un en l'autre ; à une branche effeuillée, fruitée de sin., br. sur le parti ; au 2 d'azur au lion d'or, supp. de sa patte dextre une couronne de chêne de sin., et tenant de sa sen. une balance d'or ; au 3 d'azur à une sirène de carn., iss. d'un canot soutenu d'une mer, le tout au nat. ; tenant de sa main dextre une clé, et de sa sen. un poisson ; au 4 de sa. au drapeau d'arg. ch. d'une croix du champ, posé en bande. Sur le tout de *Borsch* qui est d'azur à une jeune fille, hab. d'or, les cheveux épars, la tête cour. de feuillage, tenant de sa main dextre levée des verges d'or et de sa sen., le long de sa hanche, un poisson au nat. Trois cq. cour. **C.** : 1° le drapeau du 4 ; 2° de *Borsch*, qui est la jeune fille du surtout iss. ; 3° quatre pl. d'aut. de sa., d'arg., d'azur et d'or. **L.** : à dextre d'or et de sa., à sen. d'or et d'azur. **S.** : deux léopards lionnés d'or **D.** : IN OMNIBUS FIDELIS.

Borschnitz — *Silésie.* Echiq. d'arg. et d'azur, au moyen de deux traits horizontaux et de quatre traits verticaux, qui font quinze points. **C.** : un éventail aux armes de l'écu.

Borselaer (van) — *Flandre.* Ec. : aux 1 et 4 d'arg. à trois membres d'aigle cont. de sa., les griffes en bas ; aux 2 et 3 d'arg. à la bande de gu., ch. de trois quintefeuilles du champ et acc. de deux grappes de raisins de gu.

Borsellie — *Angl.* D'arg. à la fasce d'azur. **C.** : une aigle, pianante au-dessus d'un tronc de chêne, le tout au nat.

Borselli — *Vicence.* Fascé-brétessé de gu. et d'arg. de dix pièces.

Borsello — *Venise.* Parti de sin. et d'arg. ; à deux chev. de l'un en l'autre.

Borseri de Kanlifeld — *Tirol* (Conf. de la noblesse du St.-Empire, 1767.) Palé d'azur et d'or ; au boeuf pass. d'arg., br. sur le tout ; au chef d'or, ch. de trois roses à quatre feuilles de gu. Cq. cour. **C.** : une rose de gu., entre deux cornes de buffle coupées de gu. sur arg. **L.** : à dextre d'or et de gu., à sen. d'or et d'azur.

Borsier — *Lang.* D'azur au lévrier d'arg., acc. en chef de trois couronnes d'or ; au chef du sec., ch. de trois étoiles de gu.

Borsinger — *Baden* (*Argovie*). D'arg. à une ramure de cerf de gu. **C.** : la ramure.

Borsken — *Pom.* (M. ét.) De sin. à deux lévriers courants d'arg., l'un sur l'autre. **C.** : un cor-de-chasse de sa., l'embouchure à dextre, lié, vir. et eag. d'arg.

Borski — *Amsterdam.* De sa. à une fleur de néflier de cinq feuilles d'or. **C.** : une femme iss. de carn., la tête tournée un peu vers sen., les cheveux épars de sa., diadémée d'or, nue jusqu'aux reins, hab. d'une toile d'or en guise de ceinture qu'elle relève de sa main sen., la main dextre abaissée.

Borski — *Pom.* Tranché : au 1 de gu. au lion naiss. d'or ; au 2 de sin. plein.

Borski — *Pom.* D'azur à une tête de lion d'or.

Borski — *Prusse occidentale.* Les armes de **Noga.**

Borsky — *Pom.* (M. ét.) D'azur au croiss. d'arg. en p., surm. d'une fleur-de-lis du même. **C.** : trois étoiles d'or, rangées en fasce, surm. d'un croiss. montant d'arg., chaque corne sommée d'une flèche d'or, en pal, la pointe en haut.

Borso — *Trévise.* D'arg. à la bande vivrée de gu.

Borsolo — *Venise.* D'or à la croix de sin., cant. aux 1 et 4 d'un B de gu. et aux 2 et 3 d'une croisette recr. du même.

Borsottis — *Italie.* D'or à l'aigle de sa., cour. d'or ; le champ chapé-ployé, à dextre de gu. à la barre d'arg., ch. de trois coquilles du champ, et à sen. d'azur à un arbre terrassé de sin. Cq. cour. **C.** : l'aigle. **L.** : à dextre d'or, de sa. et d'azur ; à sen. d'arg., de gu. et de sin.

Borssat ou **Borsac** — *Bourg.* D'azur à un laurier d'or, soutenu d'un croiss. d'arg. ; au chef de gu., ch. de trois étoiles d'arg.

Borsse (de), v. **Aelbrechts** *dit* **de Borsse.**

Borssele (van) — *Zél., Gueldre* (Admis au corps équestre de *Zélande*, 28 août et 7 oct. 1814.) De sa. à la fasce d'arg. Cq. cour. **C.** : une tête et col de boeuf d'herm. **S.** : deux licornes d'arg., accornées d'or, le col herminé.

Borssele (van) de Brigdamme — *Zél.* (M. ét.) De sa. à la fasce d'arg., acc. d'une fleur-de-lis d'or, posée au canton sen. du chef. — *Ou :* De sa. à la fasce émanchée d'arg. sur gu.

Borssele (van) de Capelle — *Zél.* (M. ét.) Ec. : aux 1 et 4 de *Borssele* ; aux 2 et 3 d'arg. semé de croix recr. au pied fiché de sa., à deux bars adossés du même, br. sur le tout, acc. au point du chef d'un écusson d'or au chev. de gu. (*Visch* dit *de la Chapelle*). **C.** : six pl. d'aut., trois d'arg. et trois de sa., formant un panache, celles d'arg. posées 2 et 1, celles de sa. posées 1 et 2 ; le panache sortant d'une cuve de sa., cerclée d'une seule pièce d'or.

Borssele (van) de Duiveland — *Zél.* Ec. : aux 1 et 4 de *Borssele* ; aux 2 et 3 parti-émanché de cinq pièces de sa. et d'arg. (*Duiveland*).

Borssele (van) comtes **de Grandpré** et **de Bouchain** (**Buchan,** en Ecosse.) — *Zél.* (M. ét.) Ec. : aux 1 et 4 de *Borssele* ; aux 2 et 3 d'azur à trois gerbes d'or (*Buchan*).

Borssele (van) van der Hoege — *Bruges. Armes anc.* : De sa. à la fasce d'arg., acc. de trois étoiles du même, rangées en chef. Cq. cour. **C.** : un boeuf iss d'arg., posé de face, entre un vol de sa., chaque aile ch. d'une fasce d'arg. — (Admis au corps équestre de la *Flandre occidentale*, avec le titre de baron, 1816. M. ét. vers 1830.) De sa. à la fasce d'arg. **S.** : deux lions d'or, arm. et lamp. de gu., tenant chacun une bannière aux armes de l'écu.

Borssele (van) de Latridale — *Flandre* (M. ét.) De sa. à la fasce d'arg. ; au filet de gu., en bande, br. sur le tout.

Borssele (van) comte **d'Ostrevant** — *Zél.* (M. ét.) Ec. : aux 1 et 4 de *Borssele* ; aux 2 et 3 de gu. à trois colonnes (*zuilen*) d'arg. (*Zuylen*). Cq. cour. **C.** : une tête et col de boeuf d'herm., accornée d'or. **L.** d'arg. et de sa.

Borssele (van) de Sandyck (M. ét.) Les ar-

Digitized by Google

mes anciennes de *van Borssele van der Hooge*. — *Ou:* Ec.: aux 1 et 4 coupé de gu., sur un fascé-ondé d'arg. et d'azur; aux 2 et 3 d'arg. à une épée de sa. Sur le tout de *Borssele*.

Borssele (van) de Spreeuwestein (M. ét.) Les armes de **van Borssele de Capelle.**

Borssele (van) de Zuylen — *Zél.* (M. ét.) Ec.: aux 1 et 4 de *Borssele*; aux 2 et 3 de gu. à trois colonnes (*zuilen*) d'arg. (*Zuylen*). **C.:** une tête et col de boeuf d'herm., accornée d'or. **L.** d'arg. et de sa.

Borssele (van) de Baersdorp, v. **Baersdorp.**

Borssen (van) — *Leyde.* D'arg. à un ours de sa., pass. sur une terrasse de sin., devant un arbre du même.

Borst — *Harlem.* De gu. à trois flèches d'arg., posées en bandes, rangées en barre.

Borst (van der) — *Holl.* D'azur au chev. d'or, acc. en chef de deux fermaux ronds du même, l'ardillon en croix, et en p. d'une ancre d'arg., la stangue et la trabe d'or.

Börstel — *Prusse.* Tranché d'azur sur arg.; à la bande de gu., br. sur le tout et ch. de trois brosses d'arg., emm. d'or, posées dans le sens de la bande, le manche en haut. **C.:** un avant-bras, en pal, paré de gu., orné de rubans d'arg., rebr. du même, la main de carn. tenant une couronne de feuillage de sin.; entre un vol de gu. et d'azur. **L.:** à dextre d'arg. et de gu., à sen. de gu. et d'azur. — (Barons, 28 déc. 1676. M. ét. en 1681:) Ec.: aux 1 et 4 de gu. à un tigre ramp. au nat.; aux 2 et 3 d'or à trois bandes de sa. Sur le tout les armes anciennes. Trois cq. cour. **C.:** 1° un bras arm., brandissant une épée, le tout au nat.; adextré d'une banderole partie de sa. et d'or; 2° le cimier de famille; 3° un bras arm., brandissant une épée, le tout au nat.; senestré d'une banderole partie d'or et de sa. *Manteau* d'azur, doublé d'herm., frangé d'or.

Borstel — *Tour.* D'arg. à la bande de gu., ch. de trois brosses d'arg., emm. d'or, posées dans le sens de la bande.

Borstell — *Brandebourg, Bav. Armes anc.:* D'or à une tiercefeuille de gu., acc. dans chaque refente d'un demi-vol de sa. **C.:** trois banderoles, une d'or entre deux de gu., posées entre quatre pl. d'aut., alt. de gu. et d'or. **L.** d'or et de gu. — *Armes mod.:* D'arg. à une tiercefeuille d'azur, acc. dans chaque refente d'un demi-vol de sa. **C.:** trois banderoles d'azur, posées entre quatre pl. d'aut. de sa. **L.** d'arg. et de sa.

Borstell (von dem) — *Han.* (An., 1566.) D'arg. à trois roses de gu. **C.:** trois pl. d'aut., une de gu. entre deux d'arg. **D.:** CUM DEO DIEQUE.

Bort — *Holl.* D'azur au chev. d'or, acc. en chef de deux roues à quatre rayons d'arg. et en p. d'une ancre du même.

Bort — *Berry, Auv., Leyde.* Parti: au 1 d'arg. au lion d'azur, arm. et lamp. de gu. (*Bort*); au 2 d'arg. à la croix ancrée de gu.

Bort — *Limousin, Auv.* D'azur au saut. engr. d'or.

Bort — *Limousin.* D'or au saut. denché de gu.

Bortfeldt — *Brunswick, Han., P. de Magdebourg* (M. ét. en 1685.) D'arg. à deux sceptres fleurdelisés de gu., passés en saut. **C.:** six pl. d'aut., alt. de gu. et d'arg.

Borth — *Holl.* D'arg. à la croix ancrée de gu., cant. de quatre hérons au nat.; au canton de sa.

Borthwick baron **Borthwick** — *Ecosse* (Rec. du titre de baron, 3 mai 1870.) D'arg. à trois quintefeuilles de sa. **C.:** une tête de More. **T.:** deux anges au nat., ailés d'or. **D.:** QUI CONDUCIT.

Bortolami — *Vicence.* Parti: au 1 de gu. à trois lambels à trois pendants d'or, l'un sur l'autre; au 2 d'azur à un mont de trois coupeaux de sin., mouv. de la p. Au chef de l'écu d'arg., br. sur le parti et ch. d'une aigle de sa., cour. d'or.

Bortolazzi, v. **Grisogono-Bortolazzi.**

Borucki — *Pol., Prusse.* Les armes de **Bola.**

Boruta — *Pol.* Les armes de **Jastrzemblec.**

Boruta — *Pol.* Les armes de **Nowina.**

Borville — *Lorr.* (An., 21 oct. 1576.) Ec.: aux 1 et 4 de gu. à trois coquilles d'arg.; aux 2 et 3 d'arg. au groseiller de sin., fruité d'or. — *Ou:* Ec.: aux 1 et 4 de gu. à un arbre de sin.; aux 2 et 3 d'azur à trois coquilles renv. et mal-ordonnées d'arg. **C.:** une coquille renv. d'arg. **L.:** à dextre d'arg. et de gu., à sen. d'arg. et d'azur.

Borwater — *Holl.* D'arg. à trois pignates au nat., l'anse à dextre.

Borwitz et **Borwitz-Hartenstein** — *Silésie.* De gu. à un bélier arrêté d'arg., la tête retournée. Cq. cour. **C.** deux prob., de gu. et d'arg., ch. chacune d'une fasce de l'un à l'autre.

Borye — *Bret.* D'arg. à un cerf ailé de sa.

Borzati de Löwenstern — *Dalmatie* (Nob. du St-Empire, 21 juin 1735.) Coupé: au 1 d'azur à un portail d'arg., maçonné de sa., ouv. du champ, sommé de deux créneaux d'arg. entre lesquels se trouve une étoile d'or; au 2 de gu. au lion léopardé d'or, pass. sur une terrasse de sin. Cq. cour. **C.:** trois pl. d'aut. de gu. **L.:** à dextre d'arg. et d'azur, à sen. d'arg. et de gu.

Borzek comtes **Dohalsky de Dohallitz** — *Aut.* (Comtes, 11 juillet 1764. M. ét. le 9 mai 1840.) Parti: au 1 d'or plein; au 2 échiq. d'or et de sa. Cq. cour. **C.:** un More iss., hab. d'arg., cour. d'or, tenant devant son corps un carré ch. de cinq points de sa. équipollés à quatre d'or.

Borzenski — *Pol.* Les armes de **Pulkozie.**

Borzestowski — *Pol.* Les armes de **Lubicz.**

Borzyskowski — *Pol.* Les armes de **Lodzia.**

Bos — *Amsterdam.* Parti: au 1 d'or à trois têtes de More, rangées en pal; au 2 de gu. au lion d'or. **C.:** le lion, iss. **L.:** à dextre d'or et de sa., à sen. d'or et de gu.

Bos ou **Bosch** — *Amsterdam.* De sa. à un rencontre de boeuf d'arg.

Bos — *Dan.* (M. ét.) Parti d'arg. et de sa.; à un rencontre de boeuf de l'un en l'autre. **C.:** deux cornes de buffle, d'arg. et de sa. (d'azur.

Bos (du) — *Pic.* D'arg. au lion de sa., arm. et lamp.

Bos dit Bruinseels — *Holl.* D'or à un arbre sec et arr. au nat., sommé d'une cornelle de sa.

Bos (du) de Montvinoy — *Norm.* D'arg. à trois frênes arr. de sin.

Bos (du) barons **du Thil** — *Hesse,* orig. de *France* (M. ét. au mois de mai 1839.) D'arg. à trois tilleuls au nat. Cq. cour. **C.:** un tilleul au nat. **L.** d'arg. et de sin. **S.:** deux lévriers reg., au nat.

Bosanquet — *Lang., Londres* (La branche française s'est éteinte.) *Armes anc.:* De gu. à une tour d'arg, posée sur une terrasse de sin., adextrée d'un arbre et senestrée d'un lion ramp. contre la tour, le tout d'arg.; au chef d'azur, ch. d'un croiss. d'arg. entre deux étoiles du même. — *Armes mod.:* D'or à un chêne arr. de sin.; au chef de gu., ch. d'un croiss. d'arg. entre deux étoiles du même. **S.:** deux lions, au nat. [La branche anglaise porte ces armes sans supports, le chêne posé sur un mont de sin. et pour cimier un lion iss. de gu.]

Bosboeck (van) — *Holl.* Ec.: aux 1 et 4 d'azur à deux fasces ondées d'or; au chef d'arg., ch. de sept arbres de sin., trois grands alternant avec quatre petits, rangés sur une terrasse de sin.; au 2 d'arg. à la bande de gu.; au 3 de gu. à une fleur-de-lis d'or.

Bosboom — *Amsterdam, la Haye.* D'arg. à un arbre terrassé de sin. **C.:** l'arbre. — *Ou:* Ec.: aux 1 et 4 d'arg. au chev. de gu., acc. de trois oiseaux de sin.; aux 2 et 3 d'arg. à trois cors-de-chasse de gu. Sur le tout d'arg. à un arbre terrassé de sin.

Bose — *Caen.* De gu. à une croix, les trois premières branches fleurdelisées, celle en bas pommetée, le tout d'or, cant. de quatre trèfles d'arg.

Bose — *Carcassonne.* Ec.: aux 1 et 4 d'arg. à trois arbres de sin.; aux 2 et 3 d'arg. à la fasce de gu., ch. de trois fleurs-de-lis du champ.

Bose (du) — *Norm.* D'arg. à la bande de gu.

Bose (du) — *Norm.* D'herm. à trois fasces ondées de gu.; au chev. d'or, br. sur le tout.

Bose (du) — *Leipzig,* orig. de *France.* Ec.: aux 1 et 4 de sa. à un cerf élancé d'or; aux 2 et 3 d'azur à un arbre arr. d'arg.

Bose de la Calmette — *Lang., Brab., Dan.* D'or à une branche de corail de gu., posée en pal, sur une terrasse de sin. — *Ou:* Ec.: aux 1 et 4 le corail; aux 2 et 3 d'arg. au chev. d'azur, acc. en p. d'un lion de gu.; au chef d'azur, ch. de trois étoiles d'or (*Scorbiac.* — *Ou:* Ec.: aux 1 et 4 le corail; aux 2 et 3 d'or à deux lions affr. de gu., surm. d'un lambel d'azur, et une bord. d'azur ch. de huit croisettes d'or. **S.:** deux lions reg. d'arg., lamp. de gu.

Bose d'Ivry — *Paris.* D'azur à la fasce d'or, acc. de trois têtes et cols d'aigle d'arg.

Bose-Radepont (du) — *Norm.* De gu. à la croix échiq. d'arg. et de sa. de trois tires, cant. de quatre lions d'or, lamp. d'azur.

Bose (du) de la Villeméne — *Bret.* D'arg. à un loup pass. de sa., arm. et lamp. de gu.

Boscal — *Lang., Bret.* D'azur à un chêne arr. d'arg., accosté de deux croiss. affr. d'or, et acc. en chef d'une fleur-de-lis du même.

Boscal de Réals — *Lang.* De gu. à un chêne d'arg., acc. en chef d'une fleur-de-lis d'or.

Boscamp-Lasopolski — *Pol., Prusse.* Tiercé en fasce: au 1 de gu. à une aigle ess. d'arg.; au 2 d'arg. au rencontre de buffle de sa.; au 3 d'azur à sept arbres de sin., rangés sur une terrasse du même. Cq. cour. **C.:** un panache de pl. d'aut.

Boscary [de Romaine et de Villeplaine]

— *Rouergue.* D'azur à un château sommé de trois tours d'arg., maçonné de sa., acc. en chef d'une épée d'arg., garnie d'or, et d'une branche de lis au nat., passées en saut. **S.**: deux lions, au nat. **D.**: AMOR PATRIÆ.

Boscawen comte et vicomte **de Falmouth** — *Cornouailles* (Baron *Boscawen-Rose* et vicomte de *F.*, 13 juin 1720; comte de *F.*, 14 juillet 1821; la branche des comtes s'est éteinte le 29 août 1852.) D'herm. à une rose de gu., bout. et barbée au nat. **C.**: un faucon au nat., grilleté d'or. **S.**: deux lions marinés d'arg., semés de larmes d'azur. **D.**: PATIENCE PASSE SCIENCE.

Bosch — *Amsterdam.* D'or au lion de gu., acc. de trois bill. d'azur, 2 dans les cantons de la p. et 1 en p.; au lambel d'azur, br. sur les épaules du lion.

Bosch — *Rotterdam.* D'azur à une sirène d'arg., lorrée d'or, tenant de sa main dextre un miroir du même, la sen. posée sur sa hanche.

Bosch — *la Haye.* D'or à un arbre parti de sin. et de pourpre, sur une terrasse partie des mêmes émaux.

Bosch — *Dordrecht.* D'arg. à trois fasces de sin.

Bosch — *Leyde* D'or à trois anilles de gu. (sin.

Bosch — *Holl.* D'arg. à un tilleul au nat., terrassé de

Bosch — *Holl.* D'arg. à trois tulipes de gu., tigées et feuillées de sin., rangées en fasce.

Bosch — *Holl.* Coupé: au 1 parti: *a.* d'azur à trois étoiles d'or; *b.* d'azur à une épée flamboyante d'arg.; au 2 d'arg. à cinq arbres de sin., rangés sur une terrasse du même.

Bosch — *Utrecht.* D'or à la fasce de gu., acc. de trois gerbes de sin. **C.**: une gerbe de sin.

Bosch — *Brab.* D'or à trois chênes de sin., 2 et 1, acc. de trois glands mal-ordonnés du même.

Bosch — *P. de Liége.* D'arg. à quatre arbres au nat.

Bosch — *Tongres.* D'arg. à un sanglier de sa., pass. devant trois chênes de sin., terrassés du même.

Bosch — Ile d'*Oléron*, *Esp.* D'azur à cinq fleurs-de-lis d'or, 2, 1 et 2.

Bosch — *Catalogne.* D'azur à un bois de sin., et sur le devant trois croix d'or rangées entre les arbres, fichées dans le sol.

Bosch — *Esp.* D'azur semé de bes. d'or; à six fleurs-de-lis du même, posées 3 2 et 1.

Bösch — *St.-Gall.* De gu. à une cigogne d'arg., bq. et m. de gu., pass. sur une terrasse de sin. de laquelle s'élèvent quelques arbustes à dextre. **C.**: une cigogne arrêtée d'arg., bq. et m. de gu.

Bösch — *St.-Gall.* D'azur à un tertre de trois coupeaux de sin., celui du milieu sommé d'une plante du même. **C.**: un homme iss., hab. d'un écartelé d'azur et d'arg., au rabat de l'un en l'autre, tenant de sa main dextre une plante de sin. et supp. de sa sen. une étoile d'or. **L.** d'arg. et d'azur.

Bosch, v. **Bos.**

Bosch (de) — *Amsterdam.* D'or à un cerf de gu., ramp. contre un arbre de sin., le tout soutenu d'une terrasse du même et acc. d'une comète à six rais de gu., posée au canton dextre du chef. (d'or.

Bosch (du) — *Norm.* D'herm. au lion de sa., cour.

Bosch (op dem) — *Brab.* D'arg. à un bras, paré de gu., mouv. d'une nuée d'azur, tenant une tige feuillée au nat.

Bosch (ten), v. **ten Busschе.**

Bosch (van) — *Leyde, Flandre.* D'arg. à neuf carreaux d'azur, rangés en saut., s'entretouchant des angles

Bosch (van) — *Leyde.* D'arg. à la fasce de gu., acc. en chef d'une étoile (8) d'or entre deux roues de sa., et en p. d'une rangée d'arbres de sin., posés sur une terrasse du même.

Bosch (van den) — *la Haye, Indes néerlandaises* Barons, 17 juin 1835; comtes, 25 déc. 1839.) Ec.: aux 1 et 4 d'azur à cinq étoiles d'or, 3 et 2; aux 2 et 3 de gu. à une colombe d'arg., tenant en son bec un rameau d'olivier de sin. Brl. d'azur et d'or. **C.**: une étoile d'or; entre un vol, d'azur et d'or. **L.** d'azur et d'or. **S.**: deux lions d'or, arm. et lamp. de gu.

Bosch (van den) — *Gorinchem.* D'azur à un cerf ailé élancé d'or.

Bosch (van den) — *Harlem.* D'arg. à trois arbres de sin., rangés sur une terrasse du même; à un cerf élancé de gu., br. sur l'arbre du milieu.

Bosch (van den) — *Schoonhoven.* Ec.: aux 1 et 4 d'arg. à un arbre terrassé de sin.; aux 2 et 3 de gu. à un lévrier d'arg., courant sur une terrasse de sin. **C.**: un arbre de sin. **L.** d'arg. et de sin.

Bosch (van den) — *Holl.* D'arg. à un arbre terrassé de sin.; au chef de gu., ch. d'un saut. vivré d'or.

Bosch (van den) — *Holl.* Les armes de *van den Bossche*, en Brab., qui sont d'or à un arbre terrassé de sin.; au chef d'azur, ch. d'un lion iss. d'or, arm. et lamp. de gu., cour. d'or. Cq. cour. **C.**: le lion, iss.

Bosch (van den) — *Holl.* D'azur à la fasce de sa., ch. de trois fleurs-de-lis d'or et acc. de 13 bill. couchées d'arg., 4 rangées en chef, et 5 et 4 en p.

Bosch (van den) — *Holl.* D'or à une tête et col de cerf de gu., acc. de trois croiss. de sa. **C.**: la tête de cerf; entre un vol, d'or et de gu. **L.** d'or et de gu.

Bosch (van den) — *Holl.* D'or à deux chicots de gu., passés en saut.

Bosch (van den) — *Holl.* De sa. à un arbre d'arg., posé sur une terrasse isolée du même.

Bosch (van den) — *Middelbourg.* D'arg. à trois arbres de sin., 2 et 1. **C.**: un arbre de sin.

Bosch (van den) — *Bois-le-Duc.* De sa. à trois tierces d'or, au chef du même; et au fr.-q. d'arg., ch. de trois fers-de-moulin de gu., 2 et 1.

Bosch (van den) — *Bois-le-Duc.* Parti: au 1 d'arg. à deux bâtons de sin., fleurdelisés aux extrémités, passés en saut., et liés d'un ruban d'arg.; au 2 d'or au lion de sa., arm. et lamp. de gu.

Bosch (van den) — *Bruges.* D'or à la croix de sa., cant aux 1 et 4 d'une fleur-de-lis d'azur et aux 2 et 3 d'une quintefeuille du même.

Bosch (van den) — *P. de Liége.* D'arg. à la fasce d'azur, acc. en chef de trois merlettes rangées de sa., et en p. d'une rose de gu.

Bosch (von) — *Allem.* Ec.: au 1 parti: *a.* d'or à la demi-aigle de sa.; *b.* d'azur à trois étoiles mal-ordonnées d'arg.; aux 2 et 3 de gu. à deux fasces d'arg., et deux fanicilles adossées au nat., br. sur les fasces; au 4 parti comme au 1, en sens inverse. **C.**: un vol à l'antique de sa. ch. de deux étoiles d'arg., l'une sur l'autre.

Bosch (von) — *Bav.* D'azur à une double fleur-de-lis d'arg. Cq. cour. **C.**: trois pl. d'aut., une d'azur entre deux d'arg.

Bosch (von) — *Carinthie.* D'azur à un panache de trois pl. d'aut. de sa., mouv. d'une boule du même et passé dans une couronne d'or. Cq. cour. **C.**: un lion assis de front d'or, sommé d'une croisette du même, tenant de ses pattes deux prob. coupées, à dextre d'or sur azur, à sen. de sa. sur or, ornées chacune dans son embouchure d'une pl. d'aut. de sa. **L.**: à dextre d'or et de sa., à sen. d'or et d'azur.

Bosch de Bunschoten — *P. d'Utrecht.* D'or à trois annelets de gu.

Bosch de Drakestein — *P. d'Utrecht* (An., 10 déc. 1829.) Ec.: aux 1 et 4 d'or à un cerf arrêté de gu.; aux 2 et 3 d'arg. à une branche de chêne de sin., en barre, englantée de deux pièces au nat. Brl. d'or et de gu. **C.**: un cerf iss. de gu. **L.**: à dextre d'or et de gu., à sen. d'arg. et de sin. **S.**: deux dragons ailés à deux pattes, d'or. **D.**: VIRTUTE ET LABORE.

Bosch-Kemper (de), v. **Kemper.**

Bosch (du) de Macsdam — *Flandre* (M. ét.) D'arg. à trois tourt. de gu. **C.**: un vol d'arg. *Cri*: GRONSFELT! **D.**: MON TOUR VIENT.

Bosch (du) barons **de Meere** — *Flandre* (Barons, 28 avril 1659. M. ét.) Les armes précédentes.

Bosch (van den) *dit* **Moupertingen** — *P de Liége.* De vair à la fasce d'or, haussée dans l'écu et ch. de trois fleurs-de-lis de sa. **C.**: deux prob. de vair.

Bosch chevaliers **de Rosenthal** — *Gueldre* (lac. dans la nob., néerl., 27 fév. 1843.) Ec., d'arg. plein, et d'or à l'aigle de sa., languée de gu., celle du 3 cont.; à la bande d'azur, bordée d'or, br. sur le tout et ch. d'un lion d'or, lamp. de gu., tenant de sa patte dextre une rose du même, tigée et feuillée de sin. Deux cq. cour. **C.**: 1° l'aigle du 3; 1. d'or et de sa.; 2° le lion, iss.; 1. d'or et d'azur. [Comp. **Nedermeyer** chevaliers **de Rosenthal.**]

Boschat — *Bret.* (An., 1768.) De sa. au chat pass. d'herm.

Boschenry — *Norm.* D'azur à la fasce d'arg., acc. en chef d'un léopard d'or et en p. d'une croix de Malte du même.

Boscher de Kerfrédon — *Bret.* De sin. au cerf élancé d'or; au chef du même.

Boscher [Bober] de Lopéau — *Bret.* D'azur à l'aigle d'or.

Boscheron, v. **Bouscheron.**

Boschet (du) — *Bret.* (An., 1634.) D'azur à deux lévriers d'arg., coll. de gu., bouclés d'or.

Boschet de la Tampe — *Bret.* D'azur au phénix d'or, sur son immortalité de gu.

Boschhuysen (van) — *Holl.* De vair plein. **C.**: une tête et col de biche d'arg., entre un vol à l'antique d'azur et d'arg.; *ou* un buste d'homme, hab. d'arg., au rabat du même, coiffé d'un rang de pièces de vair d'azur.

Boschi — *Italie, Bav.* (Comtes, 25 nov. 1710.) D'arg. à trois cyprès de sin., rangés sur un tertre du même; au chef voûté d'azur, ch. de trois fleurs-de-lis d'or et soutenu d'une divise voûtée du même.

Boschier — *Bret.* D'azur à une fleur-de-lis au pied

Digitized by Google

coupé d'or et deux lis au nat., sortant d'entre ses feuilles.

Boschkoff — *Russie.* D'azur à une sirène de carn., cour. d'or, supp. sa queue de sa main sen. et tenant de sa dextre un livre ouvert ch. de portées à musique. **C.:** la sirène, iss. (moins la queue). **L.** d'arg. et d'azur.

Boschvercken — *Flandre.* De sa. à trois jumelles d'arg.

Bosco — *Lyonnais* D'arg. à une forêt de sin.; au chef de gu., ch. de quatre étoiles d'or.

Bosco (del) — *Esp.* Coupé de gu. sur or; à un tronc d'arbre arr. de l'un en l'autre.

Bosco (del) — *Esp.* Ec.: au 1 coupé de gu. sur or; à un arbre sec et écoté au nat., br. sur le coupé; au 2 d'arg. à dix tourt. de sa., 3, 3, 3 et 1, et une bord de gu., ch. de huit flanchis d'or; au 3 d'or à quatre pals de gu.; au 4 d'arg. à trois fasces de gu.

Boscoli — *Parme.* Coupé de gu. sur arg., l'arg. ch. de trois roses de gu.

Boscot — *Flandre.* D'or au saut. de gu., cant. de quatre merlettes de sa.

Boscq — *Lang.* Ec.: aux 1 et 4 d'arg. à trois arbres de sin.; aux 2 et 3 d'or à la fasce de gu., ch. de trois fleurs-de-lis d'arg.

Boscregnoult (du). v. **du Bois-Renoult.**

Bosdarl — *Raguse* (Nob. du St.-Empire, 4 juillet 1753.) Coupé: au 1 d'azur à une étoile (8) d'or à dextre, et un croiss. tourné d'arg., à sen.; au 2 d'arg. à un dauphin de couleur bleuâtre, ondoyant en pal, la tête en bas. Cq. cour. **C.:** l'étoile. — (Rec. de nob., 20 sept. 1817.) D'azur à un dauphin au nat., la queue en haut, nageant sur une eau au nat., et acc. en chef à dextre d'une étoile (8) d'arg. et à sen. d'un croiss. tourné du même. Cq. cour. **C.:** une aigle iss. de sa., bq. d'or. **L.** d'arg. et d'azur.

Bose — *P. de Paderborn.* D'or à une rose de sa., bout. de gu. (*ou* d'or). **C.:** une rose d'or, entre un vol de sa., chaque aile ch. d'une rose d'or.

Bose — *Hambourg.* Parti de gu. et d'arg.; à trois feuilles de tilleul d'or, 2 et 1, la tige en bas, mouv chacun d'un petit chicot d'arg. en fasce. **C.:** une feuille de l'écu. **L.** d'arg. et de gu.

Bose — *Leipzig.* Ec.: aux 1 et 4 de sa. au lion d'or, tenant entre ses pattes un grelot du même; au 2 d'azur à la croix d'arg.; au 3 coupé d'arg. sur azur, à trois grelots d'or, 2 et 1. Cq. cour. **C.:** deux lions iss. et affr. d'or, cour. du même, tenant chacun une bague d'or, et posant l'autre patte sur un grelot d'or, soutenu de la couronne. **L.:** à dextre d'arg. et d'azur, à sen d'or et de sa.

Bose — *Saxe.* Parti d'arg. et de sa.; à la bord. de gu. **C.:** un bonnet à l'antique, renv., parti d'arg. et de sa., retr. de gu., rempli d'un panache de six plumes de coq, trois à dextre parties de gu. et de sa., et trois à sen. parties d'arg. et de gu. **L.** d'arg. et de sa.

Bose — *Bade, Prusse, Livonie* (Conf. du titre de comte du St.-Empire, 23 mai 1715.) Ec.: au 1 d'azur à la croix latine pattée alésée, de couleur tennée; au 2 d'azur à l'ancre avec sa gumène au nat., posée en barre; au 3 d'arg. au couteau au nat., posé en fasce, acc. de trois trèfles de sin.; au 4 de sa. à quatre fasces d'arg. Au pal de sa., br. sur l'écartelé, ch. en chef d'une couronne d'or et en p. d'une étoile d'arg. Sur le tout parti d'arg. et de sa., à la bord. de gu. Trois cq. cour. **C.:** 1° une étoile d'arg., entre deux prob. de sa., ch. chacune de quatre fasces d'arg.; 2° un bonnet à l'antique, renv., écart. d'arg. et de sa., retr. de gu., rempli d'un panache de plumes de coq, alt. d'arg. et de sa.; toutes emboutées de gu.; 3° un trèfle de sin., entre une ramure de cerf d'arg **L.** d'arg. et de sa. **S.:** deux lions reg. d'or, arm. et lamp. de gu.

Bose de Windsbach — *Franconie.* D'azur au rencontre de boeuf d'arg. **C.:** le rencontre. — *Ou:* D'arg. au rencontre de boeuf d'azur. **C.:** deux cornes de buffle, coupées d'arg. sur azur.

Boseck — *Franconie.* D'arg. au pal de gu. **C.:** un chapeau de tournoi de gu., retr. d'arg., sommé de deux chicots, celui à dextre de gu. et celui à sen. d'arg.

Bosecker — *Franconie.* Parti d'azur et d'arg.; au lion d'or, br. sur le parti, tenant une branche de rosier de sin., fleurie de deux pièces de gu.; le lion soutenu d'une tertre de gu., br. sur le parti. **C.:** un cygne d'arg., soutenu d'une motte de terre de sin. **L.:** à dextre d'or et d'azur, à sen. d'arg. et d'azur.

Böselager — *Han., Prov. rhén.* (Rec. du titre de baron, 20 déc. 1823.) D'or à deux pelles (*ou* bêches) d'azur, emm. de gu., passées en saut., le fer en haut. Cq. cour. **C.:** trois bâtons portant chacun une fleur-de-lis, le bâton et la fleur-de-lis du milieu d'azur, les deux autres d'or. **S.:** deux lions d'or.

Boselli (Comtes) — *Bergamo, Trévise, Paris.* De sin. à un chevalier, arm. de toutes pièces, le casque panaché, tenant une épée haute, monté sur un boeuf (*ou* un cheval) galopant d'or. **D.:** A FURORE RUSTICORUM LIBERA NOS, DOMINE.

Boselli — *Francfort s/M.* Coupé: au 1 d'or à l'aigle de sa.; au 2 d'azur à un château flanqué de deux tours d'arg., ouv. de sa., surm. d'un annelet d'arg. entre les tours.

Boselli ou **Bossi** — *Italie.* De gu. au boeuf ramp. d'or, cant. de quatre étoiles du même.

Bosfort (Barons) — *Aut.* D'azur à la fasce d'arg., ch. de trois roses de gu., bout. d'or. Trois cq. cour. **C.:** 1° un chevalier iss. et cont., tenant une épée levée; 2° une branche de rosier de sin., fleurie de trois pièces de gu., bout. d'or, accostée de deux prob., coupées alt. d'arg. et d'azur; 3° un lion iss. d'or. **L.:** à dextre d'arg. et de gu., à sen. d'arg. et d'azur.

Boshoff — *P. de Gueldre.* D'azur à une patte d'ours d'or, mouv. du flanc sen., tenant un arbre arr. de sin. **C.:** un arbre de sin., entre deux pattes d'ours d'or, en pals. **L.** d'or et d'azur [Comp. **Buschoff.**]

Bosin — *Finlande* (An., 23 juillet 1653.) Parti: au 1 d'arg. à deux roses de gu., l'une sur l'autre; au 2 de gu. à deux coquilles d'arg., l'une sur l'autre. **C.:** deux prob., de gu. et d'arg., ornées chacune à l'ext. d'un rameau de laurier de sin., et un rameau dans chaque embouchure.

Bosio — *Aut.* (An., 18 oct. 1625.) Coupé, d'or à une aigle de profil ess. de sa., sur arg. au rencontre de boeuf de sa.; à la fasce d'azur, br. sur le coupé, ch. de trois étoiles d'or. Cq. d'or, cour. du même. **C.:** le rencontre de boeuf, entre un vol coupé, à dextre d'arg. sur gu., à sen. d'azur sur or. **L.** conformes aux émaux du vol.

Bosizio — Comté de *Görz* (*Aut*) Ec.: aux 1 et 4 de sa. à une tour d'arg., posée sur un tertre de sin.; aux 2 et 3 d'arg. à deux barres de gu. Sur le tout de gu. à un chevalier, arm. de toutes pièces, tenant de sa main dextre une épée d'arg., en pal. Cq. cour. **C.:** le chevalier. **L.** à dextre d'arg. et de sa., à sen. d'arg. et de gu.

Boslarn — *Bav.* (Nob. du St.-Empire, 8 mars 1699.) Ec.: aux 1 et 4 d'arg. à trois feuilles de lierre de sin.; aux 2 et 3 de sin. au boeuf pass. d'arg., celui du 2 cont. Cq. cour. **C.:** le boeuf du 2, iss.

Boslarn von und zu Moos — *Bav.* (Barons du St.-Empire, 19 juin 1736.) Ec.: aux 1 et 4 de sin. au boeuf pass. d'arg., celui du 1 cont.; aux 2 et 3 d'arg. à trois feuilles de lierre de sin. Deux cq. cour. **C.:** 1° le boeuf, iss. et cont.; 2° deux prob., coupées alt. de sin. et d'arg., ch. chacune sur la ligne du coupé d'une feuille de lierre de l'un en l'autre. **T.:** deux anges, hab. de dalmatiques de sin.

Bosman — *Rotterdam.* D'arg. au chev. de gu., acc. en chef de deux fleurs-de-lis d'azur et en p. d'un oiseau du même.

Bosmans — *Ruremonde.* D'arg. à une étoile, acc. en chef de trois molettes rangées et en p. d'une croisette, le tout de sa.

Bosmans *dit* **Sylvius** — *Louvain* (An., 1540.) Ec.: aux 1 et 4 tranché de gu. sur arg.; aux 2 et 3 d'or à deux chicots de sa., passés en saut.

Bosmer — *Norm.* Losangé d'or et de gu.; au fr.-q. du premier émail.

Bosne — *France.* D'azur à un bras, arm. d'or, tenant une épée d'arg., garnie d'or.

Bosnich — *Serbie.* D'azur à la bande bastillée d'or, acc. en chef d'une étoile d'arg. et en p. d'un croiss. du même, posé en bande. **C.:** un lion iss. d'or, tenant de ses pattes une croix latine du même, sur la trabe de laquelle broche un croiss. montant de gu. **L.** d'arg. et d'azur.

Boso — *Venise.* Coupé d'arg. sur gu.; au lion de sin., br. le coupé.

Bosokau — *Saxe.* De gu. au pal d'arg. Cq. cour. **C.:** deux prob., coupées alt. d'arg. et de gu.

Bosquais (du) — *Bret.* D'azur à une bannière d'herm

Bosque (du) — *Bret.* D'arg. au loup pass. de sa., arm. et lamp. de gu.

Bosqueau — *Art.* De sa. à la bande d'arg., ch. de trois coquilles de gu.

Bosquel — *Hainaut.* De gu.; au chef d'or, ch. d'un lion iss. d'azur.

Bosquet — *Hainaut, Brab.* Ec.: aux 1 et 4 d'or à trois têtes de More, tort. d'arg.; aux 2 et 3 d'azur à trois coquilles d'arg. Bri. d'or et de sa. **C.:** une tête de More, tort. d'arg. **L.** d'or et de sa.

Bosquet des Issars — *Lang.* De gu. à deux griffons affr. d'arg., la tête levée vers un soleil d'or en chef.

Bosquets — *Prov.* De gu. au lion d'or; à la bord. du même.

Bosquevert — *Poitou, Saintonge.* D'arg. semé de

Digitized by Google

glands de gu.; à la bande ondée du même, br. sur le tout.

Bosquiel (du) — *Lille* (An., 13 juillet 1564.) D'azur au canton d'arg. (ch. quelquefois d'un écureuil au nat.) **C.**: une licorne iss. d'arg., accornée, crinée et barbée d'or.

Bosquien ou **Boquien** — *Bret.* D'arg. au lion de gu., arm., lamp. et cour. de sa.

Bosredon — *Périgord.* D'arg. au faucon de sa., posé sur une terrasse de sin.; au chef d'azur, ch. de trois étoiles d'or.

Bosredon (Marquis) — *Auv., Bret.* Ec.: aux 1 et 4 d'azur au lion d'arg., arm. et lamp. de gu.; aux 2 et 3 vairé d'arg. et de sin., de quatre tires.

Bosredon de Bassanes — *Lang.* D'arg. à trois arbres de sin., terrassés du même; à la bord. de gu., ch. de neuf bes. d'or.

Bosredont — *Auv.* Ec. de vair et de gu. **C.**: une tête et col de cerf au nat., posée de front.

Bossac (Vicomtes **de**), v. **Peschart** vicomtes **de Bossac.**

Bossaert — *Flandre.* Ec.: aux 1 et 4 d'arg. à trois pals de gu.; aux 2 et 3 de sa. au lion d'arg., ch. sur son épaule d'un écusson d'azur à deux faucilles affr. d'arg., emm. d'or.

Bossant — *Bret.* D'arg. fretté de gu., semé de quintefeuilles d'or dans les clairevoies.

Bossanyi de Nagy-Bossan — *Hongrie.* D'azur au chêne au nat., posé sur un tertre de sin.; à un ours de sa., pass. devant le fût, acc. au canton dextre du chef d'une étoile d'or et au canton sen. d'un croiss. d'arg.

Bossard — *Bâle.* De gu. au saut. d'or, ch. d'une étoile d'azur; au chef du sec., ch. d'une aigle de sa., cour. d'or. **C.**: l'aigle. **L.** d'or et de sa.

Bossart — *Westphalie, Limb.* (Nob. du St.-Empire, 1714.) Ec.: aux 1 et 4 d'arg. à trois roses de gu.; aux 2 et 3 d'arg. au cerf élancé au nat., soutenu d'une terrasse de sin. Cq. cour. **C.**: un cerf iss., au nat. **L.** d'arg. et de gu.

Bossart — *Bret.* D'arg. au croiss. de sa., acc. de neuf merlettes du même, rangées en orle. — *Ou.* D'arg. à trois croiss. de sa.

Bossart du Clos — *Bret.* D'arg. à trois croiss. de sa., acc. en chef d'un frêne arr. de sin.

Bossche — *Holl.* Parti: au 1 de sa. à quatre peupliers d'arg., rangés sur une terrasse du même; au 2 coupé: *a.* d'azur à une demi-aigle d'arg., mouv. du parti; *b.* de sa. à quatre peupliers d'arg., rangés sur une terrasse du même. **C.**: un peuplier d'arg., entre un vol de sa. **L.** d'arg. et de sa.

Bosschaart — *Schiedam.* Les armes de **Boschert** à *Dordrecht.*

Bosschaert — *P. d'Utrecht.* De sa. au léopard lionné d'or, tenant devant son corps un écusson de gu. ch. en chef de deux tulipes de sin. et en p. d'une rose d'arg. tigée et feuillée de sin.

Bosschaert — *Anvers* (Chevaliers du St.-Empire, 8 juin 1714.) Palé d'or et de sa.; au chef d'arg., ch. de deux étoiles de gu. Enté en p. d'or à un arbre sec et arr. de sa., acc. de trois vanneaux du même. Cq. cour. **C.**: un vanneau de sa.

Bosschaert — *Anvers* (An., 8 juillet 1714 et 7 mai 1729.) Ec.: aux 1 et 4 d'or à l'arbre sec de sa., acc. de trois vanneaux du même (*Bosschaert*); aux 2 et 3 d'arg. à la croix de sa., cant. de quatre clés de gu. (*van der Piet*). Cq. cour. **C.**: un vanneau de sa. **L.** d'or et de sa.

Bosschaert — *Anvers* (An., 16 août 1685.) D'or à l'arbre sec et arr. de sa, acc. de trois vanneaux du même, deux posés sur les branches et un en p. Cq. cour. **C.**: un vanneau de sa. **S.**: deux lions reg. d'or, arm. et lamp. de gu., tenant chacun une bannière aux armes de l'écu [Une branche de cette maison porte les mêmes armes, les vanneaux ess., les deux du chef affr. Cq. cour. **C.**: un vanneau ess. de sa. **S.**: deux lions d'or, sans bannières.]

Bosschaert de Bouwel — *Anvers* (Chevaliers, 1830. M. ét. le 24 sept. 1836.) D'or à l'arbre sec et arr. de sa., poussant quatre branches, deux de chaque coté, la racine s'étendant aussi en forme de deux branches; acc. de trois vanneaux de sa., deux sur les brancnes inférieures et un en p. Cq. cour. **C.**: un vanneau de sa. **S.**: deux lions reg. d'or, arm. et lamp. de gu., tenant chacun une bannière, celle à dextre aux armes de l'écu, celle à sen. aux armes de *van den Branden* qui sont éc.: aux 1 et 4 d'or à trois pals de sa., et au chef d'arg. ch. d'une étoile de gu.; aux 2 et 3 parti d'azur à la demi-aigle de sa., bq. et m. de gu., mouv. du parti, et d'un vairé de gu. et d'arg.

Bosscharte — *Anvers* (An., 16 déc. 1665.) Ec.: aux 1 et 4 d'or à une tour de gu., surm. d'une aigle de sa., m. du sec.; aux 2 et 3 d'azur au lion d'arg., arm. et lamp. de gu., cour. d'or. Cq. cour. **C.**: le lion iss., entre un vol de sa. **S.**: deux lions d'or.

Bosscharts d'Opstal — *Brab.* De sa. à la bande d'or, ch. de trois têtes de More, tort. d'arg., posées dans le sens de la bande.

Bossche (van) — *Holl.* D'arg. à deux arbres arr. de sin, accostés.

Bossche (van den) — *Holl.* De gu. à trois branches feuillées d'or, posées en pals, rangées en fasce.

Bossche (van den) — *Holl.* D'azur au chev. d'or, acc. en p. d'une tête de porc d'arg.

Bossche (van den) — *Bruxelles* (Barons, 8 juin 1871.) De vair à une fasce de gu., haussée dans l'écu et ch. de deux lions léopardés affr. d'or. **S.**: deux lions reg., au nat. **D.**: LABORIS FORTUNA COMES.

Bossche (van den) — *Brab.* D'or à trois châteaux de sa.; au fr.-q. d'azur, ch. de trois fleurs-de-lis d'or.

Bossche (van den) — *Brab.* D'or à l'arbre de sin., terrassé du même; au chef d'azur, ch. d'un lion iss. d'or, arm. et lamp de gu., cour. d'or. Cq. cour. **C.**: le lion, iss.

Bossche (van den) — *Brab.* De sin au saut. d'or [Comp. **van Eycke** *dit* **van den Bossche.**]

Bossche (van den) — *Brab.* D'arg. à la fasce d'azur, ch. de trois coquilles d'or.

Bossche (van den) — *Brab.* D'arg. à un arbre de sin., terrassé du même; au chef de gu., ch. de deux mertes du champ.

Bossche (van den) — *Brab.* De sa. à un arbre d'arg., accosté de deux étoiles du même.

Bossche (van den) — *Flandre.* D'arg. à deux lions de gu., l'un au sec. quartier, l'autre en p.; au fr.-q. de sa, ch. d'une étoile d'or.

Bossche (van den) de la Vichte — *Flandre.* D'or au chev. de sa., acc. de trois merlettes du même. **C.**: deux brassarts d'arg., enrichis d'or.

Bossche (ten ou **van den),** v. **ten Bussche.**

Bossche (van den), v. **Brakele** *dit* **van den Bossche** et **du Bois** *dit* **van den Bossche.**

Bossche (van der) — *Brab.* D'arg. au chev. de gu.

Bosscher — *Flandre.* D'azur à une étoile en chef à dextre, un croiss. à sen. et un écureuil en p., le tout d'or [Comp. **Briexselit.**]

Bosschere (de) — *Flandre.* De sa. au chev. d'arg.

Bosschert — *Dordrecht.* De sin. à une étoile d'or, acc. de trois lévriers courants d'arg.

Bosse (de) — *Prov.* D'azur à une tour, ouv., aj. et crén. de quatre pièces d'arg., maçonnée de sa.

Bosse (van) — *Amsterdam, la Haye.* D'or à trois têtes de lion de gu., lamp. d'azur, cour. d'or. **C.**: une tête de lion de l'écu, entre un vol d'or.

Bosse (von) — *Westphalie* (M. ét.) Coupé d'or sur azur; à la bande de gu., br. sur le tout et ch. de trois glands au nat.

Bosse (von) — *Saxe, Schwarzbourg* (Nob. du St.-Empire, 10 déc. 1639.) Parti de sa. et d'arg.; à la bande de gu., br. sur le tout et ch. de quatre coquilles d'arg., posées dans le sens de la bande. Cq. cour. **C.**: deux prob., coupées d'arg. sur sa. **L.** d'arg. et de sa.

Bosse (Edle **von**) — *Brunswick* (Nob. bavaroise, 20 sept. 1806; chevaliers du royaume de *Westphalie*, 30 janv. 1811.) De gu. à une patte de lion d'or, mouv. du flanc sen., tenant un tronc d'arbre au nat. en pal, poussant à dextre et à sen. deux épis d'or. Cq. cour. **C.**: le tronc avec ses épis, entre un vol coupé alt. de gu. et d'arg. **L.** d'arg. et de gu.

Bosse (Marquis **de la**), v. **du Bec.**

Bosseck, v. **Poseck.**

Bösserker — *Nuremberg.* De sa. à un homme iss., hab. d'azur, coiffé d'un bonnet pointu du même, tenant une hallebarde d'arg. et mouv. d'un tertre de sin. **C.**: l'homme iss. **L.** d'azur et de sa.

Bosselaer — *P. de Malines.* Ec., d'or plein, et d'un fascé d'or et de sa.; à la bande d'azur, ch. de trois étoiles d'or, br. sur le tout.

Bossenstein — *Suisse.* D'or à l'aigle de gu. Cq. cour. **C.**: un chapeau piramidal de gu., sommé d'une boule d'or, supp. trois plumes de paon au nat.

Bosseret — *France.* De sa. au chêne arr. d'or, surm. d'une étoile du même.

Bosset — *Neufchâtel, Limbourg* (Nob. de *Prusse*, 8 janv. 1787.) Coupé: au 1 d'azur à deux roses de gu., tigées et feuillées de sin., mouv. d'un pic de rocher d'or, en p., et acc. de trois molettes (5) mal-ordonnées d'or; au 2 d'arg. au chev. de sa., acc. en p. de deux merlettes accostées du même. Cq. cour. **C.**: un homme cuirassé de sa., le bassinet orné d'un tortil d'arg. et d'azur, tenant de sa main dextre une lance de tournoi en barre et de sa sen. une rose de l'écu. **L.** d'arg. et d'a-

zur. **S.**: à dextre une aigle reg. de sa., bq., m. et cour. d'or; à sen. un lion reg. d'or, arm. et lamp. de gu.

Bosset — *France.* De gu. à trois fermaux d'or.

Bosset de Trautenburg — *Styrie* (Chevaliers autrichiens, 1769.) Ec.: aux 1 et 4 d'or à un bras, paré d'azur, retr. de gu., brandissant une masse d'armes; aux 2 et 3 d'azur à un château avec ses tours d'arg., essoré de gu.

Bossi — *France.* D'arg. au dextrochère gantelé d'azur, tenant une branche de chêne et une branche d'olivier, le tout au nat.

Bossi — *Genève.* De gu. au boeuf pass. d'or.

Bossi — *Milan.* D'azur au boeuf pass. d'arg.

Bossi — *Milan.* De gu. au boeuf pass. d'arg. **C.**: le boeuf, iss.

Bossi — *Milan.* De gu. au boeuf pass. d'arg.; au chef d'azur, ch. d'une croix de Malte de gu.

Bossi (Comtes) — *Milan.* D'arg. au boeuf ramp. de sa., accorné et onglé d'or. **C.**: le boeuf, iss.

Bossi — *Bav.* (Barons du St.-Empire, 10 sept. 1745.) Ec.: aux 1 et 4 de gu. à un boeuf pass. d'arg.; aux 2 et 3 d'azur à une fasce ondée d'arg., et un lion naiss. d'or, cour. du même, mouv. de la fasce et tenant entre ses dents une épée au nat. Sur le tout d'or à l'aigle de sa., cour. d'or. Deux cq. cour. **C.**: 1° une aigle cont. de sa., cour. d'or; **I.** d'or et de sa.; 2° le lion du 2; **I.** d'arg. et d'azur.

Bossi — *Bohème* (An., 1654; chevaliers, 1736.) Ec.: aux 1 et 4 d'or à l'aigle de sa., cour. du champ; aux 2 et 3 de gu. au boeuf pass. d'arg. Cq. cour. **C.**: l'aigle. **L.** à dextre d'arg. et de gu., à sen. d'or et de sa.

Bossi, v. **Boselli.**

Bossi-Federigotti d'Ochsenfeld — *Italie, Tirol* (Nob. du St.-Empire, 23 janv. 1717; comtes du St.-Empire, 16 sept. 1790; comtes autrichiens, 10 sept. 1827.) Ec.: au 1 d'arg. au phénix sur son immortalité, le tout au nat.; au 2 d'azur à une lyre antique d'or; au 3 d'azur au caducée d'or; au 4 d'arg. à un boeuf au nat. pass. devant un arbre de sin., terrassé du même. Sur le tout de sin. au cor-de-chasse d'or, les liens flottants. Quatre cq. cour. **C.**: 1° une aigle de sa., bq. et m. d'or, la tête cont.; 2° le cor-de-chasse; 3° le caducée; 4° la lyre. **S.**: deux lions reg. d'or. *Manteau* de gu., frangé d'or, doublé d'arg.

Bossi-Visconti — *Milan.* Parti: au 1 de gu. au boeuf pass. d'arg.; au 2 d'arg. à une couleuvre ondoyante en pal d'azur, cour. d'or, engloutissant un enfant de carn.

Bossler — *Gand.* De sa. à trois rencontres de buffle d'arg., accornées d'or.

Bossils — *Allem.* Coupé, d'or à l'aigle de sa., sur arg. au rencontre de boeuf de sa., le museau de gu.; à la fasce d'azur, br. sur le coupé. Cq. cour. **C.**: le rencontre, entre un vol coupé, à dextre d'arg. sur gu., à sen. d'or sur azur. **I.**: à dextre d'or et d'azur, à sen. d'arg. et de gu.

Bossimé (Barons **de**), v. **Harscamp.**

Bossinel — *Brab.* D'arg. à l'aigle ép. de sa., bq. et m. de gu., ch. d'un écusson d'arg. à deux fasces d'azur et à un chef denché de gu.

Bossma — *Frise.* D'arg. au saut. écoté de sin.

Bossole — *Dan.* (M. ét.) De gu. à trois fleurs-de-lis, les deux du chef d'arg. et celle en p. d'azur.

Bosson (de) — *Holl.*, orig. de *France.* D'arg. à trois arbres de sin., rangés sur une terrasse du même, acc. d'un soleil d'or, mouv. du canton sen. du chef.

Bosson (de) — *Holl.* Ec.: aux 1 et 4 de .... à trois cors-de-chasse de ....; aux 2 et 3 d'arg. à un arbre de sin., terrassé du même.

Bossorellie — *Anjou.* De gu. au chev., acc. en chef de deux croiss. et en p. d'une croisette pattée, le tout d'arg.

Bossorel — *Norm.* D'azur à la bande d'arg., ch. de trois mouches de sa. et acc. en p. d'une tête de lion d'or; au chef échiq. d'arg. et de sa.

Bossost — *Guyenne, Gasc.* D'or à une corneille de sa., bq. et m. de gu.

Bossost de Campels — *Lang.* D'arg. à deux flèches de gu., passées en saut., acc. en chef d'une croix pattée de sa. à dextre, d'une corneille du même à sen., et en p. d'un pin de sin.

Bossu (Comtes **de**), v. **Alsace de Hennin-Liétard.**

Bossu (le) — *France.* D'or à trois têtes de More, tort. d'arg.

Bossuet — *Bourg.* D'or à trois roues d'or [Armes de *Jacques Bénigne B.*, évêque de *Meaux.*]

Bossuges — *Lang.* De gu. au taureau d'or, pass. au pied d'un chêne à deux branches passées en saut. d'arg.

Bossus — *France.* D'arg. à une quintefeuille d'berm.

Bossut — *Liége, Laon.* D'or au double trêcheur fleur. et c.-fleur. de sin.; au saut de gu., br. sur le tout [Comp. **Longueval le Bossu.**]

Bossuyt — *Brab.* D'or à un écusson de sin. en abîme, et une bande de gu., ch. de trois bes. d'arg., br. sur le tout. **C.**: un bonnet d'arg., le retroussé de gu. ch. de trois bes. d'arg.; ledit bonnet sommé de deux cornes de buffle fascées d'or et de sin.

Boswell — *Souabe.* D'azur au croiss. tourné d'or. **C.**: un chapeau pyramidal de gu., cour. d'or, sommé d'une queue de paon au nat. et soutenu d'un croiss. d'or.

Boswell — *Prusse*, orig. d'*Ecosse* (Rec. de nob. en *Prusse*, 1791.) D'arg. à la fasce de sa., ch. de trois roses du champ.

Bossy — *P. de Liége.* D'arg. à l'aigle ép. de sa.

Bost — *Bourbonnais.* D'azur au chev. d'or, acc. de trois molettes (6) du même, percées d'arg.; au lambel du même en chef.

Bost (du) — *Forez.* D'azur à trois chev. d'or.

Bost (du) — *Forez.* D'azur au chev. d'...., acc. de trois étoiles d'....

Bost (du) ou du Bos — *Forez.* D'arg. au chêne de sin., englanté d'or. **C.**: une tête de cerf.

Bost (du) la Blanche — *Forez.* D'or à trois écussons de gu. — *Ou :* De gu. à trois écussons d'or.

Bost (du) de Codignac — *Forez.* D'azur à la bande d'or, acc. de deux étoiles d'arg.

Bost (du) d'Esch — *Luxemb.* D'or à un chêne de sin., englanté d'or, adextré d'une hure de sanglier de sa., mouv. du fût.

Bost (du) de Montfleury — *Auv.* D'azur à la bande d'or, acc. de deux étoiles d'arg.

Bost (du) du Moulin — *Forez.* D'or à un chêne arr. de sin., englanté d'or, adextré d'une tête de loup de sa., iss. du pied de l'arbre.

Bost (du) marquis **du Pont d'Oye** — *Luxemb* (Marquis, 16 oct. 1748. M. ét.) D'or à un chêne terrassé de sin., englanté d'or, adextré d'un demi-sanglier saillant de sa., mouv. du fût. Brl. de sin et d'or. **C.**: une feuille de vigne de sin., la tige en haut. **L.** d'or et de sin. **S.**: deux lions, au nat. (d'azur.

Bosteau — *France.* D'or au lion de sa., arm. et cour.

Bostel — *Hambourg.* D'or à une rose de gu., posée au centre d'une couronne de huit feuilles de sin. **C.**: la rose.

Bostichi — *Florence.* De gu. à trois poignards d'or, posés en bande; au chef du sec.

Boston (Baron), v. **Irby** baron **Boston.**

Boston (Vicomte **de**), v. **Nassau d'Ouwerkerke** comte **de Grantham.**

Bosvelt — *P. d'Utrecht.* De gu. à une fasce bret. et c.-bret. d'arg.. acc. en chef d'une flèche du même, posée en fasce.

Bosvelt (van) — *Harlem, la Haye.* De gu. à trois chev. d'or, acc. de trois étoiles du même. **C.**: un arbre de sin., terrassé du même.

Bosville-Macdonald baron **Macdonald** — *Ecosse* (Baronet, 1625; baron, 17 juillet 1776.) Ec.: aux I. et IV. c.-éc.: au 1 d'arg. au lion de gu.; au 2 d'or à un dextrochère gantelé au nat., tenant une croix recr. au pied fiché de gu.; au 3 de sin. au saumon nageant au nat.; au 4 d'arg. à la galère de sa., les voiles ferlées (*Macdonald*); aux II. et III. d'arg. à cinq fusées de gu. accolées en fasce, et acc. de trois têtes et cols d'ours de sa., rangées en chef (*Bosville*). **C.**: 1° le dextrochère tenant la croix (*Macdonald*); 2° un boeuf iss. d'un bosquet, le tout au nat. (*Bosville*) **S.**: deux léopards, au nat., coll. d'or. **D.**: PER MARE, PER TERRAS.

Boswell, v. **Elliot-Boswell.**

Boswell d'Auchinleck — *Ecosse* (Baronet, 16 août 1821.) D'arg. à la fasce de sa., ch. de trois quintefeuilles du champ; au canton d'azur, ch. d'une galère antique d'or, enclose dans un double trêcheur fleur. et c.-fleur. du même. **C.**: un faucon au nat., chaperonné de gu., grilleté d'or. **S.**: deux lévriers d'arg. marqués de taches jaunâtres, coll. de la fasce de l'écu et enchaînés de gu. **D.**: VRAYE FOY.

Boswell de Balmato — *Ecosse.* D'arg. à la fasce de sa., ch. de trois quintefeuilles du champ. **C.**: une main tenant un badelaire, le tout au nat. **D.**: FORTITER.

Boswell de Dowen — *Ecosse.* Les armes de *Boswell d'Auchinleck*, augmentées d'une bord. denchée de gu., et privées des Supports. **D.**: I HOPE FOR BETTER.

Boswell de Glassmount — *Ecosse.* Ec.: aux 1 et 4 d'arg. à la fasce de sa., ch. de trois quintefeuilles du champ (*Boswell*); aux 2 et 3 d'arg. au lion de gu. à la cotice de sa., br. sur le lion (*Abernethy*). **D.**: NOTHING VENTURE, NOTHING HAVE.

Bosz (van den) — *Holl.* Coupé: au 1 parti: a. d'arg. à un renard ramp. et cont. de gu.; b. de sa. à un lévrier ramp. d'arg.; au 2 d'arg. à trois fers-de-moulin de gu. Cq. cour. **C.**: un renard ramp. de gu.

Bot — *Brab.* D'azur à trois plies nageantes d'arg.
Bot — *Bret.* De sa. à la fasce d'arg., acc. de trois coquilles du même.
Bot, v. **Drulit** *dit* **Bot.**
Bot (du) — *Bret.* D'arg. à la bande de sa., ch. de trois molettes du champ.
Bot (du) ou **du Bod de Keranfaro** — *Bret.* D'arg. à la fasce de gu.
Bot (du) ou **du Bod de Kerbot** — *Bret.* D'azur au chev. d'or, acc. de trois quintefeuilles d'arg.
Bot (du) de Launay — *Bret.* D'azur à la croix alésée d'or, ch. d'un coeur de gu. et acc. de trois croiss. d'arg., 1 en chef et 2 en p., ces deux derniers surm. chacun d'une étoile du sec.
Bot (du) de Pontherigunen — *Bret.* D'arg. à deux haches d'armes adossées de sa.
Bot (du) du Quinion — *Bret.* Ec.: aux 1 et 4 d'arg. à trois merlettes de sa.; aux 2 et 3 d'arg. à trois fasces ondées d'azur.
Bot de Requesallère — *Prov.* De gu. au château d'or, portillé, coulissé et aj. de sa. et sommé de trois tours couvertes et girouettées aussi d'or.
Bot (du) de Runaudren — *Bret.* D'arg. à la fasce de sa., acc. de trois merlettes du même. — *Ou:* D'arg. à trois merlettes de sa.
Bot (du) de Talhouet — *Bret.* D'azur à trois quintefeuilles d'arg.
Botaniates — *Grèce.* De gu. à trois pals d'arg.
Botasset — *Lorr.* (An., 15 fév. 1560.) Losangé de gu. et d'or; au chef d'azur, ch. d'une croix treflée d'arg.
Botbergen, v. **Boetbergen.**
Botdern (du) — *Bret.* D'azur au chev. d'or, acc. de trois bill. du même.
Botel (le) — *France.* De sa. à trois aigles d'arg.
Boteler lord **Boteler de Bramfield** — *Hertfordshire* (Baronet *Boteler de Hatfield-Woodhall*, 12 avril 1620; baron *Butler* ou *Boteler*, 20 sept 1628. M. ét. en 1647.) De gu. à la fasce échiq. d'arg. et de sa. de trois tires, acc. de six croix pattées au pied fiché d'arg.
Boteler lord **Boteler de Warington** — *Kent* M. ét.) D'azur à la bande d'or, acc. de six gerbes du même, rangées en orle.
Boteler lord **Boteler de Wemme et d'Oversley** — *Hertfordshire* (M. ét.) De gu. à la fasce comp. d'or et de sa., acc. de six croix pattées d'arg.
Boteler de Bramfield — *Hertfordshire* (Baronet, 7 déc. 1643. M. ét. au mois de juin 1657.) Les armes de **Boteler** lord **Boteler de Bramfield.**
Boteler lord **Dunblaine** — *Irl.* (M. ét.) D'or, au chef denché d'azur; à la bande de sa., br. sur le tout et ch. de trois coquilles d'arg.
Boteler de Teston — *Kent* (Baronet, 3 juillet 1641. M. ét. le 22 sept. 1772.) D'arg.; au chef de sa., ch. de trois coupes couvertes d'or.
Botelho — *Port.* Parti: au 1 d'or à quatre bandes de gu.; au 2 de *Tavora*, qui est d'arg. à cinq fasces ondées d'azur, celle du milieu ch. d'un dauphin au nat., et une bord. d'arg. ch. de la **D.:** QUASCUMQUE FINDIT.
Botelin — *Gand.* D'arg. au chev. de sa., ch. de trois alérions d'or et acc. de trois merlettes du sec.
Boteller — *Esp.* De gu. à un baril d'or, cerclé de sa., posé debout.
Botellier, v. **Curtet** *dit* **Botellier.**
Botello — *Estrémadure.* D'or à l'aigle de sa., acc. en p. d'une poêle au nat. sur un feu de gu., le tout br. sur la queue de l'aigle; à la bord. d'azur, ch. de treize flanchis d'or, 4 en chef, 3 en p. et les 6 autres aux deux flancs.
Botema — *Frise.* Parti: au 1 d'or à la demi-aigle de sa., mouv. du parti; au 2 d'azur à deux glands effeuillés d'or, l'un sur l'autre, la queue en bas.
Botenc — *France.* De gu. à la croix d'arg., cant. de quatre étoiles du même.
Botenlauben, v. **Bodenlauben.**
Boterat — *Bret.* D'arg. à quatre fusées de sa. rangées en barre.
Boterkoper — *Holl. sept.* Coupé: au 1 d'or à un pentalpha de sa.; au 2 de gu. à un tonneau de beurre d'arg. [Quelques membres de cette fam. portaient ces armes écartelées de celles de *Schoon* qui sont d'azur à un croiss. d'or et un chef d'arg.]
Botetort (Baron), v. **Berkeley** comte de **Falmouth.**
Botetourt lord **Botetourt** — *Angl.* (M. ét.) D'or au saut. engr. de sa. Cq. timbré d'une couronne murale d'or. **C.:** un faisceau de six lances de tournoi.
Botetourt (Barons), v. **Berkeley** baron **Botetourt.**
Botene, v. **le Botteue.** (**tourt.**
Botglazec de Kerjégu — *Bret.* D'arg. à trois branches d'épine de sin. **D.:** PUNGIT SPINA TENACEM.
Botglazec de Rosserf — *Bret.* D'arg. à un arbre de sin., sommé d'une merlette du même.
Botglazrec — *Bret.* Losangé d'arg. et de sa.
Botgulgnen — *Bret.* Ec.: aux 1 et 4 d'arg. à trois merlettes de sa.; aux 2 et 3 d'arg. à trois fasces ondées d'azur.
Both — *Holl.* De gu. à trois plies d'arg., posées en pals, 2 et 1, acc. en chef d'une étoile du même.
Both — *Holl.* D'arg. à la fasce d'azur, ch. d'un poisson nageant d'or et acc. de trois têtes de lion de gu.
Both — *P. d'Utrecht.* De gu. à une plie nageante d'arg., acc. de trois fleurs-de-lis du même [*Pierre B.*, gouverneur-général des Indes néerlandaises, 1610—1614.]
Both — *Dan.* (M. ét.) D'arg. à un canot de gu. **C.:** le canot.
Both — *Mecklembourg.* D'azur à un canot d'arg., voguant sur une mer du même. **C.:** le canot, supp. une colonne d'or, cour. du même et sommée d'une queue de paon au nat.
Both van der Eem — *P. d'Utrecht.* D'azur à une plie nageante d'arg., abaissée sous trois fleurs-de-lis du même, rangées en chef. Cq. cour. **C.:** deux plies d'arg., posées en chev. renv., les têtes en bas, iss. d'une cuve au nat.
Both-Hendriksen — *Utrecht.* Ec.: aux 1 et 4 d'azur au coq posé sur une terrasse, acc. de deux croiss. en chef, le tout d'arg.; aux 2 et 3 de gu. à une étoile d'or, acc. de trois fleurs-de-lis du même.
Both van de Poll — *P. d'Utrecht.* De gu. à une rose d'arg., acc. de trois fleurs-de-lis du même.
Both de Scherpenzeel — *P. d'Utrecht.* D'azur à une plie nageante d'arg.; au chef du même, ch. de trois fleurs-de-lis du champ.
Bothall (Lord), v. **Bertram** lord **Bothall.**
Botheim — *Alsace.* De sa. à la croix d'or.
Bothelier — *France.* D'arg. au chev. d'azur, acc. de trois fleurs de bluets ou aubroins du même, feuillés de sin.
Bothelsen — *Dan.* (M. ét.) Taillé: au 1 d'arg. plein; au 2 bandé d'azur et d'or.
Bothemius — *P. de Groningue.* De sa. à l'aigle d'arg., soutenue de deux étoiles d'or. **C.:** une étoile d'or, entre un vol de sa. (d'or.
Bothéon — *Forez.* De gu. au croiss. d'arg.; au chef
Bothéon — *France.* Ec.: aux 1 et 4 de gu. plein; aux 2 et 3 d'arg. à trois fasces d'azur.
Botherel vicomtes **d'Appigné** — *Bret.* (M. ét.) D'arg. à dix ancolies d'azur, tigées de gu., posées 3, 2, 3 et 2.
Botherel de Beauvoir — *Bret.* De gu. à la croix clechée, vidée et pommetée d'or; au canton d'arg., ch. d'un lion du champ.
Botherel de la Bretonnière (Comtes et vicomtes) — *Bret.* (An., 1595.) D'azur au chev. d'arg., acc. de trois croix pattées du même. (dentes.
Botherel du Coudray — *Bret.* Les armes précédentes.
Botherel de Kervenal — *Bret.* De gu. à la croix clechée, vidée et pommetée d'or.
Botherel de Montellon. Les armes de **Botherel de la Bretonnière.**
Botherel de Mouillemure — *Bret.* D'arg. au lion morné de sin.
Botherel de la Ville-Geffroy. Les armes de **Botherel de Kervenal.**
Bothier — *Limousin.* D'arg. à quatre burèles de gu.; au fr.-q. du premier, ch. d'une étoile d'azur.
Bothmar ou **Bothmer** — *Mecklembourg, Bav.*, orig. du *P. de Lunebourg* (Comtes du St.-Empire, 4 nov. 1713.) Ec.: aux 1 et 4 d'or à une aigle de l'Empire, surm. de la couronne impériale; aux 2 et 3 de gu. au lion d'or. Sur le tout un écusson d'azur, cour d'or et ch. d'un canot d'arg. Trois cq. cour. **C.:** 1° l'aigle; 2° le canot, duquel s'élève une colonne du même, ch. de quatre cotices en barre de gu., cour. d'or, sommée de cinq plumes de paon; 3° un pignon de trois degrés d'arg., ch. d'un chev. de sa., duquel pignon s'élève un lion iss. d'or, entre deux bannières reposant sur le deuxième degré du pignon, celle à dextre aux armes du 1, celle à sen. de gu. bordée d'or. **L.** d'arg. et d'azur. **S.:** deux loups reg. de sa., lamp. de gu., tenant chacun une bannière, celle à dextre aux armes du 1, celle à sen. de gu. à la bord. d'or. **D.:** SORS MEA DEXTRA DEI.
Bothmer — *Prov. rhén., Han.* (Barons du St.-Empire, 9 nov. 1696.) Les armes précédentes, sauf que la colonne du 2e cimier est d'azur et sommée de trois pl d'aut., une d'arg. entre deux d'azur, et que les bannières manquent au 3e cimier.
Bothmer — *Lunebourg, Mecklembourg, Bav.* (Rec. du titre de baron, 14 déc. 1881.) D'azur à un canot d'arg. **C.:** un canot d'arg., duquel s'élève une colonne du même, sommée d'une queue de paon au nat.

Bothmer — *Dan.* (M. ét.) D'arg. à un canot de sa. **C.:** le canot, entre deux prob., coupées alt. de sa. et d'arg.

Bothnia-Andreæ (van) — *Leeuwarden.* Les armes d'*Andreæ* qui sont parti : au 1 coupé : *a.* d'arg. à un chariot au nat.; *b.* d'or à une tête de More; au 2 d'arg. à une biche au nat., ramp. contre un arbre de sin., mouv. du parti, le tout soutenu d'une terrasse de sin. Sur le tout les armes de *Bothnia* ou *Botnia* qui sont d'azur à un dextrochère, arm. d'arg., tenant une épée d'or, en pal. Cq. cour. **C.:** le dextrochère du surtout, posé sur le coude.

Bothon — *Bret.* D'arg. à une branche de frêne de sin., posée en bande.

Bothwell de Holyrood (Lord) — *Ecosse* (M ét.) D'azur au chev. d'or, acc. de trois trèfles du même. **C.:** un garçon de carn., attirant vers lui la cime d'un pin de sin. **S.:** à dextre un lévrier au nat., coll. de gu.; à sen. un faucon au nat., chaperonné, longé et grilleté d'or. **D.:** OBDURA ADVERSUS URGENTIA.

Botières — *Dauphiné.* D'or à la bande de gu., ch. d'un griffon d'arg.

Botigneau — *Bret.* (M. ét.) D'azur à l'aigle ép. d'or, bq. et m. de gu. **D.:** A L'ADVENTURE.

Botilli — *Bret.* D'or à trois bandes de gu.

Botillier, v. **Boutellier.**

Botillio — *Bret.* D'arg. à sept feuilles de lierre de sin., posées 3, 3 et 1.

Botines — *Esp.* De gu. à un agneau pascal d'arg., diadémé d'or; à une pointe aussi de gu., ch. de cinq pals d'or.

Botkens — *Flandre.* D'arg. à trois plies d'azur. — *Ou :* De gu. à trois plies d'arg.

Botland (van) — *Zél.* Parti-émanché de cinq pièces de sa. et or. **C.:** une tête et col de boeuf; *ou,* un vol aux armes de l'écu [Comp. **Blois de Botland.**]

Botlavan — *Bret.* D'arg. à une aigle de sa., supp. trois coeurs d'azur, posés en bande, l'un sur le bec, l'autre sur la poitrine et le troisième sur le pied sen.

Botlorè — *Bret.* De gu. à un senestrochère d'arg., mouv. du flanc et tenant un rameau de laurier de sin.

Botloy — *Bret.* Ec. d'or et d'azur.

Botmersen — *Dan.* (M. ét.) Coupé d'azur sur or; à trois los. de gu., 2 sur l'azur et 1 sur l'or.

Botmeur — *Bret.* Ec.: aux 1 et 4 d'or au lion de gu., arm. d'azur (*Pont l'Abbé*); aux 2 et 3 d'arg. au lion de gu. (*Botmeur*). **D.:** LIBERA NOS DE ORE LEONUM.

Botmilliau — *Bret.* D'azur à trois cloches d'arg., bataillées de sa.

Botner — *Dan.* D'azur à trois fleurs-de-lis d'arg.; à la croix pattée du même, br. en p. sur la troisième fleur-de-lis. Sur le tout coupé : *a.* d'arg. à trois fasces ondées d'azur; *b.* d'or plein. **C.:** un lion iss. d'arg., devant une queue de paon au nat., tenant entre ses pattes un écusson ovale parti : *a.* d'azur à deux demi-fleurs-de-lis d'arg., mouv. du parti, l'une sur l'autre, *b.* d'azur à deux croisettes d'arg., l'une sur l'autre.

Botnia — *Frise, Louvain.* D'azur à un dextrochère, arm. d'arg., tenant une épée d'or, en pal. **C.:** le dextrochère de l'écu, posé sur le coude.

Boton ou **Bottoni** — *Padoue.* D'arg. au lion d'azur, ch. de cinq étoiles d'arg., 1 sur l'épaule, 3 sur le corps rangées en bande, et 1 sur le milieu de la queue.

Botquénal — *Bret.* D'arg. à deux chev. de sa.

Botreaux (Baron), v. **Rawdon-Hastings** marquis **de Hastings.**

Bots (de) — *Flandre.* De gu. au chev. d'or, acc. de trois têtes et cols de biche d'arg.

Botsch de Zwingenberg — *Tirol* (M. ét. vers 1700.) D'arg. à trois fasces de sa. **C.:** un chapeau piramidal aux armes de l'écu, retr. d'herm., sommé de plumes de coq de sa.

Botsen ou **Botsont** — *Brab.* (An., 8 juin 1776.) D'azur au lévrier d'or, acc. de deux roses de gu., 1 en chef et 1 en p. **C.:** le lévrier, iss.

Botta — *Crémone.* D'arg. à trois étoiles (8) de gu.

Botta — *Vérone.* De gu. à la fasce d'azur, ch. d'un croiss. d'arg. et acc. de deux étoiles d'or, 1 en chef et 1 en p.

Botta-Adorno — *Pavie.* Ec.: aux 1 et 4 d'arg. à trois étoiles (8) de gu.; aux 2 et 3 de gu. à la fasce d'arg., ch. des mots MIT ZEIT et acc. de trois branches feuillées de cinq pièces de sin., rangées en chef.

Botta-Adorno (Marquis) — *Pavie.* Parti : au I. éc.: aux 1 et 4 d'arg. à trois étoiles (8) de gu.; aux 2 et 3 de gu. à la fasce d'arg., ch. des mots MIT ZEIT et acc. de trois branches feuillées de cinq pièces de sin., rangées en chef; au II coupé : au 1 d'or à l'aigle ép. de sa., chaque tête cour. d'or; au 2 d'or à la bande échiq. d'arg. et de sa. de trois tires. Deux cq. cour. **C.:** 1° un chien braque iss. et cont. d'arg., surm. d'un lambel d'arg., inscrit du mot COMPESCERE; **I.** d'arg. et de gu.; 2° une queue de paon, au nat.; **I.** d'or et de sa.

Bottenlauen, v. **Bodenlauben.**

Bottenstein — *Argovie.* De gu. à une fasce d'arg., crénelée d'une pièce et de deux demies. **C.:** deux prob. de gu., chaque prob. ch. d'une fasce pareille à celle de l'écu.

Bottensulz — *Suisse.* De gu. à un pointe d'arg., posée en bande, mouv. du canton sen. de la p. **C.:** un demi-vol aux armes de l'écu.

Botter — *Java.* D'azur à la fasce d'or, acc. de trois fleurs-de-lis du même et ch. d'une rose de sa. **C.:** une fleur-de-lis d'or, entre un vol de sa.

Botter — *P. d'Utrecht.* D'arg. à la fasce de sa., acc. de trois fleurs-de-lis de gu. **C.:** deux bras, arm. au nat., supp. ensemble une fleur-de-lis de gu.

Botter de Snellenburg — *P. d'Utrecht.* Ec.: aux 1 et 4 les armes précédentes; aux 2 et 3 d'or à la fasce de sa., et à la bande échiq. de gu. et d'arg., br. sur la fasce (*Benskoop* ou *Snellenburg*). **C.:** deux bras, arm. au nat, supp. ensemble une fleur-de-lis de gu.

Botterman — *Frise.* D'arg. à trois fasces ondées de gu. **C.:** un More iss., hab. d'or, les manches et la jupe de gu., tenant de sa main dextre un morceau de beurre et de sa sen. un cimeterre.

Bottersloot (van) — *Holl.* D'arg. à deux fasces brét. et c.-brét. de gu. (*Arkel*); au canton de sa., ch. d'une mesure de beurre d'or.

Bottesford (Baron), v. **Manners-Sutton** vicomte **Canterbury.**

Bottesteyn (van) — *Holl.* De gu. à une plie d'arg., posée en pal.

Botteuc (le) — *Bret.* De gu. à la croix d'arg., cant. de quatre étoiles du même.

Bottey (le) — *Bret.* De sa. à trois aigles d'or.

Bottey (le) — *Norm.* D'arg. au chev. d'azur, acc. de trois oiseaux de gu.

Bottfeldt — *Saxe.* Parti : au 1 de gu. à la fasce d'arg.; au 2 de sa. plein. **C.:** deux prob., celle à dextre de gu. ch. d'une fasce d'arg., celle à sen. de sa. plein. **L.** de gu. et de sa.

Botti — *Gènes.* Bandé d'azur et d'arg.; au chef d'or, ch. d'une fleur-de-lis d'azur entre deux roses de gu.

Botti — *Padoue* Coupé d'azur sur or; l'azur ch. d'une croisette pattée d'or.

Bötticher — *Brunswick* (Nob. du St.-Empire, 3 mars 1717. D'azur à un tronc de chêne au nat., posé sur une terrasse de sin., écoté à dextre en bas et à sen. au milieu, chaque écot poussant une feuille de sin.; le champ chapé, à dextre d'arg. à une rose de gu., bout. d'or, et à sen. d'or à trois bandes de sa. Cq. cour. **C.:** une queue de paon, au nat. **L.** d'arg. et d'azur.

Böttlcher — *Prusse* (Nob. du St.-Empire, 24 oct. 1563; rec. de nob., 21 mai 1819.) D'azur à la fasce d'arg., ch. d'un lévrier de sa., coll. de gu., courant sur une terrasse de sin., la fasce acc. en p. de deux flèches d'arg., passées en saut., les pointes en bas. Cq. cour. **C.:** le lévrier iss. **L.** d'arg. et d'azur.

Böttlcher — *Courlande.* D'azur au pélican d'arg. avec deux petits du même, le tout soutenu d'une terrasse de sin. Cq. cour. **C.:** un vol, d'arg. et d'azur.

Böttlcher de Rothschild — *Prusse.* De gu. au pal d'or, ch d'une rose du champ et accosté de deux roses du sec.

Bottigella — *Pavie.* Ec.: aux 1 et 4 fascé d'arg. et de sin., les fasces ch. de quinze trèfles sans queue de l'un à l'autre, 3, 2, 3, 2, 3 et 2, mouv. du bord inférieur des fasces; aux 2 et 3 d'arg. à un barillet couché au nat., posé dans un annelet de sin., et un coin de sin., mouv. de la circonférence intérieure dudit annelet et fiché dans le barillet.

Bottigella — *Pavie.* Ec.: aux 1 et 4 d'or à treize pièces de vair d'azur, 3, 4, 3, 2 et 1; aux 2 et 3 d'azur à un barillet couché au nat., posé dans une écharpe d'arg., ployée en cercle, les extrémités nouées en saut. et posées en haut; ladite écharpe inscrite des mots SANS LIGIAMES. **C.:** un griffon iss. de sa., cour. d'or, tenant entre ses pattes un barillet couché au nat. **L.:** à dextre d'or et de gu., à sen. d'arg. et d'azur.

Bottiger — *P. d'Erfurt.* De gu. au pal de sin.; à trois roses, celle du milieu de gu., les deux autres d'arg., tigées et feuillées de sin., br. sur le tout et posées sur une terrasse de sin., br. en p. sur le pal. **C.:** une Fortune de carn., posée sur une boule d'azur et tenant un voile de gu. au-dessus de sa tête. **L.** d'arg. et de gu.

Böttiger — *Livonie* (Nob. du St.-Empire, 24 mai 1731.) D'or à un homme iss., posé de front, mouv. d'un tertre de sin., hab. aussi de sin., aux manches depuis l'épaule de gu. coiffé d'une calotte de sin., sommée de trois pl. d'aut., de gu., d'or et de sin., tenant de sa main dextre un maillet de gu., la sen appuyée sur sa hanche. Cq. cour. **C.:** l'homme iss. **L.** d'or et de sin., à sen. d'arg. et de gu.

Digitized by Google

Bottilly, v. **Bottilli.**

Bottin — *Liége.* D'arg. à un fer-de-moulin de sa. **C.:** le fer-de-moulin.

Bottini — *Rome.* D'azur à la bande voûtée d'arg., ch. d'une étoile de gu.

Bottlenberg (von dem) *dit* **Kessel.** Les armes de **Bottlenberg** *dit* **von Schirp.**

Bottlenberg (von dem) *dit* **von Schirp** (Barons) — *Prov. rhén.* D'arg. à une fasce brét. et c.-brét. de sa. **C.:** une dogue iss. d'arg., langué de gu., coll. de la fasce de

Bottoni, v. **Boton.** (l'écu.

Bottu de Limas — *Lyonnais, Beaujolais.* D'azur au chev. d'or, acc. en p. d'un lion du même; au chef du sec. **C.:** une tête de léopard, sommée d'une rose. **S.:** deux lions, *ou* deux sauvages au nat. **D.:** SERVABIT ODOREM.

Botzenhard de Belskeim — *Prov. rhén.* (Nob. du St.-Empire, 17 sept. 1745.) Parti: au 1 d'azur au lion cont. d'arg.; au 2 d'or à la fasce de gu., acc. en chef d'une tige feuillée de sin. fleurie de deux roses de gu., et en p. de deux étoiles accostées de gu. Cq. cour. **C.:** un lion iss. et cont. d'arg., entre deux tiges feuillées et fleuries pareilles à celle du 2. **L.:** à dextre d'arg. et d'azur, à sen. d'or et de gu.

Botzheim (Barons) — *Hesse, Courlande.* De sa. à la croix d'or. **C.:** un chien braque iss. d'arg., entre deux cornes de buffle d'or.

Botzheim — *Alsace.* De sa. à la croix d'or. **C.:** deux cornes de buffle, coupées alt. d'or et de sa. (*ou* une rose d'arg., entre deux cornes de buffle d'arg., ch. chacune de trois los. de sa., l'une sur l'autre.)

Botzheim — *P. de Spire.* Coupé: au 1 d'arg. à deux bandes de gu.; au 2 d'azur plein. **C.:** un vol coupé, à dextre d'azur sur arg., à sen. d'arg. sur gu. **L.** conformes aux émaux du vol.

Bötzin — *Schwabisch-Hall* (*Wurt.*) Coupé: au 1 d'azur au lion d'or, cour. du même, tenant de ses pattes un couteau de tonnelier, en pal; au 2 bandé d'arg. et de gu. **C.:** le lion, entre deux prob. aux armes du 2 (sur la prob. dextre, le bandé est transformé en barré.) **L.:** à dextre d'arg. et de gu., à sen. d'or et d'azur.

Bou — *Catalogne.* De gu. au boeuf arrêté d'or.

Bou — *Esp.* D'arg. au boeuf de gu., couché sur un bûcher du même.

Bou-Crespi de Valdaura comtes **de Sumacarcel** — *Aragon* (Comtes, 1663.) D'or à un arbre de sin., terrassé du même, sommé d'une image de la Sainte-Vierge et acc. d'un boeuf au nat., pass. au pied de l'arbre, br. sur le fût; à la bord. du premier, ch. de huit écussons, 1 en chef, 3 à chaque flanc. et 1 en p., chaque écusson parti de gu. à la demi-fleur-de-lis d'arg. mouv. du parti, et de gu. au demi-vol d'or.

Bou (van der) de Westkerke — *P. d'Utrecht.* D'or au saut. de gu., acc. en chef d'une fleur-de-lis du même.

Bouan de Lesconblière — *Bret.* D'arg. au chev. de sa., acc. de trois têtes de loup du même, lamp. de gu.

Bouan de Tizé — *Bret.* De gu. à la bande d'herm.

Bouart — *Lorr.* (An., 23 oct. 1667.) D'azur à une épée d'arg., garnie d'or, adextrée d'une fleur-de-lis du dernier, et senestrée d'un rameau de chêne au nat., englanté d'or de trois pièces.

Bouays (du) de la Bégassière — *Bret.* De gu. à la croix d'arg., cant. de quatre croiss. du même.

Bouays (du) de Bréquigny — *Bret.* D'arg. au lion coupé de gu. sur sa., cour. du sec.

Bouays (du) de Couesboue — *Bret.* De sa. à la fasce d'arg., bordée de gu.

Bouays (du) de Langotière — *Bret.* D'arg. semé de pointes de sa.; à une branche de chêne d'azur, englantée de six glands de sin., br. sur le tout.

Boubais ou **Boubaix** — *Cambr.* De sin. à la fasce d'arg., ch. de trois merlettes de sa. **C.:** une merlette de sa., entre un vol d'arg. et de sin.; *ou*, une tête et col d'ours au nat., coll. d'arg.

Boubée — *Lyonnais, Guyenne, Forez* (An., 1755.) D'arg. à deux palmes adossées de sin.; au chef de gu., ch. de trois étoiles d'or.

Boubers — *Champ., Pic.* D'or à trois aigles de sa., bq. et m. de gu.

Boubers — *Pic.* D'arg. à trois écussons de gu.

Boubers-Abbeville-Tune (Comtes) — *Ponthieu.* Ec.: au 1 d'or à trois fasces de gu.; à une branche de gui de chêne de sin., br. sur les fasces (*Walbert*); au 2 d'or à trois bandes de gu. (*Ponthieu* ancien); au 3 d'arg. à trois écussons de gu. (*Boubers*); au 4 d'or à la croix de sa., ch. de cinq coquilles d'arg. (*Raynevalberndtre*). Sur le tout d'or à trois écussons de gu. (*Abbeville-Boubers-Tune.*) **S.:** deux tritons sonnant de la conque marine. *Cri:* ABBEVILLE! **D.:** SANS AYDE; et: FIDELIOR IN ADVERSIS

Bouc — *Lorr.* (An., 24 juin 1521.) De sa. à trois écussons d'or; au chef émanché d'or sur gu.

Bouc — *France.* D'azur à la bande d'or, ch. d'une patte de griffon de gu.

Bouc (Marquis **de**), v. **Séguiran** marquis **de Bouc.**

Bouc (le) *dit* **Fretin** — *Cambr.* D'arg. à la fasce vivrée de sa.; à la bord. de gu.

Bouc (le) *dit* **de Gavre** — *Art.* De gu. à trois boucs d'arg., arm. et accornés d'or.

Bouc (le) *dit* **de le Val** ou **Vaux** — *Hainaut* (Comtes, 26 nov. 1769.) Echiq. d'arg. et d'azur; à un écusson de gu. en abime.

Bouc (le), v. **le Boucq.**

Boucard — *Norm.* De sin. à trois têtes de bouc d'or.

Boucard — *Berry.* De gu. à trois lions d'or.

Boucart — *Brab.* D'azur à la fasce d'arg.

Boucaud — *Guyenne* (M. ét.) De gu. au lion d'or, acc. en chef de trois étoiles rangées du même et en p. d'un croiss. d'arg.

Boucault — *Prov.* D'arg. à la fasce de gu., ch. d'une coquille entre deux étoiles d'or et acc. de trois arbres de sin.

Boucault de Mélian — *Bret.* D'arg. au bouc pass. de sa.; au chef d'azur, ch. de trois étoiles d'or. — *Ou:* D'azur à trois branches de chêne versées d'or, les glands du même.

Bouchage — *Lyonnais.* De contre-vair plein.

Bouchage (Comtes **du**), v. **Gratet** comtes **du Bouchage.**

Bouchant — *Forez.* D'azur au chev. brisé d'or, acc. de trois trèfles d'arg.

Bouchard — *Paris.* De sa. à deux épées d'arg., passées en saut., surmontant deux roues du même en p.; au chef de gu., ch. de trois fleurs-de-lis d'arg.

Bouchard — *Ile-de-Fr.* D'arg. à deux clés de sa., passées en saut., accostées de deux fleurs-de-lis de gu.

Bouchard — *Norm.* D'azur à un bras, paré d'or, la main d'arg. posée à l'angle dextre de la p. de l'écu en barre, mouv. d'une nuée aussi d'arg., terminée en portion de cercle, et tenant un ancre d'arg. en barre, la stangue d'or.

Bouchard — *Norm.* D'arg. à la bande d'azur, ch. de trois annelets d'or, et au milieu de chacun un bes. du même; au chef d'azur.

Bouchard — *Vivarais.* De gu. à trois léopards d'arg., l'un sur l'autre.

Bouchard — *Lorr.* (An., 10 juillet 1708.) D'azur à la bande de gu., ch. de trois fleurs en forme de tulipes d'arg. et acc. de deux croiss. d'or.

Bouchard — *France.* D'azur à une épée d'arg., garnie d'or, posée en pal.

Bouchard marquis **d'Aubeterre** — *Saintonge.* Ec.: aux 1 et 4 de gu. à trois léopards d'or, arm. et lamp. d'arg., l'un sur l'autre (*Bouchard*); aux 2 et 3 losangé d'or et d'azur, au chef de gu. (*Raimondi d'Aubeterre*).

Bouchard-Champigny-Norey — *Bourg.* D'azur au croiss. d'or, surm. d'une étoile du même.

Bouchard des Champs — *Paris.* D'arg. à la croix de gu., cant. de quatre coquilles du même.

Bouchard de Méhérenc — *Bret., Norm.* D'arg. au chef d'azur; à la bord. de gu. **D.:** FAIS HONNEUR.

Bouchard de la Potherie — *Anjou, Guadeloupe* (Rec. de nob., 19 sept. 1769.) D'azur à trois léopards d'arg., l'un sur l'autre.

Bouchard de St.-Privat — *Auv.* D'azur à trois fasces ondées d'arg.; au chef de sin., ch d'un lion léopardé d'or.

Bouchareine de Chaumelis de la Coste — *Lang.* D'azur au chev. d'or, surm. d'un croiss. d'arg. **S.:** deux lions, au nat.

Bouchart — *Tournaisis.* D'arg. à la fasce de gu., acc. de trois tourt. du même.

Bouchart — *Lorr.* (An., 1529.) De gu. au chev. d'arg., acc. de trois sphères d'or,

Bouchart — *Lorr.* (An., 16 déc. 1628.) D'azur au chev. d'arg.; au chef de gu., ch. d'une croix ancrée d'or. **C.:** un bouc iss. d'arg.

Bouchart — *Lorr.* Gironné d'azur et de gu. de huit pièces, et un soleil d'or, br. en coeur.

Bouchart d'Englesqueville — *Norm., Bret.* De gu. au lion d'or.

Bouchart de Kerbouchart — *Bret.* D'arg. à trois dauphins de sa.

Bouchart-Milly — *Pic.* D'or à une tour de gu., maconnée de sa., acc. en chef de deux croiss. d'azur.

Bouchaud — *Bret.* (An., 19 avril 1747.) D'arg. au chev. d'azur, acc. en p. d'une mouch. d'herm. de sa.; au chef d'or, ch. de deux roses de gu.

Bouchaut (van) — *Gand.* (An., 28 déc. 1717.) De gu. au senestrochère sortant d'une nuée d'arg., mouv.

du flanc, la main de carn. empoignant trois épis d'or; le bras paré d'une chemise à manchettes. **C.:** le senestrochère de l'écu [V. **van Bouchout.**]

Bouchavesnes — *Art.* D'or à la croix. engr. de gu.

Bouche — *Flandre.* D'herm. au chev. de gu.

Bouche — *Bret.* D'arg. à trois molettes de gu.

Bouche — *France.* Bandé de gu. et d'or.

Bouchel (le) de Bienne — *Hainaut*, orig. d'*Anjou* (Barons, 12 fév. 1749. M. ét. vers 1800.) D'azur à une croix pattée alésée d'or, acc. de trois bes. du même. **S.:** deux lions d'or, arm. et lamp. de gu.

Bouchel de Mereuvène — *Art.* D'azur à la croix d'arg., ch. d'un coeur de gu. et cant. en chef de deux croiss. d'arg. et en p. de deux étoiles d'or.

Bouchel d'Orceval — *Pic., Brab.* D'azur semé de trèfles d'arg.; au lion léopardé du même, br. sur le tout.

Bouchelet comtes **d'Hust** — *Art.* De gu. au chev. d'or, acc. de trois merlettes du même (*ou* d'arg.) **S.:** deux griffons, au nat.

Bouchelet de Vendegies — *Art.* De gu. au chev. d'or, acc. de trois merlettes du même.

Bouchellion — *Harlem.* De sa. au lion d'or, tenant entre ses dents une boule d'azur.

Boucherröder — Grand-duché de *Hesse* (Conf. du titre de baron, 11 mai 1868.) De gu. à un hêtre de sin., posé sur un tertre du même, la cime ch. d'un écusson d'arg. (*ou* d'or), timbré d'une couronne à sept perles et ch. d'un coq de sa., ledit arbre surm. de six étoiles d'or, 1, 2 et 3, et ledit écusson adextré d'un soleil d'or et senestré d'un croiss. figuré et cont. d'arg.; tous les objets nommés br. sur la cime de l'arbre. Cq. cour. **C.:** un hêtre terrassé de sin. **L.** d'arg. et de gu. **S.:** deux lions reg. d'or.

Boucher — *Paris.* D'azur au chev. d'or, acc. en p. d'une fleur-de-lis d'arg.

Boucher — *Paris, Genève.* D'arg. à deux pointes de sa., surm. chacune d'une rose de gu.

Boucher — *Lorr.* (An., 18 août 1568.) D'azur à trois têtes de léopard d'arg., lamp. et allumées de gu.; au chef d'or. **C.:** une tête de léopard de l'écu, entre deux cornes d'abondance.

Boucher — *Lorr.* (An., 3 mai 1621.) D'azur au chev. d'or, ch. d'une croix de Lorraine de pourpre, iss. de deux flammes de gu.; le chev. acc. en chef de deux lions d'arg., et en p. de deux épées du même, passées en saut. et surmontant une arbalète d'or.

Boucher — *France.* D'or au chev. de gu., acc. en chef de trois étoiles d'azur et en p. d'un arbre terrassé de sin., adextré d'un lévrier ramp. de sa. et senestré d'un coq perché sur une épée, le tout aussi de sa. (**cler.**

Boucher ou **Boursier**, v. **Boursier** ou **Bour-**

Boucher (le) — *Bret.* D'arg. au chev. d'azur, acc. de trois têtes d'aigle de sa.

Boucher (le) — *Norm.* D'arg., à dextre un demi-chev. de gu., et à sen. un lion léopardé de sa.

Boucher (le) — *Norm.* De gu. à la bande d'arg., ch. de trois cloches de sin., posées dans le sens de la bande.

Boucher (le) — *Norm.* D'azur à la fasce, acc. en chef d'une aigle entre deux merlettes et en p. de trois roses, le tout d'or.

Boucher (le) — *Norm.* De gu. à deux lions affr. d'or en chef et une molette du même en p.

Boucher (le) — *Norm.* Coupé: au 1 d'azur à deux coquilles d'or; au 2 d'arg. à une rose de gu.

Boucher (le) d'Ailly — *Pic., Champ.* D'or au saut. engr. de sa., cant. de quatre aigles du même, bq. et m. de gu.

Boucher d'Argis comtes **de Guillerville** — *Lyonnais.* De gu. à la croix d'or, cant. de quatre roses d'arg. Sur le tout un écusson d'or, ch. de huit merlettes de sa., rangées en orle. **D.:** PER ARDUA VIRTUS.

Boucher (le) du Bus — *France.* D'arg. au chev. d'azur, acc. de trois roses de gu.

Boucher (le) de Castelet — *Pic.* D'azur à la fasce d'or, acc. en chef de deux roses d'arg. et en p. d'une plante d'épines du même.

Boucher de Crèvecoeur — *Art., Champ.* D'azur au croiss. d'arg., acc. de trois étoiles d'or. **C.:** une étoile d'or; *ou*, un croiss. d'arg. **T.:** deux Turcs, au nat.

Boucher (le) de l'Espinay — *Bret.* (Conf. de nob., 1743.) D'arg. à trois palmes de sin., les deux du chef adossées.

Boucher de Gisy — *Champ.* D'arg. à trois écrevisses de gu., posées en pals, 2 et 1. **T.:** deux sauvages de carn.

Boucher (le) d'Hérouville — *Norm.* De gu. au chev. d'or, acc. de trois roses du même. **S.:** deux lévriers, au nat.

Boucher de Milly — *Champ.* Les armes de **Boucher de Gisy.**

Boucher de Morlaincourt — *Barrois.* D'azur au chev. d'or, ch. d'une croisette de pourpre et acc. en chef de deux lions affr. d'arg., lamp. de gu.

Boucher (de) de la Motte — *Guyenne.* D'azur au saut., cant. au 1 d'un lion, aux 2 et 3 d'une étoile et au 4 d'un croiss., le tout d'arg. **D.:** HONOR ET REX.

Boucher d'Orçay — *Ile-de-Fr., Champ.* De gu. semé de croisettes (*ou* de croissants) d'arg.; au lion d'or, arm. et lamp. de gu., br. sur le tout.

Boucher de Perthes — *Champ., Pic.* Parti: au 1 d'azur au croiss d'arg., acc. de trois étoiles d'or (*Boucher de Crèvecoeur*); au 2 d'azur à une épée d'arg., garnie d'or, supp. une couronne royale du même et accostée de deux fleurs-de-lis aussi d'or (*Perthes.*)

Boucher de Richebourg — *Champ., Pic., Lorr.* Les armes de **Boucher de Crèvecoeur.**

Boucher du Rocq — *Guyenne.* D'or à deux lions affr. de gu.; au chef d'azur, ch. d'un croiss. d'arg. entre deux étoiles du champ.

Boucher de Vertron — *Champ.* Les armes de **Boucher de Gisy.**

Boucherat comtes **de Compans** — *Bourg.* (Comtes, nov. 1670.) D'azur à un coq d'or, crêté, bq., barbé et onglé de gu.

Boucheraau — *la Rochelle.* De gu. au lion d'or, soutenu d'une terrasse de sin. et tenant une fleur-de-lis d'arg.; au chef d'azur, ch. de trois étoiles d'or.

Boucheraau — *Bordelais, Ste.-Domingue.* De gu. au lion léopardé d'or, tenant entre ses dents une fleur-de-lis du même, en fasce; au chef d'or, ch. d'un coq de sa., crêté, bq. et m. de gu.

Boucherie (de la) de Fromenteau — *Bret.* D'azur au cerf pass. d'or.

Boucherie (de la) du Margat — *Poitou.* D'azur au cerf d'or.

Boucherimbaud — *Lang.* Parti: au 1 de gu. à la croix d'arg.; au 2 d'azur à l'échiquier d'arg.

Boucherolles — *Lang.* Parti: au 1 de gu. au faucon d'arg., grilleté du même; au 2 d'azur au lion d'or.

Boucheron — *France.* D'azur à trois chev. d'or.

Boucheron de Valon d'Ambrujac (Comtes) — *Quercy.* Ec.: aux 1 et 4 d'or à trois lions de gu. (*Boucheron*); aux 2 et 3 c.-éc. d'or et de gu. (*Valon*).

Bouchet (du) — *Bret.*, orig. de *Bourg.* De sa. à la croix engr. d'arg. — *Ou:* D'arg. à trois annelets de sa.

Bouchet (du) — *Champ.* Tiercé en fasce: au 1 d'arg. à trois lions de gu.; au 2 d'azur au croiss. d'arg., surm. d'une étoile du même; au 3 de sa. fretté d'or.

Bouchet (du) — *Dauphiné.* D'azur à la fasce crén. de trois pièces, acc. de trois étoiles d'or en chef et d'un lion du même en p., lamp. de gu., tenant de ses pattes une ancre d'or.

Bouchet (du) — *Auv.* D'arg. semé de trèfles de sin.; au lion d'or et au filet de gu., br. sur le tout.

Bouchet (du) — *Lang.* De gu. à trois croix d'arg., au chef d'azur, ch. de deux étoiles d'or.

Bouchet — *Lorr.* (An., 19 août 1568.) D'azur à deux cornes d'abondance renv. d'arg., posées en chev. et acc. de trois têtes de léopard d'arg.; au chef du même.

Bouchet — *Allem.* De gu. au léopard naturel ramp., soutenu d'une terrasse rocheuse d'arg. Cq. cour. **C.:** un bras arm., brandissant une épée, le tout au nat. **L.** d'or et de gu. (**chet.**

Bouchet (Barons **du**), v. **Surrel** barons **du Bou-**

Bouchet (du) de Bonville — *Bourg., Ile-de-Fr.* D'arg. à une merlette de sa.; au chef d'azur, ch. de trois bes. d'or.

Bouchet de la Sardière — *Poitou.* D'azur au saut. d'arg., ch. de cinq los. de gu.

Bouchet (du) marquis **de Sourches** duc **de Tourzel** — *Anjou, Maine* (Barons de *Sourches*, août 1598; marquis de *Sourches*, déc. 1652; duc de *Tourzel*, 17 janv. 1816. M. ét. le 13 juillet 1845.) D'arg. à deux fasces de sa.

Bouchet (du) de Villeflix. Les armes **de du Bouchet de Bonville.**

Bouchetal — *Forez.* D'azur à l'aigle d'or, cour. du même.

Bouchier de Richaumont — *France.* D'azur au chêne d'or, accosté de deux lions du même.

Bouchony — *Comtat-Venaissin.* D'arg. à l'arbre arr. de sin.; au chef d'azur, ch. de trois étoiles du champ.

Bouchony, v. **Trono de Bouchony.**

Bouchorst, v. **Bockhorst.**

Bouchot — *Lorr.* (An., 21 août 1737.) D'azur à deux chev. denteles d'arg., acc. de trois étoiles du même.

Bouchout (van) — *Brab.* D'arg. à la croix de gu. **C.:** un homme arm., hab. d'une cotte aux armes de l'écu, le casque en tête, tenant une bannière aux armes de l'écu et iss. d'une cuve remplie de flammes.

Bouchout ou **Bouckhout (van)** — *Flandre*

Baross, 10 mai 1676.) D'or à un senestrochère, paré de gu., la manchette d'arg., sortant d'une nuée au nat. mouv. du flanc, la main de carn. tenant trois plantes de lin au nat., fleuries d'azur [V. **van Bouchaut.**]

Bouchout, v. **Assenleville, de France** et **Boose** — barons **de Bouchout.**

Bouchu de Lecsart de Lolsy marquis **de Sancergues** — *Bourg., Berry* (Marquis, oct. 1658.) D'azur au chev. acc. en chef de deux croiss. et en p. d'un lion, le tout d'or.

Bouchut (du) d'Apchier — *Auv.* D'arg. à trois têtes de More, tort. d'or.

Boucia — *Dalmatie* (M. ét.) D'azur à la fasce de gu., ch. d'une aigle iss. d'arg.

Boucicault — *Prov.* D'arg. à l'aigle ép. de gu., bq. et m. d'azur, la poitrine ch. d'une fleur-de-lis d'or.

Boucicaut, v. **le Meingre de Boucicaut.**

Bouckaert — *P. de Coutrai.* D'arg. à la fasce entée d'azur, acc. de six étoiles de gu.

Bouckaert de Walmote — *Flandre.* Ec.: aux 1 et 4 d'arg. à la fasce entée d'azur, acc. de six étoiles de gu; aux 2 et 3 de gu. à un écusson d'or en abîme.

Bouckhout, v. **Boeckholt** et **Bouchout.**

Boucians (Marquis de), v. **le Bas** marquis **de Boucians.**

Boucot — *Paris.* D'azur au chev., acc. en chef de deux molettes et en p. d'une gerbe, le tout d'or.

Boucq (le) de Beaudignies — *St.-Trond* (Vicomtes en *France*, 1 fév. 1817; rec. dudit titre en *Belg.*, 15 juillet 1845.) Ec.: aux 1 et 4 d'azur à trois ruches d'or (*le Boucq*); aux 2 et 3 coupé de gu. sur arg. (*Lanfranchi*). Cq. cour. **C.**: une tête et col de bouc de sa., entre un vol d'or. **L.** d'or et d'azur. **S.**: deux boucs de sa. **D.**: MAINTENIR FAULT.

Boucq (le) *dit* **de Carvin** — *Tournaisis.* De gu. au saut. d'or, ch. d'un écusson de gu. au lion d'arg.

Boucq (le) de Castro — *Fl. fr.* D'azur à trois ruches d'or. **C.**: une tête et col de bouc de sa., entre un vol d'or.

Boucq (le) de la Monzelle — *Valenciennes* (An., 9 juin 1654. M. ét. le 22 août 1724.) Ec.: aux 1 et 4 d'azur à trois ruches d'or (*le Boucq*); aux 2 et 3 bandé d'or et d'azur; au canton de gu., ch. d'un croiss. d'arg. (*Noyelles*). Sur le tout de gu. à la fasce d'or, acc. en chef d'une divise vivrée du même (*Jauche de Mastaing*), la fasce brisée d'une étoile d'azur. **C.**: un bouc iss. d'arg., accorné et barbé d'or.

Boucq (le) de Rupilly (Chevaliers) — *Fl. fr.* D'azur à trois ruches d'or. **C.**: une tête et col de bouc de sa, entre un vol d'or.

Boucq (le) de Ternas (Chevaliers) — *Fl. fr.* Les armes précédentes.

Boucq (le) *dit* **de St.-Vaast** — *Hainaut.* Echiq. d'or et d'azur; à un écusson de gu. en abîme; au chef de *Jérusalem.*

Boucq (le), v. **le Bouc.**

Boucquat — *Lorr.* (An., 1529.) D'or à la bande de sa., acc. en chef d'un lion d'azur.

Boucque (de la) — *Norm.* De gu. à la croix d'arg., cant. aux 1 et 4 d'un lion d'or et aux 2 et 3 d'une aigle ép. d'arg.

Boucqueau de Villeraie — *Bruxelles* (Chevaliers, 9 janv. 1821. M. ét. le 5 nov. 1834.) D'arg. à la bande de gu., ch. de trois haches du champ, emm. d'or, posées dans le sens de la bande, et acc. de trois roses du sec., bout. d'or, 2 en chef et 1 en p. Cq. cour. **C.**: un lion iss. d'or, arm. et lamp. de gu. **L.** d'arg. et de gu. **S.**: deux lions reg. d'or, arm. et lamp. de gu. **D.**: FRANGI QUAM FLECTI.

Boucquenom, v. **Bockenheim.**

Boucquet — *Holl.* Ec.: aux 1 et 4 d'arg. à un arbre de sin.; au 2 d'or à trois coeurs renversés de gu.; au 3 d'or à trois lézards de sa., posés en barres, rangés en bande.

Boucquet — *Lorr.* (An., 15 déc. 1529.) Parti d'or et d'arg.; au lion d'azur, br. sur le tout.

Boucquet — *Tour.* Ec.: aux 1 et 4 d'azur au chev., acc. en chef de deux aigles et en p. d'un poisson, le tout d'or; aux 2 et 3 de gu. à trois têtes de chat d'or.

Boucy — *Fl. fr.* D'arg. semé de bill. d'azur; au lion de gu., br. sur le tout. *Cri*: WALLINCOURT!

Boucze de Korcaradee — *Bret.* D'arg. à trois chev. de sa. — *Ou:* D'azur à trois bes. d'or, rangés en bande entre deux cotices du même. **S.**: deux lions, au nat.

Boudaan — *Amsterdam, Utrecht.* D'azur au chev. d'arg., acc. de trois quintefeuilles d'or; au chef du même, ch. de trois meriettes de sa. Cq. cour. **C.**: un sanglier iss., au nat.; *ou:* une tête et col de panthère au nat., entre un vol de sa. et d'or; *ou:* une tête et col de lion d'or, entre un vol-banneret d'azur. **D.**: PRO VERITATE ET LIBERTATE [V. **Baudain** et **Bodin.**]

Boudaen — *Holl.* D'arg. à la fasce de gu., ch. de trois roses d'arg. et acc. en chef d'un corbeau de sa., le vol étendu. Brl. de gu. et d'arg. **C.**: deux prob., coupées alt. de gu. et d'arg.

Boudart — *Brab.* De gu. à trois étrilles d'arg. **C.**: une tête et col de cheval d'arg., bridée de gu.

Boudart de Couturelle — *Art.* D'azur à un croiss. d'or, acc. de trois coquilles d'arg.

Boudault — *Bourg.* D'azur à un trèfle d'or.

Boudeu (van den) — *Zél.* D'arg. à trois fasces ondées d'azur.

Boudens — *Holl* De gu. au chev., acc. en chef de deux trèfles et en p. d'une rose, le tout d'or. **C.**: un trèfle (d'or.

Boudens, v. **Boudins.**

Boudens van der Burg — *Fl. fr.* D'azur à la fasce d'arg., acc. de trois coquilles du même.

Boudet — *Rotterdam.* D'arg. à trois fers de lance au nat., 2 et 1.

Boudet — *Lorr.* (An., 14 juillet 1481.) De gu. à une fasce engr. d'or, acc. de trois étoiles du même [Une branche de cette fam. obtint le 28 janv. 1668 l'autorisation de modifier ses armes et de porter: De gu. à trois fasces d'or, acc. en chef de trois étoiles du même.]

Boudet — *Auv.* D'azur à une rivière d'arg., posée en fasce, supp. un bâteau du même. (de gu.

Boudet — *Art.* Vairé d'or et d'azur; au canton

Boudet — *France.* De gu. chapé d'or, l'or ch. en chef d'une épée d'azur, posée en fasce.

Boudet du Max — *Berry, Lorr.* D'or au demi-vol de sa.

Boudet de Puymaigre (Comtes. 1820.) Les armes précédentes. **S.**: deux lions, au nat.

Boudewyn — *Holl.* De gu. au saut. alésé d'or; au chef d'arg., ch. d'un lion léopardé de sa. Brl. de sa et d'arg. **C.**: un lion ramp. de sa. **L.** d'or et d'arg.

Boudewyns — *Brab.* Ec.: au 1 de sa. au lion d'arg.; à la bord. engr. du même; au 2 de gu. au croiss d'arg., acc. d'une étoile de sin. en chef et d'une rose d'arg. en p.; au 3 de gu. à trois châteaux d'arg.; à la bord. comp. d'azur et d'arg.; au 4 d'arg. à trois roses de gu.

Boudewynse — *Middelbourg.* D'or à un cerf ramp. de gu. — *Ou:* D'azur à un cerf ramp. d'arg.

Boudier — *Norm.* De sa. à trois molettes d'or.

Boudier — *Norm.* D'or au pal d'azur, ch. d'un croiss. d'arg., acc. de deux molettes d'or, 1 en chef et 1 en p.

Boudin de Lagarde — *Lorr., Dalmatie.* D'azur au lion d'or, touchant de ses pattes et du pied dextre une palme de sin., posée en pal à dextre, le tout soutenu d'une terrasse de sin.; à la champagne d'or, ch. de trois têtes de More, tort. de gu., rangées en fasce.

Boudin de Tromelin — *Bret.* De sa. à une épée d'arg., acc. en chef de deux étoiles d'or. **D.**: AD SIDERA TENTAT.

Boudins — *Flandre.* D'azur à la fasce d'arg., acc. en chef d'une étoile d'or et en p. d'une coquille du même.

Boudins — *Bruges* (An., 21 juillet 1758.) D'azur au chev. d'arg.; au fr.-q. de *Flandre*, qui est d'or au lion de sa., arm. et lamp. de gu. Brl. d'arg. et d'azur. **C.**: un vol-banneret d'arg. et d'azur; *ou*, cinq pl. d'aut. de gu. **L.** d'arg. et d'azur. **D.**: EVIGILAVI.

Boudon de la Combe — *Agénais.* D'arg. au chev. de gu., acc. en chef de sept étoiles d'or, posées en pals, trois à chaque côté et une au-dessus du chev.; et en p. d'une colombe du même

Boudon de St.-Amans — *Agénais.* Losangé d'or et de sa.

Boudot — *Franche-Comté* (An., 1627.) D'azur à une potence, surm. de trois étoiles et accostée de deux cors-de-chasse, le tout d'or.

Boudoul (le) — *Bret.* D'or à deux jumelles de gu., acc. de six molettes de sa., 2, 2 et 2.

Boudrac — *Lang., Gasc.* D'or à une harpie de gu.

Boudrad — *Dauphiné.* D'azur à une tour d'arg., maçonnée de sa., posée sur un rocher d'or; au chef de gu., ch. de trois étoiles du quatrième.

Boudran — *Franche-Comté.* D'azur à la bande d'or, ch. de trois coeurs de gu.

Boudric — *Faucigny.* D'azur à trois fleurs-de-lis d'or, rangées en pal. — *Ou:* D'azur à trois fleurs-de-lis d'or, rangés en pal; flanqué en rond d'arg.

Boudry (de) — *Mons, Bruxelles.* D'arg à une tour de gu., acc. de trois meriettes de sa. **C.**: la tour.

Boudyck-Bastiaanse — *Holl.* Parti: au 1 coupé: *a.* d'or à deux lions affr. de .....; *b.* parti de ..... à un pentalpha de ...., et d'azur à une étoile d'arg.; au 2 d'arg. à un homme de profil, hab. au nat., décochant une flèche d'un arc, la tête nue, le carquois, rempli de flèche, à la hanche.

Boué — *Paris.* D'azur à la bande d'arg., ch. de

Digitized by Google

trois croiss. de gu., acc. en chef d'une étoile d'or et en p. d'un vol d'arg. posé en bande.

Boué de Verdier — *Guyenne.* Parti : au 1 d'azur à un perron d'arg., et un chef d'or, ch. de trois étoiles d'azur; au 2 de gu. au chev. d'arg., acc. en chef de trois étoiles mal-ordonnées d'or et en p. d'un cerf élancé du même.

Bouebar — *France.* D'or au lion coupé de gu. sur sin., cour. d'azur.

Bouëdec(le) — *Bret.* D'azur à une main dextre d'arg.

Bouedrier (du) — *Bret.* D'arg. au chev. de sa., acc. de trois tourt. de gu.

Bouer — *Berry.* De sin. au saut. d'arg., ch. de cinq fleurs-de-lis d'azur et cant. de quatre têtes de taureau d'or.

Bouere (Comtes **de la**), v. **Gazeau** comtes **de la Bouere.**

Bouès, Bovès, Boys ou **du Bois** — *Bret., Dauphiné.* D'azur au rencontre de taureau d'arg., surm. en chef de trois abeilles du même, l'aiguillon tourné vers le rencontre.

Bouessay (le) — *France.* D'herm.; au chef de gu., ch. d'un lambel d'or.

Bouessel — *Bret.* D'arg. à trois boisseaux de sa.

Bouëstel — *Bret.* De sa. à sept los. d'arg., 3, 3 et 1.

Bouet de Portal — *Poitou.* D'arg. à trois hures de sanglier de sa., arr. de gu., défendues d'arg., l'une sur l'autre.

Bouetlez (du) — *Bret.* D'azur à deux fasces d'arg., acc. de six bes. d'or, 3, 2 et 1.

Bouetlus — *Holl.* D'azur à un boeuf pass. d'or, acc. de trois étoiles du même, rangées en chef. **C.:** un cerf iss. de gu., posé de front.

Bouetoux (le) — *Bret.* D'arg. à l'aigle ép. de sa.

Bouette ou **Boulitte** — *Paris.* D'arg. à la fasce de gu., ch. de trois croiss. du champ.

Bouex (du) — *Ile-de-Fr.* D'arg. à deux fasces de gu.

Bouëxel — *Bret.* Ec.: aux 1 et 4 de sa. au lion d'arg.; aux 2 et 3 de gu. plein.

Bouëxle (du) — *Bret.* D'arg. à trois merlettes de gu.

Bouexle (du) — *Bret.* (An., 1595 et 1635.) D'arg. à trois arbres de buis de sin.

Bouexle (Vicomtes **du**), v. **Becdelièvre.**

Bouexlère (de la) de Brantonnet — *Bret.* D'or à trois bandes de gu.

Bouexlère (de la) des Fossés — *Bret.* D'arg. à la fasce de gu., acc. de trois annelets du même.

Bouexlère (de la) de Keranmoal — *Bret.* D'arg. à la croix pattée d'azur.

Bouexlère de Kermorvan — *Bret.* (An., 1471.) D'arg. à un buis arr. de sin. — *Ou :* D'arg. à un buis arr. de sin., senestré d'un poisson de gu., posé en pal. **D.:** NEC PERTIMESCIT HYEMEM.

Bouëxlère (de la) de la Motte-Alleman — *Bret.* D'or à trois bandes de gu. — *Ou :* D'or à la bande de gu., semée de fleurs-de-lis du champ.

Bouëxlère (de la) de Parigné — *Bret.* D'arg. à la croix de sa.

Bouexlère (de la), v. **Boessière** et **Boissière.**

Bouez d'Amazy — *Poitou, Saintonge, Nivernais.* D'arg. à une cigogne d'azur, la patte sen. levée, tenant en son bec un serpent de sin., et acc. de trois hures de sanglier de sa., arr. de gu., défendues d'arg. **S.:** deux lions, au nat. **D.:** NOBLESSE ET DROICTURE.

Bouez d'Amazy (Comtes) — *Poitou, Saintonge, Nivernais.* Ec.: aux 1 et 4 d'arg. à une cigogne d'azur, la patte sen. levée, tenant en son bec un serpent de sin., et acc. de trois hures de sanglier de sa., arr. de gu., défendues d'arg. (*Bouez d'Amazy*); aux 2 et 3 d'azur à trois trèfles d'arg., rangés en chef, et un lion léopardé d'or en p. (*Chargères*). **S.:** deux lions, au nat. **D.:** NOBLESSE ET DROICTURE.

Bouffard de Madiane — *P. d'Utrecht.* D'azur au chev. d'arg., acc. en chef de deux croiss. du même et en p. d'une colombe aussi d'arg., le vol levé, tenant en son bec un rameau d'olivier de sin.

Bouffardière — *Norm.* D'arg. au chev. abaissé de gu., acc. d'un croiss. du même en p.; au chef d'azur, ch. de trois oiseaux d'or.

Bouffart — *Catalogne.* D'azur à une colombe volante d'or, tenant en son bec un rameau d'olivier du même.

Bouffay — *Norm.* D'herm. au vol de sa.

Bouffier — *Norm* Gironné de gu. et d'herm., de seize pièces.

Bouffier — *Dauphiné.* D'azur au lion d'arg., arm. et lamp. de gu., supp. de sa patte dextre une fleur-de-lis d'or. **D.:** DEXTRA LILIUM SUSTINET.

Boufflers — *Art., Pic., Ponthieu* (Duc, 1699; duc et pair, 1708; titre ét. le 13 sept. 1751.) D'arg. à trois molettes de gu., 2 et 1, acc. de neuf croix recr. du même. **C.:** une cigogne d'arg., bq. et m. de gu. *Cri :* CAMBERON! **S.:** deux léopards lionnés, au nat.

Boufflers de Rémlencourt (Marquis). Les armes précédentes, brisées en chef d'un lambel de gu.

Boufflers-Rouverel — *Beauvoisis.* Les armes de **Boufflers.**

Bougainville — *Ile-de-Fr.* D'or à l'aigle ép. de sa. [Le célèbre navigateur *de B.* appartenait à cette famille. Créé comte de l'Empire français, il obtint pour armes : D'azur à une ancre d'or et deux épées du même passées en saut., br. sur l'ancre; et un globe terrestre d'arg., br. sur le tout.]

Bouge — *France.* Ec.: aux 1 et 4 d'azur à une tour d'or, aj. de sa.; aux 2 et 3 de gu. à un faisceau des licteurs romains d'arg. A la croix d'arg., br. sur l'écartelé.

Bougeant — *Bret.* D'arg. à un tremble de sin.

Bougerel — *Prov.* De gu. au lion d'or; au chef d'azur, ch. de trois étoiles du sec.

Boughey d'Aqualate — *Shropshire* (Baronet, 24 août 1798.) Ec.: aux 1 et 4 de sa. à la croix ondée d'or semée de mouch d'herm. du champ et acc. de quatre bes. d'arg., ch. chacun d'une flèche de sa. en barre, la pointe en bas (*Fletcher*); aux 2 et 3 d'arg. à trois têtes d'ours d'herm. (*Boughey*). **C.:** 1° un bes. d'arg., ch. d'un phéon parti d'herm. et de sa., posé en pal, la pointe en bas (*Fletcher*); 2° une tête d'ours de c.-herm., coll. d'or, iss. d'une couronne à l'antique, les rayons alt. d'or et d'arg. (*Boughey*). **D.:** NEC QUÆRERE NEC SPERNERE HONOREM.

Boughton, v. **Rouse-Boughton.**

Bougier — *France.* D'azur à trois bandes de vair.

Bougivaut — *France.* De sa. à la bande d'arg., ch. de trois coquilles de gu.

Bouglon (Barons) — *Guyenne.* D'arg. au bouc de sa., pass. sur une terrasse de sin., et surm. d'un monde d'azur, cintré et croisé d'or. (d'or.

Bougne — *Bourg.* De sa. au cerf ramp. d'arg., ramé

Bougrand — *France.* D'arg. à la pointe dentelée d'azur, ch. d'un griffon d'or, et surm. de deux roses de gu.

Bougrenet — *Bret., Martinique* (Conf. de nob., 1669.) D'or au lion de gu., semé de mâcles du champ

Bouguier — *France.* De gu. au lion d'or.

Bougy ou **Bogis** — *Genève.* De gu. à un coeur d'or, sommé d'une croix latine d'arg., acc. au canton dextre du chef d'une étoile (6) d'or.

Bougy — *Gâtinais.* De gu. à dix bes. d'or. **D.:** PERSEVERANDO AC SPERANDO. (d'or.

Bouhelier — *Franche-Comté.* De gu. à trois fasces

Bouhier — *Art., Bourg.* D'azur au boeuf d'or.

Bouhier marquis **de Beaumanoir** — *Bourg.* (Marquis, juin 1677. D'azur au chev. d'or, acc. en chef d'un croiss. d'arg. et en p. d'un rencontre de boeuf du sec.

Bouhier de l'Ecluse — *Orléanais.* D'azur au chev. d'or, acc. en chef d'un croiss. d'arg. et en p. d'un rencontre de boeuf du sec. **S.:** deux boeufs, au nat. **D.:** TOUT PAR LABEUR.

Bouhon — *France.* D'azur au chev. d'or, acc. de trois molettes du même.

Bouhon — *P. de Liége* et de *Namur* (An., 27 mars 1745.) Parti : au 1 d'arg. au lion cont. de gu., arm. et lamp. d'or; au 2 d'azur à la bande d'or, acc. de trois fleurs-de-lis du même, 2 en chef et 1 en p. Brl. d'arg., de gu., d'arg., d'or et d'azur. **C.:** un lion iss. de gu., arm. et lamp. d'or.

Boule — *Prov.* Ec.: aux 1 et 4 d'or à un tourteau d'azur; aux 2 et 3 de gu. plein.

Bouliane — *Dauphiné* (An., 1447.) D'azur à une patte d'ours d'or, posée en fasce.

Bouliant — *Bret.* D'arg. à l'aigle ép. de sa.

Bouliant — *France.* D'azur au chev. d'arg., acc. de trois étoiles du même.

Bouliant de Gennes — *France.* De sin. à trois hures de sanglier d'arg.

Boulié — *France.* D'arg. à l'aigle d'azur, bq., m. et cour. d'or.

Boulle (del) — *P. de Liége.* Parti : au 1 d'or au sauvage de carn., ceint et cour. de lierre, tenant de sa main dextre une masse à picotons, au nat., posée sur son épaule dextre, et de sa sen. un bouclier ovale à nombril, d'arg.; au 2 d'arg. à l'aigle ép. de sa.

Boullé du Charlol (Marquis) — *Marche, Aux., Martinique.* De gu. à la croix ancrée d'arg. (*Charlol*). — *Ou :* Ec.: aux 1 et 4 de *Charlol*; aux 2 et 3 d'arg. à la fasce coticée de gu., frettée d'or (*Bouillé*). **C.:** une tête de More. *Cri :* LE CHARIOL! **T.:** deux Mores, armés de lances. **D.:** A VERO BELLO CHRISTI; et TOUT PAR LABEUR.

Boullé de Créancé — *France.* D'arg. à la fasce coticée de gu., frettée d'or.

Boullée ou **du Boully de Trébry** — *Bret.* (An., 1587.) D'azur à la bande d'arg., acc. de deux croiss. du même.

Digitized by Google

Bouillet de la Faye — *Forez.* D'azur au chev. d'or, acc. de trois bes du même; au chef de gu., soutenu d'une divise d'or et ch. d'un croiss. d'arg. entre deux étoiles du même.

Bouillic — *Bret.* D'arg. au chev. de gu., acc. de trois croix pattées du même.

Bouillon — *Liége.* Parti: au 1 d'azur à la croix engr. d'arg.; au 2 coupé: *a.* de sin. au lion d'or, lamp. de gu.; *b.* de gu. à la bord. engr. d'arg. **C.:** le lion, iss.

Bouillon — *Lorr.* (An., 3 fév. 1595.) D'or à un rameau de laurier au nat., fleuri de trois pièces.

Bouillon (Ducs **de**) — *Luxemb.* (M. ét.) De gu. à la fasce d'arg.

Bouillon (Ducs **de**), v. **Rohan** et **de la Tour d'Auvergne.**

Bouillon (du) — *Norm.* D'arg. à trois aigles de sa.

Bouilloncy — *Norm.* D'azur à neuf croisettes pattées d'arg., 4, 3 et 2.

Bouillonnay — *Norm.* D'azur au chev. d'arg., acc. de trois roses du même.

Bouillot — *France.* De gu. à un dextrochère d'arg., tenant trois plumes d'autruche d'or; au chef d'azur, ch. d'une étoile d'or. (**bry.**

Bouilly (du) de Trébry, v. **Bouillée de Trébouin** — *Bret.* D'azur à la fasce d'or, acc. de trois têtes de femme d'arg.

Bouin de Rains — *Bret.* (An., 1674.) D'azur au lion morné d'or, acc. en chef de deux canettes du même.

Boujols (Barons **de**), v. **Aulhon** barons **de Boujo**

Boujo — *Norm.* D'or à trois chev. d'azur. (**jols.**

Boujo — *Norm.* D'or à la fasce d'azur, acc. en chef de deux molettes de gu.

Boujo des Marais — *Maine.* D'or à trois aigles de sa., bq. et m. de gu.

Boul — *Holl.* D'azur à une jeune fille, la poitrine nue, hab. d'une robe rayée d'arg. et d'azur, les manches d'arg., tenant de sa main dextre une tige de rosier fleurie de trois pièces d'arg., la main sen. posée sur sa hanche.

Boula de Mareuil — *Pic.* D'azur à trois bes. d'or.

Boulaer ou **Boulers** — *Flandre, Holl.* D'or à un écusson de gu. en abîme. **C.:** un col de cygne; *ou* (*Arm. v.G.*) une tête et col de boeuf de gu., accornée d'arg.

Boulain — *Flandre.* D'arg. à trois Z de sa.

Boulain — *France.* D'azur au chev. d'or, acc. en chef de trois roses mal-ordonnées d'arg. et en p. d'un lis du même.

Boulainvilliers — *Bret.* (Comtes, 9 avril 1658.) D'arg. à trois fasces de gu.

Boulainvilliers comtes **de Dampmartin** — *Pic., Norm.* Fascé d'arg. et de gu., la première fasce d'arg. ch. d'un lion léopardé de sa. [Armes du célèbre comte de *Boulainvilliers.*]

Boulainvilliers (Marquis **de**), v. **Bernard** marquis **de Boulainvilliers.**

Boulais — *Norm.* De gu. au chev. d'or, acc. de trois bes. du même.

Boulanc ou **Boulenc** — *Ile-de-Fr.* D'azur à la fasce d'or, ch. de trois roses de gu. et acc. de trois épis feuillés d'or, sans tige.

Boulancourt — *France.* De gu. à trois pals de vair; au chef d'or, ch. de deux lions de sa.

Boulanger — *Flandre.* D'azur à la fasce, acc. en chef de trois étoiles rangées et en p. de trois quarte-feuilles, 2 et 1, le tout d'or.

Boulanger (le) — *Paris.* D'azur à une fasce, acc. en chef de deux étoiles et en p. d'une rose, le tout d'or.

Boulanger (le) de Montigny — *Hainaut.* D'azur à trois bes. d'or; au chef du même, ch. d'une aigle de sa. [Comp. **Boulengé de la Hainière.**]

Boulanger *dit* **Pistor** — *Lorr.* (An., 29 oct. 1596.) D'azur à la fasce d'arg., papelonnée de gu., acc. en chef d'un lion naiss. d'or, mouv. de la fasce et tenant de ses pattes une croix recr. au pied fiché du même. **C.:** le lion, iss.

Boulanlée — *France.* De gu. semé de fers de pique d'arg.; au chev. de sa., br. sur le tout.

Boulans — *Bret.* D'arg. à trois croiss. de gu., 2 et 1, le 1er tourné, le 2e montant et le 3e versé.

Boulant — *P. de Liége.* D'azur à la croix d'or, cant. de vingt croix recr. au pied fiché du même, 5 à chaque canton, posées 2, 1 et 2. **C.:** un buste d'homme, hab. aux armes de l'écu, au rabat d'arg., coiffé d'un chapeau de sa.

Boulard — *Lorr.* (An., 9 juin 1603.) D'arg. à trois aigles de sa., m. d'azur; au fr.-q. d'or, ch. d'un lion d'azur, arm. et lamp. de gu.

Boulard de Gatellier — *Lyonnais, Bourg.* (An., 1747.) D'azur à une branche de bouleau à trois rameaux d'arg., feuillée d'or, en pal; au chef de gu., ch. de trois boules d'or. **S.:** deux lévriers, au nat.

Boulart — *Paris.* D'arg. à trois têtes de More, tort. de gu., rangées en fasce.

Boulart (Baron de l'Empire) — *France.* Coupé: au 1 d'azur à une tube de canon d'or, en pal; au 2 d'or au chev. d'azur, acc. d'une étoile du même en p.

Boulay — *Lorr., Luxemb.* D'or à la croix ancrée de gu. (*Boulay*). Sur le tout fascé d'arg. et de gu. (seigneurie d'*Useldingen*). — *Ou:* Ec. de *Boulay* et d'*Useldingen.* **C.:** deux cornes de buffle d'arg., longées d'une crête du même.

Boulay (du) *dit* **Clermont** — *Lorr.* (Rec. de nob., 18 mars 1543.) D'arg. au chev. de gu., acc. de trois cottes d'armes d'azur bordées d'arg. **C.:** un lion léopardé de gu. (**lay.**

Boulay (Marquis **du**), v. **Talon** marquis **du Bou-**

Boulaye (de la) — *Bret.* De gu. au chev. d'or. — *Ou:* De gu. au chev. d'or, acc. de trois étoiles du même, soutenues chacune d'une mouch. d'herm. d'arg.

Boulaye (de la) — *Langres* (An., 1429.) D'azur à trois tours d'arg.

Boulaye (de la) — *Norm.* D'arg. à trois têtes de léopard de sa.

Boulaye (de la) ou **Boulaye de Thevray** — *Norm.* D'arg. à la bande de gu, acc. en chef d'une merlette de sa. et en p. de trois flanchis du même, posés en demi-orle, 1 et 2.

Boulaye (de la) — *Bret.* D'azur au chev. d'or.

Boulaye (de la) — *Norm.* D'azur au saut. alésé d'arg.

Boulaye (Marquis **de la**), v. **Eschallard** marquis **de la Boulaye.** (**Oueu.**

Boulaye-Baud. Les armes de **le Baud de St.-**

Boulaye-Ferrière (de la). Les armes de **la Ferrière** en *Bret.*

Boulaye (de la) de Guernanchanay — *Bret.* De sa. au cygne d'arg., bq. et m. de gu.

Boulaye (de la) de Kerlivio — *Bret.* De sa. à trois têtes de lévrier d'arg., coll. de gu., bouclées d'or.

Boulduc — *Paris.* D'arg. au chev. d'azur, ch. de trois étoiles d'or et acc. de trois ducs (oiseaux) de gu., tenant sous leur patte une boule de sa.

Boule (du) ou **de Bole** — *Genève.* D'azur au chev. d'arg., acc. en chef de deux bes. d'or et en p. d'une étoile (3) du même.

Boulé — *Hainaut* (An., 16 fév. 1729.) D'azur au chev., acc. en chef de deux bes. et en p. d'un lion, le tout d'or. **C.:** le lion, iss.

Boulée — *Lorr.* (An., 25 juin 1607.) De gu. à un perroquet, surm. d'un croiss. entre deux roses, le tout d'arg.; au chef bandé d'or et d'azur de six pièces.

Boulenc, v. **Boulanc.**

Boulengé de la Hainière — *Hainaut* (An., 1440 et 13 juin 1821; chevaliers, 15 août 1822. M. ét.) Coupé: au 1 d'or à l'aigle de sa.; au 2 d'azur à trois bes. d'arg. **S.:** deux griffons d'or, arm. et lamp. de gu.

Boulenger ou **le Boullenger** — *Holl., Zél.* D'azur au chev. d'or, acc. de trois bes. du même.

Boulengier — *Flandre.* Bandé d'or et d'azur, de quatre pièces; au lion d'or, arm. et lamp. d'arg., br. sur le tout. **C.:** le lion, iss. **S.:** deux griffons d'or, arm., lamp. et allumés de gu.

Boulers, v. **Boulaer.** (**lers.**

Boulers (Barons **de**), v. **Cassina** barons **de Bou-**

Boulers de Sery — *Paris.* Ec.: aux 1 et 4 d'azur à trois têtes de léopard d'or (*des Lions*); aux 2 et 3 de gu. à six têtes et cols de grue d'arg., cour. d'or (*Signys*). Sur le tout d'or à un écusson de gu. en abîme (*Boulers*). **C.:** une tête et col de boeuf, au nat. **S.:** deux ours de sa., emmuselés d'or.

Boulesteys — *Angoumois.* D'or à trois boules de gu., rangées en pal.

Boulet — *Flandre.* D'or à trois fasces de gu.

Boulet — *Reims.* D'azur au chev. d'or, ch. de trois merlettes de sa.

Boulet — *Prusse.* Coupé: au 1 d'arg. à l'aigle iss. de sa., bq. d'or, sommée d'une couronne royale d'or; au 2 d'azur au lévrier d'or, coll. du même, couché sur une terrasse de sin. L'écu bordé d'or. Cq. cour. **C.:** trois pl. d'aut.: d'azur, d'arg. et de gu. **L.** d'arg. et d'azur.

Boulet — *Navarre.* Parti: au 1 de gu. à sept tours sommées chacune de trois tourelles d'or, ouv. et aj. de sa., 2, 2, 2 et 1; au 2 d'arg. à trois bandes de gu.

Boulet (du) de la Brone — *Limousin, Poitou, Pic.* D'arg. à la bande d'azur, ch. en chef d'une fleur-de-lis d'or et en p. de deux boulets du même, et acc. en chef d'un cygne du sec.; au chef de gu., ch. d'un boulet d'or.

Boulet marquis **de Liedena** — *Navarre.* Ec.: au 1 les armes de *Boulet* en Navarre; au 2 parti: *a.* reparti de gu. à un senestrochère de carn., mouv. du

trois croiss. de gu., acc. en chef d'une étoile d'or et en p. d'un vol d'arg. posé en bande.

Boué de Verdier — *Guyenne.* Parti : au 1 d'azur à un perron d'arg., et un chef d'or, ch. de trois étoiles d'azur; au 2 de gu. au chev. d'arg., acc. en chef de trois étoiles mal-ordonnées d'or et en p. d'un cerf élancé du même.

Bouebar — *France.* D'or au lion coupé de gu. sur sin., cour. d'azur.

Bouëdec(le) — *Bret.* D'azur à une main dextre d'arg.

Bouedrier (du) — *Bret.* D'arg. au chev. de sa., acc. de trois tourt. de gu.

Bouer — *Berry.* De sin. au saut. d'arg., ch. de cinq fleurs-de-lis d'azur et cant. de quatre têtes de taureau d'or.

Bouere (Comtes **de la**), v. **Gazeau** comtes **de la Bouere.**

Bouès, Bovès, Boys ou **du Bois** — *Bret., Dauphiné.* D'azur au rencontre de taureau d'arg., surm. en chef de trois abeilles du même, l'aiguillon tourné vers le rencontre.

Bouessay (le) — *France.* D'herm.; au chef de gu., ch. d'un lambel d'or.

Bouesset — *Bret.* D'arg. à trois boisseaux de sa.

Bouëstel — *Bret.* De sa. à sept los. d'arg., 3, 3 et 1.

Bouet de Portal — *Poitou.* D'arg. à trois hures de sanglier de sa., arr. de gu., défendues d'arg., l'une sur l'autre.

Bouetlez (du) — *Bret.* D'azur à deux fasces d'arg., acc. de six bes. d'or, 3, 2 et 1.

Bouetius — *Holl.* D'azur à un boeuf pass. d'or, acc. de trois étoiles du même, rangées en chef. **C.:** un cerf iss. de gu., posé de front.

Bouetoux (le) — *Bret.* D'arg. à l'aigle ép. de sa.

Bouette ou **Boulte** — *Paris.* D'arg. à la fasce de gu., ch. de trois croiss. du champ.

Bouex (du) — *Ile-de-Fr.* D'arg. à deux fasces de gu.

Bouëxel — *Bret.* Ec.: aux 1 et 4 de sa. au lion d'arg.; aux 2 et 3 de gu. plein.

Bouëxle (du) — *Bret.* D'arg. à trois merlettes de gu.

Bouexle (du) — *Bret.* (An., 1595 et 1635.) D'arg. à trois arbres de huis de sin.

Bouexle (Vicomtes **du**), v. **Beodelièvre.**

Bouexlère (de la) de Brantonnet — *Bret.* D'or à trois bandes de gu.

Bouexlère (de la) des Fossés — *Bret.* D'arg. à la fasce de gu., acc. de trois annelets du même.

Bouexlère (de la) de Keranmoal — *Bret.* D'arg. à la croix pattée d'azur.

Bouexlère de Kermorvan — *Bret.* (An., 1471.) D'arg. à un buis arr. de sin. — *Ou :* D'arg. à un buis arr. de sin., senestré d'un poisson de gu., posé en pal. **D.:** NEC PERTIMESCIT HYEMEM.

Bouëxlère (de la) de la Motte-Alleman — *Bret.* D'or à trois bandes de gu. — *Ou :* D'or à la bande de gu., semée de fleurs-de-lis du champ.

Bouëxlère (de la) de Parigné — *Bret.* D'arg. à la croix de sa.

Bouexlère (de la), v. **Boesslère** et **Boisslère.**

Bouez d'Amazy — *Poitou, Saintonge, Nivernais.* D'arg. à une cigogne d'azur, la patte sen. levée, tenant en son bec un serpent de sin., et acc. de trois hures de sanglier de sa., arr. de gu., défendues d'arg. **S.:** deux lions, au nat. **D.:** NOBLESSE ET DROICTURE.

Bouez d'Amazy (Comtes) — *Poitou, Saintonge, Nivernais.* Ec.: aux 1 et 4 d'arg. à une cigogne d'azur, la patte sen. levée, tenant en son bec un serpent de sin., et acc. de trois hures de sanglier de sa., arr. de gu., défendues d'arg. (*Bouez d'Amazy*); aux 2 et 3 d'azur à trois trèfles d'arg., rangés en chef, et un lion léopardé d'or en p. (*Chargères*). **S.:** deux lions, au nat. **D.:** NOBLESSE ET DROICTURE.

Bouffard de Madiane — *P. d'Utrecht.* D'azur au chev. d'arg., acc. en chef de deux croiss. du même et en p. d'une colombe aussi d'arg., le vol levé, tenant en son bec un rameau d'olivier de sin.

Bouffardière — *Norm.* D'arg. au chev. abaissé de gu., acc. d'un croiss. du même en p.; au chef d'azur, ch. de trois oiseaux d'or.

Bouffart — *Catalogne.* D'azur à une colombe volante d'or, tenant en son bec un rameau d'olivier du même.

Bouffay — *Norm.* D'herm. au vol de sa.

Bouffier — *Norm* Gironné de gu. et d'herm., de seize pièces.

Bouffier — *Dauphiné.* D'azur au lion d'arg., arm. et lamp. de gu., supp. de sa patte dextre une fleur-de-lis d'or. **D.:** DEXTRA LILIUM SUSTINET.

Boufflers — *Art., Pic., Ponthieu* (Duc, 1699; duc et pair, 1708; titre ét. le 13 sept. 1751.) D'arg. à trois molettes de gu., 2 et 1, acc. de neuf croix recr. du même. **C.:** une cigogne d'arg., bq. et m. de gu. *Cri :* CAMBERON! **S.:** deux léopards lionnés, au nat.

Boufflers de Rémiencourt (Marquis). Les armes précédentes, brisées en chef d'un lambel de gu.

Boufflers-Rouverel — *Beauvoisis.* Les armes de **Boufflers.**

Bougainville — *Ile-de-Fr.* D'or à l'aigle ép. de sa. [Le célèbre navigateur *de B.* appartenait à cette famille. Créé comte de l'Empire français, il obtint pour armes : D'azur à une ancre d'or et deux épées du même passées en saut., br. sur l'ancre; et un globe terrestre d'arg., br. sur le tout.]

Bouge — *France.* Ec.: aux 1 et 4 d'azur à une tour d'or, aj. de sa.; aux 2 et 3 de gu. à un faisceau des licteurs romains d'arg. A la croix d'arg., br. sur l'écartelé.

Bougeant — *Bret.* D'arg. à un tremble de sin.

Bougerel — *Prov.* De gu. au lion d'or; au chef d'azur, ch. de trois étoiles du sec.

Boughey d'Aqualate — *Shropshire* (Baronet, 31 août 1798.) Ec.: aux 1 et 4 de sa. à la croix ondée d'or semée de mouch d'herm. du champ et acc. de quatre bes. d'arg., ch. chacun d'une flèche de sa. en barre, la pointe en bas (*Fletcher*); aux 2 et 3 d'arg. à trois têtes d'ours d'herm. (*Boughey*). **C.:** 1° un bes. d'arg., ch. d'un phéon parti d'herm. et de sa., posé en pal, la pointe en bas (*Fletcher*); 2° une tête d'ours de c.-herm., coll. d'or, iss. d'une couronne à l'antique, les rayons alt. d'or et d'arg. (*Boughey*). **D.:** NEC QUÆRERE NEC SPERNERE HONOREM.

Boughton, v. **Rouse-Boughton.**

Bougier — *France.* D'azur à trois bandes de vair.

Bougivaut — *France.* De sa. à la bande d'arg., ch. de trois coquilles de gu.

Bouglon (Barons) — *Guyenne.* D'arg. au bouc de sa., pass. sur une terrasse de sin., et surm. d'un monde d'azur, cintré et croisé d'or. (d'or.

Bougne — *Bourg.* De sa. au cerf ramp. d'arg., ramé

Bougrand — *France.* D'arg. à la pointe dentelée d'azur, ch. d'un griffon d'or, et surm. de deux roses de gu.

Bougrenet — *Bret., Martinique* (Conf. de nob., 1669.) D'or au lion de gu., semé de mâcles du champ

Bouguier — *France.* De gu. au lion d'or.

Bougy ou **Bogis** — *Genève.* De gu. à un coeur d'or, sommé d'une croix latine d'arg., acc. au canton dextre du chef d'une étoile (6) d'or.

Bougy — *Gâtinais.* De gu. à dix bes. d'or. **D.:** PERSEVERANDO AC SPERANDO. (d'or.

Bouhelier — *Franche-Comté.* De gu. à trois fasces

Bouhier — *Art., Bourg.* D'azur au boeuf d'or.

Bouhier marquis **de Beaumanoir** — *Bourg.* (Marquis, juin 1677. D'azur au chev. d'or, acc. en chef d'un croiss. d'arg. et en p. d'un rencontre de boeuf du sec.

Bouhier de l'Ecluse — *Orléanais.* D'azur au chev. d'or, acc. en chef d'un croiss. d'arg. et en p. d'un rencontre de boeuf du sec. **S.:** deux boeufs, au nat. **D.:** TOUT PAR LABEUR.

Bouhon — *France.* D'azur au chev. d'or, acc. de trois molettes du même.

Bouhon — *P. de Liége* et de *Namur* (An., 27 mars 1745.) Parti : au 1 d'arg. au lion cont. de gu., arm. et lamp. d'or; au 2 d'azur à la bande d'or, acc. de trois fleurs-de-lis du même, 2 en chef et 1 en p. Brl. d'arg., de gu., d'arg., d'or et d'azur. **C.:** un lion iss. de gu., arm. et lamp. d'or.

Bouic — *Prov.* Ec.: aux 1 et 4 d'or à un tourteau d'azur; aux 2 et 3 de gu. plein.

Bouillane — *Dauphiné* (An., 1447.) D'azur à une patte d'ours d'or, posée en fasce.

Bouillant — *Bret.* D'arg. à l'aigle ép. de sa.

Bouillant — *France.* D'azur au chev. d'arg., acc. de trois étoiles du même.

Bouillant de Gennes — *France.* De sin. à trois hures de sanglier d'arg.

Bouillé — *France.* D'arg. à l'aigle d'azur, bq., m. et cour. d'or.

Bouille (del) — *P. de Liége.* Parti : au 1 d'or au sauvage de carn., ceint et cour. de lierre, tenant de sa main dextre une masse à picotons, au nat., posée sur son épaule dextre, et de sa sen. un bouclier ovale à nombril, d'arg.; au 2 d'arg. à l'aigle ép. de sa.

Bouillé du Chariol (Marquis) — *Marche, Auv., Martinique.* De gu. à la croix ancrée d'arg. (*Chariol*). — *Ou :* Ec.: aux 1 et 4 de *Chariol*; aux 2 et 3 d'arg. à la fasce coticée de gu., frettée d'or (*Bouillé*). **C.:** une tête de More. *Cri :* LE CHARIOL! **T.:** deux Mores, armés de lances. **D.:** A VERO BELLO CHRISTI; et TOUT PAR LABEUR.

Bouillé de Créancé — *France.* D'arg. à la fasce coticée de gu., frettée d'or.

Bouillée ou **du Bouilly de Trébry** — *Bret.* (An., 1587.) D'azur à la bande d'arg., acc. de deux croiss. du même.

Digitized by Google

Bouillet de la Faye — *Forez.* D'azur au chev. d'or, acc. de trois bes du même; au chef de gu., soutenu d'une divise d'or et ch. d'un croiss. d'arg. entre deux étoiles du même.

Bouillie — *Bret.* D'arg. au chev. de gu., acc. de trois croix pattées du même.

Bouillon — *Liége.* Parti: au 1 d'azur à la croix engr. d'arg.; au 2 coupé: *a.* de sin. au lion d'or, lamp. de gu.; *b.* de gu. à la bord. engr. d'arg. **C.:** le lion, iss.

Bouillon — *Lorr.* (An., 3 fév. 1595.) D'or à un rameau de laurier au nat., fleuri de trois pièces.

Bouillon (Ducs **de**) — *Luxemb.* (M. ét.) De gu. à la fasce d'arg.

Bouillon (Ducs **de**), v. **Rohan et de la Tour d'Auvergne.**

Bouillon (du) — *Norm.* D'arg. à trois aigles de sa.

Bouilloney — *Norm.* D'azur à neuf croisettes pattées d'arg., 4, 3 et 2.

Bouillonnay — *Norm.* D'azur au chev. d'arg., acc. de trois roses du même.

Bouillot — *France.* De gu. à un dextrochère d'arg., tenant trois plumes d'autruche d'or; au chef d'azur, ch. d'une étoile d'or. **(bry.**

Bouilly (du) de Trébry, v. **Bouillée de Tré-**

Bouin — *Bret.* D'azur à la fasce d'or, acc. de trois têtes de femme d'arg.

Bouin de Rains — *Bret.* (An., 1674.) D'azur au lion morné d'or, acc. en chef de deux canettes du même.

Boujols (Barons **de**), v. **Aulhon** barons **de Bou-**

Bouju — *Norm.* D'or à trois chev. d'azur. **(jols.**

Bouju — *Norm.* D'or à la fasce d'azur, acc. en chef de deux molettes de gu.

Bouju des Marais — *Maine.* D'or à trois aigles de sa., bq. et m. de gu.

Boul — *Holl.* D'azur à une jeune fille, la poitrine nue, hab. d'une robe rayée d'arg. et d'azur, les manches d'arg., tenant de sa main dextre une tige de rosier fleurie de trois pièces d'arg., la main sen. posée sur sa hanche.

Boula de Mareuil — *Pic.* D'azur à trois bes. d'or.

Boulaer ou **Boulers** — *Flandre, Holl.* D'or à un écusson de gu. en abime. **C.:** un col de cygne; *ou* (*Arm. v.G.*) une tête et col de boeuf de gu., accornée d'arg.

Boulain — *Flandre.* D'arg. à trois Z de sa.

Boulain — *France.* D'azur au chev. d'or, acc. en chef de trois roses mal-ordonnées d'arg. et en p. d'un lis du même.

Boulainvilliers — *Bret.* (Comtes, 9 avril 1638.) D'arg. à trois fasces de gu.

Boulainvilliers comtes **de Dampmartin** — *Pic., Norm.* Fascé d'arg. et de gu., la première fasce d'arg. ch. d'un lion léopardé de sa. [Armes du célèbre comte de *Boulainvilliers*.]

Boulainvilliers (Marquis **de**), v. **Bernard** marquis **de Boulainvilliers.**

Boulais — *Norm.* De gu. au chev. d'or, acc. de trois bes. du même.

Boulanc ou **Boulenc** — *Ile-de-Fr.* D'azur à la fasce d'or, ch. de trois roses de gu. et acc. de trois épis feuillés d'or, sans tige.

Boulancourt — *France.* De gu. à trois pals de vair; au chef d'or, ch. de deux lions de sa.

Boulanger — *Flandre.* D'azur à la fasce, acc. en chef de trois étoiles rangées et en p. de trois quarte-feuilles, 2 et 1, le tout d'or.

Boulanger (le) — *Paris.* D'azur à une fasce, acc. en chef de deux étoiles et en p. d'une rose, le tout d'or.

Boulanger (le) de Montigny — *Hainaut.* D'azur à trois bes. d'or; au chef du même, ch. d'une aigle de sa. [Comp. **Boulengé de la Hainière.**]

Boulanger *dit* **Pistor** — *Lorr.* (An., 29 oct. 1596.) D'azur à la fasce d'arg., papelonnée de gu., acc. en chef d'un lion naiss. d'or, mouv. de la fasce et tenant de ses pattes une croix recr. au pied fiché du même. **C.:** le lion, iss.

Boulanlée — *France.* De gu. semé de fers de pique d'arg.; au chev. de sa., br. sur le tout.

Boulans — *Bret.* D'arg. à trois croiss. de gu., 2 et 1, le 1er tourné, le 2e montant et le 3e versé.

Boulant — *P. de Liége.* D'azur à la croix d'or, cant. de vingt croix recr. au pied fiché du même, 5 à chaque canton, posées 2, 1 et 2. **C.:** un buste d'homme, hab. aux armes de l'écu, au rabat d'arg., coiffé d'un chapeau de sa.

Boulard — *Lorr.* (An., 9 juin 1603.) D'arg. à trois aigles de sa., m. d'azur; au fr.-q. d'or, ch. d'un lion d'azur, arm. et lamp. de gu.

Boulard de Gatellier — *Lyonnais, Bourg.* (An., 1747.) D'azur à une branche de bouleau à trois rameaux d'arg., feuillée d'or, en pal; au chef de gu., ch. de trois boules d'or. **S.:** deux lévriers, au nat.

Boulart — *Paris.* D'arg. à trois têtes de More, tort. de gu., rangées en fasce.

Boulart (Baron de l'Empire) — *France.* Coupé: au 1 d'azur à une tube de canon d'or, en pal; au 2 d'or au chev. d'azur, acc. d'une étoile du même en p.

Boulay — *Lorr., Luxemb.* D'or à la croix ancrée de gu. (*Boulay*). Sur le tout fascé d'arg. et de gu. (seigneurie d'*Useldingen*). — *Ou:* Ec. de *Boulay* et d'*Useldingen*. **C.:** deux cornes de buffle d'arg., longées d'une crête du même.

Boulay (du) *dit* **Clermont** — *Lorr.* (Rec. de nob., 18 mars 1513.) D'arg. au chev. de gu., acc. de trois cottes d'armes d'azur bordées d'arg. **C.:** un lion léopardé de gu. **(lay.**

Boulay (Marquis **du**), v. **Talon** marquis **du Bou-**

Boulaye (de la) — *Bret.* De gu. au chev. d'or. — *Ou:* De gu. au chev. d'or, acc. de trois étoiles du même, soutenues chacune d'une mouch. d'herm. d'arg.

Boulaye (de la) — *Langres* (An., 1429.) D'azur à trois tours d'arg.

Boulaye (de la) — *Norm.* D'arg. à trois têtes de léopard de sa.

Boulaye (de la) ou **Boulaye de Thevray** — *Norm.* D'arg. à la bande de gu, acc. en chef d'une merlette de sa. et en p. de trois flanchis du même, posés en demi-orle, 1 et 2.

Boulaye (de la) — *Bret.* D'azur au chev. d'or.

Boulaye (de la) — *Norm.* D'azur au saut. alésé d'arg.

Boulaye (Marquis **de la**), v. **Eschallard** marquis **de la Boulaye.** **(Oneu.**

Boulaye-Baud. Les armes de **le Baud de St.-**

Boulaye-Ferrière (de la). Les armes de **la Ferrière** en *Bret.*

Boulaye (de la) de Guernanchanay — *Bret.* De sa. au cygne d'arg., bq. et m. de gu.

Boulaye (de la) de Kerlivio — *Bret.* De sa. à trois têtes de lévrier d'arg., coll. de gu., bouclées d'or.

Bouldue — *Paris.* D'arg. au chev. d'azur, ch. de trois étoiles d'or et acc. de trois ducs (oiseaux) de gu., tenant sous leur patte une boule de sa.

Boule (du) ou **de Bolo** — *Genève.* D'azur au chev. d'arg., acc. en chef de deux bes. d'or et en p. d'une étoile (5) du même.

Boulé — *Hainaut* (An., 16 fév. 1729.) D'azur au chev., acc. en chef de deux bes. et en p. d'un lion, le tout d'or. **C.:** le lion, iss.

Boulée — *Lorr.* (An., 25 juin 1607.) De gu. à un perroquet, surm. d'un croiss. entre deux roses, le tout d'arg.; au chef bandé d'or et d'azur de six pièces.

Boulenc, v. **Boulanc.**

Boulengé de la Hainière — *Hainaut* (An., 1440 et 13 juin 1821; chevaliers, 15 août 1822. M. ét.) Coupé: au 1 d'or à l'aigle de sa.; au 2 d'azur à trois bes. d'arg. **S.:** deux griffons d'or, arm. et lamp. de gu.

Boulenger ou **le Boullenger** — *Holl., Zél.* D'azur au chev. d'or, acc. de trois bes. du même.

Boulengier — *Flandre.* Bandé d'or et d'azur, de quatre pièces; au lion d'or, arm. et lamp. d'arg., br. sur le tout. **C.:** le lion, iss. **S.:** deux griffons d'or, arm., lamp. et allumés de gu.

Boulers, v. **Boulaer.** **(lers.**

Boulers (Barons **de**), v. **Cassina** barons **de Bou-**

Boulers de Sery — *Paris.* Ec.: aux 1 et 4 d'azur à trois têtes de léopard d'or (*des Lions*); aux 2 et 3 de gu. à six têtes et cols de grue d'arg., cour. d'or (*Signys*). Sur le tout d'or à un écusson de gu. en abime (*Boulers*). **C.:** une tête et col de boeuf, au nat. **S.:** deux ours de sa., emmuselés d'or.

Boulesteys — *Angoumois.* D'or à trois boules de gu., rangées en pal.

Boulet — *Flandre.* D'or à trois fasces de gu.

Boulet — *Reims.* D'azur au chev. d'or, ch. de trois merlettes de sa.

Boulet — *Prusse.* Coupé: au 1 d'arg. à l'aigle iss. de sa., bq. d'or, sommée d'une couronne royale d'or; au 2 d'azur au lévrier d'or, coll. du même, couché sur une terrasse de sin. L'écu bordé d'or. Cq. cour. **C.:** trois pl. d'aut.: d'azur, d'arg. et de gu. **L.** d'arg. et d'azur.

Boulet — *Navarre.* Parti: au 1 de gu. à sept tours sommées chacune de trois tourelles d'or, ouv. et aj. de sa., 2, 2, 2 et 1; au 2 d'arg. à trois bandes de gu.

Boulet (du) de la Brone — *Limousin, Poitou, Pic.* D'arg. à la bande d'azur, ch. en chef d'une fleur-de-lis d'or et en p. de deux boulets du même, et acc. en chef d'un cygne du sec.; au chef de gu., ch. d'un boulet d'or.

Boulet marquis **de Lledena** — *Navarre.* Ec.: au 1 les armes de *Boulet* en Navarre; au 2 parti: *a.* reparti de gu. à un senestrochère de carn., mouv. du

Digitized by Google

flanc, tenant deux palmes d'or, passées en saut. dans une couronne du même et acc. en chef d'une autre couronne d'or; et d'or à six. tourt. de gu., rangés en deux pals (*Victoria*): *b.* coupé, d'or à un cerf élancé au nat., sur gu. à deux barres d'arg. (*Ahumada*); au 3 échiq. d'or et de vair de cinq tires, chacune de trois points, chaque point de vair de deux tires (*Velasco*); au 4 coupé, d'azur à une étoile (8) d'or, sur azur à trois fasces ondées d'or (*Chavarino.*)

Boulets — *Brab.* De gu. à une fleur-de-lis d'arg.

Boulhakof — *Lithuanie, Russie.* Les armes de **Syrokomla.**

Boulich — *Prov. rhén.* D'arg. à trois coquilles de gu. **C.:** un chapeau de gu., retr. d'arg., sommé d'une queue de paon au nat.

Boulic (de la) — *Prov., Quercy* D'azur à deux chev. d'or, acc. de trois étoiles d'arg

Boulliers — *Prov.* D'arg., au chef de gu.; à la bord. comp. de *Naples* et de *Jérusalem.*

Bouligny — *Lorr.* D'azur à la bande d'arg., ch. de trois coquilles de sa.

Boulin — *Flandre.* De sin. à une couronne d'or.

Boulin, Boullin ou **Boulon** — *France, Flandre.* De gu. à trois rocs d'échiquier d'or (quelquefois brisé d'un croiss. d'or en cœur). **C.:** une tête et col de bouc au nat., accornée d'or; entre un vol d'or.

Boulin du Dicq — *Bret.* Ec.: aux 1 et 4 d'arg. à un arbre de sin.; aux 2 et 3 d'azur au croiss. d'arg.

Boulit — *Art.* D'azur au chev. d'arg., acc. de trois fleurs en gobelets d'or, tigés du même.

Boullay (du) de la Chevalleraye — *Bret.* D'arg. à la croix dentelée de sa., cant. de quatre croiss. de

Boullaye (de la), v. **de la Boniaye.** (gu.

Boullaye (de la) — *Bret.* D'azur à trois merlettes d'or.

Boullays de Kerdrehan — *Bret.* De gu. à la croix alésée d'arg., acc. de trois quintefeuilles du même.

Boullays de St.-Sauveur — *Bret.* D'azur à trois croiss. adossés d'or.

Boulié (Barons) — *Bret.* Ec.: au 1 d'or à un oeil au nat., radié d'azur; aux 2 et 3 de pourpre à une balance d'or; au 4 d'herm. plein.

Boulleau — *France.* D'azur à trois fasces ondées d'arg.; au chef du même, ch. de trois tourt. du champ.

Boullehart — *France.* De gu. au lion d'or, arm., lamp. et cour. de sa.

Boullemer — *Norm.* D'or au chev. d'azur, acc. de trois aigles de sa.

Boullenais — *France.* D'arg. au chev. d'azur, acc. de trois roses de gu., tigées et feuillées de sin.

Boullenc — *Norm.* D'azur à trois épis feuillés d'or.

Boullenger (le) du Tilleul — *Norm.* D'or à trois palmes de sin., acc. en chef d'une étoile de gu.

Boullenger (le), v. **Boulenger** en *Holl.* et *Zél.*

Boulles-Russig — *Aut.* (Chevaliers, 24 oct. 1763; barons en *Bohème* et en *Aut.*, 5 nov. 1792.) D'azur au chev. d'arg., acc. de trois croisettes d'arg. Cq. cour. **C.:** une croix latine d'arg., entre un vol du même. **D.:** VIRTUTE.

Boullet d'Ouchamps — *France.* D'arg. au chev. de gu., acc. en chef de deux merlettes de sa. et en p. d'une coquille d'azur.

Boulleue — *Bret.* D'azur à une épée d'arg., posée en bande, surm. d'un poignard du même, en pal.

Boulleur (le) de Courlon — *Champ., Norm* D'azur au chev. d'or, acc. de trois boules du même.

Boulleur (le) de Malnoé — *Bourg.* D'azur au chev. d'or, acc. de trois boules du même, enchaînées d'arg.

Boullian — *Bret.* D'azur à trois bes. d'or; au chef d'arg., ch. d'un lion naiss. de gu.

Boullier — *Orléanais.* D'arg. au chev. de gu., acc. en chef de deux oeillets du même et en p. d'une hure de sanglier de sa.

Boullier de Branche — *Maine.* De sa. au chev. d'or, acc. de trois bes. d'arg.; au chef de gu., ch. d'un chien assis d'arg.

Boullogne ou **Boulongne** — *Tournaisis* (An., 1701.) D'arg. à la bande de sa., acc. de trois lions de sin., lamp. de gu. et cour. d'or, 2 en chef et 1 en p. **C.:** deux mains de sa., dextre et sen.

Boulleng (le) de Pratanvern — *Bret.* (An., 1439.) D'or à neuf bill. de sa., 3, 3, 2 et 1, acc. en chef à dextre d'une coquille de gu.

Boullon — *Lorr.* (An., 13 janv. 1730.) Coupé: au 1 de sa. au lion naiss. d'or, tenant une épée d'arg., garnie d'or; au 2 d'azur à l'aigle d'arg.

Boullon de Ferrières — *France.* D'or au chev. d'azur, acc. de trois molettes de sa.

Boullongne — *Paris.* De gu. à une tour d'arg.; au chef d'azur, ch. de trois étoiles d'or.

Boulloc — *Lorr.* De gu. à trois tours d'arg., maçonnées de sa., rangées en fasce, sommées chacune d'un guidon flottant d'or; au chef d'arg., ch. de trois molettes de sa.

Boulogne (Comtes **de**), — *Fl. fr.* (M. ét.) D'or à trois tourt. de gu.

Boulogne (de) — *Brab.* D'arg. à la fasce de gu., ch. d'une coquille d'or. (de sa.

Boulogne (de) — *Luxemb.* D'arg. à trois corbeaux

Boulomer — *Bret.* D'arg. à une boule de gu., flottante sur une mer d'azur.

Boulon — *Lorr.* (An., 3 fév. 1595.) D'azur à la bande d'arg., acc. en chef d'un lion d'or et en p. d'un gantelet de gu.

Boulon — *France.* D'azur à la fasce ondée d'or, ch. d'une étoile de gu.

Boulon — *France.* D'or à la fasce de gu., acc. en chef d'une épée du même entre deux huchets de sin., et en p. d'un lévrier courant de sa.

Boulongne, v. **Boullogne.**

Boulonneau — *Bret.* D'arg. à trois têtes de loup de sa.

Boulonnois — *Bret.* D'arg. à la fasce de gu., acc. en chef d'une boule de sa., surmontée de trois noix du même, et en p. d'un lion aussi de sa.

Bouloy de Cremoux — *Périgord.* D'azur à trois pommes de grenade ouv. d'or. **S.:** deux lions, au nat.

Boult — *Franche-Comté.* Palé d'or et de sa., de quatre pièces.

Boults (le) — *France.* D'azur au chev. d'or, acc. en p. d'une étoile du même; au chef de gu., ch. de trois pals d'or.

Bouly de Lesdain — *Cambr.* D'azur au chev. d'arg., acc. en p. d'une aigle de profil ess. d'or, tenant de sa patte sen. une balance du même.

Bouma — *Frise* Parti: au 1 d'arg. à la fasce d'azur, ch. d'une étoile d'or; au 2 de gu. à deux trèfles d'or, l'un sur l'autre.

Boumale — *Brab.* D'or à un écusson de sin. en abime; à la bande de gu., br. sur le tout.

Bouman, v. **Bouwman.**

Boumann-Zaleski — *Prusse.* Les armes de **Godzlemba.**

Boumon — *Lorr.* (An., 1560.) De gu. à un livre à fermoirs, d'arg.

Bounam de Ryckholt — *Limb.* (Chevaliers du St.-Empire, 26 déc. 1691; rec. du titre de baron, 27 déc. 1822.) Coupé: au 1 d'arg. au lion de gu.; au 2 d'or au saut. de gu. Deux cq. cour. **C.:** 1° le lion, iss. et cont.; 1. d'arg. et de gu.; 2° un buste d'homme de profil, hab. aux armes du 2, la tête sommée de deux flammes d'or; 1. d'or et de gu. **T.:** à dextre un chevalier, arm. de toutes pièces au nat., la visière levée, le casque panaché de trois pl. d'aut. d'arg, tenant une bannière aux armes du 1; à sen. un sauvage de carn., ceint. et cour. de lierre, tenant un bannière aux armes du 2; lesdites bannières frangées d'or et attachées à des lances de tournoi du même.

Bounamain — *P. de Liége.* Ec.: aux 1 et 4 d'or à l'aigle de sa., bq. et m. de gu.; aux 2 et 3 d'arg. à trois roses de gu., bout. d'or.

Bounaud — *Poitou.* De gu. à la fasce d'arg., ch. de trois roses du champ, bout. d'or, et acc. de trois étoiles du dernier.

Bounder de Melsbroeck — *Bruxelles* (An., 1 mars 1820.) De sa. à la fasce d'or, acc. de trois étoiles d'arg. **C.:** un griffon iss. d'or, arm. et lamp. de gu. **L.** d'or et de sa. **S.:** deux griffons reg. d'or, arm. et lamp. de gu.

Bounorville — *France.* D'arg. à la fasce de gu., ch. de trois annelets du champ.

Bounot — *Guyenne.* Parti: au 1 d'or à trois fasces de gu., acc. de trois los. de sa., 2 en chef et 1 en p.; aux 2 et 3 d'arg. à la fasce d'azur, ch. de trois fleurs-de-lis d'or.

Bouquais — *Bret.* D'azur à la fasce d'or, acc. de trois bustes de femme du même.

Bouquart — *Lorr.* (Réh. de nob., 19 déc. 1589.) D'azur à un héron d'arg., arm. et m. d'or, acc. de trois annelets du même. **C.:** une tête et col de héron d'arg.

Bouque — *Lorr.* (An., 16 mai 1624.) D'or à trois bandes d'azur; au bouc de sa., br. sur le tout.

Bouqueselle — *Beauvoisis.* D'or au lion d'azur, fretté d'arg.

Bouquet — *Breda.* Ec.: aux 1 et 4 d'azur au chev., acc. en chef de deux aigles et en p. d'un poisson, le tout d'or; aux 2 et 3 de gu. à trois têtes de chat d'or.

Bouquet — *Paris.* D'arg. au chev. de gu., acc. en chef d'un soleil entre deux étoiles du même et en p. d'un peuplier de sin.

Bouquet d'Espagny — *Bourbonnais.* D'azur au chev. d'or, acc. de trois roses d'arg.

Digitized by Google

Bouquetot — *Norm.* De gu. à la fasce d'or; au canton d'herm.

Bouqueval — *Ile-de-Fr.* Ec.: aux 1 et 4 d'arg. à la croix de Lorraine de sa.; aux 2 et 3 d'or à la bande d'azur, ch. de trois fleurs-de-lis du champ, posées dans le sens de la bande.

Bouquier — *Prov.* D'azur au croiss. tourné d'or.

Bouquier — *Comtat-Venaissin.* D'or à deux lions de gu. (sur sa.

Bouquin — *Prov.* De gu. à deux pals, coupés d'or

Bouras — *Berry.* D'arg. à une fasce de gu., acc. de trois roses du même, rangées en chef.

Bourayne — *Bret.* (Baron de l'Empire, 1811.) D'arg. au chev. de gu., acc. de trois croiss. d'azur; au chef d'or, ch. d'une ancre de sa.

Bourbel de Montpinçon (Marquis) — *Norm.* D'azur à trois bes. d'or. **S.**: deux lions, au nat. **D.**: L'AN 936.

Bourbevelle — *Franche-Comté.* D'azur à la bande denteiée d'or, acc. de six croisettes pommetées du même, rangées en orle.

Bourblanc d'Apreville—*Bret.* De gu. à un château d'or. **D.**: CUSTODI NOS, DOMINE; *ou:* DINAM (*Sans tache*).

Bourbon. Les anciens seigneurs, de la première race, portaient: D'or au lion de gu., acc. de huit coquilles d'azur, rangées en orle. — Ceux de la seconde race, sortis des seigneurs de Dampierre, portaient: De gu. à deux léopards d'or, l'un sur l'autre.

Bourbon, maison royale de *France* (dite **Bourbon-France.**) D'azur à trois fleurs-de-lis d'or.

Bourbon (de) — *Holl.* De gu. à un dextrochère de carn., mouv. d'une nuée d'azur, tenant une épée d'arg., garnie d'or, en pal, supp. de sa pointe une fleur-de-lis d'arg.

Bourbon (de) — *Lyonnais.* D'azur à la fasce d'or, acc. en chef de deux roses d'arg. et en p. d'un chardon tigé et feuillé du sec.

Bourbon (de) — *Beaujolais.* D'azur à la fasce d'or, ch. de trois aigles de sa., acc. en chef de trois étoiles rangées d'arg. et en p. d'un croiss. du même sommé d'une croisette d'or.

Bourbon (Ducs de). D'azur à trois fleurs-de-lis d'or; à la cotice de gu., br. sur le tout. Cq. cour. **C.**: une queue de paon, au nat., iss. d'une cuve de gu.

Bourbon ducs **d'Alençon** (M. ét.) D'azur à trois fleurs-de-lis d'or; à la bord. de gu., ch. de huit bes. d'arg. Cq. cour. **C.**: une tête et col d'aigle d'or, entre un vol-banneret aux plumes alt. d'or et d'azur.

Bourbon ducs **d'Angoulême** (M. ét.) D'azur à trois fleurs-de-lis d'or; à la bande comp. d'arg. et de gu., br. sur le tout.

Bourbon-Anisy (M. ét.) Les armes de *Bourbon-Condé*, le bâton brisé en chef d'une étoile d'arg.

Bourbon ducs **d'Anjou** (M. ét.) D'azur à trois fleurs-de-lis d'or; à la bord. de gu. Cq. cour. **C.**: une fleur-de-lis iss. d'or, devant une queue de paon au nat.

Bourbon-Antigny. D'azur à trois fleurs-de-lis d'or; à la bande de gu., ch. de trois léopards d'arg.; et à la bord. comp. d'or et de gu.

Bourbon-Barbasan (M. ét.) Parti: au 1 d'azur à trois fleurs-de-lis d'or (*France*); au 2 d'*Antin*, qui est éc.: aux 1 et 4 de gu. à trois lions naiss. d'arg.; aux 2 et 3 d'arg. à trois tourt. de gu.; et sur le tout de ces quartiers d'or à la clé de sa., attachée à une serrure du même.

Bourbon barons **de Bastan** (M. ét.) D'azur à trois fleurs-de-lis d'or; à une bande de gu. et une barre d'or, br. sur le tout.

Bourbon ducs **de Beaufort** (M. ét.) D'azur à trois fleurs-de-lis d'or; au bâton alésé de gu., en bande, ch. de trois lions d'arg.; l'écu entouré d'une bord. d'arg.

Bourbon-Beaujeu. D'azur à trois fleurs-de-lis d'or; à la bande de gu., ch. de trois dauphins d'or, posés en pals.

Bourbon ducs **de Berry.** D'azur à trois fleurs-de-lis d'or; à la bord. engr. de gu. Cq. cour. **C.**: une fleur-de-lis d'or.

Bourbon comtes **de Busset** (M. ét.) D'azur à trois fleurs-de-lis d'or; à la cotice de gu., en bande; au chef de *Jérusalem.*

Bourbon princes **de Carency** (M. ét. en 1515.) D'azur à trois fleurs-de-lis d'or; à la bande de gu., ch. de trois léopards d'arg.; à la bord. de gu.

Bourbon-Clermont (M. ét.) D'azur à trois fleurs-de-lis d'or; au bâton alésé de gu., posé en bande; à la bord. denteiée de gu.

Bourbon-Clays (M. ét.) D'azur semé de fleurs-de-lis d'or; à la bande de gu., br. sur les fleurs-de-lis; et au filet de sa., en barre, br. sur le tout.

Bourbon princes **de Condé** (M. ét.) D'azur à trois fleurs-de-lis d'or; au bâton alésé de gu., en bande.

Bourbon princes **de Conti** (M. ét.) Les armes de *Bourbon-Condé*, à la bord. de gu.

Bourbon princes **de Dombes** (M. ét.) D'azur à trois fleurs-de-lis d'or; au bâton alésé de gu., en barre.

Bourbon-Dunsant (M. ét.) Les armes de *Bourbon-Carency*, à la bord. de gu. denteiée d'arg.

Bourbon comte **de Dunois** (M. ét.) D'azur à trois fleurs-de-lis d'or; au lambel d'arg. en chef; et au filet en barre de sa. *ou* en bande d'arg., br. sur le tout.

Bourbon comtes **d'Etampes** (M. ét.) D'azur semé de fleurs-de-lis d'or; à la bande comp. de gu. et d'herm.

Bourbon comtes **d'Evreux** (M. ét.) D'azur semé de fleurs-de-lis d'or; à la bande comp. d'arg. et de gu

Bourbon de la Ferté-Chaudron (M. ét.) D'azur à trois fleurs-de-lis d'or; à la cotice d'arg., br. sur le tout.

Bourbon marquis **de Lavedan** (M. ét.) D'azur à trois fleurs-de-lis d'or; au bâton alésé de gu., en bande; et à la barre d'arg., br. sur le tout.

Bourbon ducs **de Longueville** (Ducs de *Longueville*, 1505; ducs et pairs de *Fronsac*, janv. 1668. M. ét. le 7 oct. 1631.) D'azur à trois fleurs-de-lis d'or; au lambel d'arg. en chef; et à la barre de gu., br. sur le tout.

Bourbon ducs **du Maine** (M. ét.) D'azur à trois fleurs-de-lis d'or; au bâton alésé de gu., en barre.

Bourbon marquis **de Malause** (M. ét.) Les armes de **Bourbon** marquis **de Lavedan.**

Bourbon comtes **de la Marche** (M. ét.) D'azur à trois fleurs-de-lis d'or; au bâton alésé de gu., en bande, ch. de trois lions d'arg.

Bourbon-Metz (M. ét.) D'azur à trois fleurs-de-lis d'or; au bâton alésé de gu. en barre.

Bourbon ducs **de Montpensier** (M. ét.) D'azur à trois fleurs-de-lis d'or; à une cotice de gu. dont la partie supérieure est d'or, ch. d'un dauphin pâmé d'azur.

Bourbon ducs **d'Orléans.** D'azur à trois fleurs-de-lis d'or; au lambel d'arg., en chef. **C.**: une fleur-de-lis d'or, chacune des trois feuilles sommée d'une plume de paon au nat.

Bourbon ducs **de Penthièvre** (M. ét.) Les armes de **Bourbon** princes **de Dombes.**

Bourbon-Préaux (M. ét.) Parti: au 1 d'azur à trois fleurs-de-lis d'or; à la cotice de gu., br. sur le tout; au 2 de gu. à l'aigle d'or (*Préaux*).

Bourbon princes **de la Roche-sur-Yon,** marquis et ducs **de Beaupréau** (M. ét.) D'azur à trois fleurs-de-lis d'or; à la cotice de gu. en bande, ch. en chef d'un croiss. d'arg.

Bourbon-Rochefort. D'arg. plein; au fr.-q. d'azur, ch. de trois fleurs-de-lis d'or.

Bourbon-Roussillon (M. ét.) D'azur à trois fleurs-de-lis d'or; au bâton noueux de gu., en barre, br. sur le tout.

Bourbon-Rubempré (M. ét.) Parti: au 1 d'azur à trois fleurs-de-lis d'or; au 2 d'arg. à trois jumelles de gu. (*Rubempré*).

Bourbon comtes **de St.-Paul** (M. ét.) Ec.: aux 1 et 4 d'azur à trois fleurs-de-lis d'or; à la cotice de gu.; aux 2 et 3 d'arg. au lion de gu., arm. et cour. d'or, lamp. d'azur, ch. sur l'épaule d'une croisette d'or (*Luxembourg*).

Bourbon comtes **de Soissons** (M. ét.) D'azur à trois fleurs-de-lis d'or; au bâton alésé de gu. en bande, et à la bord. du même.

Bourbon comtes **de Toulouse** (M. ét.) D'azur à trois fleurs-de-lis d'or; au bâton alésé de gu., posé en barre.

Bourbon comtes **de Vendôme.** Ec.: aux 1 et 4 d'arg. au chef de gu.; au lion d'azur, br. sur le tout (anciens comtes de *Vendôme*); aux 2 et 3 d'azur semé de fleurs-de-lis d'or.

Bourbon ducs **de Vendôme.** D'azur à trois fleurs-de-lis d'or; au bâton alésé de gu. en bande, ch. de trois léopards d'arg. **C.**: un écran octogone echancré, aux armes de l'écu.

Bourbonne — *Ile-de-Fr.* Ec.: aux 1 et 4 d'azur à la croix trèflée d'or; aux 2 et 3 d'arg. au croiss. de gu.

Bourboom van Sloterdijck — *Frise.* Ec.: aux 1 et 4 coupé: *a.* de gu. à la fleur-de-lis d'arg.; *b.* d'azur à l'étoile d'or (*Sloterdijck*); aux 2 et 3 parti: *a.* d'arg. à l'arbre au nat.; *b.* d'or à la grappe de raisin d'azur, pamprée de sin. (*Bourboom*). **C.**: la fleur-de-lis.

Bourboulon — *Aun., Forez.* D'azur à un bourg d'arg. sur une terrasse de sin., sommé d'un clocher dont la flèche est surmontée d'une boule ch. des lettres LOX.

Bourbourg — *Brab.* D'azur à trois tierces d'or.

Bourcel — *Lorr.* D'azur à trois tours d'arg.

Bourcet — *Lorr.* D'azur au chevalier monté sur un cheval galopant, tenant un étendard, et cant. de quatre étoiles, le tout d'arg.

Bourcey ou **Bourcy** — *Luxemb.* D'arg. à la

Digitized by Google

bande de sa., ch. de trois coquilles d'or, et acc. de trois perdrix volants de sa., 2 en chef et 1 en p.

Bourchault — *France.* D'arg. à trois pals de gu.; au canton sen. d'arg., ch. d'un croiss. tourné de gu.

Bourcheau — *Dauphiné.* D'or à la fasce dentelée de gu., ch. de trois chiens courants d'arg.

Bourchier comte **d'Essex** — *Kent* (Comte d'*E.*, 30 juin 1461. M. ét. en 1539.) D'arg. à la croix engr. de gu., cant. de quatre bouses de sa. **C.:** une tête et col de vieillard, hab. de sin., au rabat d'or, cour. du même, coiffé d'un bonnet albanais de gu. houppé d'or.

Bourcier — *Lang.* D'azur à une colonne d'arg., soutenue de deux lions affr. d'or.

Bourcier — *France.* D'or à la fasce d'azur, acc. en chef de deux molettes de sa. et en p. de trois fers de lance du même, se joignant en fleuron par la tête.

Bourcier, v. **Boursier.**

Bourcier de Moiseville — *Lorr.* (Comtes, 13 mars 1737.) Les armes de **Bourcier de Montureux.**

Bourcier de Montureux — *Brab., Roussillon, Lorr.* (An., 6 sept 1572; barons, 26 fév. 1713; comtes, 28 mai 1736; rec. du titre de comte en *Belg.*, 5 avril 1880.) D'azur à une panthère ramp. d'or mouchetée de sa., arm., lamp. et allumée de gu., la tête posée de face, tenant une croix trèflée d'arg. **C.:** la panthère, iss.; entre un vol, d'azur et de gu. **D.:** PRO FIDE ET REGE.

Bourcourd — *Holl.* (An., 14 avril 1837.) D'arg. à trois trèfles à queues allongées de sin., posés sur un tertre de quatre coupeaux du même, dont trois supp. les trèfles et le quatrième coupeau posé devant les trois autres; au chef d'azur, ch. de trois étoiles d'or. Cq. cour. **C.:** les trèfles. **T.:** à dextre un dieu aquatique debout, tenant de sa main dextre un aviron en pal, accosté d'une ancre et d'une urne déversante son eau, le tout au nat; à sen. un lion reg. au nat. **D.:** DEUS, REX ET PATRIA.

Bourdain — *Pic.* D'azur à trois têtes de daim d'or.

Bourdais — *Bret.* D'azur à la bande d'or, acc. en chef d'une étoile d'arg. et en p. d'un buste humain de carn.

Bourdaloue — *Berry.* D'azur au lion cour., adextré d'un soleil, le tout d'or.

Bourdeaux — *France.* D'azur à la fasce d'or, ch. d'une fasce ondée d'arg. et acc. en chef d'un soleil d'or.

Bourdeaux de Mestreville — *Bret.* D'azur à deux coeurs d'arg., accolés en fasce, acc. de trois bill. couchées d'or.

Bourdeille — *Aur.* D'azur à trois demi-vols d'or.

Bourdeille d'Archiac — *Guyenne, Périgord.* D'or à deux pattes d'aigle de gu., onglées d'azur, posées en barres, l'une sur l'autre, les ongles en bas. **C.:** une tête et col de griffon. **S.:** deux griffons, au nat.

Bourdeille de Brantôme. Les armes précédentes.

Bourdeille (Comtes **de**), v. **Bertin** comtes **de Bourdeille.**

Bourdelet de Montalet — *Ile-de-Fr.* D'azur au chev. d'or, acc. de trois étriers du même.

Bourdelot — *France.* De pourpre au cygne d'arg.; le champ chapé d'azur.

Bourderel — *Bourbonnais.* D'azur à trois épis d'or.

Bourdicaud — *Poitou, Périgord.* D'or au chev. écimé de gu., acc. de trois trèfles du même.

Bourdicot — *Lyonnais.* D'or à un dextrochère de carn., paré de gu., tenant une branche de sin., et acc en p. d'un croiss. d'azur, (d'or.

Bourdier — *Franche-Comté.* D'azur à trois roues

Bourdier de Beauregard — *Roussillon.* De gu. à la fasce d'arg., acc. de trois croix pattées et alésées de ....: au chef de ...., ch. d'un croiss. de ...., acc. de douze étoiles de ...., rangées sur deux rangs, de chaque côté 3 et 3.

Bourdieu — *Bret.* D'arg. au palmier de sin., terrassé du même, accosté de deux épis d'azur, et surm. de trois étoiles de gu.

Bourdillon — *Genève.* D'or au croiss. de gu., acc. de quatre étoiles de sa., 3 rangées en chef et 1 en p.

Bourdin — *Lyonnais.* D'azur à une tête de daim d'or, adextrée d'un bourg d'arg.; à une fasce d'arg. haussée dans l'écu, ch de trois arbres de sin. et sommée de trois roses d'arg.

Bourdin — *P. de Bourges.* D'azur au chev. d'or, acc. de trois massacres de cerf du même.

Bourdin — *France.* D'azur à une colombe d'arg., perchée sur un chicot d'or et tenant en son bec un rameau d'olivier du même.

Bourdin (le) — *Bret.* D'arg. a l'aigle de sa.

Bourdin de Montreal (Marquis) — *Bourg., Lyonnais.* Parti: au 1 de pourpre à une tour d'arg.; au 2 éc.: *a.* et *d.* d'azur à trois quintefeuilles d'or, *b.* d'azur à deux lions affr. d'or, *c.* d'azur à une licorne ramp. d'arg.

Bourdois — *France.* Parti: au 1 d'azur au portique à deux colonnes, surm. d'une grue avec sa vigilance, le tout d'or; au 2 d'arg. à trois barres d'azur.

Bourdon — *Paris.* D'azur à un bourdon de pélerin d'or, ch. d'une coquille d'arg. et accosté de deux étoiles du sec.

Bourdon — *Paris.* Ec. en saut. d'azur et d'arg.; à un bourdon de pélerin d'or, en pal, br. sur le tout.

Bourdon — *Norm.* D'arg. à trois bourdons de pélérin de gu., posés en pals, 2 et 1.

Bourdon — *Bret.* D'azur au chev. d'or, acc. en chef de deux étoiles d'arg. et en p. d'un lion du même.

Bourdon — *Forez.* D'azur à trois coquilles d'or; au chef du même.

Bourdon — *Auv.* Ec.: aux 1 et 4 d'azur au lion d'arg., arm. et lamp. de gu.; aux 2 et 3 vairé d'arg. et de sin. de quatre tires.

Bourdon — *Prov.* D'azur au chev. d'arg., acc. en p. d'un coeur d'or; au chef du même.

Bourdon — *France.* De sa. à trois fleurs-de-lis d'or.

Bourdon de Grammont — *Norm.* D'azur à un bourdon de pélerin d'or, soutenu de deux lions affr. du même, arm. et lamp. de gu.

Bourdon du Plessix — *Bret.* De sa. à trois bourdons de pélerin d'or, posés en pals, 2 et 1.

Bourdon-Vatry — *France* (An., 31 janv. 1810.) Coupé: au 1 d'or à une tête de lion d'azur; au 2 d'arg. à une ancre d'azur, tort. d'une gumène de sa.

Bourdoncle de St.-Salvi — *Lang.* Ec.: aux 1 et 4 de sin. au pélican avec ses petits dans son aire, d'or; au chef de gu., ch. d'une clé d'or en bande et d'un bourdon de pélerin d'arg. en barre, passés en saut., surm. d'une étoile d'arg. entre deux mouch. d'herm. du même; aux 2 et 3 palé contre-palé d'arg. et de sa., de six pièces. **S.:** deux lions, au nat.

Bourdonnaie (Barons **de la**) — *France.* D'azur à trois croiss. d'or, surm. de trois étoiles du même, rangées en chef.

Bourdonnaye (de la) — *Bret.* (Vicomtes de *Coëteon*, 1647; marquis *de la Bourdonnaye*, 1717.) De gu. à trois bourdons de pélerin d'arg., posés en pals, 2 et 1.

Bourdonne — *Norm.* D'azur à trois chev. d'or, surm. de trois colombes d'arg., rangées en chef, et acc. en p. d'une étoile du même.

Bourdonnière (de la), v. **Carel de la Bourdonnière.**

Bourdoul — *Bret.* D'or à deux jumelles de gu., acc. de six merlettes de sa., séparées par deux cotices de gu.

Boureau — *Tour.* D'azur au chev., acc. en chef de deux mouch. d'herm. et en p. d'un lion, et surm. d'une fleur-de-lis, le tout d'arg.

Bourée — *Pic.* De sa. à trois trèfles d'arg.

Bourée — *France.* D'azur à trois étoiles d'arg., 2 et 1, et deux croiss. du même, adossés et mis en fasce

Bourée de Fervilliers — *Pic.* D'arg. à trois chev. de sa., acc. de trois molettes d'azur.

Bourel — *Lorr.* (An., 9 nov. 1662.) D'azur à trois tours d'arg. **C.:** un lévrier au nat.

Bourel — *France.* D'arg. à une bande de fusées de sa.

Bourel — *Cologne.* D'or au chev. de gu., ch. de trois tourt. de sa. **C.:** le chev., entre un vol d'or.

Bouresdon — *Beauvoisis.* D'arg. à l'aigle ép. de gu., cour. d'or, m. d'azur, acc. de trois étoiles du même.

Bouret — *Paris.* D'azur à trois canettes d'arg.

Bouret d'Erigny — *Ile-de-Fr.* D'azur au chev. d'or, acc. de trois canettes d'arg.

Bouret de Valroche — *Paris.* D'azur au chev., acc. en chef de deux étoiles et en p. d'un croiss., le tout d'or.

Bouret de Vezelay — *Ile-de-Fr.* De gu. à une ancre d'or; à la fasce d'arg., br. sur le tout et ch. de trois canettes de sa.

Bourg — *Limousin.* D'azur à trois tours d'arg, maconnées de sa.

Bourg — *France.* D'or à la croix ancrée de gu.

Bourg (du) — *Norm.* D'azur au chev. d'arg., acc. de trois flanchis d'or.

Bourg (du) — *Lorr.* (An., 1540.) D'azur à deux bandes d'arg.; au chef de gu., ch. d'un alérion d'or.

Bourg (du) — *Lorr.* (An., 28 fév. 1512, mai 1516 et 4 nov. 1543.) D'arg. au cerf au nat., couché sur un tertre de sin. et ch. sur l'épaule d'une quintefeuille d'azur.

Bourg (du) — *Lang.* Parti: au 1 de gu. à la croix d'arg., surm. d'un bourg du même; au 2 d'arg. au noyer de sin.

Bourg (du) — *Toulouse, Ile-de-Fr.* D'azur à trois branches d'épines d'arg. **D.:** LILIUM INTER SPINAS.

Bourg-Blanc (du), v. **Bourblanc d'Apreville.**

Bourg (du) du Bois-marquer — *Bret.* D'azur à deux molettes d'or en chef et une merlette du même en p. **D.:** DIEU SUFFIT.

Digitized by Google

Bourg-Cezarges (du) — *Dauphiné.* D'azur à trois coquilles d'or; au chef d'arg.

Bourg (du) de Clermont (Marquis) — *Auv., Lang., Champ.* D'azur à trois branches d'épine d'arg. *Cri:* DU BOURG EN LA CITÉ! **D.:** LILIUM INTER SPINAS.

Bourg St-Croix — *Bresse.* D'azur au dragon d'or.

Bourg de la Faverge — *Lyonnais.* Ec. en saut.: aux 1 et 4 d'or à un tourteau de gu.; aux 2 et 3 de gu. à un besant d'or.

Bourg-Miroudot (du) — *Lorr.* Parti: au 1 d'arg. au cerf au nat., couché sur une terrasse de sin. et ch. sur l'épaule d'une quintefeuille d'azur, percée d'arg.; au 2 de gu. à deux lions affr. d'or.

Bourg (du) de Trezettes — *Lyonnais* (M. ét. au 17e siècle.) De gu. à la bande d'or, acc. de deux bes. du même.

Bourg (le) de la Villeneuve — *Bret.* De sa. au saut d'arg., cant. de quatre hures de saumon du même.

Bourg (le), v. **Carle** *dit* **le Bourg.**

Bourg (Marquis **du**), v. **du Maine** marquis **du Bourg.**

Bourgade (de la) — *Guyenne, Gasc.* D'azur au chev. d'or, acc. de trois étoiles du même et surm. d'un croiss. d'arg.

Bourgarel — *Prov.* D'azur au chev. d'or, acc. en p. d'une église d'arg.

Bourgblanc (du)—*France.* De gu. au château d'or.

Bourgeat — *Forez.* D'azur à trois tours d'arg. — *Ou:* D'arg. à la fasce de gu., acc. en chef de trois mouch. d'herm. de sa. et en p. d'un lion léopardé de gu.

Bourgelat — *Lyon.* D'azur à la fasce d'or, acc. en p. de trois colombes au nat., posées sur une terrasse de sin.

Bourgellas—*Orléanais.* Les armes de **Bourgelat.**

Bourgeois — *Bruxelles.* D'azur à la fasce d'or, acc. en chef de deux étoiles d'arg. et en p. d'un croiss. du même. **C.:** un oiseau d'or, les ailes étendues. **L.** d'or et d'azur.

Bourgeois — *Brab.* Parti d'or et de sa.; à la bord. de gu., semée de bes. d'or.

Bourgeois — *Tournai.* De gu. à trois fasces d'or.

Bourgeois — *Fl. fr.* D'arg. au coq de pourpre; à la fasce de gu., br. sur le tout.

Bourgeois — *Lorient* (An., 1772.) D'arg. à trois ancres de sa.; au chef d'or, ch. d'un soleil de gu.

Bourgeois — *Norm.* D'herm. au croiss. de gu.

Bourgeois — *Paris.* D'azur à trois arbres terrassés de sin.; au chef d'or, ch. de trois roses de gu.

Bourgeois — *Ile-de-Fr.* D'azur au lion d'or, arm. et lamp de gu., acc. en p. d'une fleur de-lis d'arg.

Bourgeois — *Bourg.* D'arg. à trois pals de gu.; au chef d'or, ch. de trois coquilles d'azur.

Bourgeois — *Lorr.* (An., 1 avril 1367. M. ét. en 1384.) Tiercé en fasce: au 1 d'azur au lion léopardé de sa., naiss.; au 2 de gu. plein; au 3 d'or à deux bandes d'azur.

Bourgeois — *Lorr.* (An., 1 fév. 1575. M. ét.) D'azur à deux fasces vivrées d'arg., acc. de trois têtes de lion arr. d'or, lamp. de gu. **C.:** une tête de lion de l'écu, entre deux plumes tranchées d'arg. et d'azur.

Bourgeois — *Lorr.* (An., 22 juin 1580 et 18 oct. 1624.) De sa. au chev. renv. d'or, acc. en chef d'un lion d'arg. **C.:** le lion iss., entre deux plumes, de sa. et d'or.

Bourgeois — *Lorr.* (An., 23 avril 1592.) D'arg. à une rose de gu., bout. d'or, acc. de trois chardons au nat. **C.:** un rosier au nat., fleuri de trois pièces.

Bourgeois (Baron de l'Empire) — *France.* Coupé: au 1 d'or à une couronne de laurier de sin.; au 2 d'azur au pélican avec sa piété, d'or.

Bourgeois — *Aut.* (Barons, 12 janv. 1811.) Ec. d'or et d'azur; à deux chev. de l'un en l'autre, l'un mouv. de la ligne du coupé, l'autre mouv. de la p. Cq. cour. **C.:** une aigle de sa.

Bourgeois (le) — *Tournai.* D'arg. à trois annelets de gu. (de gu.

Bourgeois (le) — *Norm.* D'arg. au lion de sa., lamp.

Bourgeois (le) — *Norm.* D'azur au chev. d'or, acc. de trois molettes du même.

Bourgeois la Balu — *Art.* De gu. à la bande d'or; au chef d'arg.

Bourgeois de Belleat — *Bresse.* D'azur au dragon monstrueux d'or.

Bourgeois de Boudu — *Tournai.* D'or à trois pals d'azur; au chef du premier, ch. d'un lion iss. du sec.

Bourgeois de Boynes — *France.* D'azur à la bande d'arg., ch. de trois merlettes de sa.

Bourgeois *dit* **Cochelet** — *Fl. fr.* D'arg. à trois chapelets de feuillage de sin.

Bourgeois de Crespy — *Bourg., Pic.* D'azur au lion d'or, acc. de trois étoiles du même.

Bourgeois de Jessaint — *France* (Baron de l'Empire, 19 déc. 1809.) Coupé: au 1 d'azur à la bande d'arg., acc. en chef d'une étoile d'or et en p. d'une anille du même; au 2 d'or au lion de gu.

Bourgeois de Kerpiat — *Bret.* De gu. à sept coquilles d'arg., 3, 3 et 1.

Bourgeois de Locquiliec — *Bret.* D'arg. à trois étoiles de gu., acc. de trois feuilles de laurier de sin. mal-ordonnées.

Bourgeois du Marais (Comtes) — *Pic.* De sa. au chev. d'arg., acc. en chef de deux merlettes du même et en p. d'une étoile (6) d'or.

Bourgeois-Moleron — *Bourg.* D'azur à trois anneaux d'or, entrelacés, 2 et 1.

Bourgeois d'Origny. Les armes de **Bourgeois de Crespy.**

Bourgeois de St.-Martin — *Champ.* D'azur à une fasce, acc. en chef d'un croiss. et en p. d'une rose, le tout d'arg.

Bourgeois de la Varende — *Norm.* D'azur à la fasce d'or, acc. de trois bes. d'arg.

Bourgeon — *Lorr.* (An., 27 déc. 1659. M. ét. en 1673.) D'azur à deux épées d'arg., garnies d'or, passées en saut., acc. d'un croiss. d'arg. en chef et de trois étoiles d'or, 2 en flancs et 1 en p. **C.:** une épée d'arg., garnie d'or, en pal.

Bourges — *Paris.* D'azur au chev. d'or, acc. de trois lis de jardin d'arg., tigés de sin.

Bourges — *Paris.* D'azur à une fasce, acc. en chef de deux croiss. et en p. d'une patte d'aigle, le tout d'or.

Bourges — *Berry.* De gu. au mouton d'arg., la tête plumassée et mouchetée de sa.

Bourges — *Lorr.* (An., 3 juillet 1714.) Parti d'arg. et de gu., à deux lions adossés, de l'un à l'autre, tenant chacun un sabre en pal. **C.:** un lion de gu.

Bourges — *Lang.* De gu. au lion d'arg.; au chef d'azur, ch. de trois étoiles du sec.

Bourges — *Lang.* De gu. au dragon d'arg.

Bourges de Mions — *Lyonnais.* De gu. au lion d'arg.; au chev. d'azur, br. sur le tout.

Bourget — *Norm.* D'azur au chev. d'or, acc. de trois molettes d'arg.

Bourgevin — *Ile-de-Fr., Champ.* D'azur à la fasce d'herm., acc. de trois coquilles d'or.

Bourghielles — *Art.* D'arg., au chef de gu. — *Ou:* D'herm. plein. *Cri:* BOURGHIELLES!

Bourgneuf des Châteaux — *Bret.* (M. ét.) D'azur à quatre fusées d'or, rangées en fasce.

Bourgneuf ou **Bourneul** — *Bret.* (Barons d'*Orgères*, 1611; marquis de *Cucé*, 1644. M. ét. en 1660.) D'arg. au saut. de sa; au fr.-q. de gu., ch. de deux poissons nageants d'arg., l'un sur l'autre.

Bourgnon — *Poitou* (Chevalier de l'Empire, 19 janv. 1811.) Parti: au 1 d'azur à une épée d'arg., garnie d'or; au 2 échiq. d'or et d'azur.

Bourgnon — *Poitou.* D'arg. au verveux (*ou* bourgnon) de gu., en fasce, dans lequel entre un poisson du même; acc. de trois roses aussi de gu., tigées et feuillées du même.

Bourgnon barons **de Layre** — *Poitou* (Barons, 17 mars 1815) Parti: au 1 d'arg. au verveux (*ou* bourgnon) de gu. en fasce, dans lequel entre un poisson du même; acc. de trois roses aussi de gu., tigées et feuillées du même; au chef de gu., ch. à dextre d'une épée d'arg. garnie d'or, et à sen d'un croiss. d'arg.; au 2 échiq. d'or et d'azur. **S.:** deux loups, au nat. **D.:** FULGENT INTER LILIA ROSÆ.

Bourgogne (Comtes palatins **de**) (M. ét. en 1302.) D'azur semé de bill. d'or; au lion du même, br. sur le tout.

Bourgogne (Anciens ducs **de**), ét. en 1361. — *Armes anc.:* Bandé d'or et d'azur; à la bord. de gu. **C.:** une chouette d'or. — *Armes mod.:* D'azur semé de fleurs-de-lis d'or; à la bord. comp. de gu. et d'arg. **C.:** un double fleur-de-lis d'or.

Bourgogne (Nouveaux ducs **de**), depuis 1363. Ec.: aux 1 et 4 d'azur à trois fleurs-de-lis d'or; à la bord. comp. d'arg. et de gu.; aux 2 et 3 parti: *a.* bandé d'or et d'azur, à la bord. de gu.; *b.* de sa. au lion d'or, arm. et lamp. de gu. Sur le tout d'or au lion de sa, arm. et lamp. de gu. Cq. cour. **C.:** une fleur-de-lis d'or. **L.** d'or et d'azur. **S.:** deux léopards lionnés de sa.

Bourgogne (de) — *Lorr.* (An., 17 juillet 1461, et 1713.) De sa. à sept bill. d'or, 3, 3 et 1.

Bourgogne d'Amerval — *Bourg.* (M. ét.) Ec.: aux 1 et 4 d'azur semé de fleurs-de-lis d'or; à la bord. comp. d'arg. et de gu.; aux 2 et 3 bandé d'or et d'azur; à la bord. de gu. Sur le tout d'or au lion de sa., arm. et lamp. de gu. (*Flandre*). L'écartelé brisé en p. d'une plaine d'or.

Bourgogne de Beveren — *Brab.* (Marquis de *Vere*, 1555. M. ét. le 1 juin 1558.) Ec.: aux 1 et 4 c.-éc.: *a.* et *d.* d'azur semé de fleurs-de-lis d'or; à la bord.

comp. d'arg. et de gu.; *b.* et *c.* parti, d'un bandé d'or et d'azur, à la bord. de gu., et de sa au lion d'or, arm. et lamp. de gu. (*Brabant*); sur le tout de ces quartiers de *Flandre*; aux 2 et 3 les armes de *Bourbon* ducs de *Montpensier*. Sur le tout des grandes écartelures de sa. à la fasce d'arg. (*Borssele*, seigneurs de Vere.) **C.**: une chouette d'or. **S.**: deux lions, au nat.

Bourgogne *dit* **Fallais** — *Brab.* (M. ét. en 1733.) Ec.: aux 1 et 4 comme aux 1 et 4 de *Bourgogne de Beveren*, avec le surtout de *Flandre*; aux 2 et 3 d'or au lion de gu., arm., lamp. et cour. d'azur, et à la bord. échancrée de sa. (*Gavre*). **C.**: le lion ramp. de *Gavre*, soutenu d'un mortier d'or.

Bourgogne d'Herlaer — *Flandre* (M. ét.) Les armes de **Bourgogne d'Amerval.**

Bourgogne et de Salins (Comtes **de**) — *Bourg.* De gu. à la bande d'arg.

Bourgogne de Tielicourt — *Bret.* Coupé d'or sur arg.; au fermail d'azur, cloué de six pièces, br. sur le coupé et cant. de quatre roses d'azur. **D.**: TOUT PAR AMOUR ET RIEN PAR FORCE.

Bourgogne comtes **de Wacken** — *Flandre* (Barons, 8 fév. 1614; comtes, 15 août 1626. M. ét. le 16 juillet 1707.) Les armes de *Bourgogne d'Amerval*; au chef de l'écu d'or.

Bourgoignon, v. de Croix *dit* **de Bourgoignon.**

Bourgois de Faulin ou **Folin** — *Bourg.* D'arg. à trois tourt. de gu.

Bourgois de la Grange-Ratellière—*Norm., Ile-de-Fr.* D'arg. au chev. de sa., acc. de trois trèfles du même.

Bourgoing (Comtes) — *Nivernais.* D'azur à la croix ancrée d'or.

Bourgoing — *Orléanais.* De sa. au chev. d'or, abaissé sous une fasce du même et acc. de six roses d'arg.

Bourgois — *Flandre.* De sa. au lion d'arg., tenant une lance de tournoi du même, en pal.

Bourgon — *Bret.* (An., 1446.) De gu. à trois écussons d'or, ch. chacun d'une bande d'azur.

Bourgongne — *Lorr.* (An., 20 sept. 1464; rec. de nob., 25 juillet 1537.) De sa. à six bill. d'or; au chef du même. **C.**: deux cornes d'or, ornées chacune de quatre houppes du même.

Bourgonje — *Holl.* D'or au lion de gu.

Bourgonnière — *Bret.* De gu. au chev. d'or, acc. de trois croiss. d'arg.

Bourgouin de Patrival — *Bret.* De gu. au lion fascé de huit pièces d'arg. et d'azur.

Bourgues de l'Aumosne — *Bret.* De pourpre à une quintefeuille d'or, cant. de quatre coeurs d'arg.

Bourgues de la Jaulnays — *Bret.* De gu. à un château sommé de trois tourelles d'or, acc. d'une fleur-de-lis du même en p.; à la bord. d'azur, ch. de cinq coquilles d'arg., trois en chef et deux en flancs, celles-ci liées par une chaine du même, avec une étoile d'or entre la fleur-de-lis et la chaine.

Bourguet — *Norm.* D'azur au chev. d'arg., acc. de trois roses d'or. (en pal.

Bourguet — *Lang.* D'or à cinq bill. d'azur, rangées

Bourguignet — *Franche-Comté* (An., 1578.) D'azur à une aigle de profil ess. d'or, regardant un soleil du même, posée au canton dextre du chef.

Bourguignon (le) — *Hainaut.* D'arg. à la croix ancrée de sa. **C.**: un dragon d'arg., langué de gu. [La famille de ce nom s'est éteinte au dix-septième siècle; le nom et les armes ont été relevés par une branche de la famille de *le Waitte*, admise à ce par lettres du 25 août 1619.]

Bourguignon — *Prov.* D'arg. au chev. de gu., acc. de trois hures de sanglier de sa.; au chev. d'azur, ch. de trois étoiles du champ.

Bourguignon — *France.* D'azur à trois bourguignotes en profil d'arg.

Bourguignon de Baumberg — *Aut.* (Chevaliers, 8 oct. 1737; barons, 30 sept. 1775.) Parti: au 1 d'or au peuplier de sin., posé sur un mont du même; au 2 d'arg. à deux bandes de gu. Sur le tout d'or à l'aigle de sa., cour. du champ. Trois cq. cour. **C.**: 1° les meubles du 1, entre deux prob. d'or; **I.** d'or et de sin.; 2° l'aigle; **I.** d'or et de sa.; 3° deux pl. d'aut. de gu.; **I.** d'arg. et de gu. [Les chevaliers du nom portent les mêmes armes, moins le 1er cimier.]

Bourguignon de Fabregoulas — *Prov.* D'or au sanglier de sa., percé d'une flèche d'arg. en barre, et pass. sur une terrasse de sin.; au chef d'azur, ch. de trois étoiles du champ.

Bourguignon de la Mure — *Prov., Martinique, Guadeloupe.* Ec.: aux 1 et 4 d'azur à un porc-épic de sa.; au chef du premier, ch. de trois étoiles d'or; aux 2 et 3 d'or au saut. de gu. **D.**: CONTRA HOSTEM SURRECTUS.

Bouricius — *Arnhem.* D'azur à la bande d'arg., acc. de deux cors-de-chasse du même. **C.**: un cor-de-chasse d'arg., entre un vol d'azur.

Bouricius — *Gueldre.* Ec.: aux 1 et 4 d'azur à la bande d'arg., acc. de deux cors-de-chasse du même; aux 2 et 3 de gu. à cinq cotices épineuses d'or, en barres. Deux cq., le 1 cour., le 2 sommé d'un bri. d'or et de gu. **C.**: 1° un cor-de-chasse du 1, entre un vol d'arg. et d'azur; **I.** d'arg. et d'azur; 2° un cygne d'arg., le vol levé; **I.** d'or et de gu.

Bouricius — *Frise, Holl.* D'azur à trois pommes de grenade d'or, ouv. de gu., rangées en pal, la queue en bas. **C.**: une tête et col d'aigle de sa., tenant en son bec, et par la tige, une pomme de l'écu.

Bourk — *Saxe*, orig. d'*Irl.* D'or à la croix de gu., acc. au 1 d'un lion de sa. **C.**: un chat assis d'arg., coll. et enchainé d'or, la tête posée de face. **L.** d'or et de gu. **T.**: deux hommes d'armes. **D.**: A CRUCE SALUS.

Bourke (Comtes) — *Lorient.* Coupé d'or sur herm.; à la croix de gu., br. sur le tout, acc. au 1 d'un lion de sa., arm. et lamp. de gu., et au 2 d'une main de sa.

Bourke lord **Brittas** — *Angl.* (M. ét.) D'or à la croix de gu., acc. au 1 d'une main dextre coupée de sa., posée en pal. **C.**: un chat assis au nat., la tête posée de face, coll. et enchainé d'or. **S.**: deux chats rampants, pareils à celui du cimier. **D.**: VINCTUS SED NON VICTUS.

Bourke lord **Castle-Connel** — *Angl.* Les armes de **Bourke** lord **Brittas.**

Bourke de Dromsally — *Irl.* (Baronet, 1785.) Les armes de *Bourk*, en Saxe, moins les tenants.

Bourke comte **de Mayo** — *Irl.* (Baron de *Naas*, 1 août 1776; vicomte de *Mayo*, 13 janv. 1781; comte de *M.*, 24 juin 1785.) Coupé d'or sur arg.; à la croix de gu., br. sur le coupé, acc. au 1 d'un lion de sa. et au 2 d'une main dextre appaumée de gu. **C.**: un chat sauvage au nat., coll. et enchainé d'or. **T.**: deux hommes d'armes, arm. de hallebardes. **D.**: A CRUCE SALUS.

Bourla — *Tournai.* D'azur au saut. d'arg., cant. de quatre merlettes du même. (pièces.

Bourlemont — *Lorr.* Fascé d'arg. et de gu., de huit

Bourlemont (Comtes **de**), v. **Anglure.**

Bouriers *dit* **Virelles** — *Luxemb.* D'arg. à l'aigle de gu.

Bouriez, v. **Bouriers** *dit* **Virelles.**

Bourlier d'Ailly — *Lyonnais, Forez* (Barons, 11 sept. 1820.) D'arg. au chev. de gu., acc. en p. d'un chien pass. de sa.; au chef d'azur, ch. d'un soleil d'or.

Bourlines ou **Bourlinet** — *Tournaisis.* De gu. à trois écussons d'arg., ch. chacun de trois crampons de sa.

Bourlon — *Lorr.* (An., 4 mai 1723.) D'azur à la bande d'arg., ch. de trois tourt. de gu. et acc. de deux roses d'or.

Bourlon — *Art.* De sin. à une escarboucle d'or.

Bourlon de Sarty et d'Hérouville — *Pic., Ile-de-Fr.* D'or à la bande d'azur, ch. de trois annelets du champ.

Bourlotte (de la), v. **Idelx de la Bourlotte.**

Bourmont — *Lorr.* D'or à une tête de lion arr. de gu., lamp. et cour. d'azur.

Bourmont — *France.* D'or à la bande de gu., acc. de deux lions de sin., tenant chacun une épée de sa.

Bourmont (Comtes **de**), v. **Ghaisne** comtes **de Bourmont.**

Bournac ou **Bournat** — *Bourg., Auv.* D'or au chev. de gu., acc. de trois cors-de-chasse de sa., liés du sec.

Bournan ou **Bournens** — *P. de Vaud.* D'arg. au lion de sa., baillonné de gu.; à la bord. comp. de sa. et d'arg.

Bournazel (Marquis **de**), v. **Buisson** marquis **de Bournazel.**

Bourne — *Lancashire* (Baronet, 10 mai 1880.) D'arg. au chev. de sa., semé de larmes du champ, et acc. en chef de deux lions ramp. de gu. et en p. d'un tigre héraldique ramp. du même. **C.**: un tigre héraldique assis d'or, semé de larmes de gu., appuyant sa patte dextre sur une croix pattée de gu. **D.**: SEMPER VIGILANS.

Bourné (du) de Lesmedoc — *Bret.* D'arg.; au chef d'azur, ch. de trois mâcles d'or.

Bournel — *Art., Forez.* D'arg. à un écusson de gu. en abime, acc. de huit perroquets de sin., bq., m. et coll. de gu., rangés en orle. **C.**: un perroquet de sin., bq. et coll. de gu., le vol levé.

Bournon — *Lorr.* (An., 15 oct. 1560.) De sin. à un livre d'arg. fermé d'azur et garni d'or. **C.**: le livre, entre un vol de sin.

Bournonville — *Boulonnois.* D'or à trois cuillers de sa. — (Comtes de *Hennin-Liétard*, 7 sept. 1579; ducs français, sept. 1600; pairs de *France*, sept. 1652; marquis de *Sars*, 1 sept. 1689. La branche aînée de cette fam. s'est ét. en 1878, celle des ducs au mois d'oct. 1788 et celle des marquis vers 1780.) De sa. au lion d'arg.,

arm., lamp. et cour. d'or. Cq. cour. **C.:** le lion, iss.

Bournonville de la Haye — *Pic.* (Conf. de nob., 8 janv. 1701; chevaliers, ...) De sa. au lion d'arg., arm. et lamp. de gu., cour. d'or; à la barre de gu., br. sur le tout. **C.:** un griffon iss. **S.:** deux griffons, au nat.

Bournonville barons **de Houlefort** — *Boulonnais.* Ec.: aux 1 et 4 de sa. au lion d'arg., arm., lamp. et cour. d'or (*Bournonville*); aux 2 et 3 de gu., au chef d'herm. (*Selles*). — *Plus tard:* Ec.: au 1 de gu., au chef d'herm.; au 2 d'or à trois hures de sanglier de sa.; au 3 d'or semé de bill. d'azur, au lion de gu., br. sur le tout; au 4 de gu. à la bande d'or, ch. de trois tourt. du champ. Sur le tout de sa. au lion d'arg., arm., lamp. et cour. d'or.

Bournonville de la Vallée — *Boulonnais.* De sa. au lion d'arg., arm., lamp. et cour. d'or; à la bord. du même.

Bournonvillier — *France.* Bandé d'or et de gu., de huit pièces.

Bouron de Salars — *France.* Ec.: aux 1 et 4 de gu. au saut. dentelé d'arg., cant. de quatre bill. du même; aux 2 et 3 de gu. au lion coupé d'arg. sur sa.

Bourouguel — *Bret.* D'or à trois merlettes d'azur.

Bourrace (Marquis) — *Agénais, Bordelais, Saintonge, Paris.* D'arg. à l'aigle ép. de sa.

Bourrée marquis de Corberon — *Bourg.* (Marquis, ...; barons, nov. 1700; majorat, 3 juin 1811.) *Armes avant 1697:* D'azur à trois bourrées (*ou* gerbes) d'or. — *Depuis 1697:* Ec.: au 1 d'azur à trois bourrées ou gerbes d'or; au 2 d'azur, au chef d'or ch. de trois tourt. de gu.; au 3 de gu. à la fasce d'arg., acc. de trois grelots du même, rangés en chef; au 4 d'arg. à une tête de More, bandée d'arg., acc. de trois molettes de gu.

Bourrelier de Malpas — *Franche-Comté.* D'azur à la fasce d'or, acc. de trois trèfles d'arg. **D.:** LOYAL ET GAI. (d'arg.

Bourrie — *Bourg.* D'azur à trois gerbes d'or, liées

Bourrienne, v. **Fauvelet de Bourrienne.**

Bourrousse de Laffore — *Guyenne.* Ec.: aux 1 et 4 de sin. au léopard d'or (*Bourrousse de Laffore*); au 2 c.-éc., d'azur à la croix d'or, et d'azur à trois fleurs-de-lis d'or (*Feudoas-Barbazan*); au 3 de gu. plein. (*Narbonne-Lara*).

Bourry — *St.-Gall.* D'azur à trois roses mal-ordonnées, tigées et feuillées, mouv. d'un coeur en p., le tout d'arg. Cq. cour. **C.:** les roses.

Bours — *Flandre.* D'or à la croix ancrée de gu.

Bours — *Flandre.* Ec.: aux 1 et 4 d'arg. à la croix de gu.; aux 2 et 3 d'arg. à dix croiss. de gu.

Bours — *Art.* (M. ét.) De gu. à la bande de vair.

Boursault — *Bourg.* D'azur à trois bourses d'or; au chef du même, ch. d'une étoile de sin.

Boursault de Vaulhalis — *Perche.* D'arg. à trois boutons de rose de gu., feuillés de sin.

Bourscheidt, Burscheid, Burtscheid, Borscheidt Barons) — *Bav.* D'arg. à trois feuilles de nénuphar de gu. **C.:** un vol, aux armes de l'écu.

Bourscheidt zu Burgbrohl (Barons) — *Prusse, Bar.* D'arg. à trois feuilles de nénuphar de gu. **S.:** deux lions d'or, arm. et lamp. de gu.

Bourscheidt zu Rath (Barons) — *Prusse.* D'arg. à trois feuilles de nénuphar de gu. **C.:** un vol, aux armes de l'écu.

Bourse — *Holl.* D'or au chev. de gu., acc. de trois bourses du même. **C.:** une tête et col de griffon au nat., languée de gu.; entre un vol à l'antique d'azur, chaque aile ch. de trois trèfles d'or, 2 et 1.

Bourse (de la), v. **van der Beurse.**

Bourseul du Vaux — *Bret.* D'arg. à la fasce de gu., acc. de six molettes du même.

Boursier ou **Bourcier** — *Paris* Ec.: aux 1 et 4 d'arg. à la croix de Jérusalem d'or; aux 2 et 3 de gu. à un écusson d'arg. en abîme, bordé d'or et ch. d'une feuille de houx de sin. [Comp. **Chaillou St.-Mard.**]

Boursier — *Ile-de-Fr.* D'or à trois bourses de gu.

Boursier — *Lyonnais.* De sa. à la croix d'or, ch. de cinq coquilles d'azur.

Boursier St.-Aunex — *Lang.* D'azur à une colonne d'arg., accostée de deux lions affr. d'or.

Boursin — *Art.* D'arg. à une bourse déliée de sin.

Bourt — *Lorr.* (An., 3 mai 1667.) D'azur au chev. d'arg., ch. de trois flammes de gu.. et acc. en chef de deux étoiles d'or et en p. de deux tours accostées d'arg., surmontées d'une étoile du même.

Bourtynet — *Art.* De gu. à un écusson d'arg. en abîme, acc. de trois merlettes du même (*ou* d'or.

Boury — *Flandre.* D'arg. au pal de gu.; au chef du même, ch. d'une fleur-de-lis d'arg.

Bourse de Seethal — *Bade* (Nob. du St.-Empire, 3 mars 1704.) Ec.: aux 1 et 4 de gu. à une rivière en bande, au nat., dans laquelle nage un truite de gu., la tête en bas; aux 2 et 3 d'azur à un bras, arm. au nat., la main de carn. empoignant une flèche, le bras du 3 cont. Sur le tout d'or à une aigle de sa., bq., m. et chaque tête cour. du champ. Cq. cour. **C.:** un homme d'armes iss., au nat., l'épée au côté, tenant une flèche, le casque panaché de pl. d'aut.: de sa., d'or, d'azur, d'arg. et de gu. **L.:** à dextre d'or et de sa., à sen. d'arg. et de gu.

Bourzeys ou **Bourzès** — *Rouergue.* D'azur au chev. d'or, acc. de trois bourgeons de vigne d'arg. **S.:** deux lions, au nat. (de sa.

Bousas—*Lang.* De gu. à la bande d'or, ch. d'un croiss.

Bousbeke (van) — *Brab.* D'arg. à une bande de fusées accolées de gu.

Bousbeke (Barons **de**), v. **le Vaillant** barons **de Bousbeke.**

Bouscheron — *Bruxelles* (An., 30 oct. 1726.) De gu. à un canon d'or sur son affût du même; au chef d'arg., ch. de trois tourt. d'azur. **C.:** un renard iss., au nat.

Bouschet (du) — *France.* Gironné d'or et de sin.

Bousema — *Frise.* De gu. à une ancre d'or.

Bousey — *Lorr.* D'or au lion de sa. **C.:** le lion, iss., entre un vol d'arg.

Bousichart — *Art.* D'or au lion d'azur.

Bousies — *Hainaut* (Comtes, 31 déc. 1670.) Ec.: au 1 d'herm. à deux fasces de gu. (*Corswarem*); au 2 de vair à trois pals de gu. (*Yve*); au 3 d'azur à une tour de deux étages d'arg., posée sur une terrasse d'or et accostée de deux étoiles du même, l'une à dextre en chef et l'autre à sen. en p.; au chef d'or ch. d'une aigle de sa., la tête cont. (*Rocca*); au 4 d'arg. à la fasce de gu., ch. de deux poissons nageants de sin., rangés en fasce (*le Brum*). Sur le tout d'azur à la croix d'arg. (*Bousies*). **S.:** deux léopards lionnés d'or, tenant des bannières aux armes du surtout, les lances, franges et houppes d'or. *Cri:* LES CORBEAUX! **D.:** BOUSIES AU BONFIER.

Bousies — *Hainaut* (Comtes, 31 déc. 1670.) Ec.: au 1 d'herm. à deux fasces de gu. (*Corswarem*); au 2 d'arg. à la fasce de gu., ch. de trois maillets penchés d'or; au 3 d'azur à une tour d'or, accostée de deux étoiles; au chef d'or ch. d'une aigle de sa. (*Rocca*); au 4 d'azur à la bande d'arg., accostée de six pommes de pin d'or, 3 au-dessus et 3 au-dessous de la bande, et une septième pomme de pin d'or dans l'angle sen. du chef, les queues en bas. Sur le tout d'azur à la croix d'arg. (*Bousies*). Supports, bannières et devise comme les précédents.

Bousies — *Hainaut* (Comtes, 31 déc. 1670.) Ec.: au 1 d'herm. à deux fasces de gu. (*Corswarem*); au 2 de vair à trois pals de gu.; au 3 d'arg. à la fasce de gu., ch. de deux poissons nageants de sin., rangés en fasce (*le Brum*); au 4 d'azur à une tour de deux étages d'arg., accostée de deux étoiles d'or; au chef du même, ch. d'une aigle de sa. (*Rocca*). Sur le tout d'azur à la croix d'arg. (*Bousies*). Supports, bannières et devise comme les précédents.

Bousies de Rouvroy — *Hainaut* (Rec. du titre de vicomte, 5 mars 1816; comtes, 31 déc. 1870.) D'azur à la croix d'arg. **S.:** deux léopards lionnés au nat., tenant des bannières aux armes de l'écu, les lances, franges et houppes d'or.

Bousies (Barons **de**), v. **de la Pierre** barons **de Bousies.**

Bousincourt — *Beauvoisis.* De sin. à la fasce d'arg., acc. en chef d'une molette du même.

Bousmart, v. **Boussemart.**

Bousquet — *Amsterdam.* D'arg. à quatre arbres de sin., un à dextre et trois à sen., rangés sur une terrasse au nat.

Bousquet — *Prov.* De gu. au chev. d'or, acc. en p. d'un arbre de sin. et ch. de deux lions affr. de gu.

Bousquet — *France.* D'arg. à trois arbres de sin. à sen., acc. à dextre d'un paon rouant au nat., le tout soutenu d'une terrasse de sin.; au chef d'azur, ch. de trois étoiles d'or.

Bousquet (du) — *Limousin.* De gu.; au chef d'azur, ch. de trois molettes d'or.

Bousquet (du) — *Norm.* De gu. à trois los. d'arg.

Bousquet (du) — *France.* De gu. à trois étoiles d'arg., rangées en fasce.

Bousquet (du) de Caubeyre — *Gasc.* (M. ét. D'arg. à trois chev. de sa.

Bousquet de Montgaillard — *Lang.* D'or à la croix cléchée, vidée et pommetée de gu.

Bousquet marquis **de Montlaur** — *Lang.* (Marquis, déc. 1679.) D'or à la croix cléchée, vidée et pommetée de gu. (*Bousquet*); au chef d'azur, ch. de sept fleurs-de-lis d'arg., 4 et 3.

Bousquet (du) de St.-Pardoux — *Limousin.* De gu.; au chef d'azur, ch. de trois molettes d'or (*du Bousquet*). Sur le tout les armes de *Lajaumond*, qui

sont d'azur à la bande d'or, acc. de six étoiles du même, 3 rangées en chef et 3 rangées en p. **S.**: deux lions, au nat. **D.**: TOUJOURS PRÊTS.

Bousquet de Verlhac — *Lang.* Les armes de **Bousquet de Montgaillard.**

Bousquet de Réals, v. **Boscal de Réals.**

Boussac — *Limousin.* D'azur au saut denché (*ou* brét.) d'or, cant. de quatre croiss. d'arg.

Boussairolles — *Lang.* (Baron, 19 juin 1813.) Ec.: aux 1 et 4 d'arg. à trois tourt. mal-ordonnés de gu.; au chef d'azur, ch. d'un renard pass. d'or; aux 2 et 3 d'azur à une campanule d'arg., tigée et feuillée d'or.

Boussan—*Auv.* D'or à l'aigle de gu., bq. et m. d'azur.

Boussard — *Lorr.* (An., 1529.) De gu. au chev. d'or, acc. de trois bouteilles rondes de sa.

Boussard — *Lorr.* (An., 15 sept. 1572.) D'or à la bande de gu., ch. de trois croix treflées au pied fiché d'arg. et acc. de trois tourt. d'azur, 2 en chef et 1 en p.

Boussardière — *Norm.* D'arg. au chev. de gu., acc. d'un croiss. du même en p.; au chef d'azur, ch. de trois oiseaux d'or.

Boussart — *Lorr.* (An., 10 juillet 1708.) D'arg. à la fasce de gu., ch. de trois épis de blé d'or et acc. de trois croiss. d'azur.

Boussay de la Tour — *Tour., Poitou.* De sa. au lion d'or, cour. du même, arm. et lamp. de gu.

Boussegnecourt — *Lorr.* De sa. à la bande d'arg. **C.**: un buste de More, posé de profil, tort. d'arg.; entre un vol à l'antique aux armes de l'écu.

Boussel — *Norm.* De gu. à trois croiss. d'arg.

Bousselin — *France.* De gu. à la croix d'or, ch. en coeur d'un écusson d'azur au lion d'or, arm. et lamp. de gu.

Boussemart ou **Bousmart** — *Lorr.* (Autorisation de prendre le nom et les armes de *Collinet de la Malmaison*, 26 mai 1564.) D'azur au pélican d'arg. avec sa piété de gu., sur une terrasse d'arg.

Boussicaud — *Prov.* (An., 24 sept. 1597.) D'arg. à l'aigle de gu., ch. d'une fleur-de-lis d'or.

Boussier — *Dauphiné.* D'azur au lion d'arg., arm. et lamp. de gu., supp. de sa patte dextre une fleur-de-lis d'or.

Boussincourt — *Pic.* De sin. à la fasce d'arg.

Boussineau du Bois-Péan — *Bret.* D'azur à trois mondes croisés d'or, cintrés de sa.

Boussiron — *Paris.* Parti d'arg. et de gu.; à la croix pattée et vidée de l'un en l'autre, cant. de quatre grenades feuillées, de l'un à l'autre.

Boussiron de Nouzillac — *Poitou.* De gu. à la croix alésée d'or, cant. de quatre croisettes d'arg.

Bousson — *Franche-Comté.* D'azur à la colombe d'arg., posée sur une pomme du même, tigée et feuillée de sin.

Bousson (Baron de l'Empire) — *France.* Fascé d'or et de gu., chaque fasce d'or ch. d'un léopard de sa. tenant une épée du même.

Bousson de Mairet — *Franche-Comté.* Ec.: aux 1 et 4 d'azur à la colombe d'arg., posée sur une pomme du même, tigée et feuillée de sin. (*Bousson*); aux 2 et 3 d'azur au lion d'or, tenant de ses pattes une pertuisane du même (*Mairet*).

Boussots marquis **de Compels**—*Gasc.*, orig. d'*Esp.* D'arg. à la fasce de sa., ch. de deux merlettes du champ.

Boussoy — *Art.* D'azur à la croix ancrée d'arg. *Cri*: BOUSSOY!

Boussu — *Flandre.* Fascé d'or et de sa., la première fasce de sa. ch. à dextre d'une coquille d'arg. **C.**: une tête et col de chèvre partie d'azur et d'arg., entre un vol-banneret d'arg. et d'azur. **L.** d'or et de sa.

Boussu — *Mons* (*Hainaut*) (An., 30 juillet 1717.) D'arg. à trois feuilles de céleri de sin, les tiges en haut. **C.**: un chapeau de gu., orné d'un retroussé de sa. duquel sortent trois feuilles de céleri de sin.

Bout — *Holl.* D'or à une flèche émoussée à tête carrée de gu., posée en bande. **C.**: un bras paré d'or, rebr. d'arg., le coude à sen., la main de carn. empoignant une flèche pareille à celle de l'écu, en barre, la tête en bas.

Bout — *Holl.* D'azur à trois flèches émoussées à tête carrée d'or, deux passées en saut. et la troisième br. en pal.

Bout — *Lang.* D'azur au chev. d'or, acc. de trois bouterolles du même.

Bout — *France.* D'or au chev. d'azur, acc. de trois roses de gu.

Bout (den) — *Rotterdam.* Coupé: au 1 d'arg. à un cheval marin au nat., lorré et peautré de gu., soutenu d'une mer de sin.; au 2 d'or à une ancre de sa.

Bout (le) — *Brab.* De gu. au lion d'arg.

Bout de Lieshout — *Dordrecht.* Coupé: au 1 de gu. au lion naiss. d'or, mouv. du coupé; au 2 d'arg. à trois roses de gu., barbées de sin. *ou* d'or à trois cerises de gu., tigées et feuillées de sin., la tige en bas.

Bout de Marsilhac — *Lang.* Parti: au 1 d'azur au chev. d'or, acc. de trois bouterolles du même (*Bout.*); au 2 éc. en saut. d'or et de gu.; au chef de gu., ch. d'un croiss. d'or entre deux étoiles du même (*Marsilhac*).

Boutarie — *Lang.* D'arg. à un arbre terrassé de sin.; au lévrier pass. de gu., br. sur le fût de l'arbre.

Boutassi marquis **de Châteaulart** — *Prov.* (Marquis, 1687.) De gu. à trois bandes d'or; au chef d'azur, ch. d'un château sommé de trois tourelles d'or.

Boutaud — *Toulouse.* Ec.: aux 1 et 4 d'or au chev. de gu., acc. en chef de deux tourt. du même et en p. d'un rosier tigé et terrassé de sin. ayant trois boutons de rose de gu. (*Boutaud*); aux 2 et 3 d'azur au grêlier d'arg., acc. de trois fleurs-de-lis du même (*Kermorial*).

Boutaud de Lavilléon — *Lyonnais, Bret.* (Vicomtes, 10 juillet 1824.) D'or au chev. de gu., acc. de deux tourt. du même en flancs et d'un trèfle de sin. en p.; au chef du sec., ch. de trois étoiles d'arg.

Boutault — *Tour.* D'arg. à une hure de sanglier de sa., posée en pal, le boutoir vers le chef, acc. de trois glands de sin., rangés en chef.

Boutault — *Paris.* D'azur à trois chev. d'or, acc. de trois triangles du même.

Boutaut — *Bourbonnais.* De sa. au pal d'arg., accosté de deux colombes affr. du même.

Boutavent (Marquis **de**), v. **Montagu** marquis **de Boutavent.**

Boutechoux comtes **de Chavances** — *Bourg.* (Comtes, janv. 1765; conf. dudit titre, 1866.) D'azur au soleil d'or (sans traits humains); au chef d'arg., ch. de trois los. de gu. **C.**: une main dextre, tenant deux palmes.

Bouteille(dela), v. de la Motte de la Bouteille.

Bouteillier — *Lorr.* (An., 1 fév. 1592.) D'azur à une bouteille d'or; au chef d'arg., ch. de deux molettes de sa.

Bouteillier (le) — *Bret.* D'arg. à cinq fusées d'azur, accolées en fasce.

Bouteillier (le) de Chantilly — *Ile-de-Fr.* D'or à la croix de gu., ch. de cinq coupes du champ.

Bouteillier de Châteaufort — *Maine.* D'arg. à trois coquilles de gu.

Bouteillier (le) de la Chesnaye — *Bret.* De sa. à une coupe d'or.

Bouteillier (le) de la Gautrois — *Bret.* D'arg. à dix-sept coquilles de sa., posées 6, 5, 4 et 2.

Bouteillier de la Houssinière — *Bret.* Ec.: aux 1 et 4 d'azur à trois mondes d'or, croisés du même (*Bouteiller* moderne); aux 2 et 3 d'arg. à sept fusées de sa., accolées en bande (*Bouteiller* ancien). **D.**: CROIS SUR TROIS MONDES.

Bouteillier (le) de Keromuès — *Bret.* Losangé d'arg. et de sa.; à une coupe couverte d'or, br. sur le tout.

Bouteillier *dit* de Landonville — *Lorr.* (An., 30 août 1593.) D'azur à une fasce d'arg., acc. en chef de deux merlettes d'or et en p. d'un flacon du même, soutenu d'un croiss. d'arg.

Bouteillier de Malgremont — *Norm.* D'azur à sept chev. d'arg., acc. en p. d'un cerf élancé du même [V. **le Boutillier.**]

Bouteillier de Maupertuis — *Bret.* D'arg. à sept fusées de sa., accolées en bande. **D.**: SINE MACULIS.

Bouteillier (le) de Rancé — *Bret.* D'azur à trois épées d'or, posées en fasce. **D.**: MARTE ETIAM INVITO.

Bouteillier (le) de Senlis — *Ile-de-Fr.* Ec. d'or et de gu.

Bouteillerie (de la) — *Bret.* D'arg. à l'aigle de sa., enclose dans un trècheur fleur. de gu.

Bouteland de Bourevaud — *Limousin.* D'azur à cinq bouterolles d'or, acc. de quatre triangles appointés en croix du même.

Boutelaye (de la) — *Bret.* De gu. à trois rencontres de cerf d'or — *Ou*: De gu. au rencontre de cerf d'or, acc. en chef de deux coquilles du même.

Bouteiller (le) de Rannes — *Bourg.* D'arg. à une fasce d'azur, surm. d'une fasce vivrée de gu.

Boutellier ou **Botillier** — *Genève.* D'azur à trois cruches antiques d'or à quatre tuyaux, environnées de cordes de gu.

Boutemont — *Norm.* De sa. à trois bes. d'arg.

Boutenet — *Bourg.* D'or à trois barres d'azur.

Boutereaux — *Beauvoisis.* D'arg. au griffon de gu., m. d'azur.

Bouteroue d'Aubigny — *Ile-de-Fr.* D'or à la bande vairée d'arg. et de sa.

Boutet — *Paris.* D'azur à une licorne d'arg., surm. d'un soleil d'or.

Boutet de Bretignole — *Paris.* Ec.: aux 1 et 4 d'arg. à la croix de Jérusalem d'or; aux 2 et 3 de gu. à un écusson d'arg., bordé d'or et ch. d'une feuille de houx de sin. [V. **Challou St.-Mard.**]

Boutet de Guignouville — *France.* D'azur au chev., acc. en chef de deux étoiles et en p. d'un croiss., le tout d'or.

Boutet de Villefranche — *Auv.* D'azur au chev. d'or, acc. de trois tours d'arg. et surm. d'un lambel du même.

Bouteville — *Champ.* D'azur à un dextrochère sortant d'une nuée, d'arg., tenant une épée du même, garnie d'or et accostée de deux coeurs du sec.

Bouteville — *Bav.*, orig. de *France* (Rec. du titre de baron en *Bav.*, 6 nov. 1812.) D'arg. au chev., acc. en chef de deux étoiles et en p. d'une hure de sanglier, le tout de sa. **T.:** deux sauvages de carn., ceints et cour. de lierre, arm. de massues.

Bouteville barons **du Faouët** — *Bret.* (M. ét.) D'arg. à cinq fusées de gu., rangées en fasce.

Bouteville, v. **Pardieu de Bouteville.**

Bouthéon — *Auv.* D'arg. à trois fasces ondées d'azur.

Bouthéon — *Forez* (M. ét.) Ec.: aux 1 et 4 de gu. plein; aux 2 et 3 d'arg. à trois fasces ondées d'azur. **C.:** un faucon.

Bouthet — *Poitou.* D'or au chev., acc. en chef de deux roquets et en p. d'une hure de sanglier, le tout de gu.

Bouthier de Borgard — *Dauphiné.* D'azur au faucon d'or, longé et grilleté d'arg., chaperonné de gu. et soutenu d'une burèle abaissée d'arg.

Bouthier de Rochefort — *Bourg.* D'azur à la fasce d'or, acc. en chef d'un croiss. d'arg. et en p. d'un lion du sec., arm. et lamp. de gu.

Bouthillier de Chavigny (Marquis) — *Bret., Ile-de-Fr.* D'azur à trois fusées d'or, accolées en fasce.

Boutier de Catus [ou **de la Cardonie**] — *Agénais, Périgord, P. de Liége* (Barons, 29 juin 1819; rec. dudit titre en *Belg.*, 10 mai 1853.) D'azur à deux flacons accostés d'arg., ciselés, ayant un couvercle, un anneau au côté sen. du ventre et une anse à dextre, acc. en p. d'un croiss. du même. **S.:** deux licornes blanches.

Boutier de Châteaudacy — *Bret.* Gironné d'herm. et de gu., de six, dix ou douze pièces — *Ou:* D'herm. à quatre burèles de gu.

Boutière (de la) — *Bourg.* D'azur à la fasce d'or, acc. de trois croiss. du même.

Boutières (Marquis de), v. **Emé de Marcieux marquis de Boutières.** (de gu.

Boutillac — *Champ.* D'arg. à trois barillets couchés

Boutillier — *Lorr.* (An., 30 août 1593.) D'azur à la bande d'arg., acc. en chef de deux colombes d'or et en p. d'un croiss. d'arg.

Boutillier — *Norm.* D'herm. à une fleur-de-lis de gu.

Boutillier (Baron de l'Empire) — *France.* D'azur à une épée d'arg., et deux balonnettes du même, passées en saut., br. sur l'épée.

Boutillier (le) — *Jersey.* D'azur à sept chevrons d'arg., acc. en p. d'un cerf pass. du même. **C.:** un avant-bras, en pal, paré de gu., rebr. d'arg., tenant une branche de chêne englantée au nat. **D.:** PRO REGE [V. **Boutellier de Maigremont.**]

Boutin — *Saxe, Prusse* (An., 3 juillet 1819.) Parti: au 1 d'azur à une demi-fleur-de-lis d'or, mouv. du parti; au 2 de sa. à deux haches d'arg., passées en saut., acc. en p. de deux roses accostées de gu. Brl. d'or, d'azur, d'arg. et de sa. **C.:** une rose d'or, entre deux prob. coupées, à dextre d'azur sur or, à sen. d'arg. sur sa. **L.** à dextre d'or et d'azur, à sen. d'arg. et de sa.

Boutin — *Orléanais.* D'azur à deux épées d'arg., garnies d'or, passées en saut., cant. de quatre étoiles du même.

Boutin — *Comtat-Venaissin.* D'or au lion de gu., arm., lamp. et vilené d'azur; l'écu bordé d'un filet de gu.

Boutin — *France.* D'azur à la fasce d'or, surm. de trois étoiles d'arg., et acc. en p. de deux oiseaux affr. de même.

Boutin le Cour — *Bret.* D'azur à la bande de sa., acc. de deux étoiles d'or.

Boutiny — *Prov.* D'azur au navire à trois mâts avec ses voiles d'arg., acc. en chef à dextre d'un croiss. cont. d'or et à sen. d'une étoile du même.

Bouton — *Franche-Comté.* D'azur à la fasce d'arg., acc. en chef d'une étoile d'or et en p. d'une rose du même.

Bouton (le) — *Bruges.* Ec.: aux 1 et 4 d'arg. à la croix de gu., cant. de quatre croisettes du même; aux 2 et 3 de vair plein.

Bouton d'Agnières — *Art., Pic.* D'azur à la croix potencée alésée d'arg. **S.:** deux lévriers reg., au nat. **D.:** LES SOUVENIRS TUENT BOUTON.

Bouton comtes de Chamilly — *Bourg.* De gu. à la fasce d'or. *Cri:* AILLEURS JAMAIS! **D.:** LE SOUVENIR TUE BOUTON.

Bouton de Chantemerle — *Pic.* D'azur à trois molettes d'or

Bouton de Cerberon — *Franche-Comté.* Fascé d'or et de gu.; à un écusson de gu. en abime, ch. d'une aigle d'or. **D.** mise au bas d'une rose: LE BOUTON VAUT BIEN LA ROSE.

Bouton *dit* **des Granges,** v. **des Granges.**

Bouton de la Bauglisière — *Poitou.* D'arg. à trois roses de gu., bout. d'or. (de sin.

Boutouillie — *Bret.* D'arg. à trois feuilles de houx

Boutoul — *Tournai.* D'herm. au croiss. de gu.

Boutray — *Lyonnais, Ile-de-Fr.* (Barons, 1830.) D'arg. au bouc de sa., pass. sur une terrasse de sin.; au chef d'azur, ch. de deux flèches d'arg., passées en saut.

Boutren de Frauqueville — *Norm.* De gu., chapé d'arg. — *Ou:* D'arg. à une pointe de gu.

Boutry — *Art.* D'arg. à trois bouteilles de gu.

Boutsma — *Frise.* Parti: au 1 d'or à la demi-aigle de sa., mouv. du parti; au 2 d'azur à un gland effeuillé d'or, posé en chef, la queue en bas, et un trèfle du même en p. **C.:** un licorne iss. de gu.

Bouttelier — *Lorr.* Echiq. d'or et de gu. **C.:** une femme iss. de carn., les cheveux épars, la main dextre étendue et levée.

Boutties — *Toulouse.* D'or au chev. d'azur, acc. en chef de deux étoiles du même et en p. d'une grenade de gu., ouv. d'or, tigée et feuillée de sin. **S.:** deux lévriers d'arg., coll. d'azur.

Boutton — *Lorr.* (An., 1438.) D'azur à la fasce d'arg., ch. d'un léopard de gu., acc. en chef de trois étoiles d'or et en p. d'un canon sur son affût, du même.

Bouvaert — *Bruges.* D'arg. au chev. de gu., acc. de trois quintefeuilles du même.

Bouvais — *France.* D'arg. à une marmite de sa.

Bouvais (de la) — *Bret.* D'arg. au lion de sa., arm. et lamp. de gu., cour. d'or.

Bouvan — *Lorr.* (An., 1634.) Parti: au 1 de gu. à deux crochets d'or, passés en saut., cant. de quatre étoiles d'arg.; au 2 d'azur à une fasce ondée et coticée d'arg., acc. en chef d'un lion naiss. d'or, environné de trois annelets du même.

Bouvaus — *Bret.*, orig. de *Savoie.* De gu. à la croix dentelée d'arg. **D.:** PLUS N'EST POSSIBLE.

Bouvard — *Dauphiné.* De gu. à trois rencontres de boeuf d'or.

Bouvard (Edle **von**) — *Bav.* (Chevaliers du St.-Empire, 21 mai 1792.) Ec.: aux 1 et 4 d'azur à quatre étoiles d'or, 2 et 2; aux 2 et 3 d'arg. à la bande de gu., ch. de trois boules du champ. Deux cq. cour. **C.:** 1° une tête de léopard d'or, entre un vol d'azur, chaque aile ch. de deux étoiles d'or, l'une sur l'autre; **L.** d'or et d'azur; 2° trois boules mal-ordonnées d'arg., entassées; entre deux prob., coupées alt. de gu. et d'arg.; **L.** d'arg. et de gu.

Bouvard de Fourqueux — *Paris.* D'azur à trois fasces, acc. en chef d'un croiss. et en p. de trois étoiles rangées, le tout d'or.

Bouvedris — *France.* D'arg. au chev. de sa., acc. de trois tourt. de gu.

Bouverel — *Bret.* De gu. à trois molettes d'arg.

Bouverie — *Fl. fr.* D'arg. au lion de gu. *Cri:* WALLINCOURT!

Bouverie (de la) — *P. de Liége.* De gu. à la bande de vair.

Bouverie comte **de Radnor** — *Salisbury* (Baronet, 19 fév. 1713--14; baron *Longford* et vicomte *Folkestone,* 29 juin 1747; baron *Pleydell-Bouverie* et comte de *Radnor,* 29 oct. 1765.) Ec.: aux 1 et 4 coupé d'or sur arg., à l'aigle ép. de sa., br. sur le tout, ayant sur sa poitrine un écusson aux armes de *Bouverie,* qui sont de gu. à la bande de vair; aux 2 et 3 d'arg. à la bande de gu. semée de larmes d'arg. et acc. de deux corbeaux de sa.; au chef échiq. d'or et de sa. de trois tires (*Pleydell*). **C.:** une aigle ép. de sa. iss., coll. d'une couronne d'or et ch. sur sa poitrine d'une croix recr. d'arg. **S.:** deux aigles reg. de sa., le vol levé, coll. chacun d'une couronne d'or et ch. sur sa poitrine d'une croix recr. d'arg. **D.:** PATRIA CARA, CARIOR LIBERTAS.

Bouveron — *Lorr.* (An., 1549.) D'or au chev. d'azur, acc. de trois hures de sanglier au nat., arm. et lamp. d'arg., les deux du chef affr.

Bouverot — *Franche-Comté, Prusse.* D'azur au rencontre de boeuf d'or, surm. d'une étoile du même.

Bouvesay-Senleal — *France.* De gu. au faucon d'arg., perché sur un tronc d'arbre du même, posé en pal.

Bouvet — *Lorr.* (Rec. de nob., 1610 et 1626; barons, 9 mai 1724.) D'azur au boeuf d'or, acc. en chef de trois étoiles du même. (d'or.

Bouvet — *France.* De gu. au rencontre de boeuf

Bouvet d'Ast — *Piémont.* D'azur au boeuf d'or, acc. en chef de trois étoiles (3) du même.

Bouvet-Hamon — *France.* D'arg. à la fasce d'azur, acc. de trois mâcles de gu.

Digitized by Google

Bouvet de Lozier — *Bret.* (An., 1776; barons, 1819.) De sin. au boeuf d'or, acc. en chef de deux étoiles du même. — *Ou :* De sin. au boeuf d'or ; au chef d'azur, ch. d'un coeur d'or.

Bouvet de la Plesse — *Bret.* D'arg. à trois rencontres de boeuf de sa.

Bouvetardis — *France.* D'or à deux léopards de gu., l'un sur l'autre.

Bouvier — *Lorr.* (An., 16 nov. 1566.) D'or au léopard de gu., allumé et arm. d'azur ; au chef du même, ch. de trois grenades d'or [Une branche obtint le 9 déc. 1627 l'autorisation de prendre le nom de *Bouvier de Tervenus* et de remplacer les trois grenades du chef par trois étoiles d'or.]

Bouvier — *Lorr.* (An., 20 déc. 1633.) D'azur au lévrier assis d'arg., coll. de gu., bordé et bouclé d'or, acc. en chef de trois merlettes du même. **C.:** le lévrier.

Bouvier ou **Bouviez** (Barons) — *Aut.* Parti : au 1 coupé : *a.* d'azur à un dextrochère arm., tenant un sabre et mouv. de pics de rocher d'arg. ; *b.* d'or à trois roses de gu., bout. du champ ; au 2 de sa. au lion d'or, cour. du même, ch. d'un écusson d'azur, penché à sen. et surch. d'une fasce d'or. Deux cq. cour. **C.:** 1° une aigle ép. de sa., bq. et m. d'or ; **I.** d'or et d'azur ; 2° le dextrochère ; **I.** d'or et de sa.

Bouvier — *Dauphiné.* De sa. au boeuf pass. d'or ; au chef du même, ch. de trois étoiles du champ.

Bouvier — *Dauphiné.* De gu. à trois rencontres de boeuf d'or, panachés du même.

Bouvier — *Norm.* D'arg. au rencontre de boeuf de sa., accorné d'or ; au chef de gu.

Bouvier — *France.* Vairé d'or et d'azur.

Bouvier barons **de Cachard** — *Bret.* Ec.: aux 1 et 4 de gu. à trois rencontres de boeuf d'or ; aux 2 et 3 d'azur semé de fleurs-de-lis d'or.

Bouvier marquis **de Cepoy** — *Orléanais.* De gu. au chev. d'or, acc. de trois trèfles du même.

Bouvier des Eclats (Baron de l'Empire) — *France.* Ec.: au 1 de sin. au dragon allé d'arg., arm. et lamp. de gu., la queue nouée ; aux 2 et 3 d'azur au buffle pass. d'or ; au 4 d'or à trois chev. d'azur, acc. en chef de deux grenades d'arg., allumées de gu., et en p. d'une molette aussi d'arg.

Bouvier de Launay — *Bret.* D'arg. à trois rencontres de chèvre de sa., arr. de gu.

Bouvier de Portes — *Dauphiné.* Echiq. d'arg. et de sa., de quatre tires.

Bouvier barons **d'Yvoire** — *Savoie, Genève.* De gu. à la fasce d'arg., acc. de trois écussons du même. **C.:** un buste d'homme. **T.:** deux sauvages, arm. de massues. **D.:** FESTINA LENTE.

Bouvignies — *Art.* D'arg. à trois tourt. de gu.

Bouvigny — *Lorr.* D'arg. à trois pals de sa.

Bouville — *Berry.* D'arg. a une fusée de gu., ch. de trois annelets d'or.

Bouville — *Norm.* D'arg. à la fasce de gu., ch. de trois annelets d'or.

Bouville (Comtes et marquis **de**), v. **Grossin** comtes **de Bouville** et **Jubert** marquis **de Bouville.**

Bouvin — *Middelbourg.* De sa. au chev. d'or, acc. de trois étoiles d'arg.

Bouvincourt — *Art.* D'or fretté de gu. ; à la bord. d'azur.

Bouvincourt — *Ponthieu.* D'or au chev. de gu.

Bouvot — *Franche-Comté* (An., 1611.) D'arg. ; au chef de sa., ch. d'un boeuf naiss. d'arg.

Bouvot — *Bourg.* De gu. à la fasce d'or, acc. en chef de trois roses d'arg. et en p. d'un boeuf pass. du même.

Bouvot — *Champ.* Parti de trois traits : au 1 de sa. à une étoile d'arg. ; au 2 de gu. au boeuf pass. d'or ; au 3 d'or à deux roses de gu. ; au 4 d'azur plein.

Bouvy — *Dordrecht.* De gu. au chev. d'or, acc. en chef de deux étoiles (6) penchées du même et en p. d'une rose à quatre feuilles d'arg. Brl. de gu. et d'or. **C.:** un griffon iss. au nat. **L.** d'or et de gu.

Bouwens — *Maestricht.* D'azur à une tour d'arg., maçonnée de gu., sommée d'une cigogne au nat., tenant au bec une anguille de sa.

Bouwens — *Anvers* (Chevaliers du St.-Empire, 21 janv. 1713.) D'arg. à une tête et col de boeuf de sa., posée de front. **C.:** le meuble de l'écu.

Bouwens van der Boyen — *Flandre* (Barons de *Neer-Issche*, 30 août 1691.) De sa. au léopard lionné d'or, arm. et lamp. de gu. **C.:** le léopard, iss.

Bouwens de Horssen — *Gueldre* (An., 28 nov. 1831.) Les armes précédentes. **C.:** le léopard iss., entre un vol de sa.

Bouwer — *Amsterdam.* D'azur à trois feuilles de houx d'arg., les tiges en bas *ou* en haut. **C.:** une branche feuillée de trois pieces.

Bouwer — *Holl.* D'or à la fasce d'azur, fleur. et c.-fleur. de gu., acc. de trois pinsons de sa.

Bouwer — *Deventer.* D'or au lion de gu., tenant entre ses pattes une losange d'azur, ch. d'un compas d'arg., ouvert en chevron. **C.:** le lion, iss., tenant la losange.

Bouwert — *Holl.* D'arg. à la fasce de gu., acc. en chef de trois couronnes d'or, 2 et 1, et en p. de deux fagots de sa., soutenus chacun d'un manche en forme de croix du même, le manche en bas. **C.:** un boeuf iss de gu., accorné et ongié d'or, coll. d'une couronne du même, et iss. d'une tour de gu. (*Arm. v. G.*)

Bouwinghausen, v. **Buwinghausen.**

Bouwman — *Harlem.* D'or au chev. de gu., acc. de trois trèfles de sin.

Bouwmeester — *Frise.* D'arg. à un tronc de chêne de sin., terrassé du même, poussant en haut trois glands d'or ; le tronc accosté de deux oiseaux affr. au nat., soutenus de la terrasse. Cq. cour. **C.:** un vol de sa., chaque aile ch. d'un gland d'or, la queue en bas. **S.:** deux griffons reg., au nat.

Boux (le) — *Bret.*, orig. de *Poitou.* D'or au saut. de gu., cant. de quatre merlettes de sa.

Bouxhon — *Liége* (An., 1732.) Fascé d'arg. et de sin., de huit pièces ; au lion de gu., cour. d'or, br. sur le tout. Brl. de gu. et de sin. **C.:** le lion, iss.

Bouxiers — *Lorr.* Losangé d'arg. et de sa.

Bouy — *Lyonnais.* D'azur à trois larmes d'arg. ; au chef du même, ch. de trois roses du champ.

Bouy (du) — *Limousin.* De gu. à trois fasces d'arg. ; à la bande d'azur, br. sur le tout.

Bouy de Larnac — *Agénais.* D'azur à trois bandes d'or, acc. de huit lions du même, 1, 3, 3 et 1.

Bouyer — *Limousin.* Parti : au 1 d'arg. à trois étoiles de gu., et un coeur du même en p. ; au 2 d'azur au lion d'or, arm. et lamp. de gu.

Bouyer — *Norm.* D'or à trois têtes de lion d'azur, lamp. de gu. ; au chef du même.

Bolly (Marquis) — *Champ., Orléanais, Poitou, Ile-de-Fr. Branche aînée :* D'azur au lion morné d'or, acc. en chef de deux merlettes du même. — *Branche cadette :* D'arg. à trois bandes de gu., au lion morné de sa., br. sur le tout ; au chef de gu., ch. de trois merlettes d'or. **S.:** deux lions, au nat.

Bouysson — *Lang.* D'or à un buisson de sin., terrassé du même ; au chef d'arg., ch. d'un lion iss. de sa.

Bouzans des Epinais — *Norm.* D'arg. à la fasce de gu., ch. de trois croisettes d'or et acc. de six merlettes de sa.

Bouzel — *Auv.* D'or au laurier de sin. ; au chef d'azur, ch. de trois étoiles d'arg.

Bouzet (du) ou **Bouzey** — *Lorr.* D'or au lion de sa.

Bouzet (du) — *Gasc.* D'arg. au lion d'azur, arm. et lamp. de gu., cour d'or. (d'or.

Bouzet-Roque-Epine — *Guyenne.* D'azur au lion.

Bouzier d'Esponceaux — *Pic.* D'azur à trois bandes de vair.

Bouzin — *Tournaisis.* D'azur au chev. d'arg., acc. en chef de deux étoiles du même.

Bouzitat de Sélines — *Nivernais.* De gu. au chev. d'or, acc. de trois tours d'arg.

Bouzols (Marquis **de**), v. **Montaigu** marquis **de Bouzols.** (d'arg.

Bouzonville — *Lorr., Champ.* D'azur à trois bandes

Bovadilla — *Castille.* Ec.: aux 1 et 4 de gu. à l'aigle d'arg. ; aux 2 et 3 d'arg. à la tour d'arg., sommée de trois tourelles de sa. enveloppées de flammes de gu.

Bovadilla — *Castille.* Les armes précédentes, augmentées d'une bord. de douze pièces, alt. d'arg. au lion de gu. (*Léon*) et de gu. à la tour d'or (*Castille*).

Bovadilla — *Castille.* Les armes précédentes, sans bord., mais augmentées d'un surtout de gu. ch. d'un vaisseau d'arg., hab. du même.

Boval — *Franche-Comté.* D'or au griffon de gu.

Boval — *Bourg.* Palé d'arg. et d'azur ; à la fasce de gu., br. sur le tout.

Bovaro-Reina — *Milan.* Parti : au 1 d'azur au boeuf arrêté d'arg. sur une terrasse de sin., acc. de trois étoiles du sec., rangées en chef ; au 2 d'arg. à six fasces vivrées de gu.

Bove — *Trévise.* D'azur au boeuf ramp. d'or, acc. de deux étoiles du même, 1 en chef à sen. et 1 en p. à dextre.

Bove (dal) — *Trévise.* Ec. d'azur et de gu. ; à la fasce d'arg., ch. de trois roses de gu., br. sur l'écartelé.

Bove (de la) — *Champ.* De sin. à trois pals de vair ; au chef d'or.

Bovekerke, v. **de Clayen** *dit* **de Bovekerke.**

Bovelino (Edle **von**) — *Aut.* (Chevaliers du St.-Empire, 1793.) Parti : au 1 d'azur à un boeuf arrêté d'arg. sur une terrasse de sin., surm. de trois étoiles d'or, 2 et 1 ; au 2 coupé : *a.* d'or à l'aigle de gu. ; *b.* de

sa. à un château d'arg., sommé de quatre tourelles du même, ouv. du champ. Deux cq. cour. **C.**: 1° un boeuf iss. et cont. d'arg.; **I.** d'arg. et d'azur; 2° quatre pl. d'aut.: d'arg., de gu., d'or et d'azur; **I.** d'or et de gu.

Boven (ten) — *Holl.* D'or à trois A de gu., chacun ayant une petite traverse en haut.

Bovenden ou **Boventen** — *Saxe, Hesse* (M. ét. en 1396.) Parti : au 1 d'azur au lion cont. d'or; au 2 d'arg. à une clé d'or, posée en pal, le panneton en haut à sen. **C.**: deux clés d'or, passées en sautoir.

Bover — *Catalogne, Ile-Baléares.* D'or au boeuf ramp. de sa.; à la bord. du même. **D.**: 1° EX SCIENTIA NOBILITAS; 2° PERSECUTUS SED NUNQUAM VICTUS.

Boves — *Asturies.* De gu. à la croix d'arg. bordée de vair, acc. au 3e quartier d'une épée d'arg., garnie d'or, en pal.

Boves (de) — *France.* Fascé de vair et de gu.

Bovès, v. **Rouès.**

Bovet — *Dauphiné.* D'azur au boeuf pass. d'or.

Bovetius — *Holl.* Parti: au 1 d'azur à une croix alésé d'or; au 2 d'azur à trois étoiles d'or, rangées en pal.

Bovey de Hillfields — *Warwickshire* (Baronet, 30 août 1660. M. ét. en 1679.) De sin. à trois arcs d'or, posés en pals, 2 et 1.

Bovigniaster — *P. de Liége.* D'arg. à la bande de gu., ch. de trois maillets penchés d'or. *Cri:* HEMRICOURT!

Bovin — *Pic* D'arg. à un arbre terrassé de sin.

Bovio — *Milan.* Coupé d'or sur azur; à la fasce d'arg., br. sur le coupé; l'or ch. d'une aigle ép. de sa., chaque tête cour. d'or; l'azur ch. d'un boeuf au nat., accorné d'arg., arrêté sur une terrasse de sin. **C.**: le boeuf, iss. **I.** d'or et d'azur.

Bovis (de) — *Prov.* (*Branche ainée :*) Coupé: au 1 d'azur au chev. d'or, acc. de trois roses d'arg.; au 2 de gu. au boeuf pass. d'arg. **S.**: deux lions. **D.**: DEVOIR QUAND MÊME. — (*Branche cadette :*) D'azur au boeuf pass. d'arg., surm. d'une étoile d'or, placée entre les deux cornes.

Bovis, v. **Bollis** ou **Pixzuoli.**

Bovitius, v. **Bouetius.**

Bovo (dal) — *Vérone.* D'azur au boeuf ramp. de gu.

Bovo (dal) — *Vérone.* D'arg. à trois cotices ondées de gu. Cq. cour. **C.**: un boeuf iss. de gu.

Bovolone — *Legnago.* D'arg. à un orme de sin., terrassé du même.

Bovy — *Flémalle* (*P. de Liége*). D'azur à la fasce d'arg., acc. de trois fleurs-de-lis du même. **C.**: une fleur-de-lis d'arg.

Bovy — *Jerneppe* (*P. de Liége*). D'arg. à la fasce de gu., acc. en chef de trois lions ramp. de gu., rangés en fasce, et en p. de trois coqs de sa., 2 et 1, les deux premiers affr. **C.**: un lion iss. de gu.

Bowens *dit* **Bauwens** — *Ostende.* De gu. au lion léopardé d'or, acc. de trois molettes du même. **C.**: le lion léopardé, iss., entre un vol de gu.

Bowes lord **Bowes de Clonlyon** — *Irl.* (M. ét.) D'herm. à trois arcs de sa., en pals, rangés en fasce. **C.**: un lion iss. de gu., arm. et lamp. d'azur, tenant un faisceau de cinq flèches au nat., les pointes en bas. **T.**: deux archers, hab. de sin., coll. de gu. au rabat du même, ceints d'or, le haut-de-chausses du même, les souliers de sa., portant sur le dos un carquois rempli de flèches, et tenant chacun un arc de gu.

Bowes-Lyon comte **de Strathmore et de Kinghorn** — *Ecosse* (Lord *Glamis*, 1445; comte de *Kinghorn*, 10 juillet 1606; comte *de Strathmore et de Kinghorn*, vicomte *Lyon*, **baron** *Glamis, Tannadyce, Sidlaw et Stradichtie*, 1 juillet 1677.) Ec.: aux 1 et 4 d'arg. au lion d'azur, renfermé dans un double trécheur fleur. et c.-fleur. du même (*Lyon*); aux 2 et 3 d'herm. à trois arcs de gu., en pals, rangés en fasce (*Bowes*). **C.**: une femme iss., hab. au nat., tenant de sa main dextre un chardon de sin.; embrassée par deux branches de laurier. **S.**: à dextre une licorne d'arg., accornée, ongiée et crinée d'or; à sen. un lion de gu. **D.**: IN TE, DOMINE, SPERAVI.

Bowler — *Brab. sept.* (Admis au corps équestre du *Brabant septentrional*, 28 août 1814; — une autre branche an. le 5 sept. 1815.) Ec.: aux 1 et 4 d'arg. au lion de gu., acc. de trois croix recr. au pied fiché du même (*Bowyer*); au 2 d'azur à trois bêches d'or, emm. d'arg., le fer en bas (*Knyppersley*); au 3 fascé d'azur et d'arg., la première fasce d'azur ch. de deux bes. d'arg. (*Venables*). **S.**: deux lions d'or.

Bowmont et Cessford (Marquis **de**), v. **Innes-Ker duc de Roxburghe.**

Bowyer — *Angl.* D'arg. au lion de gu., acc. de trois croix recr. du même; au canton d'azur, ch. d'une cerbe d'or. **C.**: une tour, triplement donjonnée de gu., posée sur un mont de sin. et supp. un dragon iss. d'or.

Bowyer — *Londres.* De sin. au chev. d'or, acc. de trois têtes de lion du même et ch. de trois trèfles du champ; au chef fascé-ondé d'azur et d'arg., ch d'une ancre d'or entre deux frettes du même. **C.**: une tête d'aigle d'arg., tenant en son bec une ancre de gu. par le milieu de la stangue. [Lord-maire de Londres, 1543.]

Bowyer de Denham — *Buckinghamshire* (Baronet, 16 août 1794.) D'or à la bande de vair, coticée de sa. Cq. cour. **C.**: un tigre héraldique assis d'arg. **D.**: CONTENTEMENT PASSE RICHESSE.

Bowyer de Knypersley — *Staffordshire* (Baronet, 25 juin ou 11 sept. 1660. M. ét. en 1701.) D'arg. au lion de gu., acc. de trois croix recr. au pied fiché du même. **C.**: un dragon d'or, iss. d'une tour de gu.

Bowyer de Leighthorne — *Staffordshire* (Baronet, 23 juillet 1627. M. ét. en 1678.) Les armes de **Bowyer de Denham.**

Bowyer-Smijth — *Essex* (Baronet, 28 nov. 1661.) Ec.: aux 1 et 4 de sa. à la fasce vivrée d'arg. semée de bill. du champ et acc. de trois léopards lionnés du sec., ramp. chacun contre un autel d'or, allumé au nat. (*Smijth*); aux 2 et 3 d'or à la bande de vair, coticée de gu. (*Bowyer*). Deux cq., le 2 cour. **C.**: 1° une salamandre dans les flammes, au nat. (*Smijth*); 2° un tigre héraldique assis d'arg. (*Bowyer*).

Boxadors — *Catalogne.* De gu. au chevreuil d'arg., percé d'une flèche du même en barre, la pointe en bas; à la bord. aussi d'arg.

Boxau — *Bav.* (M. ét.) Ec.: aux 1 et 4 d'azur au bouquetin ramp. d'arg.; au 2 de gu. à une tour d'arg., posée sur une terrasse isolée de sa. Deux cq., le 1 cour. **C.**: 1° le bouquetin ramp. et cont.; 2° deux prob. de sa., chacune ornée dans son embouchure d'une boule d'arg.

Boxberg — *Saxe.* Coupé de sa. sur or; le sa. ch. d'un bouc naiss. d'arg., accorné et onglé d'or, mouv. du coupé. Cq. cour. **C.**: le bouc iss. **I.** d'or et de sa.

Boxberg — *Bav.* (M. ét. en 1313.) D'azur au bouquetin ramp. d'arg. Cq. cour. **C.**: le bouquetin, iss.

Boxdorf — *Saxe, Prusse.* D'arg. au rencontre de bélier de gu., accorné d'or. Cq. cour. **C.**: le meuble de l'écu.

Boxel ou **Boxteel (van)** — *Gorinchem.* D'arg. à la croix florencée de gu. **C.**: la partie supérieure de la croix, iss., entre un vol d'arg. et de gu.

Boxeda — *Esp.* D'azur au cerf pass. d'arg., accorné d'or.

Boxhorn — *Flandre, Holl.* D'or à un écusson d'azur au chef d'arg., posé en abime.

Boxichlevich — *Serbie.* D'azur à une colombe d'arg., bq. et m. de gu., le vol levé, soutenue d'un croiss. versé du sec., et acc. en chef de trois étoiles (8) mal-ordonnées d'or. **C.**: un croiss. montant d'azur, supp. une étoile (8) d'or; adextré d'une épée d'arg., garnie d'or, posée en bande, la pointe en bas, enfoncée dans le brl., et senestré d'une pique de sa., arm. et houppée d'or, posée en barre, iss. du brl. **I.** d'arg. et d'azur.

Boxmeer (van) — *Brab.* D'or semé de bill. d'azur; au lion du même, br. sur le tout. **C.**: une tête et col de bouc d'arg., accornée d'or.

Boxstale, v. **Buxstalle.**

Boxteel, v. **Boxel.**

Boxtel (van) — *Brab. sept.* D'azur à une épée d'arg., garnie d'or, posée en fasce, la pointe à dextre, et une paire de ciseaux d'arg., ouv., br. sur l'épée, les pointes en haut.

Boxtel (van) — *Brab. sept.* De gu. à deux fasces d'arg., acc. de huit meriettes du même, rangées en orle, 4 en chef, 2 en flancs et 4 en p.

Boy — *Champ.* D'azur à deux épées, passées en saut., acc. d'une rose en chef et d'un croiss. en p., le tout d'arg.

Boy de la Tour — *Prusse* (An., 1750.) D'azur à une tour d'arg., maconnée de sa., surm. d'une étoile d'or et accostée de deux bosquets de sin.; le tout soutenu d'une terrasse du même.

Boyaval — *Pic.* D'arg. au chev. de gu., acc. de trois meriettes de sa.

Boyce — *Dalmatie* (M. ét.) D'azur à une femme iss., posée de front, hab. de gu., chevelée et cour. d'or, les bras nus, tenant de chaque main un poisson d'arg., courbé en demi-cercle, la tête en bas. Cq. cour. **C.**: trois pl. d'aut., une de gu. entre deux d'arg. **I.** d'arg. et d'azur.

Boycza — *Pol.* De gu. à une croix de Lorraine de trois traverses d'or, les extrémités pattées. Cq. cour. **C.**: trois pl. d'aut. d'arg.

Boyd comte **d'Arran** — *Ecosse* (M. ét.) D'azur à la fasce échiq. d'or et de gu. de trois tires. Cq. cour. **C.**: une main jurante de carn., en pal. **S.**: deux renards, au nat. **D.**: CONFIDO.

Boyd de Danson — *Irl.* (Baronet, 2 juin 1775.) D'azur à la fasce échiq. d'or et de gu. de trois tires, acc. en chef de trois étoiles rangées d'or et en p. d'un

croiss. du même. **C.**: trois pl. d'aut. de sa. **D.**: CONFIDO.

Boyd comte **de Kilmarnock** — *Ecosse* (M. ét.) Les armes de **Boyd** comte **d'Arran.**

Boye — *Lyonnais.* D'azur au chev. d'or, acc. de trois trèfles du même et sommé d'un croiss. d'arg.

Boye — *Holstein.* Parti: au 1 d'arg. à une étoile de sa.; au 2 de sa. à une demi-fleur-de-lis d'arg., mouv. du parti.

Boye — *Mecklembourg* (Nob. du St.-Empire, 12 août 1719.) Ec.: aux 1 et 4 d'or à une branche de chêne englantée, au nat., posée en bande; aux 2 et 3 d'arg. à un ours de sa., ramp. contre un tronc écoté au nat., le tout soutenu d'une terrasse de sin. Cq. cour. **C.**: une queue de paon au nat. **L.**: à dextre d'or et de sin., à sen. d'arg. et de sa.

Boye — *Dan.* (An., 22 sept. 1771.) Ec.: aux 1 et 4 d'or à une branche de chêne englantée, au nat., posée en bande; aux 2 et 3 d'azur à trois étoiles d'or, rangées en fasce. Cq. cour. **C.**: une queue de paon, au nat. **L.**: à dextre d'or et de sin., à sen. d'or et d'azur.

Boye de Gennäs — *Suède, Prusse, Livonie, Finlande.* D'azur à trois bouées d'or, en forme de fuseaux pommetés en haut et en bas, posées en pals, 2 et 1 Cq. cour. **C.**: une bouée de l'écu, entre deux prob. coupées alt. d'or et d'azur.

Boye de Gennäs — *Suède, Finlande* (Barons, 15 oct. 1771.) D'azur à trois bouées d'or, en forme de fuseaux pommetés en haut et en bas, posées en pals, 2 et 1; à la bord. d'herm. Deux cq. cour. **C.**: 1° une bouée de l'écu, entre deux prob. coupées alt. d'or et d'azur; 2° un faisceau des licteurs romains d'or, entre deux pl. d'aut. d'azur; le tout iss. d'un canot au nat. **S.**: deux chiens braque reg., au nat.

Boyeldieu (Baron de l'Empire) — *Paris.* Ec.: au 1 d'azur à la tour d'or, surm. d'un coq d'arg.; aux 2 et 3 de gu. au pont de trois arches d'arg.; au 4 d'azur au chameau d'or.

Boyen — *Prusse* (An., 11 août 1672.) Ec.: au 1 d'azur au dextrochère arm., tenant une épée et mouv. d'une nuée, le tout d'arg.; au 2 de gu. à un château de trois tours d'arg.; au 3 d'azur à la demi-aigle de sa., bq. et m. d'or, mouv. du parti, tenant de sa griffe trois flèches du même; au 4 d'arg. à une banderole de gu., en barre, ch. d'une croisette d'or. Cq. cour. **C.**: le dextrochère, iss. de la couronne et brandissant l'épée. **L.**: à dextre d'arg. et d'azur, à sen. d'arg. et de gu. [Par diplôme du 12 juillet 1705 ces armes étaient augmentées d'un surtout d'arg. au palmier de sin., terrassé du même, le fût passé dans une couronne d'or.]

Boyenne ou **Boyen** — *Dauphiné.* Parti: au 1 fascé d'or et de gu., de quatre pièces; au 2 reparti de sin. et d'arg.

Boyer — *Lorr.* (An., 10 juillet 1477.) D'or; au chef d'azur, ch. d'un chien d'arg.

Boyer — *Lyonnais.* D'or au lion de sa.; au chef de gu.

Boyer — *Forez.* De gu. au boeuf d'or.

Boyer — *Guyenne, Gasc.* D'or à deux lions affr. de gu.; au chef d'azur, ch. de trois étoiles d'arg.

Boyer — *Prov.* D'arg. au casque cour. de gu., acc. de trois étoiles et de trois roses d'azur, posées en orle. — *Ou*: D'azur au casque cour. d'arg., acc. en p. de roses d'or.

Boyer — *Toulouse* (An., 6 mars 1815.) D'arg. au chev. de gu., acc. en chef de deux croiss. de sa. et en p. d'une corneille du même; au chef d'azur, ch. d'un croiss. d'arg., entre deux étoiles d'or.

Boyer — *France.* Tranché: au 1 d'azur à une épée d'arg., garnie d'or; au 2 de sa. à une tête de cheval d'or.

Boyer (Barons) — *France.* Ec.: au 1 d'azur à une main appaumée d'or; aux 2 et 3 de gu. à une verge d'or, en pal, accolée d'un serpent d'arg.; au 4 d'azur au coq d'or, crêté de gu. [Armes du baron *Boyer*, premier chirurgien de Napoleon I.]

Boyer (Baron de l'Empire) — *France.* Ec.: aux 1 et 4 d'azur à une étoile d'or; aux 2 et 3 de gu. au lion d'arg.

Boyer (de) — *Holl.* D'azur au chev. d'or, côtoyé en chef de deux serpents ondoyants et affr. du même et acc. en p. d'une vache couchée d'arg. surmontée d'une étoile d'or.

Boyer barons **d'Abaumont** — *France.* Ec.: au 1 d'arg. à un casque de cavalier d'azur, les crins de sa.; aux 2 et 3 d'azur au pont de trois arches d'arg., terrassé de sa. et surm. de trois étoiles mal-ordonnées d'arg.; au 4 d'or au cheval cabré de sa.

Boyer de la Bissière — *France.* D'azur à un mont de six coupeaux d'arg., sommé d'un faucon du même, chaperonné de gu.

Boyer (de) de Brasdefer — *Agénais.* D'azur au lion d'arg.

Boyer de Choisy — *Auv., Prov., Norm.* D'azur au chev. d'or, acc. de trois lis de jardin d'arg., tigés et feuillés d'or. **S.**: deux lions. **D.**: DEO JUVANTE FLOREBUNT LILIA.

Boyer de la Coste — *Lang.* D'or à la vache de gu., pass. sur une terrasse de sin.; au chef d'azur, ch. d'un croiss. d'arg., entre deux étoiles d'or.

Boyer-Drudas — *Lang.* D'azur à la vache d'arg.

Boyer d'Eguilles marquis **d'Argens** — *Prov.* (Marquis, fév. 1702.) D'azur à une étoile d'or; au chef d'arg.; l'étoile ch. d'un écusson d'azur à la fleur-de-lis d'or [A cette famille appartenait le marquis *d'Argens*, chambellan de Frédéric-le-Grand, connu par le nombre et l'originalité de ses écrits.]

Boyer de Fonscolombe barons **de la Mole** — *Prov.* (Conf. du titre de baron, 1 août 1864.) D'azur à une trangle, soutenant un boeuf, et acc. en chef de trois étoiles rangées et en p. d'un coeur; le tout d'or.

Boyer de Fonscolombe barons **de Meyronnet St.-Marc** — *Prov.* Ec.: aux 1 et 4 les armes précédentes de *Boyer de Fonscolombe*; aux 2 et 3 d'azur à un mont, iss. d'une mer, acc. en chef de deux croiss., le tout d'arg. (*Meyronnet*).

Boyer de Foresta — *Prov.* D'azur à une étoile d'or, ch. d'un écusson du premier, ch. d'une fleur-de-lis du sec.

Boyer de la Gautraye — *Lang., Guyenne, Ile-de-Fr., Norm.* De gu. à une colonne d'arg., la base et le chapiteau d'or, accolée d'un serpent d'arg.; au chef d'or, ch. d'une aigle de sa.

Boyer de Kerdérien — *Bret.* D'arg. au cerf de sa., ramé d'or.

Boyer du Moncel — *Forez.* D'arg. à deux fasces ondées d'azur; au chef de gu., ch. de trois croix pattées d'or.

Boyer d'Odars — *Lang.* D'or au taureau de gu.; au chef d'azur, ch. de trois molettes du champ.

Boyer du Perreux — *France.* De gu.; au chef d'or, ch. d'un boeuf pass. du champ.

Boyer de Pouze — *Toulouse, Paris.* D'arg au chev., acc. en chef de deux étoiles et en p. d'un lion, le tout de gu., le lion arm. et lamp. d'azur. **S.**: deux lions reg., au nat.

Boyer de Rébeval (Baron de l'Empire) — *France.* Coupé: au 1 de sa. au lion d'arg.; au 2 d'azur à trois bouées en forme de tonneaux couchés, avec leurs câbles pendantes, d'or.

Boyer de Ruffey — *Beaujolais* (M. ét. au 18e siècle.) D'or au chev. d'azur, acc. de trois larmes de gu.

Boyer barons **de Sorgues** — *Lang.* Ec: aux 1 et 4 d'or à trois hures de sanglier de sa.; aux 2 et 3 d'azur à trois bes. d'or, rangés en bande.

Boyer de Sugny — *Forez.* D'azur à une tour d'arg., et une fasce d'or, br. sur la tour; au chef de gu., ch. de trois étoiles d'or.

Boyer de Trébillane — *Prov.* D'azur au boeuf d'or, surm. de trois étoiles d'arg.

Boyes (du) — *France.* Ec.: aux 1 et 4 d'or à trois peupliers arr. de sin., rangés en fasce et acc. de trois oiseaux mal-ordonnés de sa.; aux 2 et 3 d'arg. à deux crosses d'azur, emm. au nat., passées en saut. Cq. cour. **C.**: un peuplier iss. de sin.

Boyetet — *Paris.* D'azur au chev., acc. en chef de deux étoiles et en p. d'un épi de blé, feuillé et tigé; le tout d'or.

Boyetet — *Paris.* D'azur au chev., acc. en chef de trois étoiles mal-ordonnées et en p. d'une cassolette d'où sort de la fumée en deux endroits qui se recourbe vers le chef en forme de volutes rentrantes; le tout d'or.

Boyle vicomte **Blessington** — *Irl.* (Vicomte *B.*, 1678. M. ét. en 1732.) Tranché-enclavé d'arg. sur gu. **C.**: une tête de lion partie-enclavée d'arg. et de gu. **S.**: deux lions partis-enclavés, celui à dextre de gu. et d'arg., celui à sen. d'arg. et de gu. **D.**: QUOD TIBI FIERI NON VIS, ALTERI NE FECERIS.

Boyle comte **de Burlington** — *Ecosse* (Baron *Clifford de Lanesborough*, 4 nov. 1644; comte de *Burlington*, 20 mars 1664; titres dans la pairie d'*Angl.* M. ét. en 1753.) Ec.: au 1 tranché-enclavé d'arg. sur gu. (*Boyle*); au 2 échiq. d'azur et or, à la fasce de gu. (*Clifford*); au 3 c.-éc.: *a.* et *d.* d'or à la pile de gu., ch. de trois léopards d'or, l'un sur l'autre, et accostée de six fleurs-de-lis d'azur rangées en deux pals, *b.* et *c.* de gu. au vol abaissé d'or (*Seymour*); au 4 d'or treillissé de gu., au canton d'herm. Cq. cour. **C.**: une tête de lion partie-enclavée d'arg. et de gu. **S.**: deux lions partis-enclavés, celui à dextre de gu. et d'arg., celui à sen. d'arg. et de gu. **D.**: VIVIT POST FUNERA VIRTUS.

Boyle comte **de Cork et d'Orrery** — *Ecosse* (Baron *Boyle de Youghall*, 16 sept. 1616; comte de *Cork* et vicomte *Dungarvan*, 16 oct. 1620; baron de *Broghill*, baron de *Bandon-Bridge* et vicomte *Boyle de* Ki-

schmachy, 28 fév. 1627; comte *d'Orrery*, 3 sept. 1660 — titres dans la pairie d'*Irl.* Baron *Boyle de Marston*, 3 sept. 1711, dans la pairie de la *Grande-Bretagne*.) Tranché-enclavé d'arg. sur gu. Cq. cour. **C.**: une tête de lion partie-enclavée d'arg. et de gu. **S.**: deux lions partis-enclavés, celui à dextre de gu. et d'arg., celui à sen. d'arg. et de gu. **D.**: GOD'S PROVIDENCE IS MY INHERITANCE.

Boyle comte de Glasgow — *Ecosse* (Lord *Boyle de Kelburne* etc., 31 janv. 1699; baron *Boyle de Stewerton* et comte de *Glasgow*, 12 avril 1703; titres dans la pairie d'*Ecosse*. Baron *Ross de Halkhead*, dans la pairie du *Royaume-Uni*, 11 août 1815.) Ec.: aux 1 et 4 d'or à l'aigle ép. de gu. (quartier de concession); aux 2 et 3 tranché-enclavé d'arg. sur gu. (*Boyle*). Sur le tout d'or à trois demi-ramures de cerf de gu., en pals, 2 et 1 (*Boyle de Kelburne*). **C.**: une aigle ép., partie-enclavée d'arg. et de gu. **T.**: à dextre un sauvage de carn., posé de front, ceint et cour. de lierre, tenant de sa main dextre une branche de laurier de sin.; à sen. un lion parti-enclavé d'arg. et de gu. **D.**: DOMINUS PROVIDEBIT.

Boyle comte de Shannon — *Irl.* (Baron de *Castle-Martyr*, vicomte *Boyle* et comte de *Shannon*, dans la pairie d'*Irl.*, 17 avril 1756; baron *Carleton*, dans la pairie de la *Grande-Bretagne*, 21 août 1786.) Les armes de **Boyle comte de Cork et d'Orrery.** **D.**: VIVIT POST FUNERA VIRTUS; et: SPECTEMUR AGENDO.

Boymans — *Holl.* D'arg. à la fasce d'azur, acc. en chef de trois croiss. mal-ordonnées de gu. et en p. de trois trefles de sin., rangés en fasce.

Boymar ou **Boymer**, v. **Boeymer.**

Boymer — *Gueldre.* D'or à un arbre terrassé de sin.

Boymandt de Payersberg — *Bohême* (Comtes et barons. M. ét. au commencement du 19e siècle.) Ec.: aux 1 et 4 d'azur au cygne naiss. d'arg., le vol levé (*Payersberg*), celui du 1 cont.; aux 2 et 3 d'*Anras* qui est ec.: *a.* et *d.* de gu. plein; *b.* et *c.* cinq points de sa. équipollés à quatre d'arg. Sur le tout d'arg. au boeuf pass. de sa. (*Boymandt*). Trois cq. cour. **C.**: 1° le cygne iss. du 1; 2° un boeuf iss. de sa., posé de front; 3° deux têtes et cols de cygne accostés d'arg.

Boyne (Vicomte), v. **Hamilton-Russell** vicomte **Boyne.**

Boyneburg (Barons) — *Prov. rhén.* Ec. de sa. et d'arg. Trois cq. cour., portant chacun un chapeau parti de sa. et d'arg. et sommé de deux prob. coupées alt. de sa. et d'arg.

Boyneburg *dit* **Hohnstein** — *Hesse.* Ec. d'azur et d'arg. **C.**: deux prob., coupées alt. d'azur et d'arg. V. **Boineburg.**]

Boynet du Plessis — *Poitou.* D'arg., au chef d'azur; au lion de gu., br. sur le tout.

Boynton de Barmston — *Yorkshire* (Baronet, 25 mai 1618.) *Armes anc.*: D'or à la fasce de gu., ch. d'un lion léopardé du champ et acc. de trois croiss. du sec. — *Armes mod.*: Les mêmes armes, moins le lion léopardé **C.**: un bouc pass. de sa., semé de larmes d'arg., accorné, barbé et onglé d'or. **D.**: IL TEMPO PASSA.

Boyol — *Limousin.* D'azur à une fasce, acc. en chef d'un léopard et en p. de six bes., 3, 2 et 1, le tout d'or.

Boyot — *Champ.* De gu. à deux colonnes accostées d'or, sommées chacune d'une fleur-de-lis au pied coupé d'arg.; le tout acc. de trois étoiles du sec., rangées en fasce, alternant avec les colonnes.

Boyron — *Lyonnais.* D'azur au chev. d'or, acc. de trois abeilles du même.

Boyron ou **Boyronnet** — *Forez.* D'azur à une balance d'arg.

Boys — *Forez.* D'arg. à trois arbres de sin.; au chef d'azur, ch. de trois étoiles d'or.

Boys (de) — *Brab.* Ec.: aux 1 et 4 d'or à trois arbres de sin., rangés sur une terrasse du même; aux 2 et 3 d'arg. à trois huchets de sa., rangés en pal. Sur le tout coupé: *a.* d'arg. à une aigle naiss. de gu., mouv. du coupé, *b.* de gu. à une étoile d'or. Deux cq. cour. **C.**: 1° un arbre de sin.; **I.** d'or et de sa.; 2° une aigle iss. de sa., tenant en son bec une épée par la garde, en bande, la pointe de la lame supp. une étoile d'or; **I.** d'arg. et de gu.

Boys (de) — *Hainaut.* De gu. à la fasce d'or, acc. de trois coeurs d'arg.

Boys (du) — *Lorr., Champ. Première branche:* D'azur à un arbre d'or. — *Sec. branche:* D'arg. à un arbre de sin.; au chef d'azur, ch. de trois étoiles du champ.

Boys (du) — *Poitou, Berry.* D'azur au chev. d'or, acc. en chef de six dés, posés 4 et 2, et en p. de trois dés, posés 1 et 2.

Boys (du) — *Brab.* D'or à trois pals d'azur; au chef de gu., ch. d'un lion iss. d'arg., arm. et lamp. d'or, l'épaule ch. d'une mâcle de sa.

Boys (du) de Fresnoy — *Berry.* D'azur au chev. d'or, acc. de trois glands du même, tigés et feuillés de sin.

Boys d'Hautussac Blanchet de Pravieux — *Lyonnais.* Parti: au 1 d'or à un bois de sin., terrassé du même; au chef d'azur, ch. d'un cerf naiss. d'arg. (*Boys d'Hautussac*); au 2 de gu. à la bande d'or, acc. de deux plantes de lis d'arg. (*Blanchet de Pravieux*).

Boys (du) comtes **de Riocour** — *Lorr.* (Barons, 29 avril 1723; 12 janv. 1763.) D'azur au chêne arr. d'or, englanté au nat. **C.**: un lion iss., portant au col un écusson aux armes de *Bescol* qui sont d'azur à cinq bill. d'or, 2, 1 et 2. **S.**: deux lions, au nat.

Boys (du) de Saran, v. **Dubois de Saran.**

Boyseel — *Bret.* D'arg. à trois petits cuviers d'azur, cerclés de sa.

Boyslevé marquis **d'Haroué** — *Bret.* D'azur à trois flanchis d'or (La branche d'*Anjou* porte: D'azur à trois flanchis d'or; au chef aussi d'azur, soutenu d'or et ch. de trois fleurs-de-lis du même.]

Boysset — *France.* De sa. à une épée d'arg., garnie d'or, accolée d'un serpent de sin., et accostée de deux étoiles d'or; à la bord. de gu.

Boysset — *Dan.*, orig. de *France* (M. ét.) Coupé: au 1 d'azur à deux fleurs-de-lis d'arg.; au 2 d'or à un arbre terrassé de sin. **C.**: une sirène tenant de sa main dextre un miroir et de sa sen. un peigne. **S.**: deux griffons, au nat.

Boysseulh (Marquis) — *Limousin, Périgord, Aun.* D'azur à la bande d'arg., ch. de trois larmes de gu.; à la bord. de sa., semée de larmes de gu. et d'arg.

Boyve — *Neufchâtel*, orig. du *Dauphiné* (Conf. de nob., 20 mars 1765.) Ec.: aux 1 et 4 de gu. à une coupe d'or, acc. de trois molettes d'arg., rangées en chef (*Boyve*); aux 2 et 3 de sa. au croiss. d'or, soutenant deux branches, l'une d'olivier à dextre et l'autre de palmier à sen., acc. en chef d'une étoile d'or et en flancs de deux bes. du même. Cq. cour. **C.**: une tête d'aigle de sa., bq. d'or, sommée d'une couronne royale du même; accostée des branches du 2. **L.**: à dextre d'or et de sa., à sen. d'or et de gu.

Bozard — *Lorr.* (An., 15 sept. 1572.) D'or à la fasce de gu., ch. de trois croix pommetées au pied fiché d'arg., et acc. de quatre boules d'azur, 3 en chef et 1 en p. **C.**: une femme, hab. de gu. semé de croisettes de l'écu, tenant une boule d'azur et coiffée d'un chapeau de gu. sommé de trois pl. d'aut.: d'or, d'azur et d'arg.

Bozawola — *Pol.* D'azur à un fer-à-cheval d'arg., les bouts en bas, acc. entre ses branches d'une croisette pattée d'or, sommé d'une autre croisette pattée du même, et acc. en p. d'un croiss. aussi d'or. Cq. cour. **C.**: trois pl. d'aut. d'arg.

Bozec (le) de Languénan — *Bret.* De sa. à l'aigle ép. d'arg.; au bâton de gu., posé en bande, br. sur le tout. (de gu.

Bozec (le) de Trédillac — *Bret.* D'arg. à une tour

Bozelli — *Italie.* D'azur au rencontre de boeuf d'or.

Bozepolski — *Pol., Prusse.* Les armes de **Lubicz.**

Bozerot — *Bourg.* Coupé: au 1 d'or à deux roses de gu.; au 2 d'azur à une rose d'arg.

Bozezdarz — *Pol.* De gu. à la croix alésée d'arg., ch. de quatre fleurs-de-lis de sa., 1 sur chaque bras. Cq. cour. **C.**: une queue de paon au nat., ch. de la croix de l'écu.

Bözinger — *Soleure.* De gu. à trois étoiles d'or, 2 et 1, et un tertre de trois coupeaux de sin. en p. **C.**: une étoile d'or.

Bozonier de la Valette — *Dauphiné.* D'azur au chev. d'or, acc. en chef de deux roses d'arg. et en p. d'une colombe du même, tenant en son bec un rameau d'olivier de sin.

Bozy (de) von Rosenfeld — *Allem.* Ec.: aux 1 et 4 d'arg. à une étoile (6), chaque rai parti d'or et de sa.; au 2 d'azur à un jeune homme iss., mouv. du coupé, hab. de sa., ceint d'or, avec une fraise d'arg. au cou, coiffé d'un bonnet de sa., retr. d'arg., sommé de deux plumes de héron du même, l'habit rebrassé de sa., tenant de sa main dextre une épée d'arg., garnie d'or, en pal, la sen. appuyée sur sa hanche; au 3 d'azur au griffon cont. d'or. **C.**: 1° le griffon rampant, tenant de sa patte dextre une étoile pareille à celle du 1 par l'un de ses rais; **I.** de sa., d'azur et d'or; 2° le jeune homme iss. du 2; **I.** d'or et de sa. — (Barons du St.-Empire, 6 oct. 1707.) Mêmes armes. Sur le tout d'arg. à une rose de gu., tigée et feuillée de sin. Deux cq. cour. **C.**: 1° le jeune homme du 2, cont., l'épée posée sur son épaule, et 2° un griffon ramp. d'or, tourné à dextre; et entre ces deux cimiers une étoile pareille à celle du 1, au-dessus de laquelle l'homme et le griffon tiennent une couronne d'or, que ledit homme tient

de sa main sen. et le griffon de sa patte dextre. **L.** d'or, d'azur et de sa.

Bozza — *Dalmatie* (M. ét.) Parti: au 1 d'azur à une demi-fleur-de-lis d'or, mouv. du parti; au 2 d'azur à trois bandes d'or. Cq. cour. **C.**: trois pl. d'aut.: d'azur, d'or et de gu. **L.**: à dextre d'or et d'azur, à sen. d'or et de gu

Bozzelli — *Dalmatie.* Coupé: au 1 d'or au boeuf naiss. d'azur, accorné d'arg., mouv. du coupé et tenant de ses pattes une croix latine de sa.; au 2 d'azur à trois fleurs-de-lis d'or. **C.**: le boeuf iss. **L.** d'or et d'azur.

Bozzi — *Mantoue.* D'azur à la fasce d'or, acc. en chef d'une comète d'arg. et en p. d'un boeuf cont. de sa., se dirigeant vers un puits d'or à sen., le tout soutenu d'une terrasse de sin.

Bozzuta — *Naples.* D'or à la bande d'azur, ch. de trois coquilles du champ, posées dans le sens de la bande.

Brà — *Vérone.* De gu. à la fasce d'azur, ch. de deux fleurs-de-lis d'or et acc. de trois roses du même. **C.**: un dragon couché d'or, ayant deux pattes, les ailes levées.

Braacke (van der) — *P. d'Utrecht.* D'or à la fasce de gu., supp. trois oiseaux d'azur et acc. en p. d'une croix ancrée du sec. Cq. cour. **C.**: la croix ancrée.

Braak (van den) — *Bois-le-Duc.* Parti: au 1 coupé: *a* d'or à une étoile de gu.; *b.* d'or à une roue de gu.; au 2 de gu. à trois pals de vair et au chef d'or.

Braakesburg — *Harlem*, orig. de *Zél.* D'arg. au chev. de gu. **C.**: deux chicots, au nat., posés en chev. renv. [*Richard B.*, peintre renommé, 1650—1702, appartenait à cette famille.] — *Ou:* Ec.: aux 1 et 4 les mêmes armes; aux 2 et 3 de sin. à une licorne ramp. d'arg. (*van Ee*). Même cimier.

Braam (van) — *P. d'Utrecht.* D'arg.; en chef un lion de gu. à dextre et une étoile du même à sen., et en p. d'une étoile pareille.

Braam (van) — *Dordrecht.* De sa.; au chef d'arg., ch. d'un lion iss. de gu. **C.**: le lion, iss.

Braam (van) — *Holl.* (An., 8 juillet 1816.) De sa.; au chef d'arg., ch. d'un lion iss. de gu., arm. et lamp. d'azur. Brl. d'arg. et de sa. **C.**: une tête et col de bouc d'herm., accornée et barbée de gu.; entre un vol d'arg. **L.** d'arg. et de sa. *Cri:* GAND! **T.**: à dextre un léopard lionné d'or; à sen. une femme, la poitrine et les pieds nus, hab. d'une tunique d'arg. et d'une jupe de gu. **D.**: SANS REPROCHE.

Braam-Houckgeest (van) — *Holl.* Ec.: aux 1 et 4 de sa.; au chef d'arg., ch. d'un lion iss. de gu. (*van Braam*); aux 2 et 3 d'or à la fasce de gu., acc. de trois los. du même et ch. d'une fleur-de-lis d'arg. (*Houckgeest*). **C.**: une tête et col de bouc d'arg., accornée de gu.; entre un vol à l'antique d'arg. **L.** d'arg. et de sa.

Braamcamp — *Holl.* Coupé: au 1 d'or à deux palmes de sin., passées en saut.; au 2 parti: *a.* de sin. à quatre arbres d'arg., rangés sur une terrasse du même; *b.* d'azur à un écureuil au nat., iss. d'une eau du même et ramp. contre un planchette de gu., posée en bande. **C.**: les meubles du 2 *b.*

Braams — *Holl.* Les armes de **van Braam.**

Braaner — *Holl.* D'or à deux brandons de sa., allumés de gu., passés en saut. **C.**: les brandons, entre un vol de sa.

Braats — *Dordrecht.* D'or à trois flanchis de gu. **C.**: un flanchis de gu., entre un vol d'or et de gu.

Braatz — *Prusse* (An., 5 juin 1798.) D'azur à une ancre d'arg., posée en bande; l'écu bordé d'or. Cq. cour. **C.**: un dextrochère brandissant une épée, le tout au nat.; entre un vol de sa.

Braaxma (van) — *Frise.* Parti: au 1 d'or à la demi-aigle de sa., mouv. du parti; au 2 coupé: *a.* d'arg. à trois glands effeuillés de sin., la queue en haut; *b.* de gu à un T renv. d'arg., le pied en forme le chev. renv.

Brabandere (de) — *Bruxelles* (An. et chevalerie, 26 fév. 1848.) D'or au lion de gu., arm. et lamp. d'azur; au chef du même, ch. de trois étoiles du champ. **C.**: le lion, iss.

Brabant (Anciens ducs **de**). De sa. au lion d'or, arm. et lamp. de gu. Cq. cour. **C.**: le lion, iss., cour. d'or, sommé d'une queue de paon au nat.; entre un vol de sa. *Cri:* BRABANT AU NOBLE DUC!

Brabant (de) — *Hainaut.* D'azur à la fasce, acc. en chef de deux molettes et en p. d'une croix ancrée, le tout d'arg. **C.**: un cygne iss., au nat.

Brabant (de) — *Tournaisis.* D'azur à la fasce, acc. en chef de deux étoiles et en p. d'un croiss., le tout d'arg.

Brabant (de) — *Champ.* De gu. à la bande d'or, ch. d'une tête de More, tort. d'arg., et acc. de deux huchets du même, eng. d'or.

Brabant (de) — *Lorr.* (An., 19 fév. 1668.) D'azur au chev. d'or, ch. d'une rose de gu. et acc. en chef de deux étoiles du sec. et en p. d'une épée d'arg., garnie d'or, la pointe en haut, br. sur le chevron. **C.**: un lion de gu.

Brabant (van) — *Bruxelles.* Ec.: aux 1 et 4 de gu. à deux faucilles affr. d'arg., emm. d'or, le tranchant denteté (*van Brabant*); aux 2 et 3 émanché en pal d'arg. et de gu. (*Sweerts*).

Brabantsky — *Silésie* (M. ét.) Les armes de **Bawier.**

Brabazon — *Irl.* (Baronet, 10 nov. 1797. M. ét. en 1840.) De gu. à la bande d'or, ch. de trois martinets de sa. **C.**: un faucon au nat., grilleté d'or, s'essorant d'un monticule de sin. **D.**: VOTA VITA MEA.

Brabazon comte **de Meath** — *Irl.* (Baron *Brabazon d'Ardee*, 19 juillet 1616; comte de *M.*, 16 avril 1627; titres dans la pairie d'*Irl.* Baron *Chesworth d'Eaton-Hall*, dans la pairie du *Royaume-Uni*, sept. 1831.) Les armes précédentes. **S.**: deux basilics d'or, m. et ailés de gu., coll. et enchaînés d'or.

Brabeck — *Westphalie* (Comtes, 10 juillet 1802. M. ét.) De sa. à trois crampons d'or. **C.**: un chapeau de tournoi de sa., retr. d'or, sommé de trois pl. d'aut., me d'or entre deux de sa. [Les comtes portent l'écu bordé d'or.]

Brabender — *Prusse.* D'azur à deux épées d'arg., garnies d'or, passées en saut., surmontées d'une étoile d'or, et accompagnées à chaque flanc de deux autres étoiles d'or, l'une sur l'autre. Cq. cour. **C.**: un dextrochère, arm. au nat., la main de carn. brandissant une épée d'arg., garnie d'or.

Brabourne (Baron), v. **Knatchbull-Hugessen** baron **Brabourne.**

Brabule — *Art.* Fascé d'arg. et de sin.

Brac — *Lyonnais.* De sin. au chev. d'arg., ch. d'une molette d'azur.

Brac de Bourdonnel — *Beaujolais. Armes anc.*: De sa. au griffon d'or, bq., arm. et lamp. de gu., acc. au canton dextre du chef d'une étoile du sec. — *Armes mod.*: D'arg. à trois bandes d'azur.

Brac de la Perrière — *Lyonnais.* D'arg. à trois bandes d'azur.

Bracamonte — *Castille.* De sa. au chev. alésé d'arg., acc. en p. d'un maillet du même, posé en fasce, le manche à dextre; à la bord. d'azur, ch. de huit ancres d'arg.

Bracci — *Pise.* D'or à un bras, paré de gu., tenant une masse d'armes au nat.

Braccielini — *Florence.* Parti d'arg. et de gu.; à un bras, mouv. du flanc sen., paré de l'un en l'autre, tenant une flèche de gu. sur l'arg.; au chef d'azur, ch. de trois fleurs-de-lis d'or, rangées entre les quatre pendants d'un lambel de gu. (Fife.

Brace de Kilbryde (Baron), v. **Duff** comte de

Brachechien — *Poitou.* De sa au lion d'arg., arm., lamp. et cour. d'or.

Brachet—*Champ.* De gu. au chien braque assis d'arg.

Brachet — *Orléanais, Bret.* D'azur au chien braque assis d'or.

Brachet de Maslaurent — *Limousin.* D'azur à deux chiens braque pass. d'arg., l'un sur l'autre.

Brachet de Péruse. Les armes précédentes.

Brachfeld (Chevaliers **de**), v. **Wanczura** barons **de Rzehnitz** chevaliers **de Brachfeld.**

Bracht (van) — *Gueldre.* D'or au lion de gu., tenant de ses pattes une faux d'arg., en pal, le fer en haut et à sen., passant au-dessus de sa tête.

Bracier de Bercins — *Bresse.* D'arg. à la fasce d'azur, bastillée de quatre pièces; au chef de gu., ch. de trois étoiles d'or.

Brack — *Nördlingen* (*Bav.*) De sa. à la fasce d'or, ch. d'un chien braque au nat., coll. d'or, arrêté, la tête posée de face. **C.**: le chien, assis, entre deux prob. de sa., ch. chacune d'une fasce d'or.

Brack d'Asch — *Aut.* (Conf. de nob., 1637.) D'arg. au chien braque ramp. de sa. Cq. cour. **C.**: le chien, iss.

Brackel — *Prov. rhén.* (Chevaliers, 1742; rec. du titre de baron, 18 nov. 1845.) Coupé: au 1 d'or au lambel d'azur; au 2 d'arg. plein. **C.**: un chapeau de tournoi d'arg., entre un vol d'azur. **L.** d'arg. et d'azur.

Brackel (Barons) — *Prusse.* Ec.: aux 1 et 4 coupé: *a.* d'arg. au lion de gu., tenant entre ses pattes une boule d'arg.; *b.* de gu. plein; aux 2 et 3 c.-éc.: *a.* et *d.* de gu. à la roue d'arg.; *b.* et *c.* d'azur à trois los. d'arg.

Brackel (Barons) — *Prusse.* De gu. semé de croix recr. au pied fiché d'or; à deux saumons adossés d'arg., br. sur le tout. Cq. cour. **C.**: une tête et col de loup de sa., entre un vol d'or. **L.** d'or et de gu. [Comp. **van Brakell**, barons, en Gueldre.]

Brackel — *Livonie, Dan.* D'azur à trois loups courants, au nat., l'un sur l'autre. Cq. cour. **C.**: deux loups iss. et affr., au nat.

Brackel — *Bav., Livonie, Finlande* (Barons, 1730.)

Digitized by Google

D'arg. au rencontre de cerf au nat., cour. d'or. Cq. cour. **C.:** une ramure de cerf, au nat. **L.** d'arg. et de sa.

Brackelmans, v. **Brakelman.**

Brackenfelser, v. **Harter** *dit* **Brackenfelser.**

Brackenhofen — *Allem.* D'azur au chien braque d'arg., coll. de gu., bordé et bouclé d'or, arrêté sur une terrasse de sin. Cq. cour. **C.:** le chien, iss.

Brackenhofer — *Nördlingen (Bav.)* (Conc. d'arm., 1617.) Coupé: au 1 d'or au lion iss. de sa., arm. et lamp. de gu.; au 2 d'arg. maçonné de sa. A une fasce diminuée de gu., br. sur le coupé. **C.:** un lion de sa., assis de front, sur un coussin de gu., houppé d'or. **L.** d'or et de sa.

Brackenhoff — *Strasbourg.* De gu. au chien braque ramp. d'arg., soutenu d'un tertre de sin. et sonnant d'un cor de sa. **C.:** le chien de l'écu, iss. **L.** d'arg. et de gu.

Brackenleer — *Franconie* (M. ét. au 15e siècle.) Ec.: aux 1 et 4 de gu. plein; aux 2 et 3 d'arg. à deux barres de gu. Cq. cour. **C.:** une roue de six rayons de gu.

Brackley (Vicomte), v. **Egerton** duc **de Bridgewater,** et **Egerton** comte **d'Ellesmere.**

Brackvogel — *Allem.* Coupé: au 1 d'or à une colombe au nat., posée sur un tertre de sin.; au 2 losangé d'or et de sa. Cq. cour. **C.:** la colombe. **L.** d'or et de sa.

Braconier (de) — *P. d'Overyssel.* De sin. à trois bandes; entre la première et la deuxième bande deux cors-de-chasse; et entre la deuxième et la troisième bande un sanglier poursuivi d'un chien de chasse; le tout d'or, lesdits meubles posés dans le sens des bandes. Cq. cour. **C.:** un sanglier iss. au nat., la tête cont.

Braconier (de) van Nes — *P. d'Overyssel.* Ec.: aux 1 et 4 d'or à deux mâcles de gu. en chef et une rose du même, barbée de sin., en p. (*van Nes*); aux 2 et 3 les armes précédentes de *Braconier.* Deux cq., le 3 cour. **C.:** 1° un dextrochère arm., brandissant une massue (*van Nes*); 2° un sanglier iss., au nat., la tête cont. (*de Braconier*). **S.:** deux griffons, au nat.

Braconiers — *Brab.* Coupé, de gu. à deux étoiles accostées d'or, sur sa. au huchet d'arg., vir. et eng. d'or, l'embouchure à dextre; à la fasce d'arg., br. sur le coupé. Cq. cour. **C.:** une aigle iss. d'arg., bq. de gu. **L.** d'or et de gu.

Braconier (le) — *Lorr.* (An., 3 mars 1581.) D'azur à la fasce d'arg., acc. en chef de deux étoiles d'or et en p. d'un cor-de-chasse du même.

Bracque — *Tournaisis, Norm., Bret.* D'azur à une gerbe d'or, liée de gu.

Bracque — *Art.* D'azur à trois gerbes d'or.

Bracquemont — *Pic.* De gu. à huit los. d'arg., rangés en croix.

Bracquencourt — *Art.* D'arg. au croiss. de sa.

Bradacloe — *Pol.* De gu. à deux haches d'arg., passées en saut. Cq. cour **C.:** trois pl. d'aut. d'arg.

Brade — *Holl.* D'or à deux fasces ondées d'azur; alternant avec deux fasces pleines de gu.

Bradell — *Tirol.* Coupé: au 1 d'azur à trois pointes rangées d'arg.; au 2 de gu. plein. **C.:** un chapeau pyramidal de gu., sommé d'une boule d'or, supp. trois pl. d'aut. d'arg.; le tout entre une ramure de cerf d'arg. **L.:** à dextre d'arg. et d'azur, à sen. d'arg. et de gu.

Braderyek ou **Braderyex** — *Bruges.* De gu. à trois poissons d'arg., posés en bandes, rangés en barre.

Bradford (Comte de), v. **Bridgeman** et **Newport** — comtes **de Bradford.**

Bradshaigh de Haigh — *Lancashire* (Baronet, 17 nov. 1679. M. ét. en 1786.) D'arg. à deux cotices de sa., acc. de trois martinets du même, 2 en chef et 1 en p. **C.:** un cerf arrêté au nat., la tête de front, posé devant un cep de vigne de sin., fruité de gu.; le tout soutenu d'un mont de sin. **D.:** QUI VIT CONTENT TIENT ASSEZ.

Bradstreet de Stacmmuie — *Irl.* (Baronet, 14 juillet 1730.) D'arg. au lévrier pass. de gu.; au chef de sa., ch. de trois croiss. d'or. **C.:** un dextrochère arm., brandissant un badelaire, le tout au nat. **D.:** VIRTUTE ET SOR VI.

Bradtke — Ile d'*Oesel* (*Mer Baltique*) (Nob. de *Suède,* 17 nov. 1718.) Parti: au 1 d'azur à un caducée d'arg., acc. en p. du signe astronomique de la planète Jupiter ♃ du même; au 2 d'or à un dextrochère, arm. d'arg., mouv. de sen., tenant une épée d'arg., garnie d'or, en barre. Bri. d'azur, d'or, d'azur et d'arg. **C.:** une épée d'arg., garnie d'or, en pal, entre deux plumes de paon au nat. **L.** d'or, d'arg. et d'azur.

Brady — *Irl.* (Baronet, 19 janv. 1869.) D'azur au saut. engr. d'or, cant. de quatre martinets d'arg.; au chef de gu., ch. de trois hures de sanglier d'or, posées chacune dans un plat du même. **C.:** un martinet d'or, ch. sur sa poitrine d'un trèfle de sin. **D.:** VINCIT PERICULA VIRTUS.

Brady (Chevaliers) — *Dalmatie.* De sa. à une main de carn., appaumée, posée en bande au canton sen. de la p., l'index dirigé vers un soleil d'or posé au canton dextre du chef. Cq. cour. **C.:** un chérubin d'or. **D.:** CLARITATE DEXTRÆ.

Brady (Barons) — *Dalmatie.* Les armes précédentes, sauf que toute la main est ouverte. Trois cq. cour. **C.:** 1° un dextrochère arm., posé sur le coude, tenant une épée, le tout au nat.; 2° un chérubin de carn., les ailes de sa., levées; 3° une banderole d'azur, flottante à sen.

Brady de Longhtee — *Aut.,* orig. d'*Irl.* (Chevaliers du St.-Empire, 1758; barons du St.-Empire, 1763. M. ét.) De sa. à un soleil d'or au canton dextre du chef, et une main dextre appaumée de carn. en bande, les deux doigts levés. Trois cq. cour. **C.:** 1° un dextrochère, arm. d'arg., tenant une épée du même; 2° un chérubin de carn., allé d'or, entre un vol de sa.; 3° une bannière de gu. **L.** d'arg. et de gu. **T.:** à dextre un ange, allé d'or, hab. d'une tunique d'arg., tenant une épée levée; à sen. un lion d'arg. **D.:** 1° CLARITATE DEXTRÆ; 2° MANUS AD ASTRA VINCIT.

Braeck — *Holl.* D'arg. à trois mâcles de sa. **C.:** une hure et col de sanglier de sa.

Braecke (ter) ou **ter Braek** — *Groningue, Ostfrise* (M. ét. en 1728.) Tiercé en pal: au 1 de gu. à une rose d'arg., acc. de deux fleurs-de-lis d'or, 1 en chef et 1 en p.; au 2 d'arg. à une fleur-de-lis de sin., acc. de deux roses de gu., 1 en chef et 1 en p.; au 3 de sa. à trois jambes de cheval d'or, le sabot en bas, le genou à sen., 2 et 1. **C.:** trois pl. d'aut.: de sin., d'or et de gu.

Braels — *Frise.* Parti: au 1 d'or à la demi-aigle de sa., mouv. du parti; au 2 d'azur à un arbre terrassé de sin.

Braem — *Zurich.* D'azur à une montagne de trois coupeaux de sin., sommée d'un croiss. d'or. Cq. cour. **C.:** les meubles de l'écu, entre un vol d'azur.

Braem — *Brab.* D'arg. au château de sa.

Braëm — *Dan.* (An., 4 avril 1713.) Ec.: aux 1 et 4 d'or à trois têtes de biche au nat.; aux 2 et 3 d'arg. à deux roses de gu., tigées et feuillées de sin., les tiges entrelacées et posées sur une terrasse de sin. Sur le tout d'arg. à une baleine au nat., soufflant de l'eau par ses narines et nageant sur une mer d'arg. Cq. cour. **C.:** une tête et col de dragon d'arg.

Braemen — *Courlande.* D'arg. à la fasce d'azur, ch. de trois clés au nat., en pals, accostés, les pannetons en haut à dextre. **C.:** deux clés au nat., passées en saut. **L.** d'arg. et d'azur.

Braems — *Holl.* Parti: au 1 d'or à la demi-aigle de sa., mouv. du parti; au 2 d'azur au trèfle d'or, acc. de deux los. d'arg., 1 en chef et 1 en p.

Braemsche — *Ostfrise, P. de Groningue.* Parti: au 1 d'arg. à trois ou quatre arbres d'or, rangés sur une terrasse du même; au 2 de sa. au lion léopardé cont. d'arg., mouv. du parti.

Braës — *Dan.* (An., 11 déc. 1733.) Parti: au 1 d'azur au pal d'arg.; au 2 d'arg. à deux bras, arm. au nat., supp. un casque au nat., taré de front et sommé de trois pl. d'aut. de gu. Au pal échiq. de gu. et d'or, chaque trait de trois points, br. sur le parti. **C.:** un basilic de sin., le vol levé.

Braet — *Holl.* D'azur à trois oiseaux d'arg.

Brafert — *Holl.* D'or à trois têtes et cols d'aigle de sa., languées de gu. **C.:** une aigle iss. de sa.

Braga — *Padoue.* De gu. à la fasce d'azur, ch. de trois étoiles d'or.

Braga — *Trévise.* De gu. à un calecon d'arg. (d'arg.

Braga da Asolo — *Trévise.* D'azur à un calecon

Bragadin (Comtes) — *Venise. Armes anc.:* D'or à l'aigle de sa. — *Armes mod.:* Coupé d'azur sur arg.; à la croix de gu., br. sur le tout. **T.:** deux hommes d'armes, la visière levée, arm. de piques.

Braganza — *Esp.* D'azur à cinq croiss. d'arg., 2, 1 et 2, surm. chacun d'une étoile (8) d'or.

Bragagotto — *Dalmatie* (M. ét.) D'or au pal bandé de gu. et d'azur, de huit pièces. Cq. cour. **C.:** un vol à l'antique, aux armes de l'écu.

Bragarde — *Brab.* (An., 22 fév. 1741.) Ec.: aux 1 et 4 coupé: *a.* d'arg. au chapeau de sa., ceint de quatre petits cordons de deux perles, d'où sortent sur le rebord, à sen., deux pl. d'aut., l'une sur l'autre, celle d'en bas de gu., l'autre d'or; *b.* de gu. au dextrochère arm. d'or, mouv. du coté dextre et montrant de l'index une garde d'épée d'or, mise en bande, mouv. du côté sen.; aux 2 et 3 d'arg. à la fasce de sa., soutenue de trois barres du même et surm. de trois meriettes de sa., rangées en chef. Sur le tout d'or à l'aigle ép. de sa., chaque tête cour. d'or. Cq. cour. **C.:** l'aigle.

Digitized by Google

Bragelongne (Marquis) — *Bourg., Ile-de-Fr.* De gu. à la fasce d'arg., ch. d'une coquille de sa. et acc. de trois molettes d'or. **S.:** deux griffons, au nat. **D.:** NON CEDAM MALIS.

Bragermort — *Norm.* De sa. au chev. d'arg.

Bragni — *Frioul.* Coupé d'or sur azur.

Bragouges — *Ile-de-Fr.* D'azur au chev. d'or, acc. de trois roses du même.

Bragt (van) — *P. d'Utrecht.* D'azur à la bande d'or, ch. d'une étoile de gu. et acc. de deux fleurs-de-lis d'arg., posées 1 au point du chef et 1 en p.

Braham de New-Windsor — *Berkshire* (Baronet, 16 avril 1662. M. ét.) De sa. à la croix fleur. d'or. Cq. cour. **C.:** cinq pl. d'aut. de sa.

Brahe — *Suède* (Comtes, 1561.) Ec.: aux 1 et 4 d'azur à cinq fleurs-de-lis d'arg., 2, 1 et 2; aux 2 et 3 de gu. au chevalier, arm. de toutes pièces d'arg., monté sur un cheval galopant au nat., houssé de gu., tenant une lance avec sa flamme d'arg. A un filet en croix pattée d'or, br. sur l'écartelé. Sur le tout d'or à deux demi-vols adossés de sa. Deux cq. cour. **C.:** 1° les fleurs-de-lis du 1; **I.** d'or et d'azur; 2° le chevalier du 2; **I.** d'arg. et de gu. **S.:** deux aigles reg. de sa., bq., m. et cour. d'or.

Brahe — *Suède, Dan.* (M. ét. le 30 août 1780.) De sa. au pal d'arg. **C.:** une plume de paon au nat., entre deux prob. de sa., ch. chacune d'une fasce d'arg. et ornées à l'ext. de trois plumes de paon au nat., dont une dans l'embouchure [V. **Bille-Brahe.**]

Brahier — *Liége.* D'arg. à un arbre terrassé de sin., et un poisson au nat., en fasce, br. sur le fût. **C.:** un arbre de sin.

Braibechon — *P. de Liége.* De gu. à neuf bes. d'arg.

Braicich — *Dalmatie* (M. ét.) D'azur à une comète d'or, entre deux cyprès de sin., soutenus d'une terrasse du même. Brl. d'or et d'azur. **C.:** trois pl. d'aut., une d'or entre deux d'azur. **L.** d'or et d'azur.

Braida de Ronsecco et de Cornigliano — *Piémont, Moravie* (Comtes, 10 déc. 1674; conf. dudit titre, 17 juin 1836.) Ec., à une croix privée du bras inférieur, br. sur les écartelures; le bras supérieur d'or à deux fasces de sa., celui à dextre d'azur plein, celui à sen. de sa. plein; au 1 de gu. au lion naiss. et cont. d'arg., mouv. du bras dextre de la croix; au 2 de gu. plein; au 3 de sa. plein; au 4 palé de gu. et d'or. Sur le tout de *Braida*, qui est d'arg. à trois chev. d'azur.

Braidenstein — *Bav.* (M. ét.) Coupé d'arg. sur azur. Cq. cour. **C.:** un vol à l'antique, coupé d'arg. sur azur.

Brailliard — Grand-duché de *Hesse* (An., 20 nov. 1874.) Tranché: au 1 d'azur à une étoile (5) renv. d'arg.; au 2 d'arg. plein. **D.:** IN LUCEM PERGAM.

Brailion — *Paris, Bret.* D'arg. au lion de gu.; à la bande d'or, br. sur le tout.

Braine — *Flandre* (An., 19 avril 1715.) D'azur au compas ouv. d'arg., posé en chev., acc. de trois étoiles d'or. Cq. cour. **C.:** une étoile d'or, entre deux prob. coupées, à dextre d'arg. sur d'azur, à sen. d'or sur d'azur. **S.:** deux lions reg. d'or, arm. et lamp. de gu. **D.:** FULGIDA VIRTUS.

Braine — *Pic.* Echiq. d'or et d'azur; à la bord. de gu.

Braine — *Hainaut.* Gironné de gu. et d'arg., de six pièces; chaque giron de gu. ch. de six croisettes d'or. *Cri:* ENGHIEN!

Braisach — *Aut.* (Chevaliers, 20 déc. 1850.) Ec.: aux 1 et 4 d'azur à une fasce échiq. d'arg. et de gu. de trois tires, acc. en chef d'une étoile d'arg.; aux 2 et 3 de gu. au senestrochère, arm. d'arg., tenant une épée du même garnie d'or, mouv. du flanc. Deux cq. cour. **C.:** 1° trois pl. d'aut., une d'azur entre deux d'arg.; **I.** d'arg. et d'azur; 2° le senestrochère, iss. de la couronne; **I.** d'arg. et de gu.

Brait — *Bav.* (An, 3 août 1615.) D'arg. à deux demi-vols adossés de gu. **C.:** un vol de gu.

Braitenberg de Zenoberg — *Tirol* (An., 1614; ren. de nob., 25 juin 1736.) Coupé d'arg. sur gu.; à un chamois au nat., br. sur le coupé, passant sur deux pics de rocher au nat., mouv. de la p. Cq. cour. **C.:** un chamois iss., au nat., entre deux prob. échiq. de gu. et d'arg. **L.** d'arg. et de gu.

Braitenfeld (Edle **von**), v. **Ascher** Edle **von Braitenfeld.**

Braithwaite — *Westmoreland* (Baronet, 18 déc. 1802. M. ét. le 9 mars 1809.) De gu. au chev. d'arg., ch. de trois croix recr. de sa. **C.:** un lévrier couché d'arg., coll. et lié de gu.

Braitschedel — *Palatinat.* D'or à un buste d'homme, hab. de sa. Cq. cour. **C.:** le buste.

Braitwiese — *Aut.* (An., 24 avril 1630.) D'arg. à deux pals d'azur; au chef d'azur, ch. d'une fleur-de-lis d'arg. Cq. cour. **C.:** quatre pl. d'aut., alt. d'arg. et d'azur.

Brakel (van) — *Holl.* D'or à la croix de sa., cant. de quatre fers-à-cheval du même, les bouts en bas. **C.:** un fer-à-cheval de sa., les bouts en haut; entre un vol de sa. et d'or.

Brakel (van) — *Harlem*, orig. de *Flandre.* D'arg. à trois têtes de chien braque de sa., languées de gu. **C.:** une tête de chien de l'écu [Famille à laquelle appartenait *Jean van B.*, connu par ses exploits lors de l'expédition des Hollandais à Chatham, l'an 1666.]

Brakel (van) — *Schiedam.* De gu. à deux poissons nageants d'arg., l'un sur l'autre.

Brakel-Schimmel (van) — *Brab. sept.* D'or à une ancre de sa, en chef, et deux épées au nat., passées en saut., en p.

Brakele (van) *dit* **van den Bossche** — *Flandre* (M. ét. le 27 sept. 1701.) De gu. à quatre chev. d'arg. Cq. cour. **C.:** une tête de loup, vomissant des flammes. *Cri:* CURTE RYCKE, OUSTE RYCKE. **S.:** à dextre un lion d'or, arm. et lamp de gu.; à sen. un ours d'arg. [Comp. **Courtral** et **Coyeghem.**]

Brakell (van) — *Gueldre* (Admis au corps équestre de Gueldre, 28 août, 7 oct. et 9 déc. 1814; — rec. du titre de baron, 22 fév. 1832.) De gu. à deux mumons adossés d'arg., acc. de neuf croix recr. au pied fiché d'or. Cq. d'or. **C.:** une aigle iss. d'or, languée de gu. **L.** d'or et de gu. **S.:** deux lions d'or, lamp. de gu. [Dans l'origine cette fam. portait lesdites armes sans croisettes, et une branche, qui s'était établie en *Holl.*, portait, au lieu des croisettes, neuf trèfles de sin.] [V. **de Vaynes van Brakell.**]

Brakelman — *Gand.* De sa. à trois anilles d'arg. **C.:** une bannière, tranchée de sa. sur arg.

Brakenhusen — *Suède* (An., 1610. M. ét.) D'azur à une maison carrée de gu., allumée aux angles, posée sur un rocher isolé au nat. Brl. d'or, d'azur, d'arg. et de gu. **C.:** une tour masurée de gu., entre deux bannières de gu. **L.** d'or, de gu. et d'azur.

Brakensköld — *Suède* (An., 1647. M. ét. en 1659. D'azur à une tour masurée, senestrée d'un avant-mur en ruines, le tout au nat., le mur sommé à sen. d'une bannière de gu. flottante à sen.; le tout soutenu d'une champagne de gu., ch. de trois boules d'azur, 2 et 1. L'écu bordé d'or. **C.:** une épée d'arg., garnie d'or, en pal, entre deux hallebardes adossées d'arg., emm. d'or. **L.** d'arg., de gu. et d'azur.

Brama — *Pol.* De gu. à une bride (crampon de charpentier) d'arg., en fasce, les pieds équarris, sommée d'une croisette pattée d'or. Cq. cour. **C.:** cinq pl. d'aut. d'arg.

Bramaker — *Holl.* Coupé: au 1 d'arg. à un poisson nageant d'azur; au 2 de gu. à une étoile (8) d'arg.

Bramasachs — *Esp.* D'arg. à trois cornemuses d'azur, embouchées de gu.

Brambach ou **van Braambeek** — *Westphalie Holl.* D'arg. à la fasce de gu., penchée de sen. à dextre, acc. en chef d'un lambel d'azur penché de dextre à sen. **C.:** une tête et col de loup d'arg., les oreilles de gu.

Brambilla — *Milan.* Coupé: au 1 parti: *a.* d'or à l'aigle de sa., cour du champ; *b.* d'arg. à une tête et col de lion de gu.; au 2 de gu. à un chariot d'or. **C.:** une tête d'aigle d'or, cour. du même. **D.:** SPERO.

Brambilla — *Milan.* Coupé: au 1 d'or à l'aigle de sa., cour. du champ; au 2 d'azur au lion de sa.

Brambilla — *Esp., Brab.* (Chevaliers, 12 août 1784.) D'arg. à une fasce de sa. et une champagne du même; en chef une aigle du sec., soutenue de la fasce; en p. un lion d'or, soutenu de la champagne, la tête br. sur la fasce. Deux cq. cour. **C.:** 1° l'aigle, la tête cont.; 2° le lion. **L.** d'arg. et de sa.

Bramel (van den) — *Gueldre.* D'or au coq de sa., crêté et barbé de gu.

Bramer de Brams — *Vienne* (An., 19 juin 1653.) D'azur à la bande d'arg., ch. de trois mûres sauvages au nat., tigées et feuillées de sin., posées dans le sens de la bande, la tige en bas; et deux demi-roues d'or, mouv. du bord. supérieur et du bord inférieur de la bande. Cq. cour. **C.:** une queue de paon au nat., accostée de deux panaches de trois pl. d'aut., à dextre une d'arg. entre deux de gu. et à sen. une d'azur entre deux d'or. **L.:** à dextre d'or et d'azur, à sen. d'arg. et de gu.

Bramhall — *Irl.* (Baronet, 31 mai 1662. M. ét. De sa. au lion d'or, arm. et lamp. de gu. **C.:** un lion léopardé d'or.

Bramia — *Italie.* D'azur à une patte de lion d'or, en fasce. L'écu, timbré d'une couronne, posé sur la poitrine d'une aigle ép. de sa., bq., m. et chaque tête cour. d'or.

Brams — *Dan.* (M. ét.) Coupé: au 1 d'azur au lion léopardé de gu., tenant une bannière du même, posée sur

son épaule; au 2 d'arg. à six coeurs de gu. **C.:** le lion.

Bramsted ou Bramstede — *Hambourg, Lubeck* (M. ét.) D'or à un agneau d'arg., pass. sur une terrasse de sin. Brl. d'arg. et d'or. **C.:** un demi-vol d'or. **L.** d'or, d'arg. et de sin.

Bramston de Skreens — *Esser.* D'or à la fasce de sa., ch. de trois bes. d'arg. **C.:** un lion assis d'or, coll. de la fasce de l'écu.

Bramwell baron **Bramwell de Hever** — *Kent* Baron, pair du *Royaume-Uni*, 1881.) Coupé d'herm. sur azur, au pal de l'un en l'autre; à trois griffons d'arg. dans les compartiments d'herm. **C.:** deux pattes de lion d'or, passées en saut., supp. une épée d'arg., en fasce. **D.:** DILIGENTER

Branas — *Grèce.* Fascé d'arg. et de pourpre de huit pièces. Sur le tout d'azur semé de fleurs-de-lis d'or (*France*).

Branas barons **Branas-yn-Edeirnion** — *P. de Galles* (M. ét.) D'arg. au lion de sa., arm. et lamp. de gu.

Branbuan — *Bret.* De sin. à la croix d'arg., ch. d'une étoile d'azur.

Branburg — *Souabe* (M. ét.) De gu. au cygne d'arg., cour. d'or, le vol levé. **C.:** le cygne.

Brancа — *Milan.* Coupé: au 1 d'or à une aigle de sa., bq., m. et cour. d'or; au 2 taillé d'azur sur gu., au lion d'or, br. sur le taillé, tenant de sa patte dextre une étoile d'or surm. d'une couronne du même.

Brancа — *Bav.* (Nob. du St.-Empire, 29 mars 1775; barons du St.-Empire, 12 mai 1790.) Ec.: aux 1 et 4 d'or à l'aigle de sa., cour. du champ, celle du 1 cont.; aux 2 et 3 taillé d'azur sur gu., au lion d'or, br. sur le taillé, tenant de sa patte dextre une étoile d'or, sommée d'une couronne à l'antique du même, le lion du 3 cont. Deux cq. cour. **C.:** 1° l'aigle du 1, iss.; 2° le lion, iss. **S.:** deux lions reg. d'or. **L.** d'or et d'azur.

Brancа — *Bav.* (Barons, 17 avril 1875.) Les armes des barons de 1790, sans supports.

Brancaccio del Cardinale — *Naples.* D'azur à la fasce d'arg., acc. de quatre pattes de lion d'or, en fasces, mouv. des flancs de l'écu, deux au-dessus et deux au-dessous de la fasce.

Brancaccio del Giulio — *Naples.* D'azur à quatre pattes de lion d'or, en fasces, mouv. des flancs de l'écu, deux à dextre et deux à sen.

Brancaccio *dit* **Imbriachi** — *Naples.* D'azur au pal d'arg., ch. de trois aigles de gu. et acc. de quatre pattes de lion d'or, en fasces, mouv. des flancs de l'écu, deux à dextre et deux à sen.

Brancaccio del Vescovo — *Naples.* D'azur au pal vairé d'arg. et de gu, acc. de six pattes de lion d'or, en fasces, mouv. des flancs de l'écu, 3 à dextre et 3 à sen.

Brancaleone — *Italie.* D'azur au lion d'or; au chef du même, ch. d'une aigle ép. de sa.

Brancaleone — *Italie.* De vair à deux bandes d'arg.

Brancas ducs **de Lauraguais et de Céreste** — *Prov.*, orig. de *Naples* (Prince souverain de *Nisare*, 21 juin 1378; comte de *Forcalquier*, 22 juillet 1693; marquis, puis duc et pair de *Villars-Brancas*, 1652; duc de *Lauraguais*, 1714; duc de *Céreste*, 1784. Cette m. ét. le 2 mai 1852, s'est continuée par la substitution du comte Ferdinand de Hilbon de Frohen, le 7 nov. 1856, marié à la fille unique du dernier duc de Brancas.) Parti: au 1 d'azur au pal d'arg., ch. de trois tours de gu. et acc. de quatre pattes de lion d'or, mouv. des flancs de l'écu, les 2 à dextre en barres et les 2 à sen. en bandes (*Brancas*); au 2 d'arg. à trois têtes de reine de carn., cour. d'or (*Hibon de Frohen*). **C.:** un ange. **T.:** deux anges. **D.:** DI FUOR DI LEGGI.

Brancepeth (Baron), v. **Carr** comte de **Somerset.**

Brancha — *Vérone.* D'azur à une patte de lion d'or, onglée et coupée d'or, posée en bande, les ongles en haut.

Branchet — *Franche-Comté.* D'or à trois bâtons noueux de sa., posés en pal, 2 et 1; au chef d'azur.

Branchier — *France.* D'azur au chev. d'or, acc. de trois gerbes du même; au chef vairé d'arg. et de gu.

Branchini — *Mantoue.* De gu. au lion d'or, embrassant de sa patte sen. de devant une bande d'arg., br. sur son corps; au chef d'or, ch. d'une aigle de sa.

Branciforte — *Plaisance* (*Italie*). De gu. à trois lions d'or. — *Ou:* D'or à deux lions léopardés de gu., l'un sur l'autre.

Branciforte — *Rome.* D'azur au lion d'or, tenant un guidon d'arg., flottant à sen., ch. d'une étoile de gu. et attaché à une lance de tournoi d'or.

Branciforte-Varesi y Santapau — *Esp.* Ec.: au 1 d'azur au lion d'or, tenant une bannière d'azur à trois fleurs-de-lis d'or, 2 et 1, et acc. en p. de deux avant-bras de carn., en fasces, et accostées; au 2 de vair à trois pals d'or; au 3 c.-éc., d'or à deux pals de gu., et d'azur à un arbre arr. d'or; à une croix d'arg., br. sur cet écartelé et ch. de cinq aigles de sa.; au 4 d'arg. à trois fasces de gu., le quartier vêtu d'or. Cq. cour. **C.:** un lion iss. d'or. **L.:** à dextre d'or et d'azur, à sen. d'or et de gu.

Brancion — *Bourg.* D'azur à trois fasces ondées d'or [V. **Raguet-Brancion.**]

Brancion-Salins — *Forez.* D'or à la bande de gu.

Brancke — *Saxe, Anhalt, Prusse* (Nob. du St.-Empire, 14 août 1790.) D'azur à la bande d'arg., ch. de deux couronnes de roses de gu. Cq. cour. **C.:** un dextrochère, arm. d'arg., posé sur le coude (*ou* iss. de la couronne), la main de carn. tenant une couronne de roses de gu. **L.** d'arg. et d'azur.

Branconi — *Prusse*, orig. d'*Italie.* Parti: au 1 d'azur au lion d'or à sen., ramp. contre une tour d'arg. à dextre, le tout soutenu d'une terrasse de sin.; au 2 de gu. à trois fasces d'arg.

Brand — *Holl.* D'azur à la fasce d'or, acc. de trois étoiles d'arg.

Brand — *Saxe.* Coupé: au 1 d'arg. au cerf naiss. de sa., mouv. du coupé; au 2 de sa. à trois bandes d'arg. **C.:** deux pl. d'aut. fascées d'arg. et de sa. [V. **Brandis**, en *Han.*]

Brand ou **Brandt** — *Saxe, Bohème, Dan.* D'or au brandon de sa., en barre, allumé au bout supérieur et aux flancs. **C.:** le brandon, mis en pal.

Brand — *Hambourg.* D'arg. à un brandon de sa., posé sur une terrasse de sin. et allumé en haut. **C.:** le brandon. **L.** d'arg. et de sa.

Brand — *Mecklembourg* (Nob. du St.-Empire, 12 août 1749.) Ec.: aux 1 et 4 de gu. à un dragon ailé d'arg.; au 2 d'azur à deux étoiles accostées d'or; au 3 d'arg. à une montagne de sin., mouv. de la p. et ch. d'une échelle de cinq barreaux d'arg., en pal. Cq. cour. **C.:** un homme iss., cuirassé au nat., coiffé d'un casque, supp. de sa main dextre une étoile d'or et tenant de sa sen. un marteau d'arg. **L.:** à dextre d'arg. et de gu., à sen. d'or et d'azur.

Brand — *Dan.* (M. ét.) De gu. à un arbre arr. de sin. à dextre et un bouc ramp. d'arg. à sen. **C.:** l'arbre.

Brand — *Finlande* (An., 1 avril 1581.) D'azur à deux tisons, passés en saut., entourés de flammes, le tout au nat. **C.:** trois épis feuillés au nat., accostés de deux longues feuilles de sin. **L.** d'or, de gu. et d'azur.

Brand — *Suède* (An., 1626.) D'azur à deux brandons enflammés au nat., passés en saut; l'écu bordé d'or. Brl. d'or et d'azur. **C.:** trois branches feuillées de sin., entre quatre plumes d'aut. du même. **L.:** à dextre d'azur et d'or, à sen. de gu. et d'or.

Brand — *Wurt.* (Barons, 18 oct. 1841 et 20 mai 1879.) D'arg. à un homme iss. par les genoux, posé de face, hab. d'azur, ceint d'or, rebr. d'arg., tenant de chaque main un brandon d'or. Cq. cour. **C.:** cinq pl. d'aut.: d'azur, d'arg., d'or, d'arg. et d'azur. **L.** d'arg. et d'azur.

Brand — *Franconie.* D'azur à la fasce d'arg., acc. en chef de deux chicots au nat., passés en saut., et en p. d'une étoile d'or. **C.:** une étoile d'or, entre un vol d'azur, chaque aile ch. d'une fasce d'arg. **L.** d'or et d'azur.

Brand — *Allem.* Parti: au 1 d'arg. à la demi-aigle de sa., bq. et m. d'or, mouv. du parti; au 2 d'azur à deux flambeaux allumés au nat., passés en saut., cant. de quatre étoiles d'or. Cq. cour. **C.:** un dextrochère, paré d'azur, iss. de la couronne, la main de carn. tenant un flambeau allumé en barre. **L.:** à dextre d'arg. et de sa., à sen. d'or et d'azur.

Brand — *Bâle.* D'arg. à deux brandons de sa., allumés au sommet, au nat., posés en pals sur un tertre de trois coupeaux de sin.; à la bord. d'or. Cq. cour. **C.:** un buste d'homme, hab. aux armes de l'écu (moins la bord.), coiffé d'un bonnet albanais d'arg., le rebord du bonnet tort. de sa. et d'arg.

Brand, v. **Brant.**

Brand zu Bühl (Barons) — *Bav.* D'or à trois brandons de sa., allumés à dextre, au nat., posés en pals sur les trois coupeaux d'un tertre de sin. Cq. cour. **C.:** les meubles de l'écu.

Brand de Buseck — *Hesse.* D'or à un rencontre de bélier de sa. **C.:** une tête et col de bélier de sa., posée de front, entre un vol coupé d'or sur gu., le gu. ch. de trois los. d'arg., aboutées en bande sur l'aile dextre et en barre sur l'aile sen. **L.** d'or et de sa.

Brand *dit* **Flender.** v. **Brandt.**

Brand-Trevor baron **Dacre** — *Angl.* D'azur à deux épées d'arg., garnies d'or, passées en saut.; à la bord. engr. d'arg. Cq. cour. **C.:** une tête et col de léopard d'arg., tachetée de sa., posée de face. **S.:** à dextre un loup d'arg., lamp. de gu. coll. d'un collier à picotons d'or et enchaîné du même; à sen. un boeuf de gu., accorné d'or, coll. d'une couronne et enchaîné du même. **D.:** POUR BIEN DÉSIRER.

Digitized by Google

Brand de Lindau — *Saxe, Prusse.* Coupé: au 1 d'arg. au tilleul au nat., mouv. du coupé; au 2 de sa. à trois barres d'arg. Cq. cour. C.: un vol de sa., l'aile dextre ch. de trois barres d'arg., la sen. de trois bandes du même.

Brand de Neidstein (Barons) — *Bav.* Les armes de **Brand zu Rühl.** (frontés.

Branda — *Frise.* D'azur à deux lions naiss. d'or, af-

Branda de Terrefort — *Guyenne.* D'arg. au chev. d'azur, acc. en chef de deux trèfles de sin. et en p. d'un croiss. de gu.; au chef du premier, ch. de trois étoiles de gu.

Brande (de la ou **van den)** — *Bruges, Gand.* D'arg. à trois bandes de sa. C.: un lion iss. d'or, arm. et lamp. de gu. — *Ou:* les mêmes armes. Sur le tout d'or au lion de sa., arm. et lamp. de gu. C.: le lion iss.; entre un vol d'arg. — *Ou:* De sa. à trois bandes d'arg. C.: un vol d'arg.

Brande (van den) — *Zél.* (Baronet anglais, 9 juin 1699.) Ec.: aux 1 et 4 d'arg. à une rose de gu.; aux 2 et 3 d'azur à trois flammes d'or. Au chef de l'écu d'or, br. sur l'écartelé et ch. d'un lion léopardé de gu. Sur le tout un écusson d'or, cour. du même et ch. d'un lion de gu. Cq. cour. C.: un lion iss. de gu., cour. d'or. S.: un lion reg. et un griffon, *ou* deux griffons reg. D.: PRUDENTER ET PROBE.

Brandebourg (Margraviat **de**). *Armes anc.:* D'arg. à l'aigle de gu. — *Armes mod.:* D'arg. à l'aigle de gu., bq. et m. d'or, chaque aile ch. d'un demi-cercle treflé du même, tenant de sa griffe dextre un sceptre d'or et de sa sen. une épée d'arg., garnie d'or. Cq. cour. C.: un vol de l'aigle de l'écu; *ou*, un vol de sa., chaque aile ch. d'un demi-cercle treflé d'or et semé de feuilles de tilleul du même.

Brandeck — *Souabe* (M. ét. en 1549.) D'azur à trois étoiles d'arg. C.: un buste d'homme barbu, hab. aux armes de l'écu.

Brandeck *dit* **Randeck** — *Alsace.* De gu. à la fasce d'arg., acc. de trois fleurs-de-lis du même. C.: une tête et col de chien braque d'arg., entre deux prob. de gu.

Brandel d'Irnsing — *Allem.* De gu. à deux demi-vols adossés d'arg. Cq. cour. C.: un vol d'arg.

Brandeler (van den) — *Dordrecht, Leyde, la Haye.* De sa. à une fasce brét. et c.-brét., acc. en chef de deux hures de sanglier et en p. d'une étoile (8), le tout d'or. C.: un hure de sanglier d'or, entre un vol de sa. et d'or.

Branden — *Strasbourg.* D'arg. à un coussin de gu., houppé d'or, posé sur l'un de ses angles, ch. d'une roue de moulin de sa. et soutenu d'une plinthe de gu. C.: une femme iss., hab. de gu., ceinte d'or et cour. de roses du même, tenant de chaque main un brandon de sa. en pal, allumé de gu. L. d'arg. et de gu.

Branden (van den) de Reeth — *Malines* (An., 6 juillet 1689; chevaliers du St.-Empire, 31 mai 1717; rec. dudit titre, 13 mai 1823; barons, 17 juin 1828; br. ét. le 7 nov. 1849. Une autre branche, decorée du titre de baron le 18 mai 1856 et le 22 avril 1871.) Ec.: aux 1 et 4 d'or à trois pals de sa.; au chef d'arg., ch. d'une étoile de gu.; aux 2 et 3 parti: *a.* d'azur à la demi-aigle d'or, bq. et m. de gu., mouv. du parti; *b.* vairé d'arg. et de gu. Cq. cour. C.: une étoile de gu., entre un vol d'or et de sa. L. d'or et de sa. S.: deux dragons d'or, vomissant des flammes au nat.

Brandenau von und auf Milhofen — *Styrie* (Chevaliers, 7 sept. 1651.) Ec.: aux 1 et 4 d'or au brandon de sa., en bande; aux 2 et 3 d'arg. au lion de gu., celui du 3 cont. Sur le tout de sa. à une clé au nat. Deux cq. cour. C.: 1° quatre pl. d'aut., de sa., d'or, d'arg. et de gu., entre deux prob. coupées, à dextre de sa. sur or, à sen. de gu. sur arg.; L. d'or et de sa.; 2° un lion iss. de gu., tenant de ses pattes un brandon de sa.; L. d'arg. et de gu.

Brandenbourg (Barons) — *Luxemb.* (M. ét.) De gu. à un écusson d'arg. en abîme. Cq. cour. C.: deux mains, celle à dextre de gu., celle à sen. d'azur; *ou* deux bras, parés de gu., rebr. d'arg., les mains de carn.; mouv. d'un chapeau de tournoi d'arg., retr. de gu. D.: DOMINUS PARS HÆREDITATIS MEÆ.

Brandenburg — *Prusse* (Comtes, 28 avril 1791.) Ec.: au 1 d'arg. à l'aigle de Prusse; aux 2 et 3 d'azur à une couronne royale d'or; au 4 d'arg. à l'aigle de Brandebourg, qui est de gu., bq., m. et cour. d'or, chaque aile ch. d'un demi-cercle treflé du même. L'écu bordé d'or. Deux cq cour. C.: 1° l'aigle du 1; L. d'arg. et de sa.; 2° l'aigle du 4; L. d'arg. et de gu. S.: deux lions reg. d'or, lamp. de gu.

Brandenburg (Comtes) — *Aut.* (M. ét. au commencement du 11e siècle.) Parti: au 1 d'arg. à la demi-aigle de sa., mouv. du parti; au 2 d'arg. à la fasce de sa. C.: une tête et col d'aigle de sa., cour. d'or.

Brandenburg, v. **Ehrenstolpe.**

Brandenburg de Riet — *Biberach* (M. ét.) D'azur au buffle pass. d'arg., bouclé d'or. C.: deux fers de faucille dentelés d'arg., en pals, supp. chacune une boule d'azur sommée de plumes de coq de sa.; ou, deux cornes de bouquetin d'arg., sommées chacune d'un panache de plumes de coq de sa.

Brandenfels (Barons **auf**) *genannt* **Treusch,** v. Comtes **von Buttlar.**

Brandenstein — *Saxe, Mecklembourg, Aut.* (Barons du St.-Empire, 24 fév. 1486 et 18 juillet 1495; cont. dudit titre, 17 mai 1833.) Ec.: aux 1 et 4 d'arg. au lion d'or, tenant entre ses dents une tête de cerf au nat., le lion du 1 cont. (seigneurie de *Ranis*); aux 2 et 3 d'or au renard ramp. au nat., ravissant une oie d'arg., le renard du 3 cont. (*Brandenstein*). Deux cq. cour. C.: 1° les meubles du 3; 2° les meubles du 4. L. d'or et d'arg.

Brandenstein — *Aut.* (Barons, 29 juillet 1774.) Coupé: au 1 d'arg. à une aigle ép. de gu., cour. d'or, fendue perpendiculairement, chaque moitié mouv. d'un pal d'arg. qui est ch. de trois flammes d'or, en bandes; au 2 de sa. au lion d'or, iss. de la p., cour. d'or, tenant de ses pattes un marteau d'arg. Cq. cour. C.: un buste de jeune homme aux bras coupés, hab. de sa., bout. d'or, au rabat du même, tort. d'or et de sa. L.: à dextre d'or et de sa., à sen. d'arg. et de gu.

Brandenstein (Comtes **von**), barons **zu Oppurg und Knau** — *Saxe* (Comtes du St.-Empire, 3 août 1630.) Ec.: aux 1 et 4 d'arg. au lion d'or, cour. du même, tenant entre ses dents une tête de cerf au nat., le lion du 1 cont.; aux 2 et 3 d'or au renard ramp. au nat., ravissant une oie d'arg., le renard du 3 cont. Sur le tout d'or à une aigle de sa., cour. d'or. Trois cq. cour. C.: 1° les meubles du 3; 2° l'aigle du surtout; 3° les meubles du 4. L. d'or et d'arg.

Brandenstein de Sachsgrün — *Franconie, Hesse. Armes anc.:* D'azur au renard ramp. au nat, ravissant une oie. Cq. cour. C.: le renard ramp. L. d'arg. et d'azur. — *Armes mod.:* D'or au renard ramp. au nat., ravissant une oie d'arg. Cq. cour. C.: les meubles de l'écu. L. de sa. et d'or.

Brander de Somerford — *Hampshire.* Ec.: aux 1 et 4 d'azur à des flammes au nat.; aux 2 et 3 d'azur au saut. alésé d'or. C.: 1° un coeur humain de gu., aîlé d'arg., sommé d'une croix latine et d'un rameau d'olivier, passés en saut., surm. d'une couronne à l'antique de cinq ravons d'or; le tout entouré de seize roses naturelles, alt. rouges, bleues, violettes et jaunes, avec cette légende au-dessus des roses: WER GUTES UND BÖSES NICHT KANN ERTRAGEN, WIRD KEINE GROSSE EHRE ERJAGEN; 2° un phénix iss. des flammes, au nat.

Brandhof — *Aut.* (Baronne, 4 juillet 1834.) Ec.: aux 1 et 4 de gu. à la croix d'arg.; aux 2 et 3 d'azur à un château des Alpes, posé sur une colline de sin. L'écu entouré d'une bord. comp. de gu. et d'arg. Sur le tout de *Habsbourg*, qui est d'arg. au lion de gu., cour. d'or. Trois cq. cour. C.: 1° un lion iss. et cont. de gu.; 2° cinq plumes de paon au nat.; 3° une fille iss., hab. d'azur, ceinte d'or, les cheveux épars, appuyant ses mains sur ses hanches. L.: à dextre d'arg. et de gu., à sen. d'arg. et d'azur. S.: à dextre une aigle, au nat.; à sen. un bouquetin au nat. D.: SI DEUS MECUM, QUID CONTRA ME? [Nom et armes, concedées à *Anna Plochel*, mariée morganatiquement à l'archiduc *Jean Baptiste Joseph Fabien Sebastien* d'Autriche, le 18 fév. 1827; v. plus loin **Meran.**]

Brandicourt — *France.* D'or au lion de sa.

Brandigné — *Bret.* Losangé d'arg. et de sa.; au chef de gu.

Brandin d'Allerac — *Bret.* (An., 1583.) D'arg. au lion de sa., arm., lamp. et cour. de gu.

Brandin de Belestre. Les armes précédentes.

Brandin de St.-Laurens — *Norm.* D'azur à une flamme d'arg., acc. de trois étoiles du même.

Brandins — *Franche-Comté.* D'azur à trois pommes de pin d'or, tigées et feuillées du même, acc. en chef d'une croiss. d'arg.

Brandis — *Prusse occidentale.* De gu. au dextrochère arm., iss. d'une couronne, brandissant une épée, le tout au nat. C.: les meubles de l'écu.

Brandis — *Bav., Hesse.* D'arg. à un brandon d'azur, en bande, allumé au nat. Cq. cour. C.: le brandon, en pal.

Brandis — *Tirol* (Barons, 1605.) D'arg. au lion de gu. C.: le lion, iss., le dos orné d'une crête d'arg., les angles ornés de boules du même, supp. chacune trois plumes de coq de sa. — (Comtes du St.-Empire, 16 fév. 1654.) Ec.: aux 1 et 4 d'arg. au lion de gu., celui du 1 cont.; au 2 parti, d'arg. au lion de gu., et d'azur plein;

au 3 comme au 2, mais les partitions en ordre inverse et le lion cont. **C.**: 1° un lion iss. et cont. de gu., le dos orné d'une crête d'or, les angles ornés chacun d'une plume de sa; 2° un chapeau piramidal d'arg., retr. de gu., sommé de plumes de coq de sa., et accosté de deux pattes d'ours au nat. **L.** d'arg. et de gu.

Brandis — *Han.* (Ren. de la nob. du St.-Empire, 2 mars 1769; barons, 10 juin 1856.) Coupé: au 1 d'or au cerf naiss., au nat., mouv. du coupé; au 2 d'arg. à trois bandes de sa. Brl. d'or et de sa. **C.**: deux bâtons de commandement d'arg., celui à dextre ch. de trois barres, celui à sen. de trois bandes de sa. **L.** d'arg. et de sa. [V. **Brand**, en *Saxe*, et **Brender à Brandis**.]

Brandis *dit* **Seilloie** — *Westphalie.* D'azur à une chaudière de saline de sa., acc. de trois croiss. versés d'or. **C.**: un croiss. de l'écu, entre un vol d'azur, chaque aile ch. d'un autre croiss. de l'écu. **L.**: à dextre d'or et de sa., à sen. d'or et d'azur.

Brandis, v. **Tiedemann** *dit* **Brandis.**

Brändlin — *Bâle.* D'azur à un flambeau brunâtre, allumé d'or, posé en bande. **C.**: un homme, hab. d'un parti de gu. et de sin., au rabat de l'un en l'autre, rebr. de l'un à l'autre, tenant de chaque main un flambeau pareil à celui de l'écu, en pal. **L.** de gu. et de sin.

Brandlin — *Bâle.* D'azur à la barre ondée d'or, ch. d'une autre barre ondée d'arg. **C.**: un homme iss., hab. d'un parti d'or et d'azur, au rabat de l'un en l'autre, rebr. de l'un à l'autre, tenant de chaque main un brandon de sa., en pal, le sommet allumé de gu.

Brandmüller — *Bâle.* D'arg. au pal de gu., accosté de deux brandons de sa., les sommets allumés de gu. Cq. cour. **C.**: un triangle d'arg., ch. d'un pal de gu., le sommet allumé du même. **L.** d'arg. et de gu.

Brandner de Goldenstern — *Brab.* (An., 20 fév. 1770; rec. de nob., 10 fév. 1857.) De gu. à la fasce d'azur, ch. d'une tête de femme de carn., les cheveux épars, ladite fasce acc. de deux étoiles d'or, 1 en chef et 1 en p. Cq. cour. **C.**: une étoile d'or, entre un vol coupé alt. de gu. et d'azur. **L.**: à dextre d'or et de gu., à sen. d'or et d'azur.

Brandneras (Edle **von**), v. **Scherer** Edle **von Brandneras.**

Brandolini — *Florence.* D'or à trois couronnes de feuillage de sin.

Brandolini — *Venise.* Bandé d'arg. et de gu., les bandes d'arg. ch. la première d'un seul scorpion, la seconde de trois et la troisième de deux scorpions, le tout de sa.; au chef d'arg., ch. de trois frondes de gu.

Brandon — *Norm., Bret.* De gu. à l'aigle d'or, acc. de quatre brandons, 2 à côté des ailes et 2 à côté des pieds, allumés d'or et de gu.

Brandon, v. **Hamilton** duc **de Hamilton et de Brandon**, et **Crosbie** baron **de Brandon** et comte **de Glandore.**

Brandon duc **de Suffolk** — *Angl.* (Vicomte l'*Isle*, 13 mai 1313; duc de *S.*, 1 fév. 1514. M. ét. le 16 juillet 1551.) Burelé d'arg. et de gu.; au lion d'or, br. sur le tout, sommé d'une couronne partie d'arg. et de gu. **C.**: une tête de lion d'or, semée de larmes de sa. et sommée d'une couronne coupée d'arg. sur gu.

Brandonnier (le) — *Bret.* De sin. à trois pommes de pin d'or

Brandons (des) — *Limousin.* Parti de sa. et d'azur; à l'aigle ép., partie d'or et d'arg., cour. et arm. de gu., br. sur le tout.

Brands — *Nuremberg.* Coupé: au 1 de gu. à un dextrochère, paré d'azur, la main de carn. tenant un flambeau d'arg. en barre, allumé au nat.; au 2 d'azur au chev. d'or, acc. de trois étoiles du même. **C.**: le dextrochère, en pal, tenant le flambeau en bande; entre un vol, coupé alt. d'azur et de gu. **L.** d'azur et de gu.

Brandscheidt — *P. de Trèves.* De gu. à trois crampons d'arg. **C.**: deux crampons affr., adossés ou accostés d'arg., soutenus d'un chapeau de gu., retr. d'arg.

Brandschild — *Alsace.* D'arg. à deux fasces de gu., au flambeau noueux de sa., allumé d'arg., br. en bande sur le tout. **C.**: un chapeau de tournoi de gu., retr. d'arg., sommé de trois plumes de coq de sin.; entre deux flambeaux pareils à celui de l'écu, posés en chev. renv. **L.** d'arg. et de gu.

Brandstetter — *Allem.* Parti: au 1 barré d'arg. et de gu.; au 2 coupé: *a.* d'azur à une étoile d'or; *b.* d'or à un senestrochère, paré d'azur, mouv. du flanc, la main de carn. tenant une lampe allumée de gu. Cq. cour. **C.**: un vol, l'aile dextre aux armes du 1, l'aile sen. aux armes du 2. **L.**: à dextre d'arg. et de gu., à sen. d'arg. et d'azur.

Brändström — *Suède* (Barons, 1815) Ec.: au 1 d'arg. à deux bannières écartelées d'azur et d'or, passées en saut. et une couronne de laurier de sin., br. sur les trabes; au 2 de gu. à la barre d'arg., acc. en chef et en p. de deux bâtons de commandement d'azur emboutés d'or, passés en saut.; au 3 de gu. à deux flèches d'or, passées en saut., acc. en chef d'une couronne d'or; au 4 d'arg. à trois volcans rangés et accolés au nat., isolés dans le quartier, jetant chacun des flammes et de la fumée. Sur le tout tranché: *a.* d'azur à une épée d'or, en pal; *b.* d'or au senestrochère, arm. au nat., brandissant une masse à picotons au nat. Deux cq. cour. **C.**: 1° une main de carn., brandissant une masse à picotons de sa.; entre deux pl. d'aut. d'arg.; 2° un rang de feuillages de sin., supp. un fusil en pal qui se décharge, au nat.; le tout entre deux bannières d'arg. **S.**: deux chevaux bais, reg.

Brandt—*Holl.* Parti: au 1 d'azur à la demi-aigle d'or, mouv. du parti; au 2 de gu. au croiss. figuré et cont. d'arg.

Brandt — *P. d'Overyssel.* D'or au griffon de gu.

Brandt — *Flandre.* Ec.: aux 1 et 4 de sa. au lion d'or, arm. et lamp. de gu.; aux 2 et 3 d'azur semé de fleurs-de-lis d'or *ou* d'arg. Sur le tout d'or (*ou* d'arg.) au lion de gu.

Brandt — *P. de Liége.* D'arg. à un arbre écoté de sin., terrassé du même, acc. de trois étoiles de gu., posées l'une au flanc dextre, l'autre au canton sen. du chef et la troisième au canton sen. de la p.

Brandt [anciennement **Brandt** *dit* **Flender**] — *Anhalt, Bav.* (Nob. du St.-Empire, 29 janv. 1778; barons: en *Nassau*, 3 mai 1862; en *Anhalt*, 19 août 1862; en *Bav.*, 15 juillet 1861.) Parti: au 1 d'azur à un tronc écoté d'or, en pal, le sommet enflammé au nat.; au 2 d'arg. à un crampon cont. de sa., en pal, croisé sur le milieu par une traverse du même. Cq. cour. **C.**: le crampon du 2, entre deux troncs pareils à celui du 1. **L.**: à dextre d'or et d'azur, à sen. d'arg. et de sa.

Brandt (Barons) — *Bade.* D'or à trois brandons de sa., en pals, allumés de gu. en haut et en trois endroits sur le flanc dextre, posés sur un tertre de trois coupeaux de sin. Cq. cour. **C.**: les meubles de l'écu.

Brandt — *Prusse.* D'azur à deux brandons au nat., en fasces, l'un sur l'autre, celui en chef jetant trois flammes de gu. **C.**: trois flammes de gu.

Brandt — *Prusse* (An., 23 avril 1819.) Ec.: aux 1 et 4 de gu. à deux foudres d'or; aux 2 et 3 d'azur à trois baïonnettes cont. d'arg. **C.**: trois pl. d'aut. d'arg.

Brandt — *Souabe.* De gu. à un tronc écoté de sa., posé en barre. Cq. cour. **C.**: un rang de palissades, trois d'arg. et quatre de sa., encerclés d'arg.

Brandt — *Souabe.* Ec.: aux 1 et 4 d'arg. à deux brandons de sa., allumés au nat., passés en saut.; aux 2 et 3 d'azur à un membre d'aigle d'or, mouv. du flanc sen. Deux cq. cour. **C.**: 1° un vol cont., aux armes du 1; 2° un griffon iss. d'or, sans ailes.

Brandt — *Dan.* (An., 7 fév. 1685. M. ét.) Parti: au 1 d'arg. à deux fasces de gu., acc. de trois grenades de guerre de sa., allumées de gu., rangées en pal; au 2 d'or au phénix de sa., enveloppé de flammes au nat. **C.**: un membre d'aigle d'or, la griffe en haut, entre deux prob. d'arg.

Brandt — *Dan.* (An., 15 déc. 1679; comtes, 30 sept. 1771.) Ec.: aux 1 et 4 de sa. à une salamandre d'arg.; aux 2 et 3 d'azur à un dauphin d'arg., nageant dans une mer du même. Sur le tout un écusson de gu., cour d'or et ch. d'une pomme de grenade d'arg. Trois cq. cour. **C.**: 1° deux fourches de sa., emm. d'or, enflées d'une couronne d'or; 2° un sauvage iss. de carn., ceint et cour. de lierre, tenant une massue posée sur la couronne; 3° une étoile d'or, entre un vol d'arg. **S.**: à dextre une aigle reg. de sa., bq. et m. d'or, ch. sur sa poitrine d'une étoile du même; à sen. un lion reg. de gu.

Brandt — *Suède* (An., 1646. M. ét.) D'arg. au chev. de sa., côtoyé en chef de deux glands d'or, tigés et feuillés de sin., la tige en bas, et acc. en p. d'une feuille de chêne d'or en pal, mouv. d'un petit chicot au nat. en fasce; l'écu bordé d'or. Brl. de sa. et d'or. **C.**: un chicot au nat., en pal, allumé au sommet; entre deux prob. coupées alt. de sa. et d'or. **L.** d'or, d'arg. et de sa.

Brandt — *Pom., Livonie, Esthonie.* D'arg. à une tête et col de cerf au nat. Cq. cour. **C.**: une ramure de cerf, au nat. **L.** d'arg. et de gu.

Brandt barons **de Blaesveit** — *Brab.* (Barons, 1 avril 1647. M. ét. le 16 mai 1856.) D'or à trois brandons de sa., allumés au nat., posés en pals sur un tertre de sin. **C.**: les meubles de l'écu [Comp. **Brand de Bühl.**]

Brandt de Galametz — *Art.* Les armes de **Brandt** comtes **de Marconné.**

Brandt comtes **de Marconné** — *Art.* (An., 7 fév. 1587) D'azur à trois flammes d'or, ombrées de gu. **C.**: un chien assis d'arg.

Brandt (van der), v. **de la ou van den Brande.**

Digitized by Google

Brandthuber — *Allem.* Tranché d'azur sur or; au lion de l'un en l'autre, cour. d'or, tenant de sa patte sen. un calice d'or et de sa dextre le couvercle du même. Cq. cour. **C.:** le lion, iss.

Brandtner — *Styrie.* D'arg. à un chicot de gu., en bande, enflammé de chaque côté de cinq flammes d'or. **C.:** un chien braque assis d'arg., accosté de deux chicots pareils à celui de l'écu.

Brandts — *Amsterdam.* Parti: au 1 d'or à la demi-aigle de sa.; au 2 d'arg. à un arbre terrassé de sin.

Brandts — *Gueldre.* D'arg. à trois bandes parties de sa. et d'azur.

Brandwyk (van) — *Amsterdam.* D'arg. à six carreaux *ou* bill. *ou* bill. couchées, de gu., 3, 2 et 1.

Brandwyk (van) — *Dordrecht, Bois-le-Duc.* D'or à trois oiseaux d'azur.

Brandwyk (van) — *Holl.* D'azur à une colombe d'arg., volante en bande, tenant en son bec un rameau d'olivier de sin.

Brandwyk (van) de Blokland — *Dordrecht.* Ec.: aux 1 et 4 d'or à trois oiseaux d'azur (*Brandwyk*); aux 2 et 3 de sin. à un lièvre, un lévrier et un braque, courants, le tout d'arg., 2 et 1 (*de Witt*). Sur le tout d'arg. à deux fasces brét. et c.-brét. de sa. (*Blokland*). Cq. cour. **C.:** deux cornes de bouquetin de sa.

Brandyn — *Holl.* D'arg. au chev. d'azur, acc. en chef de deux roses de gu. et en p. d'une merlette de sa. Brl. de gu. et d'arg. **C.:** une merlette de sa.; entre un vol à l'antique, d'arg. et de gu.

Brandys — *Pol.* De gu. au dextrochère, arm. d'arg., iss. d'une couronne d'or, la main de carn. tenant un poignard dirigé en bas. **C.:** les meubles de l'écu.

Brane barons **de Mouton** — *Bordelais.* D'arg. au chev. d'or, acc. en chef de deux los. du même et en p. d'un croiss. de sa.; au chef d'or, ch. de deux bandes d'azur.

Branecki — *Pol.* Les armes de **Radwan.**

Brangays de Launay — *Bret.* De sa. au saut. d'arg., cant. de quatre fermaux du même.

Branges — *Franche-Comté.* De gu. au saut. d'or.

Brango — *Bret.* De gu. à trois couronnes d'or.

Brangole — *Bret.* De gu. à une fasce de vair.

Branicki — *Pol.* Les armes de **Gryf.**

Branicki (Comtes) — *Pol.* Les armes de **Korczak.**

Branilevich — *Serbie.* De sa. à une patte de lion d'or, posée en fasce, mouv. de sen., allée du sec., tenant une épée d'arg., garnie d'or, en barre. **C.:** les meubles de l'écu, sauf que la patte de lion et son aile sont de sa.

Brankovich — *Serbie.* D'arg. au lion de gu., cour. d'or, accosté de deux cornes de buffle d'azur. Cq. cour. **C.:** une aigle iss. d'or, bq. et languée de gu., ayant des ailes de chauve-souris d'or. **L.** d'arg. et d'azur.

Brauer — *Dan.* (M. ét.) D'arg. à deux fasces voûtées, la première d'or, la sec. de sin.; acc. de trois étoiles d'or. **C.:** deux prob. d'arg.

Branque — *Cambr.* De gu. à la fasce d'or, acc. de trois bes. d'arg.

Branquet — *Toulouse.* D'azur à une montagne d'arg., surm. d'une colombe ess. d'arg., bq. et m. de gu., tenant en son bec un rameau d'olivier d'or; au chef de gu., ch. d'un croiss. d'arg. entre deux étoiles d'or.

Branschi — *Soleure.* De gu. à la bande d'arg., acc. de deux étoiles d'or; ladite bande ch. en haut d'une couronne d'or, posée en fasce, et en bas d'une étoile d'or. **C.:** une étoile d'or. **L.:** à dextre d'or et de gu., à sen. d'arg. et de gu.

Branstetter — *Vienne.* D'or au lion de sa., posé sur un tertre de sin., tenant de ses pattes deux brandons de gu., en saut., allumés aux bouts. **C.:** deux brandons de gu., en saut., allumés d'or; le brandon en bande allumé au bout et à sen., celui en barre, allumé au bout, à dextre et à sen. **L.** d'or et de sa.

Brant — *la Haye.* D'azur à une couleuvre d'or, en pal, nouée en saut.

Brant ou **Brand** — *Dordrecht.* D'or à la fasce brét. et c.-brét. de sa., acc. de sept abeilles du même, 4 rangées en chef et 3 rangées en p. **C.:** une abeille, entre un vol d'or et de sa. **C.:** une abeille, devant quatre pl. d'aut.

Brant — *Leyde.* D'arg. à un arbre sec de sa., terrassé de sin., adextré d'un écusson de sin. ch. de trois bouterolles renv. d'arg. et senestré d'un écusson d'arg. ch. d'une étoile de gu., ces deux écussons suspendus aux branches de l'arbre.

Brant — *Flandre.* De gu. à la bande d'or, ch. de trois coquilles de sa.

Brant ou **Brant de Dorlues** — *Brab.* De sa. au lion d'or, arm. et lamp. de gu. (*Brabant*); à la bande d'arg., br. sur le tout et ch. de trois lions léopardés de gu. Brl. de sa. et d'or. **C.:** un More iss., hab. d'or, tort. d'arg., tenant de sa main dextre un étendard aux armes de *Brabant* et de sa sen. un falot d'arg., entortillé d'or et rempli de flammes. *Cri:* **BRABANT!** (Descendants illégitimes de *Jean III*, duc de Brabant.)

Brant I — *Pol.* D'or à un flambeau de sa., allumé au nat., posé en bande. Cq. cour. **C.:** trois pl. d'aut. d'or.

Brant II — *Pol.* D'azur à deux brandons d'arg., en fasces, l'un sur l'autre, la première plus longue que la seconde et sommée de trois flammes d'or. Cq. cour. **C.:** trois flammes d'or.

Brant III — *Pol.* D'or à un brandon de sa., allumé au sommet et aux flancs, posé sur un tertre de sin. Cq. cour. **C.:** le meuble de l'écu.

Brant (van den) — *Hasselt* (*Limbourg belge*). D'arg. au chev. de gu., acc. en chef de six bes. d'or, posés de chaque côté 2 et 1, et en p. d'un feu de tisons au nat. Brl. de sa. et d'arg. **C.:** le feu. **L.** d'or et de sa.

Branteghem (van) — *Brab.* D'or semé de bill. de sa.; au lion du même, br. sur le tout.

Brantes — *Comtat-Venaissin.* D'azur au saut. d'arg., cant. de quatre molettes d'or.

Brantes (Marquis **des**), v. **des Laurens** marquis **des Brantes.**

Branthoch — *Souabe.* D'azur à une roue de huit rayons sans jante, d'arg. **C.:** un coussin d'azur, houppé d'arg., supp. la roue de l'écu, l'extrémité de chaque rayon orné de deux plumes de coq de sa.

Brantôme, v. **Bourdeille de Brantôme.**

Brants — *Amsterdam.* Coupé: au 1 d'arg. à un coeur de gu., enflammé d'or; au 2 d'arg. à un dauphin d'azur, nageant sur une mer au nat. Brl. de gu. et d'arg. **C.:** le coeur, entre un vol de gu. et d'arg. **L.** de gu. et d'arg.

Brants (van) — *Amsterdam* (Nob. russe, 17 août 1717.) Ec.: aux 1 et 4 de sa. à deux fasces affaissées d'or, la première supp. une flamme du même; aux 2 et 3 d'azur au coeur enflammé, acc. d'une étoile au canton sen. du chef, le tout d'arg. Cq. cour. **C.:** un vol de sa. **L.:** à dextre d'or et de sa., à sen. d'arg. et d'azur.

Brants — *Holl.* D'or au saut. de gu., cant. de quatre trèfles de sin.

Brants — *Holl.* D'azur à une aigle d'or; au chef d'arg., ch. de deux fers-de-moulin de gu.

Brantsen — *Arnhem* (An., 1 mai 1824; branche ét. le 6 août 1826.) D'arg. à trois fagots de sa., soutenus chacun d'un manche du même, les manches en haut, rangés en chef, et trois fleurs-de-lis d'or, rangées en p. **C.:** un fagot de l'écu, le manche en haut. **L.** d'arg. et de sa. **S.:** deux aigles de sa., languées de sa.

Brantsen — *Arnhem* (Barons, 24 juin 1828.) D'arg. à trois fagots de sa., soutenus chacun d'un manche du même, les manches en bas, rangés en chef, et trois fleurs-de-lis d'or, rangées en p. **C.:** un fagot de l'écu, le manche en bas. **S.:** deux aigles de sa., languées de gu.

Brantsma — *Frise.* De gu. à deux flèches, passées en saut., acc. en chef d'une fleur-de-lis et en p. d'une étoile, le tout d'arg. **C.:** une fleur-de-lis d'arg.

Brantwyck (van) — *Holl.* D'or au lion d'azur; au chef du même.

Brantze — *Dan.* (M. ét.) D'arg. à une rose de six feuilles de gu., acc. de trois feuilles de tilleul de sin., posées en pairle, les tiges aboutissantes dans la rose. **C.:** deux bras, arm. au nat., les mains de carn. supp. un annelet d'or.

Branzi-Loschi — *Vicence. Armes anc.:* D'or; au chef de gu., ch. de trois fleurs-de-lis d'arg. — *Armes mod.:* D'or à la fasce de gu., ch. de trois fleurs-de-lis d'arg., et acc. en chef d'une aigle ép. de sa., surm. d'une couronne impériale.

Braose lord **Braose** — *Angl.* (M. ét.) D'azur semé de croix recr. d'or; au lion du même, arm. et lamp. de gu., br. sur le tout.

Braque, v. **Bracque.**

Braquemont — *Flandre.* De sa. au chev. d'or, acc. en chef à dextre d'un maillet penché du même. **C.:** un pélican avec ses petits, d'arg.

Braquemont — *Norm.* De sa. au chev. d'arg. **C.:** un pélican, au nat. **D.:** POSTERIS.

Braqueti — *Prov.* D'or au chev. de gu., acc. de trois têtes d'aigle arr. de sa. au chev. d'azur, ch. d'un lambel d'arg.

Brarle, v. **Braderyck.**

Bras — *Flandre, Zél.* D'or au griffon de gu.; à la fasce d'arg., br. sur le tout.

Bras — *Lorr.* (An., 10 déc. 1727.) D'or au saut. de gu.; à un dextrochère, arm. d'arg., ganté du même, br. sur le tout et tenant un sabre d'arg., garni d'or.

Bras — *Bourg.* Ec.: aux 1 et 4 d'or à trois huchets de sa.; aux 2 et 3 d'arg. à trois fleurs-de-lis de sin. Sur le tout d'arg. à trois maillets penchés de gu.

Bras de St.-Julien — *Prov.* De gu. au dextrochère

d'arg., tenant une épée du même, garnie de sa., en bande.

Brasca-Visconti-Daverio — *Milan.* Ec.: au 1 d'azur au soleil d'or, posé au canton dextre du chef et dardant ses rayons jusqu'aux bords du quartier; au 2 coupé, d'or à l'aigle de sa., cour. d'or, sur un fascé de gu. et d'azur de six pièces; au 3 d'arg. à une couleuvre ondoyante en pal d'azur, cour. d'or, engloutissant un enfant au nat.; au 4 d'azur à un phénix d'arg. sur son immortalité de gu.

Brasch — *Livonie, Esthonie, Courlande* (Nob. russe, 19 avril 1794.) De gu. à la fasce d'arg., ch. de trois roses à six feuilles du champ et acc. de quatre boules du sec., 2 en chef et 2 en p. Cq. cour. C.: un loup iss., au nat.

Braschi (Comtes) — *Rome.* Ec.: aux 1 et 4 d'or à l'aigle ép. de sa., surm. d'une couronne impériale; aux 2 et 3 d'azur à la fasce d'arg., ch. de trois étoiles d'or et acc de deux fleurs-de-lis du sec., 1 en chef et 1 en p. Sur le tout de gu. à trois roses d'arg.; au chef du même, ch. de trois étoiles d'or.

Brasco — *Vicence.* D'azur à une patte de lion d'or, les ongles en bas. C.: un lion iss. d'or.

Brasdasne — *Bret.*, orig. d'*Anjou.* Gironné d'arg. et de gu., de dix pièces.

Brasdefer — *Jersey.* De gu. à l'aigle d'or. C.: une aigle de sa.

Brasdefer — *Norm.* De gu. à trois mains dextres appaumées d'arg.

Brase — *Silésie* (An., 8 nov. 1820.) Parti: au 1 de gu. au dextrochère, arm. au nat., la main de carn. tenant une épée d'arg., garnie d'or; au 2 coupé: *a.* d'arg. à la bande d'azur, ch. d'une abeille d'or, posée dans le sens de la bande; *b.* coupé d'azur sur une mer au nat. Cq. cour. C.: un vol, de gu. et d'azur. L.: à dextre d'arg. et de gu., à sen. d'arg. et d'azur.

Braseman — *Amsterdam.* De sa. *ou* d'azur, à trois brèmes (poissons) d'arg., lorrés et peautrés de gu., posés en pals, 2 et 1.

Brask — *Dan.* (M. ét.) D'azur au chev. d'arg., acc. de trois fleurs-de-lis du même. C.: une canette d'arg., le vol levé.

Brask — *Dan.* (M. ét.) D'arg. à trois lions léopardés arrêtés de gu. C.: un drapeau de gu. enroulé autour de sa hampe, entre douze bannières, celles à dextre alt. de gu. et d'arg., celles à sen. alt. d'arg. et de gu.

Braske — *Dan.* (M. ét.) Coupé d'arg. sur gu.; à un chicot de sin. en fasce, posé sur le gu., poussant une feuille de sin. sur l'arg. C.: une feuille de sin., en pal, entre deux prob. coupées d'arg. sur gu.

Brasker — *Holl.* D'or à une tête de More, tort. d'arg. C.: la tête de More.

Brassac — *Prusse* (Barons, vers 1750.) Parti: au 1 d'arg. à la demi-aigle de Prusse, mouv. du parti; au 2 de gu. à deux badelaires d'arg., garnis d'or, passés en saut. Deux cq., le 1 cour. C.: 1° une couronne de laurier de sin.; L. d'arg. et de sa.; 2° trois pl. d'aut., une d'arg. entre deux de gu.; L. d'arg. et de gu. (gu.

Brassac — *France.* D'or à trois huchets de sa., eng. de

Brassart — *Tournaisis.* De sa. au chev. d'or, acc. de trois fleurs-de-lis du même

Brassart — *Cambr., Westphalie.* D'azur à la croix ancrée d'or. C.: un vol, aux armes de l'écu.

Brasser — *Holl.* D'arg. à trois feuilles de nénuphar de sin. Cq. cour. C.: une feuille de l'écu, entre une ramure de cerf d'or; *ou*, entre un vol d'arg. et de sin.

Brasseur Edle **von Gerstenfeldt** — *Prov. rhén.* Nob. et chevalerie du St.-Empire, 31 mai 1742.) Ec.: aux 1 et 4 de gu. au lion d'or, cour. du même; aux 2 et 3 d'azur à une couronne d'or, doublée de gu. Sur le tout d'arg. à trois épis d'or, mouv. d'un tertre de trois coupeaux de sin. Deux cq. cour. C.: 1° les meubles du surtout, entre deux prob. coupées alt. d'azur et d'or.; 2° le lion ramp. du 1. L.: d'arg. et de sin.

Brassican d'Emerberg — *Aut.* (M. ét. en 1728.) De gu. à la bande d'or, ch. d'une aigle de sa., posée dans le sens de la bande. Cq. cour. C.: un vol, l'aile dextre taillée d'or sur gu., l'aile sen. tranchée de gu. sur or. L.: d'or et de gu.

Brassier marquis **de Jocas** — *Comtat-Venaissin.* D'or à la fasce d'azur. S.: deux lions d'or, arm. et lamp. de gu.

Brassier de la Plane — *Prov.* D'azur au chev. d'or, acc. en chef de deux merlettes affr. du même et en p. de trois larmes mal-ordonnées d'arg. C.: un lion iss. d'or. S.: deux lions d'or.

Brassier comtes **de St.-Simon-Vallade** — *Hongrie, Prusse* (Comtes, 5 oct. 1857. M. ét. le 22 oct. 1872.) Les armes de **Brassier de la Plane.**

Brassin — *Lorr.* (An., 23 juin 1627.) D'arg. à l'olivier de sin., terrassé du même et accosté de deux croiss. de gu.

Bratizalic — *Serbie* D'arg. à la bande d'or, acc. de deux tourt. de gu., bordés d'or. Cq. cour. C.: un bras, arm. au nat., iss. de la couronne, brandissant une hache d'armes d'arg., emm. d'or. L.: d'arg. et de gu.

Bratkowski — *Pol.* D'azur à un fer-à-cheval d'arg., les bouts en bas; une épée d'arg., garnie d'or, br. en fasce; et une flèche d'arg., en pal, br. sur le tout; le fer-à-cheval sommé de deux palmes d'or. Cq. cour. C.: trois pl. d'aut. d'arg.

Bratkowski — *Pol.* Les armes de **Przegonia.**

Bratsche — *Bâle.* D'arg. à une marque de sa. en forme de crampon croisé d'une traverse, acc. en chef de deux étoiles d'or. Brl. de gu. et d'arg. C.: un bras, arm. d'arg., liséré d'or, brandissant une épée. L.: d'arg. et de gu.

Bratt — *Suède* (An., 1436.) Parti d'azur et de gu.; à trois étoiles d'arg., 2 et 1, br. sur le tout. C.: deux cornes de bouquetin, de gu. et d'azur, adossées, et surm. d'une étoile d'arg.

Bratt — *Dan.* (M. ét.) D'azur à un chicot de sin., en barre, accosté en chef de trois fleurs-de-lis d'arg., posées en bandes, rangées en barre, et acc. en p. d'une autre fleur-de-lis d'arg., posée en bande.

Brattler — *Vienne,* De gu. à un billot d'or, et deux haches d'arg., le tranchant posé sur le billot. Cq. cour. C.: les deux haches, en pals, iss. de la couronne, le tranchant vers sen. L.: d'or et de gu. (d'or.

Brau — *Bruxelles.* De gu. à trois pals de vair; au chef

Braubach (Barons) — *Prov. rhén.* Ec.: aux 1 et 4 de gu. treillissé d'arg.; à la fasce du même, br. sur le tout (*Braubach*); aux 2 et 3 d'or à la fasce vivrée de gu., acc. en chef d'un lambel de quatre pendants d'azur (*Siersberg*). Sur le tout de .... au lion cour. de .... C.: 1° un vol aux armes du 1; 2° le lion, assis de front; 3° un vol aux armes du 2.

Brauch — *Nördlingen* (*Bav.*) Coupé d'or sur sa.; à deux los. appointées et rangées en bande, de l'un à l'autre. C.: un vol à l'antique, aux armes de l'écu.

Brauchitsch — *Prusse, Saxe* (Ren. de nob., 10 fév. 1812.) D'arg. au cerf élancé de sa., ramé de gu., le bois sen. rompu près du crâne. C.: un croiss. versé de sa. L.: d'arg. et de sa.

Brauer (Comtes) — *Alsace, Bade.* D'azur à un gautherot (faucon) d'or, le vol levé, posé sur un mont de sin., mouv. de la p. S.: deux lions, au nat.

Braulik — *Bohême* (Chevaliers, 13 mars 1820.) D'azur à une colonne de l'ordre toscan au nat., haussée sur deux degrés; au chef d'or. Deux cq. cour. Deux C. identiques, savoir trois pl. d'aut., une d'or entre deux d'azur. L.: d'or et d'azur.

Braumann — *Prov. rhén.* (Nob. du St.-Empire, 23 août 1780.) D'arg. au sauvage, ceint. et cour. de lierre, posé sur une terrasse de sin., arm. d'une massue posée sur son épaule dextre et tenant de sa main sen. levée une branche d'olivier, le tout au nat. Cq. cour. C.: le sauvage, iss. L.: d'arg. et de sin.

Braumüller — *Vienne* (Chevaliers, 1 mars 1871.) Coupé: au 1 parti: *a.* d'or à la demi-aigle de sa., bq. et m. d'or, mouv. du parti; *b.* d'azur à un livre fermé, relié en parchemin blanc, le plat marque des chiffres $\frac{1821}{1871}$ en caractères de sa.; au 2 de gu. à la moitié inférieure d'une roue de moulin d'arg. C.: 1° un vol cont., l'aile de derrière d'or, l'aile de devant de sa.; L. d'or et de sa.; 2° une roue de moulin d'arg., entre deux prob. coupées, à dextre d'azur sur arg., à sen. d'arg. sur gu.; L. conformes aux émaux des prob. D.: PER NOCTEM AD LUCEM.

Braumüller de Tannbruck — *Aut.* (An., 23 mai 1838.) Ec.: au 1 d'arg. à un mont de sin., mouv. du flanc sen., surm. d'un soleil d'or; au 2 d'azur au lion d'or, lamp. de gu., tenant de sa patte dextre une branche de chêne feuillée de trois pièces d'or; au 3 d'azur à un homme iss., posé de front, mouv. de la p., arm. de toutes pièces, le casque panaché de trois pl. d'aut., une de sa. entre deux d'or, la visière baissée, tenant de sa main dextre une épée d'arg., garnie d'or, et de sa sen. un bouclier d'or ch. d'un pont de fer; au 4 d'arg. à un pont de fer. Cq. cour. C.: l'homme iss., sans bouclier, la main sen. appuyée sur sa hanche. L.: à dextre d'arg. et d'azur, à sen. d'or. et d'azur.

Braun — *France.* Coupé: au 1 d'arg. à un fort ruiné de sa. à sen., adextré d'un lévrier et senestré d'un lion, tous deux d'azur et contre-rampants; le lion arm. d'une épée de sa.; au 2 d'azur au dextrochère, arm. d'arg., tenant une épée d'arg., garnie d'or.

Braun — *Strasbourg.* De gu. à trois annelets d'or.

Braun — *Bade* (Chevaliers du St.-Empire, 1 juin 1801.) D'arg. au cheval de sa., galopant sur une terrasse de sin. Deux cq. cour. C.: 1° un cheval iss., et cont. de sa.; 2° un vol à l'antique de sa. L.: d'arg. et de sa.

Braun — *Prusse* (An., 16 juin 1871.) Parti: au 1 d'arg. à un ours brunâtre, ramp.; au 2 d'azur à une ancre d'or, accostée de deux étoiles du même. **C.:** un panache de cinq pl. d'aut.: de sa., d'or, d'azur, d'or et de sa.; ledit panache ch. de la Croix de fer. **L.:** à dextre d'arg. et de sa., à sen. d'or et d'azur.

Braun — *Breslau* (An., 1567.) De gu. à un lion d'or, iss. de nuées au nat.

Braun — *Pom.* (Rec. de nob., 2 janv. 1588.) Parti: au 1 d'arg. à trois barres d'azur; au 2 d'azur à deux étoiles d'or, l'une sur l'autre. Brl. d'azur et d'arg. **C.:** une étoile d'or, entre deux prob. coupées alt. d'arg. et d'azur. **L.** d'arg. et d'azur.

Braun — *Anhalt-Bernbourg* (An., 30 août 1830.) Coupé: au 1 d'arg. à trois têtes de cheval de couleur brunâtre, mal-ordonnées; au 2 de sa. à trois pals de pourpre, bordés d'or. Brl. de sa., ch. de trois pals pareils à ceux du 2. **C.:** une tête de cheval du 1, entre un vol aux armes du 2. **L.** d'or et de pourpre. **D.:** EDEL DURCH ART.

Braun — *Leipzig.* D'arg. à une branche de peuplier de sin., en barre. **C.:** un bras, paré d'arg., la main de carn. tenant la branche en barre.

Braun — *Reichenau* (*Saxe*) (Conc. d'arm., 10 avril 1628.) De gu. à une licorne saillante d'arg., crinée d'or, soutenue d'un tertre de sin. **C.:** la licorne, iss.; entre deux cornes de buffle, coupées alt. de gu. et d'arg.

Braun — *Saxe.* Parti: au 1 d'arg. à la demi-aigle de sa., cour. d'or, mouv. du parti; au 2 palé d'or et de gu. Trois cq. cour. **C.:** 1° trois pl. d'aut., une d'arg. entre deux de sa.; 2° une aigle iss. de sa., cour. d'or; 3° un vol à l'antique, d'or et de gu. **L.:** à dextre d'arg. et de sa., à sen. d'or et de gu. **S.:** deux lions d'or, lamp. de gu. **D.:** RECTE ET CONSTANTER.

Braun — *Thuringe.* Ec.: aux 1 et 4 d'azur à trois étoiles d'or, rangées en pal; aux 2 et 3 de gu. à trois bandes d'arg. Cq. cour. **C.:** un vol, l'aile dextre aux armes du 1, la sen. aux armes du 2. **L.** conformes aux émaux du vol — (Barons du St.-Empire, 3 avril 1764:) Les mêmes armes. Sur le tout d'arg. au lion au nat. Trois cq. cour. **C.:** 1° le lion, iss. et cont.; 2° le vol des armes de famille; 3° cinq plumes de héron au nat. **L.:** à dextre d'or et d'azur, à sen d'arg. et de gu. **S.:** deux lions reg. au nat., arm. et lamp. de gu.

Braun — *Nördlingen* (*Bav.*) Tranché: au 1 d'arg. au lion de gu.; au 2 de gu. à un triangle d'arg. **C.:** le lion, iss.

Braun — *Nuremberg.* D'arg. au chev. ployé d'or, acc. de trois coeurs de gu. **C.:** un homme, iss. par les genoux, hab. et coiffé de gu., tenant de sa main dextre étendue un bâton. **L.** d'arg. et de gu.

Braun — *Bav.* (An., 12 avril 1767.) De sa. à un More iss., au nat., posé de profil, tort. d'arg., ceint d'un tablier du même, tenant de sa main dextre levée une flèche d'arg. en barre, la pointe en bas; ledit More acc. en chef de deux étoiles d'or. Cq. cour. **C.:** le More iss., entre un vol de sa., chaque aile ch. de trois étoiles d'or. **L.** d'or et de sa.

Braun — *Bav.* (An., 23 avril 1813.) De gu. au lion d'or, tenant un sabre d'arg. et soutenu d'un tertre de sin. Cq. cour. **C.:** une Fortune de carn., posée sur une roue d'arg. et tenant un voile d'azur.

Braun (Edle **von**) — *Bav., Saxe, Wurt.* (An., 31 mars 1808.) Ec. d'azur et d'arg. Sur le tout d'or à une branche de chêne effeuillée, de cinq pièces, au nat. **C.:** la branche, entre un vol coupé alt. d'arg. et d'azur. **L.** des deux derniers émaux.

Braun — *Allem.* De sa. à deux étoiles d'or, rangées en fasce; à une pile évasée d'or, ch. d'un trèfle de sa. Cq. cour. **C.:** le trèfle, entre un vol de sa., chaque aile ch. d'une étoile d'or.

Braun — *Allem.* D'azur à un cheval bai, échappé, sur une terrasse de sin. **C.:** un vol coupé d'azur sur arg. chaque aile ch. du cheval de l'écu, celui sur l'aile sen. cont. **L.** d'arg. et d'azur

Braun — *Allem.* Ec.: aux 1 et 4 d'or à la bande de sa., ch. d'une rose tigée et feuillée d'or, posée dans le sens de la bande; aux 2 et 3 coupé de gu. sur arg., à un B de l'un en l'autre. Sur le tout parti d'arg. et de gu., à une étoile de l'un en l'autre. Cq. cour. **C.:** une étoile d'or, entre un vol, l'aile dextre aux armes du 2, l'aile sen. aux armes du 1 (la bande transformée en barre). **L.** d'or et de sa.

Braun — *Allem.* Ec.: aux 1 et 4 de gu. au bouquetin naiss. d'or, mouv. d'un tertre de sa., celui du 1 cont.; aux 2 et 3 d'arg. à un tertre de sa., surm. d'une rose de gu. Cq. cour. **C.:** un bouquetin iss. de sa., entre deux prob. coupées, à dextre de gu. sur arg., à sen. d'arg. sur sa. **L.:** à dextre d'arg. et de sa., à sen. d'arg. et de gu.

Braun — *Allem.* Ec.: aux 1 et 4 d'arg. à la licorne saillante au nat., celle du 1 cont.; aux 2 et 3 d'azur à la bande d'arg., ch. de trois roses de gu. Cq. cour. **C.:** une licorne iss., au nat., entre un vol d'arg. **S.:** deux lions reg.

Braun — *Bâle.* D'or à trois trèfles mouv. d'une même tige, iss. d'un tertre de trois coupeaux, le tout de sin. **C.:** les meubles de l'écu. **L.** d'or et de sa.

Braun — *Coire.* D'azur à une aigle de sa., soutenue d'une terrasse de sin. de laquelle s'élèvent trois flammes de gu., deux près des flancs et une sur le devant; ladite aigle fixant un soleil d'or, mouv. du canton dextre du chef. **C.:** une aigle de sa. **L.** d'or et d'azur.

Braun — *Coire.* De gu. à une branche de buis feuillée de cinq pièces, sur une terrasse, le tout d'or.

Braun von Braun — *Saxe* (Nob. du St.-Empire, 15 fév. 1682.) D'arg. au griffon de sa.; à la bande d'or, ch. de trois roses d'azur, bout. d'or, br. sur le tout. Cq. cour. **C.:** un griffon ramp. de sa., tort. d'un bourlet d'azur et d'arg., tenant de sa patte dextre une tige fleurie de trois roses pareilles à celles de l'écu. **L.** d'arg. et d'azur.

Braun Edle **von Braunegg** — *Aut.* (An., 1er juin 1790.) Coupé d'azur sur arg.; à une fasce vivrée de ...., br sur le coupé, et acc. en chef de trois étoiles d'arg., rangées en fasce, et en p. de trois annelets de sa., rangés en fasce. Cq. cour. **C.:** un cerf iss. d'arg., ayant entre sa ramure une étoile du même. **L.:** à dextre d'arg. et d'azur, à sen. d'arg. et de sa.

Braun de Braunstorf — *Bohème* (Chevaliers, 1725.) Ec.: aux 1 et 4 de sa. au chien braque ramp d'arg.; aux 2 et 3 d'or à la demi-aigle de sa., mouv du parti. Sur le tout tranché d'arg. sur gu., à un gland effeuillé de l'un en l'autre, la queue en bas, acc. en chef à sen. d'une étoile de gu. et en p. à dextre d'une étoile d'arg. Cq. cour. **C.:** un chevalier iss., arm. de sa., coiffé d'un casque de sa., panaché de trois pl. d'aut. et tenant de sa main dextre une épée. **L.** d'arg. et de sa.

Braun chevaliers **de Praun** — *Bohème* (Chevaliers, 9 août 1533.) Coupé: au 1 d'or à un More iss., mouv. du coupé, tenant de sa main dextre un phéon prêt à être lancé, la main sen. appuyée sur sa hanche; au 2 d'azur à une fleur-de-lis d'arg. **C.:** le More, iss., entre deux prob. coupées, à dextre d'arg. sur azur, à sen. d'or sur sa. **L.** conformes aux émaux des prob.

Braun de Reichenberg — *Alsace.* Coupé: au 1 de gu. au chev. d'arg.; au 2 d'or plein. **C.:** un buste de femme, hab. d'un coupé de gu. sur or, cour. d'or, les cheveux tressés en queue. **L.** d'or et de gu.

Braun de Schmidtburg (Barons) — *Luxemb.* (M. ét. le 1 avril 1712.) De gu. au crampon d'arg., acc de neuf bill. d'or, à dextre 2 et 2, à sen. 2, 2 et 1. **C.:** un crampon d'arg, entre deux cornes de buffle de gu., ch. chacune de cinq bill. d'or, l'une sur l'autre.

Braun de Schönau — *Silésie* (Barons, 1573. D'arg. à trois los. de gu., appointées en pairle. **C.:** deux pl. d'aut. d'arg., alternant avec trois poissons de gu., en pals, les têtes en bas.

Braun de Schwanenfeld — *Prusse* (An., 10 déc. 1835.) Les armes de **Sartorius de Schwanenfeld.**

Braun de Sternheim — *Aut.* (An., 1763.) Ec.: aux 1 et 4 de gu. à la bande d'or, ch. d'un cheval galopant au nat.; aux 2 et 3 de gu. à la fasce, acc. en chef de trois roses rangées et en p. de trois bes. rangés, le tout d'arg. A la fasce d'or, br. sur l'écartelé, ch. de trois étoiles d'azur. Cq. cour. **C.:** un chevalier iss., arm. de toutes pièces, le casque panaché, tenant une épée. **L.:** à dextre d'or et d'azur, à sen d'arg. et de gu.

Braun de Wartenberg — *Aut., Prusse* (Barons, 1573; conf. dudit titre, 31 déc 1699 et 17 déc. 1860. Ec.: aux 1 et 4 d'arg. à trois los. de gu., appointées en pairle (*Braun*); aux 2 et 3 taillé de sa. sur or, au lion de l'un en l'autre, arm. et lamp. de gu. Deux cq. cour. **C.:** 1° deux pl. d'aut d'arg., alternant avec trois poissons de gu., en pals, les têtes en bas; **L.** d'arg. et de gu.; 2° le lion du 2; **L.** d'or et de sa.

Braunbehrens — *Anhalt-Cöthen* (Barons, 18 nov. 1811.) D'or à un ours ramp. de sa., cour. d'arg., coll. et bouclé du même.

Braunbehrens — *Anhalt-Cöthen* (An., 3 août 1835.) De sa. à deux barres ondées d'arg. Cq. cour. **C.:** un ours iss., au nat., coll. et bouclé d'or.

Braunberg, v. **Bremberg.**

Braune — *Breslau.* Ec.: au 1 d'azur à trois poissons nageants d'arg., l'un sur l'autre; au 2 d'arg. à une cigogne d'azur, bq. et m. de gu.; au 3 d'arg. à une gerbe de sin., liée de gu., posée sur une terrasse de sin.; au 4 de sin. à un agneau paissant sous un arbre terrassé, mouv. du parti, le tout d'arg.

Brauneck — *Aut.* De gu. à une vertenelle d'arg., posée en bande.

Digitized by Google

Brauneck — *Prusse.* Ec.: au 1 de gu. à trois roses d'arg.; aux 2 et 3 d'or à deux bandes de sa.; au 4 d'azur au croiss. d'or, acc. en chef de deux étoiles du même. Cq. cour. **C.**: un dextrochère arm., tenant une épée, le tout au nat.

Brauneck (Barons) — *Aut.* Ec. en girons gironnants d'arg. et de gu. **C.**: un chapeau piramidal de gu., retr. d'arg., accosté de deux cuillers d'arg.

Brauneck — *Argovie* (M. ét. en 1391.) D'arg. à deux léopards de sa., l'un sur l'autre. Cq. cour. **C.**: une tête et col d'âne de gu.; *ou*: un bonnet de gu., sommé de deux cornes de buffle d'arg., ornées chacune à l'ext. de trois baguettes d'or, auxquelles sont suspendues trois feuilles de tilleul d'azur.

Brauneck — *Wurt.* (Barons, 1 oct. 1842. M. ét. le 11 sept. 1871.) Coupé d'arg. sur sa.; à deux léopards de l'un à l'autre. **C.**: une licorne iss. de gu., la corne tort. de gu. et d'arg. **L.**: à dextre d'arg. et de gu., à sen. d'arg. et de sa.

Braunecker — *Hongrie* (Nob. de *Hongrie*, 27 janv. 1791; barons du St.-Empire, 26 juin 1802.) Ec.: aux 1 et 4 d'azur à deux étendards turcs (queues de cheval) d'arg., passés en saut.; au croiss. figuré du même, br. sur le tout; aux 2 et 3 d'or à l'aigle de sa., cour. du champ, tenant de sa griffe dextre une épée et de sa sen. un drapeau échiq. de gu. et d'arg. Sur le tout de gu. à trois chev. renv. d'arg., acc. en chef d'une étoile d'or. Trois cq. cour. **C.**: 1° un vol cont. de gu., ch. de trois chev. renv. d'arg.; à une étoile d'or, à sen., br. sur le vol; **I.** d'arg. et de gu.; 2° l'aigle du 2; **I.** d'or et de sa.; 3° un lion iss. d'or, cour. du même, tenant de sa patte dextre un faisceau de trois flèches d'arg., les pointes en bas; **I.** d'arg. et d'azur. **T.**: deux chevaliers, la visière baissée, le casque panaché de gu., tenant chacun une bannière, celle à dextre aux armes du surtout, celle à sen. aux armes du 1. **D.**: FIDE, INDUSTRIA ET AMORE.

Brauneisen — *Franconie.* Coupé: au 1 d'azur à trois étoiles d'arg., rangées en fasce; au 2 de gu. à un fer-à-cheval d'or. **C.**: un vol d'azur, chaque aile ch. d'une fasce de gu., acc. de six flammes d'or. **L.**: à dextre d'or et de sa., à sen. d'arg. et de gu.

Brauner — *Strasbourg.* D'azur à une main dextre appaumée d'or, posée en bande, acc. de deux étoiles du même. **C.**: la main, en bande.

Braunsdal — *Wurt.* Ec. en saut.: en chef et en p. d'azur au triangle d'or; en flancs d'arg. au lion d'or, celui à dextre cont. Cq. cour. **C.**: un lion iss. d'or, entre un vol de sa. **L.** d'arg. et d'azur.

Brauner — *Suède* (Barons, 1731.) Ec.: au 1 d'arg. à la bande de gu., ch. d'un monde d'or, en pal; au 2 d'azur au lion d'or, arm. et lamp. de gu., supp. de sa patte dextre une couronne d'or; au 3 d'azur à un bouclier ovale d'or, en barre, br. sur une pique d'or en bande; au 4 d'arg. à la bande de gu., ch. d'une rose d'arg. et acc. de deux roses de gu. Sur le tout parti: *a.* d'azur à la fasce d'or, acc. de trois bill. d'arg; *b.* d'or à un bâton d'Esculape d'azur. Deux cq. cour. **C.**: 1° un rameau d'olivier de sin., en pal, entre un vol d'or, chaque aile ch. d'une fasce d'azur, surch. d'une bill. d'arg.; 2° une chouette au nat., entre un vol d'arg., chaque aile ch. d'une rose de gu. *Manteau* de gu., frangé d'or, doublé d'arg.

Braunerhjelm — *Suède* (Barons, 1860.) Parti: au 1 d'azur à la fasce d'or, acc. en chef de deux bill. d'arg. et en p. d'une croisette pattée du même; au 2 d'or à un caducée d'azur. Deux cq. cour. **C.**: 1° un rameau de laurier de sin., en pal; entre un vol, coupé alt. d'arg. et d'azur, chaque division ch. d'une étoile de l'un à l'autre; 2° un M gothique d'or, dans un cercle de dix étoiles (5) d'arg. **S.**: deux chevaux reg. d'arg.

Braunfalcke — *Styrie* (Barons, 1636. M. ét. en 1655.) Ec.: aux 1 et 4 d'arg. à un dextrochère, paré d'azur, la main de carn. tenant trois trèfles d'or; aux 2 et 3 d'azur à trois trèfles d'or, mouv. d'une même tige, posée sur un tertre d'or. Cq. cour. **C.**: le dextrochère, iss. de la couronne.

Braunfeld — *Prov. rhén.* Ec.: au 1 en champ brunâtre, une aigle de profil et cont. de sa., cour. d'or, le vol abaissé; aux 2 et 3 d'azur à une couronne d'or, et une filière dentelée du même; au 4 losangé d'azur et d'arg.

Braunholz — *Sienne.* D'or au sauvage de carn., ceint et cour. de lierre, le bras dextre levé et tenant une massue en pal; le champ chapé-ployé de sa., ch. d'une fasce d'or. Cq. cour. **C.**: le sauvage iss., entre deux prob. coupées alt. de sa. et d'or.

Braunmühl (Edle **von**) — *Bav.* (An., 6 oct. 1759.) D'azur à une roue de moulin d'or; à une tête de More, cour. d'or, avec une cuirasse d'arg., br. en coeur sur la roue. Cq. cour. **C.**: la tête de More, entre deux prob. coupées alt. d'or et d'azur. **L.** d'arg. et d'azur.

Braunrasch (Edle **von**) — *Vienne* (Nob. du St.-Empire, 27 juin 1792; chevaliers du St.-Empire, 18 juin 1793.) Coupé: au 1 parti d'or et de sa.; à l'aigle ép. de l'un en l'autre; au 2 d'azur au lion léopardé d'or. Deux cq. cour. **C.**: 1° l'aigle du 1; **I.** d'or et de sa.; 2° un lion iss. d'or; **I.** d'or et d'azur.

Braunsbach — *Nuremberg.* De gu. à la fasce d'arg., défaillante à sen., acc. de trois étoiles du même. **C.**: un buste de More de profil, hab. d'arg., les cheveux tressés.

Braunsbacher — *Nuremberg, Schwäbisch-Hall* (*Wurt.*) Tranché d'azur sur arg. **C.**: un vol à l'antique, l'aile de devant aux armes de l'écu, l'aile de derrière de gu.

Braunsberg — *Amsterdam.* D'or au saut. alésé de gu., cant. de quatre étoiles d'or.

Braunsberg — *Westphalie.* De gu à trois los. d'arg., rangées en fasce. **C.**: un lévrier arrêté d'arg., coll. de gu.; entre deux prob. aux armes de l'écu.

Braunsberg — *Carniole.* Ec.: aux 1 et 4 de gu. au bélier ramp. d'arg., celui du 1 cont.; aux 2 et 3 d'azur au lion d'or, celui du 3 cont. Deux cq. cour. **C.**: 1° le bélier du 1; 2° le lion du 2. **L.** d'arg. et d'azur.

Braunschweig — *Lunebourg* (M. ét. vers la fin du 15e siècle.) D'azur à un chicot d'arg., en bande, feuillé de trois pièces, 2 à sen. et 1 à dextre.

Braunschweig — *Pom., Lunebourg* (M. ét. le 4 avril 1793.) D'azur au lion d'or, arm. et lamp. de gu., soutenu d'un tertre de sin. **C.**: trois pl. d'aut.: d'or, de gu. et de sin.

Braunschweig — *Pom., Silésie, Mecklembourg* (An., 1 juillet 1570, 12 oct. 1618 et 24 avril 1668.) Coupé: au 1 de gu. au lion léopardé d'arg.; au 2 d'arg. à trois étoiles d'or. Cq. cour. **C.**: trois pl. d'aut.: d'arg., de gu. et d'or. **L.** d'arg., de gu. et d'or.

Braus de Brausenstein — *Aut.* (An., 1771.) Coupé: au 1 parti: *a.* d'or au lion de gu., tenant de sa patte dextre un sabre d'arg., garni d'or; *b.* de gu. à un chevalier, arm. de toutes pièces d'arg., la visière levée, tenant de sa main dextre une épée d'arg., garnie d'or; au 2 d'azur à un corps de logis d'arg., ouv., aj. et essoré de gu., flanqué de deux tours d'arg., couvertes de toits pointus de gu.; le tout posé sur un rang de collines de sin., et acc. en chef à dextre d'un soleil d'or et à sen. d'un croiss. cont. d'arg. Cq. cour. **C.**: une aigle de sa., cour. d'or. **L.**: à dextre d'or et de gu., à sen. d'arg. et de gu.

Brause [anciennement **Brudzewski**] — *Prusse, Saxe,* orig. de *Pol.* De gu. au croiss. figuré d'arg., abaissé sous une flèche du même, en pal, la pointe en haut. Cq. cour. **C.**: le croiss. de l'écu, soutenant un demi-vol de gu., percé d'une flèche d'arg., en barre, la pointe en haut (*ou* en bande, la pointe en bas.)

Brauw (de) — *Holl.* (An., 26 août 1839.) De sin. à une roue d'or. Cq cour. **C.**: une tête et col de cerf au nat., posée de front [V. **Muys de Brauw** et **Stavenisse de Brauw.**]

Brauweller — *Cologne.* D'or à trois bulbes de coquelicot de sin. **C.**: deux bulbes de l'écu.

Brauwere (de) — *Bruxelles* (Rec. de nob., 26 avril 1787 et 2 sept. 1844.) D'arg. à la fasce ondée d'azur, acc. de trois hures de sanglier de sa., lamp. de gu., défendues d'arg. **C.**: une hure de sanglier de l'écu. **D.**: DENTATIS OFFERO DENTEM.

Brauwers — *Brab.* D'arg. au panier de brasseur de gu., traversé de deux fourches du même, passées en saut.

Braux — *Champ.* (An., 1 fév. 1366; rec. de nob., 19 mai 1755; — une branche, décorée du titre de comte d'*Anglure*, s'est ét. le 13 mai 1663.) De gu. au dragon allé d'or, couché.

Bravard — *Norm.* Ec.: au 1 de gu. au léopard d'or; au 2 d'azur au dauphin d'arg., posé en fasce, courbé en demi-cercle vers le bas, acc. en chef de deux croiss. d'or; au 3 d'azur à trois colonnes accostées d'arg.; au 4 d'azur au château flanqué de deux tours d'arg.

Bravard — *Forez.* De sin. à la croix trefflée d'or.

Bravards (des) d'Eyssat comtes **du Prat** — *Auv., Bourbonnais.* Ec.: aux 1 et 4 d'azur au chev. d'or, acc. de trois bill. du même (*des Bravards d'Eyssat*); aux 2 et 3 d'or à la fasce de sa., acc. de trois trèfles de sin. (*du Prat*).

Brave — *Holl.* De sa. à une fasce d'arg., haussée dans l'écu, ch. d'un flanchis du champ et acc. en chef de deux autres flanchis du sec.

Bravi — *Padoue.* Parti d'arg. et de gu.; à un dragon ailé de sin., ayant deux pieds, ramp. en pal, br. sur le parti.

Bravo ou **di Bravi** — *Vérone.* De gu. au lion d'or.

Bravo — *Esp.* D'azur à une tour soutenue de deux

fasces ondées d'arg., la tour échiquetée d'or, de gu. et d'azur, les créneaux entièrement d'or, sommée de trois tourelles également échiquetées d'or, de gu. et d'azur, celle du milieu plus élevée, les deux autres sommées chacune d'une aigle héraldique de sa.; la tour ouv. et aj. de sa., ornée d'un écusson d'azur à trois fleurs-de-lis d'or au-dessus de la porte, et acc. dans l'ouverture de la porte d'un lion ramp. d'or.

Brawe — *Brunswick* (Rec. de nob., 22 janv. 1724.) D'arg. à la fasce de sa., semée de feuilles de tilleul de sin., les tiges en bas. **C.**: une colonne sommée de feuilles de tilleul; entre deux prob.

Braxein — *Prusse* (M. ét. en 1814.) D'arg. à un coq de bruyère de sa., posé sur un tertre de sin. Cq. cour. **C.**: le coq. **L.** d'arg. et de sa.

Bray — *Flandre* (Nob. du St.-Empire, 5 fév. 1725.) De sa.; au chef émanché de trois pièces d'or. **C.**: un lion iss. d'or, entre un vol de sa.

Bray — *Paris*. De gu. au chev. d'or, rempli du premier émail, ch. de trois croix pattées du sec. et acc. de trois roses d'arg.

Bray — *Lang.* D'arg.; au chef de gu., ch. d'un léopard d'or.

Bray — *France*. D'azur à deux flèches passées en saut., accostées de deux demi-vols, le tout d'arg.

Bray-Steinburg — *Bav.*, orig. de *Norm.* (Comtes, 26 fév. 1813.) D'azur à la fasce d'or, ch. d'un croiss. figuré d'arg., accosté de deux étoiles (8) du même, la fasce acc. en p. d'une tour de gu., ouv. de sa. — (Changement d'armoiries, 22 déc. 1822.) D'arg.; au chef de gu., ch. d'un léopard d'or.

Braybrooke (Baron), v. **Griffin** et **Neville** — barons **Braybrooke.**

Braye — *Flandre*. De gu. au chev. d'or, acc. de trois étoiles du même

Braye — *Lorr.* (An., 6 juillet 1572.) D'azur à la bande d'arg., ch. de trois colombes volantes au nat.

Braye baron **Braye** — *Northamptonshire* (M. ét. le 19 nov. 1557.) Ec.: aux 1 et 4 d'arg. au chev. de sa., acc. de trois membres d'aigle du même, onglés de gu., les ongles en bas; aux 2 et 3 de vair à trois bandes de gu. **C.**: un appareil à broyer le chanvre, d'or.

Braye (Baron), v. **Cave** et **Verney-Cave** — barons **Braye.**

Brayer — *France*. D'azur à la bande d'arg., ch. de trois tourt. de gu. et accostée de deux croiss. du sec.

Brayer — *Alsace* (Conf. du titre de comte de l'Empire, 1869.) Ec.: au 1 de sa. au chev. alésé d'arg., acc. de trois bes. du même; au 2 de gu. à l'épée d'arg.; au 3 de pourpre au serpent arrondi d'or, se mordant la queue; au 4 d'azur à la faucille d'arg., posée en barre; le tout soutenu d'une champagne de gu., ch. d'un pont de sept arches d'arg., sommé d'un renard pass. du même.

Brayne — *Hainaut* (Nob. du St.-Empire, 19 avril 1715.) D'azur au cygne d'arg., nageant sur une mer au nat.; au chef de gu., ch. d'un dextrochère, arm. au nat., tenant une épée d'arg., garnie d'or, mouv. du bord inférieur du chef. Cq. cour. **C.**: un vol de sa.

Braye de la Morlaye — *Bret.* D'arg. à trois chev. brisés et denchés de sa.

Braz — *Liége*. Ec.: au 1 d'arg. au lion de gu.; au 2 d'azur à trois fasces d'or; au 3 d'arg. à la rose de gu., bout. d'or, barbée de sin., tigée et feuillée du dernier; au 4 d'azur à sept los. d'or, 3, 3 et 1, accolées et aboutées. **C.**: le lion du 1, iss.

Brazard — *Norm.* D'azur; au chef denché de gu.

Brazolani — *Venise*. D'arg. à trois fasces ondées d'or.

Brazzano — *Frioul*. D'arg. au pal de sa.

Brazzoli — *Padoue*. D'azur au lion d'or, tenant entre ses dents une épée de sa., en bande, la pointe en bas, br. sur le corps du lion.

Breanski — *Pol.* Les armes de **Sass I.**

Breadalbane (Marquis **de**), v. **Campbell** marquis **de Breadalbane.**

Bréal du Perray — *Bret.* D'arg. à trois colombes de sa., bq. et m. de gu.

Breard — *Norm.* D'azur à trois molettes d'arg.

Bréard — *Norm.* Ec.: aux 1 et 4 d'azur à un besant d'or; aux 2 et 3 d'arg. à une mouch. d'herm. de sa.

Breart de Boisanger — *Bret.* D'azur au lion d'arg.

Breau — *Allem.* D'or à l'aigle de sa., cour. d'or, soutenue d'un tertre de sin. **C.**: les meubles de l'écu.

Breau-Herbert — *France*. D'azur au saut. d'or, cant. de quatre étoiles du même.

Breaugles — *Fl. fr.* D'arg. à trois pals de gu.; à la fasce de sa., br. sur le tout.

Bréauté — *France*. D'or à deux trèfles de sin.

Bréauté de Hotot — *Norm.* (M. ét. le 1 juillet 1716.) D'arg. à une quintefeuille de gu.

Bréban — *Champ.* Fascé d'arg. et de sa., de huit pièces; à la bande de gu., br. sur le tout et ch. de trois coquilles d'or.

Brebant ou Brabant — *Paris*. D'arg. à trois merlettes de sa.

Brebbia — *Milan*. Coupé d'or sur azur; au saut. d'arg., br. sur le coupé et acc. en chef d'un B de sa. et en p. d'un R du même. **C.**: une femme iss., les cheveux épars, hab. de gu., posée de profil, montrant des deux mains un listel d'arg., flottant au-dessus de sa tête, inscrit des mots SOPRA IL TUTO DIO SIO LAUDATO. **L.** d'or et d'azur. (**bia.**

Brebbia (Comtes di), v. **Visconti** comtes **di Brebbia.**

Brébeuf — *Norm.* D'arg. au boeuf ramp. de sa., accorné et onglé d'or.

Brebia — *Franche-Comté*. Parti de gu. et d'azur: au saut. d'arg., br. sur le tout.

Breblères — *Art.* (M. ét.) De gu. à deux jumelles d'or; au chef échiq. d'arg. et d'azur.

Bréblisson — *Norm.* De gu. au lion d'arg.

Bréeand — *Bret.* De gu. à neuf bes. d'arg., 3, 3, 2 et 1.

Breecy — *Bret., Norm.* De gu. à deux badelaires d'arg., passés en saut.

Breecy d'Isigny — *Norm.* D'or à la croix de sa., cant. de quatre merlettes du même.

Brec'h — *Bret.* Ec. d'or et de gu.; à la bord. engr. de l'un en l'autre.

Brechard — *Norm.* De sa. au lion d'arg.

Brechefeld — *Lubeck*. D'arg. à la fasce d'azur, ch. d'une gerbe couchée d'or. **C.**: deux cornes de chamois de sa. **L.** d'arg., d'or et d'azur.

Brecher barons **von Rosenwerth auf Betzschau** — *Silésie* (Barons du St.-Empire, 7 juillet 1716. Ec.: aux 1 et 4 d'or à la bande d'azur, ch. d'une étoile du champ; aux 2 et 3 d'arg. à une rose de gu., bout. d'or, barbée de sin. A un coeur de gu., cour. d'or, br. sur les écartelures. Cq. cour. **C.**: une femme iss., hab. de gu., chevelée d'or, cour. de roses d'arg. et de gu., la tête sommée d'une queue de paon au nat.

Brechen comtes **du Chesnay** — *Anjou, Bret.* D'arg. au chev. d'azur, acc. de trois hures de sanglier de sa.

Brechewaldt — *Lubeck*. D'or à l'ours naiss. de sa., tenant de sa patte dextre un trèfle de sin. **C.**: les meubles de l'écu, entre une ramure de cerf d'or. **L.** de gu., de sin. et d'arg.

Brechler chevaliers **de Troskowitz** — *Bohême* (An., 1813; chevaliers, 18 juillet 1816.) Coupé: au 1 parti: *a.* d'arg. à une étoile d'azur; *b.* d'or à l'aigle de sa.; au 2 d'azur à deux tours d'arg., reliées par une courtine crén. du même, percée du champ, le tout posé sur une terrasse de sin. Deux cq. cour. **C.**: 1° une étoile d'azur, entre un vol d'arg.; 2° d'azur, trois pl. d'aut., une d'or entre deux de sa.; **L.** d'or et de sa.

Brecht (van) — *Holl.* Parti: au 1 d'or à une étoile de sa.; au 2 d'or à trois clous de sa., posées en fasces, l'une sur l'autre.

Brecht (van) — *Brab.* De sa. au lion d'or, arm. et lamp. de gu. (*Brabant*); à la bande échiq. d'arg. et de gu., br. sur le tout. Cq. cour. **C.**: le lion, iss., entre un vol-banneret de sa. *Cri*: BRABANT!

Brecht von der Wallwacht — *Aut.* (An., 8 déc. 1858.) Tiercé en pairle: en chef de sa., ch. de neuf vergettes d'or; à dextre de sin. au senestrochère arm., mouv. du parti, tenant une épée, le tout au nat.; à sen. d'azur à une tour au nat., sommée d'un pennon coupé de sa. sur or, la herse levée, posée sur une terrasse de sin., traversée d'une rivière au nat., en bande, sur les deux rives de laquelle se trouvent les supports en bois d'un pont enlevé. **C.**: deux épées d'arg., passées en saut., les pointes en bas, celle à dextre à la poignée d'or et celle à sen. à la poignée de fer. **L.**: à dextre d'or et de sa., à sen. d'arg. et d'azur.

Brechter — *Suisse*. Tiercé en fasce: de gu., d'arg. et d'azur. Cq. cour. **C.**: un demi-vol aux armes de l'écu. **L.** d'arg. et de gu.

Brechter — *Rothenburg* (*Bav.*) Ec.: aux 1 et 4 d'arg. à trois coutelas de sa., mouv. en pairle du coeur du quartier; aux 2 et 3 d'arg. à deux fasces de sa. Cq. cour. **C.**: les meubles du 1, entre un vol d'arg.

Brechti — *Nuremberg*. De sa. à une fleur-de-lis d'or; le champ chaussé-ployé d'or. **C.**: un vol, aux armes de l'écu.

Breckendorf — *Bav.* (M. ét.) D'or à une tête et col de More, ayant une oreille d'âne d'arg. à sen. **C.**: le meuble de l'écu.

Brecker — *Frise*. Parti: au 1 d'or à la demi-aigle de sa., mouv. du coupé; au 2 d'azur à un baquet rond d'or, dans lequel est posé un bâton du même en pal. **C.**: un bâton d'or, en pal.

Breckerfeld d'Impelhofen — *Carniole* (Chevaliers, 3 août 1661.) Ec.: aux 1 et 4 de gu. à une colombe d'arg., surm. d'une étoile d'or; aux 2 et 3 d'or

à l'aigle de sa., cour. du champ. Sur le tout d'azur à trois étoiles d'or, reliées par une chaîne en chev. renv. Cq. cour. **C.**: 1° les meubles du 1, la colombe cont.; **I.** d'or et de sa.; 2° l'aigle; **I.** d'arg. et de gu. (**den.**

Brecknock (Comte **de**), v. **Pratt** marquis **Camden**.

Breckow — *Prusse.* D'or à deux demi-vols adossés de sa. **C.**: trois pl. d'aut., une d'or entre deux de sa.

Brécourt, v. **Lenez de Cotty de Brécourt.**

Breda — *Vérone.* D'arg. à l'aigle de sa., bq. et m. de gu., cour. d'or.

Breda (Anciens seigneurs **de**) — *Brab.* De gu. à trois flanchis d'arg.

Breda — *Brab. sept., Holl.* Coupé, de sa. à trois étoiles rangées (3) d'or, sur or à un porc pass. de sa.; à la fasce d'azur, br. sur le coupé. Cq. cour. **C.**: un vol d'or. **I.** d'or et de sa. **S.**: deux lions reg. d'or, arm. et lamp. de gu.

Breda (van) — *Harlem.* De gu. à cinq flanchis d'arg., 3 et 2. **C.**: un flanchis d'arg., entre un vol de gu.

Breda (van) — *P. d'Overyssel.* De gu. à trois flanchis d'arg. (quelquefois éc. d'or au demi-vol de sa.) **C.**: deux ailes de moulin de gu., posées en chev. renv. V. **Lemker van Breda.**]

Breda (de) — *Paris.* Aux différentes époques cette maison a porté: 1° (1550). D'arg. à la fasce de gu., ch. de trois étoiles (5) renv. d'or, surm. de trois oiseaux de sin., rangés en chef, et acc. en p. d'un croiss. de sa. — 2° (1557). D'arg. à la fasce de gu., ch. d'une étoile 5 renv. d'or, et acc. en chef de deux oiseaux affr. de sin. et en p. d'un croiss de sa. — 3° (1560). Les armes de 1550, sauf que la fasce n'est ch. que d'un seule étoile. — 4° (depuis 1560). D'arg. à la fasce de gu., acc. en chef d'un oiseau de sin. et en p. d'un croiss. de sa. — 5° (1640). D'arg. à la fasce de gu., ch. d'une étoile (5) renv. d'or, et acc. en chef d'un perroquet de sin. et en p. d'un croiss. de sa. — Et encore: D'azur à la fasce d'or, acc. en chef d'un perroquet du même et en p. d'un croiss. d'arg.

Breda-Berg [**'s Heerenberg**] — *Paris* (Conf. du titre de comte, 4 fév. 1808.) Ec.: aux 1 et 4 d'arg. au lion de gu., arm., lamp. et cour. d'or; à la bord. de sa., ch. de onze bes. d'or, 4 en chef, 2 à chaque flanc et 3 en p. (*Berg* ou *'s Heerenberg*); aux 2 et 3 d'arg. à trois croiss. de sa. (*Polanen*). Deux cq. cour. **C.**: 1° un vol d'or; **I.** d'arg. et de gu. (*Berg*); 2° un vol d'arg.; **I.** d'arg. et de sa. (*Polanen*). **S.**: deux lions d'or, tenant chacun une bannière, celle à dextre aux armes du 1, celle à sen. aux armes de la baronnie de *Breda*, qui sont de gu. à trois flanchis d'arg., chaque bannière bordée d'or. **D.**: DOMINUS PROTECTOR VITÆ MEÆ, A QUO TREPIDABO.

Breda ou **Bredal (von)** — *Esthonie.* De gu. au saut. alésé d'arg. Cq. cour. **C.**: un chevalier iss., arm. de toutes pièces d'arg., la visière levée, le casque panaché de trois pl. d'aut. d'arg. **D.**: PIETATEM ET FIDEM MANTIBUS JUSTITIAM.

Breda, v. **Bredow.**

Bredam (van) — *Flandre.* Coupé: au 1 d'arg. à deux membres d'aigle de sa., passés en saut., la griffe en bas (*armes de concession*); au 2 de gu. à deux chirots d'or, passés en saut. (*Bredam*). **C.**: un membre d'aigle de sa., la griffe en haut et empoignant un chirot d'or. **I.** d'arg. et de gu.

Bredam *dit* **Bavière** — *P. de Liége.* Losangé d'arg. et d'azur.

Brédan — *Brab.* Ec.: aux 1 et 4 de *Bourgogne moderne*; aux 2 et 3 de *Bourgogne ancien.* Sur le tout de *Flandre* (qui est d'or au lion de sa., arm. et lamp. de gu., au filet d'arg. en barre, br. sur le lion.

Bredasne, v. **Brasdasne.**

Bredau [anciennement **Woderb**] — *Prusse* (An., 22 mars 1837.) D'arg. à la fasce de gu., acc. en chef d'un renard courant du même et en p. d'une échelle d'escalade du sec., à trois échelons d'or. Cq. cour. **C.**: un bouquetin iss. d'arg., accorné d'or, coll. de gu. bordé d'or, et une chaîne suspendue au collier et enroulée autour de la patte dextre dudit bouquetin. **L.** d'arg. et de gu.

Bredau — *Allem.* D'or à la bande de sa., ch. d'une échelle d'or, acc. de trois étoiles du même entre ses sept échelons; ladite bande acc. de deux bouquetins courants du sec. Cq. cour. **C.**: un bouquetin iss. de sa., entre un vol coupé alt. d'or et de sa.

Bredau — *Prusse* (Barons du St.-Empire, 18 fév. 1634; comtes du St.-Empire, 4 mars 1674.) Ec.: aux 1 et 4 d'arg. à une échelle d'escalade de gu., ayant trois échelons d'or; aux 2 et 3 d'azur à la partie supérieure crén. d'un château de gu., mouv. de la p. et soutenant un bouquetin sautant d'arg., cour. et accorné d'or, celui du 3 cont. Sur le tout de sa. à une couronne impériale, posée sur un coussin de gu., houppé d'or, la croix de la couronne accostée des lettres C et M du même. Trois cq. cour. **C.**: 1° un lion au nat., cour. d'or, iss. et cont., supp. de ses pattes l'échelle de l'écu; **I.** d'arg. et d'azur; 2° une aigle de gu., cour. d'or; **I.** à dextre d'arg. et d'azur, à sen. d'arg. et de gu.; 3° un bouquetin iss. d'arg., cour. et accorné d'or; **I.** d'arg. et de gu.

Brede — *P. de Groningue.* De gu. à la bande d'or, ch. de sept los. de sa., posées dans le sens de la bande. **C.**: trois pl. d'aut. de sa.

Brède et de Montesquieu (Barons **de la**), v. **Secondat** barons **de la Brède et de Montesquieu.**

Bredehoff (van) — *Dordrecht.* Parti: au 1 coupé: *a.* d'arg. à trois peupliers de sin., rangés sur une terrasse du même; *b.* de gu. au faucon, chaperonné, longé et grilleté, perché sur un chicot, le tout d'or; au 2 d'or à la fasce brét. et c.-brét. de sa. Brl. d'arg. et de gu. **C.**: un peuplier terrassé de sin., entre un vol à l'antique d'arg. et de gu.

Bredehoff (van) de Vicq — *Hoorn.* Ec.: au 1 de sa. à six bes. d'or (*de Vicq*); au 2 d'arg. à trois peupliers de sin., rangés sur une terrasse du même; au 3 d'or à la fasce brét. et c.-brét. de sa. (*Bredehoff*); au 4 d'arg. au chev. de gu., acc. de trois roses du même (*Menin*).

Bredel — *Tirol.* D'arg. à trois pointes accostées d'azur; à la champagne de gu. Cq. cour. **C.**: une queue de paon, au nat., ch. de trois annelets de gu., 2 et 1.

Bredenol — *Westphalie.* Parti d'or et d'azur. **C.**: deux prob., d'azur et d'or.

Brederlow — *Pom.* (Conf. du titre de baron, 29 déc. 1862.) D'arg. au chicot de sin., en bande, ayant deux noeuds au flanc dextre et trois autres au flanc sen., chacun de ces derniers portant une rose de gu., tigée et feuillée de sin. **C.**: une femme iss., la tête cour. de feuillage, les cheveux épars, hab. de gu., ceinte d'arg., les bras parés du même et levés, les mains touchant à trois pl. d'aut. (d'arg., de gu. et d'or) dont sa tête est sommée. **I.** d'arg. et de gu.

Bredero — *Utrecht.* D'or au saut. de gu., cant. de quatre forces du même, les bouts en bas.

Bredero (van) — *Amsterdam.* D'or au lion de gu., arm. et lamp. d'azur, acc. en chef d'un lambel d'azur et en p. d'une étoile du même.

Brederode (van) — *Holl.* D'or au lion de gu., arm. et lamp. d'azur; au lambel du même, br. sur la poitrine du lion. Cq. cour. **C.**: deux bras, parés de gu., rebr. d'or, les mains de carn. tenant chacune un pied de cheval de sa., ferré d'or, cloué d'arg., le sabot en haut. **I.** d'or et de gu.

Brederode (van) — *Holl.* D'or au lion de gu., arm. et lamp. d'azur, acc. en chef d'un lambel du même: à la bord. de gu. [*Artus* et *Lancelot van B.*, conseillers dans la cour de Hollande, en 1573 et 1613.]

Brederode (van) — *Holl.* (Comtes du St.-Empire, 4 sept. 1780.) D'or au lion de gu., arm. et lamp. d'azur, acc. en chef d'un lambel du même. Cq. cour. **C.**: un dragon à quatre pieds d'or, pass. et reg., la queue nouée et terminée en dard, le vol clos, ch. sur le milieu du corps d'un écusson des armes. **S.**: deux griffons reg. d'or, tenant chacun une bannière, celle à dextre aux armes de l'écu, et celle à sen. aux armes d'*Arkel*, qui sont d'arg. à deux fasces brét. et c.-brét. de gu.

Brederode (van) de Veenhuysen — *Holl.* Ec.: aux 1 et 4 d'or au lion de gu., arm. et lamp. d'azur, acc. en chef d'un lambel du même; à la bord. de gu.; aux 2 et 3 d'arg. à quatre fasces d'azur. Sur le tout de gu. à trois pals de vair et au chef d'or (*Châtillon*). **C.**: deux bras, parés de gu., rebr. d'or, les mains de carn. tenant chacune un pied de cheval de sa., ferré d'or, cloué d'arg., le sabot en haut. **L.** d'or et de gu.

Brederode (van) de Wesenburg — *Holl.* Ec.: aux 1 et 4 d'or au lion de gu., arm. et lamp. d'azur; au lambel du même, br. sur la poitrine du lion: aux 2 et 3 d'arg. à quatre fasces d'azur. Sur le tout de gu. à trois pals de vair et au chef d'or (*Châtillon*). Le **C.** et les **L.** précédents.

Bredlen — *Prusse* (M. ét. en 1848.) De gu. à un fer-à-cheval d'arg., les bouts en bas, sommé d'une croisette pattée d'or, supp. un oiseau ess. d'arg., tenant en son bec un annelet d'or. **C.**: un vol d'arg et de gu.

Bredius — *Holl.* D'or à trois corneilles de sa. **C.**: une corneille de sa.

Bredon — *France.* D'or au coeur de gu.; au chef d'azur, ch. d'un croiss. d'arg. entre deux étoiles du même.

Bredow — *Saxe, Mecklembourg.* D'arg. à une échelle d'escalade de gu. ayant trois échelons d'or. Cq. cour. **C.**: un bouquetin iss., au nat.

Bredow — *Prusse* (Comtes, 10 déc. 1674 et 6 juillet 1798.) Ec.: aux 1 et 4 les armes précédentes; au 2 d'or, embrassé à dextre d'arg.; au 3 d'or, embrassé à sen. d'arg. L'écu entouré d'une filière d'or. Cq. cour.

Digitized by Google

C.: un bouquetin iss. d'arg. **L.** d'arg. et de gu. **S.:** deux aigles de Prusse.

Bredow — *Prusse* (Comtes du St.-Empire, 18 juillet 1744. M. ét.) Les armes des comtes de *Bredau* de la création du 4 mars 1674.

Bredow — *Prusse* (Barons, 18 oct. 1746; rec. dudit titre, 1839.) Ec.: aux 1 et 4 d'arg. à une échelle d'escalade de gu., ayant trois échelons d'or; aux 2 et 3 d'azur à un bouquetin ramp. d'arg., accorné, onglé et cour. d'or, soutenu des créneaux d'une tour de gu. Deux cq. cour. **C.:** 1° un lion iss. et cont. d'arg., lamp. de gu., cour. d'or; 2° le bouquetin, iss.; **L.** d'arg. et de gu.; 3° le bouquetin, iss.; **L.** d'arg. et d'azur.

Bredow de Wagenitz — *Prusse* (Barons, 7 janv. 1840.) Ec.: aux 1 et 4 d'arg. à une échelle d'escalade de gu., en pal; aux 2 et 3 d'azur à une tour de gu., iss. de la p., et un bouc naiss. d'arg., cour. d'or, mouv. des créneaux. Deux cq. cour. **C.:** 1° un lion iss. et cont. d'arg., cour. d'or, tenant entre ses pattes l'échelle d'escalade; **L.** d'arg et de gu.: 2° le bouc, iss.; **L.** d'arg. et d'azur.

Bredler de Hugestein — *Prov. rhén.* D'arg. à un écusson de gu. en abîme, surm. d'un lambel d'azur. **C.:** un chapeau de gu., retr. d'arg., supp. une boule d'arg. sommée de cinq feuilles de sa.

Bredune — *Comtat-Venaissin.* D'or à la bande de gu., ch. de trois glands d'arg., et acc. en chef d'une rose du sec., tigée et feuillée de sin. et en p. d'une croix pattée du sec., cant. de quatre tourt. du même.

Bredy — *Vienne* (Baron belge, 2 juin 1857.) D'azur à une grue au nat. avec sa vigilance d'or, posée sur une terrasse de sin.; acc. en chef à dextre d'un croiss. cont. d'or et à sen. d'une étoile (8) du même. **C.:** un griffon iss. d'or, tenant un badelaire de sa. **S.:** deux lions léopardés, au nat. **D.:** DULCE ET DECORUM PRO PATRIA MORI.

Bree (de) — *Holl.* D'azur à une arbalète d'or, surm. d'un croiss. du même.

Bree (van) — *Bois-le-Duc.* Ec.: aux 1 et 4 d'azur à un poisson d'or, courbé en cercle, la courbe en bas; aux 2 et 3 d'or à l'aigle de sa., ch. d'un écusson de gu. à la fasce d'arg. Sur le tout une répétition des armes du 1.

Bree (van) — *Flandre.* D'azur à trois annelets brisés d'or.

Brée — *Maine.* D'arg. à deux fasces de sa.; au saut. de gu., br. sur le tout.

Brée (Edle **von**) — *Alsace, Bav.* (Chevaliers du St.-Empire, 7 avril 1764. M. ét.) D'arg. à la bande d'azur, ch. de cinq cornières d'or, les bouts tournés vers l'angle sen. du chef; et une étoile d'arg. entre les branches de chaque cornière. Deux cq. cour. **C.:** 1° une étoile d'arg.; 2° une cornière de l'écu. **L.:** à dextre d'arg. et d'azur, à sen. d'or et d'azur. **S.:** deux chiens braque reg., au nat., coll. d'azur bordé d'or.

Brée de Fouilleux — *France.* Fascé d'arg. et d'azur.

Breen (van) — *Zél.* D'azur au chev. d'arg., acc. en chef de deux feuilles de rosier de sin., les tiges en haut ou en bas, et en p. d'un cor-de-chasse d'or.

Breffeilhac — *Bret.* D'arg. au lion de gu., arm., lamp. et cour. d'or.

Breganze — *Vicence.* Tranché d'azur sur arg., à deux fleurs-de-lis de l'un à l'autre; à la bande de gu., br. sur le tranché.

Brégel de la Couëspelaye — *Bret.* D'or à trois quintefeuilles d'azur; au chef du même, soutenu d'une divise de sa. et ch. d'un trèfle d'or.

Bregel du Manoir — *Bret.* D'arg. à une couronne de laurier de sin.; à deux lances de gu., passées en saut., br. sur le tout.

Brégel de Mesguérin — *Bret.* D'azur à cinq bes. d'or. — *Ou:* D'or à trois pals au pied aiguisé d'azur, ch. chacun en chef d'une ancolie d'or.

Bregel de la Vaerie — *Bret.* D'arg. à la fasce de gu., ch. de trois roses du champ et acc. de trois mains dextres appaumées du sec.

Bregenz (Comtes) — *Suisse* (M. ét. dans la première moitié du 12e siècle.) De gu. à un pal de fourrure. **C.:** un chapeau piramidal de gu., retr. de fourrure et sommé de trois plumes de paon d'arg. **L.** d'arg. et de gu.

Bregeot — *Lorr.* (An., 28 mai 1663.) D'azur à une épée d'arg., garnie d'or, acc. de trois étoiles du même.

Breger — *Alsace.* D'azur à deux fasces de sa.; au chev. échiq. d'arg. et de gu., br. sur le tout. **C.:** une roue de moulin d'arg.

Breggen (van der) — *Holl.* D'arg. à la fasce voûtée de gu., acc. de trois roses du même, rangées en chef.

Bregl (Marquis **de**), v **Flécelles [Flesselles]** marquis **de Bregl.**

Brégilles — *Bruxelles.* Ec.: aux 1 et 4 d'arg., au chef de sin.; au lion de gu., lamp. d'arg., br. sur le tout; aux 2 et 3 d'or à trois merlettes de sa.

Bregman — *Holl. septentrionale.* Sous un ciel au nat., un pont à trois arches, muni de ses balustrades, mouv. d'une eau au nat. dans laquelle nage un cygne au nat. devant l'arche du milieu; et un homme de profil, pass. sur le pont, la main dextre étendue, vêtu d'un habit de gu. et d'un haut de chausses d'arg., et coiffé d'un chapeau tricorne de sa. **C.:** un canard au nat., le vol levé. **L.** d'or et de gu.

Bréhan ou **Bréhant** (Marquis) — *Bret.* (Barons de *Mauron*, 1655. M. ét. en 1740.) De gu. au léopard d'arg **D.:** FOI DE BRÉHANT VAUT MIEUX QU'ARGENT. **S.:** deux lions, au nat.

Bréhan de la Villeneuve (Marquis) — *Bret.* (M. ét. en 1765.) De gu. à sept mâcles d'or, 3, 3 et 1.

Bréhault de Malleville — *Bret.* De gu. à trois épées d'arg., garnies d'or, les pointes en bas, accostées en fasce, surm. chacune d'un bes. d'or.

Bréhet — *Bret.* D'or au lion de gu., cour. d'azur.

Brehier — *Bret.*, orig. d'*Anjou.* D'arg. à trois olives de sin.

Brehmer — *Prusse* De gu. à la fasce d'arg., ch. de trois roses du champ. Cq. cour. **C.:** cinq pl. d'aut. alt. de gu. et d'arg., ch. chacune d'une rose de l'un à l'autre.

Brehmer, v. **Bremen.**

Bréhonic de Kergoual — *Bret.* D'herm. à une quintefeuille de gu.

Bréhonnière — *Bret.* D'arg. à trois quintefeuilles de

Breiche — *Maine.* D'azur à une gerbe d'or.

Breidbach — *Prov. rhén.* D'arg. au dragon à deux pattes de gu., les ailes levées. **C.:** le dragon, supp. à sa tête une boule d'azur sommée d'un panache de plumes de coq de sa.

Breidbach-Bürresheim *dit* **von Riedt** — *Nassau* (Barons du St.-Empire, 29 janv. 1690.) Ec.: aux 1 et 4 d'arg. au dragon de gu. (*anciennement:* cour. d'azur; *à présent:*) portant sur sa tête une boule d'azur de laquelle sortent trois flammes du même (*Breidbach*); aux 2 et 3 d'arg. fretté de gu., à la fasce du même, br. (*Riedt*). Deux cq., le 2 cour. **C.:** 1° le dragon du 1. cont.; 2° un vol aux armes du 2. **L.** d'arg. et de gu.

Breide — *Holstein* (M. ét.) De gu. au lion d'arg. cour. d'or, tenant une hache d'armes d'arg. au manche recourbé, sur lequel il pose ses pattes. **C.:** le lion avec la hache.

Breidenbach ou **Breitenbach** — *Hesse.* De gu. à la bande ondée d'arg. **C.:** deux prob. de gu. ; les deux prob. aux armes de l'écu.)

Breidenbach — *Saxe.* D'arg. au demi-vol de sa., ch. d'un crampon en forme de Z de gu. **C.:** une femme iss., hab. de gu., cour. d'or, entre deux prob. coupées alt. d'arg. et de gu.

Breidenbach — Grand-duché de *Hesse* (An., 1 nov. 1837.) Ec.: aux 1 et 4 d'azur au croiss. d'arg., chaque corne supp. une étoile du même; aux 2 et 3 de gu. au saut. d'arg. A la fasce ondée d'arg., bordée d'or, br. sur l'écartelé. Cq. cour. **C.:** trois pl. d'aut. de gu., d'arg. et d'azur. **L.:** à dextre d'arg. et d'azur, à sen. d'arg. et de gu. **S.:** deux lions d'or. **D.:** DEO ET PRINCIPE.

Breidenbach — Grand-duché de *Hesse, Wied* (Barons, 19 déc. 1870 et 23 juin 1871.) Ec.: aux 1 et 4 d'azur au croiss. d'arg., chaque corne supp. une étoile d'or; aux 2 et 3 de gu. au saut. d'arg. A une fasce ondée d'arg., bordée de sin., br. sur l'écartelé. Cq. cour. **C.:** un lion iss. fascé d'arg. et de gu. de six pièces, arm., lamp et cour. d'or. **L.:** à dextre d'arg. et de gu., à sen. d'arg. et d'azur. **D.:** DEO ET PRINCIPE. **S.:** deux lions reg. d'arg.

Breidenbach zu Breidenstein (Barons) — *Hesse, Bav.* Ec.: aux 1 et 4 d'or à deux hameçons à loups en forme d'arcs) de sa., accostés en pals, et réunis par une traverse du même émail; aux 2 et 3 d'or à un crampon d'azur, posé en forme de Z, ch. de trois trèfles d'arg., rangés dans le sens du crampon. Cq. cour. **C.:** un loup assis au nat., entre un vol d'or, chaque aile coupée, l'aile dextre répétant les 1 et 3, l'aile sen. répétant les 2 et 4 quartiers. **L.:** à dextre d'arg. et d'azur, à sen. d'or et de sa.

Breidenbach *dit* **Breidenstein** (Barons) — *Hesse* (Branche ét. le 19 juin 1856.) D'or à deux hameçons à loups (en forme d'arcs) de gu., accostés en pals, et réunis par une traverse du même émail. Cq. cour. **C.:** un loup assis au nat., entre un vol aux armes de l'écu. **L.** d'or et de gu.

Breidenbach, v. **Mosbach** *dit* **Breidenbach.**

Breiderbach — *Lorr.* De sin. à une rivière d'arg. dans laquelle nage un cheval bridé du même.

Breiding — *Nuremberg.* D'azur au Pégase d'arg. **C.:** le Pégase, entre deux prob. coupées d'azur et d'arg., ornées dans leur embouchure de trois pl. d'aut., à dex-

tre une d'arg. entre deux d'azur, à sen. une d'azur entre deux d'arg.

Breidmar — *P. de Juliers* (M. ét. en 1655.) D'arg. à trois feuilles de nénuphar de sin. **C.**: une tête et col de chien braque de sa., coll. d'arg., entre un vol du même.

Breier de Nimburg — *Allem.* D'arg. à une rose de gu., barbée de sin. **C.**: la rose, entre un vol de gu.

Breiger — *Dan.* (M. ét.) Ec.: aux 1 et 4 d'arg. à une rose à six feuilles de gu., bout. d'or; aux 2 et 3 de gu. à la croix d'arg. **C.**: une rose de gu., tigée et feuillée de sin., entre un vol de sa.

Breignon (le) — *France.* De gu. à la fasce d'or, acc. de six bes. du même, 3 rangés en chef, et 3 en p., posés 2 et 1.

Breil (du) — *Bret.* D'arg. à trois fasces ondées d'azur; au lion naiss. de sa., mouv. de la première fasce, arm. et lamp. de gu.

Breil (du) du Breilrond — *Bret.* D'arg. à trois orfèvres d'azur, eng. de gu.

Breil (du) de Champcartier — *Bret.* D'azur au lion d'arg., arm., lamp. et cour. de gu., acc. de trois coquilles du sec.

Breil (du) du Closneuf — *Bret.* D'arg. au lion de gu., arm., lamp. et cour. d'or.

Breil (du) de la Plesse — *Bret.* D'azur à trois lions d'or; à la bord. d'arg., ch. de huit merlettes de sa.

Breil (du) comte **de Pontbriand** — *Bret.* (Comte, 1652.) Ec.: aux 1 et 4 d'azur au lion d'arg., arm., lamp. et cour. de gu.; aux 2 et 3 d'azur au pont de trois arches d'arg., maçonné de sa. **S.**: deux lions, au nat. **D.**: PARCERE SUBJECTIS, DEBELLARE SUPERBOS.

Breil (du) marquis **de Rays** — *Bret.* (Marquis, 1680.) D'azur au lion d'arg. **S.**: deux lions, au nat. **D.**: PARCERE SUBJECTIS, DEBELLARE SUPERBOS.

Breil (du) du Vigneux — *Anjou.* Les armes de **du Breil de Champcartier.**

Breil (du) de la Ville-Hommet — *Bret.* D'arg. au saut. de gu.

Brein de Gallhausen — *Allem.* Ec.: aux 1 et 4 de sa. au griffon d'or, cour. du même, tenant de ses pattes une palme aussi d'or; au 2 parti: *a.* d'arg. à deux barres de gu.; *b.* d'or à une colombe au nat., cour. d'or, perchée sur un chicot au nat. en fasce; au 3 comme au 2, les compartiments en ordre inverse. Cq. cour. **C.**: un griffon iss. de sa., cour. d'or, posé de front, entre deux prob. coupées, à dextre d'arg. sur gu., à sen. de sa. sur or, ornées chacune dans son embouchure de trois pl. d'aut., à dextre une d'arg. entre deux de gu., à sen. une de sa. entre deux d'or. **L.**: à dextre d'or et de sa., à sen. d'arg. et de gu.

Breine — *Dan.* (M. ét.) Parti: au 1 de gu. à trois fasces d'or; au 2 d'azur à vingt-six bes. d'or, 6, 6, 6, 6, 1, 1 et 2. **C.**: deux prob., d'azur et de gu.

Breisi chevaliers **de Wallerstern** — *Bohême* An., 18 nov. 1835; chevaliers, 2 juin 1842.) De gu. à une étoile d'arg. **C.**: l'étoile.

Breisach de Katzenzung — *Alsace, Tirol* (M. ét. en 1708.) D'or au chapeau de sa., le sommet rabattu, retr. d'arg., orné le long de la forme de quatre boules d'arg. **C.**: un buste d'homme, posé de profil, hab. de sa., coiffé du bonnet de l'écu.

Breisgau (Anciens margraves du). D'arg. au lion de gu., cour. d'or. **C.**: le lion, iss.

Breiten-Landenberg — *Prov. rhén.* De gu. à trois annelets d'arg. **C.**: un coussin d'arg., frangé et bouppé de gu., soutenant un demi-vol de sa., semé de feuilles de tilleul d'arg., les tiges en bas.

Breitenacker — *Alsace.* D'azur au soleil d'or. Cq. cour. **C.**: le soleil, entre un vol d'azur.

Breitenbach, v. **Breidenbach.**

Breitenbauch ou **Breitenbuch** — *Saxe, Prusse.* D'azur à deux chev. de gu. Cq. cour. **C.**: deux prob., d'azur et de gu. **L.** des mêmes émaux.

Breitenberger — *Kitzbuhl* (*Tirol*). Taillé par une ligne qui, commençant un peu au-dessous du chef, aboutit un peu au-dessus du canton dextre de la p.; au 1 d'azur au chevreuil iss. au nat.; au 2 d'or à une barre d'azur. **C.**: le chevreuil, iss. **L.** d'or et d'azur.

Breitenbach, v. **Breitenbauch.**

Breitenstein — *Bâle.* Coupé d'arg. sur azur. **C.**: un chapeau pyramidal d'arg., retr. d'azur, cour. d'or, sommé de trois pl. d'aut. d'arg.

Breitenstein — *Souabe.* D'azur à la licorne d'arg.

Breitenwald, v. **Kunschig de Breitenwald.**

Breiter — *Bâle.* Coupé: au 1 d'azur à une main de carn., iss. d'une nuée d'arg. mouv. du canton sen. du chef, prenant la mesure d'une verge d'arg., posée en fasce; au 2 d'arg. au compas de sa., ouv. en chev. **C.**: un homme iss., hab. d'un parti d'azur et d'arg., coiffé d'un bonnet d'arg. sommé de deux pl. d'aut. de gu. et d'arg., tenant de sa main dextre la verge d'arg. en pal et de sa sen. le compas. **L.**: à dextre d'arg. et d'azur, à sen. d'arg. et de sa.

Breithaupt de Zopten — *Saxe-Cobourg.* Coupé: au 1 d'arg. au lion léopardé d'or, tenant de sa patte dextre un chiffre 4 du sec.; au 2 d'arg. à trois pals de gu. A une fasce diminuée d'or, br. sur le coupé, soutenant le lion. **C.**: un vol d'arg., chaque aile ch. d'un pal alésé de gu. **L.**: à dextre d'arg. et d'or, à sen. d'arg. et de gu.

Breitholz — *Reval.* Coupé d'azur sur gu.; à l'arbre de sin., mouv. de la p., br. sur le coupé, et une licorne pass. en p., br. sur le fût de l'arbre. **C.**: une licorne pass. d'arg., entre six guidons, à dextre de gu., d'arg. et d'azur, et à sen. de gu., d'arg. et d'azur.

Breiting — *Bâle.* Bandé de gu. et d'arg.; au chef d'azur, ch. de trois étoiles d'arg. et soutenu d'une divise d'or. **C.**: un homme iss., hab. de gu., rebr. d'azur, au rabat du même, tort. de gu. et d'arg., tenant de ses deux mains un bâton d'or, devant son corps, en fasce.

Breitingen — *Palatinat.* De gu., chapé-ployé d'azur. **C.**: deux prob., coupées alt. d'azur et de gu.

Breitschwert — *Wurt.* (Nob. du St.-Empire, 30 mai 1431; conf. de nob., 1486, 4 déc. 1578 et 27 juillet 1594; barons, 29 nov. 1824.) Coupé: au 1 d'or au lion naiss. de sa., lamp. de gu., tenant de ses pattes une épée à large lame d'arg., garnie de sa., posée en bande; au 2 de sa. à une fleur-de-lis d'or. Cq. cour. **C.**: le lion, entre deux prob. coupées alt. d'or et de sa., ornées chacune dans son embouchure d'une fleur-de-lis au pied nourri d'or.

Breittenbach — *Allem.* Coupé: au 1 de gu. à un cygne d'arg., nageant dans une eau du même, et accosté de six roseaux au nat., trois à dextre et trois à sen.; au 2 de gu. plein. Cq. cour. **C.**: un cygne iss. d'arg., le vol levé.

Breixel — *Bret.* D'arg. à trois merlettes de sa.

Brelen — *Thorn* (*Prusse*). Parti de gu. et d'arg.; à une rose de gu., br. sur le parti.

Brélidy — *Bret.* D'arg. à trois chev. de gu.

Breling — *Allem.* Ec.: aux 1 et 4 d'arg. à deux demi-vols adossés de sa.; aux 2 et 3 d'or au palmier de sin., terrassé du même. Cq. cour. **C.**: le palmier, entre un vol de sa. **L.** d'arg. et de sa.

Brem — *Nuremberg.* De sa. au lion d'or, tenant une fleur du même. **C.**: le lion, iss.

Brem — *Allem.* D'or à un cerf, ramp. contre une montagne, le tout au nat. **C.**: le cerf, iss.

Brem de Tarnowitz — *Allem.* Ec.: aux 1 et 4 d'azur à trois triangles d'arg., appointés en pairle; aux 2 et 3 d'or au griffon de sa. Cq. cour. **C.**: une épée, au nat., entre un vol de sa. **L.**: à dextre d'or et de sa., à sen. d'arg. et d'azur

Bremau — *Brielle.* D'azur à cinq étoiles (8) d'or, rangées en croix. **C.**: une étoile de l'écu, entre un vol alt. d'or et d'azur.

Brembatis (Comtes) — *Allem.* Ec.: aux 1 et 4 d'azur au lion d'or; aux 2 et 3 d'arg. à l'aigle de gu., sommée d'une couronne royale d'or. A la croix de gu., br. sur l'écartelé. Sur le tout tranché d'arg. sur sa.; à la bande de gu., br. sur le tranché.

Brembt, v. **Brempt.**

Breme — *Lorr.* (An., 19 oct. 1723.) D'azur à trois annelets d'or; au chef d'arg., ch. de deux étoiles du champ. **C.**: une étoile d'azur.

Bremen ou **Brehmer** — *Esthonie* (Barons, 1725.) D'arg. à la fasce d'azur, ch. de trois clés du champ, posées en pals. **C.**: deux clés d'arg., passées en saut.

Bremen — *Prusse* (Nob. du St.-Empire, 10 mai 1707.) Parti: au 1 d'azur à deux barres d'or, ch. chacune de quatre chev. de sa.; au 2 d'arg. à une aigle de sa., cour. d'or, et une champagne échiq. de gu. et de sa. Sur le tout coupé d'arg. sur gu., à deux clés d'or, passées en saut., br. sur le coupé, les pannetons en haut, adossés. **C.**: un panache de plumes de héron de sa., enfilé d'un annelet d'or orné sur le devant d'une fleur-de-lis du même; ledit panache posé entre quatre pl. d'aut., alt. d'arg. et d'azur. **L.**: à dextre d'arg. et de gu., à sen. d'or et d'azur.

Bremen — *Franconie.* De sa. au dragon ailé d'arg. cour. d'or, les ailes levées. **C.**: le dragon. **L.** d'arg. et de sa.

Bremen — *Rothenburg* (*Bav.*) De sa. à un bras de carn., nu jusqu'au coude, paré de gu., iss. d'une nuée d'azur, mouv. du canton sen. du chef, la main de carn. tenant une épée en pal. **C.**: un demi-vol, aux armes de l'écu. **L.** d'arg et de sa.

Bremen (Comtes) — *Aut.* D'arg. à trois feuilles de nénuphar de gu. **C.**: un vol à l'antique, aux armes de l'écu.

Bremer — *Hambourg.* D'arg. à un chicot, en fasce, feuillé en haut de deux trèfles et en bas d'un seul trè-

fle, le tout de sin. **C.**: deux pl. d'aut., d'arg. et de gu. **L.** de gu. et de sin.

Bremer — *P. de Brême.* Parti de gu. et d'arg.; l'arg. ch. d'une demi-roue de moulin de gu., mouv. du parti. **C.**: cinq pl. d'aut. d'arg.

Bremer — *Han.* (Comtes, 6 août 1830.) Ec.: aux 1 et 4 parti: *a.* de gu. plein; *b.* d'arg. à une demi-roue de moulin de gu., mouv. du parti; aux 2 et 3 d'arg. à un chicot de gu., en pal, un peu courbé. Trois cq., celui du milieu cour., les deux autres sommés d'un brl. de gu. et d'arg., et d'un brl. de sa. et d'arg. **C.**: 1° cinq pl. d'aut. d'arg.; 2° un dextrochère, arm. de sa., empoignant deux drapeaux passés en saut., celui à dextre de gu. à deux clés d'or en saut., celui à sen d'arg. à une croix pattée au pied fiché de sa.; 3° les deux chicots de l'écu, adossés. **L.** d'arg. et de gu **T.**: deux chevaliers arm. de toutes pièces de sa., la visière baissée, le casque panaché d'arg., tenant chacun devant sa poitrine un écusson, celui à dextre pareil au drapeau dextre, celui à sen. pareil au drapeau sen. **D.**: PRO REGE ET PATRIA.

Bremeur de Pouilfane — *Bret.* De sa. à trois quintefeuilles d'arg. (Iss.

Bremgartz—*Suisse.* D'arg. au lion de gu. **C.**: le lion,

Bremond — *Dauphiné, Poitou.* D'or au coeur de gu. **D.**: EX TOTA ANIMA MEA ET TOTO CORDE MEO.

Brémond d'Ars (Marquis) — *Saintonge, Dauphiné.* D'azur à l'aigle ép. d'or, languée de gu. **C.**: une fleur-de-lis épanouie d'or. **T.**: deux anges, hab. de dalmatiques d'arg. semées de fleurs-de-lis d'or. **D.**: 1° IN FORTUNA VIRTUTEM; 2° NOBILITAS ET VIRTUS.

Brémond de Vernon. Les armes de **Brémond d'Ars.**

Bremont — *Dauphiné.* De gu. au croiss. d'or; au chef d'azur, ch. de trois roses d'arg.

Bremoy — *Bret.* (An., 1677.) D'azur à une épée d'or, acc. en chef de trois couronnes triomphales du même.

Brempt — *Prov. rhén.* D'arg. à quatre fasces d'azur. **C.**: un vol, aux armes de l'écu.

Brempt (Barons) — *Prov. rhén.* Parti: au 1 d'arg. à quatre fasces d'azur (*Brempt*); au 2 d'or à trois pals d'azur et au chef de gu. (*Brent*). **C.**: un vol aux armes du 1.

Brems — *Dan.* (M. ét.) D'arg. à une rose de gu., bout. d'or, acc. de trois feuilles de tilleul du sec., posées en pairle, les tiges aboutissantes dans la rose. **C.**: un coeur de gu.

Brenart de Corbecek-over-Loo — *Flandre* (Chevaliers du St.-Empire, 7 janv. 1719.) D'azur à la bande d'or, ch. de trois molettes (3) de gu.; au chef d'arg., ch. d'une chouette de gu. Cq. cour. **C.**: une aigle iss. d'or. **S.**: deux lions d'or, arm. et lamp. de gu. **D.**: SINE MINERVA NIHIL.

Brenas — *Lang.* D'azur au caducée d'or.

Brenas (Barons) — *P. de Velay.* De vair à la croix de sa. **D.**: O CRUX, AVE, SPES UNICA.

Brendegué — *Bret.* Losangé d'arg. et de sa.; au chef de gu.

Brendel — *Silésie.* D'or à la fasce vivrée de gu. **C.**: un vol, aux armes de l'écu

Brendel de Hohnburg — *Prov. rhén.* Les armes précédentes.

Brender à Brandis — *Holl* Ec.: aux 1 et 4 d'arg. à deux brandons de sa., passés en saut., allumés aux deux bouts (*Brender*); aux 2 et 3 coupé: *a.* d'or au cerf naiss. au nat., mouv. du coupé; *b.* d'arg. à trois bandes de sa. (*Brandis*).

Brendle — *France.* D'or à un tronc d'arbre, au nat., enflammé en quatre endroits de gu.

Brendt — *Franconie* D'arg. au massacre de cerf de sa. **C.**: une ramure de cerf de sa.

Brénéhant — *Bret.* D'arg à trois fasces de gu.

Brener — *Styrie.* Coupé: au 1 d'arg. à une couronne d'or, soutenue du coupé; au 2 parti de gu. et de sa. Cq. cour. **C.**: deux prob. d'arg., ornées chacune à l'ext. de trois pl. d'aut. de gu.

Brenezay — *Bret.* D'arg. à la fasce de gu., acc. de trois roses du même. (d'arg.

Brenl — *Lucques.* D'azur à une main, tenant un mors

Brenier — *Dauphiné.* D'azur semé de fleurs-de-lis d'or; au saut. de gu., br. sur le tout et ch. de cinq coquilles d'arg.

Brenken (von und zu) — *Westphalie, Aut.* (Rec. du titre de baron, 9 avril 1845.) Coupé: au 1 d'or à trois pals d'azur; au 2 d'arg. à six quintefeuilles de gu. Cq. cour. **C.**: deux prob. d'arg., ornées chacune à l'ext. de cinq quintefeuilles (*ou* étoiles) de gu., tigées de sin. **L.**: à dextre d'or et d'azur, à sen. d'arg. et de gu.

Brenn — *Prusse, Saxe* (Barons du St.-Empire, 26 fév. 1804. M. ét. le 5 mai 1849.) Ec.: aux 1 et 4 de gu. à une force d'arg., en pal; aux 2 et 3 d'or à une poule de sa., posée sur une terrasse de sin. Cq. cour. **C.**: deux prob., de gu. et d'arg., ornées chacune à l'ext. de trois (*ou* de quatre) pennons coupés de gu. sur arg., les lances d'or; et un pennon pareil sortant de chaque embouchure. **L.**: à dextre d'arg. et de gu., à sen. d'or et de sa.

Brennberg — *Bav.* (M. ét.) D'arg. à un tertre isolé de trois coupeaux de sin., chaque coupeau sommé d'une flamme de gu. **C.**: un chapeau piramidal d'or, retr. d'arg. à trois flammes de gu. rangées en fasce, cour. d'or et sommé d'un panache de plumes de coq de sa.

Brenne comtes **de Bombom** — *France* (Comtes, mars 1699.) D'arg. au lion de sa., arm. et lamp. de gu.; à la bord. d'or.

Brennein (Edle **von**) — *Aut.* (An., 23 mars 1873.) D'azur à un mur pignonné de quatre degrés au nat., sommé d'un pennon coupé de sa. sur or; ledit pennon surm. de trois étoiles mal-ordonnées d'or; le champ chapé d'or, ch. à dextre un épi au nat. et à sen. d'une abeille au nat. Cq. cour. **C.**: un bras, arm. au nat., posé sur le coude, la main tenant une épée d'arg., garnie d'or. **L.** d'or et d'azur.

Brenner — *Bâle.* De gu. à trois chandelles d'arg., allumées au nat., posées sur les trois coupeaux d'un tertre de sin., surm. de trois étoiles mal-ordonnées d'or. **C.**: un homme iss., hab. de gu., bout. d'or, tort. de gu. et d'or, tenant une chandelle de l'écu, la main sen. appuyée sur sa hanche. **L.** d'or et de gu.

Brenner — *Aut.* (Chevaliers, 31 mai 1818.) De sin., chapé-ployé d'arg.; le sin. ch. d'un homme iss., posé de front, mouv. de la p., hab. d'or, ceint de gu., coiffé d'un chapeau pointu de sa., tenant de sa main dextre une chandelle d'arg., allumée de gu., la sen. appuyée sur sa hanche; l'arg. ch. de deux demi-aigles de sa., bq. et m. d'or, mouv. des flancs de l'écu. Cq. cour. **C.**: l'homme de l'écu, iss., entre un vol de sa. **L.** d'arg. et de sa.

Brenner (Barons) — *Aut.* Ec.: aux 1 et 4 de sa. à un homme, hab. d'or, posé sur un tertre de sin., tenant un flambeau au nat.; aux 2 et 3 de gu. à la licorne ramp. d'arg. Sur le tout d'azur à un banc de trois pieds d'arg., posé sur un tertre de sin. Trois cq. cour. **C.**: 1° l'homme, iss., entre un vol coupé alt. d'or et de sa.; **L.** d'or et de sa.; 2° six pl. d'aut., alt. d'azur et d'arg.; **L.** d'arg. et d'azur; 3° la licorne, entre deux prob. coupées alt. de gu. et d'arg; **L.** d'arg. et de gu.

Brenner de Brennberg — *Bav.* Ec.: aux 1 et 4 de sa. à un homme, hab. d'or, coiffé d'un chapeau du même, posé sur un tertre de sin., tenant un flambeau allumé au nat.; aux 2 et 3 d'arg. à trois flèches accostées d'azur. Deux cq. cour. **C.**: 1° un demi-vol cont., aux armes du 1; **L.** d'or et de sa.; 2° un demi-vol, aux armes du 2; **L.** d'arg. et d'azur.

Brenner de Brennerberg — *Transylvanie* (An., 7 juillet 1813.) Coupé: au 1 d'azur à une grue avec sa vigilance au nat., acc. en chef à dextre d'un soleil d'or et à sen. d'une étoile d'arg.; au 2 d'arg. à un tertre de trois coupeaux de sin., mouv. de la p., le coupeau du milieu vomissant des flammes de gu. **C.**: trois pl. d'aut., une d'arg. entre deux d'azur. **L.** d'arg. et d'azur.

Brenner de Felsach — *Aut.* (Barons du St.-Empire, 1646; barons autrichiens, 30 déc. 1836.) De gu. au saut. diminué d'arg. Sur le tout un écusson agrandi, en sorte que le grand écu ne se montre que sous forme de bordure; ledit écusson coupé: au 1 de sin., chapé-ployé d'arg., le sin. ch. d'un homme iss., posé de front, mouv. de la p., hab. d'or, ceint de gu., coiffé d'un chapeau pointu de sa., tenant de sa main dextre une chandelle d'arg., allumée de gu., la sen. appuyée sur sa hanche; l'arg. ch. de deux demi-aigles de sa., bq. et m. d'or, mouv. des flancs de l'écu (*Brenner*); au 2 d'azur à un rocher escarpé au nat., posé sur une terrasse de sin., et un ruisseau au nat. qui découle dudit rocher à mi-hauteur vers dextre (*Felsach*). Trois cq. cour. **C.**: 1° l'homme du 1, iss. et cont., entre un vol de sa.; **L.** d'arg. et de sa.; 2° une ancre d'arg., l'anneau debout et supp. un croiss. montant d'or; **L.**: à dextre d'arg. et de sa., à sen. d'or et de gu.; 3° un lion iss. d'or, entre deux prob. de gu.; **L.** d'or et de gu. **T.**: deux chevaliers, arm. de toutes pièces, le casque panaché d'arg., appuyant la main libre sur un bouclier ovale d'acier; le bouclier à dextre ch. de l'homme du 1, et celui à sen. ch. d'un lion d'or. **D.**: ESSE POTIUS QUAM VIDERI.

Brenner de Geroldstein (Barons) — *Prov. rhén., Nassau.* Ec.: aux 1 et 4 d'arg. à un écusson de gu. en abime (*Geroldstein*); aux 2 et 3 d'azur au lion d'arg., cour. d'or, tenant entre ses pattes une corne d'abondance tort. d'arg. et d'azur, de laquelle sortent des flammes au nat.; le lion du 3 cont. (*Brenner*). **C.**: une colonne d'arg., ornée sur le devant d'une tête de bélier du même, surmontée de l'écusson du 1; la colonne som-

Digitized by Google

mée de trois pl. d'aut.: de gu., d'arg. et d'azur. **L.:** à dextre d'arg. et de gu., à sen. d'arg. et d'azur.

Brenner de Lindenberg — *Franconie.* D'arg. à un homme iss., hab. d'azur, ceint de gu., coiffé d'un bonnet albanais d'azur, tenant de sa main dextre une chandelle allumée; le champ chapé-ployé d'or, à deux demi-aigles de sa., cour. d'or, mouv. du chapé. Cq. cour. **C.:** l'homme iss., entre un vol, l'aile dextre de gu. à la fasce d'arg., l'aile sen d'or à la fasce d'azur. **L.:** à dextre d'or et de sa., à sen. d'arg. et de gu.

Brenner de Löwenstein — *Prov. rhén.* Coupé: au 1 d'azur au lion léopardé d'arg.; au 2 d'or plein. **C.:** un chapeau piramidal d'azur, retr. d'herm., supp. une boule d'or, sommée d'un panache de plumes de coq de sa.

Brenner de Nalbach — *Luxemb.* D'arg. au coeur de gu., soutenu et surm. d'une croix de sa. et accosté de flammes de gu.

Brenneysen — *Allem.* D'azur à un lion d'arg., tenant de sa patte dextre une boule de sa. et de sa sen. une barre de fer enflammée au nat. **C.:** un homme iss., hab. d'un parti d'or et d'azur, coiffé d'un bonnet parti d'or et d'azur, tenant de sa main dextre une boule de sa. et de sa sen. une barre de fer enflammée. **L.** d'or et de gu.

Brenninger — *Bav.* D'arg. à un homme iss., hab. de gu., coiffé d'un chapeau du même, tenant de sa main dextre un flambeau allumé au nat. et mouv. d'un tertre d'or. **C.:** l'homme iss.

Brenninger auf Brenningen — *Tirol* (Nob. du St.-Empire, 1 avril 1686.) Ec.: aux 1 et 4 d'arg. à un homme iss., mouv. d'une couronne d'or, hab. de gu., au rabat d'or, rebr. du même, ceint d'azur, coiffé d'un bonnet du même, tenant de sa main dextre un brandon au nat.; aux 2 et 3 coupé: *d.* d'azur à une étoile d'or; *b.* losangé d'or et d'azur. Deux cq. cour. **C.:** 1° une étoile d'or, entre deux prob. losangées d'or et d'azur; **l.** d'arg. et de gu.; 2° l'homme iss.; **l.** d'or et d'azur.

Brenolon, v. **Bonnier de Brenolon.**

Brenon — *Lorr.* (An., 12 sept. 1715.) De gu. à une abeille d'or, acc. de trois tours du même, maçonnées de sa. **C.:** une tour de l'écu.

Brenon — *Forez.* D'arg. à la fasce d'azur, frettée d'or.

Brenont — *Lorr.* (An., 10 sept. 1533.) D'arg. à la bande de gu., ch. de trois têtes de léopard d'or.

Brenot — *Franche-Comté.* D'arg. à trois bandes de sa.

Brenot — *Bourg.* D'azur à une tête de boeuf d'or, surm. de deux étoiles du même.

Brent — *Cologne.* D'or à trois pals d'azur; au chef de gu., ch. à dextre d'une étoile (5) d'arg. **C.:** un navet d'arg., feuillé de sin.; *ou*, un chapeau conique de gu., retr. d'arg., sommé de cinq pl. d'aut. du même [Comp. **Brempt.**]

Brentano — *Rapperswil.* D'arg. à une hotte d'or, adextrée d'un lion cont. de gu., appuyant ses pattes sur le bord de ladite hotte, et senestrée d'une couleuvre ondoyante en pal d'or. Cq. cour. **C.:** une aigle d'or. **L.:** à dextre d'or et de gu., à sen. d'arg. et de gu.

Brentano (Barons) — *Aut.* D'or au pal de gu., ch. d'un seau d'or, cerclé de sa., suspendu à une ancre d'or; ledit pal adextré d'une demi-aigle de sa., bq. d'or, mouv. du pal, et senestré d'une los. d'azur entre deux demi-vols adossés de sa. Deux cq. cour. **C.:** 1° un griffon iss. et cont. de sa., entre deux prob. coupées alt. d'or et de gu.; **l.** d'or et d'azur; 2° une los. d'azur supp. une ancre d'or, le tout entre un vol de sa.; **l.** d'or et de sa.

Brentano — *Aut.* (Barons, 3 juillet 1857.) Parti d'un trait, coupé de deux autres, qui font six quartiers: aux 1 et 4 d'or à l'aigle ép. d'azur, chaque tête cour. du champ; aux 2 et 5 coupé-enclavé de gu. sur azur, à deux léopards pass. au nat., l'un sur l'autre; le tout acc. au canton dextre du chef d'un carreau d'arg., ch. d'une fleur-de-lis d'azur; aux 3 et 6 d'arg. à trois barres de gu. Sur le tout d'arg. à une hotte au nat., adextrée d'un lion cont. au nat. et senestrée d'une couleuvre ondoyante en pal de sin. Cq. cour. **C.:** l'aigle ép. **L.:** à dextre d'or et d'azur, à sen. d'arg. et d'azur. **S.:** à dextre un lion, à sen. un léopard, tous deux au nat. **D.:** IN FORTITUDINE PRUDENTIA.

Brentano — *Francfort s/M.* Coupé: au 1 d'or à une aigle de sa.; au 2 d'azur à une hotte d'arg. ayant une anse à sen., adextrée d'un lion cont. d'arg. et senestrée d'une couleuvre ondoyante en pal de sin. Cq. cour. **C.:** l'aigle. **L.** d'or et d'azur.

Brentano — *Bade* (Nob. du St.-Empire, 12 janv. 1765.) D'azur à une croix d'or, et une aigle de sa., br. sur le tout, les griffes appuyées sur le bord inférieur de la traverse de la croix, tenant de chaque griffe un serpent tortillé de sin. Cq. cour. **C.:** un lion ramp. d'arg. **L.:** à dextre d'or et d'azur, à sen. d'or et de sa.

Brentano de Brentheim — *Bav.* (Nob. du St.-Empire, 24 sept. 1745.) Tiercé en pal: au 1 d'or à un griffon naiss. de sa., mouv. de sen.; au 2 de gu. à un seau d'or, cerclé de sa., suspendu à une ancre d'or ayant au pied un anneau du même; au 3 d'or à une los. d'azur, entre deux demi-vols adossés de sa. Deux cq. cour. **C.:** 1° un griffon iss. de sa., entre deux prob. coupées alt. de gu. et d'or; **l.** d'or et d'azur; 2° une los. d'azur supp. une ancre d'or; entre un vol de sa.; **l.** d'or et de sa.

Brentano de Brentheim — *Bav., Aut.* (Barons du St.-Empire, 8 juillet 1787.) Tiercé en pal: au 1 coupé: *a.* d'or à un griffon naiss. de sa., mouv. de sen.; *b* de sa. à une couleuvre ondoyante en pal et cont. d'arg., cour. d'or; au 2 de gu. à un seau d'or, cerclé de sa., suspendu à une ancre d'or; au 3 coupé: *a.* d'or à une los. d'azur entre deux demi-vols adossés de sa.; *b.* de sa. au lion d'or, cour. du même. Trois cq. cour. **C.:** 1° un griffon iss. et cont. de sa., entre deux prob. coupées alt. d'or et de gu.; 2° une aigle ép. de sa., bq. et m. d'or; 3° une los. d'azur supp. une ancre d'or; entre un vol de sa. **L.** d'or et de sa.

Brentano de Chiappone — *Saxe* (Nob. du St.-Empire, 1 juin 1792.) Ec.: au 1 d'or à une aigle cont. de sa.; au 2 d'azur à la bande d'or, ch. d'une étoile de gu.; au 3 de gu. à une colonne d'arg., accolée d'un serpent au nat.; au 4 d'arg. au lion de gu. Cq. cour. **C.:** une colonne d'arg. accolée d'un serpent au nat. et sommée d'une étoile de gu.; le tout entre un vol, d'azur et d'or. **L.:** à dextre d'or et de gu., à sen. d'arg. et d'azur.

Brentano de Cimaroli — *Aut.* (Barons, 1785.) Ec.: au 1 d'or à une aigle ép. de sa., diadémée du champ, surm. de la couronne impériale; au 2 burelé de gu. et d'arg.; au 3 de gu. à une couleuvre cont. ondoyante en pal d'arg., cour. d'or; au 4 de sa. au lion d'or, cour. du même. Sur le tout un écusson d'azur, cour. d'or, ch. d'une hotte d'arg., cerclée du même. Sur l'écu les meubles du 1, entre deux cq. cour. **C.:** 1° le lion du 4, iss. et cont., supp. de ses pattes une croix de Lorraine d'arg.; **l.** d'or et de sa.; 2° la couleuvre, tournée à dextre; **l.** d'arg. et de gu.

Brentano-Mezzegra (Edle **von**) — *Bav.* (Ren. de nob., 7 mars 1808 et 7 nov. 1846.) Ec.: aux 1 et 4 d'or à l'aigle de sa., cour. du champ; aux 2 et 3 d'arg. à la fasce d'azur. Cq. cour. **C.:** l'aigle de l'écu, entre deux prob. aux armes du 2. **L.:** à dextre d'or et de sa., à sen. d'arg. et d'azur.

Brentano Edle **à Moretto** — *Bav.* (Chevaliers du St.-Empire, 17 sept. 1790. M. ét.) Ec.: au 1 d'or à une couleuvre cont. ondoyante en pal d'arg.; au 2 de gu. au lion d'arg.; au 3 d'arg. à un mortier d'apothicaire d'or; au 4 d'azur à une tête d'homme de carn., cour. de lauriers de sin. **C.:** une aigle iss. de sa.

Brentler de Berneck — *Suisse.* Parti d'or et de sa.; à deux brandons de l'un en l'autre, allumés au nat. **C.:** un homme iss., hab. de sa., tenant de sa main dextre un brandon d'or, allumé au nat., la main sen. appuyée sur sa hanche.

Brenton — *Angl.* (Baronet, 24 déc. 1812. M. ét.) De gu. au lion d'arg., acc. de trois martinets du même; au canton d'or, ch. de la poupe d'un vaisseau de ligne, au nat. Cq. timbré d'une couronne navale, le cercle ch. du mot SPARTAN. **C.:** un cygne d'arg., semé de larmes de gu. **D.:** GO THROUGH.

Brénugat — *Bret.* D'arg. à la bande de sa., acc. de deux tourt. de gu.

Breny — *Rapperswil.* D'or à une croix pattée d'arg., soutenue d'un tertre de trois coupeaux de sin.; le champ chapé-ployé d'azur, à deux étoiles d'or. Cq. cour. **C.:** un buste d'homme, hab. d'un parti d'or et d'azur, au rabat de l'un en l'autre; ch. d'une croix pattée d'arg., br. sur le parti. **L.** d'or et d'azur.

Brenzoni — *Vérone.* De gu. à trois bandes d'or; au chef de gu., ch. d'un lion léopardé d'or. Cq. cour. **C.:** le lion, iss.

Brenzoni — *Vérone.* Coupé, d'azur à trois étoiles mal-ordonnées d'or, sur un parti de gu. et d'or; à la fasce d'arg., br. sur le coupé.

Bréon — *Aur.* D'arg. à la fasce fleur. et c.-fleur. de gu. [V. **Lancrau** comtes **de Bréon.**]

Bréon — *Aur.* D'or à la croix ancrée de sin.

Breoso — *Venise.* Echiq d'or et de gu. (d'or.

Bréottières (les) — *Bret.* De gu. à une tête de loup

Bréquart — *Bret.* D'herm. à la barre de gu.

Brequigny — *France.* D'or au léopard lionné de sa., acc. de trois roses de gu.

Brereton lord **Brereton de Leighlin** — *Cheshire* (Baron *B.*, 1624. M. ét. en 1722.) D'arg. à deux fasces de sa. Cq. cour. **C.:** une tête d'ours au nat. **S.:** à dextre un ours de sa., emmuselé de gu.; à sen. un lévrier d'arg., coll. d'azur.

Brereton de Honford — *Cheshire* (Baronet, 10 mars 1627. M. ét. le 7 janv. 1673.) D'arg. à deux fasces de sa.; à une croix pattée fleurdelisée de gu., br. sur le tout. Deux cq., le 1 cour. **C.**: 1° une tête d'ours au nat.; 2° un griffon de gu., soutenu d'un chapeau de tournoi du même, retr. d'or.

Brès — *Lang.* De gu à la bande d'arg., acc. de quatre molettes d'or, 2 en chef et 2 en p.

Bressi ou **Bressolle** — *Bret.* De gu. à six bes. d'or, rangés en orle.

Brescanuel — *France.* Ec. d'arg. et de gu.

Breschard — *Berry.* D'azur à trois bandes d'arg.

Brescia — *Trévise.* Coupé: au 1 d'azur à un mont de trois coupeaux d'arg., sommé d'une croisette pattée d'or; au 2 d'or à une rose de gu.

Bresciani [anciennement **Pizzamiglio**] — *Frioul, Tirol* (Conf. de nob., 1589; chevaliers du St.-Empire, 20 mars 1653; barons du St.-Empire, 21 juin 1710; nob. de Venise, 15 avril 1798.) D'azur à une tour d'arg., aj. et portillée de sa., posée sur un rocher au nat., et un senestrochère de carn., paré de gu., liséré d'or, mouv. du flanc, ajustant une clé d'arg. dans la serrure de la porte. L'écu bordé d'or. Cq. cour. **C.**: une aigle de sa., bq., m. et cour. d'or.

Breselius — *Saxe* (Nob. du St.-Empire, 3 juillet 1794.) D'arg. au sapin de sin., posé sur un tertre du même; au chef bastillé de gu. Cq. cour. **C.**: le sapin. **L.** d'arg. et de gu.

Breselius — *Prusse* (An., 5 mai 1856.) Les armes précédentes, le sapin remplacé par un cyprès. **C.**: le cyprès. **L.** d'arg. et de gu.

Bresdoul — *Pic.* D'azur au chev. d'arg., acc. de trois têtes de lion d'or, lamp. de gu.

Brese-Winiary — *Prusse* (An., 15 oct. 1856.) D'arg. à une tour couverte d'un toit pointu, au nat., sommée d'un pennon coupé d'arg. sur sa., accostée de deux ceps de vigne de sin., le tout soutenu d'une terrasse du même; le champ chapé-ployé d'azur, ch. à dextre d'une ancre d'or, et à sen. d'une épée d'arg., garnie d'or, la pointe en bas. A un écusson de gu., br. en chef et ch. de la Croix de fer. **C.**: la tour de l'écu, entre un vol d'azur, chaque aile ch. d'un demi-cercle treflé d'or; le tout surm. de l'aigle royale de Prusse, tenant de ses griffes une flûte d'arg. accolée d'un listel de gu. ch. du millésime 1806 d'or. **L.**: à dextre d'arg. et de gu., à sen. d'or et d'azur.

Breska — *Prusse.* D'azur à une cigogne d'arg., posée sur un rocher au nat. et empoignant de sa patte dextre levée un serpent au nat.

Breslay (du) — *Bret.* D'arg. au lion de gu., supp. de sa patte dextre un croiss. d'azur. (même.

Bresle — *France.* D'azur à trois gerbes d'or, liées du

Bresler — *Prusse.* Coupé: au 1 d'or à l'aigle de sa., bq., m. et cour. d'or; au 2 d'azur à un tertre de trois coupeaux de sin., chaque coupeau sommé d'un épi d'or.

Bresleville la Jurie — *France.* D'azur à trois glands d'or, les queues en bas. (de gu.

Bresnard du Jarriez — *Perche.* D'arg. treillissé

Bresont — *Tournaisis.* D'or au trèfle de sin., accosté de deux croiss. de gu.

Bressa — *Venise* (An., 1632.) D'or à la fasce de sin., ch. d'une colombe d'arg., accostée de deux roses de gu.

Bressac — *Dauphiné.* D'arg. au chev. de gu., ch. de trois étoiles d'or et acc. d'une mouch. d'herm. de sa. en p.

Bressand (Baron de l'Empire) — *France.* Parti: au 1 d'azur à une licorne assise d'arg.; au 2 d'arg. à deux branches en cercle, l'une à dextre d'olivier, l'autre à sen. de chêne, le tout de sin.

Bressand d'Argilly — *Franche-Comté.* Parti de gu. et d'azur; à une croix ancrée terminée par trois bes. et en p. en demi-globe parvenant à la pointe de l'écu; lesdits meubles au 1 d'or et au 2 d'arg.

Bressé (Marquis **de**), v. **de Vassy** marquis **de Bressé.**

Bresse *dit* **Portier** — *France.* D'arg. à la bande d'azur, acc. de deux lions du même.

Bressel — *Lorr.* (An., 16 avril 1570.) De gu. à deux colonnes accostées d'arg. **C.**: les colonnes.

Bresselau de Bressendorff — *Bav.* (Nob. du St.-Empire, 28 nov. 1800.) Ec.: au 1 d'azur à deux fleurs-de-lis d'or, l'une sur l'autre; au 2 d'arg. à une couleuvre ondoyante en pal d'azur; au 3 d'or au pal de gu.; au 4 de gu. à une demi-aigle d'or, mouv. du parti. Cq. cour. **C.**: trois pl. d'aut.: d'azur, d'arg. et de gu. **L.**: à dextre d'arg. et d'azur, à sen d'or et de gu.

Bressenx, v. **Chandelon** *dit* **Bressenx.**

Bressey — *Lorr., Franche-Comté* (M. ét.) D'azur à deux fasces d'or, acc. d'une étoile d'arg. au canton sen. du chef; au fr.-q. du sec., ch. d'une clé de gu.

Bressi — *Dordrecht.* Ec.: au 1 c.-éc. de sa. et d'arg., la ligne du coupé denchée et le premier quartier ch. d'un cuiller (oiseau) d'arg.; au 2 de gu. à une main dextre appaumée d'arg., surm. de trois étoiles rangées du même; au 3 de sa. au chev. d'arg., acc. en chef de deux têtes et cols de boeuf d'arg. et en p. d'un rencontre de boeuf du même; au 4 d'arg. au chev. de sa., ch. de trois trèfles d'or.

Bressi — *Milan.* D'or à la fasce d'azur, ch. de trois étoiles (8) du champ et acc. en chef d'une aigle de sa. et en p. d'un dragon allé à deux pattes de sin., crêté et barbé de gu. Cq. cour. **C.**: une aigle iss. de sa. **L.**: à dextre d'or et de sa., à sen. d'arg. et d'azur.

Bressieu — *Dauphiné* (M. ét. à la fin du 16e siècle.) De gu. à trois fasces de vair.

Bressler — *Silésie* (Chevaliers, 1703.) Coupé: au 1 parti: *a.* échiq. d'or et de sa.; *b.* d'or à l'aigle de sa., bq., m. et cour. d'or; au 2 d'azur à un vaisseau de trois mâts d'or, pavillonné à sen. de gu. à la croix d'arg., voguant sur une eau d'arg. Cq. cour. **C.**: deux banderoles adossées de gu. **L.** d'or et de sa.

Bressler d'Aschenburg — *Silésie, Saxe* (Chevaliers, 18 janv. 1709; comtes du St.-Empire, 29 juin 1792.) Ec: aux 1 et 4 échiq. d'or et de sa.; aux 2 et 3 d'or à l'aigle de sa., cour. du champ. Sur le tout coupé: *a.* d'or à une aigle iss. de sa.; *b.* de sa. au pal d'or. Trois cq. cour. **C.**: 1° une queue de paon au nat., ch. d'un échiquier d'or et de sa.; 2° trois banderoles de gu., enroulées autour de leurs trabes qui sont pommetées d'or; 3° une aigle ess. de profil, de sa. **S.**: deux aigles reg. de sa., lamp. de gu.

Bressler de Nternau — *Aut.* (An., 12 avril 1776; chevaliers, 1790.) Coupé, d'or à l'aigle de sa., bq. et m. du champ, sur sa. au pal d'or; à la fasce de gu., ch. de trois étoiles d'arg., br. sur le coupé. Cq. cour. **C.**: un vol coupé d'or sur sa., chaque aile ch. d'une fasce de gu., surch. d'une étoile d'arg. **L.**: à dextre d'or et de sa., à sen. d'arg. et de gu.

Bressole — *Berry.* De sa. au lion d'arg., ch. sur son estomac d'une bill. de gu.

Bressolles — *Gasc., Agénais.* D'azur au lion d'or, soutenu d'une terrasse de sin.; au chef de gu., ch. de trois étoiles d'arg. (d'arg.

Bressolles — *Nivernais.* D'azur à trois bandes

Bresson — *France.* D'arg. à un écusson d'azur en abime, ch. d'une épée d'or, en pal.

Bresson duc **de Santa-Isabella** — *Paris* (Comte, 1838; duc espagnol, 1847.) D'arg. au saut d'or; à une flèche de gu., posée en pal, br. sur le saut., et une orle de quatre étoiles et de deux croiss. du même.

Bresson de Valmabelle — *France* (Chevalier de l'Empire, 11 juillet 1810.) D'or à un berceau de sa.; au chef d'azur, ch. de trois étoiles du champ. L'écu entouré d'une bord. de gu.

Bressoncourt — *Lorr.* (Descendants naturels de la maison de *Choiseul*, légitimés et déclarés nobles, 5 janv. 1664.) Les armes de *Choiseul-Praslin*, brisées d'une cotice de gu., br. sur le tout.

Bressy, v. **Bressi.** (d'herm.

Bressy de Sablons — *Norm.* De gu., chaussé

Brest — *Holl., Flandre.* De sa. à deux haches d'arg., emm. d'or, passées en saut. (quelquefois acc. au point du chef d'une étoile d'or). **C.**: une tête et col de femme de carn., posée de face; entre un vol, de sa. et d'arg.

Brest — *Flandre, Schiedam.* De sin. au lévrier ramp. d'or.

Brestean — *France.* De gu. à trois fasces de vair.

Brestel — *Pic.* D'azur à trois bes. d'or.

Bret (le) — *Paris.* D'azur à la tour d'arg.; au chef du même, ch. de trois mouch. d'herm. de sa.

Bret (le) — *Bourg.* D'herm. plein.

Bret (le) — *Norm.* D'azur au chev. d'or.

Bret (le) de Flacourt — *Paris, Norm., Bret.* D'or au saut. de gu., cant. de quatre merlettes de sa. et ch. d'un écusson d'arg., surch. d'un lion de sa., lamp. de gu.

Bret (le) de Launay — *Bret.* De sa. à trois coquilles d'arg.

Bret-Nucourt (le) — *Bav.* (Ren. et conf. de nob., 3 juin 1880.) D'or au saut. de gu., cant. de quatre alérions de sa. et ch. d'un écusson d'arg., surch. d'un lion de sa., arm. et lamp. de gu.

Bretagne (Ducs **de**). D'herm. plein. **C.**: un lion d'or, assis entre deux cornes de buffle d'herm. *Cri*: MALO AU RICHE DUC! **D.**: A MA VIE.

Bretagne (de) — *Bourg.* D'azur à la fasce ondée d'or, acc. en chef de trois grelots du même et en p. d'un croiss. d'arg.

Bretagne (de) — *Lang.* D'arg. au palmier de sin.; au sanglier de sa., pass. devant le fût.

Bretagne (de) vicomtes **de Farnes** — *Flandre.* D'herm. à la bande de gu. [V. **Stavele.**]

Bretagne de la Houssinière — *Bret.* D'arg. à une mouch. d'herm. de sa., acc. de trois croiss. versés d'azur.

Bretagne (de la) de Lille [ou **de Bulsson** *dit* **de Bretagne**] — *Brab.* D'or à trois arbres de sin., terrassés du même.

Bretagne du Plantis — *Bret.* D'arg. à trois croiss. versés d'azur.

Bretagne, v. **de Brosse** *dit* **de Bretagne.**

Bretaine — *France.* D'or, au chef de sa.; à l'aigle ép. d'or, br. sur le tout, bq., m. et allumée de gu.; à une orle de besants-tourteaux de l'un en l'autre.

Breteau — *France.* D'azur au chev. d'or, acc. en chef de deux coquilles d'arg. et en p. de deux épées d'arg., garnies d'or, passées en saut.

Bretel — *Fl. fr.* D'arg. au chev. d'azur, acc. de trois trèfles de sin.; au chef d'or, ch. d'une fasce vivrée d'azur.

Bretel — *Champ.* D'arg. à trois merlettes de gu.; au chef d'azur, ch. d'une étoile d'or.

Bretel de la Cocquerie — *Brab.* (M. ét. le 16 janv. 1748.) D'or au chev. de gu., ch. d'une fleur-de-lis d'arg. et acc. de trois molettes (5) d'azur; au chef du même, ch. d'un poisson nageant d'arg., nomme *bretel*. **C.**: un lion iss. de gu., arm. et lamp. d'azur. **L.** d'or et de gu. **S.**: deux lions d'or, arm. et lamp. de gu.

Bretel de Lanquetot — *Norm.* Les armes précédentes.

Bretencourt — *Beauvoisis.* D'arg. à trois quintefeuilles de sa.

Bretenois — *Franche-Comté* (Réh. de nob., 1592.) D'azur à la bande d'or, ch. de trois étoiles de gu.

Bretesche (de la) — *Bret.* D'azur à une tête de lévrier d'arg., acc. de trois molettes d'or,

Bretesche (de la) — *Bret.* D'azur à une tour d'arg.

Bretesche (Marquis **de la**), v. **Jousseaume** marquis **de la Bretesche.**

Breteuil — *Beauvoisis* (M. ét.) D'or à la croix d'azur.

Breteuil (Barons **de**), v. **le Tonnelier** barons **de Breteuil.**

Bretfeld de Cronenburg — *Bohême* (An., 20 mars 1641; chevaliers du St.-Empire, 18 mars 1695; chevaliers en *Bohême*, 18 juin 1770 et 9 avril 1795; barons du St.-Empire, 27 juin 1792.) Ec.: aux 1 et 4 d'azur à la bande d'or, ch. de trois fleurs de-lis du champ, posées en pals; aux 2 et 3 de gu. à une ancre d'arg. Sur le tout d'arg. à l'aigle ép. de sa., diadémée d'or. Deux cq. cour. **C.**: 1° trois pl. d'aut.: d'or, d'arg. et de gu.; **I.** d'or et d'azur; 2° l'ancre; **I.** d'arg. et de gu. **S.**: deux licornes d'arg. — (Barons autrichiens, 17 nov. 1807.) De gu à la bande ondée d'arg., acc. de deux ancres du même. Trois cq. cour. **C.**: 1° une ancre d'arg., entre deux prob. de gu.; 2° une tour d'arg., supp. une couronne princière, posée sur un coussin de gu. houppé d'or; 3° trois pl. d'aut., une d'or entre deux d'azur. **L.**: à dextre d'arg. et de gu., à sen. d'or et d'azur. **S.**: deux licornes d'arg.

Brethon — *Norm.* De gu. à six annelets d'arg.

Brethouder — *Rotterdam.* D'arg. à un bras arm., iss. d'une nuée mouv. du flanc sen. et tenant un badelaire, le tout au nat.

Bretieny — *Art.* D'arg. à une fasce coupée de gu. sur sa.

Bretignières — *Ile-de-Fr.* D'or à trois roses de gu.; au chef d'azur, ch. d'un soleil du champ.

Bretigny — *France.* D'or au lion dragonné de gu., arm., lamp. et cour. d'or.

Bretineau — *Bret.* D'arg. au chêne de sin., soutenu d'un croiss. d'azur et accosté de deux étoiles de gu.

Bretiniers — *Norm.* De gu. à trois soleils d'arg.

Breton — *Lorr.* (An., 20 janv. 1708 et 13 mars 1712.) D'azur à une ancre d'arg.; au chef de gu., ch. de trois croix ancrées d'or.

Breton — *Lorr.* (Barons, 1 déc. 1747.) D'arg. à deux lions ramp. de gu., l'un sur l'autre, et une fasce brét. d'or, br. sur le tout [Comp. **Faucheur** barons **de Bretton.**]

Breton — *Lorr.* De gu. à la croix d'or, cant. de quatre écussons d'arg.

Breton — *Franche-Comté* (M. ét.) D'azur à une étoile d'arg., acc. de trois écureuils d'or.

Breton — *Castille.* Parti: au 1 d'or à deux clés d'azur, passées en saut., les anneaux liés d'une chaîne d'azur courbée; au 2 d'or à quatre bandes d'azur, acc. en p. d'une fleur-de-lis de gu.

Breton (le) — *Jersey, Londres.* D'azur à deux chev. d'or. **C.**: une rose de gu., tigée et feuillée de sin.

Breton (le) — *Bret.* D'arg. à cinq fusées de sa., accolées en fasce, acc. de trois tourt. du même.

Breton (le) — *Bret.* (An., 1481.) D'arg. au lion léopardé de sa., ch. sur l'épaule d'une molette d'or.

Breton (le) — *Norm.* D'arg. à trois mouch. d'herm. de sa., rangées en fasce, et acc. de trois écussons de gu.

Breton (le) — *Norm.* D'arg. à trois roses de gu.

Breton (le) — *Lorr.* (An., 9 déc 1627.) De gu. au lion d'or, ramp. contre une tour d'arg., le tout soutenu d'un tertre de sin.

Breton (le) de Beauregard — *Bret.* Parti d'or et de gu.; à une los. de l'un en l'autre, entourée d'un orle rond de treize étoiles de l'un à l'autre.

Breton (le) du Blottereau — *Bret.* D'arg. à un olivier de sin., adextré d'une croix pattée de gu. et senestré d'une mouch. d'herm. de sa.

Breton (le) de la Bonnellière — *Tour.* D'azur au chev. d'or, acc. en chef de deux étoiles d'arg. et en p. d'un croiss. du même.

Breton (le) des Chapelles — *France.* D'azur à une étoile d'or, acc. de trois mouchetures du même.

Breton du Coin — *Lorr.* (An., 14 oct. 1719.) D'azur au saut. d'arg., ch. d'une tête et col de cerf au nat.

Breton (le) de Coutance — *Bret.* D'azur à trois bandes d'arg, ch. chacune de trois coquilles de gu.

Breton (le) de la Doineterie — *Tour.* D'azur à trois colombes d'arg., les deux du chef affr.; au chef d'or, ch. d'un lion naiss. de gu. Sur le tout d'azur à une fleur-de-lis d'or et une bord. de sa.

Breton (le) de la Haize — *Norm., Bret.* D'arg. à deux chev. de gu., acc. de trois coquilles du même. **D.**: MORIAMUR PRO REGE NOSTRO.

Breton (le) de Lancé — *Bret.* De gu. au saut. engr. d'herm., cant. de quatre têtes de loup d'arg.

Breton (le) de Lesphélippes — *Bret.* D'azur au cor-de-chasse d'arg. — *Ou*: le cor-de-chasse, acc. de trois étoiles en chef, et un poignard, br. en bande.

Breton (le) marquis **de la Ville-Aubry** — *Bret., Tour.* D'azur au chev. d'arg.; au chef de gu., ch. de trois bes. d'or.

Breton (le) de la Ville-Rogon — *Bret.* D'arg. à la croix dentelée de sa., cant. de quatre molettes du même.

Breton (le) de la Villeneuve — *Bret.* De sin. au faucon d'or, perché sur un arbre du même, et arrachant de sa patte dextre un grelot d'or, lié de gu.

Bretonneau de Moydier — *Tour., Ile-de-Fr.* Ec.: aux 1 et 4 d'arg. à un saule de sin., terrassé du même et surm. de trois étoiles d'azur; aux 2 et 3 les armes de *Simonde de Sismondi*.

Bretonnier — *Lyonnais.* D'or au chev. de gu., acc. en p. d'une tête d'aigle de sa.; au chef de gu. soutenu d'une fasce de .... et ch. de trois étoiles de ....

Bretonnière — *Bret.* D'azur semé de bill. d'or; au chef du même, ch. d'un lion de gu.

Bretonnière (de la) de Warty — *Orléanais, Tour., Forez.* De gu. à cinq fusées d'or, accolées en bande.

Bretonvilliers le Ragois — *France.* D'azur au phénix d'arg., tenant de sa patte dextre un rameau de laurier d'or; au chef du sec., ch. de deux faucilles d'azur, emm. de gu. **C.**: un oiseau iss., au nat., posé de front, le vol levé. **S.**: deux oiseaux au nat., le vol levé

Brets (des) — *Ile-de-Fr.* D'or à trois chev. de gu.

Bretschneider — *Saxe* (Nob. du St.-Empire, 7 août 1717.) Parti: au 1 d'or à la demi-aigle de sa., mouv. du parti; au 2 d'azur à la bande d'or, acc. de deux étoiles du même. Cq. cour. **C.**: un vol coupé, à dextre d'or sur sa., à sen. d'azur sur or. **L.** conformes aux émaux du vol.

Bretschneider — Principautés de *Reuss* (Ren. de nob., 17 avril 1843. M. ét. en 1868.) Ec.: aux 1 et 4 d'or à la demi-aigle de sa., mouv. du parti; au 2 d'arg. à un arbre terrassé de sin.; au 3 de gu. à deux fasces d'arg. Bri. de sin. et d'arg. **C.**: trois pl. d'aut., une d'arg. entre deux de gu. **L.**: à dextre d'arg. et de gu., à sen. d'or et de sa.

Bretschneider Edle von Rechtfren — *Bohême* (An., 27 mars 1875.) Coupé: au 1 d'azur à quatre étoiles d'or, 1 et 3; au 2 d'or à l'aigle de sa. Cq. cour. **C.**: un faisceau des licteurs romains, au nat., lié de gu., posé en pal; entre un vol coupé, à dextre d'azur sur or, à sen. d'or sur sa. **L.** conformes aux émaux du vol. **D.**: QUOD FAUSTUM, JUSTUM ET AEQUUM.

Brette — *Paris.* D'azur au saut. d'or, cant. de quatre roses d'arg.

Brettes — *Limousin.* D'arg. à trois vaches pass. de gu., coll. et clarinées d'azur, l'une sur l'autre.

Brettes de Thurin (Comtes) — *Lang.* Ec.: aux 1 et 4 d'azur au lion d'or, lamp. et cour. de gu.; au chef du même, ch. de trois étoiles d'or (*Brettes*); aux 2 et 3 d'or à trois aigles de sa. (*Thurin*).

Bretteville — *Norm.* D'azur à trois glands effeuillés d'or, les queues en haut.

Bretteville — *Lyonnais.* D'or au lion de gu., enclos dans un trêcheur de sa.; au chef échiq. d'arg. et d'azur de trois traits.

Brettin — *P. d'Erfurt.* De gu. à la bande d'arg., ch. de trois glands effeuillés au nat., posés dans le sens de la bande, les queues en bas. Cq. cour. **C.:** trois glands d'or, aux coques de sin., tigés et feuillés de sin. **L.** d'arg. et de gu. (de gu.

Bretton — *Lorr.* D'or à trois pals de sa.; au chef

Bretton (Barons **de**), *V.* **Faucheur** et **Uytendale** — barons **de Bretton.**

Bretueil — *Norm.* De sa. au cerf d'or. (de sa.

Bretueil — *France.* D'arg. au saut. de gu., bordé

Bretz — *Souabe.* Coupé de gu. sur arg. **C.:** un homme, hab. d'un coupé de gu. sur arg., tenant de sa main dextre un sabre au nat.; entre deux prob. coupées de gu. sur arg.

Bretzenheim de Regecz — *Aut.* (Comtes de *Heideck* et du St.-Empire, 17 août 1774; princes, 19 déc. 1789. M. ét. en 1863.) Ec.: aux 1 et 4 d'azur au lion d'or, cour. du même, celui du 1 cont.; aux 2 et 3 parti d'arg. et de gu. Au chef de l'écu de gu., br. sur l'écartelé et ch. d'une croix d'arg. Sur le tout de gu. à un lacs d'amour d'or. **S.:** deux autruches posées de front, tenant chacune en son bec un fer-à-cheval de sa. *Manteau* de gu., frangé d'or, doublé d'herm., sommé de la couronne princière.

Bretzingen — *Schwäbish-Hall* (*Wurt.*) Bandé d'arg. et de sa. **C.:** deux prob., de sa. et d'arg.

Bretzke — *Pom.* D'arg. à trois étoiles de gu. Cq. cour. **C.:** trois pl. d'aut. d'arg.

Breubach — *Prov. rhén.* De gu. fretté d'arg.; à la fasce du même, br. sur le tout. **C.:** un vol à l'antique, aux armes de l'écu.

Breuberg (Barons) — *Franconie.* D'arg. à deux fasces de gu. **C.:** deux drapeaux adossés, aux armes de l'écu, attachés à des lances de tournoi d'or.

Breuck (de) — *Bruges.* D'or à la bande de gu., acc. en chef à sen. d'une étoile d'azur.

Breucq (du) — *Tournaisis.* De sin. à la bande d'arg., ch. de trois doloires de gu.

Breuer de Breubach — *Silésie.* D'arg. à une ancre renv. au nat., cour. d'or et iss. d'une mer d'arg. Cq. cour. **C.:** une ancre renv. au nat., devant trois pl. d'aut., une de gu. entre deux d'arg. **L.** d'arg. et de gu.

Breugel (van) — *Holl.* (An., 15 avril 1815 et 3 juin 1822; baron, 2 juillet 1826.) De gu. à trois fers de moulin d'arg. Cq. cour. **C.:** un lévrier au nat., coll. d'une couronne d'or, assis entre un vol de gu. et d'arg. **D.:** IN TRINITATE FORTITUDO (Une branche ét., à *Bruxelles*, portait en cimier une tête de coq.) [V. **Clifford-Kocq van Breugel** et **de Bovere van Breugel.**]

Breugel-Douglas (Baron **van**) — *Holl.* (Adjonction du nom de *Douglas*, 30 janv. 1861.) Parti: au 1 de *Breugel* qui est de gu. à trois fers de moulin d'arg.: au 2 de *Douglas* qui est d'arg. au coeur de gu. surm. d'une couronne royale au nat., et au chef d'azur, ch. de trois étoiles (5) d'arg.; le 2 entouré d'une bordure entée d'azur, br. sur le chef. Deux cq., le 1 cour. **C.:** 1° un lévrier cont. au nat., coll. d'une couronne d'or, assis entre un vol cont. d'arg. et de gu.; 2° une main de carn., iss. du brl., tenant une pique brisée en forme de chev., au nat., surm. du *Cri*: DO OR DIE. **L.** d'arg. et de gu. **D.:** IN TRINITATE FORTITUDO.

Breuil (du) — *Orléanais* D'azur à deux mâcles accostées d'arg., acc. en chef d'une fleur-de-lis d'or et en p. d'une gerbe du même.

Breuil (du) — *Norm.* Losangé d'arg. et d'azur; au chef de gu., ch. de deux têtes de léopard d'or.

Breuil (du) — *Berry, Tour.* D'arg. à la fasce vivrée de gu. bordée de sa., entre deux jumelles aussi de gu. bordées de sa. **C.:** une aigle iss. de gu. **S.:** deux lions, au nat.

Breuil (du) — *Bourbonnais.* D'azur à l'ancre d'arg.; au chef de gu., ch. de trois étoiles d'or.

Breuil (du) — *Limousin.* D'azur à la bande d'or, acc. de trois étoiles d'arg.

Breuil (du) — *Forez.* De sin. au chev. d'arg., ch. de trois rustes de sa.

Breuil (du) de la Bastie — *Bresse.* Ec.: aux 1 et 4 d'or au griffon d'azur (*du Breuil*); aux 2 et 3 fascé d'or et de gu.; à l'aigle d'azur, cour. d'arg., br. sur le fascé (*Chalard*).

Breuil (du) de Rost — *Berry.* De gu. au chev. d'or, acc. de trois glands du même.

Breuil (du) de Chargères — *Forez.* De .... au lion pass. d'or, surm. de trois croisettes de ....

Breuil (du) de Foureaux — *Limousin.* Losangé d'or et de sa.

Breuil-Gremonville (du) — *France.* D'arg. au chev. de sa., acc. de trois molettes du même; au chef de gu., ch. d'une anguille ondoyante d'arg., posée en fasce.

Breuil-Hélion (du) comtes **de la Guéronnière** — *Poitou.* D'arg. au lion de sa., arm., lamp. et cour. d'or.

Breuil (du) de la Réauté — *Bret., Norm.* D'arg. à la fasce d'azur, acc. de six meriettes de sa.

Breuil (du) de St.-Germain — *Champ.* D'arg. à trois fougères de sin., rangées en fasce.

Breuil (du) de Théon — *Poitou, Toulouse.* D'arg. à la bande d'azur, acc. de deux étoiles de gu.

Breuilhe — *Limousin.* D'azur au massacre de cerf d'arg., surmontant un cor-de-chasse d'or, et acc. de quatre étoiles du sec., 3 en chef et 1 en p. (*ou*, deux étoiles, 1 en chef et 1 en p.)

Breuille — *France* (Chevalier de l'Empire, 2 sept. 1810.) D'azur à la bande de gu., acc. en chef d'un lion d'or, tenant une épée du même, et en p. d'un casque grillé d'arg., posé de profil, panaché d'arg.

Breuilly ou **Bruilly** — *Norm.* D'azur, au chef de gu.; au lion d'or, cour. d'azur, à l'antique du même, br. sur le tout.

Breuk (van den) — *Holl.* D'arg. à un cheval pass. de sa.

Breukelman — *Holl.* D'azur à une ancre d'arg.; à deux fasces de gu., le bord. supérieur d'arg., br. sur le tout; l'écu bordé d'arg.

Breulley — *Norm.* D'arg. à deux lions léopardés de sin., l'un sur l'autre.

Breuner — *Styrie.* Ec.: aux 1 et 4 d'arg. au pal échiq. d'or et de sa., de douze points (*Breuner*); aux 2 et 3 d'or au castor ramp. au nat. Sur le tout d'arg. au lévrier ramp. de sa., coll. et bouclé d'or. Deux cq. cour. **C.:** 1° un vol cont., aux armes du 1; **L.** d'or et de sa.; 2° un castor assis, au nat; **L.** d'arg. et de sa.

Breuner — *Styrie* (Barons, 12 avril 1550; comtes du St.-Empire, 25 avril 1625, 18 mars 1639 et 8 oct. 1693.) Gironné: au 1 parti de sa. et de gu.; à trois bes. d'arg., rangés en pal, br. sur le parti; au 2 d'or au castor ramp. au nat.; au 3 d'arg. au demi-vol de sa.; au 4 d'azur au chapeau de cardinal de gu., surm. d'un poisson nageant d'arg.; au 5 de gu. à deux sceptres d'or, passés en saut.; au 6 d'or au chicot au nat. en barre, feuillé de trois pièces de sin., deux à dextre et une à sen.; au 7 d'arg. à la tête de lion au nat., cour. d'or, iss. d'une autre couronne d'or; au 8 d'azur au cheval sautant de sa., bridé de gu. Sur le tout d'arg. au pal échiq. d'or et de sa. Quatre cq. cour.; entre les deux cq. du milieu se trouve un écusson de gu., ch. d'une fasce d'arg., surch. de la lettre L d'or; cet écusson timbré de la couronne impériale et entouré du collier de l'Ordre de la Toison d'Or. **C.:** 1° un vol cont. d'arg., ch. d'un pal échiq. d'or et de sa.; **L.** d'arg. et de sa.; 2° un castor assis et cont. au nat.; **L.** d'or et de sa.; 3° le cheval de l'écu, iss.; **L.** d'arg. et d'azur; 4° un vol à l'antique de gu., ch. de deux sceptres d'or, passés en saut.; **L.** d'arg. et de gu. **T.:** à dextre une ange, hab. d'arg., cour. de feuillage, foulant aux pieds un dragon de sin. rehaussé d'or, tenant une bannière d'azur, frangée d'or et ch. d'une croix de Lorraine du même, entourée d'un serpent de sin., cour. d'or et courbé en cercle; — à sen. un chevalier, posé sur un lion couché, la cuirasse d'arg. chargée à dextre du pal du surtout; hab. d'une jupe de pourpre retr. d'herm., et recouvert d'un manteau de gu. doublé d'herm.; le casque, dont la visière est levée, panaché de six pl. d'aut., ait. de gu. et d'arg.; de sa main dextre le chevalier tient une bannière d'arg., frangée d'or et ch. d'un écusson de gu. à la fasce d'arg.

Breuning ou **Bräuning** — *Pror. rhén., Aut.* (Nob. du St.-Empire, 10 juin 1757.) D'arg. à trois chev. d'azur, surm. chacun d'une fleur-de-lis du même. Cq. cour. **C.:** un vol de sa., chaque aile ch. d'un pal d'arg. aux armes de l'écu.

Breuning — *Wurt.* (An., 1 janv., 28 mars et 11 déc. 1806, et 12 avril 1812; barons, 23 oct. 1812 et 1 janv. 1814.) Parti: au 1 de sin. à trois bes. d'or; au 2 d'arg. à un faisceau de trois flèches de gu., les pointes en bas, armées d'azur, chaque flèche empennée à dextre d'arg. et à sen. d'azur. Deux cq. cour. **C.:** 1° les bes. du 1, entre un vol de sa.; **L.** d'or et de sin.; 2° un buste de vieillard barbu, posé de profil, hab. de gu., coiffé d'un bonnet albanais du même, retr. d'azur; **L.** d'or et de sa.

Breuning de Buchenbach — *Souabe* (Conf. de nob., 1589. M. ét.) Coupé d'arg. sur gu.; à trois roseaux effeuillés d'or, en pal et en saut., passés dans d'une couronne d'or, le tout br. sur le coupé. L'écu entouré d'une bord. entée d'azur sur arg. **C.:** un buste de More, hab. d'azur, ch. sur la poitrine d'un écusson des armes (moins la bord.), coiffé d'un bonnet albanais de gu., retr. d'arg., bouppé d'or, orné sur le devant de trois pl. d'aut., une d'azur entre deux d'or. **L.** d'or et d'azur.

Breunissen — *Arnhem.* De gu. à trois trèfles de

sin. Brl. de gu. et de sin. **C.**: un trèfle de sin. **L.** de gu. et de sin.

Breunris — *Allem.* Coupé: au 1 de sa. à trois étoiles rangées d'or; au 2 de gu. à un fer-à-cheval d'arg. les bouts en bas. Cq. cour. **C.**: un demi-vol de sa., ch. d'une fasce de gu., surch. d'un fer-à-cheval d'arg. et acc. de six flammes d'or, 3 en chef et 3 en p. **L.**: à dextre d'or et de sa., à sen. d'arg. et de gu.

Breur — *Dordrecht.* D'arg. à une ancre de sa.; à deux flèches d'or, passées en saut. les pointes en bas, br. sur le stangue; et un coeur de gu., br. sur le tout.

Breur, v. **Breuer de Breubach.**

Breusant — *France.* De sin. à l'aigle d'or.

Breusegem (van) — *Brab.* Ec.: au 1 de gu. à cinq los. d'arg., rangées en croix; aux 2 et 3 d'azur à trois roses d'or; au 4 d'or à une fasce d'azur et un saut. de gu., br. sur la fasce. (d'or.

Breuseghem(van)—*Brab.* D'azur à trois châteaux

Breussen — *Allem.* D'azur à trois rencontres de boeuf de gu. Brl. d'azur et de gu. **C.**: une tête et col de boeuf de gu. **L.** de gu. et d'azur. (gu.

Breust — *Limb.* D'arg. à trois masses à picotons de

Breuze — *Champ.* D'azur au chev. d'or, acc. de trois abeilles du même.

Brevaert — *Flandre.* D'or à la bande de gu.

Brevedent — *Norm.* D'azur à la croix ancrée d'or.

Brevedent — *Norm.* D'arg. à trois anilles de sa.; au chef d'azur, ch. de trois bes. d'or.

Brevelt (van) — *Utrecht.* D'azur à la croix d'or. **C.**: trois serpents iss., celui du milieu d'azur et les deux autres d'or.

Brevern — *Esthonie, Courlande* (Nob. de *Suède*, 5 oct. 1694.) De gu. à la bande d'or, ch. d'une anguille d'azur; à la bord. d'arg., ch. de huit mouch. d'herm. de sa. **C.**: un demi-vol aux armes de l'écu (moins la bord.) **L.** d'or, de gu. et d'azur.

Brevern de la Gardie — *Esthonie* (Comte russe, 30 nov. 1832.) Les armes des comtes **de la Gardie** en *Russie* et en *Suède* (**ves.**

Breves (Marquis **de**), v. **Savary** marquis **de Breves**

Brevia — *Vérone.* D'azur à deux pattes de lion d'or, onglées de gu., passées en saut., les griffes en haut; au chef d'or, ch. d'une aigle de sa., bq. et m. de gu.

Brevillards — *France.* D'arg. à deux léopards de gu., l'un sur l'autre.

Breville — *Norm.* De gu., au chef de sa.; à trois roses d'arg., 2 sur le chef et 1 en p.

Brevillet — *France.* Parti d'azur et de gu.; à la bande d'or, br. sur le tout, acc. de deux croiss. d'arg.

Brevillier — *Lyonnais.* De gu. à une tige de lis d'arg.; au chef d'or, ch. de trois flammes de gu.

Brevillier — *Aut.*, orig. de *France.* De ..... au chev. de ....., acc. en chef de deux flammes de gu. et en p. d'un oeillet du même, tigé et feuillé de sin.

Brevoort (van) — *Groningue.* Coupé d'or sur gu., l'or ch. de deux serpents ondoyants en pal et affr. de sin., et le gu. d'un serpent ondoyant en pal d'or, les queues des serpents remontantes; l'or ch. en outre d'une tête humaine de carn., posée de profil entre les deux serpents, les épaules hab. d'une étoffe brunâtre.

Brewer (von)—*Prov. rhén.* D'arg. à six coeurs d'azur. Cq. cour. **C.**: une tête et col de loup de gu., la tête et la bouche traversées d'une flèche d'arg., posée en fasce.

Brewer (von) *dit von Fürth* — *Aix-la-Chapelle* (Barons du St.-Empire, 17 mars 1773.) Ec.: aux I. et IV. de *Fürth*, qui est éc. en saut.: aux 1 et 4 d'arg. à trois pals de gu.; aux 2 et 3 d'or à une tête de léopard de sa., lamp. de gu.; aux II. et III. de *Schrick*, qui est d'azur à un écusson d'or en chef et une anille du même en p.; ledit écusson ch. d'une fasce de sa., acc. de trois fers-à-cheval du même, les bouts en bas. Deux cq. cour. **C.**: 1° un lion iss. de sa., cour. d'or, posé de front, les pattes levées; entre un vol coupé, à dextre de sa. sur or, à sen. de gu. sur arg.; **L.** d'or et de sa. (*Fürth*); 2° un sauvage iss. de carn., cour. de lierre, posé de profil, levant de ses deux mains une massue de sa.; **L.** d'arg. et de gu. (*Schrick*). **S.**: deux léopards lionnés de sa., arm. et lamp. de gu.

Brewster — *New-York.* D'azur au chev. d'herm., acc. de trois étoiles rayonnantes (6) d'arg.

Brexin — *Bret.* D'azur à six mâcles d'arg.; au chef du même, ch. de trois mouch. d'herm. de sa.

Brey — *France.* Echiq. d'or et de sa.; à la bande coticée d'arg., br. sur le tout.

Breyart — *Aut.* (An., 1629.) D'azur à deux chev. d'arg., entrelacés avec un troisième chev. d'arg., renv. et mouv. du chef; le tout acc. de trois croiss. d'or. Cq. cour. **C.**: sept pennons, trois à dextre et quatre à sen.: 1° coupé d'azur sur arg., 2° tiercé en fasce d'or, d'azur et d'arg., 3° d'or au croiss. d'arg., 4° de sa. au croiss. d'or; 5° de gu. au croiss. d'arg., 6° d'or au croiss. d'azur, 7° d'or au croiss. de sa. **L.** d'or, d'arg. et d'azur.

Breyd — *Dan.* (M. ét.) D'azur à la bande d'arg., ch. de trois fleurs-de-lis de sin., posées chacune en barre. **C.**: deux prob., coupées alt. d'arg. et d'azur.

Breydel — *Bruges.* De gu. à trois têtes et cols de cheval d'arg., bridées d'azur et crinées d'or. **C.**: une tête de cheval de l'écu. *Légende:* VLAENDEREN DEN LEEUW. **D.**: BREYDELT UW TONGHE, GHY OUDE EN JONGHE; et: SOET IS GODS BREYDELE. *Cri:* SCHILD EN VRIEND.

Breyell — *Holl.* D'arg. à trois pals d'azur; au canton d'or [V. **Breyll.**]

Breyer — *Hongrie.* Parti: au 1 de gu. à un chevalier, tenant un sabre levé et posé sur un tertre; au 2 d'azur au griffon d'or, tenant un faisceau de trois flèches. **C.**: le griffon, iss.

Breyer — *Gueldre, Utrecht.* Parti: au 1 de sa. à une étoile d'arg.; au 2 d'arg. à la bande de sa., acc. de six tourt. du même, rangés en orle. Cq. cour. **C.**: l'étoile, entre un vol d'or et d'arg.

Breyer — *Bav.* D'arg. à un jeune homme iss., hab. d'un coupé de gu. sur azur, rebr. d'arg., le rabat du même; tenant de sa main dextre étendue trois épis effeuillés d'or. Cq. cour. **C.**: un vol d'arg. **L.** d'arg. et de gu.

Breyll — *Limb.* D'arg. à trois pals d'azur, acc. en chef à dextre d'un écusson de gu. bordé d'or.

Breymann — *Han., Prusse* (An., 14 août 1793 et 21 août 1794.) D'or à un sauvage de carn., ceint. et cour. de lierre, tenant de sa main sen. un sapin arr. de sin.; à la bord. de gu. Cq. cour. **C.**: le sauvage, iss., entre un vol de sa. **L.** d'or et de gu.

Breysach — *Tirol* (M. ét.) Ec.: aux 1 et 4 de sa. à la bande ondée d'or; aux 2 et 3 coupé: *a.* parti de gu. et de sa.; *b.* d'arg. plein. Sur le tout d'or au bonnet à l'antique de sa., retr. d'herm., orné à l'entour de sept boules de gu. Trois cq. cour. **C.**: 1° un demi-vol cont. de sa., ch. d'une barre ondée d'or; 2° un buste de vieillard de carn., posé de profil, coiffé du bonnet de l'écu; 3° deux prob. coupées. à dextre de gu. sur arg., à sen. d'arg. sur sa. **L.**: à dextre d'or et de sa., à sen. d'or et de gu.

Breza — *Posnanie.* Tiercé en pairle renversé: d'azur, de gu. et d'arg. Cq. cour. **C.**: six pl. d'aut.: d'azur, d'arg., de gu., d'arg., d'azur et d'arg. **L.**: à dextre d'arg. et de gu., à sen. d'arg. et d'azur [V. **Briesen.**]

Breza de Goray — *Prusse.* Parti: au 1 d'arg. mantelé d'azur; au 2 de gu. plein.

Brezais — *Norm.* De gu. à trois los. d'or.

Brézal de Tréfilis — *Bret.* De gu. à six bes. d'or. **D.**: SPES MEA DEUS.

Brézé — *Bourbonnais.* De gu. à trois étoiles d'or.

Brezé comtes **de Maulévrier** — *Norm.* D'azur à un écusson d'arg., bordé d'or, en abime, acc. de huit croisettes d'or en orle, 3 en chef, 2 aux flancs et 3 en p.

Brezé, v. **Dreux-Brezé.**

Brezets (Baron de l'Empire) — *Bordeaux.* Coupé: au 1 fuselé d'or et de sa.; au 2 d'azur à deux pals d'herm.

Brezetz — *France.* De gu. au chev. d'arg., acc. de quatre croiss. d'or, 3 en chef mal-ordonnés et 1 en p.

Brezons — *Auv.* De gu. au lion losangé d'arg. et d'azur, arm. et lamp. de sa.

Brialle — *France.* Coupé: au 1 d'arg. à une fasce de gu.; au 2 de gu. à trois trèfles d'or.

Brialmont — *Brab.* D'arg. à cinq fusées de gu., accolées en fasce, celle du milieu ch. d'un lion du champ. **C.**: un bouc iss. d'arg. [V. **Brlamont, Corten** *dit* **de Brialmont** et **du Mont** *dit* **de Brialmont.**

Brlamont — *Flémalle* (*P. de Liége*). D'arg. à cinq fusées de gu., accolées en fasce, celle du milieu ch. de trois fleurs-de-lis d'arg., l'une sur l'autre. **C.**: une fleur-de-lis d'arg., entre un vol de gu.

Brlamont — *Brab.* Ec.: aux 1 et 4 de sa. au bras arm. d'arg., mouv. de la p., tenant une épée en barre, la pointe sommée d'une étoile d'arg., et accostée de deux autres étoiles du même, rangées en bande; aux 2 et 3 de gu. à trois bandes d'arg. **C.**: le bras de l'écu. **L.**: à dextre d'or et de sa., à sen. d'arg. et de gu.

Briançon — *Prov.* D'or à la fasce d'azur, acc. en chef de trois roses de gu. et en p. d'une coquille du sec.

Briançon — *Dauphiné. Armes anc.*: D'azur à la herse d'or. — *Armes mod.*: D'azur à la croix d'or.

Briand — *Bret.* D'azur à trois banderoles d'or.

Briand — *Bret.* Ec.: aux 1 et 4 d'arg. à l'aigle de sa., acc. en chef de deux étoiles du même; aux 2 et 3 d'azur à la colombe d'arg., tenant en son bec un rameau d'olivier de sin.

Briand — *Poitou.* D'arg. au chev. d'azur, acc. de trois bruants du même.

Digitized by Google

Briand de Crèvecœur — *Dan.* (Rec. de nob., 21 janv. 1784.) De gu. à trois chev. d'or [V. **Crèvecœur.**]

Briand du Gazil — *Bret.* Parti d'arg. et de gu.; à six canettes affr. de l'un à l'autre, rangées en deux pals.

Briand de la Hélardière — *Bret.* De gu. à trois roues de Ste-Catherine d'arg.

Briand de la Noë — *Bret.* D'azur au chev. d'arg., acc. de trois coquilles du même.

Briand [Briant] du Restou — *Bret.* D'arg.au saut. d'azur, cant.de quatre roses de gu. **D.**: SANS DÉTOUR.

Briand des Vallées — *Bret.* De gu. au pélican d'arg.

Briani — *Venise.* Tranché d'arg. sur sin.; l'arg. ch. d'une branche d'olivier de sin., en pal, fruitée d'une seule pièce de gu.

Briansiaux de Milleville — *Flandre.* D'arg. à la fasce d'azur, ch. de deux diamants d'arg., taillés en losange; la fasce acc. en chef d'un lion léopardé de gu.; à deux ancres de sa., passées en saut. et br. sur la fasce. A la champagne denchée d'azur, ch. d'un autre diamant d'arg., taillé en losange. **S.**: deux lions, au nat.

Briant (Baron de l'Empire) — *France.* Ec.: au 1 d'azur au lion d'or, surm. d'un croiss. d'arg.; aux 2 et 3 d'arg. au chev. d'azur, acc. en chef de deux molettes de sa. et en p. d'une cloche du même; au 4 d'azur au guidon d'arg., monté et frangé d'or, ch. de la lettre N de sa., entourée de lauriers du même, le guidon fiché dans une terrasse de sin.

Briant de Laubrière — *Bret.* (An., 1816.) D'arg. au saut. d'azur, cant. de quatre roses de gu. **D.**: SANS DÉTOUR.

Briant, v. **Clauwez** *dit* **Briant.** (de.

Briarde de la Coye — *Art.* Les armes de **Bryar-**

Briart *dit* **du Sautoir** — *Art.* D'azur à la croix ancrée d'or.

Brias — *Hainaut* (Comtes de *Hollenfeltz*, 21 fév. 1787.) D'or à la fasce de sa., acc. de trois cormorans du même, bq. et m. de gu., rangés en chef. Cq. cour. **C.**: un cormoran de l'écu, iss. et ess., dans l'attitude de l'aigle héraldique. **L.** d'or, de sa. et de gu.

Briasson — *Lyonnais.* D'azur au chev. brisé d'arg., acc. de trois greiots d'or.

Briastre — *Art.* Echiq. d'or et d'azur; à un écusson de gu. en abime. — *Ou:* De sa. au croiss. d'or.

Briaut — *Lyonnais* (M. ét. au 16e siècle.) De gu. à la bande d'arg., ch. de trois croiss. d'azur.

Bribir (Comtes) — *Dalmatie.* D'or à une fasce échiquetée obliquement de senestre à dextre de gu. et d'arg., acc. en chef d'un aigle de sa., bq. et m. de gu., cour. d'or, et en p. d'un demi-vol de sa. en fasce, le dossier en haut et à sen. Cq. cour. **C.**: l'aigle, iss. **L.**: à dextre d'or et de sa., à sen. d'arg. et de gu.

Bricar — *Bâle.* De gu., l'écu enfier maçonné de sa.; au milieu du champ une ouverture demi-circulaire comme celle d'un four; l'écu entouré d'une bord. d'arg. **C.**: trois pl. d'aut., une de gu. entre deux d'arg.

Bricard — *Prov.* D'or à une montagne de six coupeaux d'azur, posés 1, 2 et 3; à deux couleuvres de gu., mouv. du 2e et du 3e coupeau, chacune ployée en demi-cercle vers le premier coupeau; la montagne acc. en chef de trois fleurs-de-lis d'azur, rangées entre les quatre pendants d'un lambel de gu.

Bricart — *Lorr.* (An., 21 fév. 1668.) D'arg. à la croix fleur. de gu.; au chef d'azur, ch. de trois grenades d'or.

Bricel — *Venise.* Echiq. d'azur et d'arg. — *Ou:* Losangé d'azur et d'arg.

Brice — *France.* D'azur à deux étoiles d'arg. en chef et une épée d'or en p., br. sur un grêlier d'arg., l'embouchure à dextre.

Brice-Montigny (Baron de l'Empire) — *France.* Coupé: au 1 de gu. à une montagne d'arg., sommée d'une flamme d'or; au 2 d'azur au chev. alésé d'or, acc. de trois trèfles d'arg. (d'or.

Brichan — *France.* De gu. au cerf pass. d'arg., ramé

Brichanteau marquis **de Nangis** — *Beauvoisis* (Marquis, nov. 1618.) D'azur à six bes. d'arg.

Briche (Baron de l'Empire) — *Pic.* Coupé: au 1 d'or à deux têtes de cheval de sa., affr.; au 2 d'azur à deux fasces d'arg., et deux chev. d'or, acc. de trois molettes du même, br. sur le tout [Comp. **de la Brise et de la Broise.**]

Brichet de Kérilis — *Bret.* De gu. au chev. d'arg., acc. de trois annelets du même.

Bricito — *Lyonnais.* Ec.: aux 1 et 4 d'azur à sept étoiles de ...., six en cercle et une en abime; aux 2 et 3 de .... à trois fourneaux de ....

Briçonneau — *France.* D'azur à la croix d'or.

Briçonnet — *Bret., Ile-de-Fr.* D'azur à la bande comp. d'or et de gu. de cinq pièces, le premier compon de gu. ch d'une étoile d'or; ladite bande acc. d'une étoile d'or, posée au canton sen. du chef. **C.**: une aigle iss. de sa., coll. d'or. **S.**: deux aigles au nat., coll. d'or. **D.**: DITAT SERVATA FIDES.

Bricouet — *France.* Fascé d'or et de gu., de huit pièces; les fasces de gu. ch. chacune de deux fleurs-de-lis d'or; au chef d'azur, ch. de trois bes. du premier.

Briçque (de la) — *P. de Namur.* De sin. à trois cigognes d'arg., bq. et m. de gu.

Briequegny — *Brab.* D'azur à trois croix recr. au pied fiché d'or. **C.**: un griffon iss. d'or. **S.**: deux lévriers d'arg.

Briquemar ou **Briquemault** — *Champ.* De gu. à trois fasces d'or; à la bande d'herm., br. sur le tout.

Briquenay — *Lorr.* (An., 28 nov. 1726.) D'azur au chev. d'arg., acc. de trois bill. d'or. **C.**: une étoile d'azur.

Briquet — *Art.* D'arg. à la fasce engr. de gu., acc. de trois têtes de lion du même.

Briqueville de Coulombière — *Norm., Bret.* D'arg. à trois mouch. d'herm. de sa.

Briquir (le) — *Bret.* D'or à une maison de gu., essorée d'azur, posée sur une terrasse de sin.

Brisx — *Bruges.* D'or au chev. de gu., acc. en chef de trois trèfles rangés de sin. et en p. d'une canette au nat. **C.**: une canette au nat., les ailes levées.

Brixseilt — *Flandre.* D'azur à une étoile en chef à dextre, un croiss. à sen., et un écureuil, croquant une noix, en p., le tout d'or [Comp. **Bosscher.**]

Bridé — *Bret.* D'arg. au lion de sa., acc. en chef à dextre d'un croiss. d'azur, à sen. d'une étoile du même, et en p. d'une étoile de gu.

Bridel — *Norm.* De sa. à une fleur-de-lis d'arg.

Bridel-Brideri — *Saxe* (Rec. de nob., 1804.) D'arg. à un coeur de gu., duquel sortent trois roses du même, tigées de sin.; le coeur accosté de deux étoiles d'or. Cq. cour. **C.**: une étoile d'or. **S.**: deux lions, au nat. **D.**: A CORDE ROSÆ ET SPINÆ.

Bridgeman comte **de Bradford** — *Shropshire* (Baronet, 7 juin 1660; baron *Bradford*, 13 août 1794; vicomte *Newport* et comte de *Bradford*, 30 nov. 1815.) De sa. à dix bes. d'arg.; au chef du même, ch. d'un lion léopardé d'herm. **C.**: un lion iss. d'arg., tenant entre ses pattes une guirlande de roses d'or. **S.**: deux léopards de gu., semés de tourt. de sa., la tête posée de front. **D.**: NEC TEMERE, NEC TIMIDE.

Bridgeman de Ridley — *Lancashire* (Baronet, 12 nov. 1673. M. ét. en 1740.) Les armes précédentes, moins les supports et la devise.

Bridges duc **de Chandos** — *Gloucestershire* (Baron *Chandos de Sudley Castle*, 8 avril 1553; vicomte *Wilton* et comte de *Carnarvon*, 19 oct. 1714; marquis de *Carnarvon* et duc de *Chandos*, 30 avril 1719. M. ét. en 1789.) D'arg. à la croix de sa., ch. d'une tête de léopard d'or. Cq. cour. **C.**: un buste de vieillard, tort. d'arg. et d'azur, coiffé d'un bonnet albanais d'or retr. d'herm., hab. d'un palé d'arg. et de gu., semé de tourteaux-besants de l'un en l'autre. **S.**: deux loutres d'arg. **D.**: MAINTIENS LE DROIT.

Bridges de Goodneston — *Kent* (Baronet, 19 avril 1718.) D'azur à trois bouses d'or; à la bord. d'herm. Cq. cour. **C.**: une tête de More, tort. d'arg. **D.**: JE GARDERAY.

Bridges baron **Fitzwalter** — *Kent* (Baronet *Bridges de Goodneston*, 19 avril 1718; baron *Fitzwalter*, 17 avril 1868. M. ét. le 6 déc. 1875.) Ec.: au 1 d'azur à trois bouses d'or et une bord. d'herm (*Bridges*); au 2 éc. d'azur et d'or, l'azur ch. d'un leurre de faucon d'or (*Fowler*); au 3 d'arg. au lion d'azur (*Mildmay*); au 4 d'or à la fasce de gu., acc. de deux chev. du même, 1 en chef et 1 en p. (*Fitzwalter*). Cq. cour. **C.**: une tête de More, tort. d'or et d'arg., ayant un collier d'or auquel est suspendu une croix pattée d'arg. **S.**: deux boeufs de sa., accornés et crinés d'or, coll. d'une couronne d'or et liés d'une corde du même; le boeuf de sen. semé de bes. d'arg. **D.**: JE GARDERAY.

Bridgewater, v. **Daubeney** comte **de Bridgewater,** et **Egerton** duc **de Bridgewater.**

Bridiers de Villemor — *Berry, Poitou, Gasc., Agénais. Lang.* De gu. à la bande d'or, acc. en chef d'une croisette fourchetée du même.

Bridieu (Marquis) — *Tour.* D'azur à une mâcle d'or, cramponnée doublement en haut, et acc. de trois étoiles d'or. **S.**: deux lions, au nat.

Bridon du Carteron — *Bret.* Tranché d'or sur gu.; au lion de l'un en l'autre.

Bridot — *Champ.* D'azur au chev. d'or, acc. de trois étoiles du même.

Bridou — *Ile-de-Fr.* D'azur au chev. brisé d'or, acc. en chef de deux fleurs-de-lis du même et en p. d'un mouton d'arg.

Bridoul — *Tournaisis.* D'azur à la fasce d'or, acc. de trois étoiles du même.

Bridport (Baron), v. **Hood** baron **Bridport.**

Digitized by Google

Brie — *Limousin.* D'or à trois lions de gu., arm., lamp. et cour. d'azur.

Brie (de la) — *Lorr.* (An., 4 juillet 1622.) D'or au lion de gu.; à la fasce d'arg., ch. de trois quintefeuilles d'azur et br. sur le tout. **C.:** un lion iss. de gu.

Brie (Marquis **de**), v. **Loisel** marquis **de Brie.**

Brie de la Brochardière — *Bresse, Bugey.* D'azur à une hallebarde d'or, en pal, le fer d'arg.; au chef de gu.

Brie de Camprond — *Champ.* D'azur à deux haches adossées d'arg.

Brie barons **de Retz** — *Bret.* D'arg. à trois fasces crén. de sa.

Brie-Sablonnière — *Champ.* D'azur à deux haches d'armes d'arg., passées en saut.

Brie de Serrant — *Anjou.* D'arg. à trois fasces crén. de sa.; au lion de gu., br. sur le tout. — *Ou:* De gu. à trois têtes de lévrier d'arg.

Brieff — *Nuremberg.* D'or à la bande d'azur, ch. d'une lettre d'arg. scellée de gu. **C.:** un homme iss., hab. d'azur, rebr. d'or, au rabat du même, tenant de sa main sen. une lettre d'arg., scellée de gu. **L.** d'or et d'azur.

Brieg (Anciens ducs **de**) — *Silésie.* Échiq. de gu. et d'arg.

Briel — *Bade* (An., 15 nov. 1775.) **Ec.:** aux 1 et 4 de sa. à sept fusées d'arg. accolées en bande, chaque fusée touchant les bords du quartier, en sorte que celle du milieu (la quatrième) est la plus allongée et que les autres vont diminuant; à un monde d'azur, cintré et croisé d'or, br. sur le tout; au 2 coupé: *a.* d'or à un More iss., posé de front, mouv. du coupé, ceint et cour. de plumages de gu. et d'azur, tenant de sa sen. une flèche de sa. en pal, la dextre appuyée sur la hanche; *b.* de gu. à une barre taillée de sa. sur arg., ch. d'une étoile d'or, br. sur le taillé; au 3 d'arg. à un mur crén., mouv. des flancs et de la p., sommé de trois tours, le tout de gu. Sur le tout de sa. à deux banderoles fendues écartelées d'azur et d'or, les hampes d'or, passées en saut., surmontées d'une étoile du dernier. Trois cq., le 3e cour. **C.:** 1° un More iss., hab. de sa., bout. et rebr. d'or, au rabat du même; tenant de chaque main une banderole du surtout; 2° un ange iss., les ailes levées d'arg., hab. de gu., à une écharpe d'azur passant sur l'épaule sen., la main dextre abaissée, tenant de la sen. levée une couronne de laurier de sin.; 3° deux cornes de buffle, d'arg. et de sa. **L.:** à dextre d'or et de sa., à sen. d'arg. et de sa.

Briel — *Holl.* De gu. à l'agneau pascal pass. d'arg., la tête cont. **C.:** l'agneau, entre un vol de gu. et d'arg. (*ou:* ces armes écartelées de sa. à un arbre d'arg., terrassé du même.)

Briel *dit* **Welhoek** — *Holl.* Ec.: aux 1 et 4 de gu. à l'agneau pascal d'arg., la tête cont. (*Briel*); aux 2 et 3 parti-émanché de six pièces d'arg. et de sa. (*Welhoek*). **C.:** l'agneau du 1, entre un vol de gu. et d'arg.

Briel, v. **Laurent de Briel.**

Briele (van) — *Esp.* D'azur au chev. d'arg., acc. de trois molettes du même.

Briele (van den), v. **van den Bruel.**

Brielle — *Tournaisis.* D'or à un échiquier d'arg. et de gu. de sept tires.

Brielly — *Lorr.* (An., 20 fév. 1485.) D'azur au chev. renv. d'or, mouv. du chef, acc. en bas d'une corne d'arg.

Briençon — *France.* Gironné d'arg. et d'azur, de six pièces; à un écusson de gu. en abîme, br. sur le tout.

Brienne (Vicomte **de**), v. **Kerr** marquis **de Lothian.**

Brienen (van) de Groote-Lindt — *Holl.* (Barons, 12 janv. 1825 et 26 oct. 1835.) Tranché: au 1 d'azur semé de bill. d'or; au lion du même, br. sur le tout; au 2 d'arg. à la licorne saillante de gu. **C.:** 1° une tête et col de licorne de gu.; 2° une croix fleurdelisée d'arg.; 3° un lion iss. d'or. **L.:** à dextre d'arg. et de gu., à sen. d'or et d'azur. **S.:** à dextre un lion reg. d'or; à sen. une licorne reg. au nat.

Brienen (van) de Guesselt — *Limb.* (Rec. de nob., 13 sept. 1817.) D'arg. à la licorne saillante de gu. Cq. cour. **C.:** la licorne. **S.:** deux licornes de gu., tenant chacun une bannière aux armes de l'écu, fûtée de gu.

Brienen (van) de Ramerus — *Limb.* (Rec. de nob., 27 sept. 1817.) D'arg. à la licorne saillante de gu. Cq. cour. **C.:** une licorne iss. de gu. **S.:** deux licornes de gu.

Brienne — *Champ., Ile-de-Fr.* D'azur semé de bill d'or; au lion du même, br. sur le tout.

Brienne (Comtes **de**), v. **Loménie** comtes **de Brienne.**

Brienne ducs **d'Athènes** — *France* (M. ét.) Cinq points d'azur équipollés à quatre d'herm.

Brienne comtes **de Jaffa** — *Champ.* (M. ét.) D'or à la croix pattée de gu.

Brier (de) — *Brab.* D'arg. à la bande de sa., acc. de six oiseaux du même, rangés en orle.

Brier (de) — *France.* De sin. à cinq los. d'arg., rangées en croix.

Brière — *Ile-de-Fr.* D'or au lion de gu., enclos dans un trèchenr de sa.; au chef échiq. d'azur et d'arg. de trois tires.

Brière — *Genevois.* Coupé d'azur sur gu.; au lion coupé d'or sur arg., br. sur le tout et soutenu d'une terrasse de sin.

Brière de Mondétour — *Ile-de-Fr.* Ec.: aux 1 et 4 d'arg. à la croix de Jérusalem d'or (royaume de *Jérusalem*); aux 2 et 3 de sin. à un écusson en abîme de gu. bordé d'or et ch. d'une feuille de chêne d'arg., la tige en bas. Sur le tout d'arg. à trois branches de bruyère de sin. (*Brière*). [Comp. **Challon St.-Mard.**]

Brière de Nonans — *France.* De gu. au chev. échiq. d'arg. et d'azur de trois tires, acc. en chef de deux étoiles d'or et en p. d'une tête de léopard du même.

Brière de St.-Michel — *Genevois.* Coupé d'azur sur gu.; au lion coupé d'or sur arg., br. sur le tout, soutenu d'une terrasse de sin., tenant entre ses pattes une plante de bruyère au nat., et acc. au canton dextre du chef d'un soleil naiss. d'or.

Briers — *Malines* (An., 1681.) Parti d'or et d'azur, semé de fleurs-de-lis de l'un à l'autre. **C.:** un Neptune, tenant de sa main dextre un diamant et de sa sen. un trident sommé d'un dauphin.

Briers — *Flandre.* D'or à trois pals de gu.; à la fasce d'azur, br. sur le tout, ch. d'une rose d'arg.; au chef d'arg., ch. de trois maillets penchés de sa.

Bries (de) — *Delft.* D'or à trois faucons au nat., chaperonnés de gu.

Briesman de Nettleh, v. **Ludwig** *dit* **Briesman de Nettleh.**

Briesen — *Saxe, Silésie* (Branche de *Silésie.*) D'arg., chaussé-ployé à dextre de sa. et à sen. de gu. Cq. cour. **C.:** un vol à l'antique aux armes de l'écu. **L.** d'arg. et de gu. — (Branche de *Misnie:*) De sa., chaussé-ployé à dextre d'arg. et à sen. de gu. Cq. cour. **C.:** un vol à l'antique aux armes de l'écu. **L.** d'arg. et de gu. [V. **Breza.**]

Briesen — *Pom., Schwarzbourg.* D'arg. à trois fasces de gu. **C.:** trois pl. d'aut., une de gu. entre deux d'arg.

Briest — *Brandebourg* (M. ét. en 1812.) D'arg. à une ancre au nat., chacun des becs sommé d'une rose de gu. Cq. cour. **C.:** un bonnet albanais de gu., retr. d'arg., houppé d'or, entre deux chicots au nat., ornés chacun à l'ext. de deux roses de gu. **L.** d'arg. et de gu.

Briet — *Bourg.* D'arg. au chev. de sa., acc. de trois roses de gu.; au chef du même, ch. d'une rose du champ.

Briet — *Lorr.* (An., 10 mai 1616.) Burelé d'or et d'azur; à la bande d'herm., br. sur le tout. **C.:** un vol aux armes de l'écu.

Briet — *Lorr.* (An., 18 août 1717.) D'herm.; au chef d'or, ch. d'une aigle ép. naiss. de sa. **C.:** l'aigle, iss.

Briet (la) — *Lorr.* (An., 4 mai 1581.) Ec. en saut.: aux 1 et 4 d'or à une croisette de sa.; aux 2 et 3 d'azur à deux têtes de lion d'or dans chacun de ces quartiers. A un croiss. d'arg. en abîme, br. sur les écartelures.

Briet de Bainvilliers — *Ile-de-Fr.* (An., août 1701.) De gu. à la croix d'arg., ch. de cinq mouch. d'herm. de sa. **D.:** MALO MORI QUAM FOEDARI.

Brietzke ou **Britzke** — *Saxe, Prusse* D'arg. à une étoile de gu. Cq cour. **C.:** six pl. d'aut. alt. de gu. et d'arg. (*ou:* trois pl. d'aut., une d'arg. entre deux de gu.)

Brieuc (de) — *Bret.* (M. ét.) D'azur à trois fasces ondées d'arg.; à la croix de gu., br. sur le tout.

Brieux (des) — *Bret.* D'arg. à trois tourt. de sa.

Brievere (de) — *Ypres.* D'arg. au chev. d'azur, ch. de trois coquilles d'or et acc. de trois étoiles de gu.

Briey — *Lorr.* Echiq. d'or et de sa. **C.:** une tête et col d'aigle échiq. d'or et de sa., bq. de gu.

Briey — *Lorr.* (An., 5 déc. 1568.) D'arg. au pairle d'azur, ch. de cinq bill. d'arg., accosté de deux ours debout et affr. de sa., coll. de gu.

Briey (Comtes **de**), barons **de Landres** — *Lorr., Luxemb.* (Conf. du titre de comte en *Belg.*, 20 mars 1842.) D'or à trois pals alésés accostés de gu., le pied aiguisé. Cq. cour. **C.:** un chapeau de gu., le bord percé de deux palmes de sin., posées en forme de chev. renv. **S.:** deux lions reg. d'or, arm. et lamp. de gu.

Briffaut de Slawietin — *Aut.* (Chevaliers, 1736.) Ec.: aux 1 et 4 d'azur à un épervier d'arg, posé sur une terrasse rocheuse de sin., celui du 1 cont.; aux 2 et 3 de gu. au chev. d'arg., acc. de trois étoiles d'or. Deux cq. cour. **C.:** 1° les meubles du 1; **L.** d'arg. et d'azur; 2° une étoile d'or, entre deux prob., d'azur et de gu.; **L.** d'arg. et de gu.

Briffe (de la) marquis **de Ferrières** — *Brie, Bret., Ile-de-Fr.* (Marquis, 1692.) Ec.: au 1 d'arg. au lion de gu.; à la bord. d'arg., ch. de six merlettes de

Digitized by Google

sa., 3, 2 et 1 (*de la Briffe*); au 2 d'arg. au lion de gu.; à la bord. d'arg., ch. de dix tourt. de gu., surch. chacun d'une étoile d'or; au 3 d'arg. à la fasce de gu., ch. de trois roses du champ et acc. de trois têtes de More, tort. d'arg.; au 4 d'arg. au lion d'azur, acc. de trois maillets de gu.

Brigalier — *Paris.* D'or au sanglier de sa.; au chef d'azur, ch. de trois croiss. du champ.

Brigant (le) de Rungoat — *Bret.* D'azur à une roue d'or, acc. en chef de deux étoiles d'arg. et en p. d'un croiss. du même.

Brigaud des Brosses — *Lyonnais.* D'arg. à la fasce d'azur, ch. d'une fleur-de-lis d'or.

Brigen — *Prusse.* D'azur à une demi-ramure de cerf d'arg. **C.:** un vol, aux armes de l'écu.

Brigeot — *Lorr.* (An., 6 août 1608.) De gu. au chev. d'arg., acc. de trois sphères d'or. **C.:** une tête de More, entre un vol. (**gés.**

Briges (Marquis **de**), v. **Malbec** marquis **de Briges de Haughton** — *Norfolk* (Baronet, 12 août 1641. M. ét. le 27 oct. 1767.) De gu. à trois jumelles d'or; au canton d'herm. **C.:** un pélican d'or avec sa piété de gu., soutenu d'un tronc d'arbre au nat. **D.:** VIRTUS EST DEI.

Briggs de Briggs-Dayrell — Ile de *Barbados* (Baronet anglais, 27 nov. 1871.) D'arg. à trois jumelles d'azur; au canton du même, ch. d'un pont de trois arches du champ. **C.:** un tronc d'arbre coupé au nat., ch. d'un trèfle de sin. et sommé d'un pélican se déchirant la poitrine, les ailes levées. **D.:** NE TRAVERSE PAS LE PONT.

Bright de Badsworth — *Yorkshire* (Baronet, 16 juillet 1660. M. ét. le 13 sept. 1688.) Parti d'azur et de gu.; à la bande d'or, br. sur le tout et acc. de deux étoiles d'arg. **C.:** un soleil d'or, se levant d'une nuée d'arg.

Brigido — *Styrie, Trieste* (Comtes du St.-Empire, 28 juin 1777. M. ét. le 23 janv. 1848.) D'azur à deux dauphins affr. d'arg., soufflant de l'eau par les narines, nageant sur une mer de sin., ayant la tête en bas et la queue en haut, acc. d'une étoile d'or, posée en chef. Trois cq. cour. **C.:** 1° et 3° un dauphin de l'écu, celui du 1 cont.; 1. d'arg. et d'azur; 2° une aigle ép. de sa., chaque tête cour. d'or; 1. d'or et de sa. **T.:** deux hommes marins au nat., ceints et cour. de roseaux et soutenus d'une eau, de laquelle s'élèvent des touffes de roseaux.

Brignac — *Bret.* De gu. au saut. d'arg.

Brignac — *Lang.* De gu. au lévrier pass. d'or, acc. en chef d'une étoile du même.

Brignac de Mont-Arnaud — *Lang.* De gu. au lévrier ramp. d'arg., coll. du champ.

Brignan — *Lang.* Parti: au 1 d'azur à trois barres d'or; au 2 d'or au léopard lionné de gu.

Brignen, v. **St.-Denis de Brignen.**

Brigneul — *France.* Ec. d'arg. et d'azur.

Brignol — *Prov.* D'arg. au coeur de gu., ch. de trois étoiles d'or, 2 et 1, sommé d'une croix treflée d'azur, et acc. en p. d'un croiss. de sa.

Brignole-Sale (Marquis) — *Gênes.* Ec.: au 1 échiq. d'azur et d'or; au 2 d'arg. à l'arbre de sin., terrassé du même; au 3 d'or au lion de gu., tenant de ses pattes une croix latine du même; au 4 d'or à trois pals de sa.

Brignon des Brosses — *Bret.* D'arg. à une tête de léopard de gu., acc. de trois merlettes de sa. — *Ou:* D'azur à une tête de léopard d'or, acc. de trois merlettes du même.

Brignon des Fontenelles — *Bret.* D'azur à la bande d'arg., ch. de trois tourt. de gu.

Brignon de Lehen. Les armes de **Brignon des Brosses.**

Brigode — *Fl. fr.* (Comte de l'Empire, 20 août 1809; comtes et pairs de *France*, 17 août 1815.) Ec.: aux 1 et 4 d'or à trois étoiles mal-ordonnées de sa.; aux 2 et 3 d'azur au cygne d'arg. L'écu entouré d'une bord. de gu. **S.:** deux licornes **D.:** PATRIÆ REGIQUE FIDES.

Brigode de Kemlandt — *Fl. fr., Liége* (Comtes, 15 nov. 1828.) Coupé: au 1 de gu. à trois quintefeuilles d'arg.; au 2 d'arg. au cygne de sin. **D.:** DIEU EN SOIT LA GARDE.

Brihet — *Lorr.* (An., 1526.) De sa. à trois bandes de gu.; au chef d'arg.

Brihl — *Giessen.* Coupé: au 1 d'azur au lion léopardé d'or; au 2 d'arg. à trois pals de gu. **C.:** un vol à l'antique de sa. **L.:** à dextre d'or et d'azur, à sen. d'arg. et de gu.

Brihon de Houppeville — *Norm.* D'azur au chev. d'or, acc. de trois ruches d'arg.

Brihuega — *Esp.* De gu. au lion d'or, ramp. contre un rocher au nat., mouv. du flanc dextre et sommé d'une tour de deux étages d'or; le tout soutenu d'une mer de sin.

Brilhac — *Tour., Poitou, Brel.* (Vicomtes de *Gençay*, 1655. M. ét.) Ec. aux 1 et 4 d'azur au chev. d'or, acc. de trois molettes du même et ch. de cinq roses de gu. (*Nouzières*); aux 2 et 3 d'azur à trois fleurs-de-lis d'arg. (*Brilhac*). — (*Ou:* les quartiers en ordre inverse.)

Brill de Haustein — *Hesse* (An., 25 déc. 1855.) De sa. à trois croiss. figurés tournés d'arg., chaque croiss. posé dans un annelet du même. **C.:** une colonne de sa. ornée à chaque flanc d'un croiss. d'arg. et sommée de cinq plumes du même.

Brillac d'Argy — *Berry.* D'azur à trois fleurs-de-lis d'arg.

Brillartz de Beaucé — *Anjou.* D'azur au croiss. d'arg.; au chef de gu., ch. de deux étoiles d'or.

Brillaud [Brillaut] de la Denlolais — *Bret.* D'arg. au rencontre de cerf de sa.

Brillet — *France.* Ec.: aux 1 et 4 d'azur à la fasce brét. et c.-brét. d'or; aux 2 et 3 de gu. à trois maillets d'or.

Brillet de Candé — *Bret.* D'arg. à trois têtes de loup de sa., arr. de gu.

Brillon — *Paris.* D'arg. au chev. de gu., acc. en chef de deux merlettes de sa. et en p. d'un arbre de sin.; au chef du sec., ch. de trois étoiles du champ.

Brillon — *Anjou.* D'arg. au chev. de gu., acc. en chef de deux étoiles d'azur et en p. d'un arbre de sin., terrassé du même.

Brillouet — *France.* De sa. au lion d'arg.

Brilly — *Norm.* De sa. à une fleur-de-lis d'arg. bordée d'azur. (d'or.

Brimen — *France.* D'azur à trois soucis ou tournesols

Brimeu — *Ponthieu, Brab.* (Comtes de *Megen*, etc. M. ét.) D'arg. à trois aigles de gu., bq. et m. d'azur. Cq. cour. **C.:** un cygne iss. d'arg., bq. de gu., les ailes levées.

Brimnig — *Silésie.* D'azur au saut. alésé d'or, percé d'une barre aiguisée d'or en pal; le saut. accosté de deux crampons couchés d'or. **C.:** trois pl. d'aut., une d'or entre deux d'azur.

Brimont — *Lorr.* (An., 7 juillet 1521.) D'azur au phénix d'or, à la patte duquel est attaché un flacon d'arg.

Brin — *Bret.* (An., 1817.) D'or à deux épées d'azur, passées en saut.; à la croix de sin., br. sur le tout et ch. d'une tige de lis d'arg., terrassée du même.

Brincard — *Paris* (Conf. du titre de baron, juin 1866.) Parti: au 1 d'azur à une étoile entre deux branches, l'une de laurier, l'autre de chêne, passées en saut., le tout d'arg.; au 2 d'or au cheval naiss. de sa., mouv. du parti et au chef de gu., ch. d'un sabre en fasce d'arg., garni d'or.

Brinck — *Harderwick (Gueldre).* D'arg. à un boeuf de gu., accorné d'or, arrêté sur une terrasse de sin. **C.:** un panier d'or, rempli de flammes du même.

Brinck (von dem), v. **le Bachellé von dem Brinck.**

Brinck-Seidelin — *Dan.* (An., 4 sept. 1732.) Parti: au 1 d'azur à la demi-fleur-de-lis d'arg., mouv. du parti; au 2 d'arg. à la demi-aigle de sa., mouv. du parti. **C.:** les meubles de l'écu, entre deux prob. coupées alt. d'azur et d'arg.

Brincke (ten) — *P. d'Overyssel.* D'or à un croiss. de gu., acc. de trois roses du même, bout. d'or, barbées de sin. **C.:** un croiss. de gu., entre un vol d'or.

Brincken (von den) — *Prusse, Brunswick, Courlande* (Barons, 6 déc. 1823; conf. dudit titre, 19 oct. 1853.) D'azur à trois roses d'arg. Cq. cour. **C.:** une rose d'arg., entre un vol coupé alt. d'azur et d'arg. *ou* coupé d'arg. et d'azur.

Brinckman — *Angl.* (Baronet, 30 sept. 1831.) Ec.: aux 1 et 4 d'arg. à trois rochers accostés d'azur, mouv. de la p. du quartier (*Brinckman*); aux 2 et 3 d'herm. à deux aigles de profil de gu., le vol levé, en chef, et un lion ramp. au nat., coll. et enchainé d'or, en p. (*Broadhead*). **C.:** un vol, chaque aile éc. d'arg. et d'azur. **D.:** PERSEVERANDO.

Brindejonc de Trégiodé — *Bret.* D'arg. à une tige de jonc arr. de sin., acc. de trois canettes de sa.

Briner — *Suisse.* De sa. à la fasce d'or. **C.:** deux prob. fascées d'arg. et de gu. de quatre pièces, sommées chacune d'un panache de plumes de coq de sa.

Bring — *Suède* (An., 1764.) D'arg. à une ancre renv. de sa. Cq. cour. **C.:** l'ancre renv.

Bringas — *Biscaye.* D'or au loup de sa., pass. au pied d'un arbre de sin.; à la bord. de gu., ch. de huit flanchis d'or. (de gu.

Bringues (de) — *Breda*, orig. d'*Orange.* D'or au cerf

Bringuier — *Lang.* De gu. au lion d'or.

Bringuier — *Lang.* Bandé d'or et d'azur.

Brink (ten) — *Deventer.* De gu. à un buste d'homme de carn., portant moustaches et une barbe pointue, hab. d'or, posé de profil, coiffé d'un bonnet houppé d'or. **C.:** le buste.

Digitized by Google

Brink (van den) — *Holl.* D'arg. à trois glands sur une même tige, plantée dans un tertre du même, le gland à dextre et celui à sen. feuillé d'une seule pièce à l'ext., le tout de sin. **C.**: un cygne au nat., le vol levé.

Brink (van den) — *P. d'Overyssel.* D'arg. à un mont de trois coupeaux d'azur, mouv. de la p. **C.**: un vol, d'azur et d'arg.

Brink (von dem) ou **von Brinken** — *Westphalie, Hesse, Schaumbourg.* D'arg. à un mont de trois coupeaux d'azur, isolé dans l'écu. **C.**: un vol, d'arg. et d'azur.

Brinkmann — *Suède* (Barons, 1835. M. ét. en 1857.) Ec.: au 1 d'or à la chouette de sa., la patte dextre levée; au 2 d'arg. à la losange de gu., ch. d'une étoile 3) d'arg.; au 3 de gu. à une couronne de roses d'or, br. sur deux masses à picotons du même, passées en saut., les manches en bas; au 4 d'or à une grue cont. d'azur, avec sa vigilance du même. L'écu entouré d'une bord. d'or, ch. de seize tourt. alt. de gu. et d'azur. Sur le tout d'azur à la barre de gu., bordée d'or et ch. de trois étoiles (3) du même. Deux cq. cour. **C.**: 1° une lyre à l'antique d'or; 2° un buste de More, tort. d'arg. et orné d'un collier du même. Entre lesdits cimiers une pirамide d'or, accolée d'un rameau de laurier de sin. qui fait trois tours, et accosté de deux bannières, celle à dextre d'azur au cerf pass. d'or et celle à sen. de gu. à une épée d'arg., en bande, la pointe en bas, accolée d'un rameau d'olivier d'arg. **S.**: à dextre un griffon reg. d'or, surm. d'une étoile (3) du même; à sen. une aigle reg. de sa., le vol levé, surm. d'une étoile (3) d'or. **D.**: AEQUAM SEVARE MENTEM.

Brinkmann — *Nuremberg.* De gu. à une fleur tigée d'arg., entre deux épis d'or, le tout soutenu d'une terrasse de sin. **C.**: les meubles de l'écu. **L.** d'or et de gu.

Brinks — *Holl.* De gu. à un arbre d'arg., soutenu d'une terrasse isolée du même.

Brinon — *Norm., Bourg., Bourbonnais.* D'azur au chev. d'or; au chef denché du même. **C.**: une tête et col de licorne. **S.**: deux licornes, au nat.

Brinvilliers (Marquis **de**), v. **Gobelin et de la Mothe-Houdancourt** — marquis **de Brinvilliers.**

Briois — *P. de Lille.* D'azur au chev., acc. en chef de deux étoiles et en p. d'une fleur-de-lis, le tout d'arg.

Briois — *Art.* De gu. à trois gerbes d'or, liées du même; à la bord. du sec., ch. de huit tourt. du champ.

Briois (le) du Mesnil — *Ponthieu* (M. ét. au 16e siècle.) D'azur au chev. d'or, acc. de trois bes. d'arg.; au lambel du sec. en chef.

Briolet — *Lorr.* (An., 4 nov. 1601.) D'azur à la croix alésée d'or, acc. en chef de deux pommes du même et en p. d'une étoile d'arg.

Briolle ou **Briolles** — *Anjou.* Ec., de gu. plein, et d'azur au chev. d'or, acc. en chef à sen. d'une étoile d'arg.; à la bande d'arg., br. sur l'écartelé. **D.**: SPES, FIDES, AMOR.

Brion — *P. de Namur.* D'azur à trois croiss. d'or.

Brion — *Paris.* D'azur à trois croix pattées d'or.

Brion — *Tour.* De gu. à la bande d'arg., ch. de cinq tours de sa.

Brion — *Champ.* Parti: au 1 vairé d'or et de gu.; au 2 de gu. plein.

Brion — *Dauphiné, Forez.* De gu. à l'aigle ép. d'arg. — *Ou:* De ..... à trois têtes de léopard de gu.; au chef d'or, ch. d'un lion iss. d'azur, cour. de gu., tenant une épée.

Brion — *Auv., Bourg.* D'azur semé de trèfles d'or; au lion du même, br. sur le tout.

Brion — *France.* De sa. au lion d'arg.; au chef bandé contre-bandé d'or et de sa.

Brion barons **de Lux** — *Prusse*, orig. de *France.* Ec.: au 1 de gu. à trois fasces d'or; au 2 d'azur à deux clés d'or, passées en saut, acc. en chef d'une fleur-de-lis d'arg.; au 3 d'azur à la bande d'or, ch. de trois têtes de lion d'arg.; au 4 d'or au griffon de gu. Sur le tout d'arg. au rencontre de cerf de gu.

Brion de la Tour — *Lorr.* (An., 2 juillet 1665.) D'azur au chev. d'or, acc. de trois tours d'arg.

Briones — *Esp.* De gu. à une panthère naturelle d'or, pass., acc. en chef d'une rose tigée et feuillée d'arg.

Brionne — *France.* De gu. à deux fasces d'or, acc. de trois bes. du même.

Brions — *Franconie.* D'arg. à trois feuilles de rosier de sin., les tiges en bas. **C.**: une feuille de l'écu.

Briord — *Bresse* (Comtes, sept. 1690.) D'or à la bande de sa.

Brioso — *Venise.* De gu. à la bande d'or, ch. d'une los. du même, br. en barre.

Briot — *Allem.* D'azur au chev. d'or, acc. de trois étoiles d'arg. Cq. cour. **C.**: une grue, la patte dextre levée, entre deux glands d'or, tigés et feuillés de sin., la tige en bas. **L.**: à dextre d'or et d'azur, à sen. d'arg. et d'azur

Briot — *France.* D'arg., chaussé de sa.

Briot de Lisle — *Franche-Comté* (An., 1550.) D'azur à la bande d'or, ch. de trois flanchis de gu.

Briot de la Maillerie — *Bret.* (An., 1823.) De gu. au chev. d'arg., acc. en chef de deux croix pattées d'or et en p. d'une tête de léopard du même. **D.**: DEI ET REGIS, ANTIQUUS AMOR.

Brioude — *Lyonnais.* Palé d'or et de gu., de huit pièces; au chef d'azur, ch. d'une rose d'arg., tigée de sin.

Briquebecq — *Norm.* D'or au lion de sin., arm., lamp. et cour. d'arg.

Briquemault, v. **Briquemar.**

Briquet — *Art.* D'azur à trois bricoteaux (instruments à l'usage du jeu de paume) d'or.

Briquet de la Chaume — *Ile-de-Fr.* D'azur à la bande d'or, ch. de trois molettes de sa. et acc. en chef d'un croiss. d'arg. et en p. d'un bouc du sec.

Briqueville-Bretteville — *France.* D'arg. à six feuilles de chêne de sin.

Briqueville marquis **de Colombières** et **de la Luzerne** — *Norm.* Palé d'or et de gu.

Briroy — *Norm.* D'azur au chev. d'or.

Bris (le) — *Bret.* D'azur à la bande d'or, acc. de deux étoiles du même.

Bris (le) de Houarée — *Bret.* D'azur à la fleur-de-lis d'or, acc. de trois hures de saumon d'arg.

Brisacier — *Orléanais.* D'azur au lion d'or; au chef du même, ch. de trois trèfles du champ.

Brisalt — *Esp.* De sin. à cinq pierres d'or; à la bord. du même, ch. de la **D.**: LABORE ET CONSTANTIA, en lettres de sa.

Brisard — *Norm.* D'or à la fasce d'azur, surm. de deux étoiles de gu.

Brisay — *Tour., Poitou.* Fascé d'arg. et de gu., de huit pièces. (engr. d'azur.

Brisay de Beaumont — *Tour.* D'arg. à la bande

Brisbane, v. **Makdougall-Brisbane.**

Brisco de Crofton — *Cumberland* (Baronet, 11 juillet 1782.) D'arg. à trois lévriers courants de sa., l'un sur l'autre. **C.**: un lévrier de l'écu, tenant entre ses dents un lièvre au nat.

Brise (de la) — *Norm.* D'azur à deux fasces d'arg.; à deux chev. d'or, br. sur le tout, et acc. de trois molettes du même [Comp. **Briche** et **de la Broise.**]

Brise-Lance — *Norm* D'azur au phénix sur son immortalité d'or.

Briseteste — *Brab.* D'or au lion naiss. de gu.; au chef d'arg. *Cri:* GAND!

Briseur — *Champ.* D'azur à deux têtes de bélier d'or en chef et une tête de More, bandée d'arg., en p.

Briseur (le) — *Lorr.* (An., 30 août 1512.) Bandé de sa. et de gu.; à trois pommes de grenade d'or, br. sur le tout. — *Ou:* De sin. au cerf couché d'or.

Brisgoll, v. **Brysuggel.**

Brisinowski — *Silésie.* Parti: au 1 fascé de sa. et d'arg. de quatre pièces; au 2 de gu. plein. **C.**: deux prob., celle à dextre fascée de sa. et d'arg. de quatre pièces, celle à sen. de gu. plein. **L.**: à dextre d'arg. et de gu., à sen. d'arg. et de sa.

Briskorn — *Courlande* (An., 24 janv. 1794.) Ec.: aux 1 et 4 d'or à une gerbe au nat.; au 2 d'azur à un mur d'arg., sommé d'une tour du même, le tout maçonné de sa.; au 3 de gu. à une grue avec sa vigilance d'arg.; au 4 d'or à deux épées au nat., passées en saut.

Briskorn — *Finlande* (An., 21 avril / 2 mai 1799.) Ec.: au 1 d'azur à une gerbe d'or; au 2 de sa. à une chouette cont. au nat., perchée sur un rouleau de papier d'arg., en barre; au 3 de gu. à une grue avec sa vigilance au nat.; au 4 d'or à deux épées au nat., passées en saut. Sur le tout de pourpre à une croix alésée d'arg., chaque bras terminé en couronne impériale au nat. Cq. cour. **C.**: trois pl. d'aut. d'arg. **S.**: à dextre un léopard lionné, au nat.; à sen. une grue avec sa vigilance, au nat. **D.**: TU NUMINIS INSTAR MIHI.

Brisnitz — *Silésie.* D'or à la fasce de gu., ch. d'une hure de sanglier de sa. **C.**: deux prob., de gu. et d'or.

Brissac — *Dauphiné, Poitou* (M. ét.) D'azur au saut. d'arg., cant. de quatre coquilles du même et ch. d'un dauphin de sa.

Brissac — *France.* De gu. à la bande ondée d'or, acc. en chef d'un lion léopardé d'arg.

Brissac, v. **Cossé-Brissac.** (d'arg.

Brissant de Tiville — *Anjou.* De gu. à trois fusées

Brissart — *France.* D'arg. à l'arbre de sin., terrassé du même; au cerf pass. d'or, br. sur le fût de l'arbre.

Brissay — *France.* D'herm. au lion de gu.

Brisseau — *Tournai.* D'or au chev. de gu., acc. de trois croisettes du même et ch. de trois autres croisettes du champ.

Digitized by Google

Brisson — *Nivernais.* D'azur à la fasce d'or, acc. en chef d'un croiss. d'arg., surm. d'une étoile d'or, et en p. d'une rose d'arg., bout. de gu.

Brisson — *Auv.* D'azur à une épée, soutenant un livre fermé, et ch. au centre d'une rose, le tout d'or.

Brisson — *Poitou.* D'azur à trois fusées d'arg., rangées en fasce.

Bristol (Comte et marquis **de**), v. **Digby** comte **de Bristol** et **Hervey** marquis **de Bristol.** (d'or.

Bristolani — *Venise.* De sin. à deux fasces vivrées

Britai ou **Britaut** — *France* (M. ét. vers 1260.) De gu. au saut. d'or.

Britannien, v. **Melchior de Britannien.**

Brito — *Castille.* De gu. à neuf los. d'arg., accolées, aboutées et touchant les bords de l'écu, 3, 3 et 3, chaque losange ch. d'un lion du premier.

Brittas (Lord), v. **Bourke** lord **Brittas.**

Britti — *Vérone.* Parti: au 1 d'or à la demi-aigle de sa., cour. d'or, mouv. du parti; au 2 d'azur à une demi-tour de gu., ouv. et aj. de sa., mouv. du parti. Cq. cour. **C.:** une tête et col d'aigle de sa. **L.** d'or et de sa.

Brittoni ou **Bertoni** — *Trévise.* De gu. au cheval galopant d'arg., bridé du premier.

Britzke, v. **Brietzke.**

Brivaque (Barons **de**), v. **Brivazac.**

Brivasac — *Toulouse.* De gu. à une urne d'or, d'où sort un bouquet tigé de sin. et fleuri d'azur, d'arg. et d'or; l'urne accostée de deux lions ramp. et affr. d'arg., les pattes de devant posées sur l'anse de l'urne.

Brivazac barons **de Brivaque,** comtes **de Beaumont** — *Limousin, Rouergue, Bordelais, Agénais, Gasc.* De gu. à un coeur d'or, d'où jaillit un jet d'eau d'arg.; au chef d'azur, ch. de trois étoiles (6) d'or. **D.:** NIL TIMET.

Brives barons **de Peyrusse** — *Auv.* D'azur au saut. d'or, acc. en p. d'une étoile du même; au chef de gu., ch. d'un croiss. d'or, entre deux étoiles du même. **S.:** deux lévriers, au nat.

Brivières — *France.* De sa. à la bande d'or.

Brivio — *Milan.* Ec.: aux 1 et 4 de gu. à une main de carn., parée d'azur, mouv. du canton sen. de la p., supp. une pierre au nat.; et un listel ondoyant d'arg. en barre, br. sur le tout et ch. des mots ALZO PEST; aux 2 et 3 de gu. à une pomme de pin d'or, la queue en bas, et un listel ondoyant d'arg. en bande, br. sur le tout et ch. des mots VOR GOTT. Sur le tout, coupé d'or à l'aigle de sa., cour. d'or, sur azur à deux pattes de lion d'or, passées en saut., les ongles en haut. **C.:** l'aigle du surtout. **L.** d'or et d'azur.

Brix — *Norm.* D'arg. à trois molettes de sa.

Brix *dit* **von Hahn** — *Prusse.* Parti: au 1 d'azur au chev. de gu., acc. en p. d'une étoile d'or; au 2 de sa au coq d'or, posé sur une terrasse de sin. **C.:** 1° une étoile d'or, entre un vol d'azur; **l.** de gu. et d'azur; 2° un tube de canon d'or allé d'arg.; **l.** d'or et de sa. **S.:** à dextre un griffon d'or, à sen. un lion d'or.

Brix de Montzel — *Silésie, Reuss.* D'azur à deux chev. d'arg., acc. en p. d'une étoile d'or. Cq. cour. **C.:** une étoile d'or, entre un vol d'arg. **L.** d'arg. et d'azur. [Les chevrons sont quelquefois de gu., et acc. de trois étoiles d'or; on trouve encore un seul chev. de gu., et pour supports deux lions reg. d'or.]

Brizart — *Bret.* D'arg. au lion de gu., cour. d'or.

Brisegaud — *Bret.* D'or fretté d'herm.

Brizeux — *Paris.* D'herm. à la fasce de pourpre, ch. de deux palmes d'arg., passées en saut., entre deux étoiles du même.

Brizi — *Toscane.* D'azur à la fasce d'or, ch. d'un limacon d'arg.

Brizuela — *Castille.* D'arg. à quatre bandes de sa., acc. entre la 2e et la 3e bande de trois flanchis de gu., rangés en bande.

Brobach *dit* **Angeloch** — *Wurt.* Losangé d'or et d'arg.; à la fasce de gu., br. sur le tout. **C.:** un chapeau pyramidal de gu., retr. d'arg., sommé d'une boule d'or supp. un panache de plumes de coq de sa.; le tout entre deux hallebardes adossées d'or.

Brobeke, Brobicke ou **Braubach** — *Westphalie.* D'or à une boule de gu., acc. de trois crocs de sa., posés en pairle et mouv. de la boule. **C.:** les crocs, rangés en fasce.

Brobergen — *Allem.* Coupé-enclavé de gu. sur arg. **C.:** une colonne torse d'or, sommée d'une queue de paon au nat.

Broc — *Anjou.* De sa. à la bande fuselée de neuf pièces d'arg.

Broc (du) — *Nivernais, Bourbonnais.* De gu. à deux lions affr. d'or, cour. du même; au chef d'azur, ch. d'une rose d'arg. entre deux molettes d'or.

Broc des Moulins — *Norm., Bret.* (An., 1471.) D'azur au chev. d'or, acc. de trois croiss. du même. **S.:** deux lions, au nat.

Broc de la Tuvelière (Comtes) — *Bret.* D'azur au chev. d'or, acc. de trois croiss. du même. **S.:** deux lions, au nat.

Broca — *Lang.* D'or à un arbre sec de sa., terrassé de sin.; au chef d'azur, ch. de trois étoiles d'or.

Broca (du) — *Guyenne.* Ec.: aux 1 et 4 d'arg. au lion de gu.; aux 2 et 3 d'azur à trois chev. d'or.

Brocamont — *France.* D'arg. au chev. de sa., acc. en p. d'un maillet du même. (d'or.

Brocard — *Bourg.* D'azur à trois brocards (cerfs

Brocart — *Bourg.* Coupé: au 1 de gu. au chev. d'arg.; au 2 d'or plein.

Brocas — *Guyenne.* Ec.: aux 1 et 4 d'arg. à trois étoiles d'azur, rangées en bande; aux 2 et 3 de gu. à deux paires de tenailles d'or, en pals, accostées.

Brocas de la Nauze (Comtes) — *Guyenne.* Ec.: aux 1 et 4 d'azur à la bande d'arg., ch. de trois étoiles de gu.; aux 2 et 3 d'arg. au chev. de gu.; et au lion d'or, br. sur le chev.

Broccardi — *Venise.* Coupé, d'un parti d'or et d'azur, sur arg. plein; à la fasce de gu., br. sur le coupé, ch. de trois bonnets pointus d'or [V. **Brodenighi.**]

Broces — *Bresse.* D'arg. à la bande de gu., ch. de trois étoiles du champ.

Broch — *Franche-Comté* (An., vers 1600.) De gu à un hêtre d'or, soutenu d'un croiss. d'arg.

Broch — *Dan.* (M. ét.) D'azur, chapé d'arg. **C.:** deux bras, arm. au nat., les mains de carn. tenant un miroir ovale, encadré et emm. d'or, en pal.

Broch — *Dan.* (M. ét.) Coupé d'arg. sur gu.; au chicot de sin. en fasce, posé sur le gu. et poussant une feuille de sin. sur l'arg. **C.:** deux bras, parés d'azur, les mains de carn. supp. un chicot de sin. en fasce, poussant quatre feuilles rangées de sin.

Broch, v. **Broich** et **van der Brugh.**

Brochant du Breuil — *Ile-de-Fr.* D'or à l'olivier de sin., accosté de deux croiss. de gu.; à la champagne d'azur, ch. d'un brochet d'arg.

Brochard — *Poitou.* D'or au chev. d'azur, acc. de trois fraises de gu., tigées et feuillées de sin.

Brochard — *Norm.* D'arg. au chev. renv. d'azur, ch. de trois annelets d'or; au chef du sec.

Brochard de la Rochebrochard — *Poitou.* D'arg. au pal de gu., côtoyé de deux pals d'azur.

Brochart (de) — *Allem.* Ec.: aux 1 et 4 de gu. à trois roses à quatre feuilles d'arg., rangées en bande; aux 2 et 3 d'arg. à trois arbres de sin., rangés en bande. Deux cq. cour. **C.:** 1° trois roses à quatre feuilles d'arg., mal-ordonnées; 2° un arbre de sin. **L.** d'arg. et de gu.

Brochart de la Souchais — *Bret.* D'arg. au lévrier pass. de sa., acc. de six tourt du même, 3 et 3.

Broche — *Lang.* D'azur à un oranger d'or dans une caisse du même, posée sur une terrasse de sa.; au chef de gu., ch. de trois étoiles d'or.

Brochem (van) — *Holl.* D'or à trois chev. ondés de gu. **C.:** une tête de More, tort. d'arg., posée de front: entre un vol de gu.

Brochenhus — *Dan.* Parti de gu. et d'arg.; à trois roses à six feuilles d'azur, rangées en pal, bout. d'or, br. sur le parti. Cq. cour. **C.:** deux prob. de gu., ch. chacune d'une fasce d'arg.

Brochereul de Penanec'h — *Bret.* D'arg. à la fasce de gu., acc. en chef de deux étoiles d'azur et en p. de deux colombes affr. du même.

Brochereul de la Sicardaye — *Bret.* (M. ét. D'azur au brochet d'arg., en bande.

Brochette — *Ailem.* Ec.: aux 1 et 4 d'azur au senestrochère, paré d'arg., mouv. du flanc, la main de carn. empoignant une branche de rosier de sin., fleurie de trois pièces mal-ordonnées d'arg.; aux 2 et 3 de sa. au lion d'or, tenant de ses pattes un clou d'arg. en pal, la tête en haut. **C.:** le lion du 2, iss. **L.:** à dextre d'arg. et d'azur, à sen. d'or et de gu.

Brochhausen — *Prusse* (An., 1806.) D'azur à un château de deux tours reliées par un mur crén., le tout d'arg., maçonné de sa., ouv. et aj. du champ; au chef de gu. ch. de trois trèfles d'or, et à la champagne losangée d'arg. et de gu. L'écu bordé d'or. Cq. cour. **C.:** un dextrochère, arm. d'arg., la main de carn. brandissant un sabre au nat.; entre un vol de l'aigle de Prusse. **L.** d'arg. et d'azur. **S.:** deux aigles de Prusse, reg.

Brochieri — *Milan.* Coupé: au 1 d'or à l'aigle de sa.; au 2 de gu. à un bouclier ovale d'arg., br. sur une épée du même, garnie d'or, la pointe en bas.

Brochis — *Allem.* Coupé: au 1 d'or à l'aigle de sa.; au 2 d'arg. à l'arbre terrassé de sin.

Brochowski — *Pol., Saxe.* Les armes de **Zadora.**

Brochwitz I — *Pol.* D'arg. au cerf élancé de gu.,

Digitized by Google

coll. d'une couronne d'or. Cq. cour. C.: une queue de paon, au nat.

Brochwitz II — *Pol.* D'arg. au cerf élancé de gu. Cq. cour. C.: une queue de paon, au nat.

Brochwitz III — *Pol.* De gu. au cerf couché d'or. Cq. cour. C.: cinq pl. d'aut. d'arg.

Brochwitz IV — *Pol.* De gu. au cerf couché, au nat. Cq. cour. C.: cinq pl. d'aut. d'arg.

Brock — *Bois-le-Duc.* D'or; au chef de gu., ch. d'un lion léopardé d'arg.

Brock ou Brocke — *Prusse.* D'or à trois troncs coupés et écotés de sa., accostés. Cq. cour. C.: l'un des troncs de l'écu [Comp. **vam Brocke.**]

Brock — *Guernsey.* De gu. à une fleur-de-lis d'arg.; au chef du meme, ch. d'un léopard du champ. C.: une coquille d'or.

Brock — *Guernsey.* De gu. à l'aigle d'or; au chef bastillé d'arg., ch. d'un léopard du champ. Cq. timbré d'une couronne murale d'arg. C.: un Indien iss., tenant de sa dextre une massue levée. T.: à dextre un grenadier du 49e régiment anglais; à sen. un fantassin du même régiment. D.: CANADA.

Brock — *Mecklembourg.* De gu. à une branche de chêne d'arg., en bande, feuillée de trois pièces, 2 en haut et 1 en bas. Cq. cour. C.: trois pl. d'aut., une d'arg. entre deux de gu.

Brockberg — *P. de Brème.* Parti-enclavé de gu. sur arg. C.: un tuyau d'or, sommé d'une queue de paon au nat.

Brockdorff — *Dan.* (Barons, 12 sept. 1691. M. ét.) Ec.: aux 1 et 4 d'azur à un mitre épiscopal, au nat., soutenu d'une couronne d'or; aux 2 et 3 d'or à l'aigle ép. de sa., bq. et m. d'azur. Sur le tout parti: *a.* d'azur à un poisson volant d'arg., en barre; *b.* d'or à la bande de gu., ch. de trois coquilles d'arg. C.: le poisson volant, en bande. S.: deux griffons, au nat. [V. **Stieglitz-Brockdorf.**]

Brockdorff — *Holstein* (Barons, 8 mars 1826.) Ec.: aux 1 et 2 d'arg. au lion d'or, celui du 1 cont; aux 3 et 4 d'azur à un poisson volant d'arg., celui du 3 en barre et celui du 4 en bande.

Brockdorff — *Franconie* (Comtes danois, 1706.) Ec.: aux 1 et 2 de gu. au lion d'or, celui du 1 cont.; aux 3 et 4 d'azur à un poisson volant d'arg., celui du 3 en barre et celui du 4 en bande. Cinq cq. cour. C.: 1° le poisson du 3; I. d'arg. et d'azur; 2° un lion cont. d'or; I. d'or et de gu.; 3° cinq pl. d'aut.: d'or, d'arg., de gu., d'arg. et d'or; I. d'or et de gu.; 4° un lion d'or; I. d'or et de gu.; 5° le poisson du 4; I. d'arg. et d'azur. T.: deux sauvages de carn., ceints et cour. de lierre, appuyés sur leurs massues. D.: MURUS AHENEUS ESTO. *Manteau* de gu., doublé d'herm., bordé et frangé d'or, sommé d'une couronne à cinq fleurons.

Brockdorff — *Holstein, Bav.* (Barons du St.-Empire, 18 juin 1432; comtes danois, 16 mai 1672 et 30 mars 1838; comtes du St.-Empire, 3 juin 1727.) Ec.: aux 1 et 2 de gu. au lion d'or, celui du 1 cont.; aux 3 et 4 d'azur à un poisson volant d'arg., celui du 3 en barre et celui du 4 en bande. T.: deux sauvages de carn., ceints et cour. de lierre, appuyés sur leurs massues.

Brockdorff-Ahlefeldt — *Holstein* (Comtes danois, 18 oct. 1837.) Ec.: au 1 parti: *a.* d'azur à un demi-vol abaissé d'arg., mouv. du parti; *b.* d'arg. à deux fasces de gu.; au 2 de gu. au lion d'or, cour. du même; au 3 d'azur à un poisson volant d'arg., posé en barre; au 4 parti: *a.* d'arg. à deux fasces de gu.; *b.* d'azur à un demi-vol abaissé d'arg., mouv. du parti. A une croix pattée d'or, br. sur les écartelures. Sur le tout un écusson d'or, cour. du même et ch. d'un chien braque arrêté d'arg., soutenu d'une terrasse de gu. Trois cq. cour. C.: 1° deux cornes de buffle, de gu. et d'arg., enflées d'une couronne d'or; 2° un vol d'arg.; 3° cinq pl. d'aut.: d'or, d'arg., de gu., d'arg. et d'or. *Manteau* de pourpre, doublé d'herm., bordé et frangé d'or.

Brocke — *Brunswick.* De gu. à un annelet d'arg. C.: l'annelet, sommé de plumes de paon; *ou*, une colonne de gu., passée dans un annelet d'arg. et sommée de plumes de paon. — (Conf. de la nob. du St.-Empire, 18 sept. 1743. M. ét le 12 avril 1838) Coupé: au 1 parti: *a.* de gu. à trois roses mal-ordonnées d'arg.; *b.* d'azur au lion de gu., cour. d'or; au 2 parti d'azur et de gu., à une étoile d'or, enfermée dans un annelet du même, br. sur le parti. Brl. de gu. et d'arg. C.: une colonne de gu., cour. d'or, sommée d'une queue de paon au nat.; la colonne ch. d'une étoile d'arg., le fût de ladite colonne passée dans un annelet d'arg., br. sur ladite étoile. L. d'arg. et de gu.

Brocke (vam) — *Hambourg.* D'or à trois chicots de sa., rangés sur une terrasse de sin., celui à sen. plus élevé que celui du milieu, et celui du milieu plus élevé que celui à sen. Cq. cour. C.: un chicot de sa., en pal [Comp **Brock** ou **Brocke.**]

Brocke (von dem) — *Saxe.* D'azur à la fasce d'or, acc en chef de deux roses d'arg. et en p. de trois pals d'or.

Brocken — *Mecklembourg* (Rec. de nob., 8 mai 1858.) Parti: au 1 d'azur à la fleur-de-lis d'arg.; au 2 d'arg. à la branche de chêne de sin., englantée au nat. Cq. cour. C.: une fleur-de-lis d'arg., entre un vol d'azur. L. d'arg. et d'azur.

Brockenburg — *Schwarzbourg-Rudolstadt* (Barons, 24 sept. 1861; comtes, 6 nov. 1864.) Parti: au 1 de sa. à un mur d'arg., maçonné de sa., sommé à sen. d'une tour en ruines; au 2 d'arg. au lion cont. d'or. C.: 1° un lion iss. d'or, tourné à dextre; 2° un lion iss. d'or, tourné à sen. L. d'arg. et de sa.

Brockendorf — *Silésie.* De sa. au cerf élancé d'or, soutenu d'une terrasse d'arg. C.: le cerf, iss.

Brockenhaus, v. **Brochenhus.**

Brockenhaus-Schack — *Dan.* (Comtes féodaux, 22 nov. 1816.) Ec.: aux 1 et 4 de gu. à la fleur-de-lis d'arg.; aux 2 et 3 d'or au lion d'azur. Sur le tout parti de gu. et d'arg.: à trois roses d'azur, rangées en pal, br. sur le parti. Trois cq. cour. C.: 1° une fleur-de-lis d'arg., entre deux prob. coupées alt. de gu. et d'arg.; 2° trois roses d'azur, rangées en fasce; entre deux prob., de gu. et d'arg.; 3° un lion iss. d'azur. L.: à dextre d'arg. et de gu., à sen. d'or et d'azur.

Bröcker — *Pom.* (M. ét. en 1756.) D'arg. à un roc d'échiquier de sa., posé en bande, la partie supérieure en forme de fleur-de-lis. Cq. cour. C.: un cerf iss., au nat.

Brockes — *Holstein* (Nob. du St.-Empire, 2 sept. 1753.) Coupé d'un trait, parti de deux autres, qui font six quartiers: aux 1 et 6 d'arg. à trois los. de sa., 2 et 1, acc. en point du chef d'une étoile (8) de gu.; au 2 d'arg. à trois épis feuillés, de sin., rangés sur une terrasse du même; aux 3 et 4 d'arg. à trois barres de gu.; au 5 de gu. à deux cygnes d'arg., nageant dans une eau au nat.

Brockes — *Lubeck. Armes anc.:* De gu. à deux oies d'arg., nageantes sur un fascé-ondé d'azur et d'arg. de quatre pièces; au chef d'or, ch. de trois branches feuillées de sin., les tiges en bas. Brl. de gu. et d'or. C.: deux branches feuillées de sin., accostées. L. d'or et de gu. — (Nob. du St.-Empire. 1772:) Ec.: aux 1 et 4 de gu. à une oie d'arg., nageante sur une eau du même; aux 2 et 3 d'arg. à trois épis feuillés de sin., accostés. C.: une oie d'arg., bq. de gu., entre deux épis feuillés de sin. L. d'arg. et de gu.

Brockfeld, v. **Spitzemberg** *dit de* **Brockfeld.**

Brock — *Silésie.* Coupé de sa. sur or; à trois doubles hanaps de l'un à l'autre. Cq. cour. C.: six pl. d'aut., disposées sur deux rangs, 3 et 3, au premier rang une de sa. entre deux d'or, au sec. rang une d'or entre deux de sa. [Comp. **Brock de Welsonberg.**]

Brockhausen — *Pom.* Coupé, d'azur à trois étoiles d'or, 2 et 1, sur or au renard courant au nat.; à la fasce de gu., br. sur le coupé. C.: six pl. d'aut. au nat., disposées sur deux rangs, ch. chacune, sur le sommet, d'une étoile d'or. — *Ou:* D'azur à la fasce d'or, acc. en chef de trois étoiles rangées du même et en p. d'un renard courant au nat. C.: trois plumes de paon au nat., ch. chacune, sur le sommet, d'une étoile d'or. L. d'or et d'azur.

Brockhausen — *Reval.* Ec.: au 1 d'arg. à deux jambes cuirassées au nat., affr. et acc. en chef d'un brassard au nat., en pal; au 2 d'or à un arbre terrassé de sin.; au 3 d'arg. à un bras arm., iss. d'une nuée mouv. du canton sen. du chef, la main de carn. empoignant un marteau, acc. d'une demi-roue de moulin de sa., posée en bande au canton sen. de la pointe, la courbe à dextre; au 4 de gu. à un cor-de-chasse d'or, l'embouchure à dextre, suspendu à une fleur-de-lis d'or, posée au point du chef. Cq. cour. C.: deux bras arm., iss. de la couronne, les coudes opposés, empoignant chacun deux flèches en fasces. L.: à dextre d'arg. et d'azur, à sen. d'or et de gu.

Brockhausen — *Aut.* (Chevaliers, 1714; barons, 1760.) D'or au laurier au nat., terrassé de sin. Trois cq. cour. C.: 1° une aigle cont. de sa., cour. d'or; 2° les meubles de l'écu; 3° un chevalier iss., le casque panaché de gu., tenant une épée. L. d'or et de gu.

Brockhausen — *Courlande.* De sa. à trois fleurs-de-lis d'arg. Cq. cour. C.: une fleur-de-lis d'arg., entre un vol, d'arg. et de sa.

Brockmann — *Aut.* De sa. à un chat d'arg., la tête de front, assis sur un tertre du même et tenant entre ses dents une souris de sa. Cq. cour. C.: le chat.

Brockot — *Silésie.* D'azur au bouquetin pass. d'arg. C.: un hameçon à loups d'arg.

Brockum — *Prov. rhén.* D'azur au lion d'arg.,

Digitized by Google

arm. et lamp. de gu. Cq. cour. **C.:** le lion, iss.; *ou*, le lion iss., mouv. d'un chapeau de tournoi d'or, retr. de gu.

Brocourt — *Lorr.* (An., 2 mai 1605.) D'azur au chev. d'arg., acc. en chef de deux molettes d'or et en p. d'un casque d'arg.

Brodart — *Champ.* D'azur à trois fasces d'arg.; au saut. de gu., br. sur le tout.

Brodbeck — *Bâle.* D'azur au cor-de-chasse d'or, lié de gu., acc. en p. d'une étoile du sec. **C.:** une étoile d'or, entre deux prob., coupées alt. d'or et d'azur. **L.** d'or et d'azur.

Brodeau marquis **de la Chassetière** — *Tour.* D'azur à la croix recr. d'or; au chef du même, ch. de trois pals de sin.

Brodecki — *Pol.* Les armes de **Jastrzembiec.**

Brodenighi — *Venise.* Coupé, d'un parti d'or et d'azur, sur arg. plein; à la fasce de gu., br. sur le coupé, ch. de trois bonnets pointus d'or [V. **Broccardi.**]

Brodesser (Chevaliers) — *Bav.* Ec.: aux 1 et 4 d'or à une grenade de guerre de sa., allumée au nat.; aux 2 et 3 de gu. à un mur crén. d'arg., touchant les flancs, ouv. et aj. de sa., sommé d'une tour crén. du sec. Sur le tout d'azur à un chevalier iss., arm. au nat., la tête nue, le baudrier comp. d'azur et d'arg., tenant une épée d'arg., garnie d'or. Cq. cour. **C.:** un bras, en pal, arm. d'arg., la main de carn. tenant un faisceau de trois épis effeuillés d'or, en bande. **L.:** à dextre d'arg. et de gu., à sen. d'or et de sa.

Brodie de Broxford — *Londres* (Baronet, 30 août 1834.) D'azur au chev. d'arg., acc. de trois étoiles du même et ch. de trois couronnes civiques de sin. **C.:** un bras de carn., en pal, la main empoignant une couronne civique de sin., en même temps qu'un faisceau de trois flèches d'arg., l'une en fasce et les deux autres passées en saut., les pointes à dextre. **D.:** UNITE.

Brodière (de la) — *France.* D'or à l'aigle ép. de gu.

Brodmann — *Aut.* (An., 1772.) Parti: au 1 d'arg. à un paysan, hab. d'une redingote d'azur, d'un haut-de-chausses de sa., de bas d'arg., de souliers de sa., coiffé d'un chapeau du même, posé sur une terrasse de sin. et indiquant de sa main dextre le meuble du 2; au 2 d'azur à une gerbe d'or. Cq. cour. **C.:** un senestrochère, arm. d'arg., posé sur le coude, la main de carn. empoignant un fusil en barre, la crosse en bas. **L.:** à dextre d'arg. et d'azur, à sen. d'or et d'azur.

Brodmann de Kornthal — *Aut.* Les armes précédentes.

Brodnicki — *Pol.* Les armes de **Lodzia.**

Brodorotti de Treuenfels — *Hohenzollern-Hechingen* (An., 1 juin 1808.) D'arg. à un sauvage iss. de carn., cour. de lierre, mouv. d'un tertre de sin., tenant un sabre enflant deux têtes de Turc; le champ chapéployé d'azur, à deux étoiles d'or. Deux cq. cour. **C.:** 1° un vol cont. d'azur, ch. d'une étoile d'or; 2° un Hongrois iss., tenant un sabre enflant deux têtes de Turc.

Brodoul *dit* **Fressles** — *Art.* D'or à la croix engr. de sa.; au canton de gu. *Cri:* ESCAILLON-DENAING!

Brodowski — *Prusse.* Les armes de **Grzymala V.** (**Lada.**

Brodowski de Neuhofen — *Prusse.* Les armes de **Brodreis de Kültz** — *Bav.* (Nob. du St.-Empire, 15 déc. 1683.) D'arg. à un chérubin d'or, supp. un ciboire du même. Cq. cour. **C.:** un pélican avec ses petits dans son aire, au nat. **L.** d'arg. et de gu.

Brodrick vicomte **de Midleton** — *Surrey* (Baron *Brodrick de Midleton*, 13 avril 1715; vicomte de *Midleton*, 15 août 1717; titres dans la pairie d'*Irl.*; baron *Brodrick de Peper-Harrow*, dans la pairie du *Royaume-Uni*, 28 mai 1796.) D'arg.; au chef de sin., ch. de deux fers de pique du champ, ensanglantés de gu. Cq. cour. **C.:** une pique d'arg., ensanglantée de gu. **T.:** deux hommes d'armes au nat., le cq. panaché, la visière levée, tenant chacun une pique d'arg., ensanglantée de gu. **D.:** A CUSPIDE CORONA.

Brodskov — *Dan.* (M. ét.) Coupé de sa. sur arg.; à deux coquilles de l'un à l'autre.

Brodsorg — *Windsheim* (*Bav.*) Parti: au 1 d'azur à la demi-fleur-de-lis d'arg., mouv. du parti; au 2 d'arg. plein. Cq. cour. **C.:** un vol, d'azur et d'arg.

Brodt (Edle **von**) — *Bav.* (Chevaliers, 1 oct. 1790.) D'azur au lion léopardé d'or, pass. sur une terrasse de sin. et surm. d'une étoile du sec. Cq. cour. **C.:** une étoile d'or, entre un vol coupé alt. d'azur et d'or.

Brodtbeck — *Allem.* Ec.: au 1 parti d'azur et d'or, à une mâcle d'arg., br. sur le parti, soutenue d'un tertre parti d'or et d'azur, et accostée en chef de deux étoiles de l'un à l'autre; au 2 parti d'or et de sa., à un More iss. de sa., br. sur le parti, hab. de l'un en l'autre, et supp. de sa main dextre une mâcle de sa.; au 3 coupé de gu. sur sa.; à un chien ramp. et cont. de l'un en l'autre; au 4 d'azur à un buste de femme de carn., les cheveux épars, mouv. d'un tertre de sin. Cq. cour. **C.:** une mâcle d'arg., entre deux prob. coupées, à dextre d'or sur azur, à sen. de gu. sur sa. **L.** conformes aux émaux des prob.

Brody — *Franche-Comté.* D'arg. à trois aigles de gu.

Brody de Poninski — *Pol., Bav.* (Comtes, 1810.) Les armes de *Lodzia*. Cq. cour. **C.:** trois pl. d'aut. d'arg.

Brodzic — *Pol.* D'azur à trois croix pattées au pied fiché d'or, posées en pairie, mouv. du coeur de l'écu. Cq. cour **C.:** trois pl. d'aut., une d'or entre deux d'azur.

Brodzki — *Pol.* Les armes de **Czasza.**

Brodzki — *Pol.* Les armes de **Nalencz II.**

Broé (de) — *Dauphiné, Prov. rhén.* (An., 1729.) Coupé, d'or à trois trèfles de sin., sur azur à une étoile d'or; à la fasce de gu., br. sur le coupé. Deux cq. cour. **C.:** 1° l'étoile, br. sur huit plumes de faisan au nat.; 2° un dextrochère, arm., au nat., brandissant une épée. **L.** d'or et d'azur [Comp. **de Brou de la Wastiane.**]

Broe (de) — *Paris.* D'azur à une étoile d'or; au chef du même, ch. de trois trèfles de sin. **C.:** un lévrier iss., au nat., coll. **S.:** deux lévriers au nat., coll. [V. **de Brou de la Wastiane.**]

Broechem (van) — *Mons* (*Hainaut*) (An., 8 oct. 1718. M. ét. le 27 avril 1867.) D'arg. à la croix de sa., ch. de cinq bes. du champ et cant. au 1 d'une meriette du sec. et au 2 d'une étoile de gu. **C.:** une meriette de sa.

Broecher — *Berlin* (An., 29 juin 1868 et 18 août 1869.) De sa. à une fleur-de-lis d'arg. **C.:** un cerf iss. au nat., orné d'un collier d'or auquel est suspendu une clochette du même.

Broechuysen (van) — *Arnhem.* D'or à la fasce de sa., acc. de trois étoiles (3) renv. du même. **C.:** une étoile de l'écu.

Broeck (van den) — *Amsterdam.* D'azur au chev. d'arg., ch. de trois trèfles de sin., et acc. de trois cygnes du sec., celui en p. nageant sur un fascé-ondé d'arg. et d'azur; au fr.-q. sen. de gu., ch. d'une colonne d'or, accostée de deux boules d'arg.

Broeck (van den) — *Harlem.* De sin. à deux tridents d'or, passés en saut., acc. en chef d'une fleur-de-lis d'arg. **C.:** un vol.

Broeck (van den) — *Harlem.* De gu. à trois épées d'arg., garnies d'or, dont deux passées en saut., les pointes en haut, et la troisième br. en pal, la pointe en bas. **C.:** un bras arm., brandissant une épée, le tout au nat.

Broeck (van den) — *Holl.* D'arg. au lion de gu. (*Arm. v. G.*)

Broeck (van den) — *Holl.* D'or au saut. de gu., cant. de douze bill. de sa., celles en chef et en p. couchées, celles à dextre et à sen. posées debout. Brt. de sa. et d'or. **C.:** cinq pl. d'aut., alt. d'or et de gu.

Broeck (van den) — *Holl.* Palé d'arg. et de gu., de quatre pièces. **C.:** cinq pl. d'aut., alt. d'arg. et de gu., iss. d'une cuve d'arg. (*Arm. v. G.*)

Broeck (van den) — *Bois-le-Duc.* D'arg. à trois pals de gu.; au chef de sa., ch. d'une rose d'or entre deux autres roses de gu.

Broeck (van den) — *Bruxelles.* De sa. à la croix d'arg., cant. au 1 d'un lion du même, arm. et lamp. de gu. **C.:** une femme iss. de carn., chevelée d'or, tenant dans son bras dextre un enfant au nat.

Broeck (van den) — *P. de Liége.* D'or à deux fasces de sa., acc. de huit meriettes du même, rangées en orle.

Broeck (van den) — *Prusse*, orig. de la ville de *Breda* (An., 23 avril 1699; inc. dans la nob. prussienne, avec le titre de comte, 9 fév. 1831.) D'or à la fasce brét. et c.-brét. de sa., acc. en chef d'un fer de falot (en forme de trident) du même, accosté de deux gerbes de sin. portant des fleurs au nat., et en p. de trois abeilles du même, rangées en fasce. Cq. cour. **C.:** un vol d'or, l'aile dextre ch. d'une barre brét. et c.-brét. et la sen. d'une bande brét. et c.-brét., de sa. **L.** d'or et de sa. **S.:** deux griffons d'or, tenant chacun une bannière, celle à dextre aux armes de l'écu, celle à sen. aux armes de *de Roovere*, qui sont d'azur à trois fers-de-moulin d'or. — Suivant d'autres la bannière sen. est d'azur à une fasce de gu., acc. de trois fleurs-de-lis d'or, 1 en chef et 2 en p. **D.:** VERTU JE MAINTIENDRAI.

Broecke (van den) — *Middelbourg.* De sa. à deux épées d'arg., garnies d'or, passées en saut., les pointes en bas. [V. **van den Broucke.**]

Broecke (van den) — *Brab.* Ec.: aux 1 et 4 d'or, au chef échiq. d'arg. et d'azur; aux 2 et 3 de gu. au lion d'arg.

Broecke (van den) — *Brab.* D'or à dix bill. de gu., et une fleur-de-lis du même, rangées 3 bill., 4 bill., la fleur-de-lis, et 1 bill.; le tout acc. en chef d'un lambel de sa., tous les bords dudit lambel denchés.

Broecke (van den) — *Flandre.* De sa à trois anneiets d'or.

Broecke (van den) — *Flandre.* Ec.: aux 1 et 4 de gu. à deux chev. appointés et entrelacés d'or, acc. en chef de deux étoiles du même; aux 2 et 3 d'or à trois pals d'azur; au chef de gu., ch. d'un anneiet d'arg.

Broecke (van den), v. **Wassenaer** *dit* **van den Broecke.**

Broecke (van den) de Bousval — *Flandre* An., 20 nov. 1646.) Ec.: aux 1 et 4 de gu. à trois croiss. d'arg. (*van den Broecke*); aux 2 et 3 d'arg. à la fasce d'azur, et au saut. de gu., br. sur la fasce. Cq. cour. **C.:** un croiss. d'arg., entre un vol de gu. et d'arg. **L.** des deux derniers émaux.

Broecke (van den) [ou **van den Broucke**] **de Haulteseynt** — *Malines* (An., 24 fév. 1646.) D'arg. à l'aigle de gu.; au chef coupé-émanché d'or sur azur de deux pointes et deux demies. Cq. cour. **C.:** une pointe d'or.

Broecke (van den) *dit* **Musch** — *Brab.* De sa. au lion d'arg., arm., lamp. et cour. d'or. **C.:** le lion, iss. d'une tour d'arg. d'où sortent des flammes par les meurtrières. *Cri:* GAESBEECK!

Broeckhoven (van) — *P. d'Utrecht.* D'arg.; au chef de gu., ch. d'un lion léopardé d'or [V. **van Broechoven.**]

Broeckhuisen (van) de Barlham — *Gueldre.* D'arg. à la bande de sa **C.:** un vol de sa.

Broeckhuysen (van) — *Gueldre* (Barons, 2 avril 1822. M. ét. le 20 nov. 1833.) De sin.; au chef d'arg., ch. de neuf mouch. d'herm., 3 et 4. Bri. d'arg. et de sa. **C.:** un vol, aux armes de l'écu. **L.** d'arg. et de sa. **S.:** deux léopards lionnés d'or, lamp. de gu. [V. **van der Donk, Foy, Merwyck, Poskyn** et **Schelberg.**]

Broeckhuysen (van) — *P. d'Utrecht.* D'arg. à la croix échiq. de gu. et d'or. **C.:** un vol, d'arg. et de gu. **L.** d'arg. et de gu.

Broeckhuysen (van) — *Bois-le-Duc.* D'arg. à un orme de sin., terrassé du même.

Broeckman — *Brab.* D'azur au chev. d'or, acc. de trois fleurs-de-lis du même.

Broeckmans — *Flandre.* D'azur à un homme, arm. de toutes pièces d'arg., la visière levée, tenant un marteau d'arg.

Broeckwaerd (van) — *Amsterdam.* D'azur au château d'arg. composé d'un corps de logis flanqué de deux tours, couvertes de toits pointus.

Broederlam — *Bruges.* De gu. à trois agneaux pass. d'arg. (et 1.

Broeders — *Frise.* D'or à sept étoiles d'arg., 1, 2, 1, 2

Broek (van den) — *Amsterdam.* D'or à l'aigle d'azur, languée de gu.

Broek (Barons **van**) — *Allem.* D'arg. à un chaudron de sa., la cornière de gu., entouré de flammes d'or, et suspendu à une traverse de gu., posée en chef. Cq. cour. **C.:** le chaudron (sans traverse). **L.** d'arg. et de gu.

Broek (ten) — *Holl.* De sa. au saut. d'arg., cant. de quatre trefles du même, les queues dirigées vers le coeur de l'écu.

Broek (van den) — *Malines.* D'or à trois chev. de sa. **C.:** un chevalier iss., posé de profil, arm. de toutes pièces, la visière levée, tenant de sa main dextre un bouclier à nombril et de sa sen. une massue, le tout au nat.

Broek (van den) — *Brab.* D'arg. à trois tours de sa., ouv. du champ.

Broeke (ten) — *Harlem.* D'or à une roue de sa., acc. de trois coquilles de gu.

Broekhuysen (van) — *Utrecht.* D'arg. à une maison pignonnée de gu., br. sur un arbre de sin., posé à dextre; le tout soutenu d'une terrasse de sin., avec un ruisseau sur le devant sur lequel est jeté un pont de bois.

Broekmeyer — *Holl.* D'or au chev. de gu., acc. en chef à dextre d'une tête de cerf du même, à sen. d'une fleur aussi de gu., tigée et feuillée de sin., et en p. d'une tour de sa. surmontée d'un ruban noué de gu. **C.:** un lion iss.

Broel [anciennement **Broil** et **Bruel**] — *Westphalie.* D'or à quatorze tourt. de gu., 4, 4, 3, 2 et 1. **C.:** une tête et col d'âne d'or semée de tourt. de gu.

Broël de la Nigré — *Bret.* De gu. au léopard d'herm.

Broel (von der), v. **Print de Horchelm.**

Broele — *Holl.* D'azur à deux os de mort d'or, passés en saut.

Broele — *Flandre* (M. ét. le 27 sept. 1701.) De gu. à quatre chev. d'arg. Cq. cour. **C.:** un bouc iss. d'arg.; ou: une tête et col de loup au nat., lamp. et coll. de gu. bordé et bouclé d'or.

Broelier ou **Brölier** — *Lorr.* (An., 29 mars 1397.) D'arg. au lion naiss. de gu.; au chef d'azur, ch. de trois étoiles d'arg. **C.:** deux roses au nat.

Broelman — *Cologne.* D'or à deux fleurs-de-lis de gu. en chef et une étoile du même en p.

Broem — *Wurt.* (An., 9 juillet 1826.) Parti: au 1 de gu. à un chevalier, arm. de toutes pièces au nat., posé sur une terrasse de sin., la tête couverte d'un casque de tournoi d'or, panaché de quatre pl. d'aut. d'arg., la visière fermée, tenant de sa main dextre levée une épée d'arg. en pal, et de sa sen. un bouclier à l'antique d'arg. ch. d'un taon au nat.; au 2 de sa. au lion d'or. Cq. cour. **C.:** le chevalier, les jambes écartées, entre une ramure de cerf de gu. **L.:** à dextre d'arg. et de gu., à sen. d'or et de sa.

Broem, v. **Kraft** *dit* **von Broem.**

Broemken — *Dordrecht.* Parti: au 1 d'azur au demi-Pégase d'arg., mouv. du parti, au-dessus d'un rocher de sa., mouv. du parti; au 2 d'or à la fasce de gu., acc. de trois fleurs-de-lis de sa.

Broen — *Amsterdam.* D'arg. à deux héliotropes, tigées et feuillées, posées sur une terrasse, le tout au nat.

Broen — *Zél.* D'arg. à deux roses de gu., tigées et feuillées de sin., mouv. d'un chicot de sin. en fasce, posé en p.

Broens — *Brab.* D'arg. à trois oiseaux de sin. ayant la tête d'arg., coll. d'or.

Broërec — *Bret.* D'herm., au filet de gu. en bande.

Broers — *Harlem.* D'azur à cinq fusils de la Toison d'Or d'arg., 2, 1 et 2.

Broers — *Holl.* D'azur à une fleur-de-lis d'arg.

Broersema — *Frise, P. de Groningue.* D'or à l'aigle ép. de sa., acc. entre ses deux têtes d'une étoile du même. **C.:** les meubles de l'écu.

Broersen — *Dan.* (M. ét.) D'arg. au rencontre de boeuf de sa.

Broersma — *Frise.* Parti: au 1 d'or à la demi-aigle de sa., mouv. du parti; au 2 de gu. à deux roses d'arg., l'une sur l'autre.

Broersma (van) — *Frise.* Parti: au 1 d'or à la demi-aigle de sa., mouv du parti; au 2 d'or au coq hardi de sa., crêté et barbé de gu.

Broes-Koopmans — *Amsterdam.* Les armes de *Koopmans.* Sur le tout d'arg. à une fleur-de-lis de gu. **C.:** une fleur-de-lis de gu., entre un vol d'arg.

Broeta — *Brab.* (An., 13 déc. 1768.) Tranché de sin. sur gu.; à la bande d'or, br. sur le tranché, acc. en chef d'une roue d'arg. et d'un oiseau des Indes nommé *brueta*, posant la patte sur la bande; et en p. d'une autre brueta cont., senestrée d'une autre roue d'arg. **C.:** l'oiseau, entre un vol d'or et de gu. **L.:** à dextre d'or et de gu., à sen. d'arg. et de sin.

Brofelden — *Suisse.* D'arg. à une boule ayant un pied à-peu-près de la forme d'une ancre, d'azur. **C.:** deux cornes de buffle, d'arg. et de sa.

Brog, v. **Leszczyc.**

Broghill (Baron **de**), v. **Boyle** comte **de Cork et d'Orrery.**

Brogieu — *Dauphiné.* De gu. au rocher d'or.

Broglie — *France,* orig. de *Piémont* (Duc, 1742; prince du St.-Empire, 28 mars 1759; pair de France, 4 juin 1814.) D'or au saut. ancré d'azur. Cq. cour. **C.:** un cygne iss. ayant un saut. de l'écu (*ou* un écusson aux armes de l'écu) suspendu à son col, au moyen d'un ruban de gu. **S.:** deux lions reg. d'or, cour. du même, lamp. de gu. **D.:** POUR L'AVENIR. *Manteau* d'or semé de sautoirs ancrés d'azur, doublé d'herm., sommé de la couronne princière.

Broglio (di) — *Milan* (Rec. de nob., 31 janv. 1834.) Tiercé en fasce: au 1 d'or à l'aigle de couleur brunâtre; au 2 éc. en saut. de gu. et d'azur, chaque compartiment d'azur ch. d'une fleur-de-lis d'arg.; au 3 palé de gu. et d'or. Deux cq. cour. **C.:** 1° trois pl. d'aut., une d'arg. entre deux d'azur; **I.** d'arg. et d'azur; 2° trois pl. d'aut., une d'or entre deux de gu.; **I.** d'or et de gu. **D.:** INTEGRITATE ET MERITO.

Brognier ou **Brogny** — *Genève.* D'azur à la croix de deux traverses de gu., touchant les bords de l'écu; ledit écu bordé d'or.

Brogniez — *Brab.* (Chevaliers du St.-Empire, 28 mai 1767; rec. dudit titre, 18 mars 1869.) Parti: au 1 d'azur à trois étrilles d'arg., emm. d'or; au 2 coupé: *a.* d'or à trois loups ramp. de sa. (*de Wolff*); *b.* d'arg. au dextrochère, arm. au nat., tenant une épée d'arg., garnie d'or. **C.:** le dextrochère. **S.:** deux griffons d'or, lamp. de gu., tenant chacun une bannière, celle à dextre aux armes du 1, celle à sen. aux armes du 2 *a*.

Brognoli, v. **Brugnoli.**

Brognonico — *Vérone.* De gu. à deux couleuvres ondoyantes en pals d'or, affr.

Brognoniga — *Vérone* De gu. à deux couleuvres ondoyantes en pals d'arg., passées en double saut., affr. et surm. d'une couronne d'or.

Brograve de Hamells — *Kent* (Baronet, 18 mars

Digitized by Google

1662. M. ét. le 8 juin 1707.) D'arg. à trois léopards de gu., l'un sur l'autre. **C.**: une aigle ép. d'herm., chaque tête cour. d'or. **D.**: FINIS DAT ESSE.

Brohon (Baron de l'Empire) — *France.* Coupé: au 1 de sa. à trois épis feuillés d'or, rangés en fasce; au 2 d'azur au pélican avec ses petits dans son aire, le tout d'arg.

Brohon — *France* (Baron de l'Empire, 16 mai 1811.) Coupé: au 1 d'or au chev. alésé d'azur; au 2 d'azur au pélican d'arg., bq. d'or, dans son aire avec ses petits d'arg.

Broich — *Brab.* (Inc. dans la nob. néerl. avec le titre de baron, 6 janv. 1816.) D'arg. à la fasce de sa., surm. d'un lambel du même. **S.**: deux boucs au nat., coll. aux armes de l'écu.

Broich — *Pom.* Tranché d'or sur azur; à deux ancres de l'un à l'autre.

Broich (vom) — *Westphalie* (Nob. du St.-Empire, 20 mars 1524.) Coupé: au 1 d'or à l'aigle de sa., la tête diadémée d'or; au 2 de sa. à une croix de douze pointes d'or. **C.**: l'aigle iss.

Broich de Dürwiss — *P. de Juliers* (Inc. dans la nob. prussienne avec le titre de baron, 7 nov. 1834.) D'arg. à la fasce de sa., surm. d'un lambel du même. **C.**: une tête de bouc de sa., ch. sur le col d'un écusson des armes.

Broich de Schönau — *Prov. rhén.* (Rec. du titre de baron, 7 nov. 1834.) Les armes de **Broich de Dürwiss.**

Broich *dit* **Volkert** — *Prov. rhén.* D'or à trois fasces de gu. **C.**: un vol, aux armes de l'écu.

Broïde (de) — *Flandre* (An., 21 mars 1600.) D'arg. à une aigle ess. et cont. de sa., bq. et m. de gu., la tête tournée à dextre.

Broies — *France.* D'azur semé de roses d'arg.; au lion d'or, br. sur le tout.

Brollet — *Lorr.* (An., 29 mars 1597.) D'or au lion de gu.; au chef d'azur, ch. de trois étoiles d'arg. (d'arg.

Brou-Brondineau — *France.* D'azur à la croix

Broise (de la) — *Norm.* D'azur à deux fasces d'or; au chev. du même, acc. de trois molettes aussi d'or, br. sur le tout [Comp. **Briche** et **de la Brise.**]

Broisset ou **Brosset** — *Orléanais.* D'azur au chev. d'arg., ch. de trois trèfles de sin. et acc. de trois gerbes d'or.

Broissia (Marquis **de**), v. **Froissard** marquis **de Broissia.**

Broissia-Ville (Comtes **de**), v. **Froissard** comtes **de Broissia-Ville.**

Broizem ou **Broitzen** — *Brunswick, Saxe.* D'arg. à quatre fleurs-de-lis de gu., rangées en croix, les pieds dirigés vers l'abîme. Cq. cour. **C.**: un vol de gu., chaque aile ch. d'une fasce d'arg. surch. de deux fleurs-de-lis de gu.; *ou*: un vol, de gu. et d'arg., chaque aile ch. d'une fasce, surch. de deux fleurs-de-lis, le tout de l'un à l'autre.

Brojatsch de Frideckxfeld — *Aut.* (Barons, 1822.) Coupé: au 1 parti: *a.* de sin. à l'épée d'arg., posée en barre; *b.* de sin. au senestrochère, arm. d'arg., tenant une épée du même, en barre; au 2 d'arg. au canon d'or, sur son affût palé d'or et de sa., les roues d'arg., le tout soutenu d'une terrasse de sin. Sur le tout d'azur à une balance d'or en chef, et une rose d'arg., tigée et feuillée de sin., en p. Trois cq. cour. **C.**: 1° une épée d'arg., entre deux pl. d'aut. d'azur; 2° une aigle ép. de sa., bq. et m. d'or; 3° le senestrochère, posé sur le coude. **L.**: à dextre d'or et d'azur, à sen. d'arg. et de sin. **T.**: deux hommes d'armes, arm. de piques, la visière levée, le casque panaché de gu.

Broke-Middleton — *Suffolk* (Baronet, 2 nov. 1813.) Ec.: aux 1 et 4 d'arg. fretté de sa.; au fr.-q. divisé en chevron de sa. sur or, ch. d'une tête et col de licorne, br. sur le coupé, divisée pareillement en chev. de gu. sur or, la corne tortillée d'or et de sa. (*Middleton*); aux 2 et 3 d'or à la croix engr. partie de sa. et de gu. (*Broke*). Trois cq., le 1 timbré d'une couronne navale. **C.**: 1° un dextrochère de carn., passé dans une couronne de laurier de sin. et tenant un trident d'or (*cimier de concession*); 2° une gerbe d'or semée de mouch. d'herm. de sa., liée de sin.; entre un vol de sa. (*Middleton*); 3° un blaireau pass., au nat. (*Broke*). **D.**: SAEVUMQUE TRIDENTEM SERVAMUS.

Broke de Nacton — *Cheshire* (Baronet, 21 mai 1661. M. ét. le 25 fév. 1603.) D'or à la croix engrêlée partie de gu. et de sa. **C.**: un blaireau pass., au nat.

Broke, v. **de Capell-Broke.**

Brokinheim — *Lorr.* (An., 6 nov. 1579.) D'arg. au chev. d'azur, acc. en chef de deux roses de gu. et en p. d'un lion naiss. du même.

Brôle (von dem) *dit* **Plater** — *Aut., Prusse, Russie,* orig. de *Westphalie* (Rec. du titre de comte: en *Aut.*, 17 mars 1774; en *Prusse*, 17 janv. 1816.) D'or à trois fasces de sa.; à la bande de gu., br. sur le tout. Cq. cour. **C.**: un vol aux armes de l'écu (sur l'aile sen. la bande est transformée en barre). **L.** d'or et de sa. **S.**: deux lions, au nat. [Les gentilshommes du nom portent les mêmes armes, sans supports.]

Brölemann — *Westalie, Lyon, Paris.* D'arg. à la bande d'azur bordée d'or, acc. de deux myosotis d'azur, tigés et feuillés de sin.

Brolhofen ou **Brölhöfer** — *Franconie, Prusse, Livonie.* D'azur à un arbuste de chêne de sin., arr., englanté de trois pièces mal-ordonnées d'or. **C.**: trois glands d'or, tigés et feuillés de sin.

Brölle — *Schwarzbourg-Rudolstadt* (An., 21 août 1797.) D'arg. à un Saint-Georges à cheval, transpercant le dragon et tenant de sa sen. un bouclier parti d'azur et d'arg., ch. d'une bande tranchée de gu. sur sa., br. sur le parti. **C.**: deux prob., d'azur et d'arg., ch. chacune d'une fasce de sa., chaque prob. ornée dans son embouchure de trois pl. d'aut.: d'arg., de gu. et d'azur. **L.** d'arg. et d'azur.

Brolo (dal) — *Vérone.* Ec. d'or et d'azur (*ou* d'azur et d'arg.), la ligne du coupé denchée.

Brom — *Francfort s/M.* De gu. à trois trèfles d'arg. Cq. cour. **C.**: un vol à l'antique, aux armes de l'écu.

Broman — *Suède* (Barons, 1747. M. ét. en 1763.) Ec. en saut.: au 1 d'azur au lion d'or; au 2 coupé: *a.* d'or à un volcan en action, au nat., la flamme accostée de deux étoiles (5) d'arg.; *b.* échig. de gu. et d'arg.; au 3 d'or à un tronc arr. au nat., feuillé de deux feuilles de tilleul de sin.; au 4 d'azur à deux tubes de canon d'arg., passés en saut., entrelacés dans une couronne de laurier de sin. Au saut. patté d'arg., br. sur l'écartelé. Sur le tout d'azur à un pont de deux arches au nat., maconné de sa., s'élevant d'une eau au nat. et surm. de deux flèches d'arg., passées en saut. entrelacées dans une couronne de laurier de sin. Deux cq. cour. **C.**: 1° un chevalier iss., arm. de toutes pièces d'arg., tenant une flèche d'arg., en barre, la pointe en bas; 2° un caducée d'arg., entre un vol au nat. **S.**: deux chiens reg. d'arg., coll. du même.

Brombach — *Bâle.* De gu. à un tertre de trois coupeaux d'or, surm. d'un meuble en forme de saut. alésé du même, les extrémités supérieures réunies par une traverse. **C.**: un buste d'homme barbu, hab. de gu., au rabat d'or.

Brömbsen — *Lubeck, Dan., Han.* (Conf. de nob., 12 juin 1532.) Tiercé en fasce: de sin., d'or et de gu. — (Barons, 1687:) Tiercé en fasce: de sin., d'or et de gu.; à l'aigle ép. de sa., bq. et m. d'or, br. sur le tout. Cq. cour. **C.**: deux prob., tiercées en fasce, celle à dextre de gu., d'or et de sin., celle à sen. de sin., d'or et de gu.; les prob. posées devant un vol de sa. **L.** de gu., de sin. et d'or.

Brome (Vicomte), v. **Cornwallis** marquis **Cornwallis** et **Mann** comte **Cornwallis.**

Bromfield — *Sussex* (Baronet, 20 mars 1660. M. ét. le 6 sept. 1733.) D'azur au léopard d'or. **C.**: le léopard, coll. d'un bouriet d'or et d'azur.

Bromflete baron **de Vesey** — *Angl.* (M. ét.) De sa. à la bande fleur. et c.-fleur. d'or. Cq. cour. **C.**: une tête de loup de gu.

Bromhead de Thurlby — *Lincolnshire* (Baronet, 19 fév. 1806.) D'azur à la bande d'arg., ch. d'une couronne murale de gu. entre deux fleurs-de-lis de sa., le tout dans le sens de la bande; celle-ci acc. de deux têtes de léopard d'or. Cq. timbré d'une couronne murale de gu. **C.**: une tête de licorne d'arg., accornée d'or, tenant entre ses dents une rose de gu., tigée et feuillée de sin. **D.**: CONCORDIÂ RES CRESCUNT

Bromirski — *Pol.* Les armes de **Jastrzembiec.**

Bromirski — *Pol., Prusse.* Les armes de **Pobog.**

Bromley lord **Montfort** — *Worcestershire* (Lord *Montfort*, baron de *Horseheath*, 9 mai 1741. M. ét. en 1851.) Ec. de gu. et d'or, la ligne du parti mortaisée. Cq. timbré d'une couronne murale d'or. **C.**: un lion iss. de sa., tenant une banderole de sin. ch. d'un griffon pass. d'or; la pique au nat., arm. d'arg. **S.**: à dextre une licorne au nat., coll. d'une couronne d'or, enchaînée du même; à sen. un cheval d'arg. semé de tourt. de sa., coll. d'un collier mortaisé d'azur, ch. de trois los. d'or. **D.**: NON INFERIORA SECUTUS.

Bromley de Stoke — *Nottinghamshire* (Baronet, 31 oct. 1757.) Ec. de gu. et d'or, la ligne du coupé denchée. **C.**: un faisan, au nat. **D.**: PENSEZ FORT.

Brommer — *Aut.* (An., 1767.) D'azur à trois épis feuillés d'or, rangés sur une terrasse de sin. et accostés de deux étoiles d'arg. Cq. cour. **C.**: les épis, entre un vol de sa. **L.** d'or et d'azur. — (Chevaliers du St.-Empire, 1768.) Mêmes armes. Deux cq. cour. **C.**: 1° le cimier de famille; **L.** d'or et d'azur; 2° cinq pl. d'aut.: d'azur, d'or, d'azur, d'arg. et d'azur; **L.** d'arg. et d'azur.

Brôms — *Suède* (An., 1686.) D'azur à la bande d'arg. **C.**: deux prob., d'arg. et d'azur.

Brönsen — *Esthonie, Livonie* (Nob. de *Suède*, 16 juillet 1678.) D'azur au chev. d'or, acc. de trois fleurs-de-lis du même; au chef d'arg., ch. d'une tête d'aigle de sa., bq. d'or. **C.**: une étoile d'or, entre quatre pl. d'aut. les deux ext. d'azur, les deux autres d'arg. **L.** d'or et d'azur.

Brönser de Rudesheim — *Prov. rhén.* (Barons, 29 oct. 1651. M. ét. le 25 nov. 1668.) De sa. à six fleurs-de-lis d'arg.; au chef du même. **C.**: un chapeau de sa., retr. d'arg., accosté de deux panaches de plumes d'oie, alt. d'arg. et de sa.

Bron — *Forez.* D'or au chev. de gu., acc. de trois perroquets de sin.

Bron — *Lyonnais.* De gu. au lion d'arg., portant un faix du même; au chef d'azur, ch. de deux étoiles d'or.

Bron (le) de Flemalle — *P. de Liége.* De gu. à cinq fusées d'arg., accolées en fasce et touchant les bords de l'écu.

Bron (de) de la Liégue — *Forez.* D'or à la fasce de gu., acc. en chef d'un lion naiss. de sa., mouv. de ladite fasce.

Bron (le) de Vexela — *Limb., Holl.* De sa. à un bras de carn., iss. d'une nuée au nat. mouv. du flanc sen., la main tenant un flambeau d'or allumé au nat., accosté de deux chouettes volantes d'arg., celle à dextre volante en bande, celle à sen. cont. et volante en barre, les têtes retournées vers le flambeau; au chef d'azur, ch. de sept étoiles (3) renv. d'or, 3 et 4.

Bronac — *P. de Velay.* De gu. au griffon d'or.

Bronckhorst (van) — *Holl.* D'or à trois feuilles de houx de sin.

Bronckhorst (van) — *Gueldre.* De gu. au lion d'arg., arm., lamp. et cour. d'or. Cq. cour. **C.**: deux pattes d'ours de sa., onglées d'or, empoignant chacune une boule d'or [Une branche puinée de cette maison portait les mêmes armes, brisées d'un lambel d'arg. en chef. **C.**: deux pl. d'aut. de gu.]

Bronckhorst (van) — *Gueldre* (Comtes, 1553. M. ét.) Parti: au I. éc.: aux 1 et 4 de gu. au lion d'arg., arm., lamp. et cour. d'or, celui du 1 cont. (*Bronckhorst*); aux 2 et 3 de gu. au saut. d'or, cant. de quatre forces du même, les bouts en bas (*Batenburg*). Sur le tout d'or à trois tourt. de gu. (*Borculo*); au II. éc.: aux 1 et 4 d'or au sanglier arrêté de sa., posé sur une terrasse de sin., celui du 1 cont.; aux 2 et 3 d'arg. à la rose de gu.

Bronckhorst (van) de Batenburg — *Gueldre* (M. ét.) Ec.: aux 1 et 4 de gu. au lion d'arg., arm., lamp. et cour. d'or (*Bronckhorst*); aux 2 et 3 de gu. au saut. d'or, cant. de quatre forces du même, les bouts en bas. (*Batenburg*). Sur le tout de *Gueldre*, qui est parti: *a.* d'azur au lion cont. d'or, *b.* d'or au lion de sa.

Broncourt, v. **Brancourt.**

Brondeau d'Uretières (Comtes) — *Bordelais, Agénais, Gasc.* Ec.: aux 1 et 4 d'arg. au chev. de gu., acc. en p. d'un lion léopardé de gu.; au chef d'azur, ch. de trois quintefeuilles d'arg. (*Brondeau*); aux 2 et 3 barré d'or et de gu.; à la bande losangée de l'un en l'autre, br. sur le tout (*Uretières*).

Brondel barons **de Bequevaire** — *Lang.* Ec.: aux 1 et 4 de gu. à la tour d'arg., maçonnée de sa.; aux 2 et 3 fascé de gu. et d'or de quatre pièces, et au chef d'arg., ch de trois chênes de sin. Sur le tout d'or au chêne de sin., terrassé du même.

Brondo — *Iles Baléares.* De gu. à trois bandes entées d'or. **D.**: EO QUOD ORE SINE LABIIS NASCERETUR.

Brondo marquis **de Villasidro** — *Catalogne.* Ec.: au 1 d'or à l'arbre terrassé de sin., accosté de deux têtes de More affr., coiffées de turbans d'arg., mouv. de la terrasse; au 2 de gu. au chev. d'or, acc. de deux barillets couchés du même, 1 en chef et 1 en p.; au 3 de gu. au lion d'or; au 4 d'azur à une montagne de trois coupeaux au nat., surm. d'une scie montée d'or.

Brongniart — *Art.* (An., 20 mars 1610.) D'or à trois têtes de léopard d'azur.

Brongnon — *France.* De sin. à trois pals de vair; au chef d'or, ch. d'un écusson de gu., surch. de trois anneaux d'arg.

Bronie — *Pol.* De gu. à deux hallebardes passées en croix, celle en pal d'arg. et celle en fasce d'or. Cq. cour. **C.**: trois pl. d'aut. d'arg.

Bronicewski (Comtes) — *Pol., Silésie.* D'arg. au croc de gu. **C.**: trois pl. d'aut., une de gu. entre deux d'arg.

Bronicewski — *Pol.* Les armes d'**Ogonczyk.**

Bronisz — *Pol.* Les armes de **Wieniawa.**

Bronkaert (de) — *P. de Liége.* D'arg. au lion de sa., arm. et lamp. de gu., tenant de sa patte dextre une croix pattée au pied fiché du même. Cq. cour. **C.**: un lion iss. de sa., arm. et lamp. de gu. **L.** d'arg. et de sa.

Bronke — *Holl.* Coupé: au I. parti: au 1 reparti: *a.* d'azur à cinq fasces d'or; *b.* d'or à une demi-aigle de sa., mouv. du reparti; au 2 d'arg. à une croix pattée alésée de gu.; au II. d'or à deux trèfles de sin., les tiges passées en saut.

Bronkhorst (van) — *Holl.* (An., 4 août 1849.) D'or au cor-de-chasse cont. de gu., lié et vir. du même, acc. de trois glands effeuillés au nat., la tige en bas. **C.**: le cor-de-chasse. **L.** d'or et de gu. **S.**: deux lions, au nat. **D.**: SERVA FIDEM. (sa.

Bronkhorst (van) — *Holl.* D'or à deux fasces de

Bronkhorst (van) — *Holl., Utrecht.* De gu. au chev. d'or, ch. d'une fleur-de-lis d'azur et acc. de trois roses d'arg., bout. d'or.

Bronn — *Wurt.* (An., 9 janv. 1862.) Ec.: aux 1 et 4 de gu. à un puits d'arg.; au 2 d'azur à une grue d'arg.; au 3 d'azur à la bande ondée d'arg. Cq. cour. **C.**: un vol coupé alt. de gu. et d'arg. **L.** d'arg. et de gu.

Bronna — *Bugey.* Palé d'arg. et de sin.

Brönner — *Francfort s/M.* D'arg. à un volcan en action, de gu. **C.**: un homme iss., hab. de gu., coiffé d'un bonnet du même, tenant de sa main dextre un flambeau allumé; le tout entre un vol d'arg.

Bronner — *Ratisbonne.* Ec. d'azur et d'or; l'azur ch. d'une tête humaine de profil d'or, mouv. du parti, de la bouche laquelle sort un jet d'eau d'arg. **C.**: un vol, d'azur et d'or.

Bronod — *France.* D'azur au coeur enflammé d'arg.; au chef du même, ch. de deux branches de laurier de sin., formant une couronne.

Bronsart de Schellendorff — *Prusse.* D'arg. à la fasce de gu., acc. de sept los. accolées d'azur, 4 en chef et 3 en p. Cq. cour. **C.**: deux prob., aux armes de l'écu, à la différence que les los., au lieu d'être accolées, sont rangées en pal. **L.** d'arg. et de gu.

Brönsdorf — *Dan.* (An., 16 juillet 1723. M. ét.) Parti de sa. et d'arg.; au lion léopardé sautant, de l'un en l'autre. **C.**: un lion iss. de sa. (bas.

Bronsen — *Holl.* De gu. au gland d'or, la queue en

Bronsers — *Holl.* De sa. à trois glands d'arg., la queue en bas.

Bronsfeld, v. **Brunsvelt.**

Bronte (Duc **de**), v. **Nelson** comte **Nelson.**

Brontiller — *Lorr.* (An., 1 fév. 1391.) D'azur à une bouteille d'or; au chef d'arg., ch de trois corbeaux de sa.

Broog (le) — *Jersey.* D'azur à une fleur-de-lis d'or; au chef d'arg., ch. d'un léopard de gu.

Brook (ten) — *Ostfrise.* De gu. à l'aigle cour., le dossier de chaque aile couronné également, le tout d'or. **C.**: une aigle iss. d'or, allée de gu. **S.**: deux lions, au nat.

Brooke — *Angl.* D'or à la croix engr., ladite croix écartelée denchée d'azur et de sa., acc. au 1er quartier d'une étoile rayonnante d'azur. Cq. timbré d'une couronne à l'antique. **C.**: un blaireau au nat., coll. d'une couronne d'or. **D.**: DUM SPIRO SPERO [Armes de sir *James Brooke*, rajah de Serawak.]

Brooke (Baron et comte), v. **Greville** comte **de Warwick.**

Brooke lord **Cobham** — *Angl.* (M. ét.) De gu. au chev. d'arg., ch. d'un lion de sa., cour d'or.

Brooke de Cole-Brooke — *Irl.* (Baronet, 7 janv. 1822.) D'or à la croix engrêlée partie de sa. et de gu.; au croiss. d'arg. en coeur. **C.**: un blaireau pass., au nat.

Brooke de Norton — *Cheshire* (Baronet, 12 déc. 1662.) D'or à la croix engrelée partie de gu. et de sa. **C.**: un blaireau pass., au nat. **D.**: FAST WITHOUT FRAUDE; et: DE MIEULX JE PENSE EN MIEULX.

Brooke-Pechell — *Essex* (Baronet, 1 mai 1797.) Ec.: aux 1 et 4 de gu. au lion d'or; au chef du même, ch. de trois branches de laurier de sin., en pals (*Pechell*); aux 2 et 3 d'or à la croix engrelée partie de sa. et de gu. (*Brooke*). **C.**: 1° une alouette au nat., le corps ch. de deux fleurs-de-lis accostées d'or (*Pechell*); 2° un blaireau pass., au nat. (*Brooke*). **D.**: EA NOSTRA VOCO.

Brookes — *Yorkshire Nottinghamshire* (Baronet, 13 juin 1676. M. ét. le 26 janv. 1770.) D'or à la croix engrêlée partie de gu. et de sa. **C.**: un chevalier, tenant de sa main dextre une lance et de sa sen. un bouclier.

Broomans — *Brab.* D'or au rencontre de boeuf de gu.; au chef d'arg., ch. d'un poisson nageant d'azur.

Broon — *Bret.* D'azur au croiss. d'or, acc. de six étoiles du même, rangées en orle.

Broons — *Bret.* (M. ét.) D'azur à la croix d'arg., frettée de gu.

Brooshooft — *Holl.* D'or à un homme, posé de face, le corps un peu tourné vers dextre, hab. d'une redingote, d'une culotte, de bas et de souliers, et coiffé d'un chapeau, le tout de sa., la main dextre étendue et supp. un caillou au nat., la sen. posée sur sa han-

che. **C.**: l'homme de l'écu, iss. par les genoux. **L.** d'or et de sa.

Broquard de Lavernay — *Franche-Comté.* De gu. à une fasce d'arg., acc. de trois étoiles d'or. (d'arg.

Broquet — *Franche-Comté.* De gu. au mouton ramp.

Broqueville — *Brab.* (Barons, 31 nov. 1857.) D'azur au saut. d'or, acc. en chef d'une étoile du même. **S.**: deux lévriers reg., au nat., coll. d'or.

Broquin — *Lyonnais.* De gu. à trois broquins d'or.

Brossaard — *Holl.* De gu. à trois pignates d'arg.

Brösch Edle **von Fohrnheim** — *Aut.* (An., 25 janv. 1892.) Coupé: au 1 d'or à une tête d'ours au nat.; au 2 d'azur à un bras arm., tenant une épée, le tout au nat. **C.**: un griffon iss. d'or. **L.**: à dextre d'or et d'azur, à sen. d'arg. et d'azur.

Broscovius — *Prusse* (An., 21 juillet 1808.) D'arg. au cerf élancé au nat., posé sur une terrasse isolée de sin.; la corne dextre du cerf chevillée de quatre, la sen. de six pièces; l'écu bordé d'or. Cq. cour. **C.**: une queue de paon, au nat.

Brösigke — *Brandebourg.* D'azur à trois mortiers sans affûts d'or, posés en bandes, 2 et 1. Cq. cour. **C.**: deux bras, parés d'azur, ornés d'or, les mains de carn. supp. ensemble un éventail de plumes de paon.

Brosin — *Russie.* De gu. à une épée d'arg., garnie d'or, en barre, et un mousqueton au nat., en bande, passés en saut., et un livre ouvert au nat., br. sur le tout.

Brossa — *Esp.* D'or à un arbousier arr. de sin., fruité du champ, accosté de deux ours ramp. et affr. de sa.

Brossadol — *Auv.* De gu. au griffon d'or, arm. et bq. d'arg.

Brossais — *Bret.* D'azur au pélican d'arg. avec sa piété de gu. **D.**: IN OMNIBUS CARITAS.

Brossais (Marquis **du**), v. **du Matz** marquis **du Brossais.**

Brossard de Bazinval — *Champ.* D'azur à une main gantelée d'or, posée en fasce, soutenant un épervier d'arg. et acc. de trois fleurs-de-lis du même, chacune soutenue d'une mouch. d'herm. aussi d'arg.

Brossard de Boislaplerre — *Martinique.* Les armes de **Brossart de Monthue.**

Brossard de Chaffaux — *Bourg.* D'azur à deux bandes d'or, chargées de chevrons du champ.

Brossard de Corbigny — *Beauce.* Tiercé en barre: d'arg., d'herm. et d'or.

Brossard de la Gautre — *Norm.* D'arg. à trois fleurs-de-lis parties d'azur et de gu.; à la cotice de gu., br. sur le tout.

Brossard de Maisoncelles — *Norm.* D'azur à trois fleurs-de-lis d'or; à la cotice d'arg., br. sur le tout.

Brossard de Montremy — *Champ.* (M. ét.) Les armes de **Brossart de Monthue.**

Brossard de la Roche-Fontaine — *Anjou.* De sa. à trois fleurs-de-lis d'or; à un bâton de gu., en barre br. sur le tout.

Brossart de Kermant — *Bret.* D'azur au chev. d'arg., acc. de trois fleurs-de-lis d'or. **D.**: AUDENTI SUCCEDIT OPUS.

Brossart de Launay — *Tour., Bret.* D'arg. au frêne arr. de sin., acc. de trois croiss. de sa.

Brossart de Monthue — *Soissonnais* (An., 1650.) De sa. au chev., acc. en chef de deux bes. et en p. d'une molette, le tout d'or.

Brossart de la Trocardière — *Bret.* (An., 1582.) De sa. à trois fusées d'arg., rangées en fasce, surm. d'une étoile du même.

Brossaud de Juigné (Marquis) — *P. de Nantes.* D'azur au lion d'arg.; à la fasce d'herm., br. sur le tout. **S.**: deux lions, au nat. **D.**: TOGA ET ENSE.

Brosse (de) — *Bret.* Ec.: aux 1 et 4 de gu. à la croix alésée d'arg.; aux 2 et 3 fascé d'arg. et de sin.

Brosse (de) — *Bourg., Genève.* D'azur à trois trèfles d'or.

Brosse (de) — *Limousin.* D'azur à trois brosses d'or, liées de gu.

Brosse (de) ou **des Brosses de la Barge** — *Lyonnais, Beaujolais.* D'or au cerf de gu., pass. sur un tertre de sin. [Quelques-uns leurs attribuent les armes de *Brosse* en *Limousin.*]

Brosse (de la) — *Charolais.* De sa. au poisson nageant d'arg., surm. d'un lacs d'amour du même.

Brosse (de la) — *Bret.* Fascé d'arg. et de sa.; au bâton de sa., br. sur le tout.

Brosse (de) *dit* **de Bretagne** — *Bret.* (M. ét. Comtes de *Penthièvre* et ducs d'*Etampes*, janv. 1536; ducs de *Chevreuse*, déc. 1545.) Ec.: aux 1 et 4 d'azur à trois brosses d'or, liées de gu.; aux 2 et 3 d'herm. plein. **D.**: QUÒ FATA SEQUAR.

Brosse (de) de Chassereux — *Beaujolais.* Ec.: aux 1 et 4 de gu. au cerf élancé d'or, *ou* d'arg. au cerf élancé de gu.; aux 2 et 3 d'azur à trois brosses d'or, liées de gu. **S.**: deux cerfs, au nat. **D.**: QUÒ FATA SEQUOR.

Brosse-Dison — *Flandre.* D'azur à trois gerbes d'or, liées de gu.

Brosse (de la) d'Esmay — *Anjou.* D'arg. au chev. de gu., acc. de trois merlettes de sa.

Brosseloir-Chaldet — *France.* Ec.: aux 1 et 4 de sa. à la fasce d'or; aux 2 et 3 de sa. à deux lions léopardés d'or, l'un sur l'autre. Sur le tout d'or au lion de gu., rampant vers une nuée d'azur, chargée d'une étoile d'or.

Brosses (des) de Goulet — *Norm.* D'arg. au lion de sa., arm. et lamp. de gu. (pièces.

Brosset — *Lyonnais.* D'azur fretté d'or, de quatre

Brosset — *Lyonnais.* De gu. à une montagne de quatre coupeaux d'arg., sommée de deux tours donjonnées du même.

Brosset — *Lyonnais.* D'arg. au lion d'azur; au chef de gu., ch. de trois bes. d'or.

Brosset — *Prov.* D'azur à la bande d'arg., ch. de trois roses de gu.

Brossette de Varènes — *Lyonnais.* D'azur au caducée d'or, surm. d'un soleil du même

Brossier — *Perche.* D'azur au chev. d'or, acc. en chef de deux étoiles du même et en p. d'un croiss. d'arg.

Brossier de la Rouillière — *Lyonnais* (An., 21 août 1698.) D'azur à un mont d'or, sommé d'une tour d'arg.; au chef du sec., ch. de trois trèfles de sin.

Brossin — *Lorr.* (An., 28 juin 1627.) D'or au pin de sin., acc. en chef de deux croiss. cont. de gu. et en p. d'un cygne d'arg., m. de gu. **C.**: un lion iss. d'or, tenant de sa patte dextre un rameau d'olivier au nat.

Brossin de Mère — *Tour., Poitou.* D'arg. au chev. d'azur.

Bröstfelt — *Suède* (An., 1646. M. ét. en 1686.) D'or à une cuirasse au nat. Brl. d'or et d'azur. **C.**: un homme d'armes iss., arm. au nat., la visière levée, posé de profil, tenant de sa main dextre une boule d'azur. **L.** d'or et d'azur.

Brostrup — *Dan.* (M. ét.) D'azur à la bande d'arg., ch. de trois roses de gu. **C.**: une rose de gu., entre deux prob. coupées alt. d'arg. et de gu.

Brot (Edle **von**) — *Bav.* (Chevaliers du St.-Empire, 1 oct. 1790.) D'azur à un lion d'or, pass. sur une terrasse de sin. et surm. d'une étoile du sec. Cq. cour. **C.**: une étoile d'or, entre un vol coupé alt. d'azur et d'or.

Brothem (van) — *P. d'Overyssel.* D'azur à la croix d'or.

Brotherton — *Angl.* De gu. à trois léopards d'or, l'un sur l'autre; au lambel d'arg., en chef (Branche cadette de la maison *Plantagenet.*)

Brotin — *France.* De contre-vair plein.

Brottin — *Dauphiné.* De gu. à deux tours rondes, jointes par un portail ouv., celle du côté sen. plus basse que l'autre, crénelées chacune de quatre pièces, le tout d'arg. maçonné de sa.

Brottowsky de Bardawa — *Pol.* Les armes de **Rawicz.**

Brottsorg — *Rothenburg, Windsheim.* Parti: au 1 d'arg. à une fleur-de-lis d'azur; au 2 d'azur à deux fasces d'arg. **C.**: un vol, l'aile dextre aux armes du 1, la sen. aux armes du 2.

Brou (Marquis **de**), v. **Feydeau** marquis **de Brou.**

Brou (de) de la Wastiane — *Bruxelles* (Rec. de nob., 31 mars 1786 et 17 fév. 1822; barons, 15 janv. 1847 et 7 sept. 1848.) D'azur à une étoile d'or; au chef du même, ch. de trois trèfles de sin. Cq. cour. **C.**: l'étoile, entre un vol d'or et d'azur. **L.** d'or et d'azur. **S.**: deux lions d'or, arm. et lamp. de gu. **D.**: SPES MEA IN DEO EST.

Brouard (Baron de l'Empire) — *France.* D'azur à un oeil d'arg. surmontant une redoute d'arg., maçonnée de sa. et chargée d'un canon de sa., renversé avec son affût du même, le canon dirigé vers sen.

Brouart ou **Bruaert** — *Brab.* De gu. au lion d'arg., acc. de huit trèfles d'or, rangés en orle. **C.**: le lion, iss.

Brouart — *France.* D'azur au sanglier pass. d'or.

Brouch ou **Brouck**, v. **Bruch.**

Brouchier — *Prov.* D'or à une tour de gu., mouv. d'une mer d'arg.

Brouchoven (van) ou **van Brouckhoven** — *Leyde, la Haye.* Ec.: aux 1 et 4 de sa. à trois jumelles d'or; au chef du même, ch. d'un lion pass. de gu.; aux 2 et 3 d'arg., au chef de gu., ch. d'un lion léopardé d'or.

Brouchoven (van) comtes **de Bergeyck** — *Brab. sept.* (Barons de *Bergeyck*, 1 juin 1665; comtes de *Bergeyck*, 9 déc. 1676; rec. du titre de comte de *Bergeyck*, 28 déc. 1877; barons de *Leefdael*, 15 juin 1679.) D'azur à trois fers-de-moulin d'or. Cq. cour. **C.**: trois banderoles d'arg., bordées de pourpre, houppées d'or, les lances de sa. arm. d'or; le tout entre un vol, coupé

Digitized by Google

alt. d'azur et d'or (*ou :* un vol à l'antique coupé alt. d'or et d'azur.) **S.:** deux lions reg. d'or.

Brouchoven (van) *dit* **de Berty** — *Brab.* Ec.: aux 1 et 4 d'azur à trois fers-de-moulin d'or (*Brouchoven*); aux 2 et 3 d'or au griffon de sa. (*Berty*). Sur le tout de *Gertaldo* qui est parti : au 1 coupé : *a.* échiq. d'arg. et d'azur, *b.* de gu. à une étoile (8) d'arg.; au 2 fascé d'or et d'azur, de huit pièces.

Brouchoven (van) baron **de Goyck** — *Brab.* (Barons, 29 janv. 1792.) D'azur à trois fers-de-moulin d'or; à la bord. engr. d'arg. **S.:** deux lions reg. d'or, arm. et lamp. de gu.

Brouchoven (van) de Hollenfeltz et d'Arendonck — *Brab.* (An., 10 fév. 1607 et 13 fév. 1620.) Coupé: au 1 d'azur à trois fers-de-moulin d'or (*Brouchoven*); au 2 fascé d'or et d'azur, de quatre pièces. Cq. cour. **C.:** trois lances de sa., arm. d'or; entre un vol d'azur et d'or.

Brouchoven (van) barons **de Hove** (M. ét.) Les armes **van Brouchoven** comtes **de Bergeyck.**

Brouchoven (van) barons **de Putte** — *Brab.* (Barons, 4 avril 1664. M. ét.) D'azur à trois fers-de-moulin d'or; à la bord. dentelée du même. **S.:** deux léopards lionnés d'or, tenant chacun une bannière, celle à dextre aux armes de l'écu, celle à sen. aux armes de la seigneurie de *Putte*, qui sont d'arg. à trois pals de gu., et une bande d'azur, br. sur les pals et ch. de trois coquilles d'or, posées dans le sens de la bande.

Brouck — *P. de Liége.* De gu. à neuf bes. d'arg.

Brouck (van den) — *Brab.* De gu. à la croix d'or.

Brouck de Haccourt — *Brab.* De gu. au saut. d'arg., cant. de quatre merlettes du même.

Brouck (del) *dit* **Paludanus** — *P. de Liége.* Coupé: au 1 de gu. à une masse d'armes d'or, en pal, accostée de deux lions affr. d'arg., ramp. contre ladite masse; au 2 d'arg. à trois touffes de joncs de sin., 2 et 1.

Broucke (van den) — *Gand.* D'or au chev. de gu., ch. de trois trèfles du champ. **C.:** un vol à l'antique, d'or et de gu.

Broucke (van den) — *Flandre.* De sin. au chev. d'or, ch. de trois roses de gu., bout. d'or.

Broucke (van den) — *Flandre.* De sa. à deux épées d'arg., garnies d'or, passées en saut., les pointes en bas [V. **van dem Broecke.**]

Broucke (van den) — *Brab.* Ec.: aux 1 et 4 d'azur semé de fleurs-de-lis d'or; à la croix pattée alésée d'arg., br. sur le tout; aux 2 et 3 d'arg., au chef de gu., ch. d'un lion léopardé d'or.

Broucke (van den), v. **van den Broecke de Haulteseymt.**

Broucke (van den) de Terbecq — *Termonde* (An., 11 fév. 1668; barons, 1791; rec. dudit titre, 31 déc. 1822.) D'or à une ramure de cerf de sa., et une rose de gu., bout. d'or, barbée, tigée et feuillée de sin., posée entre les cornes. Brl. d'or et de sa. **C.:** une ramure de cerf de sa. **L.** de sa. et d'or. **S.:** deux lions reg., au nat.

Brouckère (de) — *Bruges.* De sa. au chev. d'or, acc. en p. d'un lévrier naiss. d'arg., coll. de gu., bordé et bouclé d'or, mouv. d'une mer d'arg.; le chev. ch. sur la cime d'une rose de gu., et sur chaque jambe d'une croix pattée du même, posée chacune dans le sens de la jambe.

Brouckère (de) — *Bruges.* Echiq. d'arg. et d'azur; au canton de gu.

Brouckère (de) — *Bruxelles.* De gu. au chev. d'or; au chef d'arg., ch. de trois mouch. d'herm. de sa. — (Rec. de nob., 13 sept. 1817:) D'or au chev. de gu.; au chef du premier, ch. de trois mouch. d'herm. de sa. **C.:** une aigle iss. d'or, languée de gu. **L.** de gu. et d'or. **S.:** deux griffons d'or, arm. et lamp. de gu.

Brouckers — *Flandre.* De sin. à la bande d'arg.

Brouckhoven (van), v. **van Brouchoven.**

Brouckman — *Flandre.* D'arg. au bouc ramp. de sa.

Brouckmans (de) — *Limb.* (Barons du St.-Empire, 8 juillet 1792; inc. dans la nob. néerl., 31 oct. 1824.) D'or à l'aigle de sa., languée de gu. Cq. cour. **C.:** l'aigle. **S.:** deux lions reg., au nat.

Brouckmans (de) — *Brab.* De gu. à une corbeille de brasseur d'or, traversée par deux fourches de brasseur du même, passées en saut.; au chef d'arg., ch. d'une aigle de sa. **C.:** l'aigle, iss.

Brouex — *Flandre.* De gu. à la fasce d'or, ch. de trois têtes de lion de sa., lamp de gu., et acc. de trois coquilles d'arg.

Broucxsault, v. **Chantraines** *dit* **Broucxsault.**

Brosse (de la) — *Poitou.* D'azur au chev., acc. en chef de trois boucles rangées et en p. d'un gantelet entre deux coquilles, le tout d'or.

Brouel — *France.* Fascé d'or et d'azur; au chef de gu., ch. de trois bes. d'or.

Brouel, v. **Broël de la Nigré.**

Brouerius van Nideck — *Gueldre.* Les armes de *de Bruwere* qui sont éc.: au 1 d'or au château flanqué de deux tours de gu., les toits pointus, ouv. du champ, essoré d'azur; au 2 d'arg. à une tête de More, tort. du champ; au 3 de gu. au pied humain d'arg.; au 4 d'or à trois serpents ondoyants en pals d'azur, rangés en fasce, les queues entrelacées. Sur le tout de *Nideck* qui est d'arg. à trois coquilles de gu., posées et rangées en bande. **C.:** 1° un buste de More cont., hab. de gu., coiffé d'un chapeau; 2° un chapeau pyramidal d'arg., ch. de trois coquilles de gu., rangées en pal, et sommé de deux pl. d'aut., d'arg. et de gu. [V. **Neydeck.**]

Brouet — *Lorr.* (An., 30 avril 1727.) D'or au faisceau d'armes au nat., mis en pal, liées de gu., entortillées d'un serpent de sa., langué de gu; au chef d'azur, ch. d'un soleil d'or entre deux étoiles du même. **C.:** un dextrochère arm., tenant une épée flamboyante d'arg.

Brougham baron **Brougham et Vaux** — *Westmoreland* (Baron, 23 nov. 1830 et 22 mars 1860.) Ec.: au 1 de gu. au chev. d'arg., acc. de trois poissons du même, en pals, 2 en chef et 1 en p. (*Brougham*); au 2 d'or à la fasce échiq. d'or et de gu. de trois tires, acc. de trois gerbes de gu., les deux du chef surm. d'un lambel d'azur (*Vaux de Catterlen*); au 3 d'arg. à la bande échiq. d'arg. et de gu. de trois tires (*Vaux de Tryermayne*); au 4 de gu. à la croix florencée d'or (*Delamore*). **C.:** un senestrochère, arm. d'arg., le coude ch. d'une rose de gu., la main de carn. tenant un poisson d'arg. en fasce, la tête à sen. **S.:** à dextre un lion de sin., arm. et lamp. de gu., coll. de la fasce du 2; à sen. un cerf blanc, ramé et onglé d'or, tenant entre ses dents une rose de gu., tigée et feuillée de sin. **D.:** PRO REGE, LEGE, GREGE.

Broughton de Broughton — *Staffordshire* (Baronet, 10 mars 1660.) D'arg. à deux fasces de gu.; au canton du même, ch. d'une croix du champ. **C.:** une tête de chien marin de gu., lorrée d'arg. **(ton.**

Broughton (Baron), v. **Hobhouse** baron **Brough-**

Brouhese ou **Bruhese (van)** — *Brab., Gorinchem.* De sa. à trois huchets d'arg., vir. et eng. d'or. **C.:** un huchet de l'écu, entre un vol-banneret de sa. *Cri :* HORNES !

Brouilhac de la Bodinière — *Poitou.* De gu. à la croix d'arg.; à la bande du même, br. sur le tout; et à la bord. aussi d'arg.

Brouilhac de la Mothe-Coutais — *Poitou.* D'arg. à cinq mouch. d'herm. de sa., 2, 1 et 2.

Brouillart — *Beauce.* D'arg. au chev. d'azur.

Brouillony — *Prov.* D'arg. à l'aigle de sa., cour. du même.

Brouilly — *Lorr.* (An., 8 juillet 1726.) De gu. au lion d'arg., cour. d'or. **C.:** le lion, iss.

Brouilly marquis **de Piennes** — *Art.* (Marquis, août 1668.) D'arg au lion de sin., arm. et lamp. de gu.

Brouin — *Lorr.* (An., 30 déc. 1472.) D'azur à trois dards d'arg (de sa.

Brouk (van den) — *Dordrecht.* D'arg. au loup pass.

Brouilhony, v. **Brouillony.**

Broun de Colstoun — *Ecosse* (Baronet, 16 fév. 1686.) De gu. à trois fleurs-de-lis d'or; *ou*, de gu. au chev. d'or, acc. de trois fleurs-de-lis du même. **C.:** un lion ramp. d'or, tenant de sa patte dextre une fleur-de-lis du même. **S.:** deux léopards lionnés d'arg., supp. chacun une fleur-de-lis d'or, le premier de sa patte sen. et l'autre de sa patte dextre. **D.:** FLOREAT MAJESTAS.

Broun-Ramsay marquis **de Dalhousie** — *Ecosse* (Lord *Ramsay de Melrose*, 25 août 1618; baron *Ramsay de Kerrington* et comte de *Dalhousie*, 29 janv. 1633; titres dans la pairie d'*Ecosse*. Baron *Dalhousie de Dalhousie*, 11 août 1815; marquis de *D.*, 4 juin 1849, titres dans la pairie du *Royaume-Uni*. M. ét. le 19 déc. 1860.) Ec.: aux 1 et 4 d'arg. à l'aigle de sa., bq. et m. de gu. (*Ramsay*); aux 2 et 3 de gu. à trois fleurs-de-lis d'or (*Broun*). **C.:** une tête et col de licorne d'arg., crinée et accornée d'or. **S.:** deux griffons, au nat. **D.:** ORA ET LABORA.

Brounker lord **Brounker** — *Irl.* (M. ét.) D'arg. à six tourt de sa., rangés en deux pals; au chef bastillé du sec., ch. d'une losange couchée du champ. **C.:** un bras arm., la main gantelée tenant une épée, le tout au nat. **D.:** LOYAL AU MORT.

Broussard — *France.* D'arg. à un écusson de gu. en abîme, acc. de huit grenades d'azur, allumées du même, rangées en orle.

Brousse — *Aur.* D'azur à trois étoiles d'arg.

Brousse (de la) — *Guyenne.* De gu. au cerf élancé d'arg.

Brousse (de la) — *Lang., Bourbonnais.* Ec.: aux 1 et 4 d'or au chêne de sin., terrassé du même, englanté du champ; aux 2 et 3 d'azur à trois barres d'or.

Brousse (de la) de Verteillac (Marquis) — *Périgord.* D'or au chêne arr. de sin., englanté du champ; au chef d'azur, ch. de trois étoiles du premier. **S.:** deux lions, au nat.

Brousset — *Lorr.* D'azur au chev. d'or, acc. en chef de deux roses d'arg. et en p. d'un croiss. du même.

Brousset comtes **de la Neufville** — *Bade.* Ec.: aux 1 et 4 d'azur au chev. d'or, acc. en chef de deux roses d'arg. et en p. d'un croiss. du même (*Brousset*); aux 2 et 3 d'or à la bande de gu., ch. de trois fleurs-de-lis d'arg., posées dans le sens de la bande (*du Châtelet*). Cq. cour. **C.:** un dextrochère, arm. au nat., brandissant une épée d'arg., garnie d'or. **L.:** à dextre d'or et d'azur, à sen. d'or et de gu.

Brousset — *France.* Ec.: aux 1 et 4 d'arg. au lion d'azur, arm. et lamp. de gu., cour. d'or; aux 2 et 3 d'azur à trois fleurs-de-lis d'or. A une rose de gu., br. en p., sur la ligne du parti.

Broussier — *Bourbonnais* (Comte de l'Empire, 27 janv. 1810.) Coupé: au 1 d'or à la fasce d'azur, ch. de trois étoiles du champ et acc. en chef et en p. d'une molette de sa.; au 2 de sin. au chev. d'or, acc. en p. d'un lion léopardé du même.

Brousseré — *Ile-de-Fr.* D'arg. à l'aigle de sa., acc. en chef de deux tours de gu.

Broustal — *Bret.* De gu. à la croix d'arg., ch. de cinq meriettes de sa. (de gu.

Broutay (du) — *Bret.* D'azur à l'aigle d'or, bq. et m.

Brontel — *Paris.* Ec. d'azur et de gu., à la croix d'arg., br. sur les écartelures, cant. de quatre croiss. d'or; à l'aigle de sa., bq. et m. d'or, br. sur le tout, ch. sur la poitrine d'une fleur-de-lis d'or, attachée à son col au moyen d'un ruban aux émaux de l'écu.

Brouteilles — *Pic.* D'azur à la croix d'arg., cant. de quatre croiss. d'or. (sin.

Brouwer — *Amsterdam.* D'arg. à l'arbre terrassé de

Brouwer — *Amsterdam.* D'azur à la fasce d'arg., ch. de trois fleurs-de-lis de gu.; au chef du sec.

Brouwer — *Amsterdam.* Ec.: aux 1 et 4 de gu à cinq flanchis d'or, 3 et 2; aux 2 et 3 d'or à trois étrilles de sa.

Brouwer — *Dordrecht.* Parti: au 1 coupé: *a.* d'azur à deux étoiles accostées d'or; *b.* d'arg. à deux fourches de brasseur de sa., passées en saut., acc. en p. d'un tonneau de sa., posé debout; au 2 d'arg. à trois chev. alésés de sa.

Brouwer — *Gorinchem.* D'arg. à neuf fleurs-de-lis d'or, 4, 3 et 2.

Brouwer — *Leyde, P. d'Overyssel.* D'or à deux saumons adossés au nat., acc. au point du chef d'une étoile (8) de sa. Brl. de sa. et d'or. **C.:** l'étoile, entre un vol d'or. [*H. Brouwer*, gouverneur-général des Indes néerlandaises, 1632—36.]

Brouwer — *Leyde.* De gu. au chev. d'arg., acc. de trois pommes de pin d'or, la queue en haut.

Brouwer — *Holl.* D'azur à trois feuilles d'arg.

Brouwer — *Holl.* D'or à l'aigle de sa., bq. et m. de gu., la poitrine ch. d'un coeur d'arg.

Brouwer — *Holl.* De sin. à la fasce d'or, ch. de trois trèfles du champ. **C.:** un trèfle de sin.

Brouwer — *Holl.* Coupé: au 1 d'arg. à une tête et col de boeuf de sa.; au 2 de gu. à trois chaudières d'or.

Brouwer — *Arnhem.* D'arg. à deux épées au nat., passées en saut., acc. de trois trèfles de sin., 1 en chef et 2 en flancs. Brl d'arg. et de sin. **C.:** un trèfle de sin. **L.** d'arg. et de sin.

Brouwer — *Doornspyk* (*Gueldre*). Ec.: aux 1 et 4 une corbeille remplie de fruits, posée sur une table; aux 2 et 3 de gu. à un dextrochère, arm. au nat. **C.:** la corbeille remplie de fruits.

Brouwer — *Gueldre.* D'azur à une fourche de brasseur à quatre dents, d'or, posée en pal.

Brouwer [Koumans-Brouwer, van Limburg-Brouwer, van Meeteren-Brouwer] — *Frise.* Parti: au 1 d'or à la demi-aigle de sa., mouv. du parti; au 2 d'or à deux gâches de brasseur de gu., passées en saut., acc. en p. d'un tonneau du même, posé debout, et au chef d'azur, ch. de deux étoiles d'or. Brl. d'or et de gu. **C.:** une étoile d'or, entre un vol du même. **L.** d'or et de gu. — *Ou:* au 2 d'arg. à deux gâches de brasseur de sa., passées en saut., acc. en p. d'un tonneau du même, posé debout, et au chef d'azur, ch. de deux étoiles d'arg.

Brouwer ou **Brouwers** — *Holl.* D'or à trois meriettes de sa.

Brouwer — *Holl.* Coupé: au 1 de gu. au coq d'arg.; au 2 d'or à trois meriettes de sa.

Brouwer — *Zél.* De gu. à deux fourches de brasseur d'or, passées en saut., acc. en chef d'une étoile du même; au chef d'azur, ch. de trois colombes volantes mal-ordonnées d'arg.

Brouwer (de) — *Holl.* D'arg. au saut. de sa., cant. de quatre meriettes du même.

Brouwer (de) — *Bruxelles* (Conc. d'arm., 20 déc. 1896.) Coupé, de sin. à trois coquilles renv. d'or, rangées en fasce, sur azur à une fleur-de-lis d'or; à la fasce d'arg., br. sur le coupé. **C.:** trois pl. d'aut.: de gu., d'or et de sin. **L.** d'arg., de sin. et d'azur.

Brouwer-Ancher — *Amsterdam.* D'azur à une ancre de sa., et trois fers de flèche d'arg., les pointes en bas, mouvants du chef et passés par l'anneau de ladite ancre [V. **Ancker,** en *Dan.*]

Brouwer-Starck — *la Haye.* D'arg. à un homme iss., mouv. d'un tertre de trois coupeaux de sin., hab. de gu., coiffé d'un bonnet d'arg., tenant de chaque main un croc d'or soutenu du tertre. **C.:** les meubles de l'écu.

Brouwers — *Amsterdam.* De sa. à deux étoiles d'or et deux fleurs-de-lis d'arg., posées une étoile et une fleur-de-lis en chef et une fleur-de-lis et une étoile en p.

Brouwers — *Holl.* De gu. à deux jumelles d'arg., acc. de trois bes. d'or, 2 en chef et 1 en p. Sur le tout d'arg. au chev. de sa., acc. de trois tourt. de gu.

Brouwers — *Holl.* De gu. à un saut.; deux fasces br. sur le saut., chaque fasce separée sur le milieu; la première fasce surmontée d'un tiers de fasce, mouv. du flanc sen., et la seconde fasce surmontant un tiers de face, mouv. du flanc dextre; toutes les fasces d'arg.

Brouwers, v. **Brouwer.**

Brouwershaven (van) — *Zél.* D'azur à trois crânes de boeuf d'or. — *Ou:* De gu. à trois crânes de boeuf d'or; à la fasce d'azur, br. sur le tout et ch. d'une étoile d'or.

Brouwet — *Hainaut* (An. et chevalerie, 12 déc. 1760.) D'arg. au lion de sin., arm., lamp. et cour. d'or. Cq. cour. **C.:** le lion, iss. **S.:** deux lions reg. d'or, arm. et lamp. de gu., tenant chacun une bannière aux armes de l'écu.

Broux — *Tournaisis.* De gu. à un dragon d'or, dans l'attitude de l'aigle héraldique.

Bruxelles, v. **Bruxelles.**

Browinski—*Posnanie.* Les armes de **Slepowron.**

Brown — *Ecosse, Bordeaux.* De gu. à trois fleurs-de-lis d'or; au chef du même, ch. de trois coeurs du champ. **C.:** un dextrochère au nat., tenant une épée. **D.:** LA VERTU EST LA SEULE NOBLESSE.

Brown — *Dantzick* (Baronet anglais, 22 juillet 1699. M. ét.) D'azur au chev. ondé d'or, acc. de trois fleurs-de-lis du même; le chev. ch. d'un chardon de sin. **C.:** un dauphin nageant, au nat. **D.:** VIRTUS DEDIT, CURA SERVABIT.

Brown de Richmond-Hill — *Northamptonshire* (Baronet, 24 janv. 1863.) De gu. au chev. d'or, acc. en chef deux pattes d'ours d'arg., en pals, et en p. de quatre mains jointes d'or, formant sautoir; au chef engr. d'or, ch. d'une aigle de sa. **C.:** une patte d'ours d'arg., posée en pal, iss. d'une couronne de chêne de sin. et empoignant une main sen. appaumée de carn., en bande, les doigts en haut. **D.:** EST CONCORDIA FRATRUM.

Browne — *Londres* (Baronet, 11 mars 1731—32. M. ét. le 20 oct. 1830.) De gu. au chev. d'or, semé de mouch. d'herm. de sa., acc. de trois fleurs-de-lis du sec. **C.:** un lion iss. de gu., tenant une fleur-de-lis d'or. **D.:** GAUDEO.

Browne — *Rotterdam.* Parti de gu. et d'arg.; à trois têtes de léopard de l'un à l'autre, 2 et 1. **C.:** une cigogne au nat., la patte dextre levée [V. **Ives-Browne.**]

Browne de Beechworth — *Kent* (Baronet, 7 juillet 1627. M. ét. le 3 nov. 1690.) De sa. à trois lions pass. d'arg., rangés entre deux jumelles du même, posées en bandes **C.:** une aigle de sin.

Browne baron **Bolsover** — *Irl.* (Baron, 23 avril 1880.) De sa. à trois lions pass. d'arg., rangés entre deux jumelles du même, posées en bandes. **C.:** une aigle de sin. **S.:** à dextre un lion d'or, coll. de sa.; à sen. un lion de sa., coll. d'or; chaque lion tenant entre ses dents un gland au nat., tigé et feuillé de sin.

Browne-Camus — *Livonie, Esthonie, Courlande* (Comtes du St.-Empire, 26 oct. 1773.) Parti d'arg. et de sa.; à l'aigle ép. de l'un en l'autre, chaque tête cour. d'or, bq. du même, languée de gu. **C.:** un dextrochère arm. au nat., brandissant une épée d'arg., garnie d'or. **S.:** deux panthères au nat., coll. et enchaînées d'or. **D.:** FIDEM SERVABO GENUSQUE

Browne de Caversham — *Kent* (Baronet, 10 mai 1665. M. ét. en 1774.) Les armes de **Browne de Beechworth.**

Browne de Johnstown — *Irl.* (Baronet, 8 déc. 1797.) De sa. à trois lions pass. d'arg., rangés entre deux jumelles du même, en bandes; le tout acc. au can-

ton sen. du chef d'une étoile d'arg. **C.:** une aigle de sin. **D.:** CONDUCT IS FATE.

Browne comte **de Kenmare** — *Irl.* (Baronet, 16 fév. 1622; baron de *Castlerosse* et vicomte *Kenmare*, 12 fév. 1798; vicomte de *Castlerosse* et comte de *Kenmare*, 29 déc. 1800; titres dans la pairie d'*Irl.* Baron *Kenmare de Castlerosse*, dans la pairie du *Royaume-Uni*, 11 août 1841.) D'arg. à trois martinets de sa., l'un sur l'autre; flanqué en rond du sec., chaque flanc ch. d'un lion léopardé du champ, arm. et lamp. de gu. **C.:** un dragon iss. d'arg., semé de larmes de sa., entre deux ailes de dragon de sa. semées de larmes d'arg. **S.:** deux loups d'arg. semés de larmes de sa., coll. et enchaînés d'or. **D.:** LOYAL EN TOUT.

Browne de Kiddington — *Kent* (Baronet, 1 juillet 1650. M. ét. le 20 juin 1754.) Les armes de **Browne de Beechworth.**

Browne baron **Kilmaine** — *Irl.* (Baronet, 21 juin 1636; baron, 16 nov. 1789.) De sa. à trois lions pass. d'arg., rangés entre deux jumelles du même, posées en bandes; le tout acc. d'un croiss. d'arg. en chef. **C.:** une aigle de sin. **S.:** deux lions reg. d'arg., cour. d'or, coll. et enchaînés du même. **D.:** SUIVEZ RAISON.

Browne vicomte **Montagu** — *Sussex* (Vicomte, 3 sept. 1554. M. ét. en 1797.) Ec.: aux 1 et 4 de sa. à trois lions pass. d'arg., rangés entre deux jumelles du même, posées en bandes (*Browne*); aux 2 et 3 d'arg. à trois los. de gu., accolées en fasce (*Montagu*). **C.:** une aigle de sin. **S.:** deux loups d'arg., coll. et enchaînés d'or. **D.:** SUIVEZ RAISON.

Browne vicomte **de Montaigue** — *Bret.* (Conf. de nob., 1722.) D'arg. à l'aigle ép. de sa., acc. en chef d'un croiss. de gu.

Browne baron **Oranmore et Browne** — *Irl.* (Baron, 1836.) Fascé d'or et d'azur de huit pièces; à l'aigle ép. de sa., br. sur le tout et acc. d'une orle de huit martinets de gu., posés sur l'or, 3, 2, 2 et 1. **C.:** une tête de griffon arr., au nat. **T.:** à dextre un chevalier revêtu d'une cotte de mailles, tenant de sa main dextre une hache d'armes et de sa sen. un bouclier triangulaire de gu., ch. de deux léopards d'or, l'un sur l'autre; à sen. un chevalier pareil, portant par dessus son armure une cotte d'armes d'arg., la main dextre posée sur l'écu des armes et portant suspendu à son bras sen. un bouclier triangulaire d'arg. à l'aigle ép. de sa. **D.:** FORTITER ET FIDELITER [V. **Guthrie** baron **Oranmore et Browne.**]

Browne marquis **de Sligo** — *Irl.* (Baron *Monteagle*, 10 sept. 1760; vicomte *Westport*, 24 août 1768; comte d'*Altamont*, 4 déc. 1771; marquis de *S.*, 29 déc. 1800; titres dans la pairie d'*Irl.* Baron *Monteagle de Westport*, dans la pairie du *Royaume-Uni*, 20 fév. 1806.) De sa. à trois lions pass. d'arg., rangés entre deux jumelles du même, posées en bandes. **C.:** une aigle de sin. **S.:** un bouledogue et un cheval, tous deux d'arg. et coll. d'une couronne grêlée. **D.:** SUIVEZ RAISON.

Browne-Cave, v. **Cave-Browne-Cave.**

Brownlow de Belton — *Lincolnshire* (Baronet, 26 juillet 1641. M. ét. en 1680.) D'or à un écusson de sa. en abime, acc. de six martinets du même, 3 en chef, 2 en flancs et 1 en p. **C.:** un lévrier pass. d'or, coll. de gu., soutenu d'un chapeau de tournoi du même, retr. d'herm.

Brownlow de Belton (Baron), v. **Egerton** comte **Brownlow.**

Brownlow de Humby — *Lincolnshire* (Baronet, 27 juillet 1660. M. ét. en 1754.) Les armes de **Brownlow de Belton.**

Brownlow baron **Lurgan** — *Irl.* (Baron, 1839.) Parti d'or et d'arg.; à un écusson de sa., br. sur le parti et acc. de huit martinets du même, rangés en orle. **C.:** un lévrier arrêté de gu., soutenu d'un chapeau de tournoi d'azur, retr. d'herm. **T.:** à dextre un lévrier d'arg., coll. d'une guirlande de trèfles de sin.; à sen. un montagnard écossais en uniforme, avec son fusil, le tout au nat. **D.:** ESSE QUAM VIDERI.

Brownlow vicomte **Tyrconnel** — *Irl.* (M. ét.) Ec.: aux 1 et 4 d'or à un écusson de sa. en abime, acc. de huit martinets du même, rangés en orle; aux 2 et 3 d'arg. au léopard lionné d'azur. **C.:** un lévrier arrêté de gu., soutenu d'un chapeau de tournoi d'azur, retr. d'herm. **S.:** deux lions reg., coll. **D.:** ESSE QUAM VIDERI.

Brownlow (Comtes), v. **Cust** et **Egerton** — comtes **Brownlow.**

Brownrigg — *Irl.* (Baronet, 9 mars 1816.) D'arg. au léopard lionné de sa., tenant une épée d'arg., garnie d'or, accolée d'un serpent de sin., le lion acc. de trois croiss. de gu.; au chef bastillé de sin., ch. du sceptre et de l'étendard du royaume de Kandy, passés en saut. et surm. de la couronne dudit royaume. Deux cq., le 2 timbré d'une couronne murale d'or. **C.:** 1° un indigène de Kandy, iss., tenant de sa main dextre une épée et en sa sen. la couronne du royaume de Kandy; 2° une épée d'arg., garnie d'or, accolée d'un serpent de sin. **D.:** VIRTUTE ET SAPIENTIA.

Broxmouth (Comte), v. **Innes-Ker** duc **de Roxburgh.**

Broy auf Geisselberg und Kindelstein (Chevaliers) — *Allem.* De gu. au senestrochère, paré d'arg., revêtu d'une manche allongée d'azur, iss. d'une nuée d'or, mouv. du flanc, la main de carn. tenant un poisson au nat. en barre, la tête en bas, tenant en sa bouche une bague d'or châtonnée d'une émeraude, le châton en bas. Cq. cour. **C.:** un demi-vol, aux armes de l'écu. **L.** d'or et de gu.

Broyart — *Flandre.* De sa. à la croix d'arg. Cq. cour. **C.:** un queue de paon, au nat.

Broye (de la) — *Tournaisis.* D'arg. à la croix de gu., ch. de cinq coquilles du champ.

Broyes — *Champ.* D'azur à trois broyes d'or, l'une sur l'autre [V. **Barbin de Broyes.**]

Broyet — *Pic.* D'or à la bande de gu., acc. de six meriettes du même, rangées en orle.

Brozowski — *Posnanie.* Les armes de **Belina.**

Brozowski — *Posnanie.* Les armes de **Lubicz.**

Bru — *Esp.* D'or à une montagne au nat., sommée d'un brusc de sin.

Bru — *Esp.* Parti: au 1 coupé: *a.* d'azur à une terrasse et une tige de brusc sommée d'une plante de romarin au nat.; *b.* d'or au laurier arr. de sin.; au 2 d'arg. au coeur de gu. ch. d'un oeil au nat.; en p. une terrasse de sin.

Bruaert, v. **Brouart.**

Bruant des Carrières — *France.* D'azur au chev. d'or, acc. en chef de deux étoiles d'arg. et en p. d'un croiss. du même; au chef de gu.

Bruard — *Lorr.* (An., 29 déc. 1663.) D'arg. à la croix fleur. de gu.; au chef d'azur, ch. de trois grenades d'or, ouv. de gu.

Brue — *Bret.* D'arg. à une rose de six feuilles de gu., bout. d'or. **D.:** FLOS FLORUM, EQUITES EQUITUM.

Brue marquis **de la Gueriche** — *Bret.* (Marquis, 1 fév. 1682.) Les armes précédentes.

Brue de Malestroit — *Bret.* (Marquis. M. ét.) Les armes précédentes.

Brue de Montplaisir. Les armes précédentes.

Bruce (von) — *Prusse* (Nob. de *Prusse*, 3 juin 1872.) Coupé: au 1 de gu. à la croix ancrée d'arg.; au 2 d'or au saut. de gu. **C.:** la croix ancrée. **L.** d'or et de gu.

Bruce — *P. d'Overyssel.* D'or au saut. de gu.; au chef du même, ch. d'une fleur-de-lis d'or. **S.:** à dextre un lion d'or, lamp. de gu.; à sen. une licorne d'arg., accornée, crinée et onglée d'or. **D.:** FUIMUS.

Bruce (Comtes) — *Champagne.* D'or au saut. de gu.; au chef du même, ch. à dextre d'une étoile d'or. **C.:** un lion léopardé d'azur. *Cri:* BRUCE! **T.:** deux sauvages. **D.:** FUIMUS.

Bruce baron **Aberdare** — *P. de Galles* (Baron, 23 août 1873.) D'or au saut. de gu.; au chef du même, ch. d'un martinet d'or. **C.:** un avant-bras arm., en bande, la main tenant un sceptre d'or en barre. *Légende* au-dessus du cimier: FUIMUS. **S.:** deux lions, celui à dextre d'arg. et celui à sen. d'azur, colletés d'or, portant chacun un écusson audit collier; celui à dextre aux armes de *Knight* qui sont palé d'arg. et d'azur, au canton d'azur ch. d'un éperon d'or en pal, la molette en bas; celui à sen. aux armes de l'écu. **D.:** OFNER NA OFNE ANGAU.

Bruce lord **Burleigh** — *Ecosse* (Ren. du titre de lord *Burleigh*, comme descendant de la famille de *Balfour de Burleigh*, 19 mars 1869.) Ec.: aux 1 et 4 d'arg. au chev. de sa., ch. d'une tête de loutre du champ (*Balfour de Burleigh*); aux 2 et 3 d'or au saut. de gu., et au chef du même, ch. d'une étoile d'arg. (*Bruce*). **C.:** 1° une sirène, posée sur un rocher, tenant de sa main dextre une tête de loutre et de sa sen. une tête et col de cygne, le tout au nat. (*Balfour de Burleigh*); 2° un bras arm., reposant sur le coude, la main tenant un sceptre d'or (*Bruce*). **S.:** à dextre une loutre, à sen. un cygne, le vol ouv., tous deux au nat. **D.:** OMNE SOLUM FORTI PATRIA.

Bruce de Downhill — *Irl.* (Baronet, 29 juin 1804.) D'or au saut. de gu., ch. d'une harpe du champ; au chef du sec., ch. d'un canton d'arg., surch. d'un lion ramp. d'azur. **C.:** un lion léopardé d'azur, tenant de sa patte dextre levée un trèfle de sin. **D.:** FUIMUS.

Bruce comte **d'Elgin et de Kincardine** — *Ecosse* (Baron *Bruce de Kinloss*, 2 fév. 1602; comte d'*Elgin*, 21 juin 1633; baron *Bruce de Torry* et comte de *Kincardine*, 26 déc. 1647.) D'or au saut. de gu., et au chef du même (*Bruce d'Annandale*); au canton d'arg.

ch. d'un lion d'azur, arm. et lamp. de gu. (*Bruce de Skelton*). **C.:** un lion posé d'azur. **T.:** deux sauvages de carn., ceints et cour. de lierre. **D.:** FUIMUS.

Bruce de Kinross — *Ecosse* (Baronet, 21 avril 1668. M. ét.) D'or au saut. ondé de gu.; au chef ondé du même. **C.:** un soleil couchant. **D.:** IRREVOCABILE.

Bruce de Stenhouse — *Ecosse* (Baronet, 26 juin 1629.) D'or au saut. de gu; au chef du même, ch. à dextre d'un écusson d'arg. au chef de sa. **C.:** un bras arm., le coude reposant sur un chapeau de tournoi de gu., retr. d'herm., la main tenant un sceptre sommé d'une couronne fermée (celle du roi Robert I. d'*Ecosse*). *Légende*, au-dessus du cimier: FUIMUS. **T.:** à dextre un chevalier, arm. de toutes pièces, la visière levée, tenant de sa main dextre un sceptre; à sen. un lion d'azur, arm. et lamp. de gu., sommé de la couronne du roi Robert I. et coll. de celle du roi David II. d'*Ecosse*, enchaînée d'or. **D.:** DO WELL, AND DOUBT NOT.

Bruceliles — *France*. D'or au chev. de gu., acc. en chef de deux raisins de sa., tigés et feuillés de sin. et en p. d'un écureuil de gu.

Bruch — *Prov. rhén.* De sa. à un bonnet renv. d'arg., retr. d'herm. **C.:** le meuble de l'écu, entre un vol d'or *ou* coupé d'arg. sur sa.

Bruch (Chevaliers) — *Allem.* Coupé: au 1 d'arg. au lion naiss. d'or, mouv. du coupé, tenant de sa patte dextre un sabre d'arg., garni d'or; au 2 de sin. à trois palissades de bois accostées, soutenues d'une poutre de bois en fasce, mouv. de la p. Cq. cour. **C.:** le lion. iss. **L.** d'arg. et de sin.

Bruch ou **Brouch** — *Prov. rhén.* (M. ét. à la fin du 13e siècle.) D'or à un écusson de gu. en abîme. **C.:** un vol aux armes de l'écu.

Bruch (von den) — *Westphalie*. De sa. semé de bill. d'or; au chien braque pass. du même. Cq. cour. **C.:** le chien, entre un vol de sa., semé de bill. d'or.

Bruchard — *Limousin*. D'azur à trois fasces d'or; à la bande de gu., br. sur le tout.

Bruchhausen — *P. de Minden*. D'azur à deux tiges accostées d'arg., affr. et courbées en forme de coeur, ornées chacune à l'ext. de quatre roses de gu., dont une au sommet de la branche. **C.:** les meubles de l'écu.

Bruchhausen (Barons) — *Aut.* Coupé: au 1 d'arg. au lion léopardé de gu., cour. d'or; au 2 d'azur à l'aigle d'arg. **C.:** une tête et col de lion de gu., entre un vol d'arg.

Bruchhausen (Comtes) — *Aut.* D'azur à l'aigle d'arg. Cq. cour. **C.:** l'aigle, iss.

Brück — *Brandebourg*. D'arg. à trois têtes de More.

Brück — *Alsace*. D'or à une vertenelle de gu., posée en bande. Cq. cour. **C.:** un cerf iss. de gu.

Brück — *Vienne* (Barons, 19 déc. 1849.) Ec.: au 1 de gu. au lion d'or, tenant de sa patte dextre un fer de lance d'arg. et de sa sen. une palme de sin.; aux 2 et 3 d'or, à un fer de lance d'arg. en barre, br. sur ces deux quartiers; au 4 d'azur à une tête et col de cerf d'or. Sur le tout de sa. à un bonnet renv. d'arg., retr. d'herm., doublé de gu. Trois cq. cour. **C.:** 1° le lion du 1, iss. et cont.; **I.** d'or et de gu.; 2° le bonnet, entre un vol coupé d'arg. sur sa.; **I.** d'arg. et de sa.; 3° un cerf iss. d'or; **I.** d'or et d'azur. **S.:** à dextre un léopard lionné d'or; à sen. un cerf au nat. **D.:** QUOD SIS, ESSE VELIS.

Brück — *Bav.* (Chevaliers du St.-Empire. 10 juillet 1515; ren. de nob., 3 juillet 1747; barons bavarois. 8 oct. 1779.) D'arg. à un pont de trois arches de sin., jeté sur une eau au nat.; au lion naiss. d'or, brandissant un badelaire et mouv. du pont, Cq. cour. **C.:** le lion, iss.

Brück — *Saxe*. D'arg. à trois chevaux courants de sa., l'un sur l'autre (quelquefois ces chevaux courants se trouvent rangés sur un même plan, selon les lois de la perspective). Cq. cour. **C.:** un cheval iss. de sa.

Brück *dit* **Angermünde** — *Silésie* (M. ét.) D'azur à un pont de planches d'or, jeté sur une eau au nat. en p., et supp. un pont-levis, à demi levé. **C.:** un vol d'azur, chaque aile ch. d'un bes d'or.

Brück de Weisenberg — *Silésie*. Coupé de sa. sur arg.; à trois doubles banaps, 2 d'or sur le sa., et 1 de sa. sur l'arg. Deux cq., le 1 cour. **C.:** 1° six pl. d'aut., disposées sur deux rangs superposés, chaque rang composé d'une pl. d'aut. d'or entre deux de sa.; 2° un double banap d'or, posé sur un coussin losangé d'or et de sa., houppé d'or [Comp. **Brock.**]

Bruckberg (Barons) — *Aut.* D'arg. à la fasce d'azur. **C.:** un demi-vol aux armes de l'écu.

Brücken — *Franconie*. De gu. à un éléphant d'arg., houssé d'or, portant son cornac de sa. et une tour d'or.

Brücken — *Thorn* (*Prusse*). D'azur à deux chev. d'or, acc. de six fleurs-de-lis du même, 2, 3 et 1. **C.:** deux lis de jardin d'or, tigés et feuillés de sin.

Brücken — *Lorr.* (M. ét.) Losangé de gu. et d'arg. **C.:** une hermine au nat., posée entre un vol-banneret d'arg., le tout soutenu d'un chapeau de tournoi de gu., retroussé d'un losangé de gu. et d'arg.

Brücken (von) *dit* **Fock** — *Courlande*. *Prusse*. D'or à un tronc d'arbre arr. au nat., en bande, le bout supérieur brûlé, ayant en haut trois feuilles de sin. **C.:** deux brandons (*ou* branches sèches) au nat., en chev. renv. **L.** d'or et de sa.

Brücken (von) *dit* **Fock** (Barons) — *Prusse*. D'or à trois roses d'arg., tigées de sin. (sans feuilles., mouv. d'un chicot au nat., posé en fasce. Cq. cour. **C.:** deux chicots, posés en chev. renv., ornés de roses [Comp. **Fock.**]

Brücken (von) *dit* **Fock d'Emdenhof** — *Courlande*. D'azur à trois roses d'arg., tigées de sin (sans feuilles), mouv. d'un chicot au nat., posé en fasce; l'écu bordé d'or. Cq. cour. **C.:** deux chicots, posés en chev. renv., ornés de roses.

Brückenau (Edle **von**), v. **Grobois** Edle **von Brückenau.**

Brückenbrand (Edle **von**), v. **Winkler** Edle **von Brückenbrand.**

Brückendahl — *Esthonie*. De gu. à un pont de trois arches d'arg., jeté sur une eau au nat., et acc. en chef d'une étoile (8) d'arg., accostée de deux étoiles (6) d'or. Cq. cour. **C.:** une étoile (8) d'arg., entre un vol coupé de gu. sur sa. **L.** d'arg. et de gu.

Brückenthal (Edle **von**), v. **Steigentesch** Edle **von Brückenthal.**

Bruckhausen — *Pom.* D'azur au renard au nat., pass. sur une terrasse de sin., acc. de trois étoiles d'or, rangées en chef. **C.:** une queue de paon, au nat.

Brückhausen — *Saxe*. Coupé: au 1 burelé de gu. et d'arg.; au 2 gironné d'arg. et d'azur.

Bruckneese (van) — *Gueldre*. De sin. à sept annelets d'arg., 3, 3 et 1. **C.:** deux épées d'arg., garnies d'or, passées en saut.

Brückmann — *Prusse*. D'azur au lion d'or, cour. du même. **C.:** le lion, iss.

Brückmann-Rendstrom (Barons) — *Prusse*. *Dan.* D'azur à un pont de gu., sommé d'une tour du même et supp. un chevalier, arm. d'or, tenant de sa main dextre une épée d'arg. et de sa sen. une couronne de chêne de sin., la visière levée, le casque panaché de trois pl. d'aut. d'arg. **D.:** JUNXIT AMICO AMOR. *Manteau* de pourpre, doublé d'herm.

Bruckmayr auf Schorn — *Bav.* (An., 13 déc. 1819.) D'azur à un pont d'une seule arche d'arg., maçonné de sa. et mouv. d'une eau du sec.; à un More du troisième, iss. du pont, ceint et cour. de plumages, tenant de sa main dextre un arc d'arg. et de sa sen. une flèche du même en fasce. Cq. cour. **C.:** le More, tenant la flèche en pal.

Brückner — *Schwarzbourg* (Nob. du St.-Empire, 16 janv. 1742.) Ec.: au 1 d'or à un pont de quatre arches de sa.; au 2 d'arg. à un homme iss., hab. de gu. à brandebourgs d'or, ceint. et rebr. du même, au rabat aussi d'or, coiffé d'un tricorne de sa. panaché de trois pl. d'aut., une de sa. entre deux d'or, tenant de sa dextre une queue de paon au nat.; au 3 de gu. à un lion assis et cont. d'or, cour. du même, lamp. d'azur, sommé de trois plumes de paon au nat.; au 4 de sa. à la bande d'arg., ch. de six chevrons alésés de gu. Deux cq., le 1 sommé d'un brl. de sa. et d'or, le 2 cour. **C.:** 1° l'homme du 2, iss., entre deux prob. coupées alt. d'or et de sa.; **I.** d'or et de sa.; 2° le lion assis du 3, tourné à dextre, entre un vol de sa.; **I.** d'arg. et de gu.

Brückner — *Prusse* (An., 17 nov. 1777.) Coupé: au 1 d'azur à un dextrochère, arm. de sa., la main de carn. tenant une épée d'arg., garnie d'or; au 2 d'or à un huchet de sa., vir. et eng. du champ. Cq. cour. **C.:** une étoile (8) d'or, entre un vol de sa. **L.** d'or et de sa. **T.:** deux sauvages de carn., ceints et cour. de lierre, arm. de massues.

Brückner — *P. d'Erfurt*. D'or à un pont de trois arches de sa. Cq. cour. **C.:** deux prob., de sa. et d'or.

Brückner — *Görlitz* (*Silésie*) (Conc. d'arm., 8 nov. 1577.) D'arg. à un pont jeté sur une eau au nat., supp. un chevalier, arm. de toutes pièces, tenant de sa main dextre une épée abaissée; au chef de gu. Brl. de gu., d'arg. et d'azur. **C.:** le chevalier, iss., l'épée posée sur son épaule. **L.:** à dextre d'arg. et de gu., à sen. d'arg. et d'azur.

Brückner — *Bav.* (An., 18 fév. 1821.) Ec.: aux 1 et 4 d'azur à un pont de trois arches d'arg., sommé d'une balustrade d'or et mouv. d'une eau du sec.; aux 2 et 3 d'arg. à une épée au nat., en pal, accolée d'un rameau de laurier de sin. Cq. cour. **C.:** trois pl. d'aut., une d'azur entre deux d'arg.

Digitized by Google

Brückner — *Bâle.* D'azur à un pont sur des échafaudages d'or, jeté sur une rivière d'arg. et surm. d'un cor-de-chasse d'or, lié de gu. **C.:** le cor-de-chasse, le lien sommé d'un trèfle de sin.

Brückner — *Bâle.* D'azur à un pont maçonné de trois arches sur une eau au nat., surm. d'une fleur-de-lis d'or. **C.:** une fleur-de-lis d'or, entre un vol coupé alt. d'arg. et d'azur. **L.** d'arg. et d'azur.

Bruckthal — *Suisse.* De sa. à une cuve triangulaire d'arg. **C.:** la cuve, entre un vol de sa.

Brucola — *Vérone.* Coupé: au 1 d'azur à l'aigle de sa.; au 2 parti d'azur et de gu., à un tertre de trois coupeaux de sin., mouv. de la p. et br. sur le parti. A la fasce d'or, br. sur le coupé.

Brucom — *Holl.* Coupé d'arg. sur gu.; à une roue br. sur le coupé, acc. de six bill. couchées, 3 en chef et 3 en p., le tout de l'un à l'autre. Cq. cour. **C.:** un buste d'homme, hab. aux armes de l'écu, au rabat de gu., coiffé d'une couronne de feuillage de sin. (*Arm. v. G.*)

Brucsauwe, v. **Broucxsault.**

Brud — *Dan.* (M. ét.) D'arg., vêtu en ovale d'azur; l'arg. ch. d'une femme iss. par les genoux, cour. d'or, hab. du même, les manches de gu.; le tout entouré d'une couronne de roses alt. d'arg. et de gu., br. sur la ligne de séparation de l'arg. et de l'azur. **C.:** la couronne de roses.

Brudenell comte **de Cardigan** — *Ecosse* (Baronet, 29 juin 1611; baron *Brudenell*, 26 avril 1627; comte de *C.*, 20 avril 1661. M. ét. le 27 mars 1868.) D'arg. au chev. de gu., acc. de trois morions d'azur. **C.:** un cheval marin, au nat. **S.:** à dextre un cerf au nat., portant entre ses cornes une croix pattée au pied fiché d'or et tenant entre ses dents une flèche d'or en barre, la pointe en bas; à sen. un cheval au nat. **D.:** EN GRACE AFFIE.

Brudenell-Bruce marquis **d'Ailesbury** — *Ecosse* (Baron *Bruce de Tottenham*, 17 avril 1746; comte d'*Ailesbury*, 8 juin 1776; vicomte *Savernake*, comte *Bruce* et marquis d'*A.*, 17 juillet 1821.) Ec.: aux 1 et 4 d'or au saut. de gu. et au chef du même (*Bruce d'Annandale*); au canton d'arg., ch. d'un lion d'azur (*Bruce de Skelton*); aux 2 et 3 d'arg. au chev. de gu., acc. de trois morions d'azur (*Brudenell*). **C.:** 1° un lion posé d'azur; 2° un cheval marin, au nat. **T.:** deux sauvages de carn., ceints et cour. de lierre, tenant chacun une bannière aux armes de l'écu. **D.:** THINK AND THANK.

Brüderlin — *Bâle.* De gu. à un moine, hab. d'arg., revêtu de sa., tenant un bâton d'arg. de sa main dextre. Cq. cour. **C.:** le moine, iss. **L.** d'or et de gu.

Brüderlin — *Bâle.* D'arg. à un moine posé de profil, hab. de sa., tenant son rosaire d'or. **C.:** le moine, iss.

Brudermann — *Moravie* (Chevaliers, 8 mars 1858.) D'azur à un chevalier arm., la visière levée, brandissant une épée, monté sur un cheval bai effrayé, bridé de sa., caparaçonné de gu. bordé d'or, soutenu d'une terrasse de sin. Deux cq. cour. **C.:** 1° trois pl. d'aut., une d'azur entre deux d'arg.; 2° trois pl. d'aut., une d'arg. entre deux d'azur. **L.** d'arg. et d'azur.

Brudern — *Aut.* (Barons autrichiens, 11 fév. 1771; barons hongrois, 6 fév. 1778; barons du St.-Empire, 4 juillet 1792.) Ec.: au 1 de gu. à la bande d'or; au 2 d'arg. à un château au nat., portillé et essoré de gu., aj. de sa., sommé de trois tours au nat., couvertes de toits pointus de gu.; au 3 d'arg. au lion cont. de gu., brandissant une épée au nat.; au 4 échiq. d'or et d'azur. Trois cq. cour. **C.:** 1° un demi-vol cont. de gu., ch. d'une barre d'or; 2° le château; 3° un lion iss. de gu., brandissant une épée. **L.:** à dextre d'arg. et de gu., à sen. d'or et d'azur

Brudzewo-Mielzynski — *Pol.* (Comtes, 5 juin 1786.) D'azur à un fer-à-cheval d'arg., les bouts en haut; et une épée d'arg., garnie d'or, la pointe en bas, posée entre les branches du fer-à-cheval. Cq. cour. **C.:** une jambe, arm. d'arg., posée sur le genou. **L.** de gu. et d'azur.

Brue (Marquis de), v. **Laurens** marquis **de Brue.**

Brueder — *Biberach* (*Wurt.*) De gu. à un pélerin, la tête nue, hab. d'une tunique d'arg. et d'un manteau de sa., tenant de sa main dextre un rosaire et de sa sen. un bâton d'or. Cq. cour. **C.:** le pélerin. **L.** d'or et de gu.

Brueil — *Beauvoisis.* D'arg. à la fasce d'azur, acc. de trois roses de gu.

Brueil (du) — *Bret.* D'azur au chev. d'or, acc. de trois croiss. du même.

Brueil de Madelon — *Aut.* (An., 1758.) De gu. à trois Mores de sa., accostés, posés de front, ceints et cour. de plumages, coll. d'or, celui à dextre et celui à sen. tenant une épée levée, lesdites épées accostant la tête du More de milieu; l'écu bordé d'or. Cq. cour. **C.:** un More iss., ceint. et cour. de plumages, coll. d'or, tenant de sa main dextre une banderole fendue coupée d'arg. sur azur. **L.** d'arg. et de gu.

Bruel — *Genève.* D'arg. à la croix de sa. *ou* d'azur, ch. de cinq feuilles de rosier du champ, les trois en pal ayant les queues en bas, les deux autres couchées et ayant les queues vers les flancs de l'écu.

Bruel (van den) — *Gand.* D'azur à la croix engr. d'arg.

Bruelis — *Flandre* (M. ét.) D'azur à trois meriettes d'arg.; au chef éc., d'or au lion de sa., arm. et lamp. de gu. (*Hainaut*), et d'or au lion de gu., arm. et lamp. d'azur (*Hollande*).

Brueras — *Forez.* D'or à la montagne au nat., ch. de fleurs de bruyère de gu., tigées de sin.; au chef de gu., ch. de deux étoiles d'arg.

Bruères — *Dauphiné.* D'arg. au chev. de gu., acc. en p. d'un porc-épic de sa.

Bruet — *Guyenne.* Ec.: aux 1 et 4 de gu. au lion d'arg.; aux 2 et 3 d'arg. à une croix de Malte de gu.

Brueys de Souvignargues — *Lang., Holl.* (An., août 1538.) D'or au lion de gu., arm. et lamp. de sa.; à la cotice d'azur, bordée d'arg., br. sur le tout, embrassée des pattes de devant du lion. **S.:** deux lions, au nat. **D.:** OCULI MEI SEMPER AD DOMINUM.

Brug — *Dan.* (M. ét.) D'arg. au pignon isolé de quatre degrés de gu.

Brugalrous — *Lang.* Ec.: aux 1 et 4 de gu. au château de trois tours d'arg., maçonné de sa.; aux 2 et 3 d'azur au dauphin d'or.

Brugeat — *Auv.* D'or au chev. d'azur.

Brugelles — *Guyenne.* D'azur à trois faucons d'arg.

Brugenhoven — *Bav.* Fascé de gu. et de sa., de huit pièces; à la licorne ramp. d'arg., cour. d'or, br. sur le tout. Cq. cour. **C.:** une tête et col de licorne d'arg., cour. d'or. **L.** d'arg. et de gu.

Brüges — *Silésie, Comtat-Venaissin* (Conf. du titre de comte, 14 juillet 1767.) D'arg. à la croix de sa., ch. d'une tête de léopard d'or. **C.:** un buste d'homme, hab. d'arg. à trois pals de gu., le pal du milieu accosté de cinq coquilles de sa., deux à dextre et trois à sen.; le buste coiffé d'un bonnet à l'antique d'arg., retr. de gu. **S.:** deux castors au nat., la queue et le bout du museau d'or. **D.:** MAINTIENS LE DROIT [V. **Bridges** duc **de Chandos**, et **Brydges.**]

Bruges (de) — *Limb.* Coupé: au 1 de gu. au lion naiss. d'arg., mouv. du coupé; au 2 de gu., chapé d'un fascé de sin. et d'arg. de six pièces.

Bruges (de) de Gerplanes — *P. de Namur* (An., 7 sept. 1676.) D'arg au coq hardi et chantant de sa., barbé et crêté de gu., posé sur une boule de gu., accostée en p. de deux fleurs-de-lis de sin. **C.:** une fleur-de-lis de sin. **L.** de sa. et d'arg.

Bruges (de) de la Gruthuse — *Flandre* (M. ét.) *Armes anc.:* D'or à la croix de sa. **C.:** une tête de bouc au nat., entre un vol d'or et de sa. **S.:** deux licornes d'arg. — *Armes mod.:* Ec.: aux 1 et 4 d'or à la croix de sa. (*Bruges*); aux 2 et 3 de gu. au saut. d'arg. (*van der Aa*). Cq. cour. **C.:** une tête et col de bouc d'herm., accornée d'or, coll. d'azur, bordé, cloué et bouclé d'or; entre un vol-banneret d'herm. **L.** d'herm. et de gu. **S.:** deux licornes, au nat. **D.:** PLUS EST EN VOUS, GRUTHUSE. [*Louis de B. de la G.*, prince de Steenhuyse, ambassadeur de Charles duc de Bourgogne à la cour du roi d'Angleterre, Edouard IV., fut créé par celui-ci, l'an 1471, comte de *Winchester* et reçut en cette qualité les armes suivantes: D'azur à dix mâcles d'or; au canton de gu., ch. d'un léopard d'or.]

Brugge (van der) — *Bruxelles.* Ec.: aux 1 et 4 d'or à cinq los. d'azur, accolées en bande, acc. d'un lambel de sa., br. en chef; aux 2 et 3 parti-émanché d'or et de gu.

Brugge (van der) — *Flandre.* D'arg au chien courant de sa.

Brugge (von der) — *Lubeck.* D'or à une échelle d'azur, de quatre échelons, en pal. **C.:** trois tulipes d'arg., tigées et feuillées de sin.

Brugge (van), v. **Cloot** *dit* **van Brugge.**

Brüggeman — *Dan.* (An., 13 fév. 1680.) Ec.: aux 1 et 4 d'azur à trois étoiles d'or; aux 2 et 3 de sa. à trois pals d'arg. A une tête de léopard d'arg., cour. d'or, br. sur les écartelures. **C.:** un sauvage iss. de carn., ceint et cour. de lierre, tenant une massue posée sur son épaule.

Bruggemans — *Brab.* De gu. à trois paniers à cornière d'or.

Bruggen (ter) — *Gueldre, Overyssel.* D'arg. à trois feuilles de houx de sin., les tiges en bas. **C.:** trois roseaux au nat.

Brüggen (von) — *Bade.* D'azur à un trident d'arg., en pal. Cq. cour. **C.:** un trident d'or.

Digitized by Google

Bruggen (van der) — *Holl.* Ec.: aux 1 et 4 d'azur à trois ponts alésés d'arg., 2 et 1; aux 2 et 3 de gu. à une montagne d'arg.

Brüggen (Barons **von der**) — *Saxe, Courlande.* Coupé: au 1 d'or à l'aigle ép. de sa.; au 2 de gu. treillissé d'arg. Brl. de sa., d'or, de gu. et d'or. **C.**: un vol à l'antique de sa. **L.** d'or et de sa.

Bruggen (van der) — *Gand.* (Barons, 5 déc. 1871.) D'arg. à la fasce de gu., ch. de trois maillets penchés d'or et acc. de trois fleurs-de-lis de sa. **C.**: une fleur-de-lis de sa., entre un vol d'arg. chaque aile ch. de la fasce de l'écu. **L.**: à dextre de gu. et d'or, à sen. de sa. et d'arg. **S.**: deux lions d'or, arm. et lamp. de gu. **D.**: QUI MIEUX FAIT, MIEUX VAUT.

Bruggen (van der) — *Gand.* De gu. à deux chev. d'or, acc. de six coquilles d'arg., 2 en chef, 3 entre les chevrons et 1 en p. — *Ou*: De gu. à trois chev. d'or, acc. de neuf coquilles d'arg., 2 en chef, 6 entre les deux chevrons et 1 en p.

Brüggener — *Courlande.* D'arg. à trois monts accostés au nat., mouv. de la p., sommés chacun d'une tige de trois trèfles mal-ordonnés de sin. **C.**: les trèfles tigés de l'écu, accostés, devant un vol d'arg. **L.** d'arg. et de sin.

Bruggeney (von der) *dit* **Hasenkamp** — *Westphalie.* D'arg. à trois fasces de gu. Cq. cour. **C.**: un vol, aux armes de l'écu.

Brugger — *Bâle, Berne.* D'azur à un pont d'or, jeté sur une eau au nat. et sommé d'une maisonnette du sec. **C.**: une étoile, entre un vol d'azur.

Brugghe (van der) *dit* **Nieulant** — *Brab.* D'arg. à la fasce brét. et c.-brét. de sa.

Brugghemans ou **Brugmans** — *Flandre.* D'arg. à la croix d'azur, cant. au 1 d'une tour du même.

Brugghen (van der) — *Bruxelles.* D'arg. à trois fleurs-de-lis au pied coupé de sa.; au lambel de gu. en chef.

Brugghen (van der) — *Brab. sept., Prusse* (Nob. du St.-Empire, 8 août 1653; an. en *Néerlande*, 15 avril 1815. Barons en *Prusse*, branche ét. en 1839.) Ec.: aux 1 et 4 d'or à deux épées d'arg., garnies de sa., haussées dans l'écu, passées en saut., les pointes en bas; à la fasce d'azur, br. sur les pointes des épées; aux 2 et 3 d'arg. au léopard couché de gu. Cq. cour. **C.**: un écusson aux armes du 1, entre un vol d'arg., chaque aile ch. d'une fasce d'azur. **L.** d'or et d'azur. **S.**: deux griffons d'or [Comp. **Coels von der Brügghen.**]

Brugglacher — *Allem.* Parti d'azur et d'or; à un pont de trois arches au nat., jeté sur une eau d'arg. et supp. un homme, br. sur le parti, hab. de l'un en l'autre, coiffé d'un bonnet pointu d'azur, retr. d'or, tenant de sa main dextre une flèche en pal. Cq. cour. **C.**: l'homme, iss., entre deux prob. d'azur et d'or.

Bruggler — *Allem.* De gu. à un plancher de pont d'or, en bande, acc. en chef d'une étoile du même. **C.**: une étoile d'or.

Brugh (van der) — *Holl.* D'arg. à la fasce de sa., acc. de quinze tourt. du même, en chef 5 et 4, et en p. 3, 2 et 1.

Brugier de Rochebrune — *Auv.* D'azur à quatre burèles d'arg.; au chef de gu., ch. de deux roses d'or.

Brugière — *Paris.* D'azur à la croix denchée d'or, cant. de quatre aigles du même. **C.**: une aigle iss. d'or. **S.**: deux aigles au nat., le vol levé.

Brugière barons **de Barante** (Baron de l'Empire) — *Auv.* Ec.: aux 1 et 4 d'or à une plante de bruyère de sin., soutenue d'une champagne du même; au chef d'azur, ch. d'un soleil d'or (*Brugière*); aux 2 et 3 d'azur à la croix pattée d'arg.

Brugière de Mons — *Auv.* Les armes de **Brugière** barons **de Barante.**

Brugières — *Lang.* D'azur à trois abeilles d'or.

Brugman — *Amsterdam.* De gu. au maillet penché d'or, acc. de trois los. d'arg.

Brugman — *Holl* Ec.: aux 1 et 4 d'azur au pont de trois arches d'or, mouv. d'une eau au nat.; à un homme, taré de trois quarts, hab. de sa., coiffé d'un chapeau du même, au rabat d'arg., iss. du pont; aux 2 et 3 d'or au lion de gu. Brl. d'azur et d'or. **C.**: le buste.

Brugman — *Holl.* Ec.: au 1 de sin. à un barillet couché d'or, acc. de trois los. de gu.; au 2 d'azur à trois roses d'arg., rangées en fasce, et au chef d'arg. ch. de trois fers-de-moulin d'azur; au 3 d'azur à la croix d'arg., cant. au 1 d'une fleur-de-lis, au 2 d'une tour et au 4 d'une étoile (5), le tout d'or; au 4 d'azur à une coquille d'or, acc. de trois maillets penchés du même.

Brugmans — *Holl.* D'arg. à un pont de trois arches au nat., jeté sur une eau d'azur dans laquelle nage un cygne d'arg.; le pont supp. un homme hab., coiffé d'un chapeau de sa., s'élevant à-demi au-dessus du parapet.

Brugmans — *Holl.* Coupé: au 1 d'arg. à un château de pourpre; au 2 parti: *a.* d'or à une arbalète de gu. et une flèche du même en bande, br.; *b.* d'azur à un croiss. figuré cont. d'arg.

Brugmans, v. **Brugghemans.**

Brugnoli ou **Brognoli** — *Vérone.* D'azur à un arbre de sin., le fût de gu., planté dans une caisse d'or, cercliée de sa.; le tout accosté de deux étoiles d'or. — *Ou*: l'arbre, terrassé de sin., sans caisse, et acc. en chef de trois étoiles mal-ordonnées d'or.

Brugny — *France.* D'azur à trois poings renv. d'or.

Brugsloot — *Holl.* De gu. au saut. d'or.

Brubese, v. **Broubese.**

Bruhière ou **Bruyère** — *Flandre.* De sin. à deux fasces d'arg.

Brühl ou **Brull** — *P. de Goch* (*Westphalie*). D'arg. à la fasce d'azur, acc. en chef d'un lion naiss. de gu., mouv. de la fasce, et en p. de trois roses de gu., 2 et 1.

Brühl — *Prusse.* D'azur au chev. d'arg. Cq. cour. **C.**: une queue de paon, au nat.

Brühl — *Prusse, Saxe* (Comtes du St.-Empire, 27 mai 1737.) *Branche aînée*: Ec.: aux 1 et 4 parti d'or et de gu.; à l'aigle ép. partie de sa. et d'arg., cour. d'or; aux 2 et 3 de *Brühl*, qui est d'azur au chev. d'arg. Trois cq. cour. **C.**: 1° une queue de paon au nat.; **I.** d'arg. et de gu.; 2° l'aigle de l'écu; **I.** d'arg. et de gu.; 3° un chapeau piramidal aux armes de *Saxe*, cour. d'or et sommé de trois plumes de paon au nat.; **I.** de gu., d'arg. et d'azur. — *Branche cadette*: Les armes précédentes. Sur le tout un écusson cour., aux armes de *Jastrzembiec*. Quatre cq. cour. **C.**: ceux de la branche aînée, mais dans un ordre différent, savoir l'aigle, la queue de paon et le chapeau piramidal; entre les deux premiers se trouve le quatrième cimier qui est un faucon ess. d'arg., supp. de sa patte devers les meubles du surtout; **I.** d'or et d'azur. **S.**: deux lions reg. au nat., lamp. de gu., cour. d'or

Bruhn — *Prusse* (An., 1 juin 1873.) D'azur à une touffe de joncs de huit feuilles de sin. dans une eau d'arg. agitée d'azur, les quatre feuilles du milieu plus élevées que les autres et courbées en avant; le tout acc. de trois étoiles d'arg., rangées en chef. **C.**: trois étoiles d'arg., rangées devant un panache de cinq pl. d'aut. d'azur. **L.** d'arg. et d'azur.

Bruière (de la) — *Auv.* D'azur à une fasce, acc. en chef d'un lion naiss., mouv. de la fasce, et en p. de trois coquilles mal-ordonnées, le tout d'or.

Bruleret — *France.* Tiercé en fasce: au 1 d'arg. à trois crancelins de gu.; au 2 d'or à une fasce vivrée d'arg.; au 3 d'azur à trois bes. d'or.

Brullac — *Bret.* D'arg. à trois chev. de gu.

Brullac — *Bret.* Fascé d'or et de gu.

Brulliart comtes **de Coursan** — *Paris.* Ec.: au 1 d'arg. à deux léopards de gu., l'un sur l'autre; au 2 d'or à la croix ancrée de gu.; au 3 d'or à l'aigle de sa.; au 4 d'or à trois jumelles de sa. **C.**: une tête et col de licorne au nat. **S.**: deux griffons, au nat.

Brullle — *Flandre.* D'azur à trois meriettes d'arg. [V. **Brucllis.**]

Brullle — *Hainaut.* D'azur à trois faucons d'arg.; au chef de *Hainaut*, qui est d'or au lion de sa., arm. et lamp. de gu. (chef d'azur.

Brullle — *Art.* D'arg. à la croix dentelée de sa.; au

Brullle — *Art.* D'or à trois jumelles d'azur.

Brullle — *Norm.* De gu. au chev. d'arg., acc. de trois étoiles du même.

Bruin (de) — *Arnhem.* D'arg. au huchet de sa., courbé en forme de S, posé en pal, vir. et eng. d'or, l'embouchure en haut, ledit huchet percé de deux flèches de gu., passées en saut., les pointes en haut.

Bruin (de) — *Holl.* D'arg. à la fasce échiq. d'arg. et de gu., acc. en chef d'un oiseau au nat et en p. d'une anguille au nat. sur une terrasse de sin.

Bruin (de) — *Holl.* D'azur à trois poissons nageants d'arg., l'un sur l'autre.

Bruine (de) — *Amsterdam.* D'azur à un agneau pascal pass. d'arg., tenant une banderole d'or et soutenu d'une champagne de sa. **C.**: un vol.

Bruininck ou **Bruininex** — *Bois-le-Duc.* D'or à quatre fasces de sa.; au chef de gu., ch. d'un lion iss. d'or.

Bruining — *Holl.* Coupé: au 1 éc. de sa. et d'arg.; au 2 d'arg. à trois étoiles de gu. **C.**: deux bras parés, supp. ensemble une boule.

Bruiningk — *Livonie, Courlande* (Barons du St.-Empire, 10 oct. 1779.) De gu. au Pégase galopant d'arg., tenant entre ses dents un trèfle de sin.; à la champagne échiq. d'or et de sa. Deux cq. cour. **C.**: 1° un vol d'arg.; **I.** d'arg. et de gu.; 2° un chapeau conique échiq. d'or et de sa., orné sur le devant de deux pl. d'aut., la première d'or et la sec. d'arg.; **I.** d'or et de sa. **S.**: deux licornes reg. de sin., accornées d'or.

Digitized by Google

Bruiningk de Hellenorm — *Livonie* (Nob. du St.-Empire, 14 août 1737.) De gu. au Pégase d'arg., soutenu d'une terrasse de sin., tenant entre ses dents un trèfle du même. Cq. cour. **C.**: un vol à l'antique d'arg. **L.** d'or et de gu.

Bruiningk de Wesselhof — *Livonie* (Nob. du St.-Empire, 23 août 1786.) Les armes de *Bruiningk de Hellenorm*, sauf que les lambrequins sont d'arg. et de gu. (bas.

Bruinis — *Holl.* D'or à trois noix d'azur, la queue en

Bruins — *Ostfrise.* D'or au lion de sa.; à la fasce de gu., br. sur le tout. **C.**: deux pattes d'ours de sa., empoignant chacune une boule d'or.

Bruinsecls, v. **Bos** *dit* **Bruinsecls.**

Bruinsma — *Holl.* Parti: au 1 d'or à la demi-aigle de sa., mouv. du parti; au 2 un sablier, acc. en chef d'un trèfle et en p. d'une canette.

Bruinstein — *Holl.* Parti: au 1 d'or à la demi-aigle de sa., mouv. du parti; au 2 d'or au demi-vol cont. de sa., acc. de trois trèfles de sin.

Bruinvisch — *Zél.* D'or à un marsouin de sa., surm. d'une étoile de gu. et nageant sur un fascé-ondé d'azur et d'arg. de six pièces.

Bruissay — *Paris.* D'azur à la fasce d'or, ch. d'un coeur de gu., et acc. de trois étoiles d'or rangées en chef, et d'une mer d'arg. en p.

Bruitzma — *Frise.* D'azur à six étoiles d'or, 3, 1 et 2.

Bruitzma — *Frise, Malines.* Parti: au 1 d'or à la demi-aigle de sa., mouv. du parti; au 2 d'arg. à un arbre terrassé de sin., le tronc ch. d'une roue de sa.

Brükner de Brükenthal — *Transylvanie* (An., 3 juin 1724; barons, 18 nov. 1790.) Ec.: au 1 de gu. à une colonne d'arg., cour. d'or, accolée d'une branche de laurier de sin., ornée aux deux côtés d'une rose d'arg. et posée sur une terrasse de sin.; au 2 d'azur au chevalier, arm. de toutes pièces, le casque panaché d'arg., la visière levée; posant les deux pieds sur une couleuvre de sin., rehaussée d'or, enfonçant de sa main dextre son épée dans la gueule du mônstre et élevant de sa sen. une branche de laurier de sin.; au 3 d'azur à un échiquier de sa. et d'arg., encadré d'or, posé en losange; au 4 tranché de gu. sur sa., au lion d'or, br. sur le tout, tenant un arc tendu avec sa flèche encochée et dirigée en bas, de gu. Sur le tout de gu. à un pont à trois arches, jeté sur une rivière, le tout au nat.; le pont surm. d'une étoile (8) d'or, accostée de deux autres étoiles (6) du même. Deux cq. cour. **C.**: 1° trois pennons, celui du milieu coupé d'azur sur arg., les deux autres coupés d'or sur gu.; 2° une étoile (8) d'or, entre un vol coupé de gu. sur sa. **S.**: deux dragons ailés de sa., rehaussés d'or.

Bruiart marquis **de Genlis** — *Bourg.* (Marquis, mai 1645.) De gu. à une bande d'or, ch. d'un trainée ondée de sa. avec cinq barillets du même.

Bruiart marquis **de Sillery** — *Bourg.* (Marquis, mai 1631.) Les armes précédentes.

Brull — *Brab.*, v. **Brühl** au *P. de Goch.*

Brulle — *Bois-le-Duc.* D'azur à trois étoiles d'or; au chef de gu., ch. d'une paire de bésicles d'arg.

Brullet — *Paris.* De gu. au lion d'or, cour. du même.

Brulleteau — *Lorr.* (An., 3 déc. 1492.) Coupé de gu. sur or; à trois roses de l'un à l'autre.

Brulley de la Brunière — *Beauvoisis.* D'azur au chev. d'or, acc. de trois fers de lance d'arg.

Brulion, v. **Brusion la Mace.**

Brully, v. **Breuilly.**

Brulooh — *Flandre.* D'arg. à deux sceptres fleurdelisés de sa., passés en saut.

Brum (le) de Miraumont — *Hainaut.* Parti: au 1 de gu. à la fasce d'arg., ch. d'un poisson nageant de sa. (*le Brum* ancien); au 2 d'arg. à trois tourt. de gu. (*Miraumont*). Sur le tout de *le Brum* moderne, qui est de gu. à la fasce d'arg., ch. de trois poissons nageants de sa. Cq. cour. **C.**: un lion iss. d'or, arm. et lamp. de gu. **L.** d'arg. et de gu. **S.**: deux lions reg. d'or, arm. et lamp. de gu. **D.**: FORTIS UBIQUE.

Brum (le) de Miraumont — *Luxemb.* Parti: au 1 de *le Brum* qui est de gu. à la fasce d'arg., ch. de de trois poissons nageants au nat.; au 2 de *Monflin* qui est de sa. à trois annelets d'or, 2 et 1, en chef, et une rose du même en p. Cq. cour. **C.**: un lion iss. d'or, arm. et lamp. de gu. **L.** d'arg. et de gu. **S.**: à dextre un lion reg. d'or, arm. et lamp. de gu.; à sen. une panthère au nat.; tenant chacun une bannière, celle à dextre aux armes du 1, celle à sen. aux armes du 2.

Brumani — *Crémone.* D'azur à une tour d'arg., sommée de trois tourelles du même, celle du milieu plus élevée, ouv. du champ, acc. en p. de deux roues du sec.

Brumauld de Beauregard — *Poitou.* D'arg. au chev. d'azur, acc. de trois lapins de gu.

Brumauld de Montgazon — *Angoumois.* D'arg. au chev. d'azur, acc. de trois lapins courants de sa.

Brumbach — *Alsace.* D'arg. à l'aigle ép. de sin., bq. d'or, m. de gu. **C.**: deux cols de cygne d'arg., bq. de gu. **L.** d'arg. et de sin.

Brumène — *Lyonnais.* D'azur à une tour d'arg., acc. de deux lions d'or; au chef de gu.

Brumer — *Saxe.* D'or à l'ours ramp. de sa., tenant de ses pattes de devant une hallebarde au nat. Cq. cour. **C.**: l'ours, iss., entre un vol de sa.

Brummeler (ten) — *Holl.* De sin. au lion d'or, pass. sur une terrasse de sin., la queue levée en pal, tenant entre ses dents un serpent d'azur, se courbant en demi-cercle, la tête en bas et à sen., la queue en haut. **C.**: le lion pass. avec le serpent.

Brummer — *P. de Brême.* D'azur à une plante d'avoine au nat., posée sur une terrasse au nat. Cq. cour. **C.**: la plante de l'écu. **L.** d'arg. et d'azur.

Brummer — *Finlande.* D'or à trois cloches d'arg. **C.**: une cloche d'arg., entre un vol du même.

Brummer — *Livonie* (Comtes du St.-Empire, 27 avril 1744.) Ec.: au 1 d'or à la demi-aigle de sa., bq., m. et cour. d'or, mouv. du parti; au 2 d'arg. au saut. alésé d'azur, ch. d'une représentation de N. S. de carn.; au 3 de gu. à un clou de la passion d'arg., accosté de deux feuilles d'ortie du même. Sur le tout d'or à trois cloches de sa., bataillées d'arg. Trois cq. cour. **C.**: 1° et 3° une tête et col d'aigle de sa., sommée d'une couronne princière, la tête du 1 cont.; 2° une cloche de l'écu, entre un vol de sa. **L.**: à dextre d'or et de sa., à sen. d'arg. et d'azur.

Brummer de Seyershof — *Han., Livonie, Esthonie* (M. ét. le 18 janv. 1843.) D'or à trois crampons de sa. **C.**: trois pl. d'aut. d'arg., celle du milieu ch. d'un crampon de sa.

Brummer de Warrang — *Livonie, Esthonie.* D'azur à trois cloches d'or. **C.**: une cloche d'or, entre un vol d'or et d'azur.

Brumol (Marquis **de**), v. **Paris** comtes **de Sampigni** marquis **de Brumel.**

Brumse [Brömse, Brömsy, Brümsy] — *P. de Schaffhausen, Prusse.* Parti de sa. et d'arg.; à deux étoiles de l'un à l'autre. **C.**: deux prob. de sa. et d'arg., ornées chacune à l'ext. de trois étoiles de l'un à l'autre.

Brun — *Norm.* Ec. de vair et de gu.

Brun — *Forez.* D'azur au saut. d'arg., acc. en p. d'un croiss. d'or.

Brun — *Lang.* (Conf. de nob., 12 mars 1670.) De gu. au coeur d'arg., acc. de trois croiss. du même.

Brun — *France.* D'azur au palmier d'or, terrassé du même, et un lion pass. d'arg., arm. d'une épée du même, br. sur le fût de l'arbre; au chef du sec., ch. d'un croiss. de gu. entre deux étoiles d'azur.

Brun — *Coire.* De gu. à une étoile d'or. **C.**: une étoile d'or, chaque rai pommeté du même.

Brun, v. **von und zum Brunnen.**

Brun (Edle **von**), v. **Brunsich** Edle **von Brun.**

Brun (le) — *Tournai.* D'arg. au brunissoir de doreur de sa

Brun (le) — *Tournai.* De gu. à la couronne d'or; au chef d'arg., ch. de trois merlettes du champ.

Brun (le) — *Paris* D'azur à une fleur-de-lis d'or; au chef de sa., ch. d'un soleil du sec. [Armes concédées au peintre célèbre, *Charles le Brun*, à l'occasion de son anoblissement par Louis XIV, en 1662.]

Brun (le) — *Norm.* Parti d'herm. et d'azur; au lion de l'un en l'autre, cour. d'or, tenant de ses pattes une lance de gu., posée en pal.

Brun (le) — *Lorr.* (An., 20 nov. 1690.) Ec.: aux 1 et 4 d'azur au lion d'or (*le Brun*); aux 2 et 3 de gu. au léopard lionné d'arg., environné de quatre mailles d'or (*Maillan*).

Brun (le) — *Forez.* Coupé d'arg. sur azur; à la croix ancrée de gu. sur l'arg. et d'arg. sur l'azur.

Brun de Barlemont — *Prov.* D'or au chev. d'azur, acc. en p. d'une tête de More.

Brun de Castellane — *Prov.* Ec.: aux 1 et 4 d'azur à une hache d'armes d'arg., emm. d'or (*Brun*); aux 2 et 3 de gu. à un château d'or, sommé de trois tours du même, maçonné de sa. (*Castellane*).

Brun (le) de Champignolle — *Ile-de-Fr., Bourg.* De gu. à trois chardons fleuris d'or.

Brun (le) de Dinteville. Les armes précédentes.

Brun de Favas — *Prov.* D'azur à une hache d'armes d'arg., emm. d'or.

Brun (le) de la Franquerie — *Bret.* (An., 1720. D'azur au lion d'or, acc. en chef d'un croiss. d'arg. entre deux étoiles du sec. — *Ou.* D'arg. au lion, acc. en chef de trois étoiles rangées et en p. d'un croiss., le tout de gu.

Digitized by Google

Brun (le) de Kerfeuillen — *Bret.* D'arg. à une quintefeuille de sin.

Brun (le) de Kermorvan — *Bret.* D'azur au château d'arg., maçonné de sa.

Brun (le) de Kerprat — *Bret.* D'arg. au lion, surm. de trois étoiles, rangées en chef, et acc. en p. d'un croiss., le tout de gu.

Brun de Lantenas — *Lang.* De gu. au coeur d'or, acc. de trois croiss. du même.

Brun de Montesquieu — *Lang.* (M. ét.) De gu. au coeur d'arg., acc. de trois croiss. du même.

Brun (le) de Rabot — *Lang.* Ec.: aux 1 et 4 d'azur à neuf los. couchées d'or; au chef de gu., ch. d'un lévrier d'arg.; aux 2 et 3 d'arg. à deux fasces de gu., ch. chacune de trois trèfles d'or.

Brun (le) marquis **de la Roche** — *Franche-Comté* (Marquis, 1694.) D'or à trois grappes de raisins au nat. **C.:** un lion iss., entre deux pl. d'aut., d'or et de gu.

Brun (le) de Rochemont — *France.* D'azur à la fasce d'or, acc. de trois soupières d'arg.

Brun de la Salle — *Toulouse.* D'or au lion de gu., cour. de sin.; à la bord. comp. d'or et de gu.; au chef d'azur, ch. d'un nuage de sa. ombré d'arg., percé d'un soleil rayonnant.

Brunacci — *Pise.* D'arg. à deux pattes d'ours d'or, passées en saut., les ongles en haut., acc. de trois oignons de gu., la queue en bas, 2 en chef et 1 en p. [V. **Mastiani-Brunacci.**]

Brunaccini — *Florence.* D'azur à deux pattes de lion, passées en saut., acc. en chef d'une étoile, et en flancs et en p. d'une fleur-de-lis, le tout d'or.

Brunas — *Lille* (Ren. de nob., 12 avril 1653.) D'arg. à une pointe de sa.; au lévrier courant de l'un en l'autre, br. sur la pointe, langué et coll. de gu., bordé et bouclé d'or; ladite pointe surm. d'une aigle de sa., arm. et languée de gu., cour. d'or. (d'arg.

Brunavillani — *Trévise.* D'azur à une fleur-de-lis

Brancourt — *Norm.* Fascé d'or et de gu.; à vingt-et-une fleurs-de-lis de l'un en l'autre, 4, 3, 4, 3, 4 et 3.

Brancrona — *Finlande* (An., 30 sept. 1726.) D'azur à trois hures de sanglier d'or; au chef du même, ch. de trois croiss. de gu. **C.:** un avant-bras de carn., en pal, passé dans une couronne d'or, tenant un cimeterre d'arg., garni d'or; entre deux palmes de sin.

Brune ou **Brune** — *Flandre.* De sin. à neuf bill. d'or, 4, 3 et 2; au chef de sa. burelé d'arg.

Brune — *Flandre.* Ec.: aux 1 et 4 d'or à trois carreaux de sa., appointés en bande; aux 2 et 3 d'or à trois piles de sa., mouv. en barre de l'angle sen. du chef.

Brune — *Champ.* D'azur au chev. d'or, acc. en chef de deux étoiles du même et en p. d'une hure de sanglier au nat.

Brune (de) — *Zél.* D'azur à trois cloches d'or.

Brune (de) — *Flandre.* D'or à trois hures de sanglier de sa., défendues d'arg.

Brune (de) — *Bruges.* De sa. au chev. d'arg., ch. de trois quintefeuilles de gu.

Brune (de) — *Gand.* D'azur à six roses d'arg.; au chef d'or. **C.:** une tête et col de chien braque d'or, coll. et bouclée d'arg.

Brune (de) de Gentbrugge — *Bruges* (Barons, 12 mai 1704.) D'arg. à la fasce de gu., ch. de trois rocs d'échiquier d'or et acc. de trois merlettes de sa., rangées en chef. **C.:** une merlette de sa. **L.:** à dextre d'arg. et de sa., à sen. d'or et de gu.

Brune de Mons — *Nassau* (Comtes, 1838; rec. du titre de comte en *Prusse*, 30 nov. 1872.) De gu. à trois fers de lance d'arg. **S.:** deux lions [Comp. **Broun de Calstoun** et **Mous d'Orligny.**]

Bruneau — *Flandre.* D'arg. à la fasce de gu., ch. de trois merlettes du champ.

Bruneau — *Tournaisis.* D'azur à trois roses d'or.

Bruneau — *Lorr.* (An., 10 sept. 1553.) D'arg. à la fasce de gu., ch. de trois têtes de léopard d'or.

Bruneau de Casteau — *Hainaut* (Rec. de nob., 25 sept. 1822.) D'or à une tête et col de boeuf de sa. **C.:** le meuble de l'écu.

Bruneau de Fretay — *Bret.* D'azur à trois alérions d'or, rangés en fasce, et acc. en chef d'une étoile d'or.

Bruneau de la Rabatelière — *Poitou, Bret.* D'arg. à sept merlettes de sa.

Bruneau de Stinplines — *France.* Fascé-ondé d'arg. et d'azur, de huit pièces; au chef de sa., ch. d'un lion iss. d'arg., arm. et lamp. de gu.

Bruneau de Vitry (Comtes) — *Nivernais.* D'azur à la fasce d'arg., ch. de trois merlettes de sa. et acc. de trois étoiles du sec.

Bruneck — *Prusse.* D'arg. à deux léopards de sa., l'un sur l'autre.

Brüneck, v. **Brünneck.**

Brunecoff — *Franche-Comté.* Les armes de **Brünighofen** en *Suisse.*

Brunecel — *Flandre.* D'arg. au lion de gu.

Brunecis — *Holl.* De sin. à trois lions d'or. **C.:** une tête et col de bouc d'or.

Brunel — *Pic.* De gu., au pal écartelé d'arg. et d'azur.

Brunel — *Fl. fr.* D'arg. au chev. de sa., acc. de trois perroquets de gu.

Brunel — *Dauphiné.* D'or au lion de sa.; à la fasce de gu., br. sur le tout et ch. de trois coquilles d'arg.

Brunel — *Viennois.* Coupé: au 1 de gu. au lion d'or, arm., vilené et lamp. du champ; au 2 d'arg. à trois tourt. d'azur, rangés en fasce.

Brunel de la Mathelaye — *Bret.* De sa. à deux épées d'arg., passées en saut., les pointes en bas.

Brunel de la Montgardin — *Vivarais, Bret.* De gu. au lion parti d'or et d'arg.

Brunel-Palessein — *Dauphiné.* De gu. au lion coupé, des crins en bas d'or, le reste d'arg.

Brunel de Serbonnes — *Boulogne.* D'arg. au chev. d'azur, ch. de trois fleurs-de-lis d'or.

Brunelaye — *Bret.* De sa. à trois estamaux d'arg.

Bruneleau — *Poitou, Bret.* D'arg. au lion de sa., arm. et lamp. de gu.

Brunell — *Suède, Pom.* (An., 8 oct. 1650.) Coupé: au 1 parti: *a.* d'azur au lion d'or, tenant un sabre d'arg.; *b.* d'arg. à l'arbre de sin., terrassé du même; au 2 d'or au vol abaissé de sa. Cq. cour. **C.:** le lion, iss., entre un vol de sa. **L.:** à dextre d'arg. et de sa., à sen. d'or et d'azur.

Brunelleschi — *Florence.* D'or à la fasce d'azur.

Brunelli — *Padoue.* D'azur à un senestrochère en fasce, paré de sa., empoignant un arbre arr. de sin., le fût et les racines d'or.

Brunelli — *Comtat-Venaissin.* Parti de gu. et de sin.; à la licorne ramp. d'arg., br. sur le tout.

Brunenc — *Lang.* De gu. au château d'arg., soutenu par deux lions d'or et acc. en p d'un croiss. du même; au chef d'azur, ch. d'une rose d'or entre deux étoiles du même.

Brunér (af) — *Finlande* (An., 4/16 janv. 1840.) De gu. à l'épée d'azur, garnie d'or, en pal, br. sur un rameau d'olivier de sin., en bande, et une branche de chêne du même, en barre, passés en saut.; l'écu bordé d'or. Cq. cour. **C.:** un faisceau des licteurs romains, au nat., entre deux pl. d'aut. d'arg.

Brunes de Montlouet, v. **Brunnes de Montlouet.**

Brunesaulx — *Lorr.* (An., 6 juin 1592.) D'azur à la licorne saillante d'arg.; au chef d'or, ch. de trois quintefeuilles de gu. **C.:** une tête et col de licorne d'arg., entre un vol contre-palé d'or, d'azur, d'arg. et de gu.

Brunet — *Paris.* D'arg. à une tête de More, tort. du champ.

Brunet — *Paris.* D'or au chev. d'azur, acc. en chef de deux glands de sin. et en p. d'un arbre du même, sommé d'un oiseau d'arg. et soutenu d'un croiss. de gu.

Brunet — *Norm.* D'azur à trois croiss. d'arg., adossés et mal-ordonnés, accostés de deux étoiles d'or et surm. d'un soleil du même.

Brunet — *Guyenne.* Parti: au 1 d'azur à un agneau pascal d'arg., la banderole et la croix d'or; au 2 d'arg. à l'aigle ép. de sa., bq. et m. de gu.

Brunet — *France.* Gironné d'arg. et de sa., le premier giron ch. d'une molette d'azur.

Brunet (Baron de l'Empire) — *France.* D'or à la fasce d'azur, ch. de trois coquilles du champ, acc. en chef d'une étoile du sec. et en p. d'un cheval galopant de sa. [V. **Brunette.**]

Brunet — *Genève.* D'azur au chev. d'or, acc. en chef de deux étoiles (5) du même et en p. d'un croiss. d'arg., *ou* d'une étoile (5) d'or, *ou* d'un faucon ess. au nat.

Brunet de Castelpers — *Prov.* D'or au lévrier ramp. de gu., coll. du champ; à la bord. comp. d'arg. et de sa., de seize pièces.

Brunet de Castelpers de Levis comtes **de Panat** — *Lang.* Ec.: au 1 d'arg. à trois fasces de sin., la première ch. de trois étoiles d'arg. (*Panat*); au 2 d'arg. à trois chev. de sa. (*Levis*); au 3 de gu. au saut. d'or (*Pujol*); au 4 d'azur à la tour d'arg. (*Castelpers*).

Brunet d'Evry marquis **de la Palisse** — *Ile-de-Fr., Bourg.* (Marquis, fév. 1724.) Ec.: aux 1 et 4 d'or au lévrier ramp. de gu., coll. du champ; à la bord. crén. de sa.; aux 2 et 3 d'arg. à une tête de More, tort. d'arg.

Brunet de Guillier — *Bret.* D'azur à trois molettes d'arg.; au chef de sa., ch. de deux têtes de loup arr. d'arg., lamp. de gu.

Brunet de Montreuil — *Poitou.* D'azur à une tour d'or, acc. en chef de deux étoiles d'arg. et en p. d'un croiss. du même.

Digitized by Google

Brunet de Neuilly — *Ile-de-Fr.* De gu. à deux chev. alésés d'or, acc. de trois étoiles d'arg.

Brunet de Rochebrune — *Limb., Holl.* D'azur à une champagne échiq. d'or et de gu. de quatre tires; à la bande d'arg., br. sur le tout, ch. de trois hures de sanglier de sa., défendues d'arg.; ladite bande acc. en chef à sen. d'une étoile (8) d'or. **C.:** une étoile (8) d'or. **L.** d'arg. et de gu. **S.:** deux lions au nat.

Brunet de St.-Eugène — *Paris.* D'or au lévrier ramp. de gu.; à la bord. crén. de sa.

Brunet de St.-Maurice — *Norm.* D'azur à une épée d'arg., garnie d'or, accostée de deux fleurs-de-lis d'or et surm. d'une couronne royale du même [Comp. **Baratte de Vergenette, Hordal du Lys, Perthes** et **le Picart du Lys.**]

Brunetteau de St.-Suzanne (Comte de l'Empire) — *France.* Ec.: aux 1 et 4 coupé: *a.* de gu. à une étoile (8) d'or; *b.* d'or plein; aux 2 et 3 d'azur au lion d'or, accosté de deux colonnes d'arg. et surm. d'une étoile d'or. (d'arg.

Brunetière (de la) — *Bret.* De sa. à trois croiss.

Brunette — *Ville du Cap (Afrique).* D'or à la fasce d'azur, ch. de trois coquilles du champ, et acc. en chef d'une étoile (5) de sa. et en p. d'un cheval bai courant [V. Baron **Brunet.**]

Brunette — *Prusse.* D'arg. au lion de gu., percé d'une flèche d'or, en barre, la pointe en haut. Cq. cour. **C.:** les meubles de l'écu.

Brunetti — *Italie* (Rec. du titre de comte, 1830.) Parti: au 1 coupé: *a.* d'arg. à l'aigle de sa, bq. et m. d'or; *b.* de gu. à la bande d'azur, bordée d'arg.; au 2 tranché: *a.* de sa. à trois étoiles d'or, rangées en bande, *b.* de sa. à trois roses de gu., tigées et feuillées de sin., rangées aussi en bande; à la bande brétessée à plomb d'une pièce et deux demies d'or, br. sur le tranché. Trois cq. cour. **C.:** 1° deux pl. d'aut. d'azur, surm. d'une étoile d'or; **L.** d'arg. et d'azur; 2° une aigle ép. de sa., bq., m. et chaque tête cour. d'or, surm. d'une couronne impériale et portant sur sa poitrine un écusson de gu., ch. d'une fasce d'arg. surch. du chiffre P. I. de sa.; l'aigle tenant de ses becs un listel d'arg., inscrit de la *Légende:* PARTA VIRTUTE, AUCTA LABORE; **L.** d'or et de sa.; 3° une rose de l'écu, entre deux prob. de sa.; **L.** d'or et de gu. **S.:** deux lions reg. d'or.

Brunetti de Trauenhofen — Comté de *Görz* Nob. du St.-Empire, 1763.) Ec.: aux 1 et 4 de gu. à trois étoiles d'or; aux 2 et 3 d'arg à trois roses de gu., tigées et feuillées de sin. A la fasce brét. d'or, maçonnée de quatre rangs de sa., br. sur l'écartelé. Cq. cour. **C.:** cinq branches feuillées de sin., mouv. d'une même tige. **L.:** à dextre d'or et de gu., à sen. d'arg. et de gu.

Brungné — *Holl.* D'azur au dauphin de sa., nageant sur un fascé-ondé d'arg. et d'azur, de six pièces, acc. au point du chef d'une étoile d'or.

Brunhalm — *Prov. rhén.* D'or à la fasce de gu., acc. en chef de trois pommes mal-ordonnées du sec., tigées de sin., mouv. de la fasce **C.:** un col de cygne d'arg., percé d'un joug d'or, chaque bout cour. du même et sommé de trois plumes de paon au nat.

Bruni — *Florence.* D'azur à la bande d'or.

Bruni — *Florence.* Losangé d'or et de gu.; au lion d'arg., br. sur le tout

Bruni — *Florence.* D'azur à la bande de vair, cotiçée d'or, acc. de deux étoiles du même.

Bruni — *Florence.* D'arg. à un casque au nat., panaché de gu.

Bruni — *Vérone.* D'arg. à une tête de More. (d'azur.

Bruni ducs **de Fratta** — *Naples.* D'arg. à la bande

Bruni du Vabre — *Bourg.* D'azur à une hache d'arg., emm. d'or, en pal.

Bruniа — *Frise.* Parti: au 1 d'or à la demi-aigle de sa., mouv. du parti; au 2 d'azur à un faisceau de verges d'or, passé dans une couronne du même.

Brunicard — *Lyonnais.* D'arg. à une tête de More.

Brünicken — *Pom.* (M. ét.) D'azur au cerf naiss. d'arg., mouv. d'un puits du même. **C.:** un croiss. d'arg., chaque corne supp. une étoile d'or.

Brunier — *Vendômois.* Parti: au 1 d'azur au triangle vidé d'arg., renfermant une étoile d'or; au 2 d'or à la croix de Lorraine de gu.

Brunier de Larnage — *Dauphiné.* D'azur à la bande d'or; au chef du même.

Brünighofen — *Suisse.* De gu., chapé-ployé d'arg. **C.:** un buste d'homme, hab. aux armes de l'écu, coiffé d'un capuchon d'arg.

Brunineck — *Holl.* D'arg. au lion de sa., arm. et lamp. de gu., acc. de trois pals d'azur retraits en chef. **C.:** le lion, iss. (*Arm. v. G.*)

Bruning — *Holl.* De gu. à trois épis d'or, mouv. d'une même racine dans une terrasse de sin.

Bruningk, v. **Brünneck.**

Brunings — *Holl.* Parti: au 1 de gu. à une demi-fleur-de-lis d'arg., mouv. de la ligne du parti; au 2 coupé de sa. sur arg., à la fasce ondée d'azur, br. sur le coupé; le sa. ch. d'une étoile d'arg et l'arg. d'une quintefeuille de gu. **C.:** la quintefeuille, entre un vol de gu. et d'arg.

Brunink ou **Bruyninck** — *P. de Louvain.* D'or à deux fasces de gu.; au fr.-q. d'arg., ch. de trois lions

Brunink, v. **Bruyninx.** (de sa.

Bruniquel (Vicomtes **de**), v. **d'Ouvrier** vicomtes **de Bruniquel.**

Brunkow — *Brandebourg.* D'arg. à une tête et col de bélier de sa., les cornes tort. de sa. et d'or. **C.:** trois plumes de paon, au nat.

Brunn — *Brandebourg.* De gu. à la bande d'arg., ch. de trois têtes d'ours de sa., coll. d'or. Cq. cour. **C.:** un ours iss. de sa., coll. d'or, devant un panache de six pl. d'aut., alt. de gu. et d'arg. **L.** d'arg. et de gu.

Brunn — *Anhalt-Cöthen* (An., 3 août 1835.) D'azur à un puits avec son appareil, couvert d'un toit, le tout d'or. **C.:** une étoile d'azur, entre deux prob. coupées alt. d'or et d'azur.

Brunn ou **Born** — *Alsace, Franconie* (M. ét.) D'arg. à un étui de crosse de gu. **C.:** le meuble de l'écu.

Brunn — *Alsace, Suisse, Souabe.* De gu. à la bande d'arg. **C.:** trois pl. d'aut. d'arg.

Brunn — *P. de Bâle.* Bandé d'arg. et de gu. **C.:** un vol à l'antique de gu.

Brunn *dit* **Hopflach** — *Schwäbisch-Hall* (*Wurt.*) D'arg à la bande d'azur, ch. de trois tulipes de gu., les tiges courbées. **C.:** un demi-vol aux armes de l'écu, la bande transformée en chev. **L.** d'azur et de gu.

Brünneck [anciennement **Brüningk**] — *Prusse.* De sa. à une fleur-de-lis d'arg., acc. de deux crampons du même, celui à sen. cont. Cq. cour. **C.:** une fleur-de-lis d'arg., entre un vol de sa., chaque aile ch. d'un crampon d'arg., celui de l'aile sen. cont.

Brunnen (von und zum) — *Suisse.* D'or à une étoile de gu. **C.:** l'étoile, chaque rai orné d'une boule d'or.

Brunnenfeldt — *Suisse.* D'or à la bande de sa. **C.:** un croiss. d'or, soutenu d'un coussin de gu., les cornes du croiss. sommées de plumes de coq de sa.

Brunnenmayr (Edle **von**) — *Bav.* (Nob. du St.-Empire, 7 juillet 1792.) Coupé: au 1 d'azur au lion naiss. d'or, mouv. du coupé; au 2 de sin. à une coupe d'arg. dont jaillissent deux jets d'eau du même. Cq. cour. **C.:** le lion, entre un vol d'azur, l'aile dextre ch. d'une bande et la sen. d'une barre d'arg. **L.:** à dextre d'or et d'azur, à sen. d'arg. et de sin.

Brunner — *Rothenburg* (*Bav.*) De sa. à un puits avec tout son appareil d'or, posé sur un tertre de sin. **C.:** les meubles de l'écu, entre un vol de sa. et d'or.

Brunner — *Bâle.* D'arg. à trois bandes de gu. **C.:** un vol aux armes de l'écu.

Brunner (de) — *Bâle.* Ec. d'arg. et de gu.; à l'aigle de l'un en l'autre, tenant de sa griffe dextre une épée d'arg., garnie d'or, et de sa sen. une flèche d'or, la pointe en bas; l'écu bordé d'or. **C.:** un vol de gu., chaque aile ch. d'une fontaine en forme de bassin d'or, jaillissante de deux jets d'arg. **L.** d'arg. et de gu.

Brunner — *Berne.* De gu. à une fontaine d'arg., en forme de colonne, déversant ses eaux par deux tuyaux horizontaux, à dextre et à sen. **C.:** quatre pl. d'aut., alt. de gu. et d'arg.

Brunner — *Berne.* Coupé d'azur sur arg; l'azur ch. d'une fontaine au nat., en forme de colonne, sommée d'une coupe, et déversant ses eaux par deux tuyaux horizontaux, à dextre et à sen. **C.:** un lansquenet iss., coiffé d'un chapeau panaché, tenant une épée, posée sur son épaule.

Brunner — *St.-Gall.* D'azur à une fontaine d'arg. en forme de colonne s'élevant d'un bassin hexagone, posé sur une terrasse au nat.; la colonne supp. une boule d'arg. sommée d'une girouette du même. **C.:** un homme iss., hab. d'un parti d'azur et d'arg, au rabat de l'un en l'autre, rebr. de l'un à l'autre, tenant de sa main dextre une faucille d'arg., le tranchant à dextre, la sen. appuyée sur sa hanche.

Brunner — *Soleure.* D'azur à une fontaine d'or, en forme de colonne, s'élevant d'un bassin hexagone, et sommée d'une tête de mort d'arg.; ladite fontaine jaillissante de deux traits et posée sur une terrasse de sin. **C.:** la tête de mort. **L.** d'arg. et d'azur.

Brunner — *Soleure.* D'azur à une fontaine d'or, en forme de colonne, s'élevant d'un bassin hexagone, et sommée d'une fleur-de-lis du sec.; ladite fontaine jaillissante de deux traits et posée sur une terrasse de sin. **C.:** une fleur-de-lis d'or, *ou* une licorne iss. d'arg., accornée d'or.

Digitized by Google

Brunner — *Winterthur* (*Zurich*), *Baden* (*Argovie*), *Bâle*. De gu. à une fontaine d'arg en forme de colonne, s'élevant d'un bassin hexagone; ladite colonne accostée en chef de deux étoiles d'or, et posée sur une terrasse de sin. **C.**: la fontaine. **L.** d'arg. et de gu.

Brunner — *Vienne* (Chevaliers, 30 avril 1875.) Coupé: au 1 d'azur à un mur crén., sommé d'une tour, ladite tour accostée de deux étoiles, le tout d'or; au 2 de gu. à quatre pals d'arg. Deux cq. cour. **C.**: 1° un lion iss. d'or, tenant une épée; **L.** d'or et d'azur; 2° trois pl. d'aut., une d'arg. entre deux de gu.; **L.** d'arg. et de gu.

Brunner de Brunnberg — *Bohême* (An., 23 sept. 1784.) Coupé d'arg. sur azur; à une aigle de profil en sa., le vol plié, br. sur le coupé, iss. d'une couronde d'or, posée sur l'azur. **C.**: les meubles de l'écu. **L.**: à dextre d'or et d'azur, à sen. d'or et de sa.

Brunner de Brunnhofen — *Palatinat*. De .... à un cerf naiss. de ...., mouv. d'un puits carré de .... Cq. cour. **C.**: le cerf, iss.

Brunner de Forselberg — *Styrie*, *Bâle*. Ec.: aux 1 et 4 de gu. à la licorne ramp. d'arg., celle du 1 cont.; aux 2 et 3 d'azur à une champagne à un seul pignon d'or, ledit pignon supp. une banderole du même. Deux cq. cour. **C.**: 1° une licorne iss. et cont. d'arg.; **L.** d'arg. et de gu.; 2° un vol à l'antique aux armes du 2; **L.** d'or et d'azur.

Brunner de Lehnstein — *P. de Mersebourg* (Conc. d'arm., 13 sept. 1531.) Coupé d'azur sur or; à trois fleurs-de-lis de l'un à l'autre. **C.**: trois fleurs-de-lis rangées, une d'azur entre deux d'or.

Brunner de Rosinsko — *Prusse*. Parti: au 1 d'or au griffon cont. de sa., tenant une épée d'arg.; au 2 de gu. à deux fasces d'arg. Cq. cour. **C.**: le griffon, iss., tourné à dextre, entre deux prob. de gu. et d'or. **L.** d'or et de gu.

Brunner de Vasoltsberg, v. **Brunner de Forselberg.**

Brunnes de Montlouet — *Bret.* (M. ét. en 1787.) D'azur au cor-de-chasse d'or, lié d'arg., acc. de trois bes. du même.

Brünninghausen — *Westphalie*. D'or à la croix de gu., ch. de cinq coquilles d'arg.

Brünnow (Barons) — *Prusse*, *Russie*. De gu. à trois bandes d'arg. Cq. cour. **C.**: trois pl. d'aut., une d'arg. entre deux de gu.

Brunnstatt, v. **Besenval-Brunnstatt.**

Bruno — *Dauphiné*. D'azur à une tête et col de lièvre coupée d'arg. **S.**: deux lions, au nat.

Bruno — *Ratisbonne*. D'arg. au griffon de gu., supp. de ses pattes une fontaine jaillissante, en forme de coupe d'or, sommée d'une girouette de gu. Cq. cour. **C.**: la fontaine, entre un vol de gu.

Brunon — *Forez*. De sin. au saut. d'or, cant. de quatre poires d'arg. tigées de gu. — *Ou*: De gu. au chev. d'or, surm. d'un croiss. d'arg. et acc. de deux étoiles d'or en chef et d'une colombe d'arg. en p.

Brunot — *Lyonnais*. De sa. à la fasce, acc. en chef de deux étoiles et en p. d'une ancre, le tout d'or.

Brunot de Lorme — *France*. D'azur au chev. d'or, ch. de trois étoiles de sa.

Brunow — *Courlande*, *Finlande*. D'azur à deux mousquetons au nat., passés en saut., acc. en chef d'un coeur de gu. **C.**: un coeur de gu., entre deux plumes de coq, d'or et d'azur.

Brunsberg — *Prov. rhén.* De gu. à trois fusées d'arg., accolées en fasces. **C.**: un lévrier saillant d'arg., entre deux prob. de gu.

Brunsberg — *Prov. rhén.* Ec.: aux 1 et 4 de gu. à trois fusées d'arg., accolées en fasce (*Brunsberg*); aux 2 et 3 d'or à quatorze tourt. de gu., 4, 4, 3, 2 et 1 (*Broel*). **C.**: 1° un lévrier arrêté et cont. d'arg., coll. d'or, entre deux prob. de gu., ch. chacune d'une fusée d'arg.; **L.** d'arg. et de gu.; 2° une tête et col d'âne d'or, semée de tourt. de gu.; **L.** d'or et de gu.

Brunschwyler — *Bâle*. De gu. à deux clés d'arg., passées en saut dans une couronne d'or, surm. d'une étoile du même; le tout acc. en chef d'un croiss. versé d'arg. **C.**: un buste d'homme, hab. d'un parti d'or et de gu, au rabat de l'un en l'autre.

Brunsdorp (van) — *Leyde*. D'or à un bouc cont. de sa., à dextre, ramp. contre un sauvage de carn., posé sur une terrasse de sin., ceint et cour. de lierre et tenant sur son épaule une massue au nat.

Brunsich Edle **von Brun** — *Mecklembourg*, *Han.* (Conf. de la nob. du St-Empire, 22 juin 1752 et 23 fév. 1780; chevaliers du St.-Empire, 22 juin 1752.) Parti: au 1 de gu. à une demi-roue d'arg., mouv. du parti; au 2 d'azur à la couronne d'or. Deux cq. cour. **C.**: 1° deux prob. d'arg.; **L.** d'arg. et de gu.; 2° un vol de sa.; **L.** d'or et d'azur.

Brunst — *Saxe* (Nob. du St.-Empire, 5 mars 1785.) De sin. à une tête et col de cerf d'arg. Cq. cour. **C.**: six pl. d'aut. d'arg., trois penchées à dextre et trois à sen.

Brunstein de Brunitzky — *Galicie* (Barons bavarois, 12 janv. 1815; barons autrichiens, 10 déc. 1852.) D'azur au lion d'arg., tenant de ses pattes une branche d'arbre de sin. Deux cq. cour. **C.**: 1° le lion, iss. et cont.; 2° un vol à l'antique éc. d'arg. et d'azur.

Brunsterer — *Nuremberg*. Ec.: aux 1 et 4 parti de gu. et de sa.; à la fasce vivrée d'arg., br. sur le parti; au 2 d'arg. à un bras arm., mouv. du flanc sen., tenant un poignard en pal, enflant une couronne d'or; au 3 comme au 2, le bras mouv. du flanc dextre. Cq. cour. **C.**: deux bras pareils à ceux de l'écu, posés en pals. **L.** d'arg. et de gu.

Brunsvelt — *Holl.*, *Prov. rhén.*, *Belg.* D'azur à la croix alésée d'arg., cant. de quatre roses à six feuilles du même. **S.**: deux lions d'or, arm. et lamp. de gu.

Brunsvelt van Hulten — *P. de Groningue*. D'arg. à la fasce de gu., acc. de trois fers-de-moulin du même.

Brunswick (Anciens ducs **de**). De gu. à deux léopards d'or, l'un sur l'autre. **C.**: un chapeau pyramidal de gu., retr. d'or, cour. du même, sommé d'une queue de paon au nat.

Brunswick de Korompa — *Hongrie*, *Aut.* (Comtes, 7 oct. 1775 et 8 nov. 1796.) Ec.: aux 1 et 4 d'azur à une divise échiq. d'arg. et de gu. de six points; au chef d'or, ch. d'une aigle iss. de sa.; au 2 de gu. au senestrochère, arm. d'arg., tenant un faisceau de trois flèches du même, empennées du champ; au 3 de gu. au dextrochère, arm. d'arg., tenant un sabre du même et soutenu d'un tertre de sin. Sur le tout d'azur à un bélier d'arg., accorné d'or, soutenu d'une terrasse de sin. et broutant un cep de vigne du même, fruité d'or. Trois cq. cour. **C.**: 1° une aigle iss. et cont. de sa., cour. d'or; **L.** d'or et de sa.; 2° le bélier iss. et le cep de vigne, entre deux prob. coupées alt. d'arg. et d'azur; **L.** des deux derniers émaux; 3° les meubles du 2; **L.** d'arg. et de gu. **T.**: les figures allégoriques de la Justice et de la Constance.

Brunt — *Holl.* De gu. à deux lions ramp. et accostés d'arg., acc. en p. d'un croiss. du même.

Brunt — *P. d'Utrecht*. D'or semé de bill. d'azur; au lion de gu., br. sur le tout.

Brunting — *Holl.* Coupé: au 1 de gu. au griffon naiss. d'or, mouv. du coupé; au 2 d'arg. au lévrier courant au nat.

Buntink — *Amsterdam*. D'arg. à l'arbre de sin., accosté de deux lions affr. de gu., ramp. contre le fût, le tout soutenu d'une terrasse du sec.

Brunviller — *Beauvoisis*. De sa. au lion d'arg.; au lambel de gu., br. en chef.

Bruny (Baron de l'Empire) — *France*. Coupé: au 1 d'azur au croiss. tourné d'arg.; au 2 d'arg. à la barre d'azur, ch. de trois étoiles du champ, acc. à dextre d'une branche d'olivier de sin. et en p. d'un coq cont. de sa., senestré d'une lance en pal, du même, mouv. de la p. de l'écu.

Bruny de Châteaubrun — *Guadeloupe* (Rec. de nob., 6 août 1767.) Les armes de **Bruny** marquis **d'Entrecasteaux.**

Bruny marquis **d'Entrecasteaux** — *Prov.* (Marquis, 1714.) D'azur au cerf élancé d'or; au chef du même.

Bruppacher — *Winterthur* (*Zurich*). De sa. à la licorne ramp. d'arg., soutenue d'une terrasse de sin. **C.**: la licorne, iss.

Brus — *P. de Liége*. D'or à deux fasces de gu.

Brusasorzi — *Vérone*. D'azur à la tour d'arg. embrasée de gu., posée sur une terrasse de sin., les flammes sortant des créneaux, des fenêtres et de la porte.

Brusati — *Legnago*. D'azur à deux lions affr. d'or, supp. ensemble une tour d'arg., ouv. et aj. de gu.

Brusati — *Milan*. Fascé-bretessé d'arg. et de gu., de six pièces; au chef d'azur, ch. de trois fleurs-de-lis d'or rangées entre les quatre pendants d'un lambel de gu. **C.**: un lion iss. d'or, tenant une épée d'arg., garnie d'or. **L.** d'or et de gu. **D.**: PRIMI DEORUM HOMINUM ET HONORUM.

Brusati — *Novara*. D'arg. à trois fasces mortaisées en haut et en bas de gu., acc. en chef d'un lambel du sec. Cq. cour. **C.**: un lion iss. de gu. **D.**: DEORUM HONORES.

Brusati — *Vérone*. D'or à une tête d'homme d'arg., posée de profil, tort. de gu., surm. d'une étoile du même.

Brusca — *Catalogne*. D'or au buffle pass. de sa.

Brusch Edle **von Bruschen** — *Bohême* (Chevaliers du St.-Empire, 24 fév. 1722. M. ét. en 1812.) Les armes de *Brusch* chevaliers *de Neiberg*, à la différence que chaque prob. du 2e cimier est ornée d'une étoile d'or dans son embouchure.

Digitized by Google

Brusch chevaliers **de Nelberg** — *Venise* (Chevaliers en *Bohême*, 20 fév. 1709) D'azur à une fleur-de-lis d'arg.; le champ chapé-ployé de gu., à deux étoiles d'or. Deux cq. cour. **C.**: 1° une femme iss., chevelée d'arg., hab. d'azur aux manches pendantes, supp. de sa dextre une étoile d'or, la sen. appuyée sur sa hanche; **L.** d'or et de gu.; 2° un More iss., tort. d'arg., orné d'un collier et de bracelets du même, au tablier aussi d'arg.; posé entre deux prob. d'or, empoignant de sa main dextre la prob. dextre, la sen. appuyée sur sa hanche; **L.** d'arg. et d'azur.

Bruscoly — *France.* D'azur au lion d'arg., tenant de sa patte sen. un rameau d'olivier de sin.

Brusentini — *Padoue.* D'arg. à une montagne de six coupeaux de sin., mouv. de la p., le coupeau supérieur vomissant des flammes de gu. [Comp. **Lazara de Brusentini-Roberti.**]

Brüsewitz — *Pom.* D'or à cinq flammes de gu., posées 2 et 3, renfermées dans un triangle vidé d'arg., la base du triangle enfilée de quatre annelets du même; le triangle allé de deux ailes abaissées de sa., attachées aux deux angles inférieurs. Cq. cour. **C.**: les meubles de l'écu. **L.** d'or et de sa.

Bruskow — *Lubeck.* D'or à une tête et col de cheval bai, bridée de gu. **C.**: le meuble de l'écu. **L.** d'or et de gu.

Brusié — *Bret.* D'azur à l'épervier d'arg., grilleté d'or [V. **Chef du Bois de Brusié.**]

Brusié de Baubers — *Pic.* D'azur au phénix sur son immortalité, fixant un soleil, le tout d'or.

Brusion de la Corbière — *Bret.* D'arg. au griffon de sa. (tes.

Brusion de la Muce — *Bret.* Les armes précéden-

Brussant — *Brienne.* D'arg au griffon de sa.

Brusse (de) *dit* **de Loen** — *P. de Liége.* D'arg. à la fasce de gu., acc. en chef de trois masses à picotons d'azur, emm. d'or, posées en bandes, rangées en fasce.

Brusseghem, v. **Breuseghem.**

Brussel (de) — *Paris.* De sa. au lion d'arg., arm. et lamp. de gu.

Brussel (de) — *Ile-de-Fr.* De sa. au lion d'arg., arm. et lamp. de gu., soutenu d'une terrasse de sin.

Brussel (van) — *Bois-le-Duc.* Coupé: au 1 parti: *a.* d'azur à une oie d'arg.; *b.* de gu. à une arbalète d'arg.; au 2 d'azur à trois agneaux pass. d'arg. (d'or.

Brusselle (van) — *P. de Gand.* De sa. à trois coeurs

Brüsselle (von) — *Wurt., Bav.* (Barons, 1829.) Ec.: aux 1 et 4 de sa. à la bande d'arg., ch. de trois boules d'or; aux 2 et 3 d'arg. au lion de gu., celui du 3 cont. **S.**: deux lions d'or.

Brüsselle-Schaubeck (von) — *Wurt.* (Barons, 20 oct. 1854.) Les armes précédentes de *Brüsselle.* Sur le tout les armes de *Knieseldt de Schaubeck*, qui sont d'or à un écusson de gu. en abîme, orné à l'entour de huit trèfles de sin., les pieds dirigés vers le coeur de l'écu. Trois cq., les 1 et 3 cour. **C.**: 1° un lion iss. et cont. de gu.; 2° un chapeau piramidal bandé de sa. et d'or, retr. de gu. et sommé de trois plumes de paon au nat.; 3° un vol à l'antique aux armes du 1. **L.**: à dextre d'arg. et de gu., à sen. d'arg. et de sa. [Quelquefois les cimiers sont rangés dans un ordre différent: 1° le vol. cont.; 2° le chapeau; 3° le lion, tourné à dextre. **L.**: à dextre d'arg. et de sa., à sen. d'arg. et de gu.] **S.**: deux lions d'or, lamp. de gu.

Brusset — *Flandre.* Parti-émanché de trois pièces et deux demies d'arg. et de gu.

Brusset — *Flandre.* D'arg. au chev. de gu., acc. de trois trèfles de sin., les deux du chef penchés vers le chev., le troisième posé en bande. Le chev. ch. d'un écusson d'azur au chef d'or ch. d'une aigle de sa. Brl. de sin. et d'arg. **C.**: un dragon d'or, le vol levé. **L.** d'arg. et de sin.

Brüstlin — *Bâle.* De sa. au cor-de-chasse d'or, lié de sin., l'embouchure à dextre, surm. de trois annelets mal-ordonnés d'or. **C.**: le cor-de-chasse.

Brutel de la Rivière — *Holl.* Coupé: au 1 parti: *a.* d'or à un arbre de sin., mouv. du coupé; *b.* d'or au lion naiss. de gu., mouv. du coupé; au 2 d'or à trois roses mal-ordonnées de gu., tigées et feuillées de sin., mouv. de la p.

Bruti (Comtes) — *Italie.* Ec.: au 1 d'azur à un bras paré de gu., tenant un listel d'arg. inscrit du mot LIBERTAS et mouv. du canton dextre du chef; au 2 de gu. à un phénix d'arg. iss. de flammes d'or en p., reg. un soleil d'or mouv. du canton dextre du chef; au 3 comme au 2, le phénix cont. et le soleil posé au canton sen. du chef; au 4 comme au 1, le bras mouv. du canton sen. du chef. Sur le tout de gu. à une aigle d'arg., cour. d'or. Cq. cour. **C.**: un phénix iss. d'arg., mouv. d'un feu d'or. **L.** d'arg. et de gu.

Bruton — *Lorr.* (An., 14 juin 1663.) D'azur à la bande d'arg., ch. d'un lion de gu. et de deux étoiles du même; la bande acc. en chef de trois étoiles rangées d'or et en p. d'un canon monté du même.

Brutscher zu Schorn — *Bav.* (An., 3 mars 1753; barons, 10 fév. 1757.) Ec.: aux 1 et 4 d'arg. à une aigle de profil de sa., posée sur un coeur de gu., la tête cont., tenant au bec une couronne de laurier de sin.; aux 2 et 3 de gu. au lion cont. d'or, tenant une épée d'arg., le pied sen. posé sur une boule d'or. Deux cq. cour. **C.**: 1° l'aigle du 1, iss.; 2° le lion du 2, tenant de sa patte dextre l'épée et de sa sen. la boule. **L.** d'arg. et de gu.

Brunn — *Dan.* De gu. à un buste d'homme de profil, hab. d'azur, coiffé d'un bonnet d'arg., retr. d'or. **C.**: deux cols de cygne affr. d'arg., supp. ensemble de leurs becs une bague d'or, châtonnée d'un saphir.

Brunn. Plusieurs familles de ce nom en *Danemark*, qui toutes se sont éteintes successivement: 1° Parti: au 1 d'arg. à deux fasces échiq. d'arg. et d'azur; au 2 d'arg. à la demi-aigle de sa., mouv. du parti. **C.**: deux prob. d'azur, ch. chacune de trois fasces d'arg. — 2° Parti d'arg. et de gu.; à la roue de moulin de sa., de sept rayons, br. sur le tout. **C.**: la roue, adextrée et tenue par un bras paré de gu., retr. d'azur, sortant du brl. — 3° Parti d'azur et d'arg.; à une tête et col de boeuf, posée de front, de l'un en l'autre. — 4° Parti: au 1 d'arg. à deux fasces de sa.; au 2 d'arg. à la demi-aigle de sa., mouv. du parti. **C.**: la demi-aigle. — 5° (An., 8 déc. 1750.) Coupé: au 1 d'azur au soleil d'or; au 2 d'or à l'aigle ess. au nat., posée sur une terrasse de sin. Cq. cour. **C.**: sept. pl. d'aut., celle du milieu et les deux ext. de gu., la 2e et 6e d'azur, la 3e et 5e d'arg. — 6° Coupé d'arg. sur sa. — 7° Coupé: au 1 d'arg. plein; au 2 fascé de sa. et d'arg., de quatre pièces. — 8° D'arg. à trois arcs-en-ciel, composés chacun d'azur, d'or et de sin. — 9° De gu. à une tête et col de More, posée de front. **C.**: deux bras, arm. au nat., les mains de carn. tenant un tourt. d'azur, bordé d'arg. — 10° D'arg. à une tête et col de boeuf de gu., accornée d'or. **C.**: une plume de paon au nat., entre deux prob., d'arg. et de gu. — 11° D'azur à la fasce d'arg., acc. en p. de trois fleurs-de-lis du même, 2 et 1. — 12° D'arg. à six cotices de gu. **C.**: deux prob d'arg., ch. chacune de cinq tranglies de gu.

Brunne — *Dan.* (M. ét.) Tranché d'arg. sur gu.

Bruveseaux — *Lorr.* (An., 6 juin 1592.) D'azur à la licorne d'arg.; au chef d'or, ch. de trois roses de gu.

Bruward — *Prusse.* Coupé: au 1 d'or à l'aigle de sa.; au 2 d'azur au trèfle d'arg., acc. de trois bes. du même, ch. chacun d'une croisette alésée de gu. **C.**: une aigle iss. d'or, le vol de sa., chaque aile ch. de l'un des bes. de l'écu.

Bruwere (de) — *Flandre.* Ec.: au 1 d'or au château flanqué de deux tours couvertes de toits pointus, le tout de gu., ouv. du champ, essoré d'azur; au 2 d'arg. à une tête de More, tort. du champ; au 3 de gu. au pied humain d'arg.; au 4 d'or à trois serpents ondoyants en pals d'azur, rangés en fasce, les queues entrelacées. **C.**: un buste de More, hab. de gu., coiffé d'un chapeau [Comp. **Bruwerius van Nideck.**]

Bruwers van Steelant — *Flandre.* D'arg. au chev. de gu., ch. de trois aigles d'or; à la filière engr. du sec. **C.**: un buste de More, hab. de gu., au rabat d'arg., tort. du même [Comp. **van Steelant.**]

Bruxelles vicomtes **de Dormal** — *Brab.* (M. ét.) D'azur au dauphin d'or, en pal, courbé vers sen., la tête en haut. **C.**: le dauphin; *ou*: un vol d'or, chaque aile ch. d'une fasce d'azur, surch. d'un dauphin d'or *ou* d'annelet du même.

Bruy de Menzingen — *Aut.* (Conf. de nob., 1630.) D'arg. au cerf ramp. de gu., acc. en chef de deux fleurs-de-lis d'azur et en p. d'un trèfle de sin. Cq. cour. **C.**: le cerf, iss. **L.** d'azur et de gu.

Bruyaut — *Lorr.* (An., 15 avril 1464.) D'arg. à la bande de sin.

Bruyas — *Lyonnais.* D'or à trois pins de sin. — *Ou*: D'azur à trois pals d'or, retraits en p.

Bruyelles — *Tournaisis.* D'azur à trois oies d'arg.

Bruyère — *Lyonnais.* D'azur au chev. d'or, acc. de trois étoiles d'arg.; au chef du sec., ch. d'une queue de paon de sin.

Bruyère (Baron de l'Empire) — *Art.* Ec.: aux 1 et 4 fascé d'arg. et de sin.; aux 2 et 3 d'or à trois molettes de gu.

Bruyère (de la) — *Pic.* D'azur au lion d'or, acc. de trois mouch. d'herm. de sa.

Bruyère (de la) — *Ile-de-Fr.* D'or à trois rameaux de bruyère de sin.

Bruyère barons **de Chalabre** — *Lang.* D'or au lion de sa.

Digitized by Google

Bruyère (de la), v. **Bruhière**, et **van der Heyden *dit* de la Bruyère.**

Bruyn [Bruyn van Rozenburg, van der Horst-Bruyn, van Mollem-Bruyn] — *Amsterdam.* D'azur au griffon d'or, lamp. de gu., pass. sur une terrasse de sin. **C.:** une tête de griffon d'or. **L.** d'or et d'azur [V. **van Oosterwyk-Bruyn.**]

Bruyn — *Prov. rhén.* (Conf. de nob., 1659.) D'arg. à la fasce de gu., acc. de trois corbeaux de sa. **C.:** un corbeau de sa.

Bruyn (de) — *Amsterdam.* Ec.: aux 1 et 4 coupé de sin. sur or; aux 2 et 3 fascé d'or et d'azur, les fasces d'or ch. de neuf flanchis de gu., 4, 3 et 2.

Bruyn (de) — *Amsterdam.* D'arg. à un marsouin au nat., nageant sur une mer de sin.

Bruyn (de) — *Harlem.* D'or au lion d'azur, arm. et lamp. de gu. **C.:** le lion, iss. [V. **van der Hoolck de Bruyn.**]

Bruyn (de) — *Harlem.* Ec.: aux 1 et 4 d'or au lion d'azur, arm. et lamp. de gu. (*de Bruyn*); au 2 d'azur à une maison pignonnée au nat., posée obliquement sur une terrasse de sin.; au 3 d'arg. à trois têtes de cerf au nat. Brl. d'or et d'azur. **C.:** le lion, iss.

Bruyn (de) — *Leyde.* De gu. à trois écussons d'arg. (quelquefois augmenté d'une étoile d'or en abîme) [V. **de Bruyn de Framecourt.**]

Bruyn (de) — *Flardingue* (*Holl.*) D'arg. à trois feuilles de tilleul de sin., 2 et 1, posées chacune en barre, la tige en haut. **C.:** une feuille de l'écu, entre un vol d'arg. et de sin.

Bruyn (de) — *Gorinchem, Deventer, Zutphen, Zwolle*, orig. de *France.* D'azur à trois poissons nageants d'arg., l'un sur l'autre. **C.:** un vol à l'antique, l'aile de derrière d'arg., l'aile devant d'azur.

Bruyn (de) — *Holl.* Coupé: au 1 de gu. à un homme iss., de carn., posé de front, mouv. du coupé; au 2 d'azur à trois étoiles d'arg.

Bruyn (de) — *Holl.* De gu. à deux fasces ondées d'arg., abaissées sous trois têtes et cols de cygne d'arg., bq. et coll. d'or, 2 et 1.

Bruyn (de) — *Holl.* D'or à une tête et col de boeuf de sa. **C.:** un dextrochère, brandissant un cimeterre.

Bruyn (de) — *Holl.* D'azur à huit los. d'or, 3, 2 et 3. **C.:** une los. d'or, entre un vol à l'antique d'azur et d'or.

Bruyn (de) — *Holl.* D'or; au chef de sa., ch. de trois merlettes du champ.

Bruyn (de) — *Holl.* Ec.: aux 1 et 4 d'arg. au chev. de sa., acc. de trois têtes et cols d'aigle du même; au chef du sec., ch. de trois fermaux en losange du premier; aux 2 et 3 d'arg. à un marsouin au nat., nageant sur une mer au nat. **C.:** une tête et col de licorne de sa. **L.** d'arg. et de sa.

Bruyn (de) — *Middelbourg.* Parti: au 1 d'or à la demi-aigle de sa., mouv. du parti; au 2 d'arg. à un coeur de gu., surm. d'une flèche allée du même, posée en pal, la pointe en bas.

Bruyn (de) — *Brab.* D'azur à un More iss., hab d'or, coiffé d'un turban d'arg, surm. de trois quintefeuilles du même, percées d'or, rangées en chef.

Bruyn (de) ou de Brune — *P. d'Utrecht.* D'arg. à l'aigle de sa., bq. et m. d'or. **C.:** l'aigle, iss.

Bruyn de Blankenforst — *Westphalie* (M. ét. le 20 fév. 1708.) D'arg. à quatre fasces de gu., chargées de dix fleurs-de-lis d'or, 4, 3, 2 et 1.

Bruyn (de) van Buitewech — *Holl.* (Conf. de nob., 1659. M. ét.) Ec.: aux 1 et 4 de gu. à trois écussons d'arg. (*de Bruyn*); aux 2 et 3 d'azur à une pointe d'or, posée en bande, mouv. du canton sen. de la p. (*Buitewech*). Cq. cour. **C.:** un écusson d'arg., devant un vol-banneret de gu. *ou* de gu. et d'arg.

Bruyn (de) de Framecourt — *P. de Lille.* De gu. à trois écussons d'arg.

Bruyn (de) d'Hovorst — *Brab.* (An., 19 juin 1777.) D'arg. à la bande d'azur, bordée d'or, ch. de trois roses du même et acc. en chef d'un poisson au nat. en bande et en p. d'une branche de laurier de sin. **C.:** une rose d'or, entre un vol d'azur.

Bruyn-Kops (de) — *Holl.* D'arg. à trois têtes de More, tort. du champ. **C.:** une branche de chêne englantée, au nat.; entre un vol de sa.

Bruyn (de) de Neve — *Dordrecht.* De gu. au poisson d'arg., posé en bande.

Bruyn-Ouboter (de) — *Dordrecht, Rotterdam.* Coupé: au 1 d'azur à trois tonneaux d'or, posés debout, entassés 1 et 2; au 2 d'arg. à un marsouin au nat., nageant sur une mer de sin. **C.:** un tonneau d'or, posé debout.

Bruyn-Prince (de) — *Holl.* Parti: au 1 les armes de *van Oosten de Bruyn*; au 2 d'arg. à un vaisseau à trois mâts, voguant vers sen. sur une mer au nat., portant sur la poupe le pavillon hollandais tiercé en fasce de gu., d'arg. et d'azur. **C.:** une ancre.

Bruyn (de), v. **van den Hoolck de Bruyn** et **van Oosten de Bruyn.**

Bruyne — *Holl.* D'azur à une barque à un seul mât, portant une voile, le tout d'or.

Bruyne (de) — *Breda.* D'or au cerf élancé de gu.

Bruyne (de) — *Gand.* D'arg. à trois los. de sa., aboutées en bande.

Bruyne (de) — *Brab.* D'or à trois fers à cheval de sa., les bouts en bas. Cq. cour. **C.:** un buste de More, hab. de sa., tort. d'arg., au rabat d'or; entre un vol à l'antique d'or. **S.:** un lion et un griffon, tous deux d'or, arm. et lamp. de gu.

Bruyne (de) — *Brab.* Ec.: aux 1 et 4 d'or au saut. échiq. d'arg. et d'azur; aux 2 et 3 d'or à trois pals d'azur et au chef de gu.

Bruyne (de) d'Alost — *P. d'Anvers.* D'or à trois grappes de raisins d'azur, pamprées de sin., les queues en haut. **C.:** un lion iss. d'or.

Bruyninck, v. **Bruninx.**

Bruyninex ou Bruyningh — *Rotterdam.* D'or à l'ancre d'azur, acc. de trois bill. couchées de sa., 2 accostant la stangue et la troisième en p.

Bruyninex *dit* Colins — *P. de Furnes.* D'azur à trois chev. d'or [V. **Colins.**]

Bruyning ou **Bruningh** — *Amsterdam, Brab.* (M. ét. en 1835.) De gu. à la fasce d'or, acc. de trois lions du même, et ch. d'une rose du champ, barbée de sin. **C.:** un léopard lionné iss. d'or.

Bruyningh — *Holl.* D'azur à un oiseau d'arg., le vol levé, posé sur une terrasse d'or.

Bruyningh, v. **Bruyninex.**

Bruyninx ou **Bruninx** — *P. d'Utrecht.* De gu. à six flanchis d'or.

Bruyninx — *Brab.* Coupé: au 1 d'arg. à trois pals de sa.; au 2 d'arg. au lion de sa. [V. **Hamel-Bruyninx.**]

Bruyns — *P. d'Utrecht, Westphalie.* De gu. au chev. d'or, acc. de trois têtes de chien du même. Cq. cour. **C.:** une tête de chien d'or.

Bruyns de Blankena — *P. d'Overyssel.* D'or au lion de sa.; à la fasce de gu., br. sur le tout. **C.:** deux pattes d'ours de sa., empoignant chacune une boule de gu.

Bruynsteen — *Holl.* Parti: au 1 d'arg. au sablier au nat.; au 2 d'azur au chev. alésé d'or, acc. de cinq bes. du même. **D.:** PRO LEGE ET REGE.

Bruyset de Cornas et de Sure — *Lyonnais, Bresse, Bugey.* D'azur à trois pointes d'or, posées en fasces, mouv. du flanc sen. et acc. de trois bes. du même, rangés en p.; au chef d'arg., ch. de trois bouterolles de gu. **D.:** FIDELI OBSEQUIO

Bry — *France.* Ec. d'arg. plein, et de gu. à une rose tigée et feuillée, le tout au nat.

Bry d'Arcy — *Perche.* D'azur à trois trèfles d'or.

Bryan lord **Bryan** — *Angl.* (M. ét.) D'or à trois piles d'azur, appointées en p. **C.:** un cor-de-chasse de sa., vir. d'or, soutenu d'un chapeau de tournoi de gu., retr. d'herm.

Bryarde — *Flandre* (M. ét. en 1741.) D'arg. à trois cors-de-chasse de sa., liés de gu., vir. d'or. **C.:** un cerf iss., au nat., ramé d'or.

Bryas-Bryas — *Hainaut* (Marquis de *Molinghem*, 20 juin 1645; comtes de *Bryas*, 30 mai 1649; marquis de *Royon*, 1692.) Les armes des comtes de *Brias*, sans cq. ni cimier. *Manteau* de gu., doublé d'herm., frangé et houppé d'or, sommé d'une couronne à cinq fleurons.

Bryceman (de) — *P. de Louvain.* De gu. à la fasce d'or.

Brychta — *P. de Lauenbourg.* D'arg à une étoile de gu. **C.:** trois pl. d'aut.

Brydges de Denton — *Kent* (Baronet, 27 mai 1815.) D'arg. à la croix de sa., ch. en abîme d'une tête de léopard d'or. **C.:** un buste de Sarasin, hab. d'un palé d'arg. et de gu., semé de boules de l'un à l'autre, coiffé d'un bonnet d'or, retr. d'herm. **D.:** MAINTIENS LE DROIT.

Brydges, v. **Jones-Brydges.**

Brydorpe (van) — *Zél.* D'or à une épée de sa., posée en pal. — *Ou:* D'arg. à une épée au nat., posée en pal.

Brye (Comtes) — *Hainaut.* D'arg. à quatre fasces de sa.; au lion de gu., br. sur le tout.

Bryennios — *Grèce.* De sa. à trois léopards lionnés d'or, cour. du même, les deux du chef affr.

Bryle — *Dan.* (M. ét.) D'arg. à trois feuilles de sin., posées en pairle, les pointes dirigées vers le coeur de l'écu. **C.:** les trois feuilles, rangées en fasce.

Bryller — *Dan.* (M. ét.) D'or à trois roses de gu., bout. d'or.

Brymle — *Dan.* (M. ét.) Parti de gu. et d'arg.; à une feuille de sin., en bande, br. sur le parti. **C.:** la feuille, en pal, entre un vol d'arg.

Digitized by Google

Brynarts — *Brab.* De sin. au rencontre de cerf d'arg., ramé de gu., surm. entre ses cornes d'une étoile d'or.

Brynlolfsen — *Dan.* (M. ét.) Parti : au 1 d'arg. à la demi-fleur-de-lis d'azur, mouv. du parti; au 2 d'arg. à la fasce d'azur, acc. en chef d'un saut. du même.

Brynlolfsen — *Dan.* (M. ét.) De gu. au rencontre de bélier d'arg. **C.:** le rencontre.

Brynlolfsen — *Dan.* (M. ét.) Taillé d'azur sur gu.; au lion d'arg., br. sur le tout.

Bryske — *Dan.* (M. ét.) Parti; au 1 d'arg. à la demi-aigle de sa., bq. et m. d'or, mouv. du parti; au 2 d'arg. à la demi-fleur-de-lis de gu., mouv. du parti. **C.:** une aigle de profil de sa., bq. et m. d'or, le vol levé, tenant en son bec un annelet d'or.

Brystede (van) — *Flandre.* De sa.; au chef d'arg., ch. d'un lion iss. de gu.

Brysuggel — *Aut.* (Barons, 1649.) Coupé: au 1 d'arg. à une aigle de sa.; au 2 d'azur plein. Cq. cour. **C.:** un lévrier iss. d'arg., coll. de sa., bouclé d'or; entre un vol de sa. **L.** d'arg. et d'azur.

Brythemath — *Dan.* (M. ét.) D'arg. à une tête humaine de carn., posée de profil, coiffée d'un capuchon de gu., orné, sur le derrière de la tête, de six grelots d'or.

Brzeski — *Pol.* Les armes de **Prus I.**

Brzeski — *Pol., Saxe, Prusse.* Les armes de **Starykon.**

Brzeski — *Pol.* Les armes de **Topor.**

Brzesky de Bloskowitz — *Posnanie.* D'or à un mur crén. d'azur, maçonné de sa., mouv. de la p. et touchant les flancs de l'écu, sommé d'un homme iss., hab. d'azur, ceint et rebr. d'or, posé de front, coiffé d'un chapeau d'arg. panaché de trois plumes de héron d'or, tenant de sa main dextre un sabre d'arg. garni d'or, la sen. appuyée sur sa hanche. **C.:** l'homme, iss.

Brzezanski — *Pol., Prusse.* Les armes de **Rogala.**

Brzezie [Brzezie-Lanckoronski et **Brzezie-Russocki]** (Comtes) — *Pol.* Les armes de **Zadora.**

Brzezinski chevaliers **de Dunin** — *Galicie.* Les armes de **Labendz.**

Brzezowski — *Posnanie.* D'azur à un croiss. figuré et tourné d'or en chef, accosté de quatre étoiles d'arg. et acc. en p. d'un fer-à-cheval du même.

Brzezowski — *Posnanie, Pom.* D'azur au fer-à-cheval d'arg., surm. d'un croiss. d'or, acc. de deux étoiles du même, 1 au-dessus et 1 au-dessus du croiss.

Brzezowski — *Pol.* Les armes de **Korab.**

Brzezyna de Birkenthal — *Aut.* (An., 1778.) Tiercé en fascé: au 1 de gu. à un dextrochère, arm. d'arg., tenant une épée du même, garnie d'or; au 2 d'or au cerf élancé de gu.; au 3 d'azur à un château flanqué de deux tours d'arg., ouv. de gu., posé sur une colline rocheuse au nat., ladite colline accostée de deux autres collines plus basses et de deux bouleaux de sin. dans les intervalles. Cq. cour. **C.:** une étoile d'or, entre un vol coupé, à dextre d'azur sur arg., à sen. d'or sur gu. **L.:** à dextre d'or et de gu., à sen. d'arg. et d'azur.

Brzeska — *Posnanie.* Les armes de **Nowina.**

Brzostowski (Comtes) — *Pol., Prusse.* Les armes de *Strzemien* ; l'écu bordé d'or. **C.:** cinq pl. d'aut. d'arg. **T.:** deux sauvages de carn., ceints et cour. de lierre, arm. de massues.

Brzozowski — *Pol.* Les armes de **Belina.**

Bua (du) — *France.* D'azur à trois glands d'or.

Buade — *Tour.* D'azur à trois pattes de griffon d'or.

Buade — *Lang.* Ec. d'or et d'azur.

Buarinovits, v. **Bojarinovits.**

Buat (du) — *Anjou.* D'azur à trois quintefeuilles (d'or.

Buat (du) — *Norm.* D'azur à trois bâtons fleurdelisés aux deux bouts d'or, deux passés en saut. et le troisième br. en pal.

Buat de Buat — *Bret.* D'arg. à quatre fusées de gu., rangées en fasce.

Buat (du) de la Villeclair — *Norm., Bret.* D'arg. à trois fasces de gu. — Ec.: aux 1 et 4 les armes précédentes; aux 2 et 3 d'azur à une escarboucle de six rais fleurdelisés d'or.

Buatier — *Lyonnais.* D'or au sanglier de sa., colleté par un chien de gu. **D.:** IMMUNDUS CEDIT HONESTO.

Buats (des) — *Norm.* De sa. au croiss. d'or, soutenu d'une mouch. d'herm. du même; au chef du sec., ch. d'une quintefeuille du champ, accostée de deux mouch. d'herm. du même.

Bubali ou **Bubalini** — *Rome.* Fascé-denché d'or et de gu., de huit pièces; au rencontre de buffle de sa., bouclé d'azur, br. sur le tout, ayant sur le front un bandeau d'arg., inscrit du mot ORDO en lettres de sa. [V. **de Buffalis.**]

Bubange — *Luxemb.* D'arg. à un crampon de sa. (Souvent ces armes sont augmentées d'une orle ou d'une bord. engr. du même.)

Bubanowski — *Russie.* Coupé: au 1 de gu. à un homme iss., hab. d'arg., brandissant de sa main dextre un sabre; au 2 d'azur à deux burèles d'or, et quatre clochettes d'or, suspendues à chaque burèle. **C.:** l'homme iss. du 1. **L.:** à dextre d'or et d'azur, à sen. d'arg. et de gu.

Bubat — *France.* D'azur à la croix potencée d'or.

Bube de Bubenhofen — *Suisse.* De gu. à un échiquier de sa. et d'arg., encadré d'or. **C.:** un homme iss., hab. de gu., les bras levés, et trois grelots d'or suspendus à chaque bras.

Bübelwitz — *Silésie.* Parti : au 1 d'azur plein; au 2 échiq. de gu. et d'arg. **C.:** un écran circulaire aux armes de l'écu, sommé de plumes de coq de sa.

Bubenberg (Barons) — *Aut.* Coupé d'azur sur arg.; à deux étoiles de l'un à l'autre. **C.:** un buste d'homme, hab. d'azur, coiffé d'un bonnet aux armes de l'écu.

Bubendorf — *Suisse.* Tranché-vivré de sa. et d'arg. **C.:** un demi-vol aux armes de l'écu.

Bubenhauser de Bubenhausen — *Bav.* (M. ét.) Coupé de gu. sur sa.; à une fleur-de-lis de l'un en l'autre. **C.:** un demi-vol aux armes de l'écu. **L.** d'arg. et de gu.

Bubenhofen — *Wurt., Aut.* (Barons du St.-Empire, 28 mars 1722. M. ét. en 1814.) De gu. à deux fasces vivrées d'arg.; *ou*, d'arg. à deux fasces vivrées de gu. Cq. cour. **C.:** un jeune homme iss., hab. d'un parti de gu. et d'arg., la ceinture et le rabat de l'un en l'autre, tenant entrelacé dans ses bras deux huchets en pal, celui à dextre d'arg., celui à sen. de gu.

Bubenleber — *Rothenburg* (*Bav.*) De sa. à un sauvage de carn., ceint et cour. de lierre, tenant de sa main dextre un arbre arr. de sin. et posé sur un tertre du même. **C.:** le sauvage. **L.** de sa. et de sin.

Bubna — *Aut.* (Barons, 1 juillet 1860.) D'azur à une caisse de tambour, au nat., posée en bande. Trois cq. cour. **C.:** 1° un lion iss. et cont. d'or, brandissant de sa patte dextre un sabre d'arg., garni d'or; 2° la caisse de tambour, en bande, devant trois pl. d'aut.: d'or, d'azur et d'arg.; 3° un vol à l'antique d'azur, ch. d'un chev. d'arg. **L.:** à dextre d'or et d'azur, à sen. d'arg. et d'azur. **S.:** à dextre un lion d'or, lamp. de gu.; à sen. un lévrier d'arg., coll. et bouclé d'or.

Bubna de Littitz — *Bohême* (Comtes, 18 juillet 1644.) Parti : au 1 de gu. à une caisse de tambour au nat., posée en bande (anciennement une timbale, armes de *Bubna*); au 2 d'azur à une tête et col de lion d'or, lamp. de gu., iss. d'une couronne d'or. Deux cq. cour. **C.:** 1° trois pl. d'aut.: d'azur, d'or et de gu.; **I.** d'arg. et de gu.; 2° la tête de lion; **I.** d'or et d'azur.

Bubna de Warlich — *Bohême, Wurt., Hesse.* D'azur à une caisse de tambour d'or, posée en bande. Cq. cour. **C.:** le meuble de l'écu, br. en bande sur un panache de trois pl. d'aut.: d'or, d'arg. et d'azur. **L.:** à dextre d'or et d'azur, à sen. d'arg. et d'azur. (zur.

Buc-Richard (du) — *France.* D'or à la bande d'a-

Bucaille (de la) — *France.* D'or au chev. d'azur, acc. de trois flammes de gu.

Bucaille, v. **Paulmier de la Bucaille.**

Buccafoco, v. **Buocafoco.**

Buccamazzi — *Rome.* De gu. au lion, le buste et les pattes d'or, allé du même, le reste du corps et des membres d'azur.

Bucchia — *Dalmatie* (M. ét.) D'azur à la fasce d'or, ch. d'une fleur-de-lis du champ. Cq. cour. **C.:** trois pl. d'aut., une d'or entre deux d'azur.

Buccleuch (Comte et duc de), v. **Montagu-Douglas-Scott** duc **de Buccleuch et de Queensbury.**

Buccla — *Italie, Lithuanie.* Les armes de **Lis.**

Buccilni de Richemont et de Gran — *Aut.* (Barons, 1652; comtes, 1683. M. ét.) Ec.: aux 1 et 4 d'or à l'aigle de sa., cour. du champ; aux 2 et 3 de gu. à trois palissades d'arg., mouv. d'en bas. Sur le tout éc., d'or plein, et d'azur au lion cour. d'or, tenant une épée d'arg.; à une bande de sa., ch. de trois quartefeuilles d'or, br. sur ces quartiers. Trois cq. cour. **C.:** 1° l'aigle; 2° le lion, iss.; 3° les palissades. **L.:** à dextre d'or et de sa., à sen. d'arg. et de gu.

Buccila — *Padoue.* D'azur à la bande d'arg., ch. de trois roues de gu. et acc. de deux lions d'or, tenant chacun une épée d'arg.

Buccili — *Florence.* D'arg. à un boeuf ramp. de sa. et une bord. engr. du même; au lambel de cinq pendants de gu., br. sur le corps du boeuf.

Buccily de Trémouilet — *France.* Ec.: aux 1 et 4 de gu. à deux balances d'or; aux 2 et 3 de gu. au lion d'arg. Sur le tout d'azur au monde d'or, cintré et croisé du même.

Bucet — *Flandre.* D'arg. à la fasce de gu., ch. de trois fermaux ovales d'or, l'ardillon en fasce et à sen.

Digitized by Google

Buch — *Alsace.* De gu. à une tête et col de bouc d'arg., accornée d'or, acc. en chef de trois étoiles rangées d'or, et en p. de deux croiss. d'arg., dans les cantons.

Buch — *Alsace.* D'arg. au tronc de hêtre posé en fasce, à trois rameaux entrelacés de sin. **C.:** un buste d'homme, hab. d'un parti d'arg. et de sa., la tête tort. des mêmes émaux. **L.** d'arg. et de sa.

Buch — *Prusse, Mecklembourg.* D'arg. au lion de gu. Cq. cour. **C.:** un cheval iss. d'arg. (quelquefois bridé de sa.)

Buch — *Saxe-Meiningen* (An., 1 mai 1858.) Coupé: au 1 d'azur à une épée et un sabre d'arg., garnis d'or, passés en saut.; au 2 d'arg. à un hêtre de sin., sur un tertre du même. Cq. cour. **C.:** un vol de sa. **D.:** VIRTUTE ET FIDELITATE.

Buch — *Dan.* (M. ét.) D'arg. à deux boucs courants de sa., accornés d'or, l'un sur l'autre. **C.:** un bouc de l'écu, iss.

Buch — *Suisse.* Palé d'arg. et de gu.; au chef de sa. **C.:** un demi-vol aux armes de l'écu. **L.** d'arg. et de gu.

Buch *dit* **Klingenfels** — *Wurt.* D'or au lion de sa. **C.:** un lion posé de sa.

Buchan d'Achmacoy — *Ecosse.* D'arg. à trois têtes de lion de gu.

Buchan de Cairnbully — *Ecosse.* D'arg. à une gerbe de sa., acc. de trois têtes de lion du même; à la bord. d'azur. **C.:** un lion iss., tenant de ses pattes une branche de laurier, le tout au nat. **D.:** FORTIOR QUI MELIOR.

Buchan-Hepburn — *Ecosse* (Baronet, 6 mai 1815.) Ec.: aux 1 et 4 de gu. au chev. d'arg., ch. d'une rose du champ de deux lions affr. du même (*Hepburn*); au 2 d'arg. à trois têtes de lion de gu. (*Buchan*); au 3 d'arg. à l'ancre d'azur en bande, et au chef d'azur, ch. de trois grues d'or (*Beck*). **C.:** 1° un cheval d'arg., bridé de gu., attaché à un hêtre au nat. (*Hepburn*); 2° une héliotrope, surm. à dextre d'un soleil, le tout au nat. (*Buchan*). **S.:** à dextre un lion de gu.; à sen. un héron au nat., tenant en son bec un serpent. **D.:** 1° DOMUM ANTIQUAM REDINTEGRARE; 2° KEEP TRAIST; 3° NON INFERIORA SECUTUS.

Buchan de Kelly — *Ecosse.* D'arg. à une gerbe d'or, acc. de trois têtes de lion de gu. **C.:** une héliotrope d'or, tigée et feuillée de sin., surm. d'un soleil d'or. **D.:** NON INFERIORA SECUTUS.

Buchan (Comte de), v. **Comyn, Erskine** et **Stewart** — comtes **de Buchan.**

Buchanan d'Ardoch — *Ecosse.* D'or au lion de sa., arm. et lamp. de gu., tenant de sa patte dextre un poignard au nat., enclos dans un double trèchеur fleur. et c.-fleur. du sec.; à la bord. cannelée aussi de gu. **C.:** deux mains de carn., tenant un glaive au nat. **D.:** CLARIORA SEQUOR.

Buchanan d'Auchintorlie. Les armes de **Buchanan de Buchanan.**

Buchanan de Buchanan — *Ecosse.* D'or au lion de sa., arm. et lamp. de gu., enclos dans un double trèchеur fleur. et c.-fleur. du sec. **C.:** une main de carn., supp. un chapeau de tournoi de gu., retr. d'herm. et sommé d'une rose de gu. embrassée par deux branches de laurier de sin. **D.:** CLARIOR HINC HONOS.

Buchanan de Carbeth — *Ecosse.* Les armes de *Buchanan de Buchanan*, le lion supp. de sa patte dextre une couronne d'or. **C.:** une main tenant un sceptre, le tout au nat. **D.:** AUDACIA ET INDUSTRIA.

Buchanan de Drumakill — *Ecosse.* D'or au lion de sa., supp. de sa patte dextre un coeur humain au nat.; le tout enclos dans un double trèchеur fleur. et c.-fleur. du sec. **C.:** une main dextre, tenant une épée. **D.:** GOD WITH MY RIGHT.

Buchanan de Drumhead — *Ecosse.* D'or au lion de sa., tenant de sa patte dextre une flèche et de sa sen. un arc, le tout au nat.; enclos dans un double trèchеur fleur. et c.-fleur. du sec. **C.:** une main sen. de carn., tenant un arc tendu d'or. **D.:** PAR SIT FORTUNA LABORI.

Buchanan de Drumpellier. Les armes de **Buchanan de Buchanan.**

Buchanan de Leny — *Ecosse.* Ec.: aux 1 et 4 les armes de *Buchanan de Buchanan*; aux 2 et 3 de sa. au chev. d'arg., ch. d'une quintefeuille du champ et acc. de trois têtes d'ours du sec., emmuselées de gu. (*Leny*).

Buchanan de Miltown — *Ecosse.* Les armes de *Buchanan de Buchanan*, augmentées d'une bord. de gu., ch. de huit croiss. d'arg. **C.:** une rose de gu., tigée et feuillée de sin. **D.:** DUCITUR HINC HONOS.

Buchanan de Sound — *Ecosse.* Les armes de *Buchanan de Buchanan*, augmentées d'un croiss. de sa. en chef. **C.:** une jambe de lion au nat., en pal. **D.:** NOBILIS EST IRA LEONIS.

Buchanan de Stirling — *Ecosse.* Tranché d'or sur sa.; au lion, enclos dans un double trèchеur fleur. et c.-fleur., le tout de l'un en l'autre. **C.:** une main de carn., tenant une lance de tournoi, en bande.

Buchard — *France.* D'azur à deux pals d'or.

Buchart — *France.* D'arg. à une main de gu., acc. d'une orle de meriettes de sa.

Buchau — *Franconie.* Ec.: aux 1 et 4 d'or à trois lions léopardés de sa., l'un sur l'autre, la patte dextre de gu.; aux 2 et 3 losangé en bande d'arg. et de sa.

Buchauer — *Bav.* D'azur à deux lions affr. d'or, cour. du même, ramp. contre un hêtre de sin., le tout soutenu d'un tertre d'or. Enté en p. de gu. à une fasce d'arg. **C.:** un lion assis d'or, tenant un guidon de gu. à la fasce d'arg., flottant à sen. **L.** d'or et d'azur.

Buchberg — *Bav.* (M. ét.) D'azur à trois croiss. d'or, les deux du chef adossés et celui en p. tourné. Cq. cour. **C.:** un croiss. montant d'or, chaque corne sommée d'une plume de paon au nat.

Buchberg — *Allem.* Ec.: aux 1 et 4 d'or à l'aigle de sa, celle du 1 cont.; aux 2 et 3 de gu. à une fasce d'arg., et un hêtre de sin., terrassé du même, br. sur la fasce. Sur le tout de gu. à une croix de Lorraine d'arg., iss. d'une couronne d'or, posée sur un tertre de sin. Cq. cour. **C.:** un hêtre de sin., entre un vol de sa. **L.:** à dextre d'or et de sa., à sen. d'arg. et de gu.

Buchberg — *Suisse.* Ec. en saut. d'arg. et de gu. **C.:** deux prob., aux armes de l'écu.

Buchcck (Comtes) — *Soleure.* D'or à trois roses de gu., rangées en pal. **C.:** un buste d'homme, posé de profil, hab. aux armes de l'écu, coiffé d'un bonnet de gu., retr. d'arg.

Büchcck — *Suisse.* De gu. au pal d'or, ch. de trois roses du champ, tigées de sin. **C.:** un bonnet à deux cornes d'or, ch. d'un pal de gu. accosté de quatre roses du même, tigées de sin.; les cornes sommées de plumes de paon.

Büchel — *Bâle.* D'or à un chapeau de sa., le bord à sen. retroussé, acc. en p. d'un tertre de trois coupeaux de sin. **C.:** un buste d'homme, hab. d'or, au rabat d'arg., la poitrine ch. d'une croix ancrée de sa. **L.** d'or et de sa.

Buchel (van) — *Westphalie, Gueldre.* De gu. à trois boules d'arg., rangées en fasce. **C.:** une boule d'arg., entre un vol de gu.

Büchelberg — *Franconie.* De gu. à trois clous d'or, posés sur les trois coupeaux d'un tertre d'arg. **C.:** un demi-vol, aux armes de l'écu. **L.** d'arg. et de gu.

Buchenau — *Westphalie, Souabe* (M. ét. en 1813.) D'or à un perroquet pass. de sin., coll. de gu., cour. d'or. Cq. cour. **C.:** le perroquet, entre un vol d'or.

Buchenbach (Barons de), v. **Wittenbach zu Ratten- und Thurnstein.**

Buchennas — *Suisse.* Taillé d'arg. sur sa.; à une pointe d'or, en bande, mouv. du canton sen. de la p. et br. sur le taillé. **C.:** une étoile (8) d'arg., le rai supérieur sommé d'un panache de plumes de coq de sa., les deux rais à dextre et à sen. sommés chacun d'une feuille de tilleul d'azur, les deux rais accostant celui en bas ornés chacun d'une boule d'arg., et les deux rois restants ornés encore d'un panache de plumes de coq de sa. **L.** d'arg. et de sa.

Buchenstein — *Suisse.* De gu. à une corne de bouquetin d'or. **C.:** un buste d'homme, posé de profil, hab. de gu., coiffé d'un bonnet pointu de sa., retr. d'or.

Buchenstein (Barons de), v. Comtes **de Rost** barons **de Buchenstein.**

Buchepot — *Berry* (Conf. du titre de marquis, 29 août 1863.) D'azur au pot d'arg.; à la fasce de gu., br. sur le pot, et au chef de gu. ch. de trois étoiles d'arg. **C.:** une Mélusine.

Bucher — *Dauphiné.* D'azur au soleil d'or; à la bord. du même. **D.:** NEQUE TE MUNERA, NEC PRECES.

Bucher — *Silésie* Coupé de sa. sur or; à un hêtre arr. au nat., br. sur le coupé. Cq. cour. **C.:** un hêtre au nat., entre un vol d'arg.

Bucher — *Munich* (Conf. d'arm., 28 sept. 1765.) De gu. à la barre d'arg., ch. de trois noix de hêtre de sin. et acc. de deux branches de trèfles d'or, mouv. de la barre, à dextre et à sen., celle à dextre portant trois trèfles et celle à sen. deux. Brl. de gu. et d'arg. **C.:** une branche de trèfles de sin., entre un vol de gu. ch. de la barre de l'écu (sur l'aile sen. la barre est transformée en bande). **L.** de gu., d'or et d'arg.

Bucher — *Nördlingen* (*Bav.*) Coupé d'arg. sur or; à un hêtre de sin. sur l'arg. et de sa. sur l'or. **C.:** l'arbre de l'écu, entre un vol, coupé d'arg. sur or.

Bücher — *Bâle.* De gu. à deux clés d'arg., passées en saut. **C.:** les clés.

Bucher — *Berne.* D'arg. à un hêtre arr. de sin.:

Digitized by Google

à la bord. d'arg. **C.**: un griffon iss. d'arg., tenant de ses pattes le hêtre de l'écu.

Bucher — *Berne.* D'arg. à un hêtre de sin., accosté de deux trèfles du même, le tout soutenu d'un tertre de trois coupeaux aussi de sin.; à la bord. d'arg. **C.**: les meubles de l'écu.

Bucher de Chanvigné — *Anjou.* D'or à un bûcher au nat., enflammé de gu.; au chef du même, ch. d'une étoile d'arg.

Buchère — *Berne, Bret.* D'arg. au chev., acc. en chef d'une étoile et en p. d'un croiss., le tout d'azur.

Buchère d'Epinoy — *Ile-de-Fr.* D'arg. au chev. d'azur, acc. en chef d'une étoile et d'un croiss. du même, et en p. d'un mouton de sa. **D.**: FIDELIS AD MORTEM.

Buches — *Prov. rhén.* De sa. à la croix fourchetée d'arg. **C.**: un vol-banneret, coupé alt. de sa. et d'arg.

Buches de Höchst — *Prov. rhén.* De gu. à la croix fourchetée d'arg. **C.**: un bonnet de sin., semé de bes. d'or, et sommé d'un panache de plumes de coq de sa.

Buches de Staden — *Prov. rhén.* D'arg. à la croix fourchetée de sa. **C.**: un chapeau de tournoi de sa., retr. d'arg. ch. d'une croisette pattée de sa.; le chapeau sommé d'un vol-banneret coupé alt. d'arg. et de sa.

Buchet — *Bret.* D'or au phénix d'azur sur son immortalité de gu.; au canton de sa., ch. d'un soleil d'or.

Buchet — *Bourg.* D'azur au chev. d'or, acc. de trois étoiles du même.

Buchet (du) ou **des Buchets** — *Lorr.* D'azur à quinze bill. d'or, 5, 4, 3, 2 et 1 (*ou*: d'azur à treize bill. d'or, 5, 4, 3 et 1). **C.**: une aigle iss. d'arg., les ailes d'azur ch. des bill. de l'écu.

Buchhain — *Suisse.* Parti de gu. et d'arg. **C.**: un bonnet conique sommé d'un panache de plumes, le tout parti de gu. et d'arg.

Büchheim (Barons) — *Aut.* Ec.: aux 1 et 4 de sa. à trois gerbes d'or; aux 2 et 3 d'arg. à la fasce de gu. Sur le tout de gu. au lion d'arg., coll. d'or, le col lié d'une chaine du même, retombant sur le dos. Trois cq. cour. **C.**: 1° une gerbe d'or; 2° le lion du surtout; 3° un vol à l'antique aux armes du 2. **L.**: à dextre d'or et de sa., à sen. d'arg. et de gu.

Büchheim (Comtes) — *Aut.* Ec.: aux 1 et 4 de sa. à trois gerbes d'or; aux 2 et 3 de gu. au lion d'arg., cour. d'or. Sur le tout un écusson d'arg., timbré d'une couronne d'or, et ch. d'une fasce de gu. Trois cq. cour. **C.**: 1° une gerbe d'or; 2° un dextrochère arm., tenant une épée, le tout au nat.; 3° un demi-vol aux armes du surtout. **L.**: à dextre d'or et de sa., à sen. d'arg. et de gu.

Buchholtz — *Stendal.* D'arg. à trois livres de gu., aux fermoirs d'or.

Buchholtz (Barons) — *Courlande.* D'arg. à la bande abaissée, supp. un oiseau, et acc. de trois annelets, 2 en chef et 1 en p.; le tout de sa. Cq. cour. **C.**: un lévrier iss. d'arg., coll. et bouclé de sa.; entre un vol de sa.

Buchholtz — *Allem.* Coupé: au 1 de sa. au lion d'or; au 2 d'or à la fasce de sa. Cq. cour. **C.**: le lion, iss., entre deux prob. coupées alt. d'or et de sa.

Buchholtz — *Prusse* (Nob. du St.-Empire, 5 déc. 1763.) D'arg. à un hêtre de sin., accosté de deux arbres plus petits du même; le tout soutenu d'une terrasse de sin. Cq. cour. **C.**: un cygne démembré d'arg. **L.** d'arg. et de sin.

Buchholtzer — *Silésie* (Conc. d'arm., 3 janv. 1488.) De sa. à la bande d'arg., ch. d'un lévrier courant de sa., langué de gu., coll. d'or. Brl. d'or et d'arg. **C.**: le lévrier, iss. **L.** d'arg. et de sa. — (Nob. du St.-Empire, 1 oct. 1556.) Ec.: aux 1 et 4 d'arg. à un livre de gu., aux fermoirs d'or; aux 2 et 3 les armes de 1488. Cq. cour. **C.**: le lévrier, iss.; entre un vol coupé, à dextre de gu. sur arg., à sen. d'arg. sur sa. **L.**: à dextre d'arg. et de sa., à sen. d'or et de gu. — (Changement d'armoiries, 1 avril 1563.) Ec.: aux 1 et 4 d'arg. à un livre de gu., aux fermoirs d'or; aux 2 et 3 de sa. à la bande d'or, ch. d'un lévrier courant de sa., coll. d'arg. Cq. cour. **C.**: le lévrier, iss.; entre un vol coupé, à dextre d'arg. sur gu., à sen. d'or sur sa. **L.** conformes aux émaux du vol.

Buchholz — *Mecklembourg.* De gu. à trois bill. d'or. Cq. cour. **C.**: une femme iss., de carn.; entre deux prob. coupées alt. d'or et de gu., qu'elle tient de ses mains.

Buchholz — *Berlin* (An., déc. 1835.). D'arg. à un hêtre de sin., posé sur un tertre du même; au chef de gu., ch. de deux épées d'arg., passées en saut. **C.**: un cheval iss., au nat.

Buchholz — *Prusse.* D'azur à un tronc de hêtre, sommé d'un pinson, le tout au nat.

Buchholz — *Varsovie* (An., 5 juillet 1784.) Coupé: au 1 d'arg. à un chevalier iss., arm. au nat., tenant un hêtre arr. de sin.; au 2 d'arg. à un hêtre de sin., entre deux pals de gu. Cq. cour. **C.**: le chevalier iss., le casque panaché de trois pl. d'aut., une d'arg. entre deux de gu. **L.** d'arg. et de gu. **S.**: deux aigles de Prusse.

Buchhorn (Comtes) — *Souabe* (M. ét. en 1101.) Parti: au 1 d'or à un hêtre arr. de sin.; au 2 de gu. au cor-de-chasse d'arg., lié et vir. d'or, posé en pal, le lien à dextre, l'embouchure en bas. **C.**: un cor-de-chasse d'arg., lié et vir. d'or.

Buchhorst — *Prusse* (An., 15 janv. 1775. M. ét. en 1794.) Ec.: aux 1 et 4 d'arg. à un hêtre de sin., posé sur un tertre du même; aux 2 et 3 d'arg. à une aigle de Prusse. **C.**: un dextrochère arm., tenant une épée, le tout au nat.

Buchi — *Winterthur* (*Zurich*). D'arg. à un hêtre doublement étagé de sin., le fût entouré d'un rang de palissades de gu.; le tout soutenu d'une terrasse de sin. **C.**: un hêtre doublement étagé de sin. **L.** d'arg. et de sin.

Buchlanini — *Dalmatie* (M. ét.) De gu. à la fasce d'or, acc. de trois annelets du même. Cq. cour. **C.**: trois pl. d'aut. d'arg. **L.** d'or et de gu.

Buchlich — *Dalmatie.* D'azur à un hêtre au nat., posé sur un tertre de trois coupeaux de sin. et acc. de trois étoiles d'or, rangées en chef. Cq. cour. **C.**: un hêtre au nat. **L.** d'or et d'azur.

Buchls — *Allem.* Coupé: au 1 d'or à l'aigle de sa.; au 2 de gu. à une tête et col de lion, surm. d'une étoile et accostée de deux autres étoiles, le tout d'or. Cq. cour. **C.**: un homme iss., hab. de gu., tenant de ses deux mains devant son corps un listel flottant d'arg.

Büchler — *Amsterdam.* D'arg. à un vase à deux anses, rempli de trois roses tigées et feuillées, le tout au nat.

Buchli — *Coire.* Ec.: aux 1 et 4 d'azur à un hêtre de sin.; aux 2 et 3 d'arg. au chev. de gu. **C.**: l'arbre. **L.**: à dextre de sin. et d'azur, à sen. d'arg. et de gu.

Buchmann — *Bâle.* D'or à un homme, hab. de sin., posé sur un tertre du même, coiffé d'un chapeau de sa., tenant une hêtre au nat. **C.**: l'homme, iss.

Buchner — *Prusse, Saxe, Bav.* (Conc. d'arm., 30 nov. 1470.) Parti de sa. et d'arg.; à une tête et col de bouquetin de l'un en l'autre. **C.**: une tête et col de bouquetin de sa. — (Nob. du St.-Empire, 4 mai 1554.) Divisé en chev. de sa. sur azur; au chev. d'or, br. sur la division; le sa. ch. d'un lion léopardé d'or, l'azur d'un hêtre de sin. posé sur un tertre d'or. Cq. cour. **C.**: le lion, entre deux prob. coupées, à dextre d'azur sur or, à sen. d'or sur sa., enflammées dans leurs embouchures. **L.** conformes aux émaux des prob.

Buchner — *Franconie.* D'arg. à un homme, hab. de gu., ceint d'or, tenant de sa main dextre un livre fermé au nat. et de sa sen. un arbre arr. de sin. **C.**: l'homme, iss. **L.** d'arg. et de gu.

Buchner — *Bav.* (An., 7 nov. 1838.) Parti d'or et de sa.; à un bouc naiss., de l'un en l'autre. Cq. cour. **C.**: le bouc.

Büchner — *Nuremberg, Ratisbonne, Spire.* D'azur à deux fers de faux adossés d'arg. Cq. cour. **C.**: un homme iss., hab. d'azur, rebr. d'or, coiffé d'un bonnet albanais d'azur, retr. d'or, tenant de sa main dextre étendue une touffe d'herbes de sin.

Bucholtz — *Brandebourg.* De gu. à une femme nue, de carn., posée de face, la main dextre abaissée par un poids qu'elle tient, la sen. levée et supp. un vol d'arg.

Bucholtz — *Prusse orientale.* De sin. à trois têtes de léopard d'arg. **C.**: un cygne démembré d'arg. bq. de gu. [V. **Bocholtz.**]

Bucholtz — *Hambourg.* D'arg. à une plante de cinq feuilles de vigne de sin., 1, 2 et 2, la tige fruitée de quatre fruits de gu. **C.**: meuble le de l'écu. **L.** d'arg., de gu. et de sin.

Bucholtz de Welbergen — *P. de Munster.* De gu. à trois branches de hêtre d'arg. *ou* de sin. — (Chevaliers, 18 nov. 1817.) Ec.: aux 1 et 4 de gu. à trois branches de hêtre d'arg.; aux 2 et 3 d'or à la croix de sa. grêlée de têtes de serpent de sin., couronnées d'or. Deux cq. cour. **C.**: 1° un vol cont., coupé alt. d'arg. et de gu.; 2° trois pl. d'aut. d'or.

Buchowski — *Pol.* Les armes de **Jastrzembiec.**

Buchowski — *Pol.* Les armes de **Sass I.**

Buchs — *Silésie* (An., 1731.) D'azur à trois étoiles mal-ordonnées d'or; le champ chapé-ployé d'arg., à deux grenades de sin., ouv. de gu. L'écu bordé d'or. **C.**: une grenade de l'écu, entre deux prob. coupées, à dextre d'azur sur arg., à sen. d'or sur azur. **L.** conformes aux émaux des prob.

Buchs — *Suisse.* De gu. à la bande d'arg., ch. de six bes. ovales d'or, 2, 2 et 2, posés dans le sens de la bande. Cq. cour. **C.**: un hêtre (sans fût) d'or. **L.** d'arg. et de gu.

Buchsner — *Alsace.* D'arg., chapé de gu. à deux

Digitized by Google

croiss. d'or. **C.:** un buste de femme, hab. aux armes de l'écu, les cheveux tressés en queue, sommé d'un croiss. montant d'or.

Buchstetten auf Falkenfels — *Souabe* (Barons, 10 fév. 1790. M. ét. le 8 août 1819.) Coupé d'un trait, parti de deux autres, qui font six quartiers: aux 1 et 6 d'arg. à un ange revêtu d'une dalmatique d'azur et posé sur un tertre de sin.; aux 2 et 4 palé de gu. et d'arg., de huit pièces; aux 3 et 5 contre-palé de gu. et d'arg. de trois pièces. Sur le tout de *Buchstetten*, qui est d'azur à la bande d'arg., ch. de trois flèches de gu., posées dans le sens de la bande. Quatre cq. cour. **C.:** 1° un chapeau piramidal palé de gu. et d'arg. de huit pièces, cour. d'or et sommé de cinq plumes de paon au nat.; 2° l'ange, iss., entre deux prob. d'arg.; 3° un vol à l'antique aux armes du surtout; 4° un chapeau piramidal contre-palé de trois pièces de gu. et d'arg., cour. d'or et sommé de trois pl. d'aut., une de gu. entre deux d'arg. **L.** d'arg. et d'azur.

Buchta — *Prusse, Saxe.* De gu. à un fer de flèche d'arg., le pied terminé en cornière. Cq. cour. **C.:** une queue de paon au nat., entre deux prob., de gu. et d'arg.

Buchthal — *Schwarzbourg-Sondershausen* (An., 25 mai 1835.) D'arg. à une branche de hêtre de sin., posée en pal.

Buchwald — *Holstein, Saxe, Prusse, Mecklembourg, Dan.* Coupé d'arg. sur gu; à une tête de lion *ou* hure de sanglier de sa., cour. d'or, br. sur le coupé. Cq. cour. **C.:** le meuble de l'écu. **L.:** à dextre d'arg. et de gu., à sen d'arg et de sa.

Buchwald — *Suède* (Barons, 1675. M. ét. en 1709.) Ec.: au 1 parti de gu. et d'arg.; aux 2 et 3 de pourpre au lion d'or, tenant de ses pattes une couronne du même, dans laquelle sont passées huit petites bannières d'azur; le lion du 3 cont.; au 4 d'azur à un renard ramp. au nat. Sur le tout de *Buchwald*, qui est coupé d'arg. sur gu., à une hure et col de sanglier au nat., cour. d'or, br. sur le coupé. Deux cq. cour. **C.:** 1° le meuble du surtout cont.; 2° le lion du 2, iss., cour. d'or.

Buchwald-Straszynski — *Prusse.* Les armes de **Buchwald** en *Holstein* etc.

Buchwalde — *Prusse occidentale* (M. ét.) D'arg. à un brancard de sa., en pal. **C.:** le brancard en pal, chacun des bouts supérieurs sommé de plumes de paon au nat.

Buchwitz — *Silésie.* Parti d'or et de sa. Cq. cour. **C.:** un griffon iss. de sa., cour. d'or.

Buck — *P. de Munster.* Fascé de gu. et d'arg. de quatre pièces; au bouc ramp. d'arg., accorné d'or, br. sur le tout. **C.:** une tête et col de bouc d'arg., accornée d'or (*Arm. v. G*)

Buck — *Francfort s/M.* D'or au bouc ramp. d'azur, soutenu d'un tertre de sin. **C.:** le bouc, iss., entre deux prob. d'or.

Buck (de) — *Bois-le-Duc.* D'arg. à un saumon de gu., en pal; au fr.-q. du premier, ch. de quatre losanges de gu., aboutées en bande.

Buck (de) — *Flandre, Utrecht.* D'arg. au bouc de sa., ramp. contre un arbre de sin.; le tout soutenu d'une terrasse de sin.

Buck (de) — *Gand.* D'or au chev. de sa., acc. de trois têtes et cols de bouc du même. **C.:** une tête et col de bouc de sa., entre un vol d'or et de sa.

Buck (de) ou **de Bucq** — *Flandre.* D'arg. à deux chicots de gu., passés en saut.

Buck (de) ou **de Bucq**—*Brab.* De gu. au lion d'arg., arm., lamp. et cour. d'or, ch. d'un écusson de gu. au saut. échiq. d'arg. et de sa. **C.:** le lion iss., ch. de l'écusson.

Buck (von) — *Prov. rhén.* D'arg. à une escarboucle en forme de six sceptres de sa., mouv. d'un annelet du même. **C.:** un bonnet de sa., retr. d'arg., sommé d'une ramure de cerf de sa.

Buck de Hamby-Grange — *Lincolnshire* (Baronet, 22 déc. 1660. M. ét. le 7 juin 1782.) Losangé d'or et d'azur; au canton d'herm. **C.:** une tête de Sarasin de carn., posée de profil, coiffée d'un bonnet d'or, tort. d'or et d'azur, coll. d'une jumelle d'or, les épaules hab. d'azur.

Buckel — *Nuremberg.* D'or à un homme iss., posé de profil, ayant une bosse, hab. d'azur, ceint d'or, au rabat du même, coiffé d'un bonnet albanais du sec. Cq. cour. **C.:** la figure de l'écu.

Buckelt — *Allem.* D'or au vautour au nat., le vol levé. **C.:** le vautour. **L.** d'arg. et d'or.

Buckhausen (Comtes) — *Aut.* Fascé d'arg. et de gu. **C.:** une tête et col de chien braque, aux armes de l'écu.

Buckhel — *Carinthie.* Ec.: aux 1 et 4 de gu. au cygne d'arg., bridé de gu., iss., les pattes étendues, d'une couronne d'or; aux 2 et 3 de sa. à une pointe ployée d'or, mouv. du canton sen. de la p. **C.:** 1° les meubles du 1; cont.; **L.** d'arg. et de gu.; 2° un vol à l'antique aux armes du 2; **L.** d'or et de sa.

Buckhorst (van), v. **van Bochorst.**

Buckhurst (Baron), v. **Sackville** duc de **Dorset.**

Buckingham (Ducs de), v. **Temple-Nugent-Brydges-Chandos-Grenville** duc **de Buckingham et de Chandos**; **Sheffield** duc **de Buckingham et de Normanby**; **Stafford** duc **de Buckingham**; et **Villiers** duc **de Buckingham.**

Buckingham (Comte de), v. **Giffard** comte **de Buckingham.**

Buckinghamshire (Comte de), v. **Hobart** comte **de Buckinghamshire.**

Buckley de Dinas-Mawddwy — *P. de Galles* (Baronet, 11 déc. 1868.) De sa. au chev. denché d'arg., acc. de trois écussons du même, ch. chacun d'un rencontre de boeuf du champ; l'écu entouré d'une bord. ondée d'arg. **C.:** une tête et col de boeuf de sa., derrière une colline de sin., portant deux branches de fougère du même; à une cotice en barre ondée d'or, br. sur tous lesdits objets. **D.:** NEC TEMERE, NEC TIMIDE.

Bucknor — *New-York.* De gu. au chev. d'or, ch. de trois annelets du champ et acc. de trois têtes et cols d'aigle d'arg.

Buckworth-Herne-Soame — *Essex* (Baronet, 1 avril 1697.) Ec.: aux 1 et 4 de gu. au chev. d'or, acc. de trois maillets du même (*Soame*); aux 2 et 3 de sa. au chev. d'arg., acc. de trois croix recr. au pied fiché du même (*Buckworth*). **C.:** 1° un leurre de faucon de gu., lié d'arg., supp. un faucon d'or, bq. et m. d'arg. (*Soame*); 2° une tête d'homme de carn., coiffée d'un casque au nat., la visière levée (*Buckworth*).

Bucq (de), v. **de Buck.**

Bucquoy (de) — *Amsterdam, Utrecht.* Ec. en saut.: au 1 d'arg. à un croiss. de gu.; aux 2 et 3 d'arg. à une tour d'azur, ouv. du champ; au 4 d'arg. à une étoile de gu. **C.:** un Pégase iss.

Bucquoy (Comtes de), v. **Longueval** comtes **de Bucquoy.**

Bucxtal (van) — *Brab.* De sa.; au chef d'arg., ch. de trois maillets de gu. **C.:** un vol-banneret d'arg.

Bucxtalle ou **Boxtale (van)** — *Gand.* De sin. au bouc pass. de sa. (de gu.

Bucy — *Ile-de-Fr., Pic., Norm.* D'arg. à dix bill.

Bucy — *France.* D'azur à la fasce d'or, ch. de trois lions de sa.

Buczkowski — *Pol.* Les armes de **Bogorya.**

Budan de Boislaurent — *Bret., Martinique.* D'azur au chev. d'arg., acc. en chef à dextre d'une buire ou cruche d'or, à sen. d'une dent arrachée d'arg., la racine en bas, et en p. d'un dauphin d'or, en pal, la queue en haut, sur une mer d'arg.

Budan de Russé — *Anjou.* De gu. à deux triangles vidés d'arg., entrelacés en forme d'étoile, acc. en p. d'un croiss. du même; au chef du sec., ch. de deux glands de sin., tigés et feuillés du même, les tiges en haut, passés en saut. **S.:** deux lévriers, au nat.

Budange ou **Budingen**— *Luxemb.* D'or à la barre de sa., acc. de trois étoiles d'azur, 2 en chef et 1 en p.

Budbach [anciennement **d'Ombreuil**] — *Prusse* (Rec. de nob., 4 déc. 1793.) D'azur à la fasce d'or; au dextrochère, arm. d'arg., br. sur le tout, tenant une épée d'arg., garnie d'or, en pal. L'écu tenu à sen. par un lion reg. d'arg., arm. et lamp. de gu., tenant une épée d'arg., garnie d'or. **D.:** BELLUM IN PACE.

Budberg — *Livonie, Esthonie, Courlande.* De gu. à une chaine d'arg., en fasce, composée de trois chainons ronds et deux demis. Cq. cour **C.:** la chaine, posée entre les sommets de deux pl. d'aut. de gu. et d'arg. qu'elle réunit.

Budberg *dit* **von Bönninghausen** (Barons) — *Westphalie, Saxe.* De gu. à une chaine d'arg., en fasce, composée de trois chainons ronds et deux demis. **C.:** un écusson des armes, devant deux pl. d'aut. d'arg.

Budberg *dit* **von Bönninghausen** — *Courlande, Suède* (Barons, 21 fév. 1693.) Ec.: aux 1 et 4 d'azur au lion d'or, tenant une palme de sin.; aux 2 et 3 d'arg. à trois bandes d'azur, celle du milieu ch. de trois molettes du champ. Sur le tout les armes de *Budberg* en *Livonie, Esthonie* et *Courlande.* Deux cq. cour. **C.:** 1° celui de *Budberg*; 2° huit pennons, quatre à dextre et quatre à sen., ceux à dextre d'or, d'azur, de gu. et d'or; ceux à sen. d'azur, d'or, de gu. et d'azur. **L.** d'or, de gu. et d'azur.

Budde — *Ostfrise.* D'or à deux fasces nebulées ou entées de sa. **C.:** un panache de plumes de coq de sa.; *ou* un écran circulaire aux armes de l'écu, sommé de plumes de coq de sa.

Budde — *Deventer.* D'azur à trois étoiles d'arg. [V. **Cost-Budde.**]

Digitized by Google

Budde — *Courlande.* Taillé: au 1 d'arg. à la licorne naiss. de gu., mouv. du taillé; au 2 échiq. en barre de sa. et d'arg. **C.:** la licorne iss. **L.** d'arg., d'azur et de gu.

Budde — *Pom., Dan.* Taillé: au 1 d'azur à la licorne naiss. d'arg., mouv. du taillé; au 2 échiq. en barre d'or et d'azur. Cq cour. **C.:** la licorne. **L.** d'arg. et d'azur.

Budden — *Allem.* Ec.: aux 1 et 4 de sa. au lion d'or, celui du 1 cont.; aux 2 et 3 d'azur à la fleur-de-lis d'arg., posée en bande, et une bande d'or, ch. de trois roses de gu., br. sur la fleur-de-lis. Cq. cour. **C.:** une queue de paon, au nat., ch. d'une rose de gu.

Buddenbrock (Barons) — *Silésie, Pom., Mecklembourg, Russie, Suède.* D'arg. à neuf los., dont quatre d'or et cinq d'azur, accolées et aboutées, 3, 3 et 3, et posées en bande. Cq. cour. **C.:** sept pl. d'aut., alt. d'azur et d'or. **L.** des mêmes émaux. **S.:** deux paons reg. au nat. [Les gentilshommes du nom portent les mêmes armes, sans supports.]

Buddenbrock — *Suède* (Barons, 1731.) Ec.: au 1 d'or au bouclier ovale d'azur; au 2 de gu. au griffon d'arg., supp. de sa patte dextre une couronne d'or; au 3 d'azur à un dextrochère, arm. d'arg., iss. d'une nuée d'arg. mouv. du parti, la main de carn. tenant une masse d'armes d'arg. en barre; au 4 d'arg. à trois bouquetins ramp. de sa., les deux du chef affr. Sur le tout d'arg. à neuf los., dont quatre d'or et cinq d'azur, accolées et aboutées, 3, 3 et 3, et posées en bande. Deux cq. cour. **C.:** 1° une queue de paon d'arg.; **L.** d'arg. et de gu.; 2° un croiss. d'arg., adextré de deux bannières, l'une de gu. plein et l'autre d'arg. semé de couronnes d'or, et senestré d'une bannière éc. d'arg. et de sa. et d'un guidon d'azur à la croix d'or; **L.** d'or et d'azur. **S.:** à dextre un lion d'or, lamp. de gu.; à sen. un griffon d'arg., lamp. de gu.

Buddenbrock-Hettersdorf (Barons) — *Prusse.* Parti: au 1 d'arg. à neuf los., dont quatre d'or et cinq d'azur, accolées et aboutées, 3, 3 et 3, et posées en bande (*Buddenbrock*); au 2 d'arg. à un tilleul arr. de sa., feuillée de cinq pièces (*Hettersdorf*). Deux cq. cour. **C.:** 1° cinq pl. d'aut., alt. d'azur et d'or; **L.** d'or et d'azur; 2° le tilleul, entre deux cornes de buffle de sa., celle à dextre ch. de deux barres d'or et celle à sen. de deux bandes du même; **L.** d'arg. et de sa.

Buddenbrock — *Westphalie.* D'or à un fermail rond de gu., fleurdelisé du même vis-à-vis des angles de l'écu. Cq. cour. **C.:** une tête et col de chien braque de gu.

Buddingh — *Gueldre.* Les différentes branches de cette fam. ont porté: D'or à une force de gu., les bouts en haut, posée en pal, en bande ou en barre. **C.:** la force, entre un vol d'arg. **L.** d'or et de gu. — *Ou:* D'azur à trois forces d'or, posées en barres, 2 et 1, les bouts en haut. **C.:** une force de l'écu, posée en barre, entre un vol de gu. **L.** d'azur et d'or.

Bude — *Dan.* (M. ét.) D'arg. à deux fasces de sa. **C.:** un vol de sa.

Budé — *Ile-de-Fr., Champ, Pays de Gex, Bade* (An., 1399; comtes.) D'arg. au chev. de gu., acc. de trois grappes de raisin d'azur, pamprées de sin. Brl. d'azur, de gu. et d'arg. **C.:** un Indien iss., au nat., cour. de plumages, tenant une massue posée sur son épaule; *ou*, un vol à l'antique d'arg. ch. d'un chev. de gu. **L.** d'arg. et de gu., *ou* de gu. et d'azur. **T.:** deux sauvages de carn., ceints de tabliers de gu. rayés de sa., cour. de feuilles de vigne et de grappes de raisin, arm. de massues.

Budele, v. **Buedel** ou **Buedele.**

Buderaski — *Russie.* Les armes de **Lublicz.**

Budes — *Bret.* (Vicomtes d'*Uzel*, comtes de *Guébriant.*) D'arg. au pin arr. de sin., fruité de trois pièces d'or, accosté de deux fleurs-de-lis de gu. (*ou:* le pin ch. d'un épervier d'or.) **D.:** SUPERIS VICTORIA FAUSTIS [A cette fam. appartenait le maréchal *de Guébriant.*]

Budes des Portes — *Lang.* D'azur à la tierce d'or, posée en bande.

Budig de Tannhofen — *Saxe* (Nob. du St.-Empire, 3 août 1798. M. ét. en 1855.) Parti d'arg. et d'azur; à un vol à l'antique, l'aile de devant d'azur à quatre fasces d'arg., l'autre aile d'arg. à quatre fasces d'azur; le vol accosté de deux pl. d'aut. d'arg., ch. chacune sur le sommet d'une étoile de gu.; le vol et les plumes iss. d'une couronne d'or et le tout br. sur le parti. **C.:** les meubles de l'écu. **L.** d'arg. et d'azur.

Budingen, v. **Budange.**

Budissavlievich de Bredor — *Dalmatie* (An., 26 juillet 1787.) Parti: au 1 d'azur à un lion cont. d'or, ramp. contre un rocher au nat., mouv. de la p. et du parti; ledit lion brandissant un sabre d'arg., garni d'or, et acc. en chef à sen. d'une comète d'or, posée en pal; au 2 de gu. à un senestrochère, arm. au nat., mouv. du flanc, la main de carn. tenant le tronçon d'une lance de tournoi d'or, posée en barre. Cq. cour. **C.:** un senestrochère, arm. au nat., posé sur le coude, la main de carn. brandissant un sabre d'arg., garni d'or. **L.:** à dextre d'or et d'azur, à sen. d'or et de gu.

Budkowski (Comtes) — *Pol.* D'azur à la fasce d'or. Cq. cour. **C.:** un vol à l'antique, d'or et d'azur.

Budos — *Guyenne* (Barons de *Peyrargues*, 1583; vicomtes *des Portes*, 1585; marquis *des Portes*, 1613.) Bandé d'or et de sin. — *Ou:* D'azur à trois bandes d'or.

Budrio — *Frioul.* De gu. à une aigle de profil ess. d'arg., perchée sur un oiseau du même, couché sur le dos; le tout acc. au canton dextre du chef d'une étoile du sec.

Budritzki — *Pom.* Ec.: au 1 d'azur à la flèche d'or; au 2 d'or à la grue avec sa vigilance au nat.; au 3 d'azur à la croix de gu.; au 4 de gu. au fer-à-cheval d'arg.

Budsin — *Flandre.* D'or à six trèfles d'azur. **C.:** un trèfle d'azur, entre un vol d'azur et d'or. **D.:** DEO FAVENTE BUDSIN.

Budsted — *Dan.* (M. ét.) Gironné de gu. et d'azur; au saut. échiq. de sa. et d'arg., br. sur le tout.

Budt — *Prov. rhén.* De sa. au lion d'arg., cour. d'or. Cq. cour. **C.:** un buste de More, cour. d'or, les yeux bandés d'arg.

Budua — *Dalmatie* (M. ét.) D'arg. à un senestrochère, paré de gu., mouv. du flanc, la main de carn. empoignant un arbuste arr. de sin. Cq. cour. **C.:** trois pl. d'aut., une d'arg. entre deux de gu. **L.** d'arg. et de gu.

Budwicz — *Pol.* Parti de gu. et d'arg.; à une flèche en pal, surm. de la moitié inférieure d'une autre flèche en pal, mouv. du chef; et deux fleurs-de-lis en flancs; le tout de l'un à l'autre. Cq. cour. **C.:** un fer de flèche d'arg.

Budwill — *Pol.* Les armes de **Sulima.**

Budwinski — *Cracovie* (Nob. autrichienne, 21 avril 1865; barons autrichiens, 25 oct. 1875.) Taillé d'azur sur gu.; au griffon d'or, lamp. de gu., br. sur le taillé, tenant de ses pattes un faisceau des licteurs au nat., lié de gu., la hache d'arg., le tranchant à dextre. Cq. cour. **C.:** un vol coupé, à dextre d'or sur azur, à sen. d'or sur gu. **L.** conformes aux émaux du vol. **S.:** deux griffons d'or, lamp. de gu. **D.:** PAR ARDUA AD ALTA.

Budziez — *Pol.* D'azur à une oie d'arg., posée sur une terrasse de sin. Cq. cour. **C.:** cinq pl. d'aut.

Budziszewski — *Pol., Prusse.* Les armes de **Grzymala V.**

Bue (del) — *Italie.* D'azur au boeuf d'or, posé sur une terrasse de sin., acc. de trois molettes du sec., 2 en chef et 1 entre les jambes du boeuf, en p. **S.:** deux lions, au nat.

Buech *dit* **Klingenfelser** — *Souabe.* D'or au lion assis de sa., les pattes levées. **C.:** le lion.

Buecholtz — *Salzbourg* (Nob. du St.-Empire, 2 mai 1668.) Coupé d'arg. sur gu.; à une tige de rosier posée sur un tertre de sin. en p., feuillée de quatre pièces de sin. sur le gu., et fleurie de trois roses malordonnées de gu. sur l'arg., la tige de la rose du milieu feuillée de deux pièces de sin. et la tige de chacune des deux autres roses ayant une seule feuille du même au côté extérieur. L'écu bordé d'or. Cq. cour. **C.:** les roses tigées et feuillées de la moitié supérieure de l'écu.

Buecken (van der) — *Brab.* D'arg. au chev. de sin., acc. de trois feuilles de hêtre du même, les tiges en bas.

Buecken (van der) ou **Verbeucken** — *Brab.* (M. chevaleresque, ét. le 6 mai 1736.) D'arg. à trois fasces de gu., acc. de huit meriettes de sa., rangées en orle. Cq. cour. **C.:** une aigle iss. de sa. **D.:** CANDIDE ET CONFIDENTER.

Buedel ou **Buedele** — *Flandre.* De gu. à la fasce d'arg. frettée d'azur, acc. de trois meriettes du sec., rangées en chef.

Buegnies — *Brab.* D'arg. à deux fers de moulin de gu., posés l'un en chef à sen. et l'autre en p.; au fr.-q. de *Trazegnies* qui est bandé d'or et d'azur; à une ombre de lion de sa., br. sur le bandé.

Bueil (du) — *Bret.* D'azur semé de fleurs-de-lis d'arg.; au lion de gu., br. sur le tout.

Bueil (du) marquis **de Racan** — *Tour.* D'azur au croiss. d'arg., acc. de six croix recr. au pied fiché d'or — *Ou:* Ec.: aux 1 et 4 d'azur au croiss. d'arg., acc. de six croix recr. au pied fiché d'or (*du Bueil*); aux 2 et 3 de gu. à la croix ancrée d'or (*Avoir*). Sur le tout éc.: aux 1 et 4 d'or au dauphin d'azur, lorré et peautré de gu. (armes du *Dauphiné*); aux 2 et 3 d'azur à la bande d'arg., côtoyée de deux doubles cotices potencées et contre-potencées d'or (*Champagne*). [Armes du poète *Honoré du Bueil* marquis *de Racan.*]

Bueil (du) comtes **de Sancerre** — *Tour.* Les

armes écartelées de **du Buell** marquis **de Racan.**

Buel — *Allem.* De gu.; au chef d'azur, ch. de trois fleurs-de-lis d'arg. Cq. cour. **C.:** un lion iss. d'arg. **L.** de gu. et d'azur. (de gu.

Buel (van) — *Maestricht.* D'arg. à trois fers-à-cheval

Buelens — *Brab.* (An., 3 sept. 1665.) D'azur à trois pommes au nat., tigées de sin.; au chef d'or, ch. de trois tiercefeuilles de sin.

Buell — *Bohème.* Coupé: au 1 d'or à une aigle naiss. de sa., diadémée d'or; au 2 parti de gu. et d'arg., à deux étoiles de l'un à l'autre. Cq. cour. **C.:** une épée au nat., entre deux prob. coupées alt. de gu. et d'arg. **L.** d'arg. et de gu.

Buene — *Bresse.* D'azur à trois pals d'or.

Buendia — *Esp.* D'azur au soleil d'or.

Bueningen (van) — *Holl.* D'arg. à quatre fasces de gu. **C.:** deux cornes de buffle, aux armes de l'écu (*Arm. v. G.*)

Buenos-Ayres (Comtes **de**), v. **Liniers.** (même.

Buens — *Flandre.* De gu. à une gerbe d'or, liée du

Bueren (de) — *Brab.* (Comtes, 15 mars 1787; rec. de ce titre, 8 fév. 1858 et 30 déc. 1862.) D'arg. au lion de sa., lamp. de gu., cour. d'or. Cq. cour. **C.:** le lion iss., entre un vol de sa. et d'arg.

Bueren (van) — *Amsterdam* Ec.: aux 1 et 4 d'or au lion de gu.; aux 2 et 3 d'arg. à trois têtes de loup de sa.

Bueren (van) — *Holl.* De sin. au chev. d'or, acc. de trois croiss. du même.

Buergo — *Asturies.* Parti: au 1 d'arg. à une tour donjonnée au nat., soutenue d'un fascé-ondé d'azur et d'arg.; les créneaux de la tour senestrées d'une clé d'azur, en pal, le panneton en bas et à dextre; et un senestrochère, arm. d'arg., sortant de la fenêtre dextre du donjon et tenant une banderole fendue de gu. flottant à sen., au-dessus du donjon; au 2 coupé: *a.* d'or à trois têtes de Sarasin au nat., coiffées de turbans de gu., posées de profil; *b.* de gu. à trois fleurs-de-lis d'arg.

Buerse (van) — *Gueldre.* D'or à une bourse ou gibecière de gu., ornée d'or, les cordons du sec.

Buerse (von) — *Westphalie.* D'or à deux demi-vols adossés de sa **C.:** un vol de sa.

Bueso — *Andalousie.* De sin. à cinq croix florencées d'or, 2, 1 et 2.

Buet — *Lang., Bret.* D'azur à une étoile d'or, acc. de trois châteaux du même.

Bufalo (del) — *Rome.* Triangl é de gu. et d'or; au rencontre de boeuf de sa., bouclé d'or, br. sur le tout, surm. d'un listel d'arg. inscrit du mot ORDO en lettres de sa. [V. **Babali** et **de Buffalis.**]

Buff — *Giessen.* Coupé: au 1 d'arg. à un château de gu. de trois tourelles, essorées de sa.; au 2 d'or à deux pinsons accostés de sa. **C.:** un vol coupé, à dextre d'or sur sa., à sen. d'arg. sur gu.

Buff — *Hesse* (Conc. d'arm., 19 oct. 1579.) Coupé: au 1 d'arg. à la cigogne de gu.; le champ chaussé d'azur à deux bes. d'arg.; au 2 d'arg. au pal parti d'or et d'azur ch. d'un besant-tourteau de l'un en l'autre et accosté de deux étoiles de gu. **C.:** une étoile d'or, entre une ramure de cerf de gu. **L.:** à dextre d'or et de sa., à sen. d'arg. et de gu.

Buff — *Fürth* (*Bav*) Coupé: au 1 d'azur à une rose d'or; au 2 d'arg. à un coeur de gu. **C.:** la rose, entre un vol coupé, à dextre d'or sur azur, à sen. de gu. sur arg. **L.** conformes aux émaux du vol.

Buffa de Lilienberg [von Buffa zu Castellalt, Lilienberg und Genetti von Haiden *dit* **Berentapp]** — *Tirol* (Conf. de nob., 12 août 1541; barons du St.-Empire, 3 juillet 1674.) Tiercé en pal: au 1 parti d'or et d'azur, au sauvage de carn., posé de profil, ceint de lierre, portant une massue sur son épaule dextre; au 2 éc. en saut.: *a.* fascé d'arg. et de gu.; *b.* et *c.* d'arg. à une fleur-de-lis de gu.; *d.* d'or au boeuf de sa., pass. sur une terrasse de sin.; au 3 coupé: *a.* de gu. au cheval cabré d'arg.; *b.* fascé d'or et d'azur. Trois cq. cour. **C.:** 1° un buste d'homme, hab. d'un parti de gu. et d'arg., au rabat de l'un en l'autre, coiffé d'un bonnet albanais de gu., retr. et houppé d'arg., retombant à dextre; entre deux prob. fascées d'arg. et de gu.; **L.** d'arg. et de gu.; 2° un panache de six pl. d'aut., à dextre une plume d'or entre deux de sable, à sen. une plume d'arg. entre deux de gu.; le panache ch. d'un soleil d'or; **L.:** à dextre d'or et de sa., à sen. d'arg. et de gu.; 3° le sauvage du 1, iss.; **L.** d'or et d'azur.

Buffalini — *Italie.* D'arg. semé de roses de gu.; au rencontre de buffle de sa., br. sur le tout.

Buffalis (de) — *Dalmatie. Armes anc.:* Triangl é de gu. et d'or; au rencontre de boeuf au nat., accorné de sa., bouclé d'azur *ou* d'or, br. sur le tout, le front ceint d'un ruban d'arg. aux bouts flottants, inscrit du mot ORDO en lettres de sa. Brl. de gu. et d'or. **C.:** une main d'aigle d'or, onglée de gu., allée de sa. **L.** d'or et de gu. — (Rec. de nob., 27 juillet 1687.) D'azur au rencontre de boeuf au nat., accorné de sa., bouclé d'arg., surm. du mot ORDO en lettres d'or. Brl. d'azur et d'or (*ou* d'azur et de gu.) **C.:** une main d'aigle d'or, onglée de gu., allée de sa. **L.** d'or et d'azur (*ou* de gu. et d'azur).

Buffalis (de) — *Dalmatie.* D'azur à une main d'aigle d'or, allée de sa. Brl. de gu. et d'azur. **C.:** un lion iss. d'or, tenant un listel inscrit des mots AURO CELI; entre un vol de sa. *Manteau* d'azur, doublé de gu., bordé d'or.

Buffe ou **le Boeuf** — *Genève.* D'azur au boeuf pass. d'or, cour. du même; au chef d'arg., ch. d'un croiss. de gu., entre deux étoiles (5) du même.

Buffébran — *Laval* (*Maine*). Ec.: aux 1 et 4 de sa. au pal d'or; aux 2 et 3 d'or au pal de sa.

Buffegnecourt, v. **Buffignecourt.**

Buffet del Mas — *Lang.* D'or au pin de sin., terrassé du même, et un taureau pass. de sa., br. sur le fût.

Buffet de la Saussaye — *France.* D'arg. semé de molettes de sa.; au lion de gu., br. sur le tout.

Buffévant — *Dauphiné* (M. ét.) D'azur à la croix cléchée, vidée et pommetée d'or [Quelques branches ont porté la croix d'arg.]

Buffévent — *Berry.* De gu. à trois lances d'or, posées en triangle et passées dans trois anneaux d'arg., aussi posés en triangle.

Buffin — *Gand* (Barons, 4 oct. 1871.) Les armes de *Dehults* qui sont d'or à l'épée d'azur, en bande, acc. de deux aigles de gu., bq. et m. du sec., 1 en chef et 1 en p., posées en bandes; au chef du sec., ch. de trois tours d'arg., sans portes ni fenêtres, sommées de trois tourelles du même. **S.:** deux lévriers reg. de sa. **D.:** FIDELITER.

Buffier de Tatenweiler — *Allem.* D'or au boeuf naiss. de sa., un bout de chaîne de deux chainons descendant de sa lèvre supérieure. **C.:** le boeuf, iss.

Buffon (Comtes **de**), v. **le Clerc** comte **de Buffon.**

Buffot — *Franche-Comté.* D'azur à trois croiss. d'or.

Buffot de Millery — *Bourg.* D'arg. à la croix de gu., cant. de quatre mouch. d'herm. de sa.; au chef d'azur, ch. d'un lion iss. d'or, arm. et lamp. de gu.

Buffignecourt — *Lorr., Franche-Comté* (M. ét.) De sa. à la bande d'arg.

Buffkens — *Flandre.* De gu. au chev. d'or, acc. de trois têtes et cols de boeufs au nat.

Bugal — *Guyenne, Gasc.* D'azur au chev. d'or, ch. de neuf olives de sin., acc. en chef de deux étoiles d'arg. et en p. d'un chat du même; au chef de gu., ch. d'une étoile d'arg. entre deux oiseaux du même.

Bugatti — *Frioul.* D'arg. à deux avant-bras opposés, parés de gu., mouv. des flancs, tirant aux bouts d'une pièce de drap de sa., posée en fasce.

Bugeaud de la Piconnerie (Marquis) — *Périgord.* D'azur au chev. d'or, acc. en p. d'une étoile d'arg.; au chef de gu., ch. de trois étoiles d'arg.

Bugeaud de la Piconnerie duc **d'Isly** — *Périgord* (Duc, 16 sept. 1844. M. ét. le 26 oct. 1868.) Parti: au 1 les armes précédentes; au 2 coupé: *a.* d'or à l'épée de sa., en pal, *b.* de sa. au soc de charrue d'or, posé en bande.

Bugenhagen — *Saxe* (Nob. du St.-Empire, 7 août 1790.) D'azur à une harpe d'or. **C.:** deux pattes d'aigle adossées d'or, onglées et plumetées de sa., les griffes en haut.

Buget (Baron de l'Empire) — *France.* D'azur à une main de carn., allée d'or, tenant une épée d'arg., garnie d'or, en pal.

Buget des Landes — *Poitou.* D'arg. semé de trèfles de sa.; au chev. du même, br. sur le tout et ch. de cinq molettes du champ.

Bugge — *Delft.* D'or à trois oiseaux de sa.

Bugge — *Brab.* Coupé, de gu. à deux porc-épics d'arg., sur sin. à un porc-épic d'arg.; à la fasce d'arg., br. sur le coupé.

Bugge — *Angl.* D'or fretté de sa., chacune des intersections ch. d'une croix recr. au pied fiché du champ.

Bugge — *Ecosse.* D'or au lion de sin.

Bugge. Plusieurs familles de ce nom, qui toutes se sont éteintes, ont existé en *Danemark:* 1° Coupé d'arg. sur azur. **C.:** deux prob., coupées alt. d'arg. et d'azur. — 2° (An., 23 déc. 1790.) Palé contre-palé de gu. et d'arg., de trois pièces; à la fasce d'azur, br. sur le tout et ch. de six étoiles d'or, trois à dextre, 2 et 1, et trois à sen., 1 et 2. **C.:** trois pl. d'aut., une d'azur entre deux d'arg. — 3° Parti: au 1 échiq. de sa. et d'arg. de six tires, chaque tire de deux points; au 2 d'or au sanglier de sa., arrêté sur une terrasse isolée de sin. **C.:** un sanglier iss. de sa. — 4° D'arg. au chien braque d'arg., coll. de gu., assis sur un coussin d'azur,

Digitized by Google

houppé d'or. **C.:** le chien assis. — 5° D'arg. à trois roses de gu., tigées et feuillées de sin., posées sur un terre du même. **C.:** deux prob., coupées alt. d'arg. et de sin. — 6° D'arg. au pairle engr. de sin. **C.:** deux prob., coupées alt. d'arg. et de sin. — 7° D'arg. à un coussin couché d'azur, houppé d'or. **C.:** un chien arrêté d'arg. — 8° D'arg. au sanglier naiss. de sa., coupé de gu., dégouttant de sang, la partie inférieure du corps bordée d'une fasce échiq. d'arg. et de sa. **C.:** un sanglier iss. de sa. — 9° D'or au sanglier naiss. de sa. **C.:** le sanglier iss. — 10° D'arg. à un buste de femme d'azur, posé de face. **C.:** le buste.

Bugge de Harlow — *Essex.* D'azur à trois bouses d'or; à la bord. d'herm. Cq. cour. **C.:** une tête de More, tort. d'or et d'azur.

Buggenhagen — *Pom., Prov. rhén.* D'arg. à deux mains d'aigle adossées de sa., les pattes et griffes d'or. **C.:** à dextre trois plumes de faisan d'arg., à sen. trois plumes de coq de sa.

Buggenhout (van) — *Louvain* (An., 7 juin 1730.) Ec.: aux 1 et 4 d'azur à deux crampons d'arg., passés en saut.; aux 2 et 3 d'azur à la bande d'arg. Sur le tout d'arg. à la fasce de gu., acc. en chef de deux fleurs-de-lis du même. **C.:** un sauvage de carn., tenant une massue d'or, posée sur son épaule dextre.

Bügler — *Aut.* D'arg. à trois fers à repasser de sa. **C.:** un homme iss., hab. de sa., tenant de sa main dextre un fer à repasser du même.

Buglet — *Bret.* D'arg. au chev. de sa., acc. de trois hures de sanglier du même.

Bugnion — *Lausanne.* De gu. à un disque d'azur, bordé d'arg. et ch. de trois fasces ondées du même.

Bugnon — *Lorr.* (An., 25 août 1725.) D'azur à une croix pattée d'arg., acc. de trois bes. d'or, 2 en chef et 1 en p. **C.:** un bras, arm. au nat., tenant une sphère armillaire d'or.

Bugnons — *Ile-de-Fr.* Gironné d'arg. et de gu., de dix pièces.

Bugnot — *Lorr.* (An., 20 août 1551.) D'azur au chev. d'or, acc. en chef de deux coquilles d'arg. et en p. d'une épée du même.

Bugnot — *P. de Vaud.* Coupé, de gu. à un monde d'arg., cintré et croisé du même, sur azur à trois bandes ondées d'or; à la fasce d'or, br. sur le coupé.

Bühel — *Souabe.* D'or au lion de gu., cour. d'or. **C.:** la tête et col du lion.

Bühl — *Esthonie* (Nob. du St.-Empire, 14 janv. 1744.) Coupé d'arg. sur gu., le gu. ch. d'un château d'arg., ouv. et aj. de sa., les créneaux touchant le coupé et supp. une aigle de sa., bq. et m. d'or. Cq. cour. **C.:** un lion iss. d'or, tenant une bannière d'or ch. d'une aigle de sa., ladite bannière terminée en deux listels de gu., la hampe d'or. **L.:** à dextre d'arg. et de gu., à sen. d'arg. et de sa.

Buhl — *Wurt.* Taillé: au 1 d'or à la rose de gu., bout. du champ, tigée, feuillée et barbée de sin., et posée en barre; au 2 de gu. à la croix de Lorraine d'or, posée en barre. **C.:** une femme iss., cour. d'un bandeau d'or, hab. d'azur, ceinte d'or, la main dextre levée et supp. un coeur de gu. dans lequel sont enfoncées deux flèches d'arg., la main sen. appuyée sur sa hanche; le tout entre un vol d'arg. **L.** d'or et de gu.

Buhl Edle **von Eltershofen** — *Wurt.* Parti: au 1 les armes de *Buhl* en *Wurt.*; au 2 les armes d'*Eltershofen* qui sont écartelées en saut. ondé de gu. et d'arg. Cq. cour. **C.:** celui d'*Eltershofen* qui est un chapeau piramidal de gu., retr. du même, sommé de plumes d'aut. de sa.; entre deux prob. d'arg. **L.** d'arg. et de gu.

Buhl barons **Schimmelpenninck van der Oye** — *Prusse.* Parti: au 1 les armes de *Buhl* en *Wurt.*; au 2 d'arg. à deux clés de sa., passées en saut. (*Schimmelpenninck*). Cq. cour. **C.:** les clés, entre un vol coupé alt. d'arg. et de sa. **L.:** à dextre d'arg. et de gu., à sen. d'arg. et de sa.

Bühler — *Wurt.* (Barons du St.-Empire, 31 mars 1784.) D'azur à un mont d'arg., mouv. de la p. Deux cq. cour. **C.:** 1° un vol de sa.; 2° deux prob., coupées alt. d'azur et d'arg. **L.** d'arg. et d'azur. **S.:** deux lions reg. d'or. **D.:** DEO ET CAESARI.

Bühler — *Wurt.* (Nob. et chevalerie du St.-Empire, 15 fév. 1792; barons du St.-Empire, 21 mai 1792. M. et. en 1830.) D'azur à un mont d'arg., mouv. de la p. Deux cq. cour. **C.:** 1° un vol de sa.; 2° deux prob. d'azur, ch. chacune d'une fasce d'arg. **S.:** deux lions reg. d'or.

Bühler — *St.-Gall.* Parti de gu. et d'arg.; à deux roses de l'un à l'autre. **C.:** un homme iss., hab. d'un parti d'arg. et de gu., rebr. de l'un à l'autre, au rabat de l'un en l'autre, supp. de chaque main une rose, celle à dextre de gu. et celle à sen. d'arg.

Bühler — *Coire.* D'azur à une colline de sin., surm. d'une étoile d'or. **C.:** l'étoile. **L.** d'arg. et d'azur.

Bühler (von) zu Brandenburg — *Wurt.* (Nob. du St.-Empire, 2 mars 1769 et 7 sept. 1802; barons, 13 oct. 1873.) D'arg. à un mont de sin., mouv. de la p. **C.:** un vol, l'aile dextre palée d'arg. et de gu. de six pièces, la sen. palée de gu. et d'arg. d'autant de pièces. **L.** d'arg. et de sin.

Buhlman — *Holl.* D'azur à une plume d'autruche, au nat., posée en bande, le sommet courbé à sen. **C.:** trois pl. d'aut., au nat. **D.:** SEMPER FIDELIS.

Bührmeister — *Suède, Livonie.* Parti: au 1 d'azur à trois bandes de gu.; au 2 d'arg. à un homme, hab. d'une redingote brunâtre, posé sur une terrasse de sin., tenant un rateau de sa., posé sur son épaule. **C.:** un chevalier, arm. de toutes pièces d'arg., tenant une épée levée, monté sur un cheval galopant de sa., caparaconné de gu.; entre six guidons coupés alt. d'azur et de gu. **L.:** à dextre d'arg. et d'azur, à sen. d'arg. et de gu.

Buigny — *Pic.* D'or à la bande de gu., ch. de trois lions d'arg. et acc. de deux buis de sin. *Cri:* VA FERME À L'ASSAULT, BUIGNY, À LA PRISE!

Builemont ou **Billemont** — *Tournaisis.* De sa. à un écusson d'arg. en abîme; à la cotice d'or, br. sur le tout. *Cri:* LE BOS.

Builion de Monlouet — *Bourg., Bret.* Ec.: aux 1 et 4 d'azur à trois fasces ondées d'arg.; au lion iss. d'or, mouv. de la première fasce; aux 2 et 3 d'arg. à la bande de gu., acc. de six coquilles du même, rangées en orle.

Builloud, v. **Bullioud.**

Bailly — *Lyonnais.* D'or à la fasce ondée d'azur, acc. en chef d'un tourteau du même ch. d'une étoile du champ.

Buisart — *Bret.* D'arg. à la fasce d'azur, acc. de trois coquilles de gu. [V. **Bruisnard.**]

Buiss — *Lang.* D'arg. au pal de gu., ch. d'une fleur-de-lis d'or; au chef du sec. [V. **Buis.**]

Buirette d'Oehlefeld — *Bav.* (Conf. de nob. et nob. du St.-Empire, 29 nov. 1691; barons du St.-Empire, 22 sept. 1771.) Ec.: aux 1 et 4 d'azur au lion d'or, cour. du même, celui du 1 cont.; aux 2 et 3 d'or à l'aigle de sa., cour. du champ, celle du 3 cont. A la croix de gu., br. sur les écartelures, ch. sur sa branche en chef d'un More iss., de profil, au nat., cour. d'or, les yeux bandés d'arg., ch. sur la poitrine d'une croisette de gu.; chacune des autres branches ch. d'une flamme d'or, posée dans le sens de la branche. Sur le tout un écusson cour., aux armes de *Buirette*, qui sont d'azur au chev. d'arg., acc. de trois buirettes ou aiguières d'or, les deux du chef affr. Trois cq. cour. **C.:** 1° le More, iss. et cont., entre un vol de sa; 2° une aigle ép. de sa., chaque tête cour. d'or; 3° un lion iss. d'or, cour. du même, tenant de ses pattes une branche de sin. **L.:** à dextre d'or et d'azur, à sen. d'arg. et de gu. **T.:** deux Mores revêtus de tabliers de plumages.

Buirle, v. **Boerle.**

Buiron — *Suisse.* De sa. à une tige de sin., fleurie à sen. de trois roses d'arg., bout. d'or, barbées de gu. **C.:** les meubles de l'écu, les roses posées à dextre de la tige.

Buis — *Amsterdam.* D'arg. à un navire dit *buis* (en hollandais), voguant sur une mer, le tout au nat., la proue portant le pavillon hollandais tiercé en fasce de gu., d'arg. et d'azur.

Buisadam — *Dauphiné.* D'azur à la bande d'herm.

Buisine — *Brab.* D'azur à la fasce d'or, acc. de trois tours du même.

Buisnard — *Maine.* D'azur à la fasce d'arg., acc. de trois coquilles du même [V. **Buinart.**]

Buissart — *Flandre occidentale.* D'arg. au lion de gu., arm., lamp. et cour. d'or, acc. de sept coquilles de sa. en orle, six rangées en flancs, 3 et 3 et la septième en p.

Buisseret — *Flandre.* De sa. au lion d'arg., arm. et lamp. de gu.; au chef d'or, ch. d'un saut. de gu. Cq. cour. **C.:** le lion. iss.; entre un vol, l'aile dextre de sa., l'aile sen. d'or ch. d'un saut. de gu. **S.:** deux lions d'or, arm. et lamp. de gu. [*Philippe Philibert de Sibille*, seigneur de Buisseret, obtint la permission de porter le nom de *Buisseret*, par lettres patentes du roi Charles II, sous la date du 7 déc. 1695. [Comp. **Sibille de Buisseret.**]

Buisseret — *Brab.* (Barons, 2 juillet 1853.) D'or au chev. d'azur, acc. de trois têtes de More, tort. d'arg. Cq. cour. **C.:** un sauvage iss. de carn., ceint et cour. de lierre, tenant une massue posée sur l'épaule. **L.** d'or et d'azur. **T.:** deux sauvages de carn., ceints et cour. de lierre, arm. de massues. **D.:** NON SECUNDUM FACIEM.

Buisseret de Blarenghien — *Hainaut, Ile-de-Fr.* (Comtes, avril 1745.) Ec.: aux 1 et 4 d'azur au chev. d'or, acc. de trois étoiles (5) du même; aux 2 et 3 d'or

au chev. d'azur, acc. de trois têtes de More, tort. d'arg. **S.**: deux griffons, au nat. *Légende*: ATTENTE NUIT. **D.**: NON SECUNDUM FACIEM.

Buisseret-Steenbecque de Blaregnien — *Hainaut* (Comtes, 20 juin 1880.) D'azur au chev. d'or, acc. de trois étoiles (5) du même. **C.**: une étoile (5) d'or. **S.**: deux griffons, au nat. **D.**: ATTENTE NUIT.

Buissière (de la) — *Art.* D'azur à trois bes. d'or.

Buissière (de la) — *Brab.* D'arg. à une aigle volante de sa., regardant un soleil d'or, mouv. du canton dextre du chef. **C.**: une femme iss., hab. au nat., tenant de sa main dextre une palme et de sa sen. une couronne de feuillage. **D.**: POUR RÉCOMPENSE.

Buisson — *Hainaut.* D'azur semé de fleurs-de-lis d'or; au bâton du même, br. sur le tout.

Buisson — *Pic.* De sa. au croiss. d'arg.

Buisson — *Fl. fr.* D'arg. au lion de gu.

Buisson — *Paris.* D'or à trois arbres de sin., rangées sur une terrasse du même et surm. de trois geais de sa.

Buisson — *Dauphiné.* D'arg. à un éléphant de sa., appuyé contre un palmier de sin. (et 1.

Buisson — *Genève.* D'or à trois buissons de sin., 2

Buisson — *Allem.* D'or à la fasce d'azur, ch. de trois étoiles du champ et acc. de trois chouettes au nat., perchées chacune sur une branche de sin. en fasce. Cq. cour. **C.**: une chouette perchée sur une branche, la tête sommée d'une étoile d'or. **L.** d'or et d'azur.

Buisson (du) — *Brab.* D'azur à trois étoiles d'or.

Buisson (du) — *Brab., Zél.* Ec.: aux 1 et 4 de gu. à trois fasces d'or; aux 2 et 3 d'azur à trois étoiles d'or.

Buisson (du) — *Liége.* D'arg. à trois roses de gu.

Buisson (du) — *Flemalle* (*P. de Liége*) Ec.: aux 1 et 4 d'arg. à trois roses de gu., bout. d'or; aux 2 et 3 d'arg. à une aigle de sa. Brl. de gu. et d'arg. **C.**: l'aigle.

Buisson (du) — *Art.* Ec.: aux 1 et 4 d'arg. au buisson de sin.; aux 2 et 3 d'azur au lion d'arg., acc. de trois étoiles d'or, rangées en chef.

Buisson (du) — *Norm.* D'arg. au chev. de gu., acc. de trois trèfles de sin.

Buisson (du) — *Lorr.* (An., 6 nov. 1660.) D'azur à trois léopards naiss. d'or. **C.**: un léopard iss. d'or.

Buisson (du) — *Forez.* D'arg. au buisson de sin., terrassé du même, accosté de deux couronnes de laurier de sin., grenées de gu.

Buisson (du) ou **Dubuisson** — *Forez.* D'azur au lion d'arg., cour. d'or.

Buisson (du) — *France.* D'or à la fasce de sa., acc. en chef de deux molettes du même et en p. d'une rose de gu.

Buisson marquis **d'Aussonne** — *Lang.* (Marquis, 1676.) Ec.: aux 1 et 4 d'or au buisson de sin., terrassé du même; au chef d'arg., ch. d'un lion iss. de sa. (*Buisson*); aux 2 et 3 d'azur à trois coquilles d'or (*Beauteville*).

Buisson de Beauteville — *Lang.* Les armes de **Buisson** marquis **d'Aussonne.**

Buisson de Beauvoir — *Lang.* Ec.: aux 1 et 4 d'or au buisson de sin., terrassé du même; au chef d'arg., ch. d'un lion iss. de sa.; aux 2 et 3 de gu. à une croix de Toulouse d'or. **S.**: deux lions d'or.

Buisson marquis **de Bournazel** — *Lang.* (Marquis, août 1624.) D'or au buisson de sin., terrassé du même; au chef d'arg., ch. d'un lion iss. de sa. **S.**: deux lions d'or.

Buisson (du) de Branclière — *Norm.* D'azur à trois quintefeuilles d'or.

Buisson *dit* **de Bretagne**, v. **de la Bretagne de Lille.**

Buisson de Champigny — *Franche-Comté.* D'azur à deux épées d'arg., garnies d'or, passées en saut., surm. d'un croiss. du sec.; au chef de gu., ch. de trois étoiles d'arg.

Buisson (du) de Courson — *Norm.* Ec.: aux 1 et 4 d'arg., au canton de gu.; aux 2 et 3 d'azur à trois roses d'or. **C.**: un lévrier iss. d'arg., coll. de gu. **S.**: deux lévriers d'arg., coll. de gu. **D.**: LA ROSE VIENT DU BUISSON.

Buisson de Larbre — *Auv.* Ec.: aux 1 et 4 d'or au buisson de sin. (*Buisson*); aux 2 et 3 d'arg. à un arbre arr. de sin. et un chef de gu., ch. de trois étoiles d'arg. (*Larbre*).

Buisson de la Lissoudière — *Norm.* (Conf. de nob., 15 janv. 1668.) De sa. à trois quintefeuilles d'or.

Buisson (du) de St.-Pulgent — *Auv., Forez.* D'or au buisson de sin., *et depuis le* 15*e siècle*, d'or à trois arbres arr. de sin. [Une branche en *Bourbonnais* portait: D'azur à une épée d'arg., garnie d'or, acc. de trois molettes mal-ordonnées d'or.]

Buisson (du) du Vernet, v. **du Buysson du Vernet.**

Buisson (du) de la Vigne — *Bret.* D'arg. à la fasce de gu., ch. de trois étoiles du champ. — *Ou*: ces armes, acc. en chef d'une ancre de sa.

Buisson (du), v. **le Jeune** *dit* **du Buisson** et **Roquette-Buisson.**

Buissonnière (de la) — *Prov.* (An., sept. 1716.) Parti: au 1 d'or à un buisson ardent de gu.; au chef d'azur, ch. de trois molettes d'arg.; au 2 d'arg. à six trèfles de sa., acc. en chef d'un cor-de-chasse de gu.

Buissons (des) de Blache — *France.* D'or à trois arbres de sin., rangés sur une terrasse du même

Buissy — *Tournaisis.* D'or au chev. d'azur, ch. de trois bes. du champ.

Buissy — *Cambr.* D'arg. à la fasce de gu., ch. de trois fermaux d'or.

Buissy — *Vermandois, Beauvoisis.* D'azur à la croix ancrée d'or.

Buissy — *Prov.* D'or à une plante arr. de sin., accostée de deux cerfs ramp. au nat., touchant de leurs pattes le sommet de la plante; au chef de gu., ch. de deux étoiles du champ.

Buissy — *France.* Gironné de sin. et d'herm. Sur le tout d'or à la fasce ondée de gu., acc. de trois molettes de sa.

Bult — *Amsterdam.* D'azur à un arbre de sin., terrassé du même et surm. d'une étoile d'or.

Bulten (van), v. **van Buytene.**

Bulteweeh (van) — *Leyde.* D'azur à une pointe d'or, en bande, mouv. du canton sen. de la p. [V. **de Bruyn van Bulteweeh.**]

Bultron — *Biscaye.* De gu. à la croix d'arg., ch. de cinq loups pass. de sa. et cant. de quatre filets en forme de sacs, posés dans la direction d'un sautoir, les ouvertures vers l'abîme.

Bujack — *Prusse orientale* (An., 18 oct. 1861.) D'arg. à un pont de quatre arches de sa.; au pal d'azur, br. sur le tout, ch. d'un caducée d'or; au chef de pourpre, ch. d'une couronne royale d'or. **C.**: un cheval iss. d'arg. **L.**: à dextre d'arg. et d'azur, à sen. d'arg. et de sa. **D.**: POTIUS MORI QUAM FIDEM FALLERE.

Bujacovich (Chevaliers) — *Dalmatie.* D'azur à un vaisseau de guerre, mouv. du flanc sen., et un château mouv. du flanc dextre, le tout soutenu d'une mer, au nat.; le grand mât dudit vaisseau surm. d'une étoile d'or, et l'azur entre le vaisseau et le château ch. de la constellation de la Grande Ourse d'or en chef, les trois étoiles isolées surmontant le château. Deux cq. cour. **C.**: 1° une flamme au nat., entre un vol coupé alt. d'or et d'azur; **L.** d'or et d'azur; 2° un avant-bras en pal, arm. d'arg., la main gantelée tenant une épée en barre; **L.** d'arg. et d'azur. — (Barons:) Les mêmes armes. Trois cq. cour. **C.**: 1° un bras, arm. d'arg., le coude à sen., la main gantelée tenant une épée en bande; **L.** d'arg. et d'azur; 2° une flamme au nat., entre un vol coupé alt. d'or et d'azur; **L.** d'or et d'azur; 3° un bras arm. d'arg., le coude à dextre, la main gantelée tenant une épée en barre; **L.** d'arg. et d'azur.

Bujakowski — *Prusse.* De gu. à un faucon perché sur un rocher, le tout au nat.

Bujakowski — *Prusse.* D'arg. au cerf élancé de sa., ramé d'or, sanglé d'arg. Cq. cour. **C.**: une ramure de cerf d'or.

Bujovits — *Serbie.* De sin. à deux lions affr. d'or, cour. du même, arm. et lamp. de gu., supp. ensemble un tabouret de gu. aux pieds passés en saut. d'or. Cq. cour. **C.**: une aigle iss. de sa. **L.** d'or et de sin.

Bukaty—*Livonie, Lithuanie.* Les armes de **Pomian.**

Bukow — *Pom.* De gu. au château de trois tours couvertes, reliées par deux courtines, d'arg. **C.**: le château, chaque tour sommée d'une pl. d'aut., celle du milieu d'arg., les deux autres de gu.

Bukowansky (Chevaliers) — *Bohème.* Ec. de gu. et d'arg., le 4e quartier ch. d'une pignate d'arg. **C.**: la pignate, remplie de trois boutons de rose de sin.

Bukowiecki — *Pol.* Les armes de **Drogosław.**

Bukowky (Comtes) — *Aut.* De sa. à la fasce d'arg. Cq. cour. **C.**: un demi-vol aux armes de l'écu.

Bukowski — *Pol., Prusse.* Les armes de **Ronesa.**

Bukowski — *Pol., Prusse.* Les armes de *Grzymala V.* Cq. cour. **C.**: le mur avec ses tourelles, la porte fermée; entre deux prob.

Bukowsky de Buchenkron — *Bohème* (An., 23 janv. 1862.) Ec.: aux 1 et 4 d'azur à un bras, arm. au nat., tenant une épée, le bras du 1 cont.; aux 2 et 3 d'arg. à un hêtre au nat., posé sur une colline de sin., le fût enfilé d'une couronne d'or. Cq. cour. **C.**: trois pl. d'aut., une d'arg. entre deux d'azur. **L.** d'azur et d'arg.

Bukowky de Bukowka — *Bohème* (Comtes, 7 août 1800.) De gu. à deux cornes de buffle d'arg., entrelacées en double saut. Cq. cour. **C.**: les meubles de l'écu. **S.**: deux lions, au nat.

Digitized by Google

Bul (de) ou **Buls** — *Bruges.* D'arg. à la bande de sa., acc. de deux mâcles du même et ch. de trois coquilles d'or, posées dans le sens de la bande. Cq. cour. **C.**: une chouette au nat., entre un vol-banneret d'or et de sa. **L.** d'or et de sa.

Bulacher — *Bâle.* D'azur à une femme sur une terrasse de sin., tenant trois roses, celle du milieu d'or et les deux autres de gu., les trois roses tigées de sin.; la femme hab. d'un corsage d'arg. à lacets croisés de gu., d'une fraise d'arg., d'un surtout de sa. triplement ourlé d'or, d'un tablier d'arg., de bas blancs et de souliers de sa. **C.**: la femme. **L.** d'or et d'azur.

Bulacher — *Bâle.* D'azur à une hache de boucher d'arg., emm. au nat., en fasce, le tranchant reposant sur un tertre de trois coupeaux de sin. **C.**: une femme iss., hab. d'une chemisette d'arg., d'une fraise du même, d'une jaquette de sa., d'une jupe d'azur et d'un tablier d'arg.; tenant de sa main dextre une hache de boucher d'arg., emm. au nat., la sen. appuyée sur sa hanche et empoignant un poignard. **L.** d'arg. et d'azur.

Bulano — *Guipuzcoa.* Coupé: au 1 de gu. à un avant-bras arm., mouv. du canton sen. du chef, transperçant de son épée un cerf pass., adextré d'une fontaine jaillissante, mouv. du flanc dextre, le tout d'arg.; au 2 d'or à un arbre de sin., sommé d'un casque d'arg., taré de profil, ledit arbre accosté de deux balances de sa., suspendues aux branches. Le tout entouré d'une bord. d'arg., ch. des mots: SUSTO VIOLENTIA CEDIT, en lettres de sa.

Bulciari — *Allem.* Coupé: au 1 d'or à l'aigle naiss. de sa., mouv. du coupé, adextrée d'une canne au nat. à pomme d'arg., en pal, iss. du coupé; au 2 tiercé en fasce de gu., d'azur et de gu., à six bes. d'arg., 3 sur la première, 2 sur la seconde et 1 sur la troisième fasce. Cq. cour. **C.**: la canne à pomme d'arg. **L.**: à dextre d'arg. et de gu., à sen. d'arg. et d'azur.

Bulderen (van) — *Groningue, Holl.* D'arg. à une feuille de houx de sin., la tige en bas, la feuille ch. d'un écusson d'or. **C.**: deux prob. d'arg., garnies d'un anneau d'or. **L.** d'arg. et de sin.

Bildring — *Courlande.* D'arg. à l'aigle de sa., ch. sur la poitrine d'un écusson d'arg. en forme de coeur, surch. d'un arbre de sin. **C.**: l'arbre, entre un vol de sa.

Bâle, v. Bûla. (et d'arg.

Bélier — *Rapperswil.* D'azur au bélier naiss d'arg., accorné d'or. **C.**: le bélier, iss.

Bulet — *Yverdon.* Parti: au 1 de sa., à la moitié dextre d'une croix d'arg., mouv. du parti; au 2 de gu. à un membre d'aigle d'arg., les ongles en bas; et un saut. d'arg., auquel manque le bras dextre en bas, br. sur ledit membre.

Buleux — *Art.* D'azur, au chef d'or.

Bulgarini (Comtes) — *Florence.* Palé de gu. et d'arg.; au chef d'or, ch. d'une aigle de sa. Cq. cour. **C.**: six pl d'aut., alt. de gu. et d'arg. **D.**: STRINGIMUS DUM STRINGIMUR.

Bulgarini — *Toscane* (Comtes palatins, 1494; comtes autrichiens, 13 nov. 1816.) De gu. à la croix d'arg.; au chev. renv. d'azur, mouv. du chef et br. sur le tout.

Bulgarini (Comtes) — *Mantoue.* Coupé, d'azur au croiss. d'arg., ayant entre ses cornes une étoile du même, sur gu. au pal d'or; à la fasce d'or, br. sur le coupé, ch. de trois étoiles de sa. Au chef de l'écu d'arg., ch. d'une aigle de sa.

Bulgerstein (van) — *Holl.* (M. ét.) D'azur au chev. d'or, acc. de trois têtes de lion d'arg.

Bulgi — *Padoue.* Coupé d'arg. sur gu.; au lévrier ramp. de l'un en l'autre.

Bulgneville — *Lorr.* D'or à trois pals de gu.; au bâton d'azur, br. sur le tout.

Bulgrin ou **Bulgarin** — *Pom.* (M. ét. en 1730.) D'arg. à la fasce de gu., acc. de deux renards courants de sa., cour. d'or, 1 en chef et 1 en p. **C.**: trois piques renv. d'arg., soutenues chacune d'une rose de gu.

Bulhak — *Lithuanie.* Les armes de **Syrokomla.**

Bulhon de la Forest — *Auv., Forez.* D'or; au chef d'azur, ch. de trois molettes d'arg.

Bulhy — *Beaujolais.* De gu. à la bande d'or, ch. d'une croisette et de deux los. du champ; au chef d'azur, ch. de deux étoiles d'arg.

Bulich, v. Boulich.

Buling — *Holl.* D'azur à deux flèches d'or, passées en saut.

Bulkeley vicomte **Bulkeley** — *Irl.* (Vicomte, 19 janv. 1643; lord *Bulkeley de Beaumaris*, 14 mai 1784. M. ét. le 3 juin 1822.) Ec.: au 1 de sa. au chev. d'arg., acc. de trois rencontres de boeuf du même; au 2 d'arg. à la fasce vivrée de gu.; au 3 de sa. à une croix pattée alésée d'arg., acc. au canton sen. du chef d'une coquille d'or; au 4 d'arg. à deux chev. de gu., le second fallli à sen., accompagnés de trois chapelets de roses du même. Cq. cour. **C.**: une tête et col de boeuf d'arg., accornée d'or. **S.**: deux boeufs d'arg., accornés et onglés d'or, coll. chacun d'une fasce vivrée de gu. **D.**: NEC TEMERE NEC TIMIDE [V. **Warren** vicomte **Bulkeley.**]

Bulkeley d'Old-Bawn — *Irl.* (Baronet, 9 déc. 1672. M. ét. le 7 avril 1710.) De sa. au chev. d'arg., acc. de trois rencontres de boeuf du même.

Bulla de Bullenau — *Bohême* (An., 1722; chevaliers, 1739.) Coupé: au 1 d'arg. à une aigle naiss. de sa., cour. d'or, mouv. du coupé; au 2 parti d'or et de gu., à deux étoiles de l'un à l'autre. Cq. cour. **C.**: un vol d'or et de gu., chaque aile ch. d'une étoile de l'un à l'autre. **L.**: à dextre d'arg. et de sa., à sen. d'or et de gu.

Bullart — *Holl.* D'azur au chev. d'arg., acc. de trois croisettes pattées d'or, ch. chacune en coeur d'un bes. du sec.; la croisette de la p. surmontant deux lions affr. d'arg. Brl. d'azur et d'arg. **C.**: une fleur-de-lis d'or.

Bullecourt, v. **le Fèvre de Bullecourt.**

Büller — *Bav.* (Chevaliers, 29 mai 1813.) Coupé: au 1 parti d'azur et d'arg., à une étoile de l'un en l'autre; au 2 coupé-vivré de gu. sur arg.

Büller — *Bav.* (An., 2 sept. 1827 et 30 oct. 1855.) Coupé: au 1 parti d'azur et d'arg., à une étoile de l'un en l'autre; au 2 de gu. à un lion d'or, faisant tourner une roue de moulin du même. **C.**: sept. pl. d'aut. de gu. **L.**: à dextre d'arg. et de gu., à sen. d'arg. et d'azur.

Buller, v. **Manningham-Buller.**

Buller de Trenant — *Cornouaille* (Baronet, 30 oct. 1868. M. ét. le 15 avril 1824.) De sa. à la croix d'arg., aj. en carré, ch. de quatre aigles du champ, et acc. au 1 d'un dextrochère arm., iss. d'une couronne et tenant un trident, le tout au nat. **C.**: 1° une aigle posée sur une rocher et tenant une bannière; 2° une tête de Sarasin, au nat., posée de front. **D.**: AQUILA NON CAPTAT MUSCAS.

Buller (Baronet), v. **Yarde-Buller** baron **Churston.**

Bulles — *Beauvoisis.* Gironné d'arg. et de sa.

Bullestraete (van) — *Flandre.* D'arg. à trois fleurs-de-lis au pied coupé de gu. **C.**: deux jambes de cheval au nat., mouv. d'un chapeau de gu., les sabots en haut.

Bullestrate (van) — *Flandre.* D'or à deux fasces de gu., acc. de trois étoiles du même, rangées en chef.

Bulli (Marquis **de**), v. **de l'Estendart** barons **d'Angerville** marquis **de Bulli.**

Bullieu — *Lyonnais, Forez.* Losangé d'or et d'azur.

Bulligk — *Bamberg.* Coupé: au 1 d'arg. au griffon pass. de gu., tenant de sa patte dextre levée une palme de sa.; au 2 de gu. à trois fleurs-de-lis d'arg. **C.**: le griffon de l'écu, iss. **L.** d'arg. et de gu.

Bullin — *Brab.* Burelé d'or et d'azur; à une bande voûtée de gu., br. sur le tout.

Bulling — *Bav.* D'or à un soc de charrue d'azur, posé en bande. **C.**: un vol à l'antique, aux armes de l'écu.

Büllingen — *Prov. rhén.* (Nob. du St.-Empire, 22 mars 1724.) Ec.: aux 1 et 4 d'or à l'arbre de sin., terrassé du même, accosté de deux lions reg. de sa., lamp. de gu., ramp. contre le fût de l'arbre; aux 2 et 3 d'azur à trois boules d'or, rangées en barre *ou* en bande. Cq. cour. **C.**: les meubles du 1. **L.**: à dextre d'or et de sa., à sen. d'or et d'azur. **S.**: deux lions de sa.

Bulliod — *Forez.* D'arg. à une cible de sa., posée sur une mer de sin.; au chef de ...., ch. de ....

Bullion — *Bourg., Bav.* (Marquis: de *Gallardon*, fév. 1655; de *Courci*, août 1681; de *Fervaques*, de *Montlouet* d'*Attili*; comtes d'*Esclimont* et de *Fontena*; incorp. dans la nob. bavaroise avec le titre de comte, 25 avril 1880.) Ec.: aux 1 et 4 d'azur au lion naiss. d'or, mouv. de trois fasces ondées d'arg., en p. (*Bullion*); aux 2 et 3 d'arg. à la bande de gu., acc. de six coquilles du même, rangées en orle (*Vincent*). **C.**: le lion du 1, iss. **S.**: deux lions d'or.

Bullion — *Bresse.* D'or; au chef d'azur, ch. de trois étoiles du champ [Comp. **Bulhon de la Forest.**]

Bullioud — *Lyonnais.* Tranché d'arg. sur azur; à trois tourt d'azur sur l'arg. et trois bes. d'arg. sur l'azur, rangés en orle.

Bullot — *Art.* Fascé d'arg. et de gu., de quatre pièces.

Bullot — *Neufchâtel* (An., 16 nov. 1709.) D'azur au chev. d'arg., acc. en chef de deux aigles affr. d'or et en p. d'une fleur-de-lis du même. **C.**: une aigle iss. de sa., bq. d'or, chaque aile ch. d'un demi-cercle treflé du même. **L.** d'or et d'azur. **S.**: deux licornes reg. d'arg., accornées d'or.

Bullot — *Neufchâtel.* D'azur à une fleur-de-lis d'or, soutenue d'un tertre de trois coupeaux de sin., le pied de ladite fleur-de-lis accosté de deux étoiles (5) d'or.

Bully — *Forez.* D'or à la fasce ondée d'azur, surm. d'un annelet du même.

Bully de Marzé — *Forez.* Ec.: aux 1 et 4 d'or à la fasce ondée d'azur, surm. d'un annelet du même (*Bully*); aux 2 et 3 fascé d'herm. et de sa. *ou* d'herm. et de gu. (*Marzé*).

Bully de Preuilly — *Norm.* D'azur à deux barbeaux adossés d'arg., acc. en chef d'une fleur-de-lis d'or.

Bulmer lord **Bulmer** — *Angl.* (M. ét.) De gu. semé de bill. d'or; au lion du même, br. sur le tout.

Bulmerincq — *Lubeck, Riga, Bade* (Nob. du St.-Empire, 13 avril 1804.) D'arg. à trois épis de sin., feuillés du même, enflés d'un annelet d'or et mouv. d'un tertre de trois coupeaux de sa. Cq. cour. **C.:** les épis enflés. **L.:** à dextre d'arg. et de sin., à sen. d'or et de sa.

Bülow — *Saxe, Mecklembourg, Han., Overyssel, Holl., Courlande* (Inc. dans la nob. néerlandaise, 20 août 1841.) D'azur à quatorze boules d'or, 4, 4, 3, 2 et 1. Cq. cour. **C.:** un loriot au nat., tenant en son bec une bague d'or châtonnée d'un diamant; entre deux prob. d'azur, ch. chacune de sept boules d'or, rangées en pal; les prob. br. sur un vol du même (pour la branche néerlandaise ce vol est de sa.) [La branche, établie en *Hanovre*, a pour **S.:** deux loriots reg. au nat., tenant chacun en son bec une bague d'or châtonnée d'un diamant, et pour **D.:** ALLE BÜLOWN EHRLICH.]

Bülow — *Prov. rhén.* Ec.: aux 1 et 4 d'arg. à l'aigle de Prusse; au 2 d'azur à un loriot d'or, tenant en son bec une bague du même, châtonnée d'un diamant; au 3 d'or à un ours de sa., grimpant sur une terrasse inclinée de sin. Sur le tout d'azur à quatorze boules d'or, 4, 4, 3, 2 et 1. **C.:** le loriot, entre deux prob. d'azur, ch. chacune de sept boules d'or, rangées en pal; les prob. br. sur un vol d'or. **L.** d'or et d'azur.

Bülow — *Prusse, Saxe, Han., Mecklembourg, Schwarzbourg* (Barons du St.-Empire, 16 déc. 1705.) Ec.: aux 1 et 4 d'azur à cinq trangles ondées d'arg.; aux 2 et 3 d'azur à un loriot d'or, tenant en son bec une bague du même, châtonnée d'un diamant. Sur le tout d'azur à quatorze boules d'or, 4, 4, 3, 2 et 1. Deux cq. cour. **C.:** 1° un vol aux armes du 1; **l.** d'arg. et d'azur; 2° le loriot du 2, entre deux prob. d'azur, ch. chacune de sept boules d'or, rangées en pal; les prob. br. sur un vol du même; **l.** d'or et d'azur. **S.:** deux lions reg., au nat. **D.:** IN UTRAQUE FORTUNA IPSIUS FORTUNÆ MEMOR.

Bülow — *Han.* (Comtes, juillet 1736. M. ét en 1766.) Ec.: aux 1 et 4 d'azur à quatorze boules d'or, 4, 4, 3, 2 et 1; au 2 d'azur à un loriot d'or, tenant en son bec une bague du même, châtonnée d'un diamant; au 3 coupé: *a.* de sa. au lion iss. et cont d'or, tenant une épée d'arg.; *b.* d'azur à cinq trangles ondées d'arg. Sur le tout un écusson d'or, cour. du même et ch. d'une aigle ép. de sa. Trois cq., les 2 et 3 cour. **C.:** 1° le loriot cont., entre deux prob. d'azur, ch. chacune de sept boules d'or, rangées en pal; les prob. br. sur un vol d'or; **l.** d'or et d'azur; 2° l'aigle; **l.** d'or et d'azur; 3° le lion iss., sans épée, tourné à dextre, entre un vol d'azur ch. de cinq trangles ondées d'arg.; **l.** d'arg. et d'azur. **S.:** deux lions reg. d'or.

Bülow de Dennewitz (Ie branche) — *Prusse* (Barons, 16 déc. 1705; comtes, 3 juin 1814.) Ec.: aux 1 et 4 d'arg. à l'aigle de Prusse; aux 2 et 3 d'or à une épée d'arg., garnie d'or, embrassée par une couronne de laurier de sin. A la bord. de gu., ch. en bas des mots: DENNEWITZ, 6 SEPTEMBER 1813, en lettres d'arg. Sur le tout éc.: aux 1 et 4 d'azur à cinq trangles ondées d'arg.; aux 2 et 3 d'azur à un loriot d'or, tenant en son bec une bague du même, châtonnée d'un diamant. Sur le tout du tout d'azur à quatorze boules d'or, 4, 4, 3, 2 et 1. Quatre cq., les 1, 2 et 4 cour, le 3 sommé d'un brl. d'azur et d'or. **C.:** 1° l'aigle; **l.** d'arg. et de sa.; 2° un vol d'azur, ch. de cinq trangles ondées d'arg.; **l.** d'arg. et d'azur; 3° le loriot, entre deux prob. d'azur, ch. chacune de sept boules d'or, rangées en pal; les prob. br. sur un vol du même; **l.** d'or et d'azur; 4° l'épée et la couronne de laurier; **l.** d'or et de sin.

Bülow (IIe branche) — *Prusse, Mecklembourg* (Comtes, 1808 et 17 janv. 1816.) Ec.: aux 1 et 4 d'arg. à l'aigle de Prusse; au 2 d'azur à un loriot d'or, tenant en son bec une bague du même, châtonnée d'un diamant; au 3 d'or à un ours de sa., grimpant sur une terrasse inclinée de sin. Sur le tout un écusson d'azur, cour. d'or et ch. de quatorze boules du même, 4, 4, 3, 2 et 1. Trois cq. cour. **C.:** 1° l'aigle; **l.** d'arg. et de sa.; 2° le loriot, entre deux prob. d'azur, ch. chacune de sept boules d'or, rangées en pal; les prob. br. sur un vol d'or; **l.** d'or et d'azur; 3° un ours pass. de sa., soutenu d'un tertre de sin. et br. sur une colonne d'or, sommée de cinq plumes de paon au nat.; **l.** d'or et de sa. **S.:** deux aigles reg. de sa., bq. et m. d'or, sommées chacune d'une couronne à neuf perles.

Bülow — *Dan.* (M. ét.) De gu. au pal d'arg. **C.:** une plume de paon au nat., entre deux prob. de gu., ch. chacune d'une fasce d'arg., et ornées à l'ext. de trois plumes de paon au nat., dont une dans l'embouchure.

Bülow-Wendhausen — *Brunswick* (Conf. du titre de baron, 30 déc. 1839.) Ec.: aux 1 et 4 coupé: *a.* de gu. au lion léopardé d'arg.; *b.* de gu. à trois bandes de sin.; aux 2 et 3 d'arg. à l'aigle de sa., bq. et m. d'or. Sur le tout d'azur à quatorze boules d'or, 4, 4, 3, 2 et 1. **C.:** 1° l'aigle; **l.** d'arg. et de gu.; 2° un loriot d'or, tenant en son bec une bague du même châtonnée d'un rubis; entre deux prob. d'azur, ch. chacune de sept boules d'or, rangées en pal; les prob. br. sur un vol d'or; **l.** d'arg. et de sa.

Buls (de), v. **de Bul.**

Bulstein — *Alsace.* D'or à la fasce de sa., acc. de trois boules du même. **C.:** une boule de sa., entre deux cornes de buffle d'arg., ch. chacune d'une fasce de sa.

Bulstrode — *Bedfordshire, Buckinghamshire.* De sa. au rencontre de cerf d'arg., tenant entre ses dents une flèche d'arg., en fasce, et ayant entre sa ramure une croix pattée au pied fiché d'or. **C.:** une tête et col de boeuf de gu., accornée d'arg.; entre un vol de gu. *ou* d'arg.

Bulteau — *Paris.* D'azur au chev. d'or, acc. de trois glands du même, les queues en bas.

Bulteel — *Brab.* D'arg. à la bande de gu., acc. de six bill. du même, rangées en orle. **C.:** un écusson des armes.

Bultinck — *Flandre.* D'arg. au chev. de sa., acc. de trois étoiles de gu. (*ou* acc. en chef de deux étoiles de gu. et en p. d'un lion de sa.)

Bulwer baron **Dalling et Bulwer** — *Angl.* (Baron, 23 mars 1871. M. ét. le 26 mai 1872.) De gu. au chev. d'or, ch. de trois quintefeuilles de sa. et acc. de trois aigles de profil reg. du sec. **C.:** une tête et col de loup d'herm., crinée et languée d'or. **D.:** ADVERSIS MAJOR, PAR SECUNDIS.

Bulwer-Lytton comte **de Lytton** — *Hertfordshire* (Vicomte *Knebworth* et comte de *L.*, 28 avril 1880.) Ec.: aux 1 et 4 d'herm.; au chef denché d'azur, ch. de trois couronnes d'or; au canton d'arg., ch. d'une rose de gu., bout. d'or, barbée de sin.; au 2 de gu. au chev. d'arg., ch. de trois quintefeuilles de sa. et acc. de trois aigles de profil reg. d'or; au 3 d'or à trois molettes de sa. percées de gu., et au chef ondé d'azur, ch. d'une colombe reg. au nat. **C.:** 1° une tête et col de tigre héraldique d'herm., crinée d'or; 2° un butor au milieu de roseaux, au nat.; 3° une colombe reg. au nat., tenant au bec un rameau d'olivier de sin., fruité d'or. **T.:** deux anges de carn., hab. de dalmatiques d'arg., tenant chacun de sa main ext. une couronne à l'antique d'or. **D.:** HOC VIRTUTIS OPUS.

Bulwer-Lytton baron **Lytton de Knebworth** — *Hertfordshire* (Baron, 18 juillet 1838; baron 14 juillet 1866.) Ec.: aux 1 et 4 d'herm.; au chef denché d'azur, ch. de trois couronnes d'or (*Lytton*): aux 2 et 3 de gu. au chev. d'or, ch. de trois quintefeuilles de sa. et acc. de trois aigles de profil reg. du sec. (*Bulwer*). **C.:** 1° un butor au milieu de roseaux au nat. (*Lytton*); 2° une tête et col de loup d'arg., crinée et languée d'or (*Bulwer*). **T.:** deux anges. **D.:** ADVERSIS MAJOR, PAR SECUNDIS.

Bülzingsleben ou **Bülzingslöwen** — *Saxe, Prusse, Indes neerlandaises.* De sin. au lion d'arg., coiffé d'un casque d'or sommé de sept pennons coupés d'arg. sur gu. Brl. de gu. et d'arg. **C.:** les pennons, trois à dextre et quatre à sen. **L.** d'arg. et de gu.

Buma [van Haersma-Buma, Hora-Buma, Minnema-Buma] — *Frise, Holl.* Parti: au 1 d'or à la demi-aigle de sa., mouv. du parti; au 2 coupé: *a.* d'azur à un agneau arrêté, au nat., devant un arbre de sin.; *b.* d'arg. à trois trèfles de sin. **C.:** un fer de faux d'arg., en pal. **L.** de sa. et d'or.

Bumann — *Suisse.* De gu. à la fasce d'arg., supp. un arbre de sin., et acc. en p. d'un soc de charrue d'arg., en barre, le manche en haut. Cq. cour. **C.:** l'arbre. **L.** d'arg. et de gu.

Bumbs *dit* **Cappel** et **Bumbs** *dit* **Faust von der Porten**, v. **von Leyen.**

Bumel — *Allem.* D'azur à la barre coticée d'arg., ch. d'un tourteau du champ, surch. d'une fleur-de-lis du sec. **C.:** une femme iss., hab. d'azur bordé d'or, les cheveux épars, les bras remplacés par deux ailes aux armes de l'écu (sur l'aile dextre la barre est transformée en bande).

Bumersheim — *Alsace.* D'arg. à deux fasces *ou* bandes de gu., ch. chacune de trois bes. d'or. **C.:** une tête et col d'aigle coupée d'arg. sur gu. **L.** d'arg. et de gu.

Buming — *Schwäbisch-Hall* (*Wurt.*) D'azur à la fasce d'arg., ch. de trois roses de gu. **C.**: une tête et col de cerf de gu. **L.** d'arg. et de gu.

Bumishofen — *Suisse.* De gu. à deux fasces d'arg. **C.**: un buste d'homme, posé de profil, hab. aux armes de l'écu, coiffé d'un bonnet pointu de gu., retr. d'arg.

Bummersheim, v. **Bumersheim.**

Bünau — *Saxe, Bav.* (Comtes du St.-Empire, 1741, 24 mars 1742 et 21 avril 1792.) Ec.: aux 1 et 4 parti de gu. et d'arg.; aux 2 et 3 de gu. à une tête de léopard d'or en chef et une fleur-de-lis du même en p. Deux cq., le 1 cour. **C.**: 1° un vol, de gu. et d'azur; **L.** d'arg. et de gu.; 2° un chapeau de gu., retr. d'arg., accosté de deux bâtons d'or, sommés chacun de cinq plumes de paon au nat.; **L.** d'or et de gu. **S.**: deux léopards reg., au nat. [Les barons et les gentilshommes du nom portent les mêmes armes sans supports.]

Bunault de Montbrun (Marquis) — *Roussillon, Champ., Poitou.* D'azur au chev., acc. en chef de deux aigles et en p. d'un lion, le tout d'or.

Bunbury de Stanney — *Cheshire* (Baronet, 29 juin 1681.) D'arg. à la bande de sa., ch. de trois rocs d'échiquier du champ, posés dans le sens de la bande. **C.**: une tête de léopard d'or, percée de deux épées d'arg. garnies d'or, passées en saut. **D.**: FIRMUM IN VITA NIHIL; et, ESSE QUAM VIDERI.

Bunbury, v. **Richardson-Bunbury.**

Bunch — *New-York.* D'arg. à la fasce de gu., acc. de trois los. du même et ch. de trois fleurs-de-lis d'or.

Bunckhoven — *Lindau* (*Bav.*) D'or à trois bandes d'azur. **C.**: un demi-vol aux armes de l'écu.

Bundele (de) — *Flandre.* D'or à trois gerbes de sin.

Bundere (van der) — *Gand.* De gu. à deux arcs adossés d'or.

Bundreich — *Suisse.* Tiercé en pal: de gu., d'arg. et de sa. **C.**: une queue de paon, au nat. **L.** d'arg. et de gu.

Bundschuh — *Transylvanie* (An., 22 janv. 1855.) Coupé: au 1 parti: *a.* d'arg. au lion de gu., tenant une épée d'arg., garnie d'or; *b.* d'azur à un soleil d'or, surmontant un croiss. d'arg.; au 2 de gu. à un rocher au nat., mouv. de la p. et sommé d'une couronne d'or. Cq. cour. **C.**: le lion du 1 *a.*, entre un vol de sa. **L.**: à dextre d'arg. et de gu., à sen. d'or et d'azur.

Bunel — *Flandre.* D'azur à trois clés d'or, posées en pals, 2 et 1, le panneton à dextre. **C.**: une main de carn., en pal, tenant une clé d'or, en pal.

Bunge (von) — *Pom.* (Nob. du St.-Empire, 1748.) Parti: au 1 de gu à trois verveux au nat., en fasces, l'un sur l'autre; au 2 d'or au griffon de gu. Cq. cour. **C.**: un dextrochère arm., iss. de la couronne, brandissant un sabre. **L.**: à dextre d'arg. et d'azur, à sen. d'or et de gu.

Bunge (von) — *Esthonie, Courlande.* Parti d'arg. et d'azur, à une fleur-de-lis de l'un en l'autre; au chef d'or. **C.**: trois pl. d'aut., une d'arg. entre deux d'azur. **L.** d'or, d'arg. et d'azur.

Bunge — *Suède* (Barons, 1731. M. ét. en 1816.) Ec. en saut.: aux 1 et 4 d'azur à une grenade d'or, tigée et feuillée du même; aux 2 et 3 d'or à la grue avec sa vigilance au nat., celle du 3 cont. Au saut. ondé d'arg., br. sur l'écartelé. Sur le tout parti d'arg. et d'azur, à une fleur-de-lis de l'un en l'autre, et au chef d'or. Deux cq. cour. **C.**: 1° trois pl. d'aut., une d'azur entre deux d'or; 2° deux branches de laurier de sin., passées en saut., surm. d'un croiss. figuré et tourné d'arg. Entre les casques, un faisceau de trois épis d'or, lié d'arg. **S.**: à dextre un Pégase d'arg., à sen. un chien reg. d'arg.

Bunge — *Suède* (Comtes, 1782. M. et en 1815.) Coupé d'un trait, parti de deux autres, qui font six quartiers: aux 1 et 6 d'azur à une grenade au nat., tigée et feuillée; au 2 d'or à une couronne de laurier de sin., ornée de cinq roses de gu., 1, 2 et 2; aux 3 et 4 d'or à une grue reg. avec sa vigilance au nat., le col passé dans une couronne d'or; au 5 parti d'azur et d'arg., à une fleur-de-lis de l'un en l'autre, et au chef d'or. L'écu bordé d'arg. Sur le tout d'azur à trois épis d'or, posés sur une terrasse de sin. Trois cq. cour. **C.**: 1° trois pl. d'aut., une d'or entre deux d'azur; 2° une tête et col de vautour au nat., entre un vol coupé alt. d'or et d'azur; 3° un croiss. tourné d'arg., entre deux rameaux d'olivier de sin. **S.**: à dextre un Pégase d'arg.; à sen. une panthère reg., au nat.

Bungeck (Comtes) — *Aut.* De sa. à un pot à verser d'or, posé sur un tertre de gu. **C.**: les meubles de l'écu. **L.** d'or et de sa.

Bungenberg — *Holl.* De .... à deux croix pattées en chef et une fleur-de-lis en p.

Bunig — *P. de Gromingue.* Coupé: au 1 parti: *a.* d'or au lion naiss. et cont. de ...., mouv. du coupé: *b.* d'azur à la bande de sa., sur laquelle marchent trois oiseaux de ....; au 2 d'azur à l'aigle de ... **C.**: l'aigle, iss.

Bunlinga — *P. de Gromingue* (M. ét.) De gu. à une étoile (8) d'arg.

Bunis — *Lang.* D'arg. au pont à deux arches de gu.; au pal du même, br. sur le tout et ch. d'une fleur-de-lis du champ [V. **Ruins.**]

Bunlshofen — *Suisse.* De gu. à deux fasces d'arg. **C.**: un buste d'homme, posé de profil, hab. aux armes de l'écu, coiffé d'un bonnet pointu de gu., retr. d'arg.

Bunk — *Amsterdam.* D'or à un marque de marchand en forme de 4, de gu., la traverse recroisettée.

Bunnick (van) — *Utrecht.* De gu. à un dogue pass. d'arg., acc. de trois fers-à-cheval d'or, rangés en chef les bouts en bas.

Bünning — *Pom.* D'arg. à une losange d'azur. **C.**: trois pl. d'aut., une d'azur entre deux d'arg.

Bunninga, v. **Buninga.**

Bunot — *Allem.* Coupé: au 1 de sa. au boeuf naiss. d'arg., mouv. du coupé; au 2 d'arg. plein. **C.**: le boeuf, iss.

Bunot de Choisy — *Norm.* D'arg. au lion de gu., acc. de trois étoiles du même.

Bunsen — *Prusse* (An., 3 oct. 1857; barons, 18 janv. 1858.) D'azur à trois épis tigés et feuillés d'or. En coeur un écusson d'arg., ch. d'une fasce de sa., surch. d'un lion pass. d'or; ladite fasce acc. de trois fleurs-de-lis d'azur. **C.**: 1° une colombe d'arg., tenant en son bec un rameau d'olivier de sin.; **L.** d'or et d'azur; 2° un dextrochère de carn., mouv. du bri., ch. d'une fleur-de-lis d'azur et brandissant une hache d'armes d'arg., emm. d'or; **L.** d'arg. et d'azur. **S.**: à dextre un lion au nat., à sen. une aigle au nat. **D.**: IN SILENTIO ET SPE.

Bunt — *Aut.* Ec. en saut.: aux 1 et 4 d'azur à une étoile d'or; aux 2 et 3 d'arg. à deux pals de gu. **C.**: une étoile d'or, entre deux prob., de gu. et d'arg. **L.**: à dextre d'or et d'azur, à sen. d'arg. et de gu,

Büntling — *Prusse* (An., 4 nov. 1768.) Coupé de trois traits, qui font quatre compartiments, dont les 2e et 4e moins haut, que les 1e et 3e. Au 1 de gu. au lion léopardé cont. d'or, cour. du même, tenant de sa patte levée un drapeau d'arg., frangé et fûté d'or; au 2 d'arg. à quatre couronnes de laurier de sin., rangées en bande; au 3 d'arg. à l'autruche cont. au nat., tenant en son bec un fer-à-cheval; au 4 d'azur à une étoile (8) d'or. Cq. cour. **C.**: un bras, arm. au nat., iss. de la couronne, le coude à dextre; tenant une épée en bande, la pointe en bas. **L.**: à dextre d'or et de gu., à sen. d'arg. et de gu.

Bunting ou **Buntinx** — *St.-Trond.* Coupé, d'arg. à trois meriettes de sa., rangées en fasce, sur or à cinq vergettes flamboyantes de sa., mouv. de la p.; à la fasce de sa., br. sur le coupé.

Buntsch — *Silésie.* Parti: au 1 échiq. de gu. et d'arg.; au 2 d'or plein. **C.**: deux prob., de gu. et d'arg.

Buntz — *Spire.* De sa. au lion d'or, tenant une branche de sin. Cq. cour. **C.**: le lion, iss. **L.** d'or et de sa.

Bunxel — *Allem.* De gu. au lion d'or, posé entre deux cotices d'arg. et tenant de sa patte dextre une fleur-de-lis d'or. Cq. cour. **C.**: le lion, iss., entre deux prob. coupées, à dextre d'or sur sa., à sen. de gu. sur arg. **L.**: conformes aux émaux des prob.

Bunzinger auf Ross-Stein und Holztraubach — *Bav.* (M. ét. vers 1560.) Fuselé en bande d'arg. et d'azur; au chef de gu. **C.**: deux cornes de buffle, celle à dextre de gu., celle à sen. fuselée en bande d'arg. et d'azur. **L.**: à dextre d'arg. et d'azur, à sen. d'arg. et de gu.

Bünzli — *Winterthür* (*Zurich*). Parti de gu. et d'arg.; à une rose de l'un en l'autre, bout. de sin. **C.**: la rose.

Bünzly — *Soleure.* Parti: au 1 de gu. à deux flèches d'arg., passées en saut.; au 2 d'or à la rose de gu., tigée, feuillée et barbée de sin. Cq. cour. **C.**: la rose, entre deux prob., coupées alt. de gu. et d'or. **L.** d'or et de gu.

Bünzly — *Soleure.* D'or à l'aigle ép. de sa., tenant de chaque griffe une rose d'azur, tigée de sin.; l'aigle ch. sur la poitrine d'un écusson de gu. surch. de deux flèches d'arg. passées en saut.

Buocafoco ou **Buccafoco** — *Italie.* De gu. à un séraphin d'or, les deux ailes d'en haut levées et passées en sautoir; les deux suivantes étendues et abaissées; les deux d'en bas abaissées et passées en saut. vers la p.

Buol — *Argovie.* De gu. à la fasce écartelée d'arg. et d'or. **C.**: un demi-vol aux armes de l'écu.

Buol — *Coire.* Ec. d'arg. et d'azur; à une jeune fille, br. sur le tout, hab. de l'un en l'autre, tenant de sa main dextre des fleurs de gu., la sen. appuyée sur sa hanche. Cq. cour. **C.**: un lion iss. d'azur, cour. d'or, tenant de ses pattes une pique d'or. **L.** d'arg. et d'azur.

Buol de Bernberg — *Tirol. Armes de famille.* D'arg. au lion de gu., supp. de ses pattes un trèfle de

sin. C.: le lion, iss. L. d'arg. et de gu. — (Chevaliers du St.-Empire, 11 oct. 1707:) Ec.: aux 1 et 4 d'arg. au lion de gu., soutenu d'un tertre de sin. et supp. de ses pattes un trèfle du même; le lion du 1 cont.; aux 2 et 3 d'or à l'ours ramp. de sa., tenant entre ses pattes une couleuvre ondoyante en pal de sin.; l'ours du 3 cont. Deux cq. cour. C.: 1° le lion du 1, iss.; L. d'arg. et de gu.; 2° l'ours du 2, iss.; L. d'or et de sa. — (Barons autrichiens, 29 mai 1794:) Les armes de 1707, sauf que tous les animaux sont cour. et tournés à dextre. Sur le tout: parti d'azur et d'arg.; à une jeune fille, br. sur le parti, hab. de l'un en l'autre, chevelée d'or, les cheveux épars; tenant de sa main dextre étendue trois fleurs ou trèfles d'arg. Trois cq. cour. C.: 1° et 3° les cimiers des armes de 1707, sauf que les deux animaux sont cour.; mêmes lambrequins; 2° un lion de gu., cour. d'or, iss. et posé de front, tenant de sa patte dextre une pique d'arg.; L. d'arg. et d'azur [La branche de *Bade* ne porte que les 1° et 3° cimiers.]

Buol de Schauenstein — *Aut.* (An., 1649; barons, 1690 et 1696; comtes du St.-Empire, 18 janv. 1805. M. ét. le 28 oct. 1865.) Coupé d'un trait, parti de deux autres, qui font six quartiers: au 1 d'arg. à la fasce de gu., acc. de trois boules d'azur; au 2 de vair à la fasce d'or; au 3 d'azur à deux cornes de bouquetin adossées d'arg., les bouts supérieurs affr.; au 4 d'arg. à une corne renv. de sa.; au 5 d'arg. à trois barres (*ou* bandes) vivrées de sa.; au 6 fascé de sa. et d'or, de quatre pièces. Sur le tout un écusson timbré d'une couronne de prince du St.-Empire: Parti: au 1 reparti d'azur et d'arg.; à une jeune fille, hab. de l'un en l'autre, posée sur une terrasse de sin., la tête de carn., cour. de feuillage, les bras et les pieds nus, la main dextre levée et tenant un bouquet de jasmins (*ou* un trèfle), la sen. appuyée sur sa hanche; au 2 de gu. à trois poissons nageants d'arg., l'un sur l'autre. Cinq cq., le 4e timbré d'une couronne de prince du St.-Empire, les autres timbrés de couronnes ordinaires. C.: 1° un lion iss. et cont. d'or, lamp. de gu., tenant de ses pattes de devant un sceptre d'or; L. d'arg. et de gu.; 2° la jeune fille de l'écu, iss.; L. d'arg. et d'azur; 3° une aigle ép. de sa.; L. d'or et de sa; 4° un poisson nageant d'arg.; L. d'arg. et de gu.; 5° les deux cornes de bouquetin de l'écu; L. d'arg. et d'azur. T.: à dextre un lion reg. d'or, lamp. de gu.; à sen. un chevalier, la visière levée, le cq. panaché de trois pl. d'aut., une d'arg. entre deux de gu., tenant de sa main sen. une épée abaissée.

Buol-Wischenau — *Aut.* (Conf. de la nob. du St.-Empire et barons du St.-Empire, 18 nov. 1718; conf. dudit titre, 7 fév. 1750.) Ec.: aux 1 et 4 d'arg. à l'aigle de profil ess. de sa., cour. d'or, celle du 1 cont.; aux 2 et 3 d'arg. au lion de gu., cour. d'or, tenant de ses pattes de devant un tertre de sin., celui du 3 cont. Sur le tout parti d'azur et d'arg.; à une jeune fille, br. sur le parti, hab. de l'un en l'autre, chevelée d'or, les cheveux épars; tenant de sa main dextre étendue trois fleurs ou trèfles d'arg. Trois cq. cour. C.: 1° le lion du 3, iss.; L. d'arg. et de gu.; 2° l'aigle du 1; L. d'arg. et sa.; 3° un lion iss. d'azur, tenant de ses pattes un sceptre d'or; L. d'arg. et d'azur.

Buon-Martini — *Padoue.* D'azur à trois bandes d'arg., la deuxième ch. d'une croisette de gu. en pal.

Buona, v. **Bona.**

Buonaccorsi — *Florence.* D'azur à la bande d'or, acc. de deux étoiles (8) du même.

Buonaccorsi — *Vérone.* D'arg. au lion de gu., arm. et lamp. d'azur.

Buonaccorsi del Confalon — *Florence.* Coupé d'or sur azur; au griffon de l'un en l'autre, lamp. de gu.; à la bande de gu., br. sur le tout et ch. d'une croisette treflée d'or, posée dans le sens de la bande.

Buonacorsi — *Florence* (M. ét. vers 1400.) D'azur à trois lambels à l'antique d'or, l'un sur l'autre, touchant les bords de l'écu, ayant trois, deux et un seul pendant.

Buonacorsi — *Toscane, Prov.* D'azur au lion d'or, tenant entre ses pattes une fleur-de-lis du même.

Buonacorsi — *Rome.* D'azur à un léopard naturel ramp., la tête posée de front.

Buonacorsi di Pistoia — *Italie, Aut., Bav.* (Rec. de nob. en *Bav.*, 26 janv. 1839; rec. du titre de comte: en *Toscane*, 14 nov. 1859, en *Bav.* 17 août 1867, en *Aut.* 18 janv. 1868.) D'or à la bande d'azur, ch. de trois croiss. d'arg., les cornes tournées vers l'angle dextre du chef; la bande acc. de deux étoiles de gu.

Buonacorsi del Massaio — *Florence.* D'azur au lion parti d'or et de gu.

Buonacorsi, v. **Coradini** *dit* **Buonacorsi.**

Buonajuto-Lamberti — *Florence.* D'or à trois boules d'azur.

Buonaquisi — *Florence.* Parti: au 1 d'azur à la demi-aigle d'arg., mouv. du parti, la poitrine ch. d'un demi-écusson de gu. à la fasce d'arg.; au 2 palé d'or et d'azur, de quatre pièces.

Buonarotti — *Florence.* D'azur à deux jumelles d'or, acc. en chef de trois fleurs-de-lis du même, rangées entre les quatre pendants d'un lambel de gu.; au chef d'or, ch. d'un tourteau d'azur, surch. de trois fleurs-de-lis d'or, 2 et 1 [A cette famille appartenait le célèbre *Michel-Ange*].

Buonarrotti — *Florence.* D'azur à trois cotices abaissées d'or, acc. en chef à sen. de trois fleurs-de-lis du même, rangées entre les quatre pendants d'un lambel de gu.; au chef d'or, ch. d'un tourteau d'azur, surch. de trois fleurs-de-lis d'or, 2 et 1, ledit tourteau adextré d'un L de sa. et senestré d'un X du même (*Léon X.*) Cq. cour. C.: un vol à l'antique d'or. L. d'or et d'azur.

Buonarrotti-Simoni — *Florence.* D'azur à trois fleurs-de-lis d'or, rangées entre les quatre pendants d'un lambel de gu. en chef; à deux cotices d'or, br. sur le tout; au chef d'or, ch. d'un tourteau d'azur, surch. de trois fleurs-de-lis mal-ordonnées d'or.

Buonaugurio — *Rome.* Parti de gu. et d'azur; à une fleur-de-lis épanouie d'arg., br. sur le tout.

Buonaventuri — *Florence.* D'arg. à un poignard de gu.; à la bord. du même.

Buoncompagni — *Venise, Naples, Rome.* De gu. à un dragon ailé d'or, nalss.

Buondelmonte — *Florence.* D'azur à un mont de six coupeaux de gu., sommée d'une croix latine du même; au fr.-q. d'arg., posé en p. à dextre. Trois cq. cour. C.: 1° deux prob. coupées, alt. d'azur et d'arg.; 2° une colombe d'arg., le vol levé; 3° un lion iss. d'or, tenant de sa patte dextre une croix latine de gu. L. d'arg. et d'azur. S.: deux lions d'or.

Buondelmonti — *Florence.* Coupé d'azur sur arg. — *Ou:* Parti: au 1 coupé d'azur sur arg.; au 2 d'arg. au mont de six coupeaux d'azur, sommé d'une croix latine de gu.

Buonfantini — *Florence.* Ec. en saut. d'or et d'azur.

Buonfigliuoli — *Florence.* Barré d'or et de gu.; à la bande d'azur, semée de fleurs-de-lis d'or, br. sur le tout, les fleurs-de-lis posées dans le sens de la bande.

Buonfil — *Padoue.* D'azur à une patte de lion d'or, coupée de gu., onglée du même, posée en fasce, acc. en chef d'une couronne de quatre fleurons d'arg. et trois fleurs-de-lis d'or entre ces fleurons.

Buonglanelli — *Florence.* D'or à la fasce brét. et c.-brét. de sa.

Buongirolami — *Florence.* D'azur au soleil d'or, acc. de trois étoiles du même.

Buoninsegni — *Florence.* Ec. en saut. d'azur et d'or; à la fasce d'azur, br. sur le tout, ch. d'une fleur-de-lis de gu. entre deux étoiles d'or.

Buoniventi — *Vérone.* Ec. d'azur, de gu., de sin. et d'arg.; au chef de l'écu d'arg. à quatre étoiles d'or, rangées en croix. (**sard.**

Buonmassari, v. **da Tarengo** *dit* **Buonmassari.**

Buonsegni — *Florence.* Tranché d'or sur azur, à trois étoiles (8), rangées en bande, de l'un en l'autre.

Buonsignori — *Sienne.* D'or à la bande brét. de sa.

Buontraversi — *Padoue.* Une fasce, ch. de trois trèfles, acc. en chef de trois 9 rangés et en p. de trois Q rangés.

Buonvisi — *Lucques.* D'azur à une étoile (7) d'or, le septième rai comété et allongé vers la p. de l'écu, l'étoile ch. en coeur d'un besant-tourteau éc. en saut. d'or et de gu.

Buor de Lavoy — *Poitou.* D'arg. à trois coquilles de gu.; au canton d'azur.

Buora (da) — *Venise.* Coupé: au 1 d'or au chev. d'azur; au 2 d'or à trois bandes d'azur.

Buoso — *Venise.* Echiq. d'arg. et de gu.

Buquet (Baron de l'Empire) — *France.* D'arg. à la bande de sa., ch. de trois annelets d'or et acc. de deux lions du sec.

Buqueux — *Beauvoisis.* D'herm. à la bande de gu.

Burael-Blount (Barons) — *Aut.* D'or à trois fasces nébulées de gu. Cq. cour. C.: une aigle ép. de sa., bq. et m. d'or.

Burana — *Vérone.* D'arg. à trois fleurs-de-lis de gu., rangées entre deux fasces d'azur.

Buratovich von Flaggetreu — *Dalmatie* (An., 30 sept. 1839.) D'azur à un chien ramp. d'arg., coll. et bouclé d'or, acc. au canton dextre du chef d'une étoile (5) d'or et senestré d'un rocher de sa., sommé d'un drapeau fascé d'arg. et de gu. de quatre pièces, flottant à dextre; à la champagne d'or, ch. d'une fasce ondée d'azur. Cq cour. C.: le chien, iss. L.: à dextre d'arg. et de gu., à sen. d'or et d'azur.

Digitized by Google

Buratti — *Rome.* D'azur à la fasce voûtée d'or, acc. en chef de deux étoiles du même et en p. d'un navet d'arg., feuillé de sin. (**Buc.**)

Burba — *Samogitie, Lithuanie.* Les armes d'**Odyburbare** — *Anvers* (An., 25 oct. 1692 et 8 juin 1722; une branche décorée du titre de chevalier, 10 avril 1694; conf. dudit titre, 15 oct. 1844.) De sa. à la croix fleuronnée d'arg. Cq. cour. **C.:** la croix, entre un vol d'arg. et de sa.

Burburg — *Suisse.* Fascé d'arg. et de gu. **C.:** un vol à l'antique, aux armes de l'écu.

Burcart — *P. de Breslau.* Coupé: au 1 d'arg. au griffon naiss. de sa., mouv. du coupé, tenant entre ses pattes une tour de gu.; au 2 de gu. à la fasce d'arg. Cq. cour. **C.:** un griffon iss. de gu., tenant entre ses pattes une tour de sa. **L.:** à dextre d'arg. et de sa., à sen. d'arg. et de gu. (d'arg.

Burch (van) — *Holl.* D'azur à deux tours accostées

Burch (ter), v. **van der Borg.**

Burch (van der) — *Delft.* D'or à la bande voûtée de gu., acc. en p. à dextre de deux croiss. affr. de sa., les cornes passées en saut.

Burch (van der) — *Breda.* De gu. au château de trois tours d'arg., acc. en chef à dextre d'un écusson aux armes *van der Burch* qui sont d'or à la bande voûtée de gu.

Burch (van der) — *Bruxelles* (Comtes, 14 juillet 1730.) D'herm. à trois étrilles de gu. Cq. cour. **C.:** une étrille de gu., entre un vol à l'antique d'herm. *Cri:* RETHEL, RETHEL! **S.:** deux lions reg., au nat. **D.:** LIBRE ET VAILLANT DE LE BURCH.

Burch (van der) de Spieringshoek — *Holl.* An., 8 juillet 1816.) D'or à la bande voûtée de gu. Cq. cour. **C.:** un membre d'aigle au nat., la griffe en bas. **S.:** deux aigles reg., au nat.

Burch (van der) van Swyndrecht — *Holl.* Ec.: aux 1 et 4 d'or à la bande voûtée de gu. (*van der Burch*); aux 2 et 3 d'or à trois crémaillères de sa. (*Swyndrecht*). Cq. cour. **C.:** une tête et col de cerf au nat.

Burchardi — *Saxe* (Nob. du St.-Empire, 7 sept. 1802.) D'azur à la fasce d'arg., ch. d'un dragon allé pass. de sa., vomissant des flammes. Cq. cour. **C.:** une patte d'ours de sa., entre deux prob. d'arg. **L.** d'arg. et d'azur.

Burchart von Belawary de Sycava — *Reval,* orig. de *Hongrie* (An., 20 mai 1357.) Coupé: au 1 d'azur au griffon pass. d'or, supp. de sa patte dextre une couronne du même; au 2 de sa. à une fleur-de-lis d'or, accostée de deux roses du même. **C.:** un griffon iss. d'or, entre deux prob., de gu. et d'azur.

Burchellati — *Trévise.* D'azur à une terrasse de sin. sur le devant, derrière laquelle une barque de sa. portant un mât du même avec sa flamme d'arg. et sa voile du même flotte sur une eau aussi d'arg.

Burchhelm — *Bav.* (Barons, 1739. M. ét.) Ec.: aux 1 et 4 de sa. au griffon d'or, celui du 1 cont.; aux 2 et 3 d'or à la fasce de sa.

Burchi — *Italie.* D'azur au croiss. d'or, surm. d'une étoile du même.

Burchman — *Amsterdam.* D'azur à une tour d'arg.; au chef d'or, ch. de trois abeilles rangées de sa, chacune posée en pal, la tête en haut.

Burcht (van der) — *P. d'Overyssel.* Coupé: au 1 de gu. à trois pals de vair; au 2 de gu. à la fasce ondée d'arg., acc. en chef de deux fers de flèche du même.

Burcht (van der) — *Flandre.* D'arg. à un mur crén., percé de trois portes et sommé de trois tours couvertes chacune d'un toit pointu, le tout de gu.

Burcht (van der) van Lichtenberg — *Holl.* D'herm à trois étrilles de gu. **C.:** une étrille de gu., entre un vol d'herm.

Burcht (van), v. **van Oudwerve** *dit* **van Burcht.**

Burchtorff — *Brunswick (Bav.)* (Nob. du St.-Empire, 28 sept. 1730; inc. dans la nob. bavaroise, 30 juin 1818.) Parti d'arg. et de gu.; à deux jambes et cuisses de cheval d'or, passées en saut., les sabots en bas, br. sur le parti. **C.:** une tête et col de cheval d'arg., entre deux prob. d'or. **L.** d'or et de gu.

Burck, v. **Borck.**

Burckauer — *Rothenburg (Bav.)* D'or à un oiseau de sa., la tête de gu., posé sur un tertre de sa.; l'écu bordé d'azur. Cq. cour. **C.:** l'oiseau, entre deux prob. de sa. **L.** d'or et de sa.

Bürckenwald — *Lorr.* D'or au chev. d'azur, côtoyé en chef de deux feuilles d'olivier de sin., les tiges en bas, et acc. en p. d'un ours ramp. au nat.

Burckhardt — *Bâle.* D'or à une croix latine pattée, enlacée avec un S, le tout de sa.; à la bord. de sa. Cq. cour. **C.:** un vol, de sa. et d'or [V. **Burkart.**]

Burckhardt — *P. de Breslau.* D'arg. à la tour de gu., couverte d'un toit pointu du même, posée sur un tertre de sin.; le champ chapé-ployé, à dextre d'or au cerf ramp. et cont. de gu., à sen. de sa. au cerf ramp. d'arg. Cq. cour. **C.:** une tête et col de cerf de gu., le col ch. de deux chev. d'arg. **L.:** à dextre d'or et de sa., à sen. d'arg. et de gu.

Burckhausen — *Franconie.* De gu. au château composé d'un corps de logis pignonné d'arg., ouv. de sa., flanqué de deux tours crén. d'arg., couvertes d'azur, girouettées d'or; le tout soutenu d'une terrasse de sin. Cq. cour. **C.:** l'une des tours, entre deux prob. de gu. **L.** d'arg. et de gu.

Burcklehner — *Tirol.* D'or, chaussé-ployé de sa.; le sa. ch. de deux lions adossés d'or. **C.:** un lion iss. d'or, posé de front; entre deux prob. de sa., ornées chacune dans son embouchure de trois plumes de paon au nat.

Burcourt — *France.* D'azur à trois chev. brisés d'or, 2 en chef et 1 en p.

Burdelot — *Bret.* D'azur à la fasce d'or, acc. de trois étoiles du même.

Burdett de Burthwaite — *Yorkshire* (Baronet, 25 juillet 1665.) Ec.: aux 1 et 4 palé d'arg. et de sa.; à la bande de gu., br. sur le tout et ch. de trois martinets d'or (*Burdett*); aux 2 et 3 d'azur au chev. d'or, acc. de trois têtes de lion du même (*Wyndham*). **C.:** une tour d'arg., sommée d'un martinet ess. d'or.

Burdett-Coutts baronne **Burdett-Coutts de Highgate et de Brookfield** — *Middlesex* (Baronne, 9 juin 1871.) Ec.: aux 1 et 4 d'arg. au rencontre de cerf de gu., ayant entre sa ramure un phéon d'azur, la pointe en bas; à la bord. crén. d'azur (*Coutts*); aux 2 et 3 d'azur à deux fasces d'or, ch. chacune de trois martinets de gu. (*Burdett*). **S.:** à dextre un cerf au nat., coll. d'un ruban d'arg. auquel est attaché un écusson aux armes du 1; à sen. un lion au nat., coll. d'un ruban d'arg. auquel est attaché un écusson aux armes du 2.

Burdett de Foremark — *Derbyshire* (Baronet, 25 fév. 1618.) D'azur à deux fasces d'or, ch. chacune de trois martinets de gu. **C.:** une tête de lion de sa., lamp. de gu.

Burdian — *France* (M. ét. le 9 mai 1617.) De gu. à une sirène sans bras, au nat., la queue d'arg. **C.:** la sirène

Burdin — *Dauphiné.* D'azur à la bande d'or, ch. de trois roses de gu.

Bure — *Westphalie.* De gu. au lion d'arg. **C.:** deux cols de cygne, l'une d'arg. et l'autre de gu., tous deux bq. d'or.

Bure — *Suède* (An., 1621 ou 1624.) Coupé: au 1 d'azur à cinq étoiles (3) d'or, 2, 2 et 1, rangées en chev. renv.; au 2 d'or au senestrochère, arm. d'azur, la main de carn. **C.:** deux haches d'azur, emm. au nat., passées en saut.; entre un vol d'arg., chaque aile ch. d'une étoile (3) d'or.

Bure-Charnallère (de) — *Anjou.* Les armes de **de Bure de Couches.**

Bure (de) [ou **de Buray**] **de Couches** — *Norm* D'or à six annelets de gu.; au bâton comp. d'arg. et d'azur.

Bureartus — *Allem.* Coupé: au 1 d'arg. au griffon naiss. de sa., mouv. du coupé, supp. de ses pattes une maisonnette de gu.; au 2 recoupé de gu. sur sa. Cq. cour. **C.:** un griffon iss. de gu., supp. de ses pattes une maisonnette de sa. **L.:** à dextre d'arg. et de sa., à sen. d'arg. et de gu.

Bureau d'Espargné — *Bret.* (M. ét. en 1598.) D'azur au chev. potencé et contre-potencé d'or, rempli d'arg., acc. de trois burettes du sec.

Bureau de la Hasterie — *Bret.* De sin. à trois burèles d'arg.

Bureau de la Rivière — *Nivernais.* De sa. à la bande d'arg.

Bureau de Serandey — *Châlons.* Les armes de **Bureau d'Espargné.**

Bureau de la Wastine (et **de l'Esclatière**) — *Hainaut* (Conf. de nob., 13 juin 1707.) D'arg. au chev. de sa., acc. de trois canettes du même, les deux du chef affr. **C.:** une canette de l'écu.

Büren — *Westphalie, Lubeck.* D'arg. à trois têtes de More, tort. d'arg. **C.:** deux pl. d'aut. de sa.

Büren — *Saxe.* D'or à une rivière d'arg. en fasce. **C.:** un vol aux armes de l'écu.

Büren (Comtes) — *Aut.* Losangé d'arg. et d'azur. **C.:** une boule aux armes de l'écu, ornée à l'entour de douze rayons de soleil de gu.

Büren — *Suisse.* D'arg. au chev. de gu., sommé d'une feuille de tilleul sans tige de sin. **C.:** deux cornes de buffle de gu. **L.** d'arg. et de gu.

Büren — *Berne.* De gu. à trois ruches d'arg.; à la bord. du même. **C.:** un demi-vol de gu., ch. de trois ruches d'arg. [V. **Büren** barons **de Vaumarcus.**]

Buren (van) — *Amsterdam, Leyde.* Parti: au 1

d'or au lévrier ramp. et cont. de gu.; au 2 de gu. à deux fasces brét. et c.-brét. d'or. **C.**: le lévrier ramp., entre un vol de gu. et d'or [V. **Chais van Buren.**]

Buren (van) — *Holl.* D'or au lion coupé de sa sur gu.

Buren (van) — *P. d'Utrecht.* D'or au saut. de gu. **C.**: une maison au nat., essorée d'azur, girouettée d'or; entre un vol d'or et de gu.

Buren (van) de Calbeeck — *P. de Gueldre.* De gu. à la fasce brét. et c.-brét. d'arg. Cq. cour. **C.**: un buste de More, hab. aux armes de l'écu, au rabat d'arg., tort. de gu.

Buren (van) de Reygersoort — *P. d'Utrecht.* De gu. à la fasce brét. et c.-brét. d'arg. Cq. cour. **C.**: deux trompes d'or, vir. de gu., les embouchures en bas, posées en chev. renv., soutenues d'un chapeau de gu. retr. d'herm.; *ou* un buste de More, hab. aux armes de l'écu, au rabat d'arg., tort. de gu.

Büren barons **de Vaumarcus** — *Neufchâtel* (Rec. du titre de baron, 7 janv. 1747.) De gu. à trois ruches d'arg.; à la bord. du même. Deux cq. cour. **C.**: 1° un demi-vol cont., aux armes de l'écu (moins la bord.); 2° un chapeau pyramidal de gu., sommé de trois pl. d'aut. d'arg.

Buren (Comtes **de**), v. **Egmond** comtes **de Buren.**

Burenskiöld — *Suède* (Barons, 1706. M. ét. en 1754.) Ec.: aux 1 et 4 d'azur à deux bras, arm. d'arg., les mains de carn. supp. ensemble la moitié inférieure d'une jante de roue de gu., surm. d'un couronne d'or; aux 2 et 3 d'or à la fasce de gu., acc. en chef d'un griffon naiss. de sa., mouv. de la fasce, tenant de sa patte dextre, au point d'intersection, deux épées d'arg., garnies d'or, passées en saut.; la fasce acc. en p. d'un basilic de sa. Sur le tout de gu. au senestrochère de carn., arm. d'arg., acc. en chef d'un croiss. figuré d'or. Deux cq. cour. **C.**: 1° deux haches d'arg., emm. d'azur, passées en saut., surm. d'un croiss. figuré d'or; 2° le griffon iss. du 2.

Buresch de Greyffenbach — *Styrie* (Rec. de nob., 10 avril 1749.) Ec.: aux 1 et 4 d'or à un sauvage de carn., ceint et cour. de lierre, posé sur une terrasse de sin., tenant de sa main dextre un arbre arr. au nat.; aux 2 et 3 d'azur à une rivière d'arg., en barre, dans laquelle nage une cane au nat. Cq. cour. **C.**: un griffon iss. d'or. **L.** d'or et d'azur.

Buret — *Norm., Bresse.* D'arg. à trois tourt de sa.

Buret de la Massais — *Bret.* D'arg. à un murex de pourpre, coquillé de sin., en fasce.

Buretel — *P. de Vesoul.* De sin. à trois bes. d'or, rangés en fasce entre deux jumelles d'arg.

Buretel — *Lorr., Bourg.* (An., 1529.) D'azur à deux fasces d'or, acc. de trois burelets ou fers de moulin d'arg., 2 en chef et 1 en p.

Burford (Baron), v. **Cornewall** baron **Burford.**

Burford (Comtes **de**), v. **Beauclerk** duc **de St.-Albans.**

Burg — *Amsterdam.* Parti: au 1 d'or à l'aigle ép. de sa.; au 2 d'azur à une tour d'arg., ouv. du champ. — *Ou:* Ec.: aux 1 et 4 d'azur à une tour d'arg., ouv. du champ; aux 2 et 3 d'or à l'aigle ép. de sa.

Burg — *Holl.* Parti: au 1 d'arg. à une rose de gu., acc. de trois fleurs-de-lis du même; au 2 d'or au lion de sa., arm. et lamp. de gu.

Burg (van der) — *Holl.* D'or à la fasce vivrée d'azur, acc. de trois étoiles de gu.

Burg (van der), v. **Boudens van der Burg** et **Verburg.**

Burg (von der) — *Prusse.* Ec.: aux 1 et 4 de gu. au château sommé de trois tours d'arg.; aux 2 et 3 d'or au corbeau de sa.

Burg (von der), v. **Enck von der Burg** et **Heer von der Burg.**

Burgade (de la), v. **de la Bourgade.**

Burgau (Barons) — *Aut.* D'arg. à un poisson allé de gu., en bande. **C.**: un miroir arrondi d'arg., encadré d'azur, orné à l'entour de sept pl. d'aut., trois de gu. et quatre d'arg.

Burgau (Margraves **de**), v. **Berg** margraves **de Burgau.** (**gau.**

Burgau (Barons **de**), v. **Knorring** barons **de Burgau in Griesbäckerzell** — *Bav.* (Barons, 8 août 1702; comtes, 5 avril 1748. M. ét. le 14 janv. 1831; la branche des comtes s'était ét. en 1756.) De sa. à un annelet d'arg. **C.**: l'annelet, soutenu d'un coussin de gu. houppé d'or.

Burgault — *Bret.* Parti: au 1 de gu. au lion d'or, surm. d'une tour du même et adextré de trois autres tours d'or, l'une sur l'autre; au 2 coupé: *a.* d'arg. à un arbre terrassé de sin.; *b.* d'azur à trois fontaines aux vases d'arg.

Burge — *Lorr.* (An., 1464.) D'azur au chev. d'or, acc. en chef de deux coquilles d'arg. et en p. d'un cygne du même.

Burgeat — *France.* D'arg. à la fasce d'azur, acc. de trois croiss. de sa.

Burgensis — *Blaisois.* D'azur à trois lions d'or, les deux du chef affr., soutenant ensemble une fleur-de-lis aussi d'or.

Burgenstein, v. **Burgerstein.**

Burger — *Rotterdam.* D'or à une tour de gu., se retrécissant vers le haut, ouv. et aj. de sa., posée sur une terrasse au nat. et acc. en chef de cinq étoiles d'azur, 3 rangées en chef et 2 accostant les créneaux de la tour. Brl. d'or et de gu. **C.**: les meubles de l'écu. **L.** d'or et de gu.

Burger — *Allem.* Ec.: aux 1 et 4 d'or à la licorne ramp. de sa.; aux 2 et 3 barré de sa. et d'or, de quatre pièces. Cq. cour. **C.**: deux prob., celle à dextre bandée de sa. et d'or et celle à sen. barrée des mêmes émaux.

Burger — *Bâle.* D'azur à la tour d'arg., ouv. et aj. de sa., sur un tertre de trois coupeaux de sin. **C.**: les meubles de l'écu, entre deux prob. coupées d'azur sur arg.

Burger — *Aut.* (Chevaliers, 18 janv. 1851; barons 19 juillet 1854. M. ét. le 2 oct. 1873.) Ec.: aux 1 et 4 d'arg. à deux banderoles de gu., attachées à des hampes de bois, passées en saut.; aux 2 et 3 d'azur à une mer agitée en p., de laquelle s'élève le phare de Trieste, sommé d'une banderole de gu. attachée à une hampe de bois en bande, et au-dessous de la banderole une verge en fasce à laquelle sont suspendus, au moyen de cordes, trois ballons de gu. Deux cq. cour. **C.**: 1° les banderoles du 1; **L.** d'arg. et de gu.; 2° les meubles du 2, moins la mer; **L.** d'arg. et d'azur. **S.**: deux griffons d'or.

Bürger — *Nuremberg.* D'azur au château d'or, portillé de gu., sommé d'une tour non-crén., couverte d'un toit pointu, le tout aussi d'or; le château soutenu de rochers d'or. **C.**: un vol d'or.

Burger Edle **auf Floss und Holzhammer** — *Saxe, Aut., Bav.* (Nob. du St.-Empire, 1548; chevaliers du St.-Empire, 19 août 1790.) D'azur à un château de gu., flanqué de deux tours du même, le tout ouv. et aj. de sa. et soutenu de trois pics de rocher du même. Cq. cour. **C.** *mod.*: un lion iss. d'or, cour. du même, supp. une ancre renv. de sa., et accosté de deux prob. d'arg. **C.** *anc.*: les meubles de l'écu, entre deux prob. d'azur. **L.**: à dextre d'or et d'azur, à sen. d'azur et de gu.

Burgerhuys — *Zél.* Coupé: au 1 de gu. au lion naiss. d'or, mouv. du coupé; au 2 d'or à une étoile (5) de gu.

Bürgermeister Edle **von Beerburg** — *Aut.* (Chevaliers du St.-Empire, 27 juin 1792; chevaliers autrichiens, 25 avril 1816.) Ec.: aux 1 et 4 d'arg. au chev. de gu., acc en p. d'une étoile du même; aux 2 et 3 d'or à un ours ramp. au nat., coll. de sa. bordé d'arg., le collier lié d'une chaine de sa. aboutissant dans l'angle de la p.; l'ours tenant un chicot au nat. poussant des branches de sin.; l'ours du 2 cont. Sur le tout d'azur ch. de deux faisceaux des licteurs d'or, liés de gu., à la hache d'arg., passés en saut. Deux cq. cour. **C.**: 1° l'ours du 2, iss.; entre un vol, coupé alt. d'or et de sa.; **L.** d'or et de gu.; 2° les faisceaux du surtout, entre deux prob. coupées alt. d'or et d'azur; **L.** d'or et de sa.

Bürgermeister de Deyzisau — *Wurt.* (Ren. de nob., 1706.) Ec. de gu. et d'or. **C.**: deux prob., coupées alt. de gu. et d'or.

Burgerstein — *Suisse.* Taillé d'arg. sur sa.; l'arg. ch. d'un cerf naiss. de gu., mouv. du taillé. **C.**: le cerf, iss. **L.** d'arg. et de gu.

Burgès — *Esp.* D'or à une aigle mornée de sa.

Burges, v. **Beurgas.**

Burges du Soller — *Bresse, Bugey.* De sa. à la croix ancrée d'or.

Burgh — *Holl.* D'azur à la croix d'arg. Sur le tout d'azur à la tour d'arg. [V. **Burg.**]

Burgh lord **Burgh de Gainsborough** — *Angl.* (M. ét.) D'azur à trois fleurs-de-lis d'herm.

Burgh (de) marquis **de Clanricarde** — *Irl.* (Baron de *Dunkellin* et comte de *Clanricarde*, 1 juillet 1543; marquis de *Clanricarde*, 6 oct. 1825; titres dans la pairie d'*Irl.*; baron *Somerhill*, dans la pairie du *Royaume-Uni*, juin 1826.) D'or à la croix de gu., acc. au 1 d'un lion de sa. **C.**: un chat sauvage assis, au nat., la tête posée de front, coll. et enchainé d'or. **S.**: deux chats sauvages, pareils à celui du cimier. **D.**: UNG ROY, UNG FOY, UNG LOY.

Burgh (de) baron **Downes d'Aghanville** — *Irl.* (Baron, 10 déc. 1822. M. ét. le 26 juillet 1863.) Ec.: aux 1 et 4 d'or à la croix de gu. (*de Burgh*); aux 2 et 3 d'arg. à trois pals ondés de gu. (*Downes*). **C.**: 1° un chat sauvage assis, au nat., la tête posée de front, coll. et enchainé d'or (*de Burgh*); 2° une tête de loup

au nat., ch. d'une étoile d'or (*Douvne*). **T.**: à dextre un léopard lionné au nat., coll. d'une couronne d'or et enchaîné du même, l'épaule ch. d'une herse sarasine d'or; à sen. un chevalier, arm. de toutes pièces, tenant de sa main dextre une pique et de sa sen. un bouclier d'or ch. d'une croix de gu. **D.**: A CRUCE SALUS.

Burgh (de) de Drayton — *Middlesex.* D'azur à trois fleurs-de-lis d'herm. **C.**: un dextrochère, arm. au nat., la main de carn. tenant un cor-de-chasse d'azur, lié d'or. **D.**: NEC PARVIS SISTO.

Burgh de Dromkeen — *Irl.* D'or à la croix de gu. **C.**: un chat sauvage assis, au nat., la tête posée de front, coll. et enchaîné d'or.

Burgh comte **de Kent** — *Angl.* (M. ét.) De gu. à sept los. de vair, 3, 3 et 1. **C.**: une bouse d'azur.

Burgh comte **d'Ulster** — *Irl.* (M. ét.) D'or à la croix de gu.

Burgh (van der) — *Amsterdam.* D'or à une tour de gu., ouv. et aj. de sa. (Ces armes sont quelquefois écartelées de sa. au chef d'arg. ch. d'un lion iss. de gu.)

Burgh (van der) — *Hoorn* (*Holl. sept.*) Ec.: aux 1 et 4 d'or au lion de gu.; aux 2 et 3 d'or à une tour de gu. **C.**: la tour.

Burgh (van der) — *Schiedam.* Parti: au 1 d'or à la barre voûtée de gu., acc. au canton dextre du chef d'une tour du même; au 2 d'azur à trois têtes et cols de bœuf d'arg., 2 et 1.

Burgh (van der) — *Schiedam.* D'azur à la fasce d'or, acc. en chef de trois coquilles rangées d'arg. et en p. d'une tour du même.

Burgh (van der) — *P. d'Utrecht.* D'or à la bande voûtée de gu., acc. au canton sen. du chef d'une tour du même. **C.**: la tour [V. **van der Burch.**]

Burgh (van der) — *Flandre.* De gu. à la fasce d'or, ch. d'une étoile (5) de sa. et acc. de trois croiss. d'arg.

Burghagen — *Pom.* Tranché: au 1 de gu. à vingt-quatre bes. d'or, rangés parallèlement au tranché, 8, 7, 5, 3 et 1; au 2 d'arg. plein. Cq. cour. **C.**: un panache de plumes de coq de sa. [V. **Wedel-Burghagen.**]

Burghard de Löwenburg — *Silésie.* De gu. à un mur d'arg. sommé de trois tourelles du même; à une pointe abaissée de sa., ch. d'une tête de léopard d'or, bouclée du même.

Burghaus — *Prusse.* D'azur à un mur d'or sommé de deux tourelles du même, le tout maçonné de sa.; l'écu bordé du sec.

Burghaus — *Silésie* (Barons, 1617; comtes du St.-Empire, 5 nov. 1691.) Parti: au 1 de gu. au lion d'arg., cour. et coll. d'or; au 2 d'or à l'aigle de sa., languée de gu., sommée d'une couronne princière, la poitrine ch. d'un croiss. terminé en deux demi-cercles treflés d'or qui s'étendent sur les ailes; l'aigle portant un baudrier d'arg., passé en saut. sur sa poitrine. Cq. cour. **C.**: le lion, iss. **L.**: à dextre d'arg. et de gu., à sen. d'or et de sa.

Burghausen — *Finlande* (An., 20 oct. 1652.) Parti: au 1 de gu au lion naiss. d'or, mouv. du parti; au 2 d'azur à une maison blanche, crenelée, couverte en tuiles. **C.**: une étoile (5) d'or, entre deux pl. d'aut. d'azur.

Burghausen (Comtes) — *Aut.* D'arg. au dragon ailé d'or, vomissant des flammes de gu. **C.**: la tête et col du dragon. **L.** d'arg. et d'or.

Burghersh lord **Burghersh** — *Devonshire* (M. ét.) De gu. au lion d'or. Cq. timbré d'une couronne murale de gu. **C.**: un lion iss. d'arg.

Burghersh (Lord), v. **Fane** comte **de Westmoreland.** (*Italie.*

Burghesio — *Esp.* Les armes de **Borghese** en

Burghgrave (de) — *Holl.* D'azur à une tour d'arg., des créneaux de laquelle sort un sauvage iss. de profil, de carn., la massue sur l'épaule; la tour accostée de deux étoiles du sec.

Burghley (Baron **de**), v. **Cecil** marquis **d'Exeter.**

Burgho (de) de Castle-Connell — *Irl.* (Baronet, 16 juin 1785.) D'or semé de mouch. d'herm. de sa.; à la croix de gu., acc. au 1 d'un lion de sa. **C.**: un chat sauvage assis, au nat., la tête posée de front, coll. et enchaîné d'or. **D.**: UNG ROY, UNG FOY, UNG LOY.

Burghoff — *Prusse* (An., 6 juillet 1798.) Ec.: aux 1 et 4 de gu. à un château d'arg., sommé d'une tour crén., et flanqué de deux tours couvertes du même, le château ouv. du champ; au 2 d'azur à une cuirasse d'arg.; au 3 d'azur à un dextrochère, arm. au nat., la main de carn. tenant une épée d'arg., garnie d'or, en barre. L'écu bordé d'or. Cq. cour. **C.**: le dextrochère du 3, posé sur le coude. **L.**: à dextre d'arg. et de gu., à sen. d'arg. et d'azur.

Burghorn — *Holl.* D'arg. au cor-de-chasse de sa., vir. et eng. du champ.

Burghorst (van), v. **van Borkhorst.**

Burghout — *Holl.* Parti: au 1 d'or à la demi-aigle de sa., mouv. du parti; au 2 d'arg. à un demi-château au nat., essoré d'azur, ouv. et aj. de gu., mouv. du parti, senestré d'un bosquet de sin., le tout soutenu d'une terrasse du même.

Bürgin — *Bâle.* D'azur à un château carré au nat., essoré de gu., portant sur le milieu et sur les angles trois tourelles au nat., couvertes de toits pointus de gu.; le château posé sur une terrasse de sin. **C.**: le château. **L.** d'arg. et d'azur.

Burgk, v. **Dathe de Burgk.**

Burgk-Milchling — *Hesse* (Barons du St.-Empire, 1569. M. ét. le 31 janv. 1656.) Ec.: aux 1 et 4 d'arg. à trois feuilles de nénuphar de sa., les tiges réunies en abîme en pairie (*Milchling*); aux 2 et 3 d'azur à un bras, arm. au nat., sortant d'une nuée mouv. du canton sen. du chef; la main de carn. tenant un sceptre d'or; le tout acc. de trois étoiles du même, 1 en chef à dextre et les 2 autres en p. Deux cq., le 2 cour. **C.**: 1° un vol aux armes du 1; **L.** d'arg. et de sa.; 2° un More iss., tenant de chaque main un drapeau flottant d'azur, celui à dextre ch. de deux sceptres d'or, passés en saut., et celui à sen. ch. d'une croix de Jérusalem d'or; **L.** d'or et d'azur [Comp. **Schutzbar** *dit* **Milchling.**]

Bürglen (Barons) — *Suisse.* D'azur au lion d'or. **C.**: un mitre épiscopal d'or, ch. d'un tourt. d'azur et sommé de deux boules du même.

Burgner de Ritterstein — *Suède* (Barons, 1720. M. ét. en 1783.) Ec.: au 1 d'azur au soleil d'or, acc. de trois fleurs-de-lis du même; au 2 d'or à deux épées d'arg., garnies d'or, passées en saut., enflées d'une couronne d'or, et cant. de quatre tourt. de sa.; au 3 d'arg. à un château de deux tours de gu., surm. de trois bombes rangées au nat., allumées chacune en trois endroits de gu., et soutenu d'une champagne vergettée d'or et d'azur; au 4 d'azur à une colonne d'arg., cour. d'or et accolée d'un serpent de gu. Sur le tout éc.: *a.* et *d.* de gu. à une colombe d'arg., tenant en son bec un rameau d'olivier de sin.; *b.* et *c.* d'azur au lion d'or. Deux cq. cour. **C.**: 1° un chevalier iss., arm. d'arg., la visière levée, le casque panaché d'arg., tenant de sa main dextre une pique; entre deux petites bannières d'azur et d'or, frangées d'or, br. sur deux grandes bannières d'or et d'azur; **L.** d'arg. et de gu.; 2° une tour de gu., et un lion naiss. d'or, iss. des créneaux et tenant de sa patte dextre une flèche d'or en barre, la pointe en bas; entre deux prob. coupées alt. d'or et d'azur; **L.** d'or et d'azur. **S.**: à dextre un lion d'or, lamp. de gu.; à sen. un cheval reg. d'arg.

Burgo comte **de Cornwall** — *Angl.* (M. ét.) D'herm.; au chef denché de gu. (**gau.**

Burgovie (Margraves **de**), v. Margraves **de Burgau.**

Burgower — *Bav.* (M. ét.) D'arg. à un château flanqué de deux tours de sa., posé sur un tertre de sin. **C.**: une tour de sa., entre un vol coupé alt. d'arg. et de sa.

Burgoyne — *Bedfordshire* (Baronet, 18 mars 1856. M. ét. en 1871.) De gu. au chev. d'or, acc. de trois boulets pass. d'arg.; au chef bastillé du même, ch. de trois martinets d'azur. L'écu entouré d'une bord. ondée d'herm. **C.**: un dogue assis d'or, oreillé de sa., coll. de gu., ch. d'une cotice ondée de gu. en barre.

Burgoyne de Sutton — *Bedfordshire* (Baronet, 15 juillet 1641.) Les armes précédentes, moins la bord. Le **C.** précédent, moins la cotice.

Burgraf — *Franconie.* Coupé d'arg. sur or; l'arg. ch. d'une aigle naiss. de sa., mouv. du coupé, les ailes ch. de demi-cercles treflés d'or. Cq. cour. **C.**: une aigle de sa., les ailes ch. de demi-cercles treflés d'or. **L.** d'or et de sa.

Burgsdorf — *Silésie, Saxe.* De gu. à deux pals d'arg.; *ou*: D'arg. à deux pals de gu.; à la fasce d'azur, br. sur le tout; *ou*: Palé de gu. et d'arg. de quatre pièces; à la fasce d'azur, br. sur le tout. Cq. cour. **C.**: deux bras, arm. d'arg., tenant chacun trois pl. d'aut.: de gu., d'arg et d'azur. **L.**: à dextre d'arg. et de gu., à sen. d'arg. et d'azur.

Burgstall (Comtes) — *Aut.* De sa. à la bande d'arg., ch. de trois coeurs de gu., posés chacun en barre. Cq. cour. **C.**: un coeur renv. de gu., accosté et sommé de cinq pl. d'aut. de sa. **L.** d'arg. et de sa.

Burgstaller — *Hongrie.* Ec.: au 1 d'azur à un château au nat., posé sur une montagne de sin.; aux 2 et 3 de gu. à une autruche d'arg., posée sur une terrasse de sin., celle du 3 cont. **C.**: un lion iss., tenant de sa patte dextre un sabre et de sa sen. trois épis; entre quatre pl. d'aut.

Burgstaller — *Vienne* (An., 1563.) Coupé: au 1 de sa. à un homme d'armes iss., posé de profil, arm. et coiffé d'un bassinet au nat., mouv. du coupé, appuyant sa main sen. sur la garde de son épée, tenant de sa

dextre une épée, posée en bande, accolée d'un cep de vigne fruité de deux grappes au nat.; au 2 éc. d'or et de sa., et une pointe entée de sa. br. sur cet écartelé, ch. d'une tête de léopard d'or, bouclée du même, surmontant un tertre de trois coupeaux d'or. Cq. cour. C.: l'homme iss., du 1; entre un vol coupé d'or sur sa., chaque aile ch. d'une tête de léopard bouclée de l'un en l'autre. L. d'or et de sa.

Burgstein (Chevaliers **de**), v. **Grassi** chevaliers **de Burgstein.**

Burgthor — *Westphalie.* De sa. à une losange d'arg. C.: une los. d'arg., entre deux prob. de sa. et d'arg.

Burgthor (zum) — *Suisse.* De sa.; au chef d'or, ch. d'une fasce vivrée de gu. C.: un bonnet de sa., retr. aux armes du chef et sommé d'un panache de plumes de coq de sa. L. d'arg. et de gu.

Burgues de Missiessy — *Lang., Prov., Esp.* (Comte de l'Empire, 1810.) De gu. à un château triangulaire montrant deux faces, sommé de trois tours, reliées par des courtines, le tout d'or, maçonné et aj. de sa., la tour de milieu sommée d'une grûe d'or avec sa vigilance au nat. S.: deux renards, au nat.

Burguet — *Guyenne, Norm., Paris.* D'azur au chev. d'or, acc. de trois étoiles du même. — D'après l'*Armorial* de 1696: D'azur au chev. d'or, acc. en p. d'un papillon d'arg., mirailli de sa.; au chef de gu., ch. de trois étoiles d'or. S.: deux lions, au nat.

Burguillos — *Andalousie.* De gu. à une flèche d'or, en pal, la pointe en bas, empennée de divers émaux.

Burguillos — *Castille.* Parti: au 1 de gu. à une tour donjonnée d'or, la porte accostée de deux oiseaux affr. d'arg., le vol levé, le tout soutenu d'une terrasse de sin.; au 2 d'azur à une croix de Calatrava d'arg., vidée du champ.

Buri — Principauté d'*Isenbourg* (Nob. du St.-Empire, 16 mai 1753.) D'azur à une faucille d'arg., emm. d'or, le tranchant à dextre, posée en barre, br. sur un rateau d'arg., les dents d'or, posé en bande, le fer en bas. C.: trois épis effeuillés d'or. L. d'arg. et d'azur.

Buri — *Soleure.* D'azur à un singe au nat., assis sur une terrasse de sin. et supp. de sa patte dextre une fleur-de-lis d'or. C.: une fleur-de-lis d'or. L. d'or et d'azur.

Buri — *Legnago, Vérone.* Parti d'arg. et de gu.; à un ours ramp de sa., br. sur le parti. Cq. cour. C.: l'ours, iss. L. d'arg. et de gu.

Buric de Pournay — *Hongrie* (Barons du St.-Empire, 27 mars 1779. M. ét. le 30 mars 1858.) Coupé: au 1 parti: *a.* d'azur à une lance de tournoi d'or, en pal, ayant une banderole coupée de sa. sur or, et posée sur un rocher de trois coupeaux d'arg., celui du milieu cour. d'or; *b.* d'arg. au lion de gu., cour. d'or, brandissant un sabre d'arg., garni d'or, et supp. de sa sen. une grenade allumée, au nat.; au 2 sous un ciel d'azur, un pont crén., bâti de blocs de granit, et jeté sur une rivière, les bords couverts de buissons d'épines. Sur le tout un écusson, cour. d'or aux armes de *Buric* qui sont coupé: *a.* de gu. à un ange iss., mouv. du coupé, hab. d'arg., tenant de sa main dextre une palme de sin. et supp. de sa sen. une couronne d'or; *b.* d'or à une aigle de sa.; et une fasce ondée d'arg., br. sur le coupé. Trois cq. cour. C.: 1° un griffon iss. et cont. d'or, tenant de sa patte dextre une palme de sin. et supp. de sa sen. une couronne d'or; L. d'arg. et d'azur; 2° une banderole coupée de sa. sur or, attachée à une lance de tournoi d'or, en pal; entre un vol coupé alt. d'or et de sa.; L. d'or et de sa.; 3° le lion du 1 *b.*, iss.; L. d'arg. et de gu. T.: deux chevaliers, arm. de toutes pièces au nat., le casque panaché de gu., la main libre appuyée sur un bouclier ovale d'acier.

Buricaldi — *Venise.* Coupé, d'azur à trois bandes de gu., sur azur à trois bandes de gu.; à la fasce d'or, br. sur le coupé. — *Ou:* D'arg. à trois bandes d'azur; à la fasce d'or, br. sur le tout.

Buridan — *Tournaisis, Gand.* D'arg. au chev. de gu., acc. de trois écrevisses de sa., en pals. C.: deux paires de tenailles d'écrevisse de sa. *Cri:* TOURNAI.

Buridan — *Brab.* D'arg. au lion de gu.; au fr.-q. de *St.-Aubert*, qui est d'or à trois chev. de gu.

Burignot de Varennes — *Bourg.* D'azur au chev., acc. en chef de trois bes. et en p. d'un autre bes., le tout d'or; et une trangle du même, abaissée sous les bes. du chef.

Burin — *Vicence.* D'azur à un chien braque d'arg., pass. sur une terrasse de sin. et reg. un croiss. cont. d'arg., posé au canton dextre du chef, le tout acc. au canton sen. du chef de trois étoiles d'or, 2 et 1.

Burin de Riquebourg — *Paris.* D'azur à la bande d'arg., acc. de deux soucis d'or.

Burine (de) — *P. d'Utrecht.* D'azur à la montagne d'arg., sommée de deux grues affr. du même; au chef de gu., ch. de trois étoiles d'or.

Buris — *Mantoue.* D'arg. au boeuf ramp. de gu., soutenu d'une terrasse de sin.

Burits — *Serbie.* Coupé de gu. sur or, à la fasce ondée d'arg., br. sur le coupé; en chef un ange iss., mouv. de ladite fasce, hab. et ailé d'arg., les bras étendus, tenant de sa main dextre une palme de sin. et de sa sen. une couronne d'or; en p. une aigle de sa. Cq. cour. C.: un griffon iss. d'or, tenant de sa patte dextre une palme de sin. et de sa sen. une couronne d'or [Comp. **Burie de Pournay.**]

Burk — *Silésie, Pom., Saxe.* De gu. à trois fasces d'arg. C.: un vol, aux armes de l'écu.

Burkart — *Soleure.* D'or à une croix latine de sa., le fût accolé d'un S du même. C.: les meubles de l'écu [V. **Burckhardt.**]

Burke. D'or à la croix de gu., acc. au 1 d'un lion de sa. C.: un chat sauvage assis, au nat., la tête posée de front, coll. et enchaîné d'or. D.: UNG ROY, UNG FOY, UNG LOY [Armes du célèbre orateur *Edmund Burke.* M. *John Burke*, avocat, et sir *Bernard Burke*, roi d'armes d'Ulster, auteurs de plusieurs ouvrages héraldiques et généalogiques qui jouissent d'une haute réputation, portent les mêmes armes, écartelées de celles de *Dowdall*, qui sont d'arg. à cinq étoiles de gu., 3 et 2.]

Burke lord **Bophin** — *Irl.* (Baron, 5 avril 1689. M. ét.) D'or à la croix de gu., acc. au 1 d'un lion de sa. C.: un chat sauvage assis au nat., la tête posée de front et la poitrine ch. d'une croiss de sa. S.: deux lions, chaque lion écartelé d'or et de gu. D.: ALTIORA PETENDA.

Burke vicomte **Galway** — *Irl.* (Baron *Tyaquin* et vicomte *G.*, ... M. ét. en 1691.) D'or à la croix de gu., acc. au 1 d'un lion de sa. C.: un chat sauvage assis d'herm., la tête posée de front et la poitrine ch. d'une étoile (8) de sa. S.: à dextre un griffon d'azur, langué de gu., bq. d'or, coll. d'une couronne du même; à sen. un lion de sa., arm. et lamp. de gu., coll. d'une couronne d'or.

Burke de Glinsk — *Irl.* (Baronet, 2 août 1628.) D'or à la croix de gu., acc. au 1 d'un lion de sa. Cq. cour. C.: cinq pl. d'aut. d'arg. D.: IN HOC SIGNO VINCES.

Burke lord **Leitrim** — *Irl.* (Baron, 1583. M. ét. en 1583.) Les armes de **Burgh** marquis **de Clanricarde.**

Burke de Marble-Hill — *Irl.* (Baronet, 5 déc. 1797.) D'or semé de mouch. d'herm. de sa.; à la croix de gu., acc. au 1 d'un lion du sec. C.: un chat sauvage assis, au nat., la tête posée de front, coll. et enchaîné d'or. D.: UNG ROY, UNG FOY, UNG LOY.

Burkens — *Rotterdam.* D'arg. au cerf couché au pied d'un arbre, soutenus d'une terrasse, le tout au nat.

Burkersroda — *Saxe.* D'arg. à une émanche de trois pièces de gu., mouv. du flanc dextre. C.: une femme iss., hab. d'un parti de gu. et d'arg., tenant devant son corps une couronne de laurier de sin., coiffée d'une toque de gu., panachée de sept pl. d'aut. d'arg. et sommée de sept pennons, alt. de gu. et d'arg. [Comp. Comtes **Zech de Burkersroda.**]

Burkersroda — *Saxe* (Barons du St.-Empire, 21 avril 1666.) Ec.: aux 1 et 4 d'arg. à une émanche de trois pièces de gu., mouv. du flanc dextre; aux 2 et 3 d'arg. à une ancre au nat. Sur le tout d'arg. à une couronne de laurier de sin. Deux cq. cour. C.: 1° une femme iss., hab. d'un parti de gu. et d'arg., tenant devant son corps une couronne de laurier de sin., coiffée d'une toque de gu., panachée de sept pl d'aut. d'arg. et sommée de sept pennons alt. de gu. et d'arg.; 2° un lion iss. d'or, tenant de ses pattes une ancre au nat.

Bürkhamer — *Nuremberg.* De gu. à trois los. d'arg., aboutées en bande. C.: un cygne d'arg., le vol levé.

Burkhard — *Nuremberg.* De sa. à un More iss., posé de profil, hab. d'arg., tort. d'or, tenant de sa main dextre une flèche d'or, la p. en bas, le pied fleurdelisé; le More mouv. d'un mur crén. d'or, maçonné de sa.; à un tertre du dernier émail, mouv. de la p., br. sur le mur. Cq. cour. C.: le More. L. d'or et de gu.

Burkhard barons **von der Klee** — *Aut.* (Chevaliers du St.-Empire, 26 mai 1655; barons du St.-Empire, 23 mars 1723.) Coupé: au 1 d'or à une aigle fondante et cont. de sa.; au 2 de gu. à un château flanqué de deux tours d'arg., maçonné de sa., ouv. d'un portique du sec. Sur le tout un écusson d'arg., cour. d'or et ch. de trois trèfles de sin., mouv. d'une seule tige posée sur une terrasse de sin. Trois cq. cour., les 1 et 3 sans cimier: le 2 cinq pl. d'aut.: d'azur, d'or, de sa., d'arg. et de gu. S.: deux tigres reg. d'or, tenant chacun une bannière de gu. à la fasce d'arg.

Burkhardt — *Bâle.* D'azur à deux fuseaux ac-

Digitized by Google

costés d'or, acc. en p. d'un tertre de trois coupeaux de sin. **C.**: quatre pl. d'aut., alt. d'azur et d'or. **L.** d'or et d'azur.

Burkhardt — *Bâle.* D'azur à un château de deux tours carrées accostées, couvertes de toits pointus, avec un corps de logis à sen.; sur le devant trois maisonnettes basses, le tout entouré à sen. de deux remparts demi-circulaires et posé sur une terrasse de sin., sillonnée de deux chemins en barre; tous les édifices au nat., avec des toits de gu.; le tout surm. de trois étoiles mal-ordonnées d'or. **C.**: un vol à l'antique, l'aile de derrière d'or, l'aile de devant aux armes de l'écu. **L.** d'or et d'azur.

Burkhardt — *Nuremberg, Nördlingen.* De sa., chaussé-ployé d'or; à une tige de tilleul, feuillée de trois pièces de l'un en l'autre, br. en pal sur le tout. **C.**: une feuille d'or, en pal, entre deux prob. coupées d'or sur sa., ornées chacune dans son embouchure d'une feuille du dernier émail. **L.** d'or et de sa.

Burkhardt — *Tubingen.* De gu. à une truite d'or, courbée et posée en pal. **C.**: un homme iss., posé de profil, hab. d'un parti d'or et de gu., tenant de sa main dextre la truite et de sa sen. une branche de sin., ceint d'une guirlande du même et coiffé d'un bonnet albanais de gu., retr. d'or.

Burkhart — *Bav.* (M. ét.) Coupé d'azur sur arg.; à la grue au nat. avec sa vigilance du même, br. sur le coupé et posée sur un tertre de sin. Cq. cour. **C.**: la grue. **L.** d'arg. et d'azur.

Burki — *Berne.* D'azur à une tour d'arg., ouv. du champ, sommée de trois tourelles du sec. **C.**: trois pl. d'aut., une d'arg. entre deux d'azur.

Burki — *Soleure.* De gu. à une hache d'arg., emm. d'or, posée en fasce, acc. en chef d'une fleur de-lis d'or. **C.**: la fleur-de-lis. **L.** d'or et de gu.

Bürkli — *Suisse.* Ec.: aux 1 et 4 d'azur à trois barres d'arg.; aux 2 et 3 d'or à l'aigle ép. de sa.

Bürkner — *Zwickau.* D'azur à un arbre terrassé de sin. **C.**: un vol d'azur. **L.** d'azur et de sin.

Burlamacchi ou **Burlamaqui** — *Lucques, Genève.* D'or à la croix d'azur. **C.**: un buste de More, posé de profil, tort. d'azur.

Burle — *Dauphiné.* D'arg. à la bande d'azur, ch. de trois annelets d'or et accostée de deux croix tréflées au pied fiché de gu. **D.**: CRUORE CHRISTI CORUSCO.

Burlé — *France.* Ec.: aux 1 et 4 coupé: *a.* de gu. à une herse d'or; *b.* d'azur à deux bandes d'or; aux 2 et 3 d'azur au chev. d'or, soutenu d'une trangle du même; ledit chev. acc. de trois roses d'or.

Burleigh (Lord), v. **Bruce** lord **Burleigh**, et **Balfour de Burleigh.**

Burlet — *Bruxelles* (An., 15 août 1763; rec. de nob., 2 juillet 1852.) D'azur au chev. d'arg., ch. d'une rose de gu., tigée et feuillée de sin., et acc. de trois croiss. d'or. Cq. cour. **C.**: un lévrier iss. d'arg., coll. de gu., bordé et bouclé d'or. **L.** d'azur et d'arg. **S.**: deux lévriers d'arg., coll. de gu., bordé et bouclé d'or.

Burlet — *Dauphiné.* D'or au lion de sa., arm. et lamp. de gu.; au chef d'azur, ch. d'un chicot d'arg., en fasce.

Bürli — *Baden* (*Argovie*). D'azur à un homme, hab. d'une redingote et d'un haut de chausses d'arg., et de bas de gu., coiffé d'un chapeau d'arg., posé sur une terrasse de sin., tenant de sa main dextre une faucille cont. d'arg. et de sa sen. trois épis effeuillés d'or. **C.**: l'homme, iss. **L.** d'arg. et d'azur.

Burlin — *Flandre* (Réh. de nob., 1663.) De sin. au chev. d'or, entrelacé avec un autre chev. renv. d'arg.; au chef du même, ch. de trois artichauts au nat., tigés et feuillés de sin. Cq. cour. **C.**: une image du St.-Esprit d'arg., bq. et m. de gu., rayonnante d'or.

Burlington (Comtes **de**), v. **Boyle** comte **de Burlington**, et **Cavendish** duc **de Devonshire.**

Burlo, l'une des treize familles patriciennes de *Trieste.* Coupé: au 1 d'azur au lion léopardé d'arg. tenant une tige feuillée de sin., fleurie de trois roses mal-ordonnées de gu.; au 2 barré d'arg. et d'azur, de quatre pièces.

Burlo — *Trieste* (Barons, 1811.) Ec.: aux 1 et 4 d'azur au lion d'or, cour. du même, supp. de sa patte dextre trois boulets mal-ordonnés du même; aux 2 et 3 barré d'or et d'azur, de quatre pièces. Sur le tout de gu. à trois bes. mal-ordonnés d'or. Cq. cour. **C.**: le lion, iss. **L.** d'or et d'azur.

Burlo chevaliers **d'Ehrwall** — *Trieste* (Chevaliers, 7 août 1833.) Ec.: aux 1 et 4 d'azur au lion d'or, lamp. de gu., celui du 1 cont.; aux 2 et 3 coupé: *a.* d'or à la barre d'azur; *b.* de gu. à trois boulets de canon au nat., entassés en piramide. Deux cq. cour. **C.**: 1° le lion du 1, iss., supp. de ses pattes les boulets du 2 *b*; **I.** de gu. et d'azur; 2° un vol à l'antique d'or, ch. d'une barre d'azur; **I.** d'or et d'azur.

Burman — *Holl.* De gu. au croiss. d'arg., surm. d'une étoile d'or

Burman — *Utrecht, P. de Vaud.* De gu. à un homme d'arg., l'épée au côté, la tête coiffée d'une casquette, tenant de sa main dextre une fourche d'or et soutenu d'une terrasse de sin. Cq. cour. **C.**: l'homme de l'écu, entre un vol d'or.

Burman Eyck van Zuylichem — *P. d'Utrecht.* Ec.: aux 1 et 4 d'arg. à trois chênes de sin., rangés sur une terrasse du même; au chef d'azur, ch. de trois étoiles d'or (*Eyck*); aux 2 et 3 de gu. à un homme d'arg., l'épée au côté, la tête coiffée d'une casquette, tenant de sa main dextre une fourche d'or, et soutenu d'une terrasse de sin. (*Burman*). **C.**: un chêne de sin.

Burmania — *Frise. Armes anc.*: Parti: au 1 d'or à la demi-aigle de sa., mouv. du parti; au 2 d'azur à un trèfle d'or, attaché à un petit chicot du même en barre. **C.**: trois pl. d'aut. d'azur. — *Armes mod.*: Parti: au 1 d'or à la demi-aigle de sa., mouv. du parti; au 2 d'azur à deux trèfles d'or, rangés en pal. **C.**: trois pl. d'aut. d'azur, ch. chacune de deux trèfles d'or, l'un sur l'autre.

Burmania — *Frise* (Nob. du St.-Empire, 14 nov. 1520; admis au corps équestre de *Frise*, 28 août et 21 oct. 1814. M. ét. le 9 oct. 1825.) Ec: au 1 d'or à la demi-aigle de sa., mouv. du parti; aux 2 et 3 d'azur à un trèfle d'or, attaché à un petit chicot du même en barre; au 4 d'or au lion de gu. Cq. cour. **C.**: trois pl. d'aut. d'azur, ch. chacune de deux trèfles d'or, l'un sur l'autre. **L.** d'azur et d'or. (**Rengers.**

Burmania, v. **Juckema de Burmania** baron

Burmasovits — *Serbie.* D'or à la fasce d'azur, acc. en chef d'une aigle de sa., bq. et m. d'or, et en p. d'une croisette pattée de sa., sommée d'une boule de gu. et surmontant un demi-cercle de cinq autres boules de gu., la courbe en bas. Cq. cour. **C.**: l'aigle, iss. **L.** d'or et de sa.

Burnaby de Broughton-Hall — *Oxfordshire* (Baronet, 31 oct. 1767.) D'arg. à deux fasces de gu., acc. en chef d'un lion léopardé parti de gu. et de sin. **C.**: un léopard lionné d'or, iss. d'une couronne navale et tenant un drapeau de gu. **D.**: PRO REGE.

Burnak — *Lithuanie.* Les armes de **Koreywa.**

Burnand — *P. de Vaud.* Parti d'or et de gu.; à un senestrochère, arm. d'arg., mouv. du flanc, br. sur le parti, tenant une épée d'arg., garnie d'or, sur le gu.; en p. un tertre de trois coupeaux de sin., br. sur le parti, chacun des deux coupeaux ext. sommé d'une rose d'arg., tigée de sin., brochantes à dextre sur l'or et à sen. sur le gu. **C.**: le bras, mouv. du brl., brandissant l'épée.

Burnat — *Vevay.* D'azur à deux équerres adossées d'arg., la traverse en haut, surmontées celle à dextre d'un soleil d'or et celle à sen. d'un croiss. du même; le tout acc. d'une petite traverse alesée d'arg., en fasce, entre les équerres.

Burnell lord **Burnell** — *Shropshire* (M. ét.) D'arg. au lion de sa., cour. d'or; à la bord. d'azur.

Burnes de Montrose — *Londres* (Baron dans la principauté de *Reuss-Schleiz*, 30 avril 1862.) D'herm. à la bande d'azur, acc. au canton dextre du chef d'un écusson, br. sur la bande; ledit écusson coupé: *a.* de sa. à un huchet d'or, en barre, l'embouchure en haut, et un sabre d'arg., garni d'or, en bande, passés en saut.; *b.* d'or à un arbre de sin. sur un tertre du même; au chef de l'écu de gu., ch. d'un cheval courant d'arg., entre deux couronnes d'or. **C.**: une aigle d'or, percée d'une pique d'arg., en bande, la pointe en haut et iss. d'une couronne murale de sept créneaux coupée de sin. sur gu.; ladite couronne inscrite du mot CABOOL en lettres de sa. **L.** d'or et d'azur. **S.**: deux lions d'arg. frettés de gu., arm. et lamp. du même. **D.**: OB PATRIAM VULNERA PASSI.

Burnet — *Bret.* De gu. à trois étoiles d'arg.; au chef du même.

Burnett de Leys — *Ecosse* (Baronet, 21 avril 1626.) D'arg. à trois feuilles de houx de sin., rangés en chef, et un cor-de-chasse de sa., lié de gu., en p. **C.**: une main tenant une serpe, émondant un cep de vigne, le tout au nat. **C.**: un montagnard écossais en costume de chasse, et un lévrier, tous deux au nat. **D.**: VIRESCIT VULNERE VIRTUS.

Burnier — *Holl.* D'or à trois membres d'aigle de gu., les griffes en bas. **C.**: l'un des meubles de l'écu.

Burniquel — *Gasc.* (Conf. de nob., 8 août 1660. M. ét. vers 1700.) Ec.: aux 1 et 4 de gu. à la croix vidée, cléchée et pommetée d'or; aux 2 et 3 de gu. à la croix pattée d'arg.

Buron — *Lyonnais.* D'azur au chev. d'or, acc. de trois colombes d'arg.

Digitized by Google

Buron — *Augsbourg.* D'azur à une tête et col de cerf d'or. Cq. cour. **C.:** un avant-bras, en pal, paré d'azur, la main de carn. empoignant une ramure de cerf d'or, chaque corne ornée à l'ext. de trois étoiles d'azur.

Buronne de la Bourgonnière — *Forez.* Tiercé en fasce: au 1 d'or à l'aigle de sa.; au 2 d'azur à trois fleurs-de-lis d'or; au 3 de gu. plein.

Burons (des) de la Chevronnière — *Bret.* Parti d'arg. et d'azur; au croiss. de l'un en l'autre.

Buronzo — *Vercelli.* Coupé de sa. sur arg.; au lion de l'un en l'autre.

Burosse — *Guyenne, Gasc.* Ec.: aux 1 et 4 d'or à une couronne d'épines de sa.; aux 2 et 3 d'azur à trois bes. d'or.

Burot — *Bret.* D'arg. à trois têtes de loup de sa.

Burovich-Smajevich — *Dalmatie* (Comtes vénétiens, 12 mai 1703; conf. dudit titre, 13 avril 1829.) Parti: au 1 d'or à trois fleurs-de-lis d'arg., rangés entre deux filets en fasces d'arg.; à une barre de gu., br. sur le tout et ch. d'une lance de tournoi d'arg.; au chef d'or, ch. d'une aigle de sa., bq. et m. de gu.; au 2 coupé d'azur sur gu., à deux lions affr. d'arg., br. sur le coupé et tenant chacun une corne d'abondance d'or, de telle manière que chaque lion tient le pied de la corne d'abondance de l'autre lion et que les deux cornes sont passées en saut. Cq. cour. **C.:** quatre pl. d'aut.: d'or, d'azur, d'arg. et de gu. **L.:** à dextre d'or et d'azur, à sen. d'arg. et de gu.

Burovits — *Serbie.* D'azur à une bande de gu., réunie à une demi-fasce du même, mouv. du flanc dextre de l'écu; en chef un lion d'or et en p. une tête de femme de carn., chevelée d'or.

Burquet — *France.* D'arg. à la bande de sa., ch. de trois annelets d'or et acc. de deux lions du sec., arm. et lamp. de gu.

Burrard de Lymington — *Hampshire* (Baronet, 12 nov. 1807. M. ét.) Coupé-enclavé de gu. sur azur; au lion léopardé d'or, semé de mouch. d'herm. de sa., br. sur le coupé et acc. de trois étoiles (6) rayonnantes d'or; au canton d'arg., ch. d'une épée au nat. Cq. timbré d'une couronne murale partie d'or et d'arg. **C.:** un bras de carn., en bande, environné d'une couronne de laurier de sin. et empoignant une épée au nat., posée en barre.

Burrard de Walhampton — *Hampshire* (Baronet, 20 mars 1769.) D'azur au lion léopardé, acc. en chef de deux étoiles (6) rayonnantes et en p. d'une croix recr. au pied fiché, le tout d'arg.; au chef d'or, ch. de deux lions ramp. et affr. de gu., supp. ensemble une main du même. Cq. timbré d'une couronne navale d'or. **C.:** un bras de carn., en pal, accolé d'une branche de chêne de sin., tenant un trident d'or en barre, les pointes en bas. **S.:** deux lions reg. d'arg., chacun posé sur une ancre en fasce, tenant un trident d'or en pal, et coll. d'une couronne navale d'or enchaînée du même. **D.:** PERSEVERE.

Burrell — *Essex* (Baronet, 3 mai 1774.) De sin. à trois écussons d'arg., ch. chacun d'une filière engr. d'or. **C.:** un dextrochère de carn., tenant une branche de laurier de sin. **D.:** SUB LIBERTATE QUIETEM.

Burrell baron **Gwydyr** — *Angl.* (Baronet, 15 juillet 1766; baron *Gwydyr*, 16 juin 1796.) Ec.: au 1 de sin. à trois écussons d'arg. (*Burrell*); au 2 d'or fretté d'azur (*Willoughby de Eresby*); au 3 d'arg. à trois béliers militaires, au nat., les têtes et les chaînes d'azur, posés en fasces, l'un sur l'autre (*Bertie*); au 4 de sin. à trois aigles d'or, rangées en fasce (armes d'*Owen Gwynedd*, prince de la partie septentrionale du Pays de Galles). **C.:** 1° un dextrochère de carn., iss du bri., le coude à dextre, la main tenant une branche de laurier de sin.; 2° un buste d'homme de carn., cour. d'or, posé de front. **T.:** à dextre une moine, hab. au nat., tenant un bâton appuyé sur le sol; à sen. un sauvage de carn., ceint et cour. de lierre, la main sen. appuyée sur une massue. **D.:** ANIMUS NON DEFICIT AEQUUS.

Burrell lord **Gwydyr** et baron **Willoughby de Eresby**, v. **Drummond-Willoughby** baron **Willoughby de Eresby.**

Burri — *Winterthur.* De gu. à la barre d'arg., ch. de six fers-à-cheval au nat., posés dans le sens de la barre, les bouts en bas; ladite barre acc. en chef d'une étoile d'or et en p. d'un fuseau d'or, posés en barre. **C.:** un homme iss., hab. de gu., rebr. d'or, au rabat du même, supp. de sa main dextre une étoile d'or, la sen. appuyée sur sa hanche.

Burroughs — *Irl.* (Baronet, 1 déc. 1804. M. ét. en 1829.) De gu. à un tronc d'arbre arr., au nat., posé en pal, poussant de chaque côté une branche; au chef d'or, ch. d'une couronne à l'antique de gu., accostée de deux annelets d'azur. Cq. cour. **C.:** un lion léopardé de gu. **D.:** AUDACES FORTUNA JUVAT.

Burrows — *Londres* (Baronet, 19 mars 1864.) Coupé d'azur sur sa.; à un caducée d'arg., en pal, br. sur le coupé, acc. de trois fleurs-de-lis d'herm., 2 en chef et 1 en p. **C.:** une aigle de profil d'or, le vol levé, coll. d'azur, tenant au bec un fer de lance au nat. et de sa patte dextre une fleur-de-lis d'azur en fasce. **D.:** ET VI ET VIRTUTE.

Burs, v. van den Bourse.

Burscheck — *Silésie.* Parti: au 1 d'or plein; au 2 échiq. de sa. et d'or. **C.:** un buste de More, posé de profil.

Burscheid, v. Bourscheidt.

Bursere (de) — *Bruxelles.* Parti-émanché d'arg. et de gu.; au canton d'azur, ch. d'une étoile d'or.

Burslan — *Francfort s/M.* (An., 30 mars 1844; baron, 31 août 1852.) De gu. à la bande engr. d'or, côtoyée de deux demi-vols de sa., posés en bandes, celui à sen. cont. Trois cq. cour. **C.:** 1° trois plumes de paon au nat.; 2° une femme iss., les cheveux épars, la tête ceinte d'un anneau d'or auquel un médaillon d'or est suspendu sur son front, ornée d'un collier d'or et de bracelets du même; hab. d'un corsage d'azur, ouvert sur le sein, et d'une jupe de gu.; appuyant ses mains sur deux écussons, celui à dextre d'or ch. d'une aigle de sa., celui à sen. de sa. ch. du chiffre H. LXII. d'or; 3° une botte éperonnée d'or, entre un vol de sa., l'aile dextre ch. d'une barre engr. d'or et la sen. d'une bande engr. du même. **L.:** à dextre d'or et de sa., à sen. d'or et de gu. **D.:** WIDDERSTAND GIFFT KRAFT.

Burski ou **von Burski** *dit* **Habicht** — *Galicie, Prusse.* Les armes de **Jastrzembiec.**

Burst — *Suisse.* De sa. à la bande d'arg., ch. de trois feuilles de tilleul de sin., les tiges en haut, posées en barres. **C.:** une feuille de tilleul de gu., en pal, la tige en bas, sommée d'une touffe de plumes de coq de sa., et ornée sur les flancs de touffes pareilles. **L.** d'arg. et de sa.

Bursztini — *Prusse* (An., 1 janv. 1580; ren. de nob., 12 janv. 1789; rec. du titre de baron, 8 janv. 1852.) D'azur à un senestrochère arm. d'arg., la main de carn. tenant une épée d'arg., garnie d'or, passée dans une couronne de laurier de sin. Cq. cour. **C.:** une étoile d'or, entre un vol d'azur.

Burt — *Holl.* D'arg. à la croix fleurdelisée de gu., cant. de quatre oiseaux de sin.; au canton aussi de sin.

Burt — *Holstein, Prusse* (Rec. de nob., 1863.) D'arg. au chev. de gu., acc. de trois cors-de-chasse de sa., liés et vir. de gu. Brl. de gu. et d'arg. **C.:** un cor-de-chasse de l'écu, entre un vol d'arg. **L.** d'arg. et de gu. — *Ou:* D'arg. au chev. de gu., ch. de trois croix recr. au pied fiché d'or, surm. d'un croiss. de gu. et acc. de trois cors-de-chasse de sa., liés et vir. de gu. Brl. de gu. et d'arg. **C.:** un cor-de-chasse de l'écu, entre un vol d'arg. **L.** d'arg. et de gu.

Burtel — *Champ.* D'arg. au lion de sa., lamp. de gu.

Burteur — *Bourg.* D'azur au chev. d'or, acc. de trois flèches du même, la pointe en bas. **D.:** VULCANA TELA MINISTRANT.

Burthe — *France* (Baron de l'Empire, 27 janv. 1810.) Ec.: au 1 d'azur au sauvage d'or, tenant un arc d'arg., à sen., posé sur le sol; aux 2 et 3 de gu. à six drapeaux en saut. d'or; au 4 parti: *a.* d'arg. à une tête de cheval de sa., surm. d'une étoile d'azur; *b.* d'azur à une harpe d'or.

Burtin — *Brab.* (Chevaliers, 25 sept. 1836.) D'arg. à la fasce ondée d'azur, acc. de trois merlettes de sa.

Burtin — *France.* D'azur à la croix d'or, cant. de quatre los. du même; au chef d'arg., ch. d'un lion léopardé de gu.

Burtis la Tour — *Dauphiné.* Ec.: aux 1 et 4 de gu. à trois bandes d'or; aux 2 et 3 d'azur à une tour d'arg., sommée d'un donjon et de deux tourelles, ouv. et aj. de sa., bâtie sur trois pointes de rocher de sin.

Burton (Baron), v. **Paget** marquis **d'Anglesey.**

Burton de Pollacton — *Irl.* (Baronet, 5 sept. 1758.) Parti d'azur et de pourpre; à la croix engr. d'or, br. sur le parti et cant. de quatre roses d'arg. Cq. cour. **C.:** un gantelet de fer. **D.:** DEUS PROVIDEBIT.

Burton de Stockerston — *Leicestershire* (Baronet, 22 juillet 1622. M. ét. au commencement du 18e siècle.) De sa. au chev. d'arg., acc. de trois chouettes du même, cour. d'or. **C.:** un phare au nat. **D.:** VIGILANS.

Burum (van) — *Westfrise.* D'or à une tête de More, tort. d'arg., acc. de trois trèfles de sin.

Bury — *Tournaisis.* De sin. à une chouette d'arg.

Bury — *Fl. fr.* De gu. à un écusson d'arg. en abîme.

Bury — *France.* D'or à quatre fasces de gu.

Bury — *France.* D'azur à deux lions adossés d'arg., passés en saut.

Digitized by Google

Bury (Comtes) — *Allem.* Ec.: aux 1 et 4 d'azur à une aigle naiss. de sa., mouv. d'en bas; aux 2 et 3 d'or à trois bandes de gu.

Bury comte de Charleville — *Irl.* (Baron *Tullamoore*, 7 nov. 1797; vicomte *Charleville*, 29 déc. 1800; comte de *Charleville*, 16 fév. 1806. M. ét. le 28 juin 1875.) Ec.: aux 1 et 4 de sin. à la croix recr. d'arg. (*Bury*); aux 2 et 3 d'azur, au chef denché d'arg. ch. de trois étoiles de gu. (*Moore*). Deux cq., le 2 cour. C.: 1° une hure de sanglier d'or, transpercée d'une flèche en barre, la pointe en bas (*Bury*); 2° un buste de More, tort. d'or et d'azur (*Moore*). T.: deux Mores, hab. d'azur, tort. d'arg. et d'azur, tenant chacun de sa main ext. une flèche en pal, la pointe en bas. D.: VIRTUS SUB CRUCE CRESCIT.

Bury (Vicomte), v. **Keppel** comte **d'Albemarle.**

Bury (Comtes **de**), v. Marquis **de Rostaing.**

Burzel — *Windsheim* (*Bav.*) D'azur au soleil d'or; le champ chapé de sa., à deux étoiles du sec. C.: le soleil, entre deux prob., coupées alt. de sa. et d'or. L. d'or et de sa.

Bus (de) — *Comtat-Venaissin.* D'azur à un arbre arr. et écoté d'or, soutenu par deux léopards affr. d'arg., cour. à l'antique d'or.

Bus (du) — *Paris, Brie.* D'azur à deux épées d'arg., garnies d'or, passées en saut.

Bus (du) — *Luxemb., Tournai* (Rec. de nob., 9 juillet 1873.) D'azur à un écusson d'arg., acc. de quatre fleurs-de-lis du même, 1 en chef, 2 en flancs et 1 en p. Cq. cour. C.: une fleur-de-lis d'arg.

Bus (du) — *Tournaisis.* D'arg.; au chef de gu., ch. d'un lambel du champ.

Bus (du) de Fresnel — *Hainaut* (An., 17 avril 1784.) De gu. au chev., acc. en chef de deux trèfles et en p. d'un croiss., le tout d'arg. C.: le croiss.

Bus (du) de Ghisignies — *Brab.* (Vicomtes, 22 mai 1819.) Coupé: au I. d'or à une palme de sin.; au II. éc.: au 1 d'azur à un écusson d'arg., acc. de quatre fleurs-de-lis du même, 1 en chef, 2 en flancs, 1 en p. (*du Bus*); au 2 d'arg. à une croix de gu. et une bord. engr. du même; la croix ch. d'une rose d'arg. et cant. de quatre étoiles (5) de sa.; au 3 d'or à trois merlettes de sa.; au 4 d'azur à une épée d'arg., garnie d'or, posée en fasce, acc. de trois merlettes d'arg. Brl. d'or et de sin. C.: une aigle iss. de sa. L. d'or et de sin. S.: deux lévriers reg. d'arg., coll. et bouclés d'or, tenant chacun une bannière, celle à dextre aux armes du I., celle à sen. aux armes du II. D.: FINIS LABORUM PALMA.

Bus (du) de Masserie — *P. de Lille.* D'azur à un écusson d'arg. en abîme, acc. de sept fleurs-de-lis du même, 3, 2 et 2. Cq. cour. C.: une tête et col de cheval bai, bridée de gu., les rennes et boucles d'or. T.: deux sauvages de carn.

Bus (Chevaliers **du**) — *Brab.* Les armes de **du Bus de Ghisignies.**

Busan — *Hongrie.* D'arg. à une licorne de gu. C.: la licorne, iss.

Busancey — *Lorr.* Fascé d'or et de gu., de huit pièces. C.: deux tuyaux aux armes de l'écu, posées en chev. renv.

Busanel (Marquis **de**), v. **Asglure.**

Busati — *Trévise.* D'azur au cheval ramp. d'arg.

Busbach — *P. de Spire.* D'or à une tête et col de cerf de gu. C.: le meuble de l'écu.

Busbecke — *France.* D'or à deux fasces de sa., et un écusson de sin., ch. d'un lion d'arg., entre les fasces.

Busca — *Guyenne, Gasc.* Ec.: aux 1 et 4 de gu. à la bande d'or; aux 2 et 3 de gu. au lion d'or.

Busca — *Milan.* Coupé: au 1 d'or à l'aigle de sa., cour. du champ; au 2 d'arg. à un arbre de sin. C.: une tête et col d'aigle de sa., cour. d'or. L. d'arg. et d'or.

Buscay ou Buxay — *Lorr.* (An., 10 mai 1547.) D'arg. à fasce de sa., vidée d'arg., acc. de quatre mouch. d'herm. de sa., 3 en chef et 1 en p.

Busch — *Rotterdam.* D'arg. au cerf de gu., gravissant un rocher au nat., mouv. du flanc dextre; le tout soutenu d'une terrasse de sin., supp. à sen. deux arbres du même.

Busch — *Holl.* D'arg. à une colombe au nat., coll. d'un ruban flottant de gu., bq. et m. d'or, perchée sur un chicot au nat. C.: un vol.

Busch — *Brunswick.* D'azur à une fleur-de-lis d'arg. C.: la fleur-de-lis, supp. un tuyau d'azur sommé d'une queue de paon au nat.

Busch — *Schaumbourg, Wurt.* (Nob. du St.-Empire, 7 juillet 1770.) Parti de gu. et d'arg.; à un bouquet feuillé de sin., lié de l'un en l'autre et fleuri de trois roses mal-ordonnées de l'un à l'autre. Cq. cour. C.: un vol, de gu. et d'arg., chaque aile ch. d'une rose de l'un à l'autre. L. d'arg. et de gu.

Busch — *Prusse* (An., 20 mai 1770.) Taillé: au 1 d'azur à trois étoiles d'or, rangées en demi-orle; au 2 d'arg. à cinq arbres de sin., rangés sur une terrasse du même. A la barre d'or, br. sur le taillé. L'écu bordé d'or. Cq. cour. C.: les cinq arbres. L. d'arg. et d'azur.

Busch — *Prusse orientale.* D'or à une tête de More.

Busch — *Silésie.* D'azur au lion léopardé d'or, saillant d'un bosquet de sin., mouv. du flanc sen. le tout soutenu d'une terrasse du même. C.: trois pl. d'aut.: de gu., d'or et d'azur.

Busch — *Francfort s/M.* Coupé: au 1 d'azur au pélican dans son aire d'arg.; au 2 d'azur au chev. d'arg., acc. en p. d'une étoile du même. C.: une étoile d'arg., entre un vol d'azur.

Busch — *Giessen.* De gu. à un oeuf d'arg. C.: trois pl. d'aut., une d'arg. entre deux de gu.

Busch — *Erlangen.* De gu. à la fasce abaissée de sin., ch. d'une étoile d'arg., et supp. un chapeau de tournoi d'arg., sommé d'un panache de pl. d'aut. du même. C.: le chapeau panaché. L. d'arg. et de gu.

Busch — *Bav.* (Nob. bavaroise, 27 mars 1730.) De sin. à trois roses d'arg., tigées du même, mouv. d'un pot de gu. — (Nob. du St.-Empire, 28 fév. 1739; chevaliers du St.-Empire, 22 sept. 1760.) Ec.: au 1 d'or à une demi-aigle de sa., mouv. du parti; au 2 d'arg. au lion de gu., tenant une rose tigée du même; au 3 d'arg. au pal de gu.; au 4 d'or au pal de gu. Brl. de sa., d'or, de gu et d'arg. C.: le lion, iss., entre un vol de sa. L.: à dextre d'or et de sa., à sen. d'arg. et de gu.

Busch (ath dem) — *Hambourg.* D'azur à un senestrochère de carn., posé en fasce, iss. d'un bousquet de sin. mouv. du flanc, et tenant un ruban d'arg. plié en sautoir; en p. une rose de gu., tigée et feuillée de sin., posée sur une terrasse du même. Brl. d'arg. et d'azur. C.: le senestrochère, en pal, iss. du brl. et tenant le ruban en saut. (*ou* tenant trois roses de gu., tigées et feuillées de sin.) L. d'arg. et d'azur.

Busch de Buschen — *Silésie.* De gu. au lion léopardé d'or, saillant d'un bosquet de sin., mouv. du flanc sen., le tout soutenu d'une terrasse du même. Cq. cour. C.: un lion iss. d'or. L. d'or et de gu.

Buscha — *Mantoue.* Parti: au 1 d'arg. à la couleuvre ondoyante en pal de sin.; au chef échiq. d'or et d'azur; au 2 d'arg. au pin de sin., et deux lions affr. de gu., ramp. contre le fût; au chef d'or, ch. d'une aigle ép. de sa.

Buscha (Marquis) — *Mantoue.* Ec.: au 1 d'or à l'aigle de sa., cour. du champ; au 2 d'azur au pal d'or; au 3 d'arg. à l'arbre terrassé de sin.; au 4 d'arg. à la couleuvre ondoyante en pal de sin., acc. en chef à dextre d'une fleur-de-lis d'or.

Busche ou **Büschen** — *Westphalie.* Palé contre-palé de gu. et d'arg., de cinq pièces. C.: deux prob. d'arg., rayées en spirale de gu.

Büscher — *Han.* (An., 6 déc. 1843.) D'or à un membre d'aigle de sa., allé du même, la griffe en bas, empoignant une grappe de raisin d'azur et acc. d'un coeur de gu. au canton dextre du chef. Cq. cour. C.: une grappe de raisin d'azur, entre un vol de sa. L. d'or et de sa.

Buschfeld ou **Schilline de Buschfeld** — *Westphalie.* D'or à la fasce de gu., frettée du champ. Cq. cour. C.: une tête et col de chien braque d'or, coll. de la fasce de l'écu.

Buschler — *Schwäbisch-Hall* (*Wurt.*) D'azur à deux bêches d'or, passées en saut., le fer en haut. C.: deux prob., d'or et d'azur, ornées dans leur embouchure de plumes de coq de l'un à l'autre.

Buschman — *Elburg* (*Gueldre*). De sin. à trois fasces d'arg., acc. de trois roses du même, rangées en chef. C.: un lion iss.

Buschmann (Barons) — *Prov. rhén.* D'arg. à un arbre terrassé de sin.; et un cor-de-chasse d'or, suspendu au tronc de l'arbre au moyen d'une attache d'azur. Cq. cour. C.: les meubles de l'écu. L. d'or et de gu. [Quelques branches de cette fam. portent le champ d'or.]

Buschmann — *Oldenbourg* (An., 18 août 1821.) D'azur à un sauvage d'arg., posé de front, ceint et cour. de lierre, tenant de sa main dextre une massue posée sur son épaule, la sen. appuyée sur sa hanche; à la champagne d'arg., ch. de trois abeilles de sa., 2 et 1, celle en p. en pal, les deux en chef en fasces et affr. Cq. cour. C.: le sauvage iss., entre un vol de sa. L.: à dextre d'arg. et d'azur, à sen. d'arg. et de sa.

Buschmann — *Aul.* (Nob. du St.-Empire, 25 mai 1598.) D'or à un arbre doublement étagé de sin., terrassé du même; et un cor-de-chasse cont. d'or, lié d'azur, attaché sous la cime de l'arbre. Cq. cour. C.: les meubles de l'écu, entre deux pl. d'aut., de sin. et d'or. L. d'or et de gu.

Digitized by Google

Buschmann — *Aut.* (Conf. du titre de baron, 7 mai 1812 et 13 avril 1879.) D'or à un tronc d'arbre écoté au nat., posé en fasce, et un arbre au nat., mouv. du milieu du tronc; au cor-de-chasse d'or, lié de gu., suspendu aux branches de l'arbre. **C.**: les meubles de l'écu (moins le cor-de-chasse), entre deux prob. coupées alt. de sa. et d'or. **L.** d'or et de sa.

Buschoff — *Westphalie.* D'azur à une patte d'ours au nat., en fasce, mouv. du flanc sen., empoignant un arbrisseau coupé de sin. **C.**: la patte d'ours, en pal, empoignant l'arbrisseau en pal. [Comp. **Boshoff**.]

Buschon — *Bret.* D'azur à trois fleurs-de-lis d'arg.

Buscop, v. **Bisschop.**

Busdraghi — *Italie.* D'arg. à un dragon monstrueux de sin., allé de gu., ayant tête humaine dans un capuchon.

Buse — *Berbice, Holl.*, orig. d'*Allem.* D'azur à un vautour d'arg., le vol levé; au chef d'or, ch. d'une étoile de gu. **C.**: trois pl. d'aut., une d'or entre deux d'azur. **L.** d'or et de gu. **S.** à sen.: un vautour cont. d'arg., la tête retournée à dextre.

Buseau — *Mons* (*Hainaut*) (An., 12 août 1694.) De gu. au chev. d'or, acc. de trois aigles du même. **C.**: une aigle iss. d'or.

Buseck *dit* **Buseck d'Alten-Buseck** (Barons) — *Hesse, Bav.* D'or à une tête de bélier de sa., accornée d'or, languée de gu. Cq. cour. **C.**: le meuble de l'écu. **L.** d'or et de sa.

Buseck *dit* **Buseck von Forstlahm und Ippelborn** (Barons) — *Aut., Prov. rhén.* D'or à une tête de bélier de sa. **C.**: une tête et col de bélier de sa., entre un vol de gu., chaque aile ch. d'une fasce échiq. de sa. et d'arg., la fasce surm. d'un lambel d'or. **L.** d'or et de sa.

Buseck *dit* **Brand,** v. **Brand de Buseck.**

Buseck *dit* **Münch** — *Hesse.* Les armes de **Buseck** *dit* **Buseck d'Alten-Buseck.**

Buseck *dit* **Rüsser** — *Hesse.* D'arg. à une tête de bouquetin de sa. **C.**: le meuble de l'écu.

Buseney, v. **Bussancey.**

Busenici — *Venise.* D'or au chev. de gu.

Buser — *P. d'Utrecht.* De sa.; au chef d'or, ch. de deux roues de gu.

Buser — *Bâle.* Taillé de gu. sur arg.; à deux roses de l'un à l'autre, bout. d'or. **C.**: une rose de gu., bout. d'or, accostée de deux boutons de rose, le tout mouv. d'une même tige, feuillée de sin.

Busere (de) — *Flandre.* D'or à trois cors-de-chasse de sa., liés et vir. de gu. [Une branche de cette fam. portait parti: au 1 les armes ci-décrites; au 2 de vair plein.]

Buserent — *Nuremberg.* De gu. au lion ramp. au nat., soutenant de ses pattes une flèche du même. **C.**: un cygne démembré, entre deux prob. coupées d'azur et d'arg

Buserieg — *Brab.* De sin. à la roue d'or.

Buseth de Falstenberg — *Aut.* (Barons, 1799.) Ec.: aux 1 et 4 de sa. au griffon d'or, cour. du même, tenant une cuiller à manche allongé, d'arg., en pal; aux 2 et 3 d'arg. à un homme iss., hab. de gu., ceint d'arg., au rabat du même, cour. d'or, tenant de sa main dextre deux flèches de gu., en saut. Deux cq. cour. **C.**: 1° l'homme du 2, entre un vol coupé, à dextre d'or sur sa., à sen. d'arg. sur gu.; **L.** d'or et de sa.; 2° le griffon; **L.** d'arg. et de gu.

Busewoy, v. **Buswoy.**

Busi — *Milan.* D'azur au lion d'or, tenant de ses pattes un tube de canon d'arg., en barre, l'embouchure en haut; au chef d'or, ch. d'une aigle de sa. Cq. cour. **C.**: une aigle iss. de sa. **L.** d'or et d'azur.

Busignies — *Art.* Parti: au 1 d'or à trois chev. de gu.; au 2 d'or à trois fasces de gu., semées de bill. du champ.

Businelli — *Padoue.* D'arg. à une montagne de six coupeaux de gu., sommée d'une croix latine du même.

Busingen — *Suisse.* Tranché: au 1 d'arg. à une étoile de gu.; au 2 d'azur plein. **C.**: un bonnet d'arg., retr. du même, sommé d'une flamme au nat.

Busingen, v. **Buyseghem.**

Busini — *Florence.* Fascé d'or et d'azur, toutes les fasces en forme d'arêtes de poisson; à la bande de gu., ch. de trois roses d'arg., br. sur le tout.

Busius — *Holl* Ec.: aux 1 et 4 d'arg. à une étoile de gu., acc. de trois fleurs-de-lis du même; aux 2 et 3 de gu. à trois coquilles d'or. **C.**: une étoile de gu. [V. **Buys.**]

Busius — *Allem.* Parti de sa. et d'or; au lion de l'un en l'autre. Cq. cour. **C.**: un lion iss. d'or.

Busk — *Dan.* D'azur à une fleur-de-lis d'arg. **C.**: une colonne d'azur, ch. d'une fleur-de-lis d'arg. et sommée d'une queue de paon au nat.

Büsker — *Prov. rhén.* De sin. à un arc d'arg., en fasce, encoché d'une flèche du même, en pal.

Busleuza — *Asturies, Galicie, Biscaye.* De gu. à une bande d'arg., acc. en chef à sen. d'une croix de Calatrava du même.

Busleyden — *Luxemb., Bruxelles. Armes anc.*: D'arg. à la fasce de gu., acc. en p. d'une rose du même. — (An., fév. 1471. M. ét. le 20 juillet 1633.) D'azur à la fasce d'or, acc. en p. d'une rose de gu., bout. d'or, barbée de sin. **C.**: une tête et col de licorne d'arg., accornée, barbée et crinée d'or, iss. d'un mortier (bonnet) d'azur, bordé de deux galons d'or et ch. de la rose de l'écu. **L.** d'or et d'azur.

Busleyden — *Brab.* D'azur à la fasce d'or, acc. en p. d'une rose de gu., bout. d'or, barbée de sin.; le tout brisé d'une pointe ployée d'or, en p.; l'écu entouré d'un bord. comp. de gu. et d'arg.

Busman — *P. de Groningue et de Gueldre.* D'arg. à un arbre de sin. **C.**: l'arbre.

Busnadego — *Venise.* D'azur (ou de gu.) au chev. d'or.

Busnel — *Norm.* De gu. à deux fasces d'arg., acc. de sept meriettes du même.

Busnel de la Mauvlais — *Bret.* (An., 1598.) D'arg. à l'épervier au nat., bq., longé et grilleté d'or, perché sur un chicot de sa.

Buson — *Besançon.* Parti d'arg. et de gu.; à trois roses en bande, les deux ext. de l'un à l'autre, celle en abîme de l'un en l'autre. **C.**: deux pl. d'aut., d'arg. et de gu., ch. chacune d'une rose de l'un à l'autre.

Busonslus — *Middelbourg.* D'arg. à trois têtes de chien braque de sa., languées de gu. (ou, ces armes écartelées d'or à trois ancres de sin. aux trabes de gu.) **C.**: une tête de chien de l'écu.

Busque de la Morée — *France.* D'arg. à la croix de gu.; à la barre de sa., br. sur le tout.

Busquet — *Norm.* D'arg. à la fasce de gu., acc. en chef d'un coeur du même, entre deux étoiles de sa., et en p. d'un rose du sec.

Busquet — *Lang., Bourg.* D'arg. à deux serpents de sin., entrelacés en forme d'une cordelière, et accompagnés en p. d'un lion d'azur.

Busquet — *Toulouse.* De gu. au lion d'or, tenant de sa patte dextre un écusson d'arg.

Buss — *Bade* (Chevaliers autrichiens, 11 oct. 1863.) Coupé: au 1 d'arg. à la croix alésée de gu.; au 2 parti: *a.* de gu. à une demi-aigle de sa., mouv. du parti, la poitrine ch. d'une tour d'arg.; *b.* d'or à une aigle de sa. Deux cq. cour. **C.**: 1° un demi-vol de sa., ch. d'une tour d'arg.; **L.** d'arg. et de gu.; 2° une aigle de sa.; **L.** d'or et de sa.

Bussard — *Franche-Comté.* D'or à trois fasces entées de gu.

Busschaert — *Delft.* Fascé d'or et d'azur de six pièces; la première fasce d'azur ch. d'une étoile d'arg., les fasces d'or chargées de neuf flanchis de gu., 4, 3 et 2.

Bussche (ten) ou **ten Bosch** — *P. de Gueldre, d'Overyssel, Utrecht.* D'azur à la bande d'arg. **C.**: sept lis de jardin d'arg., tigés de sin.

Bussche (van den) — *Bruges.* D'arg. à trois arbres de sin., rangés sur une terrasse du même.

Bussche (van den) — *Bruges.* De gu. au chev. d'arg., acc. en p. d'un croiss. du même; au chef de sa., ch. de trois trèfles d'or.

Bussche (van den) — *Bruges.* De sa. au chev. d'or, acc. de trois meriettes d'arg., cour. d'or.

Bussche (van den) — *Flandre.* Coupé: au 1 d'or à trois arbres arr. de sin., accostés; au 2 d'arg. à la croix de gu.

Bussche (van den) — *Flandre.* De gu. à trois anilles d'arg.; au chef émanché de trois pièces et deux demies d'or.

Bussche (van den), v. **van Brakele** *dit* **van den Bossche.**

Bussche (von dem) — *Han.* D'arg. à trois haches d'armes démanchées de gu. **C.**: deux huchets de gu., vir. et eng. d'arg., passés en saut., les embouchures en bas. **S.**: deux lions d'or. **D.**: IN DER THAT.

Bussche (von dem) de Hünefeld — *Han.* (Barons; comtes, 23 janv. 1810.) Les armes précédentes. **T.**: deux chasseurs cont., donnant dans des huchets pareils à ceux du cimier. **D.**: THUE RECHT, SCHEUE NIEMAND.

Bussche-Ippenburg (von dem) — *Hesse.* D'arg. à trois haches d'armes démanchées de gu. **C.**: deux huchets d'arg., vir. et eng. de gu., passés en saut., les embouchures en bas.

Bussche-Ippenburg (von dem) — *Prusse*

Digitized by Google

(Comtes, 15 oct. 1840.) Ec.: aux 1 et 4 d'arg. à trois haches d'armes démanchées de gu. (*von dem Bussche*); aux 2 et 3 d'arg. à la fasce brét. et c.-brét. de sa. (*von dem Bottlenberg* dit *Kessel*). **C.**: 1° deux huchets de gu., vir. et eng. d'arg., passés en saut., les embouchures en bas; **I.** d'arg. et de gu.; 2° une tête de chien braque d'arg., coll. d'une fasce brét. et c.-brét. de sa.; **I.** d'arg. et de sa. **S.**: à dextre un lion d'or, lamp. de gu.; à sen. un chien braque d'arg., lamp. de gu., coll. d'une fasce brét. et c.-brét. de sa. **D.**: DER PFLICHT GETREU.

Bussche (von dem) *dit* **Kessel** — *Prusse* (Comtes, 15 oct. 1840.) Parti: au 1 d'arg. à trois haches d'armes démanchées de gu., 2 et 1, le tranchant à sen.; au 2 d'arg. à la fasce brét. et c.-brét. de sa. Deux cq. le 2 cour. **C.**: 1° deux huchets de gu., vir. et eng. d'arg., passés en saut., les embouchures en bas; **I.** d'arg. et de gu.; 2° une tête de chien braque d'arg., coll. de la fasce de l'écu; **I.** d'arg. et de sa.

Bussche (von dem) *dit* **Münch** (Barons) — *Prusse, Han.* Ec.: aux 1 et 4 d'arg. à trois haches d'armes démanchées de gu. (*von dem Bussche*); aux 2 et 3 d'arg. à deux demi-vols adossés de gu. (*Münch*). **C.**: 1° deux huchets de gu., vir. et eng. d'arg., passés en saut., les embouchures en bas (*von dem Bussche*); 2° les demi-vols du 2 (*Münch*). **S.**: deux léopards lionnés d'or.

Busscher (de) ou **de Busschere** — *Bruges.* D'or à un écureuil assis de sa.

Busschere (de) — *Louvain.* De sa. à trois huchets d'arg.

Busschere (de) — *Flandre.* D'arg. au chev. de gu., acc. en chef de deux glands tigés et feuillés, de sin., accostant le chev., les tiges en haut, et en p. d'un porc arrêté de sa.

Busschop — *Flandre* (Chevaliers, 14 juin 1804.) D'arg. à une tête de cheval de sa., bridée du même.

Busschops — *Flandre.* D'arg. à trois peupliers de sin., rangés sur une terrasse du même.

Busse — *Dan.* (M. ét.) Coupé d'arg. sur azur; à la bande de sa., br. sur le tout et ch. de trois étoiles d'or.

Busse — *Saxe* (An., 29 juin 1811.) D'azur à une croix latine d'or, acc. de trois roses de gu., bout. du sec., barbées de sin., deux accostant le pied de la croix, la troisième en p. Cq. cour. **C.**: la croix de l'écu. **L.** d'or et d'azur.

Busse — *Posnanie.* Les armes de *Habdank.* — *Ou:* Coupé: au 1 d'or à l'aigle de sa., bq. et m. d'or; au 2 de gu. à la fasce vivrée alésée d'arg. Cq. cour. **C.**: cinq pl. d'aut., alt. de gu. et d'arg. **L.** d'arg. et de gu.

Busse — *Silésie* (An., 13 sept. 1748.) Parti: au 1 d'arg à une tête et col d'aigle de sa., bq. d'or, sommée d'une couronne royale; au 2 de gu à trois poissons nageants d'arg., l'un sur l'autre. L'écu bordé d'or. Cq. cour. **C.**: un vol de sa., chaque aile ch. d'un demi-cercle trêflé d'or. **L.**: à dextre d'arg. et de sa., à sen. d'arg. et de gu.

Busse — *Silésie* (An., 21 avril 1859.) D'arg. à deux étoiles, rangées en barre, entre deux barres, le tout de gu. **C.**: une étoile de gu., entre un vol d'arg. et de gu.

Busseau — *Poitou.* D'azur; au chef d'or ch. de trois hirondelles de sa.

Busselly — *France.* D'or au buffle ramp. de sa., coll. d'une chaine d'or, d'où pend un écusson de gu. à la croix d'or.

Busselot du Dordal — *Lorr.* (An., 15 fév. 1578.) D'azur semé d'étoiles d'or, et une voile d'arg., br. sur le tout. **C.**: une ancre d'arg., la trabe et la gumène d'or.

Bussemaker, v. **Cats-Bussemaker.**

Bussen — *Livonie* (Nob. de *Russie,* 30 nov. 1719.) Parti: au 1 d'arg. à la fasce de sa., ch. de trois étoiles mal-ordonnées d'or; au 2 de sin. à la cigogne d'or, bq. et m de gu. L'écu bordé d'or. **C.**: une étoile d'or, entre un vol coupé alt. d'or et de sa. **L.** d'or et de sa.

Busserade — *Lyonnais* (M. ét.) Palé d'or et de gu.

Bussero — *Milan.* Coupé: au 1 d'or à l'aigle de sa., cour. du champ; au 2 d'arg. au saut. de gu., acc. en chef et en p. d'une coupe couverte du même, et à dextre et à sen. d'une étoile d'or. Brl. d'or et de gu. **C.**: l'aigle, iss. **L.** d'or et de gu. **D.**: O QUAM JUVAT ASTRIS VIDERE!

Busseroles-July — *France.* De gu. à la croix d'or, ch. de cinq coquilles d'azur et cant. de quatre quintefeuilles du sec.

Busset — *France.* D'or, au chef de gu. et au fr.-q. d'herm. **(Busset.**

Busset (Comtes **de**), v. **Bourbon** comtes **de**

Bussouil — *Forez.* Fascé d'or et de sa. *ou* d'or et de gu.

Bussi — *Beauvoisis.* D'azur à la croix ancrée d'or.

Bussi — *Italie.* Echiq. d'arg. et d'azur de sept tires.

Bussi — *Rome.* D'azur à deux yeux humains accostés, au nat., posés de face.

Bussière — *Limousin.* D'azur à trois fasces d'or; au pal d'arg., br. sur le tout.

Bussière — *Dauphiné.* De gu. à la bande d'or.

Bussière — *Lyonnais.* D'azur au chev. d'arg., acc. en chef de deux étoiles d'or et en p. d'un croiss. du sec.

Bussière — *Beaujolais* (M. ét.) De sin.; au chef d'arg., ch. d'un lion iss. de gu.

Bussière — *France.* D'or à trois molettes de sa.

Bussière (de la) — *Bourg., Poitou.* D'azur à la bande d'or, acc. de deux demi-vols abaissés du même et de deux étoiles d'arg., une au-dessus de chaque demi-vol.

Bussière (de la) — *France.* De sa. au chev. d'or, acc. de trois étoiles d'arg.

Bussière (de la) — *France.* De gu. au saut., cant. aux 1 et 4 d'une étoile et aux 2 et 3 d'un demi-vol, le tout d'or.

Bussière (de la) de Kermelven — *Bret.* D'arg. à l'aigle de sa.

Bussières de la Salle — *Forez.* D'azur à trois croix fleur. d'or. — *Ou:* D'azur à la bande d'or, ch. de trois étoiles de sa.

Bussillet de Baronnat — *Lyonnais.* Ec. d'arg. et de sa.; au chef d'or.

Bussinger — *Bâle.* De gu. à une arbalète d'or, accostée de deux étoiles du même. **C.**: un lansquenet iss., hab. de gu., la poitrine ch. d'une croix alesée d'arg., coiffé d'un béret rayé d'or de gu., tenant une flèche d'or en pal.

Bussnang (Barons) — *Thurgovie* (M. ét. vers la fin du 15e siècle) Chevronné d'or et d'azur, de quatre pièces. **C.**: un paon iss. d'azur, allé d'or, le vol levé.

Busson du Gazon — *Bret.* (M. ét.) D'arg. au lion de sa., arm., lamp. et cour. d'or.

Busson de la Marinière. Les armes précédentes. (dentes.

Busson de la Villejégu. Les armes précédentes.

Bussone — *Milan.* De gu. à la fasce d'arg., ch. d'une cotice vivrée du champ en forme de trois chevrons.

Bussy — *Saxe* (Nob. du St.-Empire, 14 sept. 1779.) Ec.: aux 1 et 4 d'or à l'aigle de sa., cour. d'or, celle du 1 cont.; aux 2 et 3 de gu. à un bras, arm. d'azur, mouv. du flanc de l'écu, tenant un hètre arr. au nat., acc. de trois fleurs-de-lis d'arg., dont deux près de la ligne du parti, l'une sur l'autre, et la troisième au-dessus de la courbe du bras. Cq. cour. **C.**: un hètre au nat., entre un vol de gu., chaque aile ch. d'une fleur-de-lis d'arg. **L.**: à dextre d'or et de sa., à sen. d'arg. et de gu.

Bussy (le) — *Flémalle* (*P. de Liége*). Coupé: au 1 d'arg. à un maillet d'azur, en pal, emm. et cour. d'or; au 2 d'azur au croiss. d'or, acc. de trois étoiles du même. Brl. d'or et d'azur. **C.**: le maillet cour. du 1.

Bussy — *P. de Vaud.* De gu. à la bande d'arg., ch. de trois mouch. d'herm. de sa., posées chacune en pal.

Bussy des Cloudis — *Bret.* D'or à la fasce (*ou* bande) de gu., ch. de trois aigles d'arg., cour. de sa.

Bussy d'Amboise (Marquis **de**), v. **Arnolet de Lechefontaine.**

Bussy-Brion — *Bourg.* Ec. d'arg. et d'azur.

Bussy-Dinteville — *Bourg., Bugey.* Les armes précédentes.

Bussy-Lameth, v. **Lameth.**

Bussy de Merval — *France.* Ec.: aux 1 et 4 d'or à dix bill. de gu.; au 2 et 3 d'or au renard ramp. de sa.

Bussy de Mignot — *Aut.*, orig. de *Bourg.* (Conf. du titre de comte, 1784.) Ec.: aux 1 et 4 d'arg. à trois merlettes mal-ordonnées de sa.; aux 2 et 3 d'azur au pal d'arg., ch. de trois mouch. d'herm. de sa., l'une sur l'autre.

Bussy d'Ogny — *Champ.* D'azur au chev. brisé d'or, acc. de trois étoiles du même.

Bussy-Rabutin, v. **Rabutin** comte **de Bussy.**

Bussy St.-Georges, v. **St.-Georges de Kerguézengor.**

Bustamante — *Esp.* D'or à treize tourt. de gu 4, 4, 4 et 1.

Bustamante — *Esp.* Parti: au 1 d'or à treize tourt. d'azur, 2, 2, 2, 2, 2, 2 et 1; au 2 de gu. à la bande d'or, engoulée de deux têtes de dragon de sin. L'écu entouré d'une bord. d'azur, ch. de trois fleurs-de-lis d'or, 2 dans les cantons du chef et 1 en p.

Bustanzy — *Brab.* D'azur à une armure ou habit à la romaine d'or, soutenu de deux lions affr. du

même; au chef d'or, ch. d'une aigle iss. de sa., languée de gu., cour. d'or. **C.:** l'aigle, iss. **L.** d'or et de sa. [V. **Hoens de Bustanzy.**]

Busterman, v. **Buysterman.**

Bustin — *Flémalle* (*P. de Liége*). D'arg. à deux lions affr. de gu., jouant de la patte, soutenus d'une terrasse de sin. **C.:** un lion iss. de gu.

Busto — *Castille.* Parti d'azur et d'or; à l'aigle de l'un en l'autre.

Busto (Marquis **de**), v. **Arconati-Visconti** marquis **de Busto.**

Bustyn — *Flandre, Zél.* De sin. mantelé d'arg.; à deux lions affr. de sa., jouant de la patte, br. sur le tout. **C.:** un lion iss. de sa. **L.** d'arg. et de sa.

Buswell de Clipston — *Northamptonshire* (Baronet, 7 juillet 1660. M. ét. le 16 mars 1667.) D'arg. à cinq los. de gu., accolées en fasce, acc. de trois têtes d'ours du même, emmuselées d'or.

Buswoy — *Silésie* (M. ét.) Coupé: au 1 d'azur à une tête et col d'aigle d'or, mouv. du coupé; au 2 échiq. de gu. et d'arg. Cq. cour. **C.:** le meuble du 1. **L.** d'or et de gu.

Butault de la Chateigneraie — *Bret.* D'arg. à la fasce de gu., acc. de trois trèfles de sin.

Butback — *P. de Liége.* Coupé: au 1 d'arg. à trois pals retraits en chef, celui du milieu d'azur et les deux autres de gu.; au 2 d'azur plein.

Butcher — *Irl.* De sin. à un éléphant d'arg.

Bute (Marquis **de**), v. **Crichton-Stuart** marquis **de Bute.**

Buteau — *Brab.* De gu. à trois têtes d'aigle d'arg.

Butendach — *P. de Magdebourg* (An., 11 mars 1746.) De sa. au chev. renv. d'or, mouv. du chef, acc. en chef d'une étoile du même. Cq. cour. **C.:** une étoile d'or, entre deux pl. d'aut. du même.

Butendyck — *P. d'Utrecht.* De sa. à trois crochets cramponnés et contre-cramponnés d'arg.

Butenheim — *P. de Bâle, Alsace.* D'arg. au lion de sa.; à la fasce de gu., br. sur le tout. **C.:** un lion iss. de sa.

Butet — *Savoie.* D'arg. à trois buttes (instruments des maréchaux-ferrants) d'azur. **D.:** LA VERTU MON BUT EST.

Butet [Butot] de la Pannetière — *Bret.* D'or au pin arr. de gu. **D.:** LA VERTU MON BUT EST.

Buteux — *Zél., Holl.* D'or à trois merlettes de sa., rangées en chef. Cq. cour. **C.:** une merlette de sa., surm. de la *Légende:* SOLI DEO GLORIA. **S.:** deux griffons, au nat. **D.:** SI AUDES ARDUA VINCES.

Buth — *P. d'Utrecht.* D'arg. au turbot d'azur, posé en pal et ch. de treize bes. d'or, rangés 3, 4, 3, 2 et 1. **C.:** le turbot de l'écu, entre un vol d'arg.

Buti — *Florence.* D'azur à la fasce de gu., acc. en chef d'un lion naiss. d'or, mouv. de la fasce.

Buti — *Florence.* D'arg. à cinq oiseaux d'or, 2, 1 et 2.

Buti dal Delfino — *Florence.* D'azur au dauphin d'or, posé en pal; à la bande de gu., br. sur le tout.

Bütticken — *P. d'Argovie, Prov. rhén.* Bandé d'arg. et d'azur; les bandes d'azur ch. de six pièces de vair d'or, 2, 3 et 1, posées dans le sens du bandé. **C.:** un chapeau pyramidal d'azur, retr. d'or; entre un vol d'arg. [La branche des *Prov. rhén.* portait en cimier un vol à l'antique, aux armes de l'écu.]

Butin — *Bret.* D'azur à trois annelets d'or.

Butinck — *Holl.* D'azur à trois fusées d'or, rangées en fasce.

Butini [anciennement **Butin**] — *Genève.* D'azur à la bande coticée d'or, ch. de trois étoiles (5) de gu.

Butkens — *Brab.* D'azur à la bande d'arg., ch. de trois carlettes du champ, posées dans le sens de la bande. — *Ou:* D'arg. à trois carlettes d'azur. **D.:** SECRET ET LOYAL.

Butkens — *Dan.* D'azur à la bande d'arg., ch. de trois carlettes du champ et acc. en chef d'un écu chevronné d'or et de gu. de douze pièces.

Butler — *Flandre.* De gu. à la fasce denchée d'arg., acc. de trois grelots d'or.

Butler (Comtes) — *Maine.* D'or, au chef denché d'azur.

Butler — *Prusse.* D'or, au chef denché d'azur. Cq. cour. **C.:** cinq pl. d'aut., alt. d'azur et d'or.

Butler — *Pol.* De gu. à une corbeille d'or, remplie de fleurs.

Butler comte **d'Arran** — *Irl.* (Baron de *Cloghgrenan*, vicomte *Tullogh* et comte d'*Arran*, dans la pairie d'*Irl.*; lord *Butler de Weston*, dans la pairie d'*Angl.*, 8 mars 1693—4. M. ét. le 17 déc. 1758.) Les armes de **Butler** marquis **d'Ormonde.**

Butler comte **de Carrick** — *Irl.* (Vicomte *Ikerrin*, 12 mai 1629; comte de *Carrick*, 10 juin 1748.) D'or au croiss. d'azur en chef; au chef denché d'azur. Cq. cour. **C.:** un panache de cinq pl. d'aut. d'arg., sommé d'un faucon ess. du même. **S.:** à dextre un faucon ess. d'arg., bq. et m. d'or; à sen. un griffon sans ailes, d'arg., bq., m., coll. et enchaîné d'or. **D.:** SOYEZ FERME.

Butler-Clonebough *dit* **Haimhausen** — *Bav.* (Conf. du titre de comte, 10 sept. 1681.) Parti d'un trait, coupé de deux autres, qui font six quartiers: aux 1 et 6 d'or, au chef denché d'azur; au 2 de gu. à trois coupes couvertes d'or, rangées en fasce; au 3 de gu. à une canette d'arg., posée sur une terrasse de sin. et surm. de deux annelets d'arg.; au 4 d'arg. au saut. aiésé de gu., écoté aux bouts; au 5 d'arg. au lion de gu., cour. d'or. Sur le tout éc.: aux 1 et 4 d'arg. à une aigle de sa., bq., m. et cour. d'or, soutenue d'un tertre de trois coupeaux de sin.; aux 2 et 3 de gu. à une tour carrée d'arg., couverte d'un toit pointu de gu., munie d'une porte de sa. et de cinq fenêtres du même, 3 et 2. Sur le tout du tout d'azur à un croiss. d'arg., surm. d'une étoile du même. Quatre cq. cour. **C.:** 1° une aigle cont. de sa., bq., m. et cour. d'or; **L.** d'arg. et de gu.; 2° deux bras, parés d'azur, rebr. d'arg., les mains de carn. tenant ensemble un pain de couleur brunâtre; **L.** d'arg. et de gu.; 3° cinq pl. d'aut., alt. d'arg. et d'azur, surm. d'une aigle iss. de sa.; **L.** d'arg. et d'azur; 4° une licorne saillante d'arg., entre un vol à l'antique d'azur; **L.** d'arg. et d'azur. **S.:** à dextre une aigle de sa., bq. et m. d'or, languée de gu.; à sen. un griffon d'arg. sans ailes, d'arg., coll. d'or, les reins environnés d'une ceinture flottante du même, bouclée à l'extrémité. **D.:** DUM SPIRO SPERO [Comp. **Berchem de Haimhausen** et **Haimhausen.**]

Butler baron **de Dunboyne** — *Irl.* (Baron, 11 juin 1541.) D'or, au chef denché d'azur; à trois coquilles rangées et posées en bande, de l'un à l'autre. Cq. cour. **C.:** un panache de cinq pl. d'aut. d'arg., sommé d'un faucon ess. du même. **S.:** à dextre un léopard lionné d'arg.; à sen. un cheval de sa., crinè et onglé d'or, la queue du même. **D.:** TIMOR DOMINI FONS VITÆ.

Butler vicomte **Galmoye** — *Irl.* (M. ét.) Ec.: aux 1 d'or, au chef denché d'azur; à la bord. de sin.; au 2 de gu. à trois coupes couvertes d'or; au 3 d'arg. au lion de sa.; et au chef de gu., ch. d'un cygne ess. d'arg. entre deux annelets d'or; au 4 d'herm au saut. de gu. **C.:** un panache de cinq pl. d'aut. d'arg., sommé d'un faucon ess. du meme. **S.:** à dextre un lion de gu.; à sen. un loup au nat., coll. et enchaîné d'or. **D.:** COMME JE TROUVE.

Butler de Garrybundon — *Irl.* (Baronet, 16 août 1628.) D'or; au chef denché d'azur, ch. d'un martinet du champ. Cq. cour. **C.:** un panache de cinq pl. d'aut. d'arg., sommé d'un faucon ess. du même. **D.:** COMME JE TROUVE.

Butler comte **de Glengall** — *Irl.* (Baron de *Caher*, 10 nov. 1543; vicomte *Caher* et comte de *Glengall*, 22 janv. 1816. M. ét. le 22 juin 1858.) Ec.: au 1 d'arg. à une croix latine de gu., haussée sur trois degrés du même (en souvenir des guerres contre les Turcs); au 2 d'or au croiss. d'arg. en chef, et au chef denché d'azur; au 3 de gu. à trois coupes couvertes d'or (*Butler*); au 4 d'herm. au saut. de gu. (*Fitzgerald*). Cq. cour. **C.:** un panache de cinq pl. d'aut. d'arg., sommé d'un faucon ess. du même. **S.:** à dextre un faucon d'arg., bq. et m. d'or; à sen. un tigre héraldique coupé d'azur sur or, bq., coll. et enchaîné du même. **D.:** GOD BE MY GUIDE.

Butler comte **de Gowran** — *Irl.* (Comte, 1676. M. ét 1677.) Les armes de *Butler* marquis *d'Ormonde.* **S.:** à dextre un faucon d'arg., bq. et m. d'or, les ailes levées; à sen. un lion d'arg.

Butler comte **de Kilkenny** — *Irl.* (Comte, 20 déc. 1793. M. ét. le 16 juillet 1846.) D'or; au chef denché d'azur, ch. d'une fleur-de-lis du champ. Cq. cour. **C.:** un panache de cinq pl. d'aut. d'arg., sommé d'un faucon ess. du même. **S.:** à dextre un faucon ess. d'arg., bq. et m. d'or; à sen. un griffon sans ailes, d'arg., bq., coll. et enchaîné d'or. **D.:** COMME JE TROUVE.

Butler-Danvers comte **de Lanesborough** — *Irl.* (Baron de *Newton-Butler*, 21 oct. 1715; vicomte *Lanesborough*, 12 août 1728; comte de *L.*, 20 juillet 1756.) Parti d'un trait, coupé de deux autres, qui font six quartiers: aux 1 et 4 de gu. au chev. ondé d'or, acc. de trois étoiles rayonnantes du même, percées d'azur (*Danvers*); aux 2 et 3 d'arg. à trois coupes couvertes

Digitized by Google

de sa., rangées et posées en bande entre deux cotices engr. du même (*Butler*); au 5 d'arg. à trois poissons de sa. en pals, 2 et 1, et une bord. engr. du même (*Gobion*); au 6 coupé en chev. d'or sur sa.; au chev., acc. de trois coquilles, le tout de l'un à l'autre (*Brindsley*). **C.**: 1° un dragon assis de sin., allé du même; 2° un basilic iss. de sin., allé d'arg., bq., crêté et barbé d'or, coll. d'une couronne du même. **S.**: à dextre un basilic de sin., bq., crêté et barbé d'or, coll. d'une couronne du même; à sen. un dragon allé de sin., coll. et enchaîné d'or. **D.**: LIBERTÉ TOUT ENTIÈRE.

Butler vicomte **Mountgarret** — *Irl.* (Vicomte, 23 oct. 1550.) D'or au croiss. d'arg. en chef; au chef denché d'azur. Cq. cour. **C.**: un panache de cinq pl. d'aut. d'arg., sommé d'un faucon ess. du même. **S.**: à dextre un faucon d'arg., bq. et m. d'or, le vol ouv. et abaissé; à sen. un griffon sans ailes, d'arg., bq. d'or, les pattes de devant du même, coll. et enchaîné d'or. **D.**: DEPRESSUS EXTOLLOR.

Butler marquis **d'Ormonde** — *Irl.* (Comte *d'Ormonde*, 2 nov. 1328; comte *d'Ossory*, 23 fév. 1527—28; marquis d'*Ormonde*, 5 oct. 1825; titres dans la pairie d'*Irl.*; baron *Ormonde de Llanthony*, 17 juillet 1821, dans la pairie du *Royaume-Uni.*) Ec.: aux 1 d'or, au chef denché d'azur (*Butler*); au 2 de gu. à trois coupes couvertes d'or; au 3 d'arg. au lion de sa.; et au chef de gu., ch. d'une cygne d'arg. aux ailes étendues, entre deux annelets d'or; au 4 d'herm. au saut. engr. de gu. Cq. cour. **C.**: un panache de cinq pl. d'aut. d'arg., sommé d'un faucon ess. du même. **S.**: à dextre un faucon d'arg., bq. et m. d'or, le vol ouv. et abaissé; à sen. un griffon sans ailes, d'arg., bq., coll. et enchaîné d'or. **D.**: COMME JE TROUVE.

Butler duc **d'Ormonde** — *Irl.* (Marquis d'*Ormonde*, 1642, et duc d'*Ormonde*, 23 mars 1661, titres dans la pairie d'*Irl.*; baron *Butler de Llanthony*, comte de *Brecknock* 1673, et duc d'*Ormonde* 1682, titres dans la pairie d'*Angl.* M. ét. le 16 nov. 1745.) Les armes précédentes.

Butler de Polestown — *Irl.* (Baronet, 19 avril 1643. M. ét. le 8 oct. 1723.) D'or, au chef denché d'azur. Cq. cour. **C.**: un panache de cinq pl. d'aut. d'arg., sommée d'un faucon ess. du même.

Butler comte **de Wiltshire** — *Irl.* (M. ét.) Les armes de **Butler** marquis **d'Ormonde.**

Butlinck — *Allem.* Ec.: aux 1 et 4 de gu. à une épée au nat., en bande, la pointe en bas, acc. de deux roses de gu.; aux 2 et 3 de gu. semé de bill. d'or, au lion du même, br. sur le tout. **C.**: un lion iss. d'or, la tête cont., tenant de sa patte dextre une épée d'arg. **L.** d'or et de gu.

Bütner, v. **Büttner.**

Buter — *P. de Liége.* De gu. à six lions d'arg.

Buter — *Champ.* Ec.: aux 1 et 4 d'arg. à trois coquilles de gu.; au canton d'azur; aux 2 et 3 d'or au chev. de gu., acc. de trois trèfles de sin.

Butet — *Bret.* D'or au pin arr. de gu., fruité de sa.

Büttow — *Prusse* (An., 11 août et 20 oct. 1818.) Ec.: aux 1 et 4 d'or à une branche de chêne feuillée de douze pièces de sin., posée en barre, celle du 1 englantée de deux, celle du 4 de quatre pièces; aux 2 et 3 d'arg. à un triangle de sa. Cq. cour. **C.**: trois roses accostées de gu. **L.**: à dextre d'or et de sin., à sen. d'arg. et de sa.

Butron-Muxia — *Esp., Brab.* Parti: au 1 de gu. à la croix d'arg., ch. de cinq loups pass. de sa. et cant. de quatre nasses ou buitrones d'or, reg. chaque angle; au 2 de gu. à la bande d'or, engoulée de deux têtes de dragon du même, mouv. des angles, acc. en chef d'un écusson d'arg. à trois fasces d'azur, et en p. d'un écusson de sin. à une tour donjonnée d'arg., sommée d'une couronne d'or et accostée de deux lions affr. du même.

Butt — *Prusse* (Ren. de nob., 19 sept. 1802.) D'arg. à une fasce de gu., ch. d'une pile d'or et acc. de six roses du sec.

Butte — *Franche-Comté.* De gu. à la croix d'or.

Buttel — *Westphalie.* D'or à trois flammes de gu., acc. en chef d'un lambel de cinq pendants du même. **C.**: un vol, d'or et de gu.

Buttenstein — *Suisse.* De sa. à un poisson d'arg., posé en bande. **C.**: un poisson nageant d'arg., soutenu d'un chapeau pointu de gu., retr. d'arg. et sommé d'une boule du même.

Buttet — *Moudon* (*P. de Vaud.*) De gu. à un gril carré d'or ayant quatre barres verticales, et un manche en bas.

Buttet — Ile de *St.-Domingue.* D'azur à deux ancres d'arg., en pals, posées sur une mer de sin. et surm. de cinq étoiles d'or, rangées en chef.

Buttevant (Vicomte), v. **Barry** vicomte **Buttevant** et **Barry** comte **de Barrymore.**

Buttinga — *Frise.* Coupé d'arg. sur sa.; à la fasce d'azur, ch. de trois étoiles d'or, br. sur le coupé; l'arg. ch. d'un arbre de sin., terrassé du même, et le sa. de deux os de mort d'arg., passés en saut.

Buttinga — *Frise.* D'or à l'aigle de sa.; à la barre d'azur, br. sur le tout et ch. de trois croiss. d'arg., les cornes dirigées vers le canton sen. du chef.

Büttingen (Comtes) — *Aut.* D'azur au lion d'or. **C.**: un lion assis d'or, entre un vol à l'antique de sa., semé de coeurs d'or.

Buttingen (van der) — *Zél., Frise* (M. ét.) D'or à une aigle ép. de gu., m. de sa.

Buttingha (van) — *Groningue.* D'azur à une licorne saillante d'arg., iss. d'un bosquet de sin. à sen., sur une terrasse du même.

Buttlar — *Courlande* (Barons, 4 juin 1782.) De gu. à une hotte d'arg., cerclée d'or, ayant une anse du même à sen. Cq. cour. **C.**: un cor-de-chasse d'arg., lié et vir. d'or, suspendu à une colonne de gu., sommée de trois pl. d'aut., une d'arg. entre deux de gu. **T.**: deux sauvages de carn., ceints et cour. de lierre. *Manteau* de pourpre, frangé d'or, doublé d'herm.

Buttlar — *Courlande* (Comtes du St.-Empire, 27 fév. 1651.) Les armes des comtes de **Buttlar-Pardany.**

Buttlar — *Courlande* (Comtes du St.-Empire, 21 janv. 1726.) De gu. à une hotte d'arg., cerclée d'or, ayant une anse du même à sen. Cinq cq. cour. **C.**: 1° une bannière de gu., flottant à dextre, ch. d'une croix pattée alésée d'arg.; 2° une coupe couverte d'or, entre deux prob. coupées alt. de sa. et d'arg.; 3° un cor-de-chasse de gu., lié et vir. d'or, l'embouchure à dextre et ornée de trois pl. d'aut., une de gu. entre deux d'arg.; 4° cinq pl. d'aut. d'arg.; 5° une bannière coupée d'arg. sur gu., flottant à sen. **L.** d'arg. et de gu. **S.**: deux aigles de sa., bq. et m. d'or, languées de gu.

Buttlar — *Saxe-Cobourg, Schwarzbourg.* De gu. à une hotte d'arg., cerclée d'or, ayant une anse du même à sen. Cq. cour. **C.**: une colonne de gu., sommée de trois pl. d'aut., une d'arg. entre deux de gu., à laquelle est suspendu un cor-de-chasse d'arg., lié et vir. d'or (*Autre cimier*: un cor-de-chasse de gu., lié et vir. d'or, l'embouchure à dextre et ornée de trois pl. d'aut., une d'arg. entre deux de gu. **L.** d'arg. et de gu. — La branche établie dans les principautés de *Schwarzbourg* porte en cimier un cor-de-chasse d'or, lié, vir. et eng. de gu., l'embouchure à dextre et ornée de trois pl. d'aut., une d'arg. entre deux de gu.)

Buttlar (Comtes **von**), barons **auf Brandenfels** *dit* **Treusch** — *Saxe-Meiningen* (Comtes, 5 déc. 1874.) De gu. à une hotte d'arg., cerclée de trois pièces d'or et munie de deux courroies du même à dextre. Cq. cour. **C.**: un cor-de-chasse d'or, suspendu au moyen d'un lien tortillé de gu. et d'arg. à un panache de trois pl. d'aut., une d'arg. entre deux de gu. **L.** d'arg. et de gu. **S.**: deux griffons de sa., bq. et onglés d'or, tenant chacun une bannière, celle à dextre de sin. au cheval ramp. et cont. d'arg., celle à sen. de gu. aux armes de l'écu, les deux bannières frangées d'arg., attachées à des lances d'or (par diplôme du 1 déc. 1876 la bannière dextre a été remplacée par une bannière aux armes de *Stubenberg* qui sont de sa. à une ancre renversée sans trabe d'arg. et une gumène d'or passée par l'anneau). **D.**: VIRTUTE ET FORTITUDINE.

Buttlar d'Insterburg — *Prusse* (Barons, 4 juin 1782.) De gu. à une hotte d'arg., cerclée d'or, ayant une anse du même à sen. **T.**: deux sauvages de carn., ceints et cour. de lierre, arm. de massues. *Manteau* de pourpre, doublé d'herm., frangé et houppé d'or.

Buttlar-Pardany — *Hongrie, Courlande* (Comtes, 18 mai 1710. M. ét.) Ec.: au 1 de sa. à cinq pierres carrées d'or, entassées en piramide, 1, 2 et 2; aux 2 et 3 de gu. à deux tridents d'arg., emm. d'or, passés en saut.; au 4 de sa. à un plat ovale d'or, à fond d'arg. Sur le tout d'or à une aigle de sa., cour. du champ, ayant sur sa poitrine un écusson de gu. ch. d'une hotte d'arg., l'anse à sen. Trois cq. cour. **C.**: 1° un chien assis de sa., au collier d'or auquel se trouve suspendu le plat du 4; entre un vol d'or et de sa.; 2° un cor-de-chasse cont. d'or, suspendu à une colonne de gu., cour. d'or et sommée de trois pl. d'aut., une de gu. entre deux d'arg.; 3° un vol d'or et de sa. **L.**: des 1 et 3 cq., d'or et de sa.; du 2, d'arg. et de gu.

Buttlar *dit* **Treusch** — *Saxe, Hesse* Conf. du titre de baron, 1811.) De gu. à une hotte d'arg., cerclée d'or, posée en barre, ayant deux anses d'arg. à sen. Cq. cour. **C.**: un panache de trois pl. d'aut., une de gu.

entre deux d'arg.; ledit panache accosté de deux pennons.

Büttner — *Görlitz* (*Silésie*) (An., janv. 1621.) De gu. à un tertre de trois coupeaux de sin.; les deux coupeaux extérieurs supp. deux licornes ramp. et affr. d'arg., le coupé du milieu sommé d'une plante de muguet au nat. Cq. cour. C.: un Pégase courant d'arg., allé et caudé de gu., accosté de deux plantes de muguet au nat. L.: à dextre d'arg. et d'azur, à sen. d'arg. et de gu.

Büttner — *Bav.* (Nob. du St.-Empire, 4 juillet 1792.) D'azur à la fasce d'arg., ch. de trois roses de gu., bout. d'or, et acc. de deux étoiles d'or, 1 en chef et 1 en p. Cq. cour. C.: un homme iss., hab. d'un parti d'azur et d'arg., au rabat parti d'or et de gu., ceint et rebr. de l'un en l'autre, coiffé d'un chapeau de sa., tenant de sa main dextre un marteau de fer. L.: à dextre d'arg. et de gu., à sen. d'or et d'azur.

Büttner — *Silésie* (Nob. du St.-Empire, 1 juin 1532.) Parti: au 1 d'or au griffon de gu., tenant de ses pattes un soc de charrue au nat.; au 2 d'or à la fasce de sa. Cq. cour. C.: le griffon, iss., entre un vol de gu., chaque aile ch. du soc de charrue (*ou*, le griffon, iss., tenant de chaque patte un soc de charrue au nat.; entre un vol d'or). L.: à dextre d'or et de sa., à sen. d'or et de gu.

Büttner — *Silésie.* Tranché, d'or au cerf élancé au nat., en bande, sur arg. à une hotte de bois au nat., en bande; à la bande d'azur, br. sur le tranché. C.: un triangle vidé renv. d'or, supp. une rose d'azur, tigée et feuillée de sin.; entre un vol de sa. L. d'arg. et de gu.

Büttner — *Aut.* (An., 1777.) De gu., chaussé d'azur; au chev. renv. d'arg., br. sur les lignes de division; le gu. ch. d'un dextrochère, arm. d'arg., la main de carn. tenant une masse d'or. Cq. cour. C.: un buste d'homme, hab. aux armes de l'écu (moins le dextrochère), coiffé d'un bonnet albanais de gu., retr. d'un bord émanché d'arg. et sommé à dextre de plumes de coq de sa.; le tout entre un vol coupé, à dextre d'or sur gu., à sen. d'azur sur arg. L.: à dextre d'arg. et d'azur, à sen. d'or et de gu.

Büttner de Büttenthal — *Allem.* Echiq. de gu. et d'azur, de cinq tires, chacune de six points; au lion d'arg., lamp. de gu., br. sur le tout, tenant une épée d'arg., garnie d'or. Cq. cour. C.: un senestrochère, arm. d'arg., posé sur le coude, la main de carn. tenant un sabre d'arg., garni d'or. L.: à dextre d'arg. et de gu., à sen. d'arg. et d'azur.

Büttner de Lauboldsedel — *Franconie.* De sa. à un bras de carn., en pal, empoignant un maillet d'arg. C.: les meubles de l'écu. L. d'arg. et de sa.

Button d'Alton — *Wiltshire* (Baronet, 18 mars 1621. M. ét. le 20 nov. 1712.) D'herm. à la fasce de gu. C.: un chapeau de tournoi de gu., retr. d'herm., sommé de deux cornes de buffle d'or.

Buturini — *Vérone.* Parti d'or et de gu.; à un mont de six coupeaux de sin. en p., sommé d'une croix latine de sa., le tout br. sur le parti. — *Ou:* Parti de gu. et d'arg.; à une croix latine de l'un en l'autre, posée sur un mont de six coupeaux de sa., mouv. de la p.

Buturlin (Comtes) — *Russie.* Ec.: aux 1 et 4 d'or à l'aigle de sa., cour. d'or, tenant de sa griffe dextre un sceptre d'or et de sa sen. un monde du même; au 2 de gu. à une couronne à neuf perles d'or; au 3 d'azur à un dextrochère arm., mouv. d'une nuée et tenant une épée. C.: trois pl. d'aut. S: une aigle et un lion. D.: VIRTUS MELIORA MINISTRAT.

Buturlin — *Livonie* (Comte russe, 17/28 fév. 1760.) Ec.: aux 1 et 4 d'arg. à la demi-aigle de sa., mouv. du parti, bq., m. et chaque tête sommée d'une couronne impériale d'or; au 2 d'herm. à une couronne impériale d'or, doublée de pourpre; au 3 d'azur au dextrochère, arm. et gantelé, mouv. du flanc, tenant une épée, le tout d'or. Sur le tout d'or à l'aigle de sa., sommé d'une couronne impériale, tenant de sa griffe dextre un sceptre d'or et de sa sen. un monde du même. Trois cq. d'or, le 2 cour. C.: 1° un senestrochère, arm. et gantelé d'arg., posé sur le coude, tenant une épée d'arg., garnie d'or; 2° une aigle ép. de sa., bq., m. et chaque tête sommée d'une couronne impériale d'or; 3° un dextrochère, pareil au senestrochère du 1er cimier. L. d'azur et de sa. T.: deux hommes vêtus d'une casaque de gu. bordée d'herm., d'une veste d'azur, d'une culotte de gu. et de bas et de souliers jaunes, coiffés d'un bonnet albanais de gu. retr. d'herm., tenant chacun de sa main libre une hache d'armes.

Butz — *Nuremberg.* D'or à un senestrochère, arm. d'azur, mouv. du flanc, tenant une hallebarde d'azur. C.: le bras, mouv. du brl., sans hallebarde.

Butz barons de Reisperg — *Aut.* (Chevaliers, 23 août 1694; barons en *Hongrie*, 30 nov. 1734; barons en *Aut.*, 3 juillet 1781.) Ec.: aux 1 et 4 d'or au boeuf nais., au nat., celui du 1 cont.; aux 2 et 3 d'azur à un puits avec son appareil, au nat., posé sur une terrasse du même. Cq. cour. C.: un homme d'armes iss., la visière levée, le casque panaché de gu., d'arg. et d'or, tenant de sa main dextre une pertuisane d'or, emm. d'arg. L. d'or et d'azur.

Butze — *Dan.* (M. ét.) D'arg. au chev., haussé au-dessus d'une pointe abaissée, le tout de sa.

Butzendal — *Dan.* (M. ét.) Parti: au 1 d'arg. au demi-vol abaissé de sa., mouv. du parti; au 2 d'arg. à deux fasces de gu. C.: un demi-vol de sa.

Butzke ou **Butzken** — *Pom., Silésie.* D'arg. à la fasce de gu., acc. de deux loups courants du même, 1 en chef et 1 en p. C.: trois piques d'arg., emm. au nat., les pointes en bas, soutenues chacune d'une rose de gu.

Butzki — *Prusse orientale.* Les armes de **Jasieneczyk.**

Butzkow — *Pom.* D'arg. à une tête et col d'âne au nat. C.: le meuble de l'écu.

Butzlin — *Alsace.* D'azur à la bande d'or, acc. de deux pommes de gu., posées en bandes, les queues en bas. C.: une pomme de gu., en pal, la queue en bas, entre deux prob. d'azur, ch. chacune d'une fasce d'or. L. d'or et d'azur.

Butzlin de Mildungen — *Alsace.* D'azur à la bande d'or. C.: deux prob., d'azur et d'or.

Butzlin de Sternfeld — *Alsace.* D'azur à la bande d'or, acc. de deux étoiles du même. C.: une étoile d'or, entre deux prob. d'azur, ch. chacune d'une fasce d'or.

Butzman — *Allem.* Parti: au 1 d'or au sauvage de carn., ceint d'un tablier d'arg., coiffé d'un bonnet pointu de sa., retr. et houppé d'or, supp. de sa main dextre une étoile de sa.; au 2 bandé de gu. et d'arg. Cq. cour. C.: le sauvage, iss., entre deux prob., celle à dextre coupée d'or sur sa., celle à sen. fascée de gu. et d'arg. L. conformes aux émaux des prob.

Butzner de Butzen — *Bav.* (M. ét.) D'arg. à un buste de femme de carn., chevelé d'or. C.: le buste. L. d'arg. et de gu.

Butzner de Landshut — *Bav.* (M. ét.) De sa. à la bande d'arg., ch. d'une rose de gu. C.: deux prob., de sa. et d'arg. L. d'arg. et de sa.

Butzner d'Oexing — *Bav.* (M. ét.) Tiercé en fasce: de gu., d'arg. et de sa. C.: deux prob. aux armes de l'écu, ornées chacune à l'ext. de trois plumes de paon au nat., dont une dans l'embouchure. L. d'arg. et de gu.

Buuck (de) — *Gand.* D'or à cinq trèfles d'azur, 2, 1 et 2.

Buuck (de) — *Bruges.* De sa. au saut. d'arg., cant. de quatre molettes (5) du même. — *Ou:* De sa. au saut. écoté, acc. d'une étoile en chef, et de trois roses, 2 en flancs et 1 en p., le tout d'arg.

Buuren (van) van Heyst — *Holl.* Ec.: aux 1 et 4 d'arg. à l'aigle de sa.; aux 2 et 3 d'or à trois trèfles à tiges allongés, posés sur une terrasse, le tout de sin.

Buus (de) d'Hollebeke — *Ypres.* D'azur à la fasce d'or, acc. en chef d'une fasce alésée d'arg. et en p. d'un poisson au nat., nageant dans une onde d'arg.

Buvinga — Village de *Driezum* (*Frise*). D'or au pélican avec ses petits dans son aire, le tout d'azur. C.: trois pl. d'aut., une d'arg. entre deux de gu.

Buvinga — Village de *Holwerd* (*Frise*). De gu. à trois étoiles d'or. C.: trois pl. d'aut., une d'azur entre deux d'or.

Buwalda — *Frise.* Parti: au 1 d'or à la demi-aigle de sa., mouv. du parti; au 2 d'arg. à trois trèfles de sin., rangés en pal.

Buwenburg — *Suisse.* De sa. à trois coquilles d'arg. C.: un chapeau de sa., la forme ch. d'une coquille d'arg., le chapeau sommé d'une boule du même.

Buwinghausen ou **Bouwinghausen**, v. **Walmerode** *dit* **Buwinghausen.**

Buwix — *P. de Grisons.* D'or à une corne de bouquetin de gu., tournée en volute. C.: une corne pareille, d'or.

Bux — *Thorn* (*Prusse*), *Galicie.* Coupé d'arg. sur gu.; à une fleur-de-lis de l'un en l'autre. Cq. cour. C.: cinq pl. d'aut. d'arg.

Buxay, v. **Buscay.**

Buxbaum — *Bav.* D'or au pal de sa., adextré d'un bouleau arr. de sin. et senestré d'une gerbe du même, liée aussi de sin. Cq. cour. C.: l'arbre. L. d'or et de sa

Buxdorf ou **Boxdorf** — *Brandebourg.* D'arg. à nue tete et col de bélier de gu. C.: le meuble de l'écu.

Buxey — *Lorr.* Burelé d'or et d'azur; au canton d'arg., ch. d'une clé de gu. en pal.

Buxhöwden (Barons) — *Livonie, Esthonie.* D'arg. au chev. de gu., crén. à plomb de cinq pièces. Cq. cour. **C.:** le chev. de l'écu, soutenant deux renards affr. d'arg.

Buxhöwden — *Livonie* (Comte russe, 5 avril 1797.) Les armes des comtes prussiens de *Buxhöwden*, augmentées d'un écusson sur le tout d'or, ch. d'une aigle ép. de sa., bq., m. et chaque tête sommée d'une couronne impériale d'or, surm. d'une autre couronne impériale d'or; l'aigle tenant de sa griffe dextre un sceptre d'or, de sa sen. un monde du même et ch. sur sa poitrine du chiffre π d'or, surm. d'une couronne impériale du même.

Buxhöwden — *Livonie* (Comtes prussiens, 18 déc. 1795.) Ec.: aux 1 et 4 d'azur à l'aigle de Prusse, ch. sur la poitrine du chiffre F. W. R. d'or, surm. d'une couronne royale du même; aux 2 et 3 d'arg. au chev. de gu., crén. à plomb de cinq pièces. Trois cq. cour. **C.:** 1° le chev. de l'écu, soutenant deux renards affr. d'arg.; **I.** d'or et d'azur; 2° l'aigle; **I.:** à dextre d'or et d'azur, à sen. d'arg. et de gu.; 3° un senestrochère, arm. d'arg., posé sur le coude, la main de carn. tenant une épée d'arg., garnie d'or; **I.** d'arg. et de gu. **S.:** à dextre une aigle de Prusse, reg.; à sen. un lion reg. d'or, lamp. de gu.

Buxière (de la) — *France.* D'azur à la fasce, acc. en chef d'un lion naiss., mouv. de la fasce, et en p. de trois coquilles mal-ordonnées, le tout d'or.

Buxton de Bellfield — *Norfolk* (Baronet, 6 juillet 1840.) D'arg. au lion de sa., accosté de deux étoiles du même. **C.:** une tête et col de cerf de gu., ramée d'or, ayant un collier du même, auquel est suspendu un écusson d'arg. ch. d'une tête d'Africain de sa. **T.:** à dextre un Africain de sa., ceint et cour. de lierre; à sen. un cerf de gu., ramé d'or. **D.:** DO IT WITH THY MIGHT.

Buxton de Shadwell — *Norfolk* (Baronet, 25 nov. 1800.) Ec.: aux 1 et 4 de sa. à deux fasces d'arg.; au canton du même, ch. d'un cerf arrêté du champ, ramé d'or; aux 2 et 3 d'arg. au lion de sa. **C.:** 1° un pélican d'or; 2° une tête et col de cerf de gu. **D.:** WHATSOEVER THY HAND FINDETH TO DO, DO IT WITH THY MIGHT.

Buxtorf — *Bâle.* De gu. au bouquetin ramp. d'arg. **C.:** deux cornes de bouquetin d'arg.

Buy — *Forez.* D'arg. au buis taillé de sin., terrassé du même.

Buyck — *Amsterdam.* D'azur au cygne d'arg., bq. et m. de gu.; *ou*, acc. d'une étoile d'or au canton dextre du chef.

Buyck — *Amsterdam.* Coupé d'or sur gu.; au lion de l'un en l'autre. Cq. cour. **C.:** un lion iss. de gu. [*Juste Buyck*, bourgmestre d'Amsterdam, mort en 1588.]

Buyck — *Flandre.* De sa. au saut. d'arg., ch. d'un tourt. du champ et cant. de quatre roses du sec.

Buyer — *Lyonnais.* De gu. à la croix d'arg., cant. de quatre molettes du même.

Buyet — *Forez.* De gu au chev. d'arg., acc. en p. d'un arbre arr. d'or, soutenu d'un croiss. d'arg.; au chef d'azur, ch. de trois étoiles d'or.

Buygers — *Frise.* De gu. au saut. alésé et diminué d'or, accosté de deux flanchis du même, *ou*, le champ d'or et les meubles de sa. **C.:** une femme iss., hab. de sin. garni et bordé de gu., coiffée d'un turban de sin. et tenant de sa main dextre levée une rose au nat.

Buyk — *Batavia.* Parti: au I. éc.: aux 1 et 4 d'arg. à l'aigle cont. de sa.; aux 2 et 3 d'or à une roue de moulin de gu.; au II. d'arg. à une harpe au nat.

Buynand des Echelles — *Forez.* D'azur à un arc d'arg., posé en fasce, surm. d'un coq d'or, et acc. de trois annelets du sec.

Buyne — *Pol.* D'azur au fer-à-cheval abaissé d'arg., surm. d'une croix d'or supp. un corbeau de sa., tenant en son bec une bague d'or.

Buys — *Harlem.* Ec.: aux 1 et 4 d'azur à trois oiseaux d'arg., acc. de trois étoiles d'or, dont une en chef entre les oiseaux et les deux autres en flancs; aux 2 et 3 de gu. à trois fleurs-de-lis d'arg.

Buys — *Holl. sept., Leyde.* D'or à un tuyau cilindrique de sa., posé en barre, acc. de deux étoiles du même, 1 en chef à dextre et 1 en p. à sen. **C.:** une étoile de sa.; entre un vol, de sa. et d'or.

Buys — *Leyde, Monnikendam.* De sin. à la fasce d'or, acc. de trois croiss. d'arg.

Buys — *Holl.* Ec.: aux 1 et 4 d'arg. à trois violons de gu., rangés en fasce, le manche en bas; aux 2 et 3 d'arg. à une licorne ramp. de sa.

Buys — *Holl.* D'or à un arbre sec de sa., terrassé du même, senestré d'un renard de gu., ramp. contre le fût.

Buys — *Holl.* D'arg. à une barque appelée *buis*, en hollandais, montée par deux hommes, et voguant sur une mer, le tout au nat.

Buys — *Holl.* D'or à trois perches nageantes au nat., l'une sur l'autre.

Buys — *Holl., Grave* (*Brabant*), *Utrecht.* Coupé: au 1 d'arg. à une fleur-de-lis de gu.; au 2 d'azur à une étoile d'or. **C.:** la fleur-de-lis. **L.** d'arg. et d'azur.

Buys — *Middelbourg.* De gu. au chev. d'or, acc. de trois greiots d'arg.

Buys — *Zél., Utrecht, la Haye.* D'arg. à trois fleurs-de-lis de gu., et une étoile (8) du même en abîme. **C.:** l'étoile [Ces armes étaient portées par *Paulus Buys*, homme d'état, connu dans l'histoire des Provinces-Unies. Comp. **Buslus.**]

Buys — *Flandre* (Conf. de nob.: en *Belg.*, 13 juillet 1757, en *France* 1760.) De gu. au chev. d'or, ch. de cinq tourt. d'azur et acc. de trois bes. du sec. **C.:** un lion iss. de gu. **L.** d'or et de gu.

Buys-Ballot — *Utrecht.* Ec.: aux 1 et 4 de gu. à un ballot, en losange, d'azur bordé d'arg., posé sur l'un de ses angles, les quatre angles houppés d'or, le sommet orné d'un noeud du même, ledit ballot ch. d'une étoile d'arg. (*Ballot*): aux 2 et 3 d'or à trois perches nageantes au nat., l'une sur l'autre (*Buys*). Brl. de gu. et d'or. **C.:** une étoile d'arg. **L.** d'or et de gu. **D.:** LE SAGE ESPERE EN DIEU [V. **Ballot.**]

Buys 't Hooft — *Dordrecht.* De gu. à deux lions affr. d'arg., supp. ensemble une tête humaine de carn., posée de front. **C.:** la tête de l'écu, entre un vol de gu. et d'arg. (gle ép. d'or.

Buyseghem (van) — *Bruxelles.* De gu. à l'ai-

Buysen — *Breda.* D'arg. à un château de trois tours de gu., reliées par des courtines, couvertes de toits.

Buyser — *Holl.* D'or à une fleur-de-lis de gu, acc. de trois vertenelles de sa., en pals, ayant en haut un annelet, le pied terminé en fleur-de-lis. Brl. d'or et de sa. **C.:** une vertenelle de l'écu, entre un vol d'or et de sa. **L.** d'or et de sa. (*Arm. v. G.*)

Buysero — *Holl., Zél., Utrecht.* De gu. à deux jambes, arm. et éperonnées d'arg., passées en saut.; au chef d'or, ch. de deux aigles d'azur. Sur le tout d'azur à la fleur-de-lis d'or. Cq. cour. **C.:** une aigle d'azur.

Buyskes — *la Haye* D'arg. à une barque à un seul mât avec voile, appelée *buis*, en hollandais, au nat., voguant sur une mer d'azur.

Buysset — *Brab.* D'arg. à un arbre terrassé de sin.; à la fasce de gu., br. sur le tout, ch. de trois étoiles d'or.

Buysson (du) du Vernet (Marquis) — *Lang., Auv., Bourbonnais.* Ec.: au 1 d'or à un arbre arr. de sin.; aux 2 et 3 d'azur à une épée d'arg., garnie d'or, acc. de trois molettes du même; au 4 d'or à trois arbres arr. de sin. **S.:** deux lions, au nat. **D.:** QUI S'Y FROTTE S'Y PIQUE.

Buysterman — *Gand.* Ec. d'or et d'azur; au lion léopardé, parti de sa. et d'or, br. sur les deux premiers quartiers. — *Ou:* Ec. d'or et d'azur; à deux lions léopardés, br. sur le tout, celui en chef parti de sa. et d'or, celui en p. parti d'or et de sa., arm. et lamp. de gu.

Buytea (van) — *Flandre.* D'azur à deux saumons adossés au nat.

Buytene (van) — *Delft.* De sin. au mouton d'arg., pass. sur une terrasse d'or.

Buytenhem (van) — *Holl.* Coupé: au 1 parti: *a.* d'azur à trois huchets (*ou* cors-de-chasse) d'or; *b.* de gu. au chev. d'arg., acc. de trois poissons du même, posés en pals; au 2 d'arg. au cerf élancé au nat., ramé et onglé d'or, soutenu d'une terrasse de sin. Cq. cour. **C.:** la tête et col du cerf.

Buytevest (van) — *Leyde.* De sin. à trois moutons pass. d'arg. [Comp. **van Overvest.**]

Buz (du) de Moustier — *Flandre* (Comtes, 30 mai 1731.) D'azur au chev. d'arg., ch. de deux flèches de sa. et acc. de trois molettes (5) d'or.

Buzançois — *Berry.* D'or, au chef de vair; à l'aigle de gu., br. sur le tout.

Buzancy-Pavant (Vicomtes) — *Champ.* (M. ét. le 5 nov. 1819.) D'arg. à trois fasces de gu.; au chef échiq. d'or et d'azur.

Buzelette — *Milan.* D'azur au croiss. d'arg., acc. de trois roses du même.

Buzenval, v. **Choart** marquis **de Buzanval.**

Buzer — *Suisse.* D'arg. à la bande de gu. **C.:** un écran échancré, aux armes de l'écu, les angles ornés de plumes de coq de sa.

Buzic de Kerdaoulas — *Bret.* (M. ét.) De gu. à

Digitized by Google

six annelets d'arg. — *Ou:* Ec.: aux 1 et 4 d'or au léopard de gu. (*Névet*); aux 2 et 3 de *Buzic.* **D.:** COMZIT MAD (*Parlez bien*).

Buzic de Portjézégou — *Bret.* D'or à un château d'azur, maçonné de sa.

Buzic du Questel — *Bret.* De gu. à neuf bes. d'or; au canton d'arg., ch. d'une mouch. d'herm. de sa.

Buzignola — *Dalmatie* (M. ét. en 1605.) D'azur à trois bandes de gu.; au chef d'arg. Cq. cour. **C.:** trois pl. d'aut.: d'azur, d'arg. et de gu. **L.** d'arg. et d'azur. (*Ou:* **C.:** un demi-vol, aux armes de l'écu. **L.** d'arg. et de gu.)

Buzignola — *Dalmatie.* Coupé d'arg. sur azur, l'arg. ch. de deux boeufs pass. et affr. de gu., accornés d'or. **C.:** un boeuf iss. de gu., accorné d'or. **L.:** à dextre d'arg. et d'azur, à sen. d'arg. et de gu.

Buzini — *Italie.* D'arg. au rocher de sa., mouv. du flanc sen., ch. d'un nid renfermant des petits de buse de gu., adextré d'une buse du même cont., ess. et tenant en son bec un serpent de sa.

Buzj Edle **von Amorini** — *Vienne*, orig. de *Fiume* (An., 13 juin 1872.) D'azur à une mer au nat., en p., de laquelle s'élève un tertre de trois coupeaux au nat., le coupeau du milieu sommé de cinq flammes de gu. desquelles s'envole une mouette au nat.; le tout acc. d'un soleil d'or, posé au canton dextre du chef. Cq. cour. **C.:** un lion iss. d'or, tenant de sa patte dextre trois épis du même. **L.:** à dextre d'arg. et d'azur, à sen. d'or et d'azur.

Buzzacarini — *Padoue.* De gu. à l'aigle d'arg., bq., m. et cour. d'or, les ailes ch. de demi-cercles treflés du même.

Buzzacarini — *Padoue.* Parti d'arg. et de sin.; à la bord. de l'un en l'autre. — *Ou:* ces armes augmentées d'un écusson ovale de gu., encadré d'une couronne de laurier de sin. et ch. d'une aigle d'arg., cour. d'or.

Buzzacarini — *Padoue.* D'or à deux tours accostées de gu., élancées en forme de colonnes, ouv. et aj. du champ, sommées chacune d'une tourelle couverte d'un toit pointu, le tout sans créneaux. — *Ou:* Ec.: aux 1 et 4 de gu. à l'aigle d'arg., bq., m. et cour. d'or, les ailes ch. de demi-cercles treflés du même; aux 2 et 3 les tours. Sur le tout parti d'arg. et de sin., à la bord. de l'un en l'autre.

Buzzi — *Rome.* Coupé, d'azur à une comète d'or, sur gu. à deux fasces entées d'arg.; à la fasce de gu., ch. de deux roses d'arg., br. sur le coupé.

Byburg de Stein (Comtes) — *Bav.* (M. ét. en 1232.) Coupé d'arg. sur azur; à trois roses de l'un à l'autre. **C.:** un chapeau piramidal d'azur, le retroussé aux armes de l'écu, cour. d'or, sommé de trois pl. d'aut., une d'arg. entre deux d'azur.

Bycheiberg — *Prusse* (An., 16 juin 1871.) De gu. à un tertre de trois coupeaux d'arg., et un clou de la passion du même, enfoncé dans chaque tertre; au chef d'arg., ch. de la Croix de fer. **C.:** une aile de l'aigle de Brandebourg. **L.** d'arg. et de gu.

Bydant — *Pol.* De gu. à deux mâchoires de poisson d'arg., posés en pals, et affr. Cq. cour. **C.:** un vol, aux armes de l'écu.

Bydelsbach — *Dan.* (M. ét.) Coupé: au 1 d'arg. à deux fleurs-de-lis accostées de gu.; au 2 de gu. plein. **C.:** deux lévriers ramp. et affr. d'arg., coll. d'or, supp. ensemble une fleur-de-lis de gu.

Bydeskuty d'Ipp — *Aut.* (Barons, 1791.) Ec.: aux 1 et 4 de gu. au senestrochère, arm. d'arg., la main de carn. tenant un sabre enflant une tête de Turc au nat.; aux 2 et 3 d'azur au château flanqué de deux tours carrées d'arg., maçonné de sa., le château essoré et les tours couvertes de gu., acc. d'un croiss. figuré et cont. d'arg. en chef. Sur le tout d'arg. au griffon de sa., bq. d'or, supp. de ses pattes une massue d'or, la tête ouv. en forme de grenade et remplie de grains. Trois cq. cour. **C.:** 1° le senestrochère, tourné à sen.; 2° le griffon, iss.; 3° un demi-vol d'azur, ch. d'un croiss. figuré et cont. d'arg. **L.:** à dextre d'arg. et de gu., à sen. d'arg. et d'azur.

Bye (de) — *Holl.* D'or à la fasce brét. et c.-brét. de sa. Cq. cour. **C.:** un vol-banneret de l'écu. — (An., 18 fév. 1830.) D'or à la fasce brét. et c.-brét. de sa., acc. de sept abeilles du même, 4 en chef et 3 en p. Cq. cour. **C.:** une abeille de sa., entre un vol d'or, chaque aile ch. d'une fasce brét. et c.-brét. de sa. **L.** de sa. et d'or. **S.:** deux lions reg. au nat. [V. **van der Does de Bye** et **Thierry de Bye.**]

Bye (de) van Albrandswaard — *Holl.* Ec.: aux 1 et 4 d'or à la fasce brét. et c.-brét. de sa.; aux 2 et 3 d'arg. à trois fers-de-moulin de gu.

Bye (de la) — *Bruges, Holl.* D'azur à une étoile d'arg., acc. de trois croiss. d'or. **C.:** un croiss. d'or.

Byemont (van) — *Holl.* D'or à la fasce brét. et c.-brét. de sa., acc. de sept abeilles du même, 4 en chef et 3 en p. **C.:** une ruche environnée d'abeilles volantes; et un ours ramp. contre la ruche; le tout au nat.

Byern — *P. de Magdebourg.* Ec.: aux 1 et 4 d'or à une couronne de feuillage de sin., sommée de plumes de coq de sa.; aux 2 et 3 de gu. à un lévrier assis et cont. d'arg., la tête tournée à dextre, coll. et bouclé d'or. Brl. de gu. et d'arg. **C.:** le lévrier du 2. **L.** d'arg. et de gu.

Byes — *Holl.* D'or à deux fasces de sa.; au chef du même, ch. de trois meriettes d'or (*Arm. v. G.*)

Bygaerden (van) — *Brab.* (M. ét.) D'or; au chef échiq. d'arg. et de sa.

Byge — *Dan.* (M. ét.) Ec. de gu. et d'or.

Bykowski — *Pol.* Les armes de **Chorongwie.**

Bylaart (van) — *Dordrecht.* D'arg. à six fleurs-de-lis de gu.

Bylandt (van) — *Gueldre* (M. ét.) D'azur à la fasce entée d'arg. (*Arm. v. G.*)

Bylandt et **Bylandt-Halt (van)** — *Holl., Gueldre* (Comtes du St.-Empire, 19 mai 1678; rec. dudit titre, 9 oct. 1816 et 8 fév. 1845.) D'or à la croix de sa. Cq. cour. **C.:** un coq hardi au nat., coll. d'une couronne d'or et supp. de sa patte dextre une autre couronne d'or. **S.:** deux griffons au nat., bq. de gu.

Bylandt (von) — *Prusse* (Barons, 11 fév. 1800; comtes, 19 mai 1678.) Ec.: aux 1 et 4 d'or à la croix de sa. (*Bylandt*); aux 2 et 3 d'or à six burèles de gu. (*Rheidt*). Cq. cour. **C.:** un coq chantant et hardi d'arg. (*quelquefois* de gu.), supp. de sa patte dextre une couronne d'or (Quelquefois le coq se trouve placé sur un coussin de gu., brouppé d'or). **L.** d'or et de sa. **S.:** deux griffons reg., au nat.

Bylandt (Comtes **von**) — *Aut.* Ec.: au 1 d'or à la croix de sa.; au 2 d'or à six burèles de gu.; au 3 d'herm. à un écusson de gu., ch. d'une bande d'or et acc. de trois oiseaux cont. de sa., rangés en chef au-dessus de l'écusson; au 4 parti-émanché de quatre pièces et demie de gu. et d'arg. Cq. cour. **C.:** un coq d'arg., crêté et barbé de gu., coll. d'une couronne d'or, la patte dextre levée et passée dans une couronne pareille. **S.:** deux griffons d'arg., arm. et lamp. de gu.

Bylandt (von) — *Holl., Aut.* (Conf. du titre de comte en *Aut.*, 1 nov. 1865; inc. dans la noblesse néerlandaise avec le titre de comte, 31 mai 1866.) Ec.: aux 1 et 4 d'or à la croix de sa.; aux 2 et 3 de gu. à trois fasces d'or. Cq. cour. **C.:** un coq d'arg., cour. d'or, coll. d'une couronne du même et supp. de sa patte sen. levée une troisième couronne d'or. **L.** d'or et de sa. **S.:** deux griffons reg., au nat., bq. d'or, langués de gu.

Bylandt (von) barons **de Rheydt** — *Prusse* (Conf. du titre de comte, 2 juillet 1860 et 12 août 1867.) Les armes des comtes *van Bylandt*, reconnus le 1 nov. 1865 et le 31 mai 1866.

Bylandt (van) de Marienweerdt (Comtes) — *Gueldre.* Tiercé en pal: au 1 d'or à la croix de sa. (*Bylandt*); au 2 burelé d'or et de gu. de douze pièces (*Ried, Reidt* ou *Rheydt*); au 3 d'arg. à trois roses de gu., bout. d'or, barbées de sin. (*Oyen*) — *Ou:* Coupé d'un trait, parti de deux autres, qui font six quartiers: aux 1 et 6 de *Bylandt*; aux 2 et 4 de *Ried*; aux 3 et 5 d'*Oyen*. Trois cq., les 1 et 3 cour. **C.:** 1° un coq cont. d'arg., coll. d'une couronne d'or et supp. de sa patte levée une autre couronne du même; **L.** d'or et de sa.; 2° une tête et col de cygne d'arg., bq. de gu.; **L.** d'arg. et de gu.; 3° une queue de paon au nat.; **L.** d'or et de sa. **S.:** deux griffons, au nat.

Bylenburgh (van) — *Amsterdam.* D'or à la bande de sa., ch. d'un bras arm. d'arg., le coude sur la bande, l'avant-bras sur l'or, la main de carn. tenant une hache d'azur en bande, emm. au nat., le tranchant à sen.

Byler (van) — *P. d'Utrecht.* D'arg., au chef de sin., ch. de trois étoiles d'or. **C.:** une étoile d'or, entre un vol à l'antique de sin. *ou* d'or et de sin.

Byler (van den) — *P. d'Utrecht.* D'azur au turbot d'or, mis en bande.

Byleveld et **van Eyk-Byleveld** — *la Haye.* Coupé: au 1 d'or à trois étoiles d'azur, 2 et 1; au 2 de sin. plein. Cq. cour. **C.:** une étoile d'azur, entre un vol du même. **L.** d'or et d'azur.

Byleveld — *Holl.* Ec.: aux 1 et 4 d'arg. à trois oiseaux de sa.; aux 2 et 3 d'arg. à un lion naiss. de sa. en chef, et trois bill. couchées d'or, 2 et 1, en p.

Byleveld (van) — *Nimègue, Middelbourg.* De gu. à deux haches d'arg., emm. du même, passées en saut. **C.:** un vol, de gu. et d'arg.

Byleveld (van) de Scroeskerke — *Middelbourg.* De gu. à deux haches d'arg., emm. du même,

passées en saut. Sur le tout les armes de la seigneurie de *Serooskerke* qui sont d'azur à trois têtes et cols de chien braque d'or. **C.**: un vol d'arg.

Byll — *Holl.* Gironné d'azur et d'or, de douze pièces. Sur le tout de gu. à une hache d'arg., posée en bande. **C.**: deux haches d'arg., passées en saut.

Bylling — *Dan.* (M. ét.) D'arg. à deux fasces de sa. **C.**: deux cornes de buffle, aux armes de l'écu.

Bylling — *Dan.* (M. ét.) Fascé contre-fascé d'azur et d'arg., de quatre pièces. **C.**: deux prob. fascées chacune de quatre pièces, celle à dextre d'azur et d'arg., celle à sen. d'arg. et d'azur.

Bylling — *Dan.* (M. ét.) Fascé d'azur et d'arg. **C.**: deux prob., d'arg. et d'azur, ch. chacune d'une fasce de l'un à l'autre.

Bylsen — *Holl.* D'herm. à cinq los. de gu., accolées en fasce.

Byltze — *Dan.* (M. ét.) Parti: au 1 d'arg. à une demi-tête de boeuf de gu., mouv. du parti; au 2 d'arg. à deux fasces de sa. **C.**: deux prob., coupées alt. de sa. et d'arg.

Bylwerff — *Rotterdam.* Coupé: au 1 de gu. à deux haches d'or, passées en saut.; au 2 fascé-ondé d'azur et d'arg.

Byndere (de), v. **de Bindere.**

Byng comte **de Strafford** — *Kent* (Baron *Strafford*, 1835; vicomte *Enfield* et comte de *S.*, 28 août 1847.) Ec. de sa. et d'arg., le 1 ch. d'un lion du sec.; le drapeau du 31e régiment anglais, br. en barre sur le tout. Deux cq., le 1 timbré d'une couronne murale d'or. **C.**: 1° un dextrochère de carn., la main empoignant le drapeau de l'écu, en barre; au poignet de la main est suspendu, au moyen d'un ruban de gu., une croix de chevalier d'or; le tout surm. du mot MOUGUERRE; 2° une antelope arrêtée d'herm., accornée, onglée et crinée d'or. **S.**: à dextre une antelope pareille à celle du cimier; à sen. un lion d'or. **D.**: TUEBOR.

Byng vicomte **Torrington** — *Kent* (Baronet, 19 nov. 1715; baron *Byng* et vicomte *T.*, 21 sept. 1721.) Ec. de sa. et d'arg., le 1 ch. d'un lion du sec. **C.**: une antelope arrêtée d'herm., accornée, onglée et crinée d'or. **S.**: à dextre une antelope pareille à celle du cimier; à sen. un cheval marin; soutenus chacun d'un tube de canon au nat. **D.**: TUEBOR.

Bynkershoek (van) — *Holl.* D'azur à une plume à écrire d'arg., le bec en bas, posée en barre, br. sur une épée d'arg., garnie d'or, posée en bande, passées en saut., cant. de quatre molettes (6) d'or, percées de gu. **C.**: les meubles de l'écu.

Bynkershoek (van) van der Koog — *Holl.* Ec.: aux 1 et 4 les armes *van der Koog* qui sont c.-éc.: *a.* et *d.* de sa. à deux flèches d'arg. à tête effilée d'or, empennées du même, passées en saut., lesdites têtes en bas; *b.* et *c.* d'arg. au lion de gu.; aux 2 et 3 les armes de *Bynkershoek*. Brl. de sa. et d'arg. **C.**: un vol à l'antique, de sa. et d'arg. **L.** d'arg. et de sa.

Byouma — *Frise.* D'azur à une fleur-de-lis d'or, acc. en chef d'une étoile d'or à dextre et d'une rose d'arg. à sen., et en p. d'une rose d'arg. à dextre et d'une étoile d'or à sen. **C.**: la fleur-de-lis.

Byousma — *Frise.* Parti: au 1 d'or à la demi-aigle de sa., mouv. du parti; au 2 de gu. à la fasce d'arg., ch. d'un trèfle de sin. **C.**: un trèfle de sin. **L.** d'or et de gu.

Byrekel — *Carinthie.* Ec. en saut.: aux 1 et 4 de gu. à trois pals d'arg.; aux 2 et 3 de sa. à une fleur-de-lis d'or. Cq. cour. **C.**: une aigle de sa. **L.**: à dextre d'or et de sa., à sen. d'arg. et de gu.

Byring — *Hambourg.* D'azur à un chicot, posé en fasce, fruité en haut de deux pommes de pin, et en bas d'une seule pomme de pin, le tout d'arg. **C.**: le meuble de l'écu.

Byrne — *Saxe*, orig. d'*Irl.* De gu. au chev. d'arg., acc. de trois mains dextres du même. **C.**: une sirène, tenant de sa main dextre un miroir et de sa sen. une peigne.

Byron lord **Byron de Rochdale** — *Derbyshire* (Baron, 24 oct. 1643.) D'arg. à trois cotices de gu., haussées dans l'écu. **C.**: une sirène, tenant de sa main dextre une peigne et de sa sen. un miroir, le tout au nat. **S.**: deux chevaux bais. **D.**: CREDE BYRON [A cette famille appartenait le célèbre poète *George Gordon* lord *Byron*.]

Bysterbos — *P. d'Overyssel.* De gu. à un sablier, au nat. **C.**: le sablier, entre un vol de gu. **D.**: NIL SINE DEO.

Bysterus — *Holl.* D'arg. à trois tours de gu.

Bysterveld (van) — *Nimègue.* D'azur à la croix d'arg., cant. de quatre trèfles du même; ladite croix ch. d'une hallebarde du premier, posée en pal.

Bystervelt (van) — *Brab.* D'arg. à une tour de gu. **C.**: une tête et col de bouc d'arg., accornée d'or (*Arm. v. G.*)

Bystram-Zajoneczkowski — *Prusse.* Les armes de **Tarnawa.**

Bystrzonowski — *Pol.* (Comtes, 1801.) Les armes de **Staryken.**

Byszewski — *Pol.* Les armes de **Jastrzembiec.**

Byszynski *dit* **Jakell** — *Silésie.* Les armes de **Prusse III.**

Bytone — *Prusse* (An., 14 oct. 1786.) De sin. à une aigle de profil de sa., bq. de gu., m. d'or, les ailes levées, posée sur un tertre d'or. Cq. cour. **C.**: une touffe de roseaux au nat., entre un vol de l'aigle de Prusse. **L.**: à dextre d'arg. et de gu., à sen. d'arg. et de sin.

Bywog — *Pol.* D'or à une hure de sanglier de sa. Cq. cour. **C.**: le meuble de l'écu.

C

Caan — *Holl.* (An., 6 oct. 1821.) Ec.: au 1 d'arg. au tilleul de sin., terrassé du même; aux 2 et 3 d'or à une vanne de gu.; au 4 d'arg. au chien braque au nat., coll. d'or, pass. sur une terrasse de sin. Brl. de gu. et d'or. **C.**: le chien, iss. **L.** d'or et de gu. **S.**: deux aigles reg. de sa., bq. et m. d'or, languées de gu. **D.**: PRUDENTER, FIDELITER ET PERSEVERANTER.

Caan van Neck — *Holl.* Les armes de **Caan.**

Caan, v. **de la Basseceur Caan.**

Caarten — *Rotterdam.* De gu. à une carte à jouer d'arg., ch. d'un as de pique de sa. **C.**: un as de pique de sa.; entre un vol à l'antique, de gu. et d'arg. **L.** d'arg. et de gu. [V. **Bicker-Caarten.**]

Caauw — *Leyde.* D'or à un tronc d'arbre au nat., poussant une branche à dextre, feuillée de sin., posé sur une terrasse du même et sommé d'un choucas de sa.

Caba — *Catalogne.* D'azur à une tour carrée d'arg., sommée d'une tourelle du même, et posée sur une terrasse isolée à deux étages, au nat.

Cabalbi de Montfaucon — *Lang.* De gu. au faucon d'arg., longé de gu., posé sur un monde d'azur, cintré et croisé d'or.

Caballero — *Andalousie.* De gu. à la bande d'or, ch. d'un F aussi d'or, et acc. de cinq flanchis du sec., trois en chef, posés 2 et 1, et deux en p. au flanc dextre, l'un sur l'autre.

Caballini d'Ehrenburg — *Aut.* (Chevaliers, 5 avril 1755.) Ec.: aux 1 et 4 d'or à l'aigle de sa., celle du 1 cont.; aux 2 et 3 de sin. à un chevalier, arm. de toutes pièces d'arg., monté sur un cheval galopant du même, bridé de gu., le casque panaché de trois pl. d'aut., une d'arg. entre deux de gu.; tenant de sa main dextre une lance de tournoi d'or, houppée du même, et de sa sen. un bouclier d'arg. ch. d'une couleuvre ondoyante en pal d'or. Sur le tout d'azur au château d'arg., essoré de gu., sommé d'une tour d'arg., couverte d'un toit pointu de gu. Deux cq. cour. **C.**: 1° l'aigle du 1; **L.** d'or et de sa.; 2° le chevalier, iss.; **L.** d'arg. et de sin.

Caballini d'Ehrenburg (Barons) — *Aut.* D'azur à une porte d'arg., sommée d'une tour du même couverte d'un toit pointu de gu., adextrée d'un avant-mur aussi d'arg.; et un chevalier monté sur un cheval galopant du même, bridé et houssé d'or; le chevalier arm. de toutes pièces d'arg., la visière baissée, la tête cont., le casque panaché de gu.; tenant de sa main dextre une banderole du même et de sa sen. un bouclier ovale d'arg. ch. d'une couleuvre ondoyante en pal d'or; le tout soutenu d'une terrasse de sin. Trois cq. cour. **C.**: 1° un homme iss., hab. de sa., coiffé d'un bonnet de sin., cercié de trois pièces d'or et sommé de trois feuilles de sa.; tenant de sa main dextre levée une hache d'or, emm. d'arg.; 2° une aigle de sa., cour. d'or; 3° le chevalier de l'écu, iss. **L.**: à dextre d'or et d'azur, à sen. d'arg. et de sin. **S.**: deux chevaux reg. d'arg. **D.**: RESTITUTA VETUSTAS.

Cabalzan — *Aut.* (Nob. du St.-Empire, 1766.) Ec.: aux 1 et 4 d'or au coq de sa., posé sur une terrasse de sin.; aux 2 et 3 d'arg. à l'aigle de gu., surm. d'une cou-

ronne de laurier de sin. Cq. cour. **C.:** une aigle de gu. **L.:** à dextre d'or et de sa., à sen. d'arg. et de gu.

Cabanes — *Prov. rhén.* De gu. à une maisonnette d'arg., posée sur un charriot du même.

Cabanès-Comblat — *Auv.* D'azur à trois têtes de lion d'or.

Cabanès-Paymisson — *Prov.* (Baron de l'Empire, 2 juillet 1808.) D'azur à une licorne ramp. d'arg.

Cabanilles — *Catalogne.* D'azur à un agneau pascal reg. d'arg., couché sur un livre d'or aux fermoirs du même, doré sur tranche, ledit livre couché à plat.

Cabanilles — *Catalogne.* D'azur à un agneau pascal d'arg., pass. sur un livre d'or aux fermoirs du même, doré sur tranche, ledit livre couché à plat; à la bord. d'or.

Cabanis (Comte de l'Empire) — *France.* D'arg. à une balance, soutenue d'une verge accolée d'un serpent, le tout de sa.

Cabannes barons **de Cauna et de Manco** — *Armagnac.* D'azur à une tour d'arg., maçonnée de sa., et un lion naiss. de gu., mouv. des créneaux de la tour.

Cabanyelles — *Esp.* De gu. à un lévrier ramp. d'arg, coll. de sa.

Cabanyes — *Esp.* Ec. d'or et de sa.; à la croix de gu., br. sur l'écartelé.

Cabaret — *le Mans.* D'azur au chev. d'or, acc. de trois bes. du même, et surm. d'une grappe de raisins de gu., pamprée de sin.

Cabarrus — *Lang.* De gu. au chev. d'or, acc. en chef de deux étoiles d'arg. et en p. d'une ancre du même. **D.:** FIDES PUBLICA.

Cabarrus (Comtes) — *Lang.* De gu. au chev. d'or, acc. en chef de deux étoiles d'arg. et en p. d'un médaillon représentant une Foi, avec la légende: FIDES PUBLICA; ledit médaillon surm. d'une ancre d'arg.

Cabasilas — *Grèce.* D'arg. à trois roses de gu.

Cabassole — *Comtat-Venaissin.* D'or à trois los. de gu., posées en bandes, entre deux cotices d'azur [V. **Chiavari de Cabassole** et **Seguins** marquis **de Cabassole.**]

Cabauw (van) — *Holl.* De sin. à trois quintefeuilles d'arg.

Cabayo — *Aut.* (An., 1636.) Ec.: aux 1 et 4 de sa. au griffon d'or; aux 2 et 3 d'arg. à deux barres de gu. Cq. cour. **C.:** un griffon iss. d'or; entre un vol, l'aile dextre d'or à deux bandes de sa., l'aile sen. d'arg. à deux barres de gu. **L.** conformes aux émaux du vol.

Cabazac — *Norm.* D'azur à trois têtes de jouvenceau d'arg.

Cabeau (Baron de l'Empire) — *France.* Ec.: au 1 d'azur à un coq cont d'arg., la tête retournée, bq. et m. d'or, crêté et barbé de gu.; aux 2 et 3 de gu. à une bombe d'or, enflammée d'arg.; au 4 d'azur à un lévrier arrêté d'or.

Cabellic — *Bret.* De gu. à la croix potencée d'arg., cant. de quatre croisettes du même.

Cabello — *Castille.* De sin. à une tour d'arg., ouv. et aj. de gu.; à la bord. d'or, ch. de huit étoiles (8) d'azur.

Caber — *Liége.* D'herm. à la bande de gu. **C.:** un vol à l'antique, d'herm. et de gu. — *Ou:* Ec.: aux 1 et 4 d'herm. à la bande de gu.; aux 2 et 3 d'arg. à l'aigle de sa. **C.:** une aigle de sa.

Cabestany — *Roussillon, Catalogne.* De gu. à une tête de More, posée au centre du cercle formé par un serpent d'or, plié en rond, la tête vers sen.

Cabet — *Franche-Comté* (M. ét.) D'or à la fasce d'azur, acc. de deux têtes et cols d'aigle de sa., 1 en chef et 1 en p.

Cabeuil — Ile de *St.-Domingue* (An., 20 fév. 1756.) De gu. au chev. d'arg., acc. de trois gerbes d'or.

Cabex-Salcedo — *Andalousie.* D'or à un arbre terrassé de sin., acc. de cinq panelles de gu., les tiges en haut, surmontant ledit arbre en demi-cercle, 1, 2 et 2.

Cabeza de Vaca — *Castille.* Echiqueté d'or et de gu., de cinq tires, chacune de trois points; à la bord. d'azur, ch. de six têtes de vache d'arg., mouvantes de l'échiqueté, trois sur chaque flanc, celles à sen. cont.

Cabezas — *Cordoue.* D'azur à treize bes. d'arg., 3, 3, 3, 3 et 1; à la bord. de gu., ch. de quatre têtes de Sarasin de carn., posées de profil, coiffées de turbans rayés d'arg. et de gu, 1 en chef, 1 à chaque flanc et 1 en p.

Cabianca — *Padoue, Vicence.* D'azur à la fasce d'arg, ch. de trois coeurs de gu. et acc. de trois étoiles d'or.

Cabilliau — *Brab.* De gu. à deux cabilliauds adossés d'arg **C.:** un cabilliaud d'arg., posé en pal, la queue en haut. **D.:** SECRET ET LOYAL.

Cabillau de Trisponsau — *Bav.* (Inc. dans la nob. bavaroise, 9 avril 1810.) Les armes précédentes.

Cabirol — *Catalogne.* Coupé: au 1 de gu. à une cloche d'arg., acc. en chef de trois étoiles (8) mal-ordonnées d'or; au 2 d'azur à deux tours de deux étages d'arg., ouv. et aj. de gu., et deux lévriers affr. au nat., enchaînés chacun à la porte d'une des tours.

Cabiron — *Lang.* D'or à un pin de sin., fruité du champ; au chef d'azur, ch. de trois fleurs-de-lis d'arg. **D.:** VIRTUS ET HONOR.

Cabiron de St.-Etienne (Barons) — *Lang.* Parti: au 1 d'or à un pin de sin., fruité du champ, sommé d'un faucon de gu.; au 2 de gu. au lion d'arg. Au chef de l'écu de sin., br. sur le parti et ch. d'une fleur-de-lis d'arg., entre deux étoiles d'or.

Caboche — *Pic.* D'arg. à trois quintefeuilles de sa.

Caboche — *Lorr.* (An., 12 mars 1582.) D'azur au cerf ramp. d'or, orné d'un collier de gu. auquel est suspendue une croix pattée d'arg. **C.:** la tête et col du cerf. — *Ou:* D'azur au cerf ramp. d'or, tenant de ses pattes une croix pattée au pied fiché d'arg.

Caboga — *Raguse* (Nob. du St.-Empire, 19 avril 1560; rec. de nob., 1817.) D'azur à la bande de gu. Cq. cour. **C.:** trois pl. d'aut.: d'azur, d'arg. et de gu. **L.:** à dextre d'arg. et d'azur, à sen. d'arg. et de gu.

Caboga — *Dalmatie* (Comtes, 23 mars 1835.) D'azur à la bande de gu., bordée d'or. Cq. cour. **C.:** trois pl. d'aut., une de gu. entre deux d'azur. **L.:** à dextre d'or et de gu., à sen. d'or et d'azur. **S.:** à dextre un lion reg. d'or, sommé d'une couronne murale d'arg., tenant de sa patte dextre une clé d'or; à sen. un cheval marin reg. d'arg., tenant de sa patte sen. une bannière d'azur bordée d'or, ch. des lettres S B (*San Biagio*) d'or et attachée à une lance de gu. **D.:** FORTIS RESTITIT SERVAVIT.

Caboga — *Dalmatie* (Comtes, 1 mars 1857.) Les armes précédentes, à la différence que l'écu est borde d'or, au lieu de la bande. (gu.

Cabon — *Bret.* D'arg. à trois têtes de chapon arr. de

Cabot — *Jersey.* D'or à trois chabots de gu., posés en pals, 2 et 1. **C.:** une coquille d'or.

Cabot de la Fare — *Lang.* (Marquis, 24 avril 1814.) D'azur à trois chabots d'or, posés en pals, 2 et 1. **T.:** deux lions, au nat. **D.:** SEMPER COR CAPUT CABOT.

Cabot de Dampmartin [anciennement **Cabot de Collergues**] — *Lang.* (Vicomtes, 17 août 1816.) Ec.: aux 1 et 4 d'azur à trois chabots d'or, posés en pals, 2 et 1 (*Cabot*); aux 2 et 3 d'azur à trois bandes d'arg.; à la bord. dentelée d'or (*Dampmartin*). **S.:** deux lions, au nat. [Ces deux branches de la maison de *Cabot* sont issues du célèbre navigateur, *Jean Cabot.*]

Cabotter — *Flandre.* D'arg. à trois fasces de gu.

Cabou — *Franche-Comté, Lyonnais.* D'arg. à la bande d'azur, ch. de trois étoiles du champ, et acc. en chef d'une tête de lion de gu. et en p. d'un croiss. d'azur. — *Ou:* D'arg. à la bande d'azur, ch. de trois étoiles d'or, et acc. en chef d'une tête de lion de gu. et en p. d'un croiss. du même.

Cabouilly — *Lorr.* D'arg. au chev. de gu., acc. de trois étoiles d'azur.

Cabourg — *Norm.* De sa. à la bande d'arg., ch. de trois tourt. de gu.

Cabournais — *Bret.* De gu. à trois mains d'arg.

Cabout — *Lorr.* (An., 1594.) De sa. à une croix de Malte, dont un rayon se trouve de gu. et l'autre d'arg.

Cabral — *Port.* De gu. à deux chèvres pass. d'or, onglées de sa., l'une sur l'autre.

Cabrales — *Castille.* D'arg. à un arbre de sin., adextré d'une chèvre cont. au nat., ramp. contre le fût, et acc. d'une autre chèvre cont. au nat., couchée et br. sur le pied du fût; le tout soutenu d'une terrasse de sin.; ledit arbre acc. de cinq coquilles blanches, 1 en chef et 2 de chaque côté du fût.

Cabre de Roquevaire — *Prov.* (Conf. de nob., 1667.) De gu. à une chèvre ramp. d'arg., surm. d'une fleur-de-lis d'or.

Cabrens — *Esp.* D'arg. à une chèvre pass. de gu., onglée d'or; à la bord. comp. de gu. et d'arg.

Cabrera — *Andalousie.* D'arg. à une chèvre de sa., et une bordure composée de blocs de roche au nat., ladite chèvre ramp. contre la bord. à dextre.

Cabrera y Bovadilla — *Andalousie.* Parti: au 1. éc. en saut.: au 1 d'azur à une couronne royale d'or, doublée de gu.; au 2 de gu. à une tour sommée de trois tourelles d'or; au 3 d'arg. au lion de gu.; au 4 d'or à une chèvre pass. de sa. et une bord. crén. aussi d'or (*Cabrera*); au II. éc., de gu. à l'aigle d'arg., et d'arg. à la tour de sa., embrasée de gu., les flammes sortant par les créneaux, les flancs et la porte; à la bord. comp. de gu. et d'arg., chaque compon de gu. ch. d'une tour sommée de trois tourelles d'or et chaque compon d'arg. d'un lion de gu., cour. d'or (*Bovadilla*).

Cabrera-Bovadilla y Peñalosa — *Andalousie.* Ec. en saut.: au 1 d'azur à une couronne royale d'or,

doublée de gu.; au 2 de gu. à une tour sommée d'une tourelle d'or; au 3 d'arg. au lion de gu.; au 4 d'or à un mont isolé de sin., chargé d'une chèvre ramp. de sa.

Cabrerizo — *Aragon.* Coupé: au 1 parti: *a.* de gu. à une chèvre d'arg., pass. sur une terrasse de sin.; *b.* d'azur à une chaine d'or en croix, en sautoir et en carré; au 2 d'or à une tour de deux étages de gu., ouv. et aj. d'arg., posée à sen., adextrée d'une tête de Sarasin coiffée d'un turban, au nat., posée de profil, le tout soutenu d'une terrasse de sin.

Cabrespine — *Forez.* D'or à une chèvre d'azur.

Cabreta — *P. de Barcelone.* Ec.: aux 1 et 4 d'or à la croix de gu.; aux 2 et 3 de gu. à trois pals d'or.

Cabriel — *Venise.* D'arg. à la fasce échiq. de sa. et d'or, de trois tires.

Cabrière ou **Cabrières** — *Lang., Rouergue.* De gu. à une chèvre ramp. d'or.

Cabriñana (Marquis de), v. **Argote** marquis **de Cabriñana.**

Cabrol — *Lang.* D'azur à trois chev. d'or, acc. en chef de deux étoiles d'arg. et en p. d'un croiss. du même.

Cabrol de Monté — *Lang., Rouergue* (Chevalier de l'Empire, 10 déc. 1810.) Coupé: au 1 d'or à une cuirasse de sa.; au 2 de sin. à une barrière d'arg.

Cabuchet *dit* **le Lorrain** — *Lorr.* (An., 24 août 1520.) D'azur à trois poissons nageants d'arg., cour. d'or, l'un sur l'autre.

Cacapece. v. **Capece.**

Cacault (Baron de l'Empire) — *Bret.* Coupé: au 1 d'arg. à la bande d'azur, ch. de trois étoiles du champ; au 2 d'azur au léopard d'arg., surm. d'une croix denchée d'or.

Caccia — *Dalmatie.* D'arg. à trois fasces de gu. Cq. cour. **C.**: un vol, aux armes de l'écu.

Caccia — *Trévise.* De gu. à une patte de lion d'or, posée en fasce, les ongles à dextre.

Caccia — *Milan, Novara, Turin.* Fascé de gu. et d'arg. **C.**: un chien iss. de couleur brunâtre, tenant une épée perçant une langue humaine de gu., surm. de la **D.**: SIC LINGUA FALLACI [Une autre branche porte en cimier une femme iss., les cheveux épars, hab. de gu. **T.**: deux anges de carn., les reins enveloppés d'un voile, celui à dextre d'azur et celui à sen. de gu. **D.**: HUMILITAS OMNIA VINCIT. — Une troisième branche porte en cimier une sirène, au nat., avec la **D.**: NIHIL DIFFICILE VOLENTI.]

Caccia — *Italie.* De gu. à deux chev. d'arg.; au pal du même, br. sur le tout et ch. d'un cuiller de fer en pal, le manche en haut. Cq. cour. **C.**: une aigle de sa., surm. de la **D.**: NE QUID NIMIS.

Caccia (del) — *Florence.* D'or à une patte de lion de gu., posée en bande, les ongles en haut.

Caccia-Memini — *Italie.* De gu. à un ours ramp. de sa. [Armes du pape *Lucius II*, 1144—45.]

Cacciali, v. **Cazzali.**

Caccini — *Florence.* D'herm. au lion de gu. (quelquefois augmenté d'un tourteau d'azur, posé au canton dextre du chef, ch. de trois fleurs-de-lis mal-ordonnées d'or.)

Cacé — *Bret.* D'arg. à une merlette de gu.; au chef d'or, ch. de trois croisettes de sa.

Cáceres — Royaume de *Valence.* Coupé: au 1 d'or à l'aigle de sa.; au 2 parti: *a.* coupé, d'arg. à un arbre de sin. et un sanglier pass. de sa., br. sur le fût, sur gu. à trois fers de lance d'arg., rangés en fasce, les pointes en bas; *b.* d'azur à une roue à quatre rayons d'or et une bord. de gu. ch. de sept couronnes d'or, 3 en chef et 2 à chaque flanc, l'une sur l'autre.

Cáceres-Solis — *Seville.* D'or à un soleil de gu.; à la bord. comp. de vair et d'or. (**chard.**

Cachard (Barons de), v. **Bouvier** barons **de Cachart** — *France.* Ec.: au 1 d'azur à une tour d'arg.; au 2 d'or à trois pals de gu.; au 3 d'azur à un casque d'arg., taré de profil; au 4 d'azur à trois flammes d'arg., mouv. d'en bas.

Cachedenier de Vassimon — *Lorr., Bar.* (Rec. de nob., 10 mars 1632; barons français, 23 mars 1704; barons bavarois, 4 juillet 1818.) Ec. d'or, de gu., d'azur et d'arg., le gu. ch. d'une étoile (5) d'or; à la croix de sin., br. sur l'écartelé. Cq. cour. **C.**: un perroquet de sin., tenant en son bec une bague d'or; entre deux prob. d'arg. **L.**: à dextre d'or et de gu., à sen. d'arg. et d'azur (Dans les armes de 1632, le 4e quartier était ch. d'un perroquet de sin.)

Cacheleu — *France.* De gu. à trois fasces d'or.

Cacheleu — *Pic.* D'azur à trois pattes de loup d'or, posées en pals, 2 et 1

Cacherani — *Asti.* De sa. à trois fasces entées d'arg.

Cachero — *Asturies.* Ec.: au 1 d'or à une croix de Calatrava de sin.; aux 2 et 3 d'azur à une fleur-de-lis d'or; au 4 d'or à une tour sommée de trois tourelles au nat. L'écu entouré d'une bord. de gu., ch. de huit flanchis d'or.

Cachet [anciennement **Bagadour**] — *Lorr.* (Rec. de nob., 1627.) D'arg. à trois menottes ouvertes de sa., pendant d'un anneau du même, posé en coeur, et surm. d'une étoile du même.

Cachet de Montézan — *Lyonnais.* De gu. à trois pals d'or, ch. chacun en chef d'une losange de sa.

Cacho — *Castille.* Parti: au 1 de sin. à une couleuvre ondoyante en pal d'arg., cont.; à la bord. d'or; au 2 coupé: *a.* d'or à trois fasces de gu.; *b.* parti, de sin. à une tour d'or, et d'arg. à quatre têtes de Sarasin, au nat., les cols dégouttants de sang, posées de face, rangées en pal, coiffées de turbans de gu. [V. **Rivas y Cacho.**]

Cachot de Courbeville — *Lyonnais.* D'azur à une pomme de pin d'or, tigée et feuillée du même.

Cacqueray, v. **Caqueray.**

Cadazi ou **Codazzi** — *Padoue.* De gu. à une tour d'arg., portillée de sa., percée de deux fenêtres, et deux hallebardes d'arg., iss. de ces fenêtres, à dextre en bande et à sen. en barre; à la fasce d'azur, br. sur le tout et ch. de trois fleurs-de-lis d'or.

Cadé de St.-Drénou — *Bret.* D'arg. à une croix nillée de sa.

Cadeau d'Acy — *Ile-de-Fr.* (Vicomtes, 30 juin 1830.) D'azur à trois bandes ondées d'arg.

Cadelac — *Bret.* (M ét.) D'azur à la bande d'or. ch. de trois roses de gu.

Cadell — *Catalogne.* De gu à un chien pass. sur une terrasse isolée, le tout au nat.

Caden — *Prusse* (An., 26 sept. 1764. M. ét.) D'azur à un chevalier, arm. de toutes pièces d'arg., le casque panaché du même, posé sur un tertre de sin., tenant de sa main dextre une lance de tournoi, reposant sur le tertre, la sen. appuyée sur sa hanche. L'écu bordé d'or. Cq. cour. **C.**: un bras, arm. d'arg., iss. de la couronne, tenant une épée d'arg., garnie d'or; adextré de trois pl. d'aut. de sa. et senestré d'un demi-vol de sa. **L.** d'arg. et d'azur. **S.**: deux lions d'or.

Cadena (de la) — *Castille.* De sin. à une tour sommée de trois tourelles d'arg.; à une chaine d'or, posée en bande, br. sur le tout.

Cadena (de la) — *Murcie.* Ec.: au 1 de gu. à une tour d'or, et une chaine de sa., suspendue aux créneaux à dextre; aux 2 et 3 de gu. à un arbre arr. de sin.; au 4 d'arg. à deux loups pass. de sa., l'un sur l'autre. L'écu entouré d'une bord. d'azur, ch. de six tours d'arg., 3 à chaque flanc, l'une sur l'autre.

Cadenazzi — *Milan.* Ec.: aux 1 et 4 d'arg. à une vertenelle de sa., posée en fasce; aux 2 et 3 d'or à l'aigle de sa., cour. du champ. **C.**: l'aigle iss. **L.** d'arg. et d'or.

Cadenet — *Prov.* (M. ét. en 1363.) D'azur à trois chaines d'or, posées en bandes.

Cadenet marquis **de Charleval** — *Prov., Bresse.* D'azur à un taureau allé d'or, ramp. **D.**: NEC TIMEAS NEC OPTES.

Caderousse (Ducs **de**), v. **Ancezune** et **Gramont** — ducs **de Caderousse.**

Cadet — *Paris.* D'azur à un demi-tau d'or; au chef d'azur, soutenu d'une divise d'or et ch. de trois étoiles du même.

Cadet de la Dieuzaye — *Bret.* D'or à un pin de sin., sommé d'un épervier de sa

Cadier — *Lorr.* (An., 10 déc. 1713.) Tiercé en fasce: au 1 d'azur à une étoile d'or; au 2 d'or plein; au 3 d'arg. plein. **C.**: l'étoile.

Cadier — *Lyonnais.* De sa. au chev. d'or, ch. d'une larme de sin.

Cadier de Coatdoun — *Bret.* D'azur à un rencontre de cerf d'or.

Cadier du Ménó — *Bret.* De gu. à une fasce nouée d'arg., ch. d'une merlette du champ.

Cadier de Trévérac — *Bret.* D'arg. à la fasce de sa., acc. en chef d'une merlette de gu. et en p. d'une molette du même.

Cadier barons **de Veauce** — *Bourbonnais.* Ec.: aux 1 et 4 d'azur au rencontre de cerf d'or (*Cadier*); aux 2 et 3 de gu. semé de fleurs-de-lis d'arg. (*Veauce*).

Cadillan — *Prov.* De gu. à un blaireau au nat., acc. en p. d'un croiss. d'arg.; au chef d'azur, ch. de deux croiss. d'arg.

Cadio — *Bret.* Echiq. d'arg. et de gu.; à la bande de sa., br. sur le tout, ch. de trois quintefeuilles d'arg.

Cadiot de St.-Paul — *Angoumois.* D'azur au chev. d'or, acc. en chef de trois étoiles rangées du même, et en p. d'un tronc d'arbre d'arg., posé en pal.

Cadiou — *Bret.* D'azur à une fleur-de-lis épanouie d'arg.

Digitized by Google

Cado [Cadoc] de Coëtlaran — *Bret.* D'azur à la fasce de gu., ch. de trois bes. d'or et acc. de trois étoiles d'arg.

Cadoëne [Cadoine] marquis **de Gabriac** — *Vivarais, Lang.* De gu. à sept los. d'or, 3, 3 et 1. **S.:** deux lions, au nat. **D.:** NESCIT PERICULA VIRTUS.

Cadogan comte **Cadogan** — *Cambridgeshire* (Baron *Cadogan de Reading*, 30 juin 1716; baron *Cadogan d'Oakley*, vicomte *Caversham* et comte *Cadogan*, 8 mai 1718; vicomte *Chelsea* et comte *Cadogan*, 27 déc. 1800; baron *Oakley de Caversham*, 1831.) Ec.: aux 1 et 4 de gu. au lion ramp. reg. d'arg.; aux 2 et 3 d'arg. à trois hures de sanglier coupées, de sa. Cq. cour. **C.:** une tête de dragon de sin. **S.:** à dextre un lion reg. d'or; à sen. un griffon reg. de sin.; coll. chacun d'une jumelle fleur. et c.-fleur. de gu. **D.:** QUI INVIDET MINOR EST.

Cadolle, v. **Cadoule.**

Cador de Lonzelière (ou **Lonzelière**) — *Maine.* D'azur à trois émerillons d'or, le vol levé.

Cadore (Ducs de), v. **Nompère de Champagny** ducs **de Cadore.**

Cadoré d'Estuer — *Bret.* D'azur à un ours d'arg., bridé de sa.

Cadoret de l'Epineguen — *Bret.* D'or à deux fasces de gu., acc. d'une orle de meriettes du même.

Cadoret de la Gobinière — *Bret.* De gu. à deux croiss. d'arg. en chef et une étoile d'or en p.

Cadoret de Traonrun — *Bret.* D'azur à la bande d'arg., ch. en chef d'un croiss. de sa.

Cadot d'Argeneuil — *Agénais.* D'azur à trois hirondelles d'or. — *Ou:* D'azur à trois hirondelles volantes au nat.

Cadot marquis **de Sebbeville** — *Norm.* (Marquis, 1660.) De gu. à une hure de sanglier de sa., allumée et défendue d'arg., cour. d'or, acc. de trois roses du même.

Cadoudal — *Bret.* (An., 1816.) D'azur à un dextrochère, arm. d'or, la main de carn. tenant une épée d'arg., garnie d'or; le dextrochère ch. d'un bouclier d'herm. à la fleur-de-lis de gu.

Cadoudal de Kermarquer — *Bret.* D'arg. à la croix engr. de sa.

Cadouelan — *Bret.* Fascé-ondé d'or et d'azur; au chef de gu., ch. d'une pomme de pin du premier.

Cadoule — *Lang.* De gu. à un croiss. versé d'arg. en chef et une étoile d'or en p.

Cadre (le) — *Bret.* De gu. à trois bill. d'or.

Cadrès (Baron de l'Empire) — *France.* Ec.: aux 1 et 4 d'arg. au lion d'azur, tenant une épée du même; aux 2 et 3 de gu. au chev. d'arg.

Cadrieu — *Guyenne, Gasc.* D'or au lion parti de gu. et de sa., arm., lamp. et cour. de gu.

Cadsant (van) — *Flandre.* De sa. à la fasce d'arg., acc. de trois meriettes du même, rangées en chef.

Cadsant (van) — *Bruges.* De sa. à l'aigle ép. d'arg., m. d'or.

Cadus — *Hambourg.* D'arg. à un trèfle de gu. **C.:** deux prob., de gu. et d'arg., ornées chacune dans son embouchure d'un trèfle de l'un à l'autre.

Caels — *Brab.* D'or à deux étoiles de sin. en chef et un coeur de gu. en p.

Caen — *Zél.* D'or à la fasce d'azur, ch. de trois étoiles du champ et acc. de trois marmites de sa. Cq. cour. **C.:** une étoile d'arg.

Caen — *Jersey.* Palé d'arg. et de gu. **D.:** VIVE VIVITO.

Caers — *Flandre.* Tranché d'arg. sur azur; à six boules de l'un à l'autre, rangées en orle.

Caesar — *Prusse.* D'azur à la bande de gu., ch. d'un croiss. figuré d'or et de deux étoiles du même, les cornes du croiss. dirigées vers le canton sen. du chef; la bande acc. en p. de trois montagnes rangées de sin., la première à dextre plus haute que la deuxième et celle-ci plus haute que la troisième. Cq. cour. **C.:** une étoile d'or, entre un vol de l'aigle de Prusse. **L.:** à dextre d'or et de gu., à sen. d'arg. et d'azur. **S.:** à dextre une aigle de Prusse reg.; à sen. un griffon reg. d'arg.

Caesaroni — *Aut.* (An., 1790.) Parti: au 1 d'or à l'aigle ép. de sa.; au 2 d'azur à une croix latine d'arg., surm. d'une étoile d'or; la croix posée sur une colline de sin. à dextre, et senestrée d'un lion ramp. d'or; le tout soutenu d'une terrasse de sin. Cq. cour. **C.:** un vol de sa. **L.:** à dextre d'or et de sa., à sen. d'or et d'azur.

Caestecker (de) — *Flandre.* D'arg. au chev. de gu., acc. de trois trèfles de sa., les deux du chef côtoyant le chev.

Caestre barons **de Bautersem** — *Flandre* (Barons, 8 mars 1650. M. ét.) D'or à deux bandes de gu.; au fr.-q. d'or, ch. de deux pals d'azur. Cq. cour. **C.:** une tête et col de licorne d'arg.; entre un vol-banneret, de gu. et d'or. **S.:** deux aigles de sa., le vol levé, tenant chacun une bannière, celle à dextre aux armes de l'écu, celle à sen. d'or à l'aigle ép. de sa., surm. de la couronne impériale [V. **Ittre de Caestre.**]

Caetani, Caetano ou **Gaetano** — *Naples, Rome* (Princes, 1507.) Ec.: aux 1 et 4 d'arg. à une jumelle ondée d'azur, en bande (*Caetani*); aux 2 et 3 de sa. à l'aigle d'arg., bq., m. et cour. d'or (*Aquila*). Cq. cour. **C.:** l'aigle. *Cri:* FOLIA PROCUMBUNT. **D.:** MEMENTO QUOD GIBELLINUS ES, ET CUM GIBELLINIS IN CINEREM REVERTERIS.

Caffarelli — *Rome.* Parti: au 1 d'azur au lion d'or; au 2 coupé: *a.* taillé d'or sur gu., *b.* tranché d'or sur gu. Au chef de l'écu d'or, br. sur le parti et ch. d'une aigle de sa., cour. d'or.

Caffarelli du Falga (Comte de l'Empire) — *Lang.* Ec.: au 1 d'azur à une épée d'arg., garnie d'or; au 2 taillé d'arg. sur gu.; au 3 d'arg. au lion de sa.; au 4 tranché d'arg. sur gu.

Caffarelli du Falga (Comte de l'Empire) — *Lang.* Parti: au 1 d'arg. au lion de sa.; au 2 coupé: *a.* taillé d'arg. sur gu.; *b.* tranché d'arg. sur gu.

Caffe — *Savoie, France.* D'azur à la croix d'arg., cant. de quatre têtes de More du même; au fr.-q. de gu., ch. d'une épée d'arg.

Caffort — *Brab.* De gu. à trois chev. d'arg.

Cafiliseh — *Coire.* Coupé: au 1 de gu. à deux épées d'arg., garnies d'or, passées en saut.; au 2 fascé d'azur et d'arg., de six pièces. Cq. cour. **C.:** une aigle de sa. **L.:** à dextre d'arg. et de gu., à sen. d'arg. et d'azur.

Cafranga — *Guipuzcoa.* D'or à un senestrochère, paré de sa., mouv. du canton sen. du chef, la main de carn. empoignant une croix latine de sa., iss. d'un calice d'arg.

Cagali ou **Cagallia** — *Vérone.* De gu. à un arbre de sin. à dextre et un coq hardi d'arg., barbé et crêté d'or, à sen.; le tout soutenu d'une terrasse de sin.

Cagarienti, v. **Lomicetti** *dit* **Cagarienti.**

Cagnicourt — *Art.* (M. ét.) De sin. à trois lis d'or.

Cagnol ou **Cagnola** — *Milan, Vérone.* De gu. à une tour d'arg., ouv. et aj. de sa., accostée de deux chiens ramp. et affr. d'arg., coll. et bouclés d'or; le tout soutenu d'une terrasse de sin.

Cagnola (de) — *Milan* (Rec. de nob., 8 fév. 1841.) D'azur à cinq bandes d'arg.; au lévrier ramp. de couleur brunâtre, br. sur le tout. Cq. cour. **C.:** le lévrier, iss. **L.:** d'arg. et d'azur. **D.:** LABOR ET FIDELITAS.

Cahagnes de Verrières — *Norm.* D'azur au chev. d'or, acc. en chef de deux roses d'arg. et en p. de trois poignets arm. d'épées, du même.

Cahdeus — *Livonie, Esthonie.* Coupé de gu. sur sin.; au griffon d'arg., tenant une épée du même, garnie d'or, br. sur le coupé. **C.:** le griffon, iss. **L.:** à dextre d'arg. et de gu., à sen. d'arg. et de sin.

Caher (Baron et vicomte), v. **Butler** comte **de Glengall.**

Cahideuc marquis **du Bois de la Motte** — *Bret.* De gu. à trois têtes de léopard d'or, lamp. de gu. **D.:** ANTIQUÂ FORTIS VIRTUTE.

Cahier — *Anjou, Champ.* D'arg. à la fasce de gu., ch. d'un croiss. d'or et acc. en chef de trois fusées de sa., et en p. d'un lion léopardé du même, lamp. de gu.

Cahorn — *Holl.* D'or au chev. renv. d'azur; au chef de gu., ch. de trois étoiles d'arg.

Cahors — *Guyenne, Gasc.* D'azur à un ours pass. d'or; au chef d'arg., ch. de trois croisettes de gu.

Cahource — *Bret.* Burelé d'arg. et de gu.; à une orle de meriettes de sa., posées sur l'arg.

Cahusac — *Toulouse.* De gu. à une chouette d'or, le vol levé; au chef d'azur, ch. d'un croiss. d'arg. entre deux étoiles d'or,

Cahusac — *Lang.* D'azur; au chef de gu., ch. de trois lions d'or.

Caïffa, v. **Gaiaffa.** (d'arg.

Caignart de Coetservel — *Bret.* De gu. au lion

Caignet de Bougicourt — *Pic.* D'arg. à trois aigles de sa.

Caignou — *Norm.* D'azur à trois bandes d'or.

Caila — *France* (Baron de l'Empire, 6 oct. 1810.) D'azur à un lévrier pass. d'arg., la tête élevée vers un soleil d'or, posé en chef, à dextre; au chef de gu., ch. de trois étoiles d'or.

Caila (Barons **du**), v. **l'Hermet du Caila.**

Cailar (du), v. **du Caylar.**

Cailhaut — *Poitou.* D'or au lion de sa.

Cailhol — *Prov.* D'or au chev. d'azur, acc. de trois cailles au nat.; au chef du sec., ch. de trois étoiles d'arg.

Cailhou d'Esignac — *Poitou.* Ec.: aux 1 et 4 d'or à trois hures de sanglier de sa.; aux 2 et 3 de gu. semé de cailloux d'or. Sur le tout d'or au lion léopardé de sin.

Caillan de la Graulet — *Lang.* De gu. à une cloche d'arg.

Digitized by Google

Caillard d'Aillières — *Maine.* D'arg. à l'aigle d'azur, acc. en chef à dextre d'un croiss. du même, à sen. d'une étoile de gu. et en p. de flammes du même, mouv. de la base de l'écu.

Caillarville — *France.* D'arg. au chev. de gu., acc. de trois cailles de sa.

Caillat — *Prusse.* De gu. au chev. d'or, acc. en chef de deux roses d'arg. et en p. d'un lévrier courant du même.

Caillaud du Souchet — *Bret.* D'azur au chev. denteié, acc. en chef de trois étoiles et en p. d'un croiss., le tout d'arg., le croiss. ayant entre ses cornes une caille d'or.

Caille — *Maine.* D'azur à trois cailles d'or en chef, et un nuage d'arg. en p.

Caille — *Lorr.* (An., 13 juin 1561.) Ec.-denteié: aux 1 et 4 d'azur à une poire d'or; aux 2 et 3 de gu. à un éperon d'arg.

Caille — *Lyonnais.* D'azur; au chef d'or, ch. de trois cailles de sa.

Caille — *Genève* D'azur à une caille d'arg., posée sur une terrasse de sin., et acc. en chef d'une étoile (5) du sec.

Caillé, v. **Caillez.**

Cailleau de la Tour — *Bret.* D'azur à la fasce d'arg., ch. d'un coeur de gu. et acc. en chef d'une gerbe d'or et en p. de deux étoiles du même.

Caillebot marquis de la Salle — *Beauce* (Marquis, juillet 1673.) D'or à six annelets de gu.

Cailliet — *Lorr.* (An., 1658.) Ec. d'arg. et d'azur; à une rose en coeur, de l'un en l'autre.

Cailliet — *Lyonnais.* Parti: au 1 de .... à une montagne de trois coupeaux de .... en p., acc. d'un soleil mouv. du chef; au 2 coupé: *a.* d'azur à trois étoiles rangées d'or; *b.* une patte d'ours, mouv. de la p. **D.:** OSDUCUNT LUMINA PUNCTUM.

Cailleteau de la Chasseloire — *Bret.* De gu. à la fasce d'arg., ch. de trois têtes d'aigle d'azur et acc. de trois fleurs-de-lis d'or.

Caillou — *France.* D'arg. à deux fasces de gu.

Caillez — *Lorr.* (An., 25 juin 1664.) Tiercé en fasce: au 1 d'or à deux grenades de sin.; au 2 d'arg. à un rubis de gu., accosté de deux étoiles du même; au 3 d'azur au croiss. d'arg **C.:** un bras, tenant un rubis enchassé d'or.

Cailli baron **Cailli** — *Angl.* (M. ét.) D'arg. à quatre cotices de gu.

Caillo — *Poitou.* De gu. à trois colombes d'arg., bq. et m. du champ, celle en p. soutenue d'une patte de loup d'or.

Cailloie de la Villesilai — *Bret.* D'azur au chev. d'arg., acc. en p. d'une tête humaine du même, posée de profil,

Caillon — *Guyenne, Gasc.* D'azur au pal d'or, accosté de deux lions affr. du même, arm. et lamp. de gu.

Cailliot de Pommares — *Norm.* D'azur à deux épées d'arg., garnies d'or, passées en saut., cant. en chef d'une caille d'or, en flancs de deux étoiles d'arg. et en p. d'un croiss. du même.

Caillou — *Lorr.* D'azur à une bande d'arg., côtoyée de quatre roses d'or, 2 au-dessus et 2 au-dessous de la bande.

Cailloucy — *Norm.* D'azur à trois aigles d'or.

Cailloux-Ponget (Baron de l'Empire) — *France.* D'azur au chev. d'or, acc. de trois grenades de guerre du même, allumées de gu.

Cailly — *Ile-de-Fr.* D'arg. à trois chérubins de gu.

Cailly (Marquis de), v. **le Fèvre de Caumartin.**

Calme — *Brab.* (Rec. de nob., 26 juin 1867 et 5 déc. 1871.) D'arg. à la fasce d'azur. Cq. cour. **C.:** une tête et col de lévrier d'arg. **S.:** deux lévriers reg. d'arg., coll. d'azur bordé d'or. **D.:** CANDIDE ET FIDELITER.

Calot — *France.* D'azur à la fasce d'or, acc. en chef d'un croiss. d'arg.

Calre — *Prov., Piémont.* De gu. à la bande de sa. bordée d'arg., acc. en chef d'un lévrier du même, courant sur la bande; au chef d'azur, ch. de trois étoiles d'or.

Cairnes de Monaghan — *Irl.* (Baronet, 6 mai 1798. M. ét. le 16 juin 1743.) D'arg. à trois martinets de gu.; à la bord. d'or.

Cairns comte **Cairns** — *Ecosse* (Baron *Cairns de Garmoyle*, 27 fév. 1867; vicomte *Garmoyle* et comte *C.*, 27 sept. 1878.) De gu. à trois martinets d'arg.; à la bord. du même, ch. de trois trèfles de sin., 2 dans les angles du chef et 1 en p. **C.:** un martinet d'arg., ch. sur sa poitrine d'un trèfle de sin. **S.:** deux faucons, au nat., coll., enchaînés et grilletés d'or, tenant chacun en son bec un trèfle de sin. **D.:** EFFLORESCO.

Cairon — *Guyenne, Gasc.* D'azur au chev. d'arg., acc. de trois bill. du même. (d'arg.

Cairon ou **Caron** — *Norm.* De gu. à trois coquilles

Caissac — *Limousin, Auv.* D'arg. au chev., acc. en chef de deux étoiles et en p. d'un lion, le tout d'azur, ledit lion arm. et lamp. de gu.

Caithness (Comte de), v. **Campbell** marquis **de Breadalbane** et **Sinclair** comte **de Caithness.**

Caix de St.-Aymour — *Pic., Quercy, Franche-Comté* (Comte romain). Ec.: aux 1 et 4 d'or au chev. d'azur, acc. en p. d'un lion de gu.; au chef du même, ch. d'un croiss. d'arg. entre deux étoiles du même (*Caix*); aux 2 et 3 c.-éc.: *a.* et *d.* d'arg. à trois bandes de sa.; au chef d'or ch. d'une aigle ép. de sa.; *b.* et *c.* d'or à la bande d'azur (*St.-Amour* ou *St.-Aymour*). Sur le tout fascé de vair et de gu. (*Coucy*). Cq. cour. **C.:** un lion iss. de gu., arm., lamp. et cour. d'or. **L.** d'arg. et d'azur. **S.:** deux lions reg. d'or, arm. et lamp. de gu. **D.:** VALOR, VIRTUS ET FIDES.

Caixal — *Esp.* D'arg. à trois dents molaires de gu.

Cajare — *Guyenne, Gasc.* De gu. à la bande d'or.

Cajaux — *Guyenne, Gasc.* D'azur à quatre pointes d'or, mouv. d'en bas; et une divise ondée d'arg. en chef, sommée d'un cygne du même.

Cala — *Andalousie* D'azur à une rose d'or, tigée et feuillée du même; à la bord. de gu., ch. de huit flanchis d'or.

Calabre — *Lorr.* (An., 1 janv. 1538.) D'arg. à la croix de Jérusalem d'or; au fr.-q. du premier, ch. de trois alérions de sa.

Calabre — *Champ., Ile-de-Fr.* D'arg. au chêne de sin., terrassé du même, englanté d'or; au senestrochère de carn., paré de gu., mouv. de l'arbre du coté dextre et tenant un sabre d'arg., garni d'or; et un casque de sa., taré de profil, posé sur la terrasse, à sen.

Calador, v. **Berenger de Calador.**

Calahorra — *Castille.* Ec.: aux 1 et 4 de gu. à une croix pommetée d'or (le pied privé de la pomme); aux 2 et 3 d'arg. à une étoile (8) d'or.

Calais (de) — *Paris.* De gu.; au chef d'or.

Calaise — *Lorr.* (An., 9 août 1612.) D'azur à un Saint-Esprit représenté sous la forme d'une colombe d'arg., posée en pal, la tête en bas, le vol étendu.

Calaman — *Prov.* D'azur au chev. d'or, acc. de trois roses du même.

Calamius — *Silésie* (M. ét.) Ec: aux 1 et 4 d'arg. au lion de gu., tenant une palme de sin.; aux 2 et 3 de gu. à un caducée d'or, les serpents cour. du même. **C.:** le lion, iss., entre un vol de sa.

Calancha — *Andalousie.* De sin. à une tour d'arg., sommée d'un bras, arm. du même, iss. des créneaux, tenant une épée d'arg., garnie d'or, en barre.

Calandra — *Vérone.* Coupé: au 1 d'or au corbeau de sa., posé sur un tertre de sin.; au 2 de gu. plein.

Calandrin — *Flandre.* D'azur à un homme marin, au nat., coiffé d'un casque, arm. d'une épée et d'une rondache, nageant sur une mer agitée de sin.

Calandrin ou **Calandrini** — *Savoie, Genève, Flandre, Angl.* D'azur au saut. d'or, acc. en chef d'une aigle d'arg. **C.:** l'aigle iss., tenant en son bec un rouleau de parchemin, inscrit du mot SURSUM.

Calaphatis — *Grèce.* De gu. à trois fusées d'or, rangées en fasce.

Calardie — *Art.* Bandé d'or et de sa.

Calas — *Prov.* De gu. à une Foi d'or, mouv. des flancs et tenant trois lis d'or.

Calatañazor — *Castille.* De gu. à trois fasces d'or.

Calatayud — *Aragon.* De gu. à une bottine échiq. d'arg. et de sa.; à l'orle de gu., ch. de huit écussons d'or surch. chacun d'une bande de sa.

Calatayud — *Catalogne.* D'azur à une bottine d'or.

Calatayud — *Catalogne.* De gu. à trois bottines échiquetées d'arg. et de sa., les deux du chef affr.

Calatin — *Bav.* (An., 22 déc. 1819.) D'arg. à trois trèfles de sin., mouv. d'une seule tige; à la bord. du sec. **C.:** trois pl. d'aut., une d'azur entre deux d'arg. **L.** d'arg. et d'azur.

Calatrava — *Castille.* Coupé: au 1 parti: *a.* tranché, de gu. à trois tours d'or, 2 et 1, sur or à un arbre terrassé de sin.; à la bande d'or, engoulée de deux têtes de dragon de sin., languées de gu., br. sur le tranché; *b.* de sin. à une croix de Calatrava de gu., et une bord. du dernier, ch. de huit flanchis d'or; au 2 parti, d'azur à deux étoiles (8) d'arg., l'une sur l'autre, accostées de six bes. du même, rangés en deux pals, le tout acc. en chef d'un annelet d'arg.; et d'azur à deux chaudières fascées d'or et de sa., l'une sur l'autre, avec des têtes de serpent de sin., issantes de chaque côté des chaudières; ce parti entouré d'une bord. comp. de dix-huit pièces, neuf compons de gu. ch. d'une tour d'or, et neuf compons d'arg. ch. d'un lion de gu.

Calben — *Prusse, Lubeck.* De gu. à trois étoiles

Digitized by Google

d'arg. **C.**: une étoile d'arg., entre deux prob. de gu.

Calbiac — *Rouergue* (Conf. de nob., 11 fév. 1778 et 10 mai 1817.) Coupé: au 1 d'or à deux croiss. de gu., rangés en fasce; au 2 d'azur à deux tours accostées d'arg., maçonnées et aj. de sa.

Calbo (Comtes) — *Venise.* Ec. d'or et de gu., le 2 ch. d'une croix latine pattée d'or. Sur le tout coupé: *a.* d'arg. au lion léopardé de gu.; *b.* d'azur à trois arbres d'arg., rangés sur une terrasse de sin.

Calbo ou **Calbow** — *Prusse* (An., 1768.) De gu. à trois fasces d'arg. Cq. cour. **C.**: trois pl. d'aut., une d'arg. entre deux de gu.

Calcagni — *Sicile.* De gu. au lion d'arg., tenant un bouquet du même; à la bande d'azur, br. sur le tout.

Calcagnini — *Ferrare.* Coupé: au 1 de gu. au lion léopardé d'or, appuyant sa patte levée sur une boule du même; au 2 d'or à trois boules de gu. **C.**: une aigle iss. d'arg. **D.**: IL EST BIEN SECRET.

Calcari (dal) ou **Calza** — *Vérone.* D'azur à un avant-bras, posé en fasce, paré de gu., rebr. d'arg., iss. d'une nuée du même mouv. du flanc sen., la main de carn. tenant une coupe d'or.

Calcasola — *Vérone.* D'azur au chev. d'or, acc. de trois soleils du même.

Calchi — *Milan.* D'azur à l'aigle d'or, cour. du même. **C.**: l'aigle, iss.

Calcina — *Dalmatie* (M. ét.) D'or au griffon de gu., tenant de ses pattes une banderole du même, attachée à une lance de sa., armée d'arg., flottante à sen. au-dessus de la tête du griffon. Cq. cour. **C.**: le griffon iss., tenant la banderole.

Calckene ou **Calckine** — *Gand.* D'or à la fasce échiq. d'arg. et de sa., de trois tires.

Calcraft (Barons) — *Aut.*, orig. d'*Angl.* Coupé d'or sur hermine; à trois léopards de gu., l'un sur l'autre, le sec. br. sur le coupé; à la bord. ondée d'azur. Cq. cour. **C.**: un lévrier ramp. d'arg., coll. d'azur, bordé et bouclé d'or, l'épaule ch. d'une croisette trèflée de sa. **L.**: à dextre d'or et de gu., à sen. d'arg. et de gu.

Calcum *dit* **Lohausen** — *Prov. rhén.* D'or à la fasce de gu., acc. de trois annelets du même. **C.**: une tête et col de bouledogue, aux armes de l'écu. **S.**: à dextre un lion d'or, à sen. une licorne d'arg.

Caldagnès — *Auv.* D'or à un arbre terrassé de sin.; au lévrier pass. d'arg., coll. du champ, br. sur le fût de l'arbre; au chef d'azur, ch. de trois étoiles d'arg.

Caldenbach [Pens ou **Penser de Caldenbach]** — *P. de Clèves et de Gueldre.* D'azur à trois pattes de lion ou d'ours d'or, posées en bandes, 2 et 1, les ongles en haut.

Caldenborgh (van) — *Holl.* D'arg. à deux fasces de sa.; à la bord. de gu., ch. de huit bes. d'or. Cq. cour. **C.**: un écusson des armes (sans bord.); entre deux prob., de gu et d'or. **L.** d'or et de gu.

Caldenzo, Caldinazzi ou **Caldinago** — *Padoue.* Tranché de gu. sur arg.

Calder de Mairtoune — *Ecosse* (Baronet, 5 nov. 1686.) D'or à un rencontre de cerf de sa., ramé de gu. **C.**: un cygne nageant sur une eau, au milieu de roseaux, le tout au nat. **D.**: VIGILANS NON CADET.

Calder de Southwick — *Ecosse* (Baronet, 22 août 1798. M. ét. en 1818.) Les armes précédentes.

Calderari — *Milan.* Tiercé en fasce: au 1 d'or à l'aigle ép. de sa., chaque tête cour. du champ; au 2 de gu. au lion léopardé d'or; au 3 d'arg. au chaudron à cornière de sa., l'intérieur d'arg. **C.**: une aigle iss. de sa., cour. d'or. **L.** d'or et de gu.

Calderari — *Vérone.* Tiercé en pal: de sa., d'or et de gu.; au chef de sa.

Calderari — *Vérone.* Parti d'arg. et de sa.; à trois pennons pendants de sa. sur l'arg., attachés à trois trabes de l'un en l'autre, posées en fasces, l'une sur l'autre.

Calderari — *Vicence.* De gu. au lion d'or; à la fasce d'azur, br. sur le lion et ch. de trois étoiles du sec. — *Ou:* D'azur au lion d'or; à la fasce de gu., br. sur le lion et ch. de deux étoiles du sec.

Calderini — *Vérone.* Echiq. d'or et d'azur; au chef de gu., ch. d'un lion iss. d'or.

Calderon — *Castille.* D'arg. à cinq chaudières de sa., 2, 1 et 2; à la bord. de gu., ch. de huit flanchis d'or.

Calderon — *Castille.* D'or à cinq chaudières de sa., 2, 1 et 2, de chacune desquelles sort un guidon de gu., flottant à sen., br. sur la cornière; à la bord. de gu., ch. de huit flanchis d'or.

Calderon de la Barca — *Castille.* Parti: au 1 d'or à cinq chaudières de sa., 2, 1 et 2, de chacune desquelles sort un guidon de gu., flottant à sen., br. sur la cornière; au 2 d'azur à une tour d'arg., des créneaux de laquelle sort un bras arm., brandissant une épée, surm. d'un listel d'arg. inscrit des mots: POR LA FE MORIRE, en lettres de sa.

Calderon de la Barca de Guadiana — Royaume de *Grenade.* Parti: au 1 de gu., et une champagne fascée-ondée d'arg. et d'azur; au 2 d'azur à cinq chaudières de sa., 2, 1 et 2. L'écu entouré d'une bord. d'arg., ch. de dix groupes chacun de trois filets verticaux parallèles d'or, 2 groupes en chef et 4 à chaque flanc; en p. les mots SIEMPRE FIELES en lettres de sa.

Calders — *Esp.* De gu. à trois chaudières d'or, ch. chacune d'une fasce vivrée de sa.

Caldes — *Catalogne.* D'arg. à trois chaudières d'or.

Caldes — *Tirol.* De gu. à la fasce d'arg. **C.**: une tête et col de licorne de gu., ch. d'une fasce d'arg.

Caldiera — *Venise.* Tranché: au 1 d'azur au lion d'or; au 2 palé d'or et d'azur, de huit pièces.

Caldinago et **Caldinazzi**, v. **Caldenzo.**

Caldogno (da) — *Vicence.* D'or à l'aigle de gu., cour. du champ. — *Ou:* Parti d'azur et de gu.; à l'aigle d'arg., br. sur le tout, soutenu d'un chicot de l'un en l'autre, posé en fasce.

Caldora — *Naples.* Ec. d'or et d'azur.

Caldorinus (Comtes) — *Allem.* Ec.: aux 1 et 4 d'or à l'aigle de sa., celle du 1 cont.; aux 2 et 3 d'azur à une tête et col de cerf au nat., acc. entre les cornes d'une rose de gu. Cq. cour. **C.**: une aigle iss. de sa. **L.** d'arg. et d'azur.

Caldwell — *Irl.* (Baronet, 23 juin 1683; comte du St.-Empire, 15 mars 1749.) D'azur à trois puits d'or, maçonnés de sa. Cq. cour. **C.**: un avant-bras de carn., posé en pal, empoignant une croix latine de gu., en barre. **D.**: SAPERE AUDE.

Cale (de) — *Holl.* D'arg. à trois têtes et cols d'oiseau d'azur, bq. d'or (*Arm. v. G.*)

Caledon (Baron et comte de), v. **Alexander comte de Caledon.**

Calemans — *Flandre.* D'arg. au chev., acc. en chef de deux merlettes et en p. d'une croisette pattée, le tout de sa.

Calemard de la Fayette — *Auv. Armes anc.*: D'or à trois pommes de pin de sin. — *Armes mod.*: D'azur au chev. d'or, acc. de trois croiss. d'arg., celui de la p. surm. d'une étoile du même.

Calence — *Norm.* D'azur à la croix d'arg., cant. de quatre hures de sanglier d'or.

Calendries (de ou van) — *Flandre.* D'arg. à deux lions affr. de sa., lamp. de gu. — *Ou:* Coupé: au 1 les armes précédentes; au 2 fascé d'or et de sa. de quatre pièces, la première fasce ch. de trois merlettes de sa.

Calepio — *Milan.* De gu. au lion d'or.

Calergi (Princes) — *Grèce, Venise.* Bandé d'azur et d'arg., de quatre pièces [Comp. **Vendramini-Calergi.**]

Cales (Baron de l'Empire) — *France.* D'azur à une cuirasse antique d'or, ch. sur la poitrine d'un vol d'arg., et adextrée d'un S d'arg. et senestrée d'un C du sec.; le tout surm. d'un casque de dragon aussi d'or, posé de profil.

Calf — *Norm.* D'azur à trois veaux d'or; à la bord. de gu.

Calf de Neidans — *P. de Liége* (Rec. du titre de comte, 13 fév. 1815 et 15 oct. 1847.) D'arg. à deux palmes de sin., les pieds passés en saut., liés du sec. **T.**: à dextre une panthère au nat.; à sen. un chevalier, tenant une lance garnie d'une banderole d'arg., inscrite des mots: VIRTUS ET AVES. **D.**: VALEUR ET DROITURE.

Calff — *Dordrecht.* D'arg. à trois têtes de lion de sa., lamp. de gu., cour. d'or.

Calliari — *Vérone.* D'azur à deux bandes ondées d'arg. — *Ou:* D'azur à deux bandes ondées d'or, acc. de deux étoiles du même.

Calliari — *Vérone.* Coupé, d'azur au chien naiss. d'or, coll. de gu., mouv. du coupé, tenant de sa patte dextre une branche feuillée de trois pièces d'arg., sur azur à trois étoiles d'or; à la fasce d'arg., br. sur le coupé, ch. de trois roses de gu., bout. d'or.

Calibi — *Dalmatie* (M. ét.) D'azur à la croix de gu., acc. au 1 d'une étoile d'arg., au 2 d'une autre étoile d'arg., au 3 de deux barres de gu., et au 4 d'une aigle d'arg., bq. et m. d'or.

Calidonio — *Vicence.* D'azur à un homme, hab. de gu., coiffé d'un chaperon d'or, pass. sur une terrasse de sa., tenant une quenouille sous son bras, et filant.

Calienes — *Esp.* Parti: au 1 d'azur à une tour de deux étages d'arg., posée sur un tertre de sin.; au

2 d'arg. à un arbre terrassé de sin., et un sanglier au nat., pass. au pied de l'arbre, br. sur le fût.

Califfi — *Dalmatie* (Rec. de nob., 29 mars 1822.) De sin. à un arbre d'or, terrassé au nat. (*ou* d'or), accosté de deux lions affr. d'or, ramp. contre le fût. Cq. cour. **C.**: trois pl. d'aut., une d'or entre deux de sin.

Caligneo — *Dauphiné.* De gu. à un agneau pascal d'arg., la banderole ch. d'une croix de gu.; au chef d'azur, ch. de deux coquilles d'or.

Caligneo — *Prov.* D'arg. à la fasce de sin., acc. en chef de deux coquilles de sa. et en p. d'un lion de gu. [V. **Barbier de Caligneo.**]

Caligneo-Peirins — *Dauphiné.* De gu. au lion d'or; au chef d'azur, ch. de deux coquilles du sec. [Comp. **Peiran.**]

Calistani — *Vérone.* De sin. à une colonne d'arg.

Calkene (van) — *Termonde.* D'azur au lion d'or; à la bande d'arg., br. sur le lion et ch. de trois cœurs de gu.

Calkoen — *Amsterdam.* Coupé: au 1 d'or au coq d'Inde au nat.; au 2 d'azur au compas d'or, ouv. en chev., acc. de trois étoiles d'arg.

Calkoen — *Holl.* (An., 24 nov. 1816.) Ec.: aux 1 et 4 d'or au coq d'Inde au nat.; aux 2 et 3 d'azur au compas ouv. d'or, acc. de trois étoiles d'arg. **S.**: deux aigles de sa., bq. et m. d'or, languées de gu. **D.**: PERSEVERANDO [Comp. **van Beeck-Calkoen.**]

Calkoen de Veerdaan — *Holl.* (An., 20 fév. 1816; baron, 18 avril 1828.) Ec.: au I. les armes écartelées de *Calkoen* en *Holl.*; au II. de *van Loon* qui est coupé: *a.* d'arg. à deux têtes de More adossées, tort. du champ; *b.* d'or à trois fers de moulin de sa. (*van Loon*); au III. parti: *a.* coupé, d'or au trèfle de sin., sur arg. à la rose de gu.; *b.* de gu. à la demi-aigle d'or, cour. du même, mouv. du parti (*Haack*): au IV. de *Bas* qui est parti: *a.* d'azur à l'aigle d'arg.; *b.* coupé, d'azur à un vanneau d'arg., sur un fascé de gu. et de vair (*Bas*). Bri. d'azur et d'or. **C.**: une tête et col de coq d'Inde, au nat. **L.** d'azur et d'or. **S.**: deux aigles de sa., bq. d'or, languées de gu.

Call (von) — *Tirol* (Conc. d'arm., 12 déc. 1628.) Coupé d'arg. sur gu., le gu. br. par trois créneaux entaillés sur l'arg.; à trois roses de l'un à l'autre, bout. d'or, barbées de sin. **C.**: une rose partie de gu. et d'arg., barbée de sin.; entre deux prob., coupées alt. d'arg. et de gu.

Call (von) von Kulmbach — *Tirol* (Barons, 21 mars 1816) Les armes de 1628. Deux cq. cour. **C.**: 1° le cimier de 1628; 2° un bras, brandissant une épée, le tout au nat.

Call (von) zu Kulmbach — *Tirol* (Barons, 10 mai 1851.) Ec.: aux 1 et 4 comme les 2e et 3e quartiers des armes de *Call zu Rosenburg und Wiesentheim*; aux 2 et 3 comme au 4e quartier des mêmes armes. Sur le tout les armes de 1628. Trois cq. cour. **C.**: 1° un bras, brandissant une épée; **I.** d'arg. et de sa.; 2° le cimier 1628; **I.** d'arg. et de gu.; 3° le cimier de *Call zu Rosenburg und Wiesentheim*; **I.** d'or et de sa.

Call (von) zu Rosenburg und Kulmbach — *Trieste* (Chevaliers, 11 nov. 1843.) Les armes de *Call zu Rosenburg und Wiesentheim.* Deux cq. cour. **C.**: 1° le cimier de *Call zu Rosenburg und Wiesentheim*; **I.** d'arg. et de gu.; 2° trois pl. d'aut. d'arg.; **I.** d'arg. et de sa.

Call (von) zu Rosenburg und Kulmbach — *Aut.* (Barons, 4 déc. 1847.) Ec.: aux 1 et 4 de sa. à un homme, hab. à la hongroise, le côté dextre de son habit et la jambe sen. de gu., le reste d'arg., le rabat et les revers de l'un à l'autre, coiffé d'un bonnet albanais de gu. retr. d'arg., posé les jambes écartées, brandissant un sabre, la main sen. posée sur sa hanche; aux 2 et 3 d'or à deux guidons coupés de gu. sur arg., les lances de tournoi de sa. passées en saut. Sur le tout d'arg. au mur crén. de trois pièces de gu., ch. d'une rose à six feuilles du champ et acc. en chef de deux roses à six feuilles du sec, toutes les roses bout. d'or, barbées de sin. Trois cq. cour. **C.**: 1° un dextrochère arm., posé sur le coude, tenant une épée, le tout au nat; 2° une rose d'arg., entre deux prob. coupées alt. de gu. et d'arg.; 3° les guidons du 2, entre deux prob. coupées, à dextre de gu. sur arg., à sen. d'or sur sa. **D.**: TREU UND WAHR.

Call (von) zu Rosenburg und Wiesentheim — *Tirol* (An., 30 avril 1784.) Ec.: au 1 les armes de 1628; aux 2 et 3 de sa. à un Hongrois, hab. d'un éc. de gu. et d'arg., la jambe dextre vêtue de gu., la sen. d'arg., coiffé d'un bonnet pointu de gu., brandissant un badelaire d'arg.; au 4 d'or à deux drapeaux coupés de gu. sur arg., passés en saut. Cq. cour. **C.**: les drapeaux du 4, entre deux prob. coupées, à dextre d'or sur sa., à sen. de gu. sur arg. **L.**: à dextre d'or et de gu., à sen. d'arg. et de sa.

Call de Whiteford — *Cornouailles* (Baronet, 28 juillet 1791.) De gu. à trois trompettes d'arg., posées en fasces, l'une sur l'autre. **C.**: un lion iss. d'arg., tenant de ses pattes une trompette d'arg., en fasce. **D.**: GRATA MANU.

Calla (Marquis **de**) — *Milan.* Coupé: au 1 d'or à l'aigle de sa., cour. du champ; au 2 de sa. à quatre pals de fourrure, les pièces de sa. arrondies au sommet.

Callac (Barons **de**), v. **Guémadeuc** barons **de Callac**, et **Rogier** marquis **de Kervéno.**

Callac du Brossay — *Bret.* D'or à deux fasces de gu.

Callac de la Saudraye — *Bret.* D'or à deux fasces nouées de sa., acc. de neuf merlettes du même, 4, 3 et 2.

Callais de Gonneville — *Norm.* De gu. au chev. d'arg., acc. de trois coquilles du même.

Callan (Barons), v. **Agar** barons **Callan.**

Callan (Vicomte), v. **Feilding** comte **de Denbigh.**

Callander de Westertown — *Ecosse* (Baronet, 1 août 1798. M. ét. le 2 avril 1819.) De sa. à la bande échiq. d'or et de gu., de trois tires, acc. de six bill. du sec., posées en orle. **C.**: un avant-bras de carn., posé en pal, tenant une lettre. **D.**: I MEAN WELL.

Callart — *Flandre.* Coupé d'arg. sur sa.; à trois merlettes de l'un à l'autre.

Calle ou **Kalle** — *Westphalie.* D'arg. à la fasce échiq. de gu. et d'or, de trois tires. **C.**: un écusson des armes, entre un vol d'or et de gu.

Calloc (le) — *Bret.* D'arg. à un fer-de-moulin de sa., posé en fasce.

Calleja — *Esp.* D'arg. à la croix de gu., cant. aux 1 et 4 d'une tour au nat. et aux 2 et 3 d'une clé d'azur, en pal, le panneton en bas à dextre.

Callemans — *Holl.* D'arg. au chev., acc. en chef de deux merlettes et en p. d'une croisette pattée, le tout de sa.

Callemard — *Forez.* D'azur au chev. d'or, acc. de trois croiss. d'arg., celui de la p. surm. d'une étoile du même.

Callemard de Genestoux — *Auv.* D'azur au chev. d'or, acc. de trois pommes de pin d'arg., celle de la p. soutenue d'un croiss. du même.

Callenberg — *Holl.* De gu. à deux étoiles d'arg., l'une au sec. quartier et l'autre en p.; au fr.-q. de sa., ch. d'une étoile d'or.

Callenberg — *Aut.* Parti: au 1 d'arg. à deux masses d'armes, au nat., emm. de gu., passées en saut., acc. en chef d'une rose du même; au 2 de gu. à la bande d'or, ch. d'un griffon pass. de sa. **C.**: les meubles du 1, entre un vol d'arg. et de gu. **L.** d'arg. et de gu.

Callenberg — *Aut.* (Barons du St.-Empire, 4 mars 1651.) Ec.: aux 1 et 4 d'arg. à deux masses d'armes, au nat., emm. de gu., passées en saut., acc. en chef d'une rose du même; aux 2 et 3 d'or à l'aigle de sa., cour. d'or. Sur le tout de gu. à la bande d'or, ch. d'un griffon pass. de sa. Deux cq. cour. **C.**: 1° l'aigle, la tête cont.; **I.** d'or et de sa.; 2° les meubles du 1, entre un vol de gu.; **I.** d'arg. et de gu.

Callenberg — *Aut* (Comtes du St.-Empire, 18 juin 1671. M. ét. le 17 oct. 1854.) Ec.: aux 1 et 4 de gu. à la bande d'or, ch. d'un griffon pass. de sa.; aux 2 et 3 d'or à l'aigle de sa., cour. du champ. Sur le tout de *Callenberg*, qui est d'arg. à deux masses d'armes, au nat., emm. de gu., passées en saut., acc. en chef d'une rose du même. Trois cq. cour. **C.**: 1° l'aigle, la tête cont.; **I.** d'or et de sa.; 2° de *Callenberg* qui est des masses d'armes, surm. de la rose, entre un vol de gu. et d'arg.; **I.** de sa., de gu. et d'arg.; 3° un griffon iss. de sa.; **I.** d'arg. et de gu. **T.**: deux femmes, celle à dextre hab. d'une tunique d'azur et d'un jupon de gu., tenant une pique; celle à sen. de carn., hab. d'un tablier d'azur et arm. d'une massue.

Callenburgh-Baertmans — *Holl.* Ec.: aux 1 et 4 de gu. à deux étoiles d'arg., l'une au sec. quartier et l'autre en p.; au fr.-q. de sa., ch. d'une étoile d'or; aux 2 et 3 d'azur à une tête humaine de profil d'arg. **C.**: une fleur-de-lis d'or.

Callendar (Comte **de**), v. **Livingstone** comte **de Callendar.**

Callenelle — *Tournaisis.* D'or à la bande de gu.

Callenfels — *Zél.* De gu. à une tour couverte d'un toit pointu d'arg., posée sur une terrasse d'or, acc. au canton dextre du chef d'un croiss. cont. du sec., et senestrée de deux étoiles (3) d'or, l'une sur l'autre. Bri. d'or et de gu. **C.**: la tour, le toit pointu adextré

du croiss. tourné et senestré des deux étoiles l'une sur l'autre; le tout entre deux prob. coupées, à dextre de gu. sur arg., à sen. d'or sur gu. **L.** conformes aux émaux des prob. **D.:** IN JESU CHARITAS ET PAX.

Callerati — *Naples.* Ec.: aux 1 et 4 d'arg. à l'aigle de sa.; aux 2 et 3 d'arg. à une aigle de sa. et une bord. comp. d'azur et d'arg.

Calletot — *Norm.* D'or au lion de gu., coll. d'arg.

Calleville — *Norm.* D'arg. à trois étoiles de gu.

Callières — *Périgord, Saintonge, Limousin, Norm., Guyenne.* D'arg. à trois fasces brét. et c.-brét. de sa.

Callo — *Bret.* D'arg. à la croix dentelée de sa.; à la bord. de gu.

Callot — *Lorr.* (An., 29 juillet 1584.) D'azur à cinq étoiles d'or, 2, 1 et 2. **C.:** un bras componé d'or et d'azur, tenant une hache [Armes de *Jacques Callot*, graveur et dessinateur, né en 1592, mort en 1635.]

Callot — *Lorr.* (An., 4 nov. 1623.) D'arg. à la croix de gu., cant. de quatre tourt. du même (*ou*, les mêmes armes, augmentées d'un écusson de gu., br. sur le tout). **C.:** un lion iss. d'arg., tenant de ses pattes un tourteau de gu.

Callot — *Lorr.* (An., 12 déc. 1662.) D'azur au chev. d'or, acc. en chef de deux étoiles d'arg. et en p. d'une tête de licorne du même.

Callot — *Aut.* (Barons, 12 août 1779.) De gu. à la fasce d'azur, bordée d'arg.; à cinq étoiles d'or rangées en chef, et une grenade de guerre, allumée au nat., en p. Trois cq. cour. **C.:** 1° un lion iss. et cont. d'or, supp. la grenade; 2° trois pl. d'aut., une d'azur entre deux de gu., celle du milieu sommée d'une étoile d'or; entre un vol de sa.; 3° un bras arm., iss. de la couronne, tenant une épée, le tout au nat.; entre deux prob., coupées alt. d'arg. et d'azur. **L.:** à dextre d'or et de gu., à sen. d'arg. et d'azur.

Calloué — *Norm.* D'arg. à trois aigles de sa.

Callouel de Tréauden — *Bret.* D'or à une fleur-de-lis de gu., acc. de trois fers de mule du même.

Callouet — *P. de Valois.* D'herm. au lion d'azur, arm. et lamp. de gu.

Callouët de Lanidy et **de Trégomar** — *Bret.* D'or à la fasce d'azur, surm. d'une meriette du même. **D.:** ADVISE-TOI.

Calm, v. **Kalm.**

Calmell de Saujan — *Guyenne.* D'azur à trois yeux d'arg, rangés en fasce, surm. chacun d'une étoile d'or; au lévrier courant d'arg. en p.

Calmels d'Artensac — *Auv., Lang.* D'arg. à trois chameaux arrêtés d'azur. **S.:** deux lions d'or.

Calmels de Lestlez — *Quercy, Toulouse.* D'arg. à un chameau pass. de sa.

Calmels-Pontis — *Lang.* De gu. à trois troncs d'arbre d'arg., en pals, 2 et 1; au chef d'azur, ch. de trois étoiles d'or.

Calmenil — *Norm.* D'azur à trois coquilles d'arg., surm. d'une fasce ondée d'or.

Calmisana — *Vérone.* D'or chapé d'azur; au chef de gu., ch. d'un buste d'homme, posé de profil, hab. d'arg., coiffé d'un bonnet de sa.

Calmont — *Auv.* D'arg. au lion de sa.

Calmüntzer — *Ratisbonne.* Coupé-enclavé d'or sur sa. **C.:** un vol, d'or et de sa.

Calmüntzer — *Ratisbonne.* Parti: au 1 de sa. à un membre d'aigle cont. d'or; au 2 coupé-enclavé, d'azur plein, sur arg. à un membre d'aigle d'or. **C.:** un vol, l'aile dextre coupée-enclavée d'azur sur arg., l'aile sen. de sa. ch. d'un membre d'aigle d'or. **L.** à dextre d'or et de sa., à sen. d'arg. et d'azur.

Calne (Vicomte), v. **Petty-Fitzmaurice** marquis **de Lansdowne.**

Caloen (van) — *Bruges.* Les branches de cette maison ont porté des armes différentes, savoir: 1° D'herm. à la fasce d'arg., ch. d'un lion léopardé de gu.; au lambel du même en chef. **C.:** un lion iss. de gu., entre un vol d'herm. — 2° D'herm. au lion léopardé de gu., la tête cont. **C.** comme le précédent. — 3° D'herm. au léopard de gu. **C.:** le léopard, iss.

Caloen (van) — *Flandre* (Barons, 24 oct. 1857 et 18 juin 1878.) D'herm. au léopard de gu. **C.:** le léopard, iss., entre un vol d'herm. **S.:** deux lions d'or, arm. et lamp. de gu **D.:** VIRTUS IMPAVIDA.

Caloen-Arents (van) — *Flandre* (Rec. de nob., 14 avril 1816.) D'herm. au léopard de gu., la patte dextre brisée et pendante. **C.:** le léopard, iss. **D.:** VIM VI.

Caloen (van) barons **de Basseghem** — *Flandre* (Barons, 6 déc. 1839) Ec.: aux 1 et 4 d'herm. au léopard de gu. (*Caloen*); aux 2 et 3 de gu. à deux lions adossés d'or, arm. et lamp. d'azur, les queues entrelacées (*le Gillon de Basseghem*). **S.:** deux griffons d'or, tenant des bannières aux armes du 1.

Calogera — *Dalmatie.* D'azur à une ancre sans trabe d'arg., la stangue accolée d'une branche de citronnier de sin., fruitée d'une seule pièce d'or à sen.; le tout acc. en chef d'une étoile (8) d'or.

Calois de Mesville — *France.* De gu. semé de fleurs-de-lis d'arg.; à une harpie du même, br. sur le tout.

Calonisi — *Venise.* Ec. d'or et de sin.; au pal de gu., br. sur le tout.

Calonne—*Tournaisis* (Comtes, 14 mai 1670.) D'herm. au léopard de gu. **C.:** le léopard, iss., entre deux cornes de buffle d'arg.

Calonne (Comtes) — *Tournaisis.* D'azur à deux aigles d'or, l'une au sec. quartier et l'autre en p.; au fr.-q. d'arg., ch. d'un lion de sa. **D.:** EN ESPÉRANT MIEUX [Armes de *Charles Alexandre* comte *de C.*, ministre de Louis XVI.]

Calonne (Comtes **de**), v. **Bernard** comtes **de Calonne.**

Calonne d'Avesnes — *Pic.* D'azur; au chef d'arg., ch. d'un léopard de gu.

Calonne de Beaufait — *Pic.* (Comtes, janv. 1769.) D'herm.; au chef d'arg., ch. d'un léopard de gu.

Calonne marquis **de Courtebourne** — *P. de Boulogne* (Marquis, juin 1671.) D'arg. à l'aigle de sa., bq. et m. de gu. **C.:** l'aigle, iss. **S.:** deux griffons au nat.

Caloo (van) — *Flandre.* D'azur à la bande d'arg., ch. de trois trèfles de sin., posés dans le sens de la bande.

Caloprini — *Venise.* Coupé, d'azur plein, sur arg. à deux pals de gu.; à la fasce de gu., br. sur le tout.

Calori — *Vérone.* De sin. au chev. de gu., acc. de trois étoiles d'arg.

Calori — *Dalmatie.* D'azur au lion léopardé d'or, acc. de neuf étoiles du même, rangées en orle rond. Cq. cour. **C.:** un lion iss. d'or.

Calosina — *Vérone.* De gu. à trois chev. d'arg.; au chef d'or, ch. d'une aigle de sa., bq. et m. de gu., cour. d'or.

Calothetis — *Grèce.* De gu. à trois léopards d'or, arm. et lamp. de pourpre, cour. d'arg., l'un sur l'autre.

Calouin de Tréville — *Lang.* De gu. à trois quintefeuilles d'arg.

Calouin, v. **Patry-Calouin.**

Calsteren (van), l'une des sept familles patriciennes de *Louvain.* D'or au saut. engr. de gu. **C.:** un buste d'homme, hab. aux armes de l'écu, coiffé d'un bonnet de gu., tort. d'arg., les rubans flottants à sen.

Calthorpe (Baron), v. **Gough-Calthorpe** baron **Calthorpe.**

Caltrane (da) — *Vicence.* Parti de sa. et d'or; à un château de gu., composé d'un mur entourant une cour carrée et fortifié sur les angles de tours aux toits pointus; le château ouvert de sa. et posé sur une terrasse de sin.

Caluwe (de) ou **de Kaluwe** — *Bruges.* D'azur au chev. d'arg., ch. d'une mouch. d'herm. de sa. et acc. de trois ℔ du sec.

Calvache — *Castille.* D'or à un pont de deux arches de sin. sur lequel passe un chevalier arm. de toutes pièces d'azur, l'épée haute, monté sur un cheval bai, passant; le tout acc. en chef d'un écusson de gu., ch. d'une couronne impériale d'or.

Calvaert ou **Calewaert** — *Flandre* (An. 16 mai 1629.) D'or à trois meriettes de sa. Cq. cour. **C.:** deux bannières, celle à dextre d'or, celle à sen. de sa.

Calvarin — *Bret.* De sa. à la bande d'or, côtoyée de six coquilles du même.

Calvé — *Bret.* D'azur à une mâcle d'or, acc. de trois mouch. d'herm. d'arg.

Calvel — *Toulouse.* D'azur à trois los. d'or.

Calven, v. **Calben.**

Calverley de Calverley — *Yorkshire* (Baronet, 11 déc. 1711. M. ét. le 11 fév. 1777.) De sa. à un écusson d'arg. en abime, acc. de huit chouettes du même, posées en orle. Cq. cour. **C.:** une chouette d'arg.; *ou*, une tête de veau de sa.

Calvert baron **Baltimore** — *Irl.* (Baron, 20 fév. 1624. M. ét. en 1771.) Palé d'or et de sa.; à la bande de l'un en l'autre. Cq. cour. **C.:** deux banderoles flottantes à dextre, l'une d'or et l'autre de sa., les trabes de gu. **S.:** deux léopards naturels, la tête posée de front. **D.:** FATTI MASCHII, PAROLE FEMINE.

Calvet — *Toulouse.* D'arg. à un épi feuillé de sin.

Calvet — *Toulouse.* D'arg. à cinq tiges feuillées de sin.; à la bord. comp. d'arg. et de gu.

Calvez de Kersalon — *Bret.* D'or à la bande de gu., ch. de trois étoiles d'arg.

Calvi — *Gênes, Prov., Comtat-Venaissin.* Echiq. d'arg. et de sa.

Digitized by Google

Calvi — *Milan.* Coupé: au 1 d'azur à une tête d'homme barbu, la tête chauve, posée de profil ; au 2 bandé d'or et d'azur.

Calvi — *Dalmatie, Vicence.* Tiercé en fasce: au 1 d'or à l'aigle de sa., bq. et m. de gu., cour. d'or; au 2 d'azur à un homme iss., à la tête chauve et à la barbe grise, hab. d'arg.; au 3 barré d'arg. et de gu. Cq. cour. **C.**: trois pl. d'aut.: d'azur, d'or et de gu. **L.**: à dextre d'arg. et de gu., à sen. d'azur et d'or.

Calvi-Toletti — *Dalmatie*, orig. de *Milan.* D'or à un Turc iss., posé de front, mouv. de la p., hab. de gu. à brandebourgs d'or, la tête chauve, ayant une queue pendante à sen.; au chef de gu., ch. d'une aigle d'or. Brl. de gu. et d'or. **C.**: trois pl. d'aut. de gu. **L.** d'or et de gu.

Calvière de Vezenobre — *Lang.* Fascé de gu. et d'or; les trois fasces de gu. ch. de six bes. d'arg., 3, 2 et 1; au chef d'or, ch. d'un sanglier de sa.

Calvillo — *Aragon.* D'azur à treize bes. d'or, 4, 4, 4 et 1.

Calvimont (Marquis) — *Périgord.* Ec.: aux 1 et 4 de sa. au lion d'or; aux 2 et 3 de gu. à une tour d'or.

Calvo — *Roussillon.* Ec.: au 1 de gu. à une coquille d'arg.; au 2 d'azur à une étoile d'or; au 3 d'azur au lion au nat.; au 4 de gu. au château d'or. Au chef de l'écu d'or, br. sur l'écartelé et ch. d'une aigle de sa.

Calvo — *Esp.* De gu. à deux cerfs pass. d'arg., l'un sur l'autre, chacun portant sur la croupe un casque de profil du même.

Calvucci — *Styrie.* D'azur à la bande voûtée d'arg., ch. de trois chev. au sommet pommeté de gu., et acc. de deux étoiles d'or.

Calw — *Souabe* (M. ét.) D'or au léopard de gu., cour. d'azur, pass. sur un tertre isolé du même. **C.**: les meubles de l'écu. **L.** d'or et de gu.

Calwaert — *P. de Liége* (Rec. du titre de baron, 12 juillet 1823.) Ec.: aux 1 et 4 d'arg. à trois flammes de gu., mouv. d'en bas, et au chef d'azur ch. de trois étoiles d'or; en cœur un écusson d'azur au lion d'or; aux 2 et 3 d'arg. à cinq fusées accolées de gu., touchant les bords de l'écu; en cœur un écusson de gu. bordé d'or, br. sur les fusées et ch. d'un lion du même. Sur le tout des quartiers d'azur au lion d'or. Trois cq. cour. **C.**: 1° deux pieds de bouc au nat., les sabots en haut; 2° un lion iss. d'or, entre un vol d'arg., tenant une bannière de gu. au lion d'or; 3° une tête et col de bouc au nat., coll. et bouclée d'or. **S.**: deux lions d'or, arm. et lamp. de gu., tenant chacun une bannière, celle à dextre aux armes du 1, celle à sen. aux armes du 2.

Calwe — *Heilbronn* (*Wurt.*) D'azur au lion d'or, soutenu d'une terrasse de sin., tenant de sa patte dextre une rose de gu., tigée et feuillée de sin. **C.**: le lion, iss.

Calza — *Padoue.* Parti: au 1 d'arg. à la bande d'azur, ch. de trois croiss. tournés d'or; au 2 d'arg. à une bande d'azur, et une masse d'armes de gu. en pal, br. sur la bande, la tête en forme de roue à quatre rayons.

Calza, v. **dal Calcari.**

Cam de Transleff — *Bret.* D'arg. au chev. de sa. (*ou* d'azur), acc. de trois annelets du même.

Camacho — *Estrémadure.* D'or au saut. de gu.; à la bord. coticée d'or et de gu.

Camacho — *Esp.* De gu. à une tour sommée d'une tourelle d'or, accostée de deux pins de sin., le tout soutenu d'une terrasse isolée au nat., chaque pin surm. d'une étoile (8) d'arg.

Camacino — *Allem.* Coupé, d'azur à un soleil d'or, sur gu. au lion d'or, soutenu d'une terrasse de sin.; à la fasce d'arg., br. sur le coupé. Cq. cour. **C.**: le lion, iss. **L.**: à dextre d'or et d'azur, à sen. d'arg. et de gu.

Camain — *Limousin.* De gu. à une colonne d'or, accostée de deux lions affr. d'arg., ramp. contre la colonne; au chef d'azur, ch. d'une croisette d'or entre deux étoiles du même.

Camain — *Périgord, Bordelais.* De gu. au pal d'arg., accosté de deux lions affr. du même; au chef d'azur, ch. d'une croix de l'ordre du St.-Esprit d'arg., entre deux étoiles du même.

Camaño — Royaume de *Galicie.* D'or à trois bes. d'arg., ch. chacun de trois fasces de gu., les fasces de chaque besant surch. de huit flanchis d'or, 2, 4 et 2.

Camara — *Castille, Andalousie.* De gu. à deux bâtons alésés d'or, passés en saut.; à la bord. de gu., ch. de huit flanchis d'or.

Câmara — Royaume de *Galicie.* D'or à un coeur de gu., traversé d'une flèche au nat., en barre, la pointe en bas, cant. de quatre contours de fenêtre carrés d'arg., au milieu de chacune desquelles se trouve une fleur-de-lis d'azur.

Camara — *Port.* De sa. à une tour sommée d'une tourelle d'arg., accostée de deux lévriers affr. du même, ramp. contre la tour, le tout soutenu d'une terrasse de sin.

Camara [anciennement **Zarco**] — *Port.* De sa. à une tour d'arg., sommée d'un clocher du même croisé d'or; la tour mouv. d'une mer au nat. en p. et soutenue par deux loups marins affr. au nat.

Camara (Vicomtes **de la**), v. **del Campo** vicomtes **de la Camara.**

Camarec de Kernier — *Bret.* De gu. à cinq bes. d'or, 2, 1 et 2; au chef d'herm.

Camarena la Real (Marquis **de**). v. **Ovando** marquis **de Camarena la Real.** (d'arg.

Camargo — *Asturies.* De sa. à trois porcs-épics

Camargo (de) — *Flandre* (Barons du St.-Empire, 30 août 1630.) Ec.: aux 1 et 4 d'azur à trois doubles fleurs-de-lis mal-ordonnées d'or; aux 2 et 3 de sa. à trois faucilles dentelées d'arg., emm. d'or, posées en fasces, 2 et 1, le tranchant en bas. **C.**: une couronne royale, fermée d'un double cintre qui porte une fleur-de-lis d'or. **L.**: à dextre d'or et d'azur, à sen. d'arg. et de sa. (V. **Capis de Camargo.**)

Camas — *Prusse.* D'arg. à la bande de gu., soutenant un choucas de sa. et acc. en chef d'un croiss. d'azur.

Camas — *Prusse* (Comtes, 1742.) Parti: au 1 d'arg. à la bande de gu., soutenant un choucas de sa. et acc. en chef d'un croiss. d'azur (*Camas*); au 2 d'arg. à une tête et col de cerf au nat. (*Brandt*). Deux cq. cour. **C.**: 1° une aigle de Prusse, tenant le sceptre et le globe; **I.** d'arg. et de sa.; 2° une ramure de cerf; **I.** d'arg. et de gu. [Comp. **Filhiol de Camas.**]

Camasier — *Lorr.* D'azur au chev. d'or, acc. de trois roses d'arg.

Camatiros — *Grèce.* D'or semé d'étoiles (5) de gu.

Cambacérès — *Lang.* D'or au chev. de gu., acc. de trois roses du même.

Cambacérès duc **de Cambacérès** — *Paris* (Duc, 27 mai 1857; ét. au mois de juillet 1881.) Les armes de **Cambacérès** prince-duc **de Parme.**

Cambacérès prince-duc **de Parme** — *Paris* (Prince-duc, 1808 ; ét. en 1824.) D'or au senestrochère, paré de gu., rebr. d'herm., tenant les tables de la loi de sa., le tout acc. de trois los. de sa; au chef de gu., semé d'étoiles d'arg.

Cambe ou **Cambi** — *Toscane, Prov.* D'arg. à trois chev. d'azur, acc. en chef de trois tourt. du même, celui du milieu ch. d'une fleur-de-lis d'or; celui à dextre d'un besant d'arg., surch. d'une fleur-de-lis épanouie d'or; celui à sen. ch. d'un besant d'arg., surch. d'une croix pleine de gu.; en p. un quatrième tourt. aussi d'azur, ch. d'un demi-tourteau de gu. et d'un demi-besant d'arg., surch. d'une jambe partie de l'un en l'autre.

Cambe (le) *dit* **Ganthois** — *Lille* (An., août 1515.) De gu. au chev. d'or. **C.**: une tête et col de cygne d'or, bq. de gu.; entre un vol d'or.

Cambefort — *P. de Velay.* De gu. à un lévrier ramp. d'arg., coll. d'or.

Cambefort — *Auv., Guyenne, Orléanais.* D'azur à un lévrier ramp. d'arg., coll. d'or; à la bord. crén. du même. **S.**: deux lévriers, au nat. **D.**: MUSIS ET ARMIS.

Cambefort de Husseren — *Alsace.* Les armes de **Cambefort** au *P. de Velay.*

Cambell de Clay-Hall — *Essex* (Baronet, 12 fév. 1664. M. ét. le 23 mai 1699.) De sa. à la fasce d'herm., ch. de trois tourt. du champ, et acc. de trois têtes de tigre héraldique d'or. **C.**: une tête d'ours coupée d'or sur azur, emmuselée de gu.

Cambell de Woodford — *Essex* (Baronet, 9 avril 1661. M. ét. en 1662.) Les armes précédentes.

Camberlyn — *Gand* (Chevaliers, 16 déc. 1818.) Coupé: au 1 de gu. au chev. d'or, acc. de trois coquilles du même; au 2 de sa. à deux épées d'arg., garnies d'or, passées en saut., les pointes en bas. Deux cq. cour. **C.**: 1° une aigle iss. de sa., bq. d'or; **I.** d'or et de gu.; 2° un cygne iss. d'arg., bq. de sa., le vol levé; **I.** d'arg. et de sa. **S.**: à dextre une aigle reg. de sa., bq. et m. d'or; à sen. un cygne d'arg., bq. et m. de sa., le vol levé, portant suspendu à son col, par un lien de sa., un écusson aux armes du 2. **D.**: STRENUE, FIDELITER.

Camberlyn d'Amougies — *Gand* (Rec. du titre de chevalier, 16 déc. 1818.) De gu. au chev. d'or, acc. de trois coquilles du même. Cq. cour. **C.**: trois pl. d'aut., une d'or entre deux de gu. **D.**: STRENUE, FIDELITER.

Camberos — *Navarre.* Ec.: au 1 de sin. à une tour de deux étages d'arg., et sur le seuil de la porte un chevalier, arm. de toutes pièces, tenant une épée haute; ladite porte accostée de deux lévriers affr. au

nat.; au 2 d'or à trois fleurs-de-lis d'azur, acc. en chef d'une couronne royale d'or; au 3 de gu. à cinq fleurs-de-lis d'arg., 2, 1 et 2; au 4 de gu. à deux chaudières d'or, l'une sur l'autre, et trois têtes de serpent de sin. iss. de chaque côté de chaque chaudière; à la bord. d'azur, ch. de six flanchis d'or, 3 à chaque flanc, l'un sur l'autre.

Camberos, v. **Suarez-Camberos.**

Cambi — *Florence.* Parti d'arg. et de gu.; à la cotice de sa., br. sur le tout, acc. en chef d'un écusson d'or, br. sur le parti et ch. d'une aigle ép. de sa., bq. et m. de gu.

Cambi, v. **Cambe.**

Cambi dei Boli — *Florence* (M. ét. le 15 janv. 1819.) D'or au rencontre de boeuf de gu., acc. en chef d'un lambel à quatre pendants du même.

Cambi *dit* **Figliambuchi** — *Florence.* D'arg. papelonné de gu.

Cambi dei Gonfalon-Vaio — *Florence.* D'azur à la bande d'arg., acc. de deux étoiles d'or.

Cambi-Importuni et **Cambi-Importuni-Tedesco** — *Florence.* D'arg. à trois chev. d'azur. **C.:** une tête et col de dragon, le dos orné d'une crête échancrée.

Cambi-Martini — *Florence.* D'azur à deux clés d'arg., passées en saut., acc. en chef d'une rose de gu.

Cambi *dit* **Mercanti** — *Florence.* Parti d'or et de gu.; à un pin arr. en bande et un chêne arr. en barre, au nat., passés en saut., br. sur le parti.

Cambi *dit* **di Napoleone** — *Florence* (M. ét. le 30 juin 1803.) Parti d'arg. et d'or; à la bande de sa., br. sur le tout, ladite bande ch. d'un écusson de gu., surch. d'une aigle ép. d'or, sommée de la couronne de l'Empire byzantin.

Cambi *dit* **di Ser-Manetto** — *Florence.* D'or au demi-vol de gu.

Cambi-Uberti — *Florence.* D'or à la bande d'azur, ch. de trois roses d'arg.

Cambiago ou **Cambiague** — *Genève.* D'arg. à une pointe de sa., mouv. de la base de l'écu, accostée en chef de deux aigles et en p. de deux tours, le tout de sa., les aigles cour. d'or et les tours ouv. du champ.

Cambiago — *Milan.* D'arg. à un obélisque sommé d'une boule, accosté de deux tours sommées chacune de deux tourelles, le tout de gu.; au chef d'or, ch. d'une aigle de sa., cour. d'or.

Cambiago-Visconti — *Milan.* Parti: au 1 les armes précédentes de *Cambiago;* au 2 d'arg. à une couleuvre ondoyante en pal d'azur, cour. d'or, engloutissant un enfant de carn. (*Visconti*).

Cambiaire barons **d'Esplas** — *Rouergue, Lang.* D'azur semé de fleurs-de-lis et de molettes (6) d'or, rangées alt.; au lion d'or, cour. du même, br. sur le tout.

Cambiaso — *Italie.* De gu. à une échelle d'or, accostée de deux chiens affr. du même; le tout soutenu d'une terrasse aussi d'or.

Cambiatori — *Vérone.* Coupé, d'un parti d'azur et de gu., sur sin.

Cambier — *Harlem, Schiedam.* Coupé: au 1 de sin. à trois oiseaux d'arg.; au 2 d'arg. au lévrier assis de sa. **C.:** le lévrier assis, entre un vol, d'arg. et de sa. **L.:** à dextre d'arg. et de sin., à sen. d'arg. et de sa.

Cambier — *Flandre.* D'azur à une gerbe d'or, accostée de deux étoiles (5) du même.

Cambier — *Tournaisis.* D'azur au chev., acc. en chef de deux roses et en p. d'une étoile, le tout d'or.

Cambier — *Lille.* D'azur à deux têtes de licorne affr. d'or.

Cambier (le) — *Hainaut* (Chevaliers du St.-Empire, 15 nov. 1715.) D'or au chev. de gu., acc. de trois trèfles de sin. Cq. cour. **C.:** un trèfle de sin., dans une couronne de chêne, au nat.

Cambier (le) *dit* **d'Algny** — *Art.* D'azur à trois clés d'or.

Cambier de Buhat (Comtes) — *Hainaut.* De sa. au chev. d'or, acc. de trois croiss. du même. **S.:** deux lions, au nat.

Cambier de Licques — *Art.* D'azur semé de larmes d'arg.

Cambier van Nooten — *P. d'Utrecht.* Ec.: aux 1 et 4 coupé: *a.* d'or à un coeur de gu.; *b.* de gu. à un flanchis d'or; et une portée de musique d'arg., en fasce, br. sur le coupé, ch. de cinq notes de sa., posées en chev. renv. (*van Nooten*); aux 2 et 3 coupé: *a.* de sin. à trois oiseaux d'arg.; *b.* d'arg. à un lévrier assis de sa. (*Cambier*). **C.:** 1° un vol cont. d'or et de gu. (*van Nooten*); 2° un vol à l'antique d'arg. et de sa. (*Cambier*); **L.:** à dextre d'arg. et de sin., à sen. d'arg. et de sa. [V. **van Nooten** et **Hoola van Nooten.**]

Cambini — *Florence.* D'arg. au lion d'or, tenant de ses pattes un arbre arr. de sin.

Cambio — *Flandre.* De gu. à l'aigle d'or.

Cambiose — *Guyenne.* D'arg. à cinq cotices d'azur; au chef de gu., ch. d'un cerf pass. d'or.

Cambis d'Orsan — *Comtat-Venaissin* (Marquis, 13 juillet 1668.) D'azur à un chêne posé sur un mont de six coupeaux et tenu par deux lions, le tout d'or.

Cambj — *Dalmatie* (Rec. de nob., 25 mars 1822.) Parti d'arg. et de gu.; à la cotice de sa., en bande, br. sur le tout; le gu. ch. en chef d'une aigle ép. d'or, surm. d'une couronne du même. Cq. cour. **C.:** trois pl. d'aut.: d'arg., de gu. et d'or. **L.:** à dextre d'arg. et de gu., à sen. d'or et de gu.

Cambolas marquis **de Palaris** — *Lang.* De gu. au croiss. d'arg., surm. d'un bes. d'or; au chef d'azur, ch. de trois étoiles d'arg.

Cambon — *Holl.* De gu. au mouton pass. d'arg.

Cambon (Baron de l'Empire) — *France.* De gu. au lion d'arg.; au chef d'azur, ch. de trois étoiles d'or.

Cambour (Chevalier de l'Empire) — *Limousin.* D'azur à la fasce de gu., acc. en chef de deux épées d'or, passées en saut., surm. d'une belette pass. d'arg., le tout entre deux étoiles du même; la fasce acc. en p. d'une gerbe, adextrée d'une grenade et senestrée d'un cor, le tout d'or.

Cambous de Casalis — *Lang.* De gu. à un lion d'arg. et un ours de sa., affr.

Cambout (du) duc **de Coislin** — *Bret.* (Marquis, août 1634; duc et pair, déc. 1663. M. ét. en 1732.) De gu. à trois fasces échiq. d'arg. et d'azur. **D.:** JAMAIS EN VAIN.

Cambras — *Navarre.* Ec.: au 1 d'azur à une tour sommée de trois tourelles, accostée de deux lions affr., ramp. contre la tour, le tout d'or; au 2 d'azur à un chevalier, arm. de toutes pièces d'arg., le casque panaché de gu., monté sur un cheval blanc pass.; au 3 d'azur à la bande de gu. bordée d'arg.; au 4 d'arg. à un arbre terrassé de sin.

Cambray — *Art.* D'or à trois lions d'azur.

Cambray — *Art.* D'or à une fleur-de-lis de gu., surm. d'un lambel d'azur.

Cambray — *Pic.* D'azur au chev., acc. au canton dextre du chef d'une molette et en p. d'un trèfle, le tout d'or.

Cambray — *Bret.* Parti d'or et d'azur.

Cambray — *Berry.* De gu. à trois crocs d'or.

Cambray — *France.* De gu. à la fasce potencée et contre-potencée d'arg., remplie de sa., acc. de trois loups d'or.

Cambray (Ducs **de**), v. **Croy.**

Cambresis — *Art.* D'or fretté de sa.; au fr.-q. de gu., ch. de trois lions d'or.

Cambrin — *Art.* (M. ét.) D'or fretté de gu.; au canton de sin., ch. d'une aigle du champ.

Cambrin — *Art.* De sa. au lion d'arg.

Cambronne — *Ponthieu.* Fascé d'or et de gu., de huit pièces.

Cambronne — *Bret.* (Baron de l'Empire; comte, 1 avril 1815.) D'azur au lion d'or, acc. de dix grenades de guerre d'arg., rangées en orle.

Cambronne, v. **Ruyant de Cambronne.**

Cambry — *Hainaut* D'azur au chev. d'or, acc. de trois los. du même.

Cambry de Baudimont — *Tournai* (Inc. dans la nob. néerl., 1 août 1824.) D'azur à trois los. d'or. **C.:** une aigle iss. de sa., bq. de gu., tenant en son bec un annelet d'or; le tout entre la moitié supérieure d'un saut. échiq. d'or et de sa. de trois tires. **S.:** deux licornes d'arg., accornées, crinées et caudées d'or, tenant chacun une bannière aux armes de l'écu.

Cambry de Velaines — *Tournaisis* (M. ét.) D'azur au chev. d'or, acc. de trois los. du même et ch. de trois aigles de sa. **C.:** une aigle iss. de sa., bq. de gu.

Camden (Comte et marquis), v. **Pratt** marquis **Camden.**

Camelford (Baron), v. **Pitt** baron **Camelford.**

Camelin — *Prov.* D'azur au chameau d'or, acc. de trois étoiles du même, rangées en chef. **D.:** DEO FAVENTE.

Camelus — *Strasbourg.* D'arg. à un homme, hab. de gu., rebr. d'arg., au rabat du même, aux chausses d'or et aux bas d'arg., monté sur un chameau au nat., tenant de sa main dextre une coupe d'arg. et de sa sen. un sceptre d'or. **C.:** l'homme, iss.

Camenisch — *Coire.* D'azur à trois fleurs-de-lis mal-ordonnées d'or. **C.:** un chamois iss., au nat.

Camer (van der) — *Harlem.* De gu. au chev., acc. en chef de deux étoiles et en p. d'un croiss. figuré et tourné, le tout d'or. Cq. cour. **C.:** un vol d'or (*ou,* un vol de gu. et d'or.)

Camerarius — *Nuremberg.* D'arg. à trois choucas au nat. **C.:** un choucas au nat.

Camerata (Comtes) — *Aut.* Coupé, d'or à trois

fleurs-de-lis rangées d'azur, sur gu. au senestrochère arm. d'arg., tenant une clou de la passion du même; à la fasce d'arg., br. sur le coupé.

Camere (van der) — *Gand.* De sa. à la croix échig. d'arg. et de gu. **C.:** un buste de vieillard; *ou*, deux bustes de jeune homme, celui à dextre hab. de gu. au rabat d'arg., et celui à sen. hab. d'arg. au rabat de gu., coiffés chacun d'un bonnet de sa. orné de rubans flottants, ceux à dextre d'arg. et ceux à sen. de gu. **L.** de sa. et d'arg.

Cameren (van der) — *Flandre.* D'arg. à une grappe de raisins d'azur, tigée et feuillée de sin.

Camerer — *Allem.* Ec.: aux 1 et 4 de gu. au chev. de sa., acc. en chef de deux étoiles d'or et en p. d'une feuille de vigne de sin., mouv. en pal d'un petit chicot au nat., posé en fasce; aux 2 et 3 de sa. au chicot d'or, posé en bande. Cq. cour. **C.:** une étoile d'or, entre un vol aux armes du 2 (sur l'aile dextre le chicot est posé en barre); et deux banderoles adossées de gu., posées en chev. renv., br. sur le tout. **L.:** à dextre d'or et de sa., à sen. d'or et de gu.

Camerik (van) — *Holl.* D'or au chev. de gu., acc. de trois roses d'arg., barbées de sin.

Camerland — *Tirol* (Nob. du St.-Empire, 21 août 1632; barons, 1791.) Ec.: aux 1 et 4 d'arg. au bouquetin ramp de sa., celui du 1 cont.; aux 2 et 3 d'or à la demi-aigle de sa., bq et cour. d'or, mouv. du parti. Cq. cour. **C.:** le bouquetin du 4, iss. **L.:** à dextre d'or et de sa., à sen. d'arg. et de gu.

Camerländer — *Aut.* (An., 30 juin 1581.) D'or au bouquetin ramp de sa., soutenu d'un roc à deux pics escarpés au nat. Cq. cour. **C.:** les meubles de l'écu. **L.** d'or et de sa.

Camerländer (Barons) — *Aut.* D'or au bouc ramp. de sa., soutenu d'un tertre au nat. Cq. cour. **C.:** le bouc, iss. **S.:** deux griffons d'or. (de gu.

Camerlinck — *Brab.* D'or au saut. échiq. d'arg. et

Camerlinck — *Flandre.* D'azur au croiss. d'or, acc. de trois étoiles du même.

Camerling ou **Kamerling** — *P. d'Utrecht.* D'arg. à un cheval ramp. de sa., acc. en p. d'une rose de gu., tigée et feuillée de sin.

Camerling — *Holl.* Ec.: aux 1 et 4 d'or à la fasce brét. et c.-brét. de sa.; aux 2 et 3 échiq. de sa. et d'arg.

Camerling — *Delft.* D'or à la fasce brét et c.-brét. de sa., acc. de sept abeilles au nat., 4 en chef et 3 en p.; au croiss. du sec. en chef.

Camerling — *Harlem.* D'azur à trois fasces ondées d'arg. **C.:** un vol, aux armes de l'écu.

Camerling-Helmolt — *Harlem, Amersfoort.* Ec.: aux I. et IV. coupé: au 1 parti: *a.* d'or à la demi-aigle de sa., mouv. du parti; *b.* d'arg. à un arbre terrassé de sin.; au 2 d'or à une montagne au nat., mouv. de la p. (*Helmolt*); aux II. et III. d'azur à trois fasces ondées d'arg. (*Camerling*). **C.:** 1° une aigle iss. de sa. (*Helmolt*); 2° un vol d'azur, chaque aile ch. de trois fasces ondées d'arg. (*Camerling*).

Cameron de Fassifern — *Ecosse* (Baronet, 8 mars 1817.) De gu. à trois fasces d'or; à la bande d'herm., br. sur le tout, ch. d'un sphinx de sa. et de deux couronnes de laurier de sin.; au chef bastillé d'arg., ch. de la représentation d'une ville fortifiée, avec le mot ACRE au-dessous. Deux cq., le 2 timbré d'une couronne murale d'or. **C.:** 1° un montagnard écossais, iss., mouv. d'une eau au nat., tenant de sa main dextre un badelaire et de sa sen. un drapeau inscrit du chiffre **92nd**; le tout enclos dans une couronne de laurier de sin.; 2° un bras arm., en pal, tenant une épée, le tout au nat. Au-dessus des cimiers le mot ARRIVERETTE. **T.:** deux montagnards du 92e régiment, arm. chacun d'un fusil. **D.:** MAYA.

Cameros — *Pays basque.* De sin. à la croix pattée d'or. Sur le tout d'arg. au lion de gu., cour. d'or.

Camerperch (van) — *Flandre.* D'or à cinq los. de gu., accolées et aboutées en croix.

Camera de Trégouasrat — *Bret.* Ec.: aux 1 et 4 d'azur à une coquille d'arg.; aux 3 et 3 d'arg. au croiss. de gu., acc. de quatre bill. du même, 1, 2 et 1. **D.:** EN QUICHEN REI, É MA QUÉMÉRET (*Après donner, il faut prendre.*)

Camera de Keruspy — *Bret.* Les armes de *Pérenez*, qui sont d'arg. à l'aigle ép. de sa., bq. et m. de gu. Sur le tout les armes précédentes de *Camera*.

Camervelt — *Holl.* D'arg. au boeuf de sa., pass. sur une terrasse de sin.; au chef d'or. **C.:** une tête et col de boeuf de sa., entre un vol de sa. et d'arg.

Camesina chevaliers **de San-Vittore** — *Vienne* (Chevaliers, 18 déc. 1868.) Ec.: au 1 d'azur à la flèche de la cathédrale de Saint-Etienne, de Vienne, d'or, mouv. d'en bas; au 2 de gu. à un bouquetin au nat., sur un tertre de trois coupeaux de sin. (*Camesina*); au 3 de gu. à un pont crén. de trois arches d'arg., maçonné de sa., jeté sur une rivière, en barre, entre deux rives au nat.; au 4 d'azur à une coupe couverte d'or. **C.:** 1° la flèche de Saint-Etienne, entre un vol coupé alt. d'azur et d'or; 2° le coupé du 4, entre un vol coupé alt. de gu. et d'arg.; **L.** d'arg. et de gu. **D.:** CUM DEO ET DIE.

Camet — *Lyonnais.* D'azur à trois épis rangés d'or, sommés chacun d'une étoile du même.

Camilla — *Rome.* D'arg. à la fasce d'or.

Caminade — *Lang.* De gu. au lévrier ramp. d'or, coll. du champ.

Caminade — *Lang.* Ec.: aux 1 et 4 d'azur au coq d'arg.; aux 2 et 3 de gu. au lévrier pass. d'arg.

Caminade de Châtenet — *Lang.* Ec.: aux 1 et 4 d'azur au coq d'arg.; aux 2 et 3 de gu. au lévrier pass. d'or. Sur le tout de gu. au chev. d'or, acc. de quatre étoiles d'arg., 3 rangées en chef et 1 en p. **S.:** deux lions, au nat. **D.:** MODICA FIRMA.

Camini — *Trévise.* Coupé d'azur sur arg.

Camino (da) — *Padoue.* De sa à la fasce d'arg.

Camino (da) — *Padoue.* D'arg. à une tour de sa., ouv. et aj. de gu.

Camino (da) — *Venise.* Coupé de sa. sur arg.

Camino (da) — *P. de Trévise.* Coupé de sa. sur arg., l'arg. ch. d'une croix pattée aiésée du premier.

Camiri — *Padoue.* Coupé de gu. sur arg.; au griffon de l'un en l'autre.

Camisani — *Vérone.* Coupé: au 1 de gu. à une tête et col d'homme au nat., posée de profil, les épaules hab. de sin., mouv. du coupé; au 2 d'or chapé d'azur.

Cammen (van der) — *Bois-le-Duc.* De gu. à cinq los. d'arg., accolées et aboutées en croix.

Cammer — *Bav.* (M. ét. en 1584.) D'arg. à une hache de gu., posée en bande. **C.:** la hache, le tranchant enfoncé dans un bonnet d'arg., retr. d'herm.

Cammerau — *Bav.* (M. ét. vers 1500.) D'arg. au sanglier naiss. de gu. **C.:** le sanglier, iss.

Cammerberg — *Bav* (M. ét.) De gu. à une hache d'arg., posée en bande. **C.:** la hache, le tranchant enfoncé dans un bonnet de gu., retr. d'arg.

Cammerer — *Nuremberg.* D'azur à deux croiss. adossés d'or. **C.:** un croiss. montant d'or, chaque corne sommée de plumes de coq de sa.

Cammerer — *Nuremberg.* Parti: au 1 de gu. plein; au 2 bandé d'arg. et d'azur, de quatre pièces. Cq. cour. **C.:** un vol à l'antique, aux armes du 2. **L.:** à dextre d'arg. et de gu., à sen. d'arg. et d'azur.

Cammerer ou **Kammerer** — *Aut.* De gu. au chev. ployé de sa., acc. en chef de deux étoiles d'arg. et en p. d'une grappe de raisins, tigée et feuillée de sin., la tige en bas. Cq. cour. **C.:** une étoile d'arg., entre deux banderoles adossées de gu., accolées chacune d'un cep de vigne fruité au nat.

Cämmerer de Mühlhausen — *Thuringe.* D'azur à deux peignes d'or.

Cämmerer *dit* **Preiss** — *Thuringe, Prusse* (M. ét. au 17e siècle.) De gu. à trois coeurs d'or, posés en pairle et s'entretouchant de leur partie supérieure. **C.:** une boule d'azur, soutenue d'un coeur d'or, posé en pal, et supp. un oiseau de sa.; entre un vol de gu., chaque aile ch. d'un coeur d'or, posé en pal.

Cammerlohr Edle **auf Schönreuth** — *Bav.* (Nob. bavaroise, 1624; nob. du St.-Empire, 21 janv. 1647; chevaliers bavarois, 20 fév. 1796.) D'or à un homme iss., hab. d'azur, mouv. d'un tertre de sa., tenant une masse d'armes du même et coiffé d'un bonnet parti d'or et de sa. Cq. cour. **C.:** l'homme iss.

Cammerlohr barons **de Welching** — *Bav.* (Nob. du St.-Empire, 13 avril 1668. M. ét.) Ec.: aux 1 et 4 de sa. chapé-ployé d'or, à trois coquilles de l'un à l'autre; aux 2 et 3 d'azur à la fasce d'or. Sur le tout d'or à un homme iss., hab. d'azur, bout. d'or, au rabat du même, ceint de sa., tenant une masse d'armes de fer et coiffé d'un bonnet parti d'or et d'azur, aux rubans flottants des mêmes émaux. **C.:** l'homme, iss. L'écu posé sur la poitrine d'une aigle ép. de sa., chaque tête cour. d'or.

Cammermeister — *Bav.* (M. ét. au 18e siècle.) D'arg. à trois oiseaux de sa. **C.:** une tête et col d'oiseau de sa., le dos longé d'une crête de trois angles, ornés chacun de deux boules accostées d'arg.

Cammerpaner de Cammerpau — *Bav.* (Nob. du St.-Empire, 1 oct. 1743. M. ét. à la fin du 18e siècle.) Ec.: aux 1 et 4 d'or à l'aigle de sa., bq. et m. d'or, celle du 1 cont.; aux 2 et 3 d'azur au lion d'or, cour. du même, celui du 3 cont. Deux cq. cour. **C.:** 1° le lion du 3, iss.; 2° l'aigle du 4. **L.** d'or et d'azur.

Cammerstein (Comtes) — *Thuringe.* Parti: au 1 d'or à la demi-aigle de sa., mouv. du parti; au 2

d'arg. à la fasce crén. de gu. **C.:** un vol, de sa. et d'or.

Cammingha (van) — *Frise* (Admis au corps équestre de *Frise*, 28 août 1814.) D'or à un cerf couché de gu., acc. de trois peignes à deux rangs de dents de sa. Cq. cour. **C.:** un lion iss. d'arg. *ou* de gu. **L.** d'or et de gu. **S.:** deux lions d'arg.

Cammingha (van) — *Frise.* D'or à un peigne à deux rangs de dents de sa., acc. de trois los. d'azur.

Cammingha (van) de Jelmera — *Frise.* Parti d'un trait, coupé de deux autres, qui font six quartiers: aux 1 et 4 d'or à un peigne à deux rangs de dents de sa.; aux 2 et 3 d'azur à une fleur-de-lis d'arg.; et sur ces écartelures un écusson de gu. ch. d'une étoile d'or (ces quatre quartiers formant les armes de *Cammingha*); au 5 d'or à trois bandes de sa.; au 6 d'azur à un croiss. cont. d'arg. (les 5e et 6e quartiers formant les armes de *Jelmera*). **C.:** un cerf iss. de gu.; entre quatre pl. d'aut., à dextre d'or et de gu., à sen. d'azur et d'arg.

Cammingha (van) de Rotterda — *Frise.* Ec.: aux 1 et 4 d'or à un peigne à deux rangs de dents de sa.; aux 2 et 3 d'azur à une fleur-de-lis d'arg. Sur le tout de gu. à une étoile d'or. **C.:** un cerf de gu.

Cammury (Barons) — *Silésie.* D'arg. à deux fasces d'azur; à la couleuvre ondoyante en pal de sin., br. sur le tout; au chef du sec., ch. d'une étoile (5) d'or. **S.:** deux cygnes d'arg., bq. et m. de sa., coll. de couronnes d'or.

Camocas — *Port.* D'azur à une amphiptère d'or, ess. entre deux montagnes d'arg. [Armes du célèbre poète.]

Camolsson d'Onpehen — *Pic.* D'or à la croix ancrée de gu.

Camon — *Navarre.* D'azur à un loup pass. d'or; à la bord. de gu., ch. de huit flanchis d'or.

Camon d'Ausin, v. **Ausin.**

Camont de Talance — *Guyenne, Béarn.* Ec.: aux 1 et 4 d'arg. à un loup-cervier ramp. de gu., onglé de sa.; au 2 losangé d'arg. et de gu.; au 3 d'arg. à trois coquilles de sin., rangées en chef, et trois coquilles d'azur, rangées en p.

Camonts, v. **Kamonts.**

Camorra (Comtes **de la**), v. **de Pareja-Obregon.**

Camot — *Piémont. Comtat-Venaissin.* D'azur à la bande d'arg., ch. de trois fers-à-cheval de sa. et acc. de deux étoiles (6) d'or.

Camoys baron **Camoys** — *Cambridgeshire* (M. ét.) D'arg.; au chef de gu., ch. de trois bes. du champ.

Camoys (Baron), v. **Stonor** baron **Camoys.**

Camp — *Gueldre.* D'arg. à sept arbres de sin., rangés sur une terrasse du même.

Camp — *Gueldre.* Parti: au 1 d'or à trois fasces ondées de sa.; au 2 d'arg. à trois aigles de sa. **C.:** un vol, de sa. et d'or. — *Ou:* Coupé: au 1 d'arg. à trois aigles de sa., rangées en fasce; au 2 d'or à quatre fasces ondées de sa. Brl. d'or et de sa. **C.:** une aigle iss. de sa. **L.** d'or et de sa.

Camp — *Tirol.* De gu. à la fasce d'arg. **C.:** deux cornes de buffle, aux armes de l'écu.

Camp (van de) — *P. d'Overyssel.* D'or à cinq cotices de gu., en barres. **C.:** un vol, d'or et de gu.

Camp de Vaumoré — *Maine.* D'azur au chev. d'or, acc. en chef de deux moutons d'arg. et en p. d'un lion du sec.; au chef de gu., ch. d'un croiss. d'arg. entre deux étoiles d'or.

Camp, v. **del Campo** *dit* **Camp.**

Campagna — *Vérone.* D'or à la fasce d'azur, acc. de trois étoiles (8) du même. Cq. cour. **C.:** un chien iss. d'azur, coll. d'or, sommé d'une étoile d'azur, et mouv. d'un vol à l'antique d'or.

Campagne — *Beauvoisis.* D'azur à trois mains d'or.

Campagne — *France.* De gu. semé de trèfles d'or; à six croix ancrées d'arg., 3, 2 et 1, br. sur le tout.

Campagne d'Ardres — *Art.* Vairé d'or et d'azur; à la bande d'arg., br. sur le tout.

Campagne (Marquis **de**), v. **Laborie** marquis **de Campagne.**

Campaigne [Campagne] d'Avricourt — *Art., Pic.* De gu. semé de trèfles d'or; à trois croisettes ancrées d'arg., br. sur le tout.

Campana — Comté de *Görz* (*Aut.*) D'azur à un ours ramp. au nat., soutenu d'un tertre de sin.; et une hache d'arg., posée en fasce, le manche à dextre, le tranchant enfoncé dans la tête de l'ours. Cq. cour. **C.:** l'ours, iss. **L.** d'arg. et d'azur.

Campana (Comtes) — *Italie.* Ec. d'azur et d'arg.; à trois cloches, 2 et 1, les deux premières de l'un à l'autre, et la troisième de l'un en l'autre.

Campanari — *Padoue.* Tranché: au 1 de gu. au lion d'or; au 2 d'azur à un panier à anse d'or.

Campanari — *Padoue.* Coupé, de gu. au lion léopardé d'or, sur azur au chev. d'or; à la fasce d'arg., br. sur le coupé.

Campaner — *Iles Baléares.* D'or à un phénix au nat. sur son immortalité de gu., le tout soutenu d'une trabe d'azur en fasce, à laquelle est suspendue une cloche du même, lisérée d'arg.; ledit phénix surm. d'une flamme de gu. **D.:** PHOENICIS INTER AVES NOMEN CAMPANA SONABIT.

Campanini — *Prusse* (Comtes, 6 nov. 1789.) Ec.: aux 1 et 4 d'arg. à une couronne de laurier de sin.; aux 2 et 3 d'azur à une grue avec sa vigilance au nat, posée sur une terrasse de sin. Sur le tout coupé: au 1 d'arg. à une étoile d'or, acc. de trois cloches du même; au 2 d'or à un cheval galopant de sa. Trois cq. cour. **C.:** 1° une aigle de Prusse, tenant le sceptre et le globe, et ch. sur sa poitrine du chiffre F W R d'or, surm. d'une couronne royale du même; 2° la grue; 3° une aigle cont. de sa., bq. et m. d'or, la poitrine ch. d'une croisette d'arg., soutenue d'un croiss. du même qui s'étend sur les ailes. **L.** d'arg. et d'azur.

Campanus de Rösilfeldt — *Aut.* (Chevaliers du St.-Empire, 28 sept. 1692.) D'azur à une branche de sin., feuillée du même, fleurie de trois roses mal-ordonnées d'arg. Cq. cour. **C.:** le meuble de l'écu. **L.** d'arg. et d'azur.

Campaux (des) — *Tournaisis.* D'arg. à la croix engr. de sa.; au lambel de gu., br. en chef.

Campaveine, v. **Champs d'Avesne.**

Campbell — *Surrey* (Baronet, 22 mai 1815.) Ec.: aux 1 et 4 gironné d'or et de sa. (*Campbell*); aux 2 et 3 d'arg. à une galère de sa., les voiles feriées (*Lorn*). L'écu entouré d'une bord. crén. d'herm. **C.:** une hure de sanglier d'or. **D.:** FOLLOW ME.

Campbell — *Ecosse* (Baronet, 30 sept. 1831.) Ec.: aux 1 et 4 gironné d'or et de sa. (*Campbell*); au 2 d'arg. à une galère de sa., les voiles feriées (*Lorn*); au 3 d'or à la fasce échiq. d'azur et d'arg., de trois tires (*Stewart*). A un coeur de gu., sommé de la couronne d'Ecosse, en abîme, br. sur l'écartelé. Au chef de l'écu d'arg., ch. d'un mont de sin. inscrit du mot AVA en lettres d'or, sommé d'une forteresse des Birmans, au nat., accostée à dextre de la croix d'or pour les guerres de la Péninsule et à sen. de la croix de l'ordre portugais de la Tour et de l'Epée, lesdites croix attachées à leurs rubans au nat. Deux cq., le 2 timbré d'une couronne à l'antique d'or. **C.:** 1° un cavalier birman, monté sur un cheval galopant, la lance en arrêt, le tout au nat.; 2° un lion iss. au nat., supp. de sa patte dextre le coeur cour. de l'écu. **D.:** PERSEVERANTIA VICTOR.

Campbell d'Aberuchill — *Ecosse* (Baronet, 13 déc. 1627.) Ec.: aux 1 et 4 gironné d'or et de sa. (*Campbell*); au 2 d'arg. à une galère de sa., les voiles feriées (*Lorn*); au 3 d'or à la fasce échiq. d'azur et d'arg., de trois tires (*Stuart*). L'écu entouré d'une bord. d'herm. **C.:** un lion assis, posé de front, tenant de sa patte dextre une épée et de sa sen. une couronne de laurier, le tout au nat. **S.:** deux bouledogues reg. d'arg., coll. et liés de gu. **D.:** SEQUITUR VICTORIA FORTEIS.

Campbell d'Ardkinglass — *Ecosse* (Baronet, 1679. M. ét.) Gironné d'or et de sa.; à la bord. du premier. **C.:** une galère de sa., les voiles feriées. **D.:** LET ON.

Campbell d'Ardnamurchan — *Ecosse* (Baronet, 14 juin 1628.) Ec.: au 1 d'or à un rencontre de cerf de sa., ramé de gu. (*Calder*): au 2 d'arg. à une galère de sa., les voiles feriées (*Lorn*); au 3 gironné d'or et de sa. (*Campbell*); au 4 d'or à la fasce échiq. d'azur et d'arg., de trois tires (*Stuart*). **C.:** un cygne au nat., le vol levé. **D.:** BE MINDFUL.

Campbell duc **d'Argyll** — *Ecosse* (Lord *Campbell*, 1445; comte d'*Argyll*, 1457; lord de *Lorn*, 1470; lord *Inverary, Mull, Morvern et Tiry*, vicomte *de Lochow et Glenilla*, comte *de Campbell et de Coval*, marquis *de Kintyre et de Lorn*, et duc d'*Argyll*, 23 juin 1701; baron *Sundridge*, 19 déc. 1766; baron *Hamilton*, 4 mai 1776.) Ec.: aux 1 et 4 gironné d'or et de sa. (*Campbell*); aux 2 et 3 d'arg. à une galère de sa., les voiles feriées, les pavillons de gu. (*Lorn*). **C.:** une hure de sanglier d'or, surm. de la **D.:** NE OBLIVISCARIS. **S.:** deux léopards lionnés de gu. **D.:** VIX EA NOSTRA VOCO.

Campbell d'Auchenbreck — *Ecosse* (Baronet, 21 mars 1628.) Gironné d'or et de sa.; à la bord. comp. de sin. et d'arg., chaque compon d'arg. ch. d'une mouch. d'herm. de sa. **C.:** une main dextre de carn., tenant un éperon d'or. **T.:** à dextre un chevalier, arm. de toutes pièces, la visière levée; à sen. un cheval sellé et bridé, au nat. **D.:** FORGET NOT.

Campbell de Barcaldine — *Ecosse* (Baronet, 30 sept. 1831.) Ec.: au 1 gironné d'or et de sa.; au canton d'arg., ch. d'une bande de sa., acc. en chef d'une tête et col de licorne de gu. et en p. d'une croix recr.

au pied fiché du même; au 2 d'or à la fasce échiq. d'azur et d'arg. de trois tires; au 3 d'arg. à une galère de sa., les voiles ferlées; au 4 gironné d'or et de sa.; au canton de gu., ch. de deux fasces d'or. L'écu entouré d'une bordure écartelée d'or et de sa. **C.**: un montagnard écossais, en costume national, tenant de sa main dextre une épée levée et de sa sen. une rondache. **S.**: à dextre un léopard au nat., à sen. un cerf au nat. **D.**: PARATUS SUM.

Campbell de Blythswood — *Ecosse* (Baronet, 4 mai 1880.) Ec.: aux 1 et 4 gironné d'or et de sa. de huit pièces; à huit trèfles de l'un en l'autre, disposés en orle rond; aux 2 et 3 d'arg. à une galère de sa., les voiles ferlées. **C.**: la galère, surm. de la légende: VINCIT LABOR.

Campbell marquis **de Breadalbane** — *Ecosse* (Baronet, 1625; comte de *Caithness*, 28 juin 1677; comte de *Breadalbane et de Holland*, 13 août 1681; titres dans la pairie d'*Ecosse*. Baron *Breadalbane de Taymouth-Castle*, 13 nov. 1806; marquis de *Breadalbane* et comte d'*Ormelie*, sept. 1831; titres dans la pairie du *Royaume-Uni*. La branche qui portait les titres du Royaume-Uni s'est ét. le 8 nov. 1862.) Ec.: aux 1 et 4 gironné d'or et de sa. (*Campbell*); au 2 d'or à la fasce échiq. d'arg. et d'azur, de trois tires (*Stuart*); au 3 d'arg. à une galère de sa., les voiles ferlées, les pavillons de gu. (*Lorn*). **C.**: une hure de sanglier, au nat. **S.**: deux cerfs au nat., ramés et onglés d'or, coll. de couronnes du même. **D.**: FOLLOW ME.

Campbell de Carrick-Buoy — *Irl.* (Baronet, 30 sept. 1831.) Ec.: aux 1 et 4 gironné d'or et de sa. (*Campbell*); au canton d'azur, ch. d'une tête et col d'ours d'arg., emmuselée de gu.; aux 2 et 3 d'arg. à une galère de sa., les voiles ferlées (*Lorn*). **C.**: 1° une hure de sanglier, au nat.; 2° une couronne à l'antique d'or. **D.**: NE OBLIVISCARIS.

Campbell comte **de Cawdor** — *Ecosse* (Baron *Cawdor*, 21 juin 1796; vicomte *Emlyn* et comte de *Cawdor*, 5 oct. 1827.) Ec.: au 1 d'or à un rencontre de cerf de sa., ramé de gu. (*Calder*); au 2 gironné d'or et de sa. (*Campbell*); au 3 d'or à une galère de sa., les voiles ferlées (*Lorn*); au 4 coupé d'azur sur gu., à une croix d'or, br. sur le coupé (*Lorl*). **C.**: un cygne au nat., surm. de la *Légende*: CANDIDUS CANTABIT MORIENS. **S.**: à dextre un léopard lionné de gu., à sen. un cerf au nat. **D.**: BE MINDFUL.

Campbell baron **Clyde de Clydesdale** — *Ecosse* (Baron, 16 août 1858. M. ét. le 14 août 1863.) D'or à la fasce de gu., ch. d'une couronne murale du champ. Cq. timbré d'une couronne murale d'or. **C.**: un cygne de sa. **T.**: à dextre un soldat du 42e régiment; à sen. un soldat du 93e régiment. **D.**: BE MINDFUL.

Campbell de Dunstaffnage — *Ecosse* (Baronet, 11 mars 1836.) Ec.: au 1 d'azur à un château de trois tours d'arg., maçonné de sa., ouv. et aj. de gu., posé sur un rocher au nat., la tour du milieu sommée d'un coq d'or et les tours des flancs sommées chacune d'une aigle d'or; au 2 gironné d'or et de sa.; au 3 d'or à la fasce échiq. d'azur et d'arg., de trois tires; au 4 de gu. à un rencontre de sanglier d'or, adextré d'un croiss. d'arg. et senestré d'une molette du même. **C.**: une ancre d'azur, entortillée de sa guméne du même et surm. du *Cri*: VIGILANDO.

Campbell duc **de Greenwich** — *Ecosse* (Baron *Chatham* et comte de *Greenwich*, 29 nov. 1765; duc de *Greenwich*, 13 avril 1719; titres dans la pairie d'*Angl.* M. ét. au mois d'oct. 1743.) Les armes de **Campbell** duc **d'Argyll.**

Campbell comte **d'Ila** — *Ecosse* (Lord *Oransay*, *Dunoon et Arase*, vicomte et comte d'*Ila*, 29 oct. 1706. M. ét. le 15 avril 1761.) Ec.: aux 1 et 4 gironné de sa. et d'or; aux 2 et 3 d'arg. à une frette de sa. Sur le tout d'arg. à une galère de sa., les voiles ferlées. **C.**: une hure de sanglier coupée d'or. **S.**: deux léopards naturels. **D.**: MEMINI.

Campbell comte **d'Irvine** — *Ecosse* (Comte d'*I.*, 1642. M. ét.) Les armes de **Campbell** duc **d'Argyll.**

Campbell comte **de Loudon** — *Ecosse* (Baron *Loudon*, 1601; comte de *L.*, 12 mai 1633. M. ét.) Gironné de gu. et d'herm. **C.**: une aigle ép. de gu., entourée de flammes au nat., la tête dextre fixant un soleil d'or. **T.**: à dextre un homme d'armes, au nat., le casque panaché de trois pl. d'aut. de gu., la visière levée, tenant de sa main dextre une pique devant sa poitrine; à sen. une dame en robe de cour, coiffée de trois pl. d'aut. d'arg., tenant de sa main sen. une lettre de défi. **D.**: I BIDE MY TIME.

Campbell de Lundie — *Ecosse* (Baronet, 1627. M. ét.) Gironné d'or et de sa.

Campbell de Marchmont, v. **Hume-Campbell de Marchmont.**

Campbell baron **Stratheden et Campbell** — *Ecosse* (Baron *Stratheden*, 22 janv. 1836; baron *Campbell*, 22 juin 1841.) Gironné d'or et de sa.; à la bord. engr. gironnée d'or et d'azur, ch. de huit fermaux carrés de l'un en l'autre. **C.**: une hure de sanglier gironnée d'or et de sa. **S.**: deux léopards lionnés de gu., celui à dextre orné d'un collier d'or auquel est suspendu un écusson d'azur ch. d'un saut. d'arg.; celui à sen. coll. d'une guirlande de trèfles de sin. à laquelle est suspendu un écusson échiq. d'or et de gu. **D.**: AUDACTER ET APERTE.

Campbell de Succoth — *Ecosse* (Baronet, 17 sept. 1808.) Ec.: aux 1 et 4 gironné-cannelé d'or et de sa. (*Campbell*); aux 2 et 3 d'azur au lion d'arg.; à la bord. échiq. d'arg. et d'azur (*Wallace d'Ellerslie*). **C.**: une tête et col de chameau, au nat. **T.**: à dextre un léopard lionné d'arg.; à sen. un sauvage de carn., ceint et cour. de lierre. **D.**: LABORE ET PERSEVERANTIA.

Campbell, v. **Cockburn-Campbell.**

Campbell (Baron), v. **Rawdon-Hastings** marquis **Hastings.**

Campden (Vicomte), v. **Hicks** vicomte **Campden** et **Noel** comte **de Gainsborough.**

Campe — *Allem.* Ec.: aux 1 et 4 d'or à la demi-aigle de sa., mouv. du parti; au 2 d'azur à un croiss. versé d'or, posé en bande, ayant une étoile d'or entre ses cornes; au 3 d'azur à un croiss. montant d'or, posé en bande, ayant une étoile d'or entre ses cornes. Sur le tout de gu. au renard ramp. d'arg., cour. et coll. d'or. Cq. cour. **C.**: un chevalier iss., tenant de sa main dextre une épée et de sa sen. un bouclier ovale, le tout au nat. **L.**: à dextre d'or et de sa., à sen. d'arg. et de gu.

Campe (van) — *Zél.* D'arg.; au chef d'azur, ch. d'un lambel d'or.

Campe (van den) — *Flandre* (An., 23 mars 1650.) D'azur au chev., acc. de trois trèfles, le tout d'arg. **C.**: un trèfle d'arg.

Campe de Deensen — *Brunswick, Prusse.* Parti: au 1 fascé contre-fascé d'or et de gu., de cinq pièces (*ou* échiq. d'or et de gu.); au 2 de sa. plein. Cq. cour. **C.**: un bâton de gu., sommé d'une queue de paon au nat. **L.** d'or et de gu.

Campe d'Isenbüttel — *Brunswick, Lunebourg, Mecklembourg* (Rec. du titre de baron, 20 mars 1876.) De gu. à la fasce vivrée d'arg. **C.**: un cerf élancé de sa., revêtu d'une housse aux armes de l'écu; devant un bâton d'or en pal, sommé d'une queue de paon au nat. (*ou* de trois pl. d'aut., une de gu. entre deux d'arg., les sommets recourbés de ces plumes étant de l'émail opposé.) **D.**: PERSEVERANDO.

Campe (du) de Rosamel — *Art., Pic.* D'arg. à deux fasces de gu. Cq. cour. **C.**: une tête de chien de gu.

Campeau — *Art.* D'arg. à la croix engr. de sa.; au lambel de gu. en chef, br. sur la croix. *Cri*: ESCAILLON-DENAING!

Campeggi — *Milan.* D'or à trois fasces d'azur. **C.**: une aigle iss. de sa., cour. d'or.

Campemanis — *Allem.* Coupé d'un trait, parti de deux autres, qui font six quartiers: au 1 d'azur à deux os de mort d'arg., passés en saut.; au 2 d'azur à une étoile d'or; au 3 coupé: *a.* d'or à un château de deux tours de gu.; *b.* d'or à une aigle de sa.; au 4 de gu. à un château de deux tours d'or; au 5 d'or à un château de deux tours de gu.; au 6 d'azur, au chef d'or ch. d'une étoile (8) de gu. Sur le tout d'or à l'aigle de gu., surm. d'une couronne impériale. Cq. cour. **C.**: trois pl. d'aut. de gu. **L.**: à dextre d'or et d'azur, à sen. d'arg. et de gu.

Campen (van) — *Amsterdam, Leyde.* D'azur à une pointe d'or, posée en bande et mouv. du canton sen. de la p., ch. à la base d'une croisette de gu., posée dans le sens de la p. (*ou*, ch. d'une étoile à huit rais de gu.) **C.**: un vol.

Campen (van) — *Holl.* (Nob. du St.-Empire, 29 oct. 1725.) De sa. à deux demi-vols adossés d'arg. Cq. cour. **C.**: trois chardons, tigés et feuillés de sin., fleuris de gu. **S.**: à dextre une aigle au nat., à sen. un griffon d'or, tenant chacun une bannière aux armes de l'écu. **D.**: IN VELAMENTO ALARUM EXULTABO.

Campen (van) — *Holl.* D'or à une flèche allée d'azur, en pal, accostée de deux roses de gu.

Campen (van) — *Bois-le-Duc.* De gu. à une grue d'arg. (sin.

Campen (van) — *Breda.* D'arg. à deux fasces de

Campen (van) — *Zél.* D'arg. au chev. de gu., acc. de trois trèfles de sin. [V. **Duvelaer van Campen.**]

Digitized by Google

Campen (van) — *Flandre.* D'arg. à trois aigles
Campen (van), v. **de Campo.** (de sa.
Campen (von) — *Saxe* (M. ét.) Ec.: au 1 de sin à une tour sommée d'un pennon, adextrée d'un avant-mur mouv. du flanc dextre, le tout d'arg. et maçonné de sa.; à une échelle d'arg. à sen., posée contre la tour; le tout soutenu d'une terrasse de sin.; au 2 d'or au lion de gu.; à la fasce ondée d'azur, br. sur le lion; au 3 d'arg. et un vaisseau à trois mâts d'or, voguant sur une mer de sin.; au 4 d'arg. à un drapeau, en fasce, posé sur deux timbales au nat.; le tout surm. d'une aigle de sa.

Campen (von) — *P. de Minden.* Coupé: au 1 d'or au lion léopardé de sa.; au 2 de sa. à trois pals d'or. Cq. cour. **C.:** le lion, iss.; entre deux pl. d'aut., d'or et de sa.

Campen (von) — *P. de Brème.* De gu. à la fasce d'arg., ch. de trois têtes de loup au nat. **C.:** une tête de loup au nat.; entre deux prob. de gu., ch. chacune d'une fasce d'arg.

Campen de Kirchberg — *Han.* D'azur à un senestrochère, paré de gu., rebr. d'arg., mouv. d'une nuée d'arg., la main gantelée d'arg. tenant une épée du même, garnie d'or, en pal, accolée d'un serpent cont. au nat. **C.:** une queue de paon, au nat. **L.** d'arg. et d'azur.

Campene (de) — *Bruxelles.* D'herm., au chef de gu. **C.:** une aigle iss. de sa., languée d'arg., allée d'or.

Campenhausen — *Livonie* (Nob. de *Suède*, 24 sept. 1675.) D'arg. à un château flanqué de deux tours de gu., posé sur une terrasse de sin., surm. d'une flèche d'or, arm. d'arg., empennée d'azur, la pointe en bas, et chaque tour sommée d'une flèche pareille, la pointe en haut. **C.:** une couronne d'olivier de sin., devant deux bras parés de gu., les coudes opposés, tenant chacun une flèche pareille aux flèches de l'écu, celle à dextre en barre et celle à sen. en bande, les pointes en haut.

Campenhausen — *Livonie* (Barons suédois, 11 juin 1744.) Ec.: au 1 coupé: *a.* d'azur à cinq étoiles d'or, 2, 1 et 2; *b.* d'or à trois fasces ondées d'arg.; aux 2 et 3 de sa. au lion d'or, tenant entre ses pattes un bâton de maréchal de gu., embouté d'or, en pal, le lion du 3 cont.; au 4 coupé: *a.* de gu. à un casque taré de front d'arg., cour. d'or, la visière levée, br. sur deux guidons d'azur à la croix d'or, passés en saut.; *b.* de sin. à une croisette pattée de gu. bordée d'or, ayant en haut un annelet du même. Sur le tout les armes de *Campenhausen* de 1675. Deux cq. cour. **C.:** 1° le lion du 3, iss., la tête posée de face, le bâton de maréchal accolé d'un rameau d'olivier de sin.; 2° le cimier de *Campenhausen.* **S.:** à dextre un griffon reg. d'or; à sen. une aigle de sa., bq. et m. d'or, le vol levé. *Manteau* parti de sa. et de gu., doublé d'arg., frangé et houppé d'or.

Campenhout (van) — *P. d'Axel.* D'arg. à l'aigle ép. de sa. **(hout.**

Campenhout, v. **van den Walle** *dit* **Campenhout.**

Campero — *Castille.* Ec.: aux 1 et 4 d'or à un arbre de sin.; au lévrier de sa., enchaîné à l'arbre, br. sur le fût; le tout soutenu d'une terrasse du sec.; aux 2 et 3 losangé de gu. et d'arg.

Campesi — *Padoue.* Fascé d'or et d'azur.

Campet comtes **du Saujon** — *Poitou.* D'azur à la fasce, acc. en chef d'un croiss. et en p. d'une coquille, le tout d'arg.

Camphausen (von) ou **van Camphuis** — *P. de Clèves et de Gueldre.* D'arg. à trois bandes de gu. Cq. cour. **C.:** une patte d'ours de sa., posée en pal, empoignant une boule d'or.

Camphin — *Gand., Bruges.* D'azur à la croix d'arg.

Camphir — *Bret.* D'or à trois fasces de sa.; au lion de gu., br. sur le tout.

Camphuis, v. **Camphausen.**

Camphuysen (van) — *P. d'Utrecht et de Gueldre.* D'arg. à une fasce bret. et c.-bret. de gu. Cq. cour. **C.:** un vol d'arg.

Campi (Baron de l'Empire français) — *Crémone.* Coupé: au 1 de sin. à une gerbe d'or; au 2 d'arg. à une sirène de carn., tenant de sa main dextre un miroir ovale d'azur encadré d'or, et nageant sur une mer de sin. **D.:** CAMPI TUI REPLEBUNTUR UBERTATE.

Campi — *Plaisance* (*Italie*). De gu. à deux lions affr. d'or, soutenant un compas ouvert en chevron du même; au chef échiq. d'or et de gu. **D.:** GAUDEBUNT CAMPI, ET OMNIA QUÆ IN EIS SUNT.

Campi (de) — *Trévise.* D'azur à sept épis tigés et feuillés d'or, rangés sur une terrasse de sin., surm. chacun d'un étoile du sec.

Campi (Comtes) — *Rovigo.* Coupé, d'azur au croiss. tourné d'arg., sur gu. à trois étoiles mal-ordonnées d'arg.; à la fasce d'or, br. sur le coupé.

Campi zu Heiligenberg-Rover und Spon (Barons) — *Aut.* Ec.: aux 1 et 4 tranché: *a.* d'arg. au lion de gu., pass. sur une bande denchée d'azur, mouv. du tranché; *b.* losangé de gu. et d'arg.; aux 2 et 3 d'or à un chevalier iss., au nat., le casque panaché de gu., tenant de sa main dextre une épée. Sur le tout un écusson d'azur, timbré d'une couronne à neuf perles et ch. d'un mont d'arg. sur une terrasse de sin. Trois cq. cour. **C.:** 1° un lion iss. et cont. de gu.; **L.** d'or et de sa.; 2° une aigle de sa., bq., m. et cour. d'or; **L.** d'or et d'azur; 3° un lion iss. de gu.; **L.** d'arg. et de gu.

Campi auf Heiligenberg zu Rover und Spon — *Aut.* (Barons, 1737.) Tranché: au 1 d'arg. au lion de gu., pass. sur une bande crénelée-denchée d'azur, mouv. du tranché; au 2 losangé en bande de gu. et d'arg. Deux cq. cour. **C.:** 1° un lion iss. et cont. de gu.; 2° un lion iss. de gu. **L.** d'arg. et de gu.

Campidon — *France.* Coupé d'or sur azur; à un buste de femme de carn., cour. à l'antique d'or, br. sur le tout.

Campiglia — *Vicence.* Ec. d'arg. et de sin.; à quatre chiens braque de l'un à l'autre, ramp. et affr.

Campilier — *Tirol.* Parti: au 1 d'arg. au lion de gu.; au 2 d'azur plein. **C.:** un chapeau piramidal d'arg., retr. d'azur, cour. d'or, sommé d'un panache de plumes de coq de sa.; le chapeau accosté de deux pattes de lion d'or, les griffes en haut. **L.** d'arg. et de gu.

Campillo — *Castille.* De gu. à une mâcle d'or, renfermant un pin de sin. qui est acc. de quatre étoiles du sec., 1, 2 et 1.

Campilonghi — *Padoue.* De gu. à deux lions affr. d'arg., supp. ensemble un écusson du même, ch. d'une croix de gu.

Camping — *Prusse.* D'azur à une étoile d'or à dextre et un croiss. figuré et tourné du même à sen. **C.:** une étoile d'or.

Campion (Chevaliers) — *Allem.* D'azur à un château flanqué de deux tours de gu., aj. de sa., le château ouv. du champ et chaque tour ouv. de sin.; le tout soutenu d'une terrasse du même; à un palmier arr. de sin., passé par la porte du château, s'élevant derrière l'édifice, les racines br. sur la terrasse. Deux cq. cour. **C.:** 1° une aigle cont. de sa., bq., m. et cour. d'or; 2° quatre pl. d'aut.: de gu., de sin., de gu. et d'azur. **L.** d'azur et de gu.

Campion de Montpoignant — *Norm.* D'or à deux bandes de gu.; au lion d'azur, arm. et lamp. du sec., br. sur le tout.

Campion (le) de Pontlosquet — *Bret.* De sa. au léopard d'or; au chef d'arg.

Campion de Pertzlazou — *Bret.* De sin. au saut. d'arg., cant. de quatre coquilles du même.

Campir — *Bret.* D'or à trois fasces de sa.; au lion de gu., br. sur le tout.

Campistron marquis **de Manlban** — *Lang.* D'azur à la fasce d'or, haussée dans l'écu, acc. en chef de quatre étoiles rangées d'arg. et en p. d'un coq hardi d'or, posé sur une étoile d'arg. et accosté de deux autres étoiles du même.

Campitello — *Naples.* D'azur à la fasce d'arg., penchée de dextre à sen., supp. un lion pass. d'or et côtoyé en bas de trois roses du même.

Campllonch — *Esp.* De gu. au pal d'azur.

Campmajor — *Pic.* De gu. à une gerbe d'or, empoignée par une main d'arg., parée d'or, mouv. du flanc sen., acc. en chef de sept étoiles d'or, rangées en demi-cercle autour de la gerbe.

Campmartin — *Toulouse.* D'or à un bouquet de roses au nat.

Campmüller de Metzburg, v. **Metzburg.**

Campo — *Castille.* De gu. à neuf tours d'arg.; à la bord. d'azur, ch. de huit tours d'or.

Campo (a) — *Brab.* De sin. au chev. d'or.

Campo (da) — *Vérone.* D'or à la fasce d'azur, acc. en chef d'une aigle de sa., bq. et m. de gu.

Campo (de) ou **van Campen** — *Holl.* De gu. au cygne d'arg.

Campo (del) — *Franconie.* D'arg. à trois aigles de gu.

Campo (del) *dit* **Camp** — *Holl.* Parti: au 1 d'arg. à une tête de Sarasin de carn., posée de profil, coiffée d'un bonnet de gu., retr. d'or et d'azur, le buste hab. d'une étoffe rayée de gu., d'or et d'azur; au 2 d'arg. à un arbre terrassé de sin., et une épée d'azur, garnie d'or, en bande, la pointe en haut, traversant le fût dudit arbre. Brl. d'arg. et de sin. **C.:** la tête du 1, entre un vol à l'antique, coupé alt. de sin.

et d'arg. **L.**: à dextre d'or, de gu. et d'azur; à sen. d'arg. et de sin.

Campo (del) vicomtes de la Camara — *Esp., Anvers, Bruges* (Vicomtes, 1 août 1716.) Ec.: aux 1 et 4 de gu. au saut. d'or; à la bord. du même, ch. de huit flanchis du champ (*Camara*); aux 2 et 3 d'arg.; au chef émanché d'azur de trois pointes, ch. de trois fleurs-de-lis d'or (*Robiano*). Sur le tout d'arg. à une tête de Sarasin de carn., coiffée d'un morion d'or, le buste hab. de sin., aux manches de gu. (*del Campo*). **C.**: le meuble du surtout, adextré d'un drapeau de gu. et senestré d'une branche d'olivier de sin. **T.**: deux Sarasins, hab. comme celui du surtout, tenant l'un une bannière de gu. plein, l'autre une branche d'olivier au nat.

Campo-Emi — *Italie.* Tranché-denché d'arg. sur gu.; l'arg. ch. d'un lion de gu. Cq. cour. **C.**: un lion iss. de gu.

Campo di Oro — *Rome.* D'or à l'aigle de sa., cour. du champ, acc. au canton dextre du chef d'une étoile de gu. (d'arg.

Campo San-Pietro — *Trévise.* De gu. au lion

Campobasso — *Naples, Prov.* De gu. à la croix alésée d'or, cant. de quatre roses du même.

Campoferro — *Italie.* D'arg. au boeuf de gu.

Campoli (Barons) — *Aut.* Ec.: aux 1 et 4 d'or à l'aigle ép. de sa., cour. d'or; aux 2 et 3 parti de gu. et d'arg., à une fleur-de-lis de l'un en l'autre. Sur le tout un écusson d'arg., timbré d'une couronne princière et ch. d'une bande d'or, acc. en chef d'une étoile du même et en p. d'un croiss. montant et figuré aussi d'or, posé en bande. L'écu timbré d'une couronne royale, accostée de deux cq. cour. **C.**: 1° une étoile d'or; **L.** d'arg. et de gu.; 2° une fleur-de-lis partie d'arg. et de gu.; **L.** d'or et de sa.

Campolo — *Venise.* D'or à un cimeterre d'azur, posé en pal, la pointe en bas, la garde d'azur, la poignée de gu.

Campolongo — *Padoue.* D'azur à la fasce d'arg., acc. de trois étoiles d'or.

Campomanes — *Asturies.* D'arg. à un arbre de sin. sur un tertre du même, adextré et senestré d'une eau d'azur agitée d'arg.; l'arbre accosté de deux clés de sa., en pals, les pannetons en bas et adossés; le fût et les clés entourés d'un serpent de sin. en forme de S contourné, la queue remplacée par une autre tête de serpent; le tout accosté de deux flanchis de gu., chaque flanchis surm. d'une couronne de laurier de sin., ces couronnes posées aux deux côtés de la cime de l'arbre.

Campomarino — *Italie.* De vair plein.

Campominoso — *Anvers.* Coupé d'azur sur arg.; au lion de l'un en l'autre, arm. et lamp. de gu., cour. d'or, tenant une fleur-de-lis du même; à la fasce voûtée de gu., br. sur le tout. **C.**: un lion iss. d'arg., arm. et lamp. de gu., cour. d'or, tenant une fleur-de-lis du même. **L.** d'arg. et d'azur.

Camporaccolari — *Trévise.* Coupé d'azur sur sin., à la fasce d'arg., br. sur le coupé; l'azur ch. de trois grenouilles de sin., posées chacune en pal, rangées en fasce, chaque grenouille surm. d'une étoile d'or; le sin. ch. d'une barre ondée de gu.

Camporelli — *Esp.* Fascé d'or et de gu.

Campos — *P. de Bilbao.* De gu. au lion d'or; le champ chapé-ployé d'or, à deux croiss. affr. d'azur.

Camposampiero — *Padoue.* D'azur au lion d'or. **C.**: le lion, iss. (de gu.

Campostal — *Bret.* D'arg. à l'aigle de sa., bq.

Campostrini — *Vérone* (Nob. autrichienne, 1819.) De gu. à une tour d'arg., mouv. de la p., sommée d'un oiseau de sa.; à la bord. échiq. de gu. et d'arg. de deux tires, chaque point de gu. ch. d'une étoile d'arg.; au chef d'or, br. sur le tout et ch. d'une aigle de sa., bq. et m. de gu.

Campou — *Prov.* De gu. à une grue d'arg. avec sa vigilance d'or; au chef d'azur, ch. de trois étoiles d'or.

Campoy-Navarro — Royaume de *Grenade.* Ec.: au 1 d'or à une tour sommée de trois tourelles de gu., senestrée d'un lion au nat., ramp. contre la tour, ledit lion surm. d'une étoile d'azur, posée à la hauteur des tourelles (*Campoy*); au 2 parti: *a.* coupé, d'un reparti d'arg. à la demi-aigle de sa., mouv. du reparti, et d'arg. à trois fleurs-de-lis d'azur, sur or à une chaîne de chaînons carrés d'azur, posée en orle carrée, à la bande de gu., br. sur la chaîne; *b.* d'arg. au lion ramp. au nat. (*Navarro*); au 3 de gu. à une tour d'arg., acc. de treize étoiles d'or, rangées en orle, 4 en chef, 3 à chaque flanc l'une sur l'autre, et 3 en p. (*Salazar*); au 4 d'azur à trois bandes de gu. bordées d'or (*Marquez*).

Campredon — *Lyonnais.* Ec.: aux 1 et 4 d'azur au chev. d'or, acc. de trois gourdes d'arg.; aux 2 et 3 de gu. à trois bes. d'arg.

Campredon — *Roussillon* (Barons, 24 sept. 1814.) Parti: au 1 d'or à un monde d'arg., cintré et croisé d'azur; au 2 d'or à la bande d'azur, ch. de trois bes. d'arg. Eaté en p. d'or à une vache pass. de gu.

Campredon (Barons **de**), v. **Martin** barons **de Campredon.**

Campremy — *Beauvoisis.* D'or à la bande de gu., acc. de six merlettes du même.

Campreti — *Trévise.* D'or au chev. de sa.

Camproger — *Norm.* D'arg. à trois fasces de gu., acc. de cinq annelets du même, 3 et 2.

Camproger — *Norm.* D'azur à la fasce d'or, ch. de trois oeillets de sin., fleuris de gu., et acc. en chef de trois croiss. d'arg., et en p. de trois flèches du même, passées en saut. et en pal

Camprond de Giatigny — *Norm., Bret.* D'arg. à une quintefeuille de gu.

Camps — *Catalogne.* D'arg. à trois fasces d'azur, cantonnées de quatre échiquiers d'or et de gu. de neuf points; au chef d'or, ch. d'une aigle de sa.

Camps — *Iles Baléares.* D'azur à l'aigle d'or, cour. du même.

Camps (des) — *Tournaisis.* De gu. à trois gerbes d'or.

Camps (des) d'Inglebert — *Norm.* D'arg. au chev. de gu., acc. de trois merlettes de sa. (sytb.

Campsay (Lord), v. **Livingstone** vicomte **Kil-**

Campserveur — *Norm.* D'azur à trois fasces d'arg.; au chev. de gu., br. sur le tout.

Campsor — *Bruxelles.* De sa. à une fleur-de-lis au pied coupé d'arg., cant. de quatre étoiles (5) d'or.

Campunant — *Toulouse.* D'azur à une tour d'arg., sommée de deux lions ramp. et affr. d'or, soutenant un coeur du même.

Campuzano — *P. de Burgos.* D'or à deux rochers escarpés de gu., accostés, les pieds réunis et percés d'une caverne de sa., celle-ci surm. d'un lévrier courant d'arg. tâcheté de sa. entre les deux rochers; le tout acc. en chef des mots AVE MARIA, d'azur.

Campuzano — *Castille.* De gu. à une tour sommée de trois tourelles d'arg., accostée de deux fleurs-de-lis d'or.

Campuzano — *Lorca* (*Murcie*). De gu. à une tour sommée de trois tourelles d'or; à la bord. d'arg., ch. de six mouch. d'herm. de sa., 3 à chaque flanc, l'une sur l'autre.

Camstra (van) — *Frise.* Coupé: au 1 parti: *a.* d'or à un peigne à deux rangs de dents de sa.; *b.* de gu. à une étoile d'or; au 2 d'azur à une roue de voiture couchée d'arg. **C.**: une licorne iss. d'arg.

Camstra (van) — *Frise.* D'azur à une étoile, acc. en chef d'un peigne à deux rangs de dents et en p. d'une roue de voiture couchée, le tout d'or. **C.**: une licorne iss. d'arg., accornée et onglée d'or.

Camudio — *Esp., Brab.* D'or à cinq panelles de gu., 2, 1 et 2, les tiges en haut.

Camus — *Liége* Ec.: aux 1 et 4 d'arg. à trois los. de gu., accolées en fasce, touchant les bords du quartier; aux 2 et 3 d'arg. au lion de gu. Sur le tout d'arg. à une ancre de sa. **C.**: le lion, iss.

Camus — *Dôle.* D'azur à la fasce d'or, acc. en chef de deux étoiles d'arg. et en p. d'un oiseau du même.

Camus — *P. de Vesoul* (An., 1642 ou 1672?) D'or à trois têtes de lion de sa.

Camus — *France.* D'azur à deux lévriers ramp. et affr. d'arg., coll. d'or, en chef, et une grenade d'or, allumée de gu., en p.

Camus (de) — *Lorr.* (An., 14 juin 1531.) Tranché d'or sur arg.; au lion de sa., br. sur le tout. **C.**: le lion, iss., tenant une épée d'arg., garnie d'or.

Camus (de) — *Lorr.* (An., 19 août 1619.) Coupé d'or sur arg.; à une sirène de sin., br. sur le coupé.

Camus (le) — *Courtrai* (Chevaliers, 23 oct. 1769.) De gu. à la fasce d'or, ch. de trois roses du champ, barbées de sin., et acc. en chef de deux étoiles (5) d'or et en p. d'une tête de léopard du même. **C.**: la tête de léopard. **S.**: deux lions d'or.

Camus (le) — *Paris.* D'azur au chev., sommé d'une croix de Lorraine et acc. de trois étoiles, le tout d'or.

Camus (le) — *Champ.* De gu. au pélican d'arg. avec sa piété de gu. dans son aire; au chef d'azur, ch. d'une fleur-de-lis d'or. (de sa.

Camus du Clos — *Bret.* D'arg. à trois oiseaux

Camus (le) comtes **de Fürstenstein** — *Silésie* (Comte du royaume de *Westphalie*, 24 déc. 1807.) Ec.: aux 1 et 4 c.-éc. de sa. et d'arg. (*Diede de Fürsten-*

stein); au 2 de gu. au cheval galopant d'arg. (*Westphalie*); au 3 d'azur à une tour d'arg., ouv. du champ, sommée d'un bâton sortant des créneaux en barre à sen., auquel est suspendu une pierre avec une corde. Sur le tout de *le Camus* qui est d'azur à une ancre sans trabe d'arg., posée en bande. **S.**: deux chevreuils d'arg. — (Conf. du titre de comte, 30 avril 1864.) Ec.: aux 1 et 4 c.-éc. de sa. et d'arg. (*Diede de Fürstenstein*); aux 2 et 3 de gu. au cheval galopant d'arg. (*Westphalie*). Sur le tout d'azur à une ancre sans trabe d'arg., posée en bande (*le Camus*). Trois cq. cour. **C.**: 1° un chapeau piramidal de sa., retr. d'arg., sommé d'une boule d'or portant un panache de plumes de coq d'arg.; **I.** d'arg. et de sa.; 2° une tête de lion d'arg.; **I.** d'arg. et d'azur; 3° un demi-vol coupé de gu. sur sa., ch. d'un demi-cercle trêflé d'or; **I.** d'arg. et de gu. **S.**: deux chiens braque d'arg., tenant chacun une bannière, celle à dextre aux armes du surtout, celle à sen. aux armes du 2, lesdites bannières frangées d'or. **D.**: FIDELE À MON ROI.

Camus (le) de la Fuye — *Maine.* D'azur au chev. d'or, acc. en chef de deux étoiles d'arg. et en p. d'une aigle de profil ess. du même.

Camus de Marcilly — *Bret.* D'azur à une étoile d'or, acc. de trois croiss. d'arg.

Camus (le) du Martroy — *Bret.* (Baron de l'Empire, 9 sept. 1810; vicomtes, 22 déc. 1820.) D'azur à une martre pass. d'or.

Camus (le) de Mofflet — *Ile-de-Fr.* D'arg. à deux tours de gu., pavillonnées du même, sur une terrasse de sin., entre lesquelles est posé un échiquier d'azur et d'arg., surm. d'un chev. d'azur acc. de trois merlettes de sa.

Camus du Péron — *Lyonnais.* Les armes de **Camus de Marcilly.**

Camus de Pontcarré — *Bourg., Bret., Ile-de-Fr.* Les armes de **Camus de Marcilly.**

Camus de Rebulle — *Lorr.* (An., 1571.) Les armes de **le Camus de la Fuye.**

Camus des Rouxières — *Bret.* D'azur au chev., surm. d'une couronne, acc. en chef de deux croiss. et en p. d'une tour, le tout d'arg.

Camus de Viarmes — *Bret.* Les armes de **Camus de Marcilly.**

Camusat de Riancey — *Champ.* D'azur au chev. d'or, acc. de trois têtes de bélier d'arg.

Camusel — *Brab.* (Rec. de nob., 9 mars 1711 et 31 juillet 1843.) Ec.: aux 1 et 4 de gu. à une étoile (12) d'or (*Camusel*); aux 2 et 3 d'azur au lion d'arg., arm. et lamp. de gu. (*Liesvelt*). Cq. cour. **C.**: le lion, iss., entre un vol de gu. et d'or. **L.** de gu. et d'or. **D.**: ROBUR AB ASTRIS.

Camuz — *Bourg.* (M. ét. en 1740.) Les armes de **le Camus de la Fuye.**

Camuz — *Franche-Comté* (An., 1598.) D'azur à la fasce d'or, acc. en chef de deux étoiles d'arg. et en p. d'une aigle de profil ess. du même.

Camuzat — *Bret.* Cinq points d'or équipollés à quatre d'azur; au chef d'arg., ch. d'une aigle naiss. de sa.

Camuzi — *Bav.* (An., 1 sept. 1763.) Coupé de gu. sur azur; à une tour de deux étages d'arg., ouv., aj. et maçonnée de sa., br. sur le coupé. Cq. cour. **C.**: une étoile d'or, entre un vol, coupé alt. d'azur et de gu. **L.**: à dextre d'arg. et de gu., à sen. d'arg. et d'azur.

Camville baron **Camville** — *Angl.* (M. ét.) De sin. à trois lions léopardés d'arg., arm. et lamp. de gu.

Can (van) — *Flandre.* D'arg. à une pignate de gu., accostée de quatre fusées du même, le tout rangé en fasce et accolé.

Canaber (le) du Cleuzmeur — *Bret.* D'arg. à un grêlier de sa., acc. de trois merlettes (*ou* chardonnerets) du même.

Canaber (le) de Kerlouët — *Bret.* Les armes précédentes, augmentées d'un chef aux armes de *Kerlouët*, qui sont de gu. à trois quintefeuilles d'arg.

Canabri — *Venise.* De gu. au pal d'arg.

Canabri — *Venise.* Coupé: au 1 divisé en chev. de gu. sur azur, au chev. d'or, br. sur la division; au 2 de gu. à un tousteau d'azur, bordé d'or.

Canac barons **de St.-Légier** — *P. de Vaud* (Barons, 1768.) Ec.: aux 1 et 4 de sin. à un cygne d'arg., nageant sur une eau du même; aux 2 et 3 de gu. à une corne d'abondance d'or, remplie de fleurs, posée en pal. Deux cq. cour. **C.**: 1° un cygne cont. d'arg.; **I.** d'arg. et de sin; 2° la corne d'abondance; **I.** d'or et de gu. **S.**: deux lions reg. d'arg., lamp. de gu.

Canacci — *Florence* (M. ét. le 23 déc. 1777.) De gu. à trois chaînes d'arg., posées en pairle, mouv. d'un annelet en abîme, et acc. en chef d'une tête de chien du sec.

Canal ou Canard — *Genève.* D'azur à un canard d'arg., nageant sur une mer du même.

Canal (Comtes) — *Venise.* D'arg. au chev. d'azur.

Canali — *Chieri.* Ec. de gu. et d'or; à quatre lions de l'un à l'autre.

Canali — *Pignerol.* D'or au lion de sa., ch. de trois fasces de gu.

Canali [anciennement **Millenovich**] — *Dalmatie.* De gu. à une bande abaissée d'or, acc. de trois croiss. du même. Bri. d'or et de gu. **C.**: une aigle de sa., bq. d'or.

Canal-Malaballa — *Italie, Bohême* (An., 14 avril 1640; chevaliers, 24 juillet 1672; comtes du St.-Empire, 5 mai 1769.) De gu. à une émanche de quatre pièces d'arg., mouv. de la p.; l'écu bordé d'or. **S.**: deux griffons d'or.

Canals — *Catalogne, Ile de Mayorque.* D'azur à une croix pommetée de gu., acc. de trois coquilles d'arg., rangées en p.

Canard — *Franche-Comté, Bourg.* D'azur à un canard d'arg., bq. et m. de gu.

Canard, v. **Canal.**

Canart — *Tournaisis.* D'arg. à la croix ancrée (de gu.

Canat — *Bourg.* Coupé: au 1 d'azur semé de croiss. d'arg.; au 2 de gu. à une chausse-trape d'or.

Canati — *Vicence.* D'azur à une fasce de gu.; et un chien braque ramp. d'arg., langué, coll. et bouclé d'or, br. sur le tout.

Cañavate de la Cueva — Royaume de *Grenade* (An., oct. 1539; conf. de nob., 27 nov. 1629.) Parti: au 1 d'or à l'aigle de sa., cour. du même; au 2 d'azur à cinq étoiles (8) d'or, 2, 1 et 2. L'écu entouré d'une bord. de gu., ch. de huit tours d'or.

Canavelli — *Dalmatie.* Tranché: au 1 de gu. à une tête et col de boeuf d'or, accornée d'arg.; au 2 bandé d'or et de gu. Cq. cour. **C.**: un boeuf iss. d'or, accorné d'arg., aîlé de gu.

Canavos — *Grèce.* Ec.: aux 1 d'or au lion de gu.; au 2 d'azur à un panier d'or, rempli d'épis de sin.; au 3 de sa. à une tour de trois étages d'or, maçonnée de sa., ouv. et aj. de gu.; au 4 de gu. à trois étoiles d'arg. A la croix d'arg., br. sur l'écartelé.

Canaye — *Paris.* D'azur à trois canes d'arg., celle de la p. nageante dans une mer du même.

Canaye — *Orléanais.* D'azur au chev. d'or, acc. de trois étoiles d'arg. en chef et d'une rose d'or, tigée et feuillée de même, en p.

Cancanigo — *Venise.* D'azur au pal écartelé de gu. et d'or.

Cancellieri — *Toscane.* Coupé d'azur sur arg.

Cancellieri — *Florence.* Ec.: aux 1 et 4 d'or à l'aigle de sa., cour. d'or; aux 2 et 3 de sin. à un porc d'or, pass. sur une champagne du même. Cq. cour. **C.**: une aigle ép. de sa., chaque tête cour. d'or.

Cancer — *Lang., Pic.* De sa. à un lévrier d'arg., acc. de trois étoiles (6) d'or.

Cancer — *Aragon, Catalogne.* D'or à un lévrier ramp. de sa., enchaîné à un pal de gu. à sen.

Cancilier — *Castille.* D'arg. à l'aigle de sa., cour. du même; à la bord. de gu., ch. de huit tours d'or.

Cancleaux (Comte de l'Empire) — *Ile-de-Fr.* D'arg. à trois merlettes de sa.; au chef bandé d'or et d'azur.

Cancoët — *Bret.* D'arg. au sanglier ramp. de sa., allumé et défendu du champ.

Cancrin — *Hesse, Bade* (Nob. du St.-Empire, 26 août 1786.) Ec.: aux 1 et 4 d'or à une écrevisse de gu., posée en fasce; aux 2 et 3 d'azur à deux fasces d'arg., ch. chacune de deux étoiles de sa. Cq. cour. **C.**: deux paires de tenailles d'écrevisse de gu.; entre un vol de sa. **L.**: à dextre d'or et de gu., à sen. d'arg. et d'azur.

Cancrin — *Russie,* orig. de *Hesse* (Comte russe, 22 sept. 1829.) Ec.: aux 1 et 4 d'or à un écrevisse de gu., posée en fasce; aux 2 et 3 d'azur à deux fasces d'arg., ch. chacune de deux étoiles de sa. Au chef de l'écu d'or, br. sur l'écartelé et ch. d'une aigle ép. iss. de sa., bq. d'or, chaque tête sommée d'une couronne impériale; la poitrine de l'aigle ch. d'un écusson d'azur, bordé d'or, surch. du chiffre H du même, attaché à son col au moyen d'un ruban d'azur. Trois cq. cour. **C.**: 1° et 3° un paire de tenailles d'écrevisse de gu., entre un vol de sa.; 2° une aigle ép. iss. de sa., bq. d'or, chaque tête sommée d'une couronne impériale, le tout surm. d'une troisième couronne impériale. **L.**: à dextre d'or et de gu., à sen. d'arg. et d'azur. **S.**: deux lions reg. d'or, arm. et lamp. de gu. **D.**: LABORA.

Cancy — *Lorr.* (An., 18 mars 1543.) Coupé de sa. sur or; à trois lions de l'un à l'autre.

Candac — *P. de Boulogne.* De gu. à six roses d'arg.

Candal (du) — *Orléanais* D'azur à trois colombes d'arg., bq. et m. d'or.

Digitized by Google

Candale (Ducs de), v. **Foix et Nogaret de la Valette** — ducs de **Candale.**

Candamo de las Tablas, v. **Tablas de Candamo.**

Candau de Neyn, v. **Nayn de Candeau.**

Candavène, v. **Champs d'Avesne.**

Candavenne — *Beauvoisis.* De sa. au saut. d'arg., cant. de quatre merlettes du même.

Candele (de le) d'Humbeek — *Anvers* (Conf. de nob., 27 mars 1743; barons, 20 sept. 1856.) D'or à trois chaperons ou capuchons de sa. Cq. cour. **C.:** un cygne d'arg., bq. et m. de gu., entre un vol de sa. **S.:** deux cygnes reg. d'arg., bq. et m. de gu., le vol levé. **D.:** SANS AIGREUR.

Candels — *Flandre.* D'arg. à une étoile de gu.

Canden-Trzeleski — *Prusse.* D'azur à deux lévriers accostés d'arg., courants sur une terrasse et acc. en chef. d'un croiss. d'or, entre les cornes duquel se trouve une étoile d'or. Cq. cour. **C.:** une queue de paon, au nat, ch. d'un croiss. d'or, surm. d'une étoile du même.

Cándenas — *Cordoue.* D'arg. à une fasce, acc. en chef d'un lion léopardé et en p. d'une tour donjonnée, le tout de gu.

Candeville—*Beauvoisis.* D'arg. à trois mâcles de gu.

Candi — *Padoue.* D'arg. au chev. de gu., acc. de trois demi-vols abaissés du même, les deux du chef affr.

Candia — *Dalmatie.* Coupé d'azur sur or; l'azur ch. d'un dauphin au nat. nageant sur une mer d'arg. et supp. une aigle de profil de sa., bq. et m. d'or, le vol levé. Cq. cour. **C.:** trois pl. d'aut., une d'or entre deux d'azur. **L.** d'or et d'azur.

Candiani — *Milan.* D'or à l'aigle de sa., bq., m. et cour. du champ. **C.:** un bras, arm. au nat., brandissant une épée.

Candiani — *Venise.* Coupé de gu. sur or; au lion de l'un en l'autre.

Candiano — *Venise.* D'arg. à la bande d'azur.

Candida — *Naples.* D'arg. à une sirène à deux queues de carn., cour. d'or, nageante sur une mer de sin., tenant de chaque main une de ses queues.

Candidi — *Udine.* D'arg. à la fasce d'azur; au chef du même, ch. de deux croiss. d'or. — *Ou* Coupé: au 1 les mêmes armes; au 2 parti: *a.* d'arg. à la demi-aigle de sa., mouv. du parti; *b.* d'arg. à deux fasces d'azur. **C.:** un dragon allé iss. de pourpre, bq. d'or. **L.** d'arg. et d'azur.

Candidus — *Allem.* Ec.: aux 1 et 4 de gu. à une grue avec sa vigilance d'arg., posée sur une terre de sin.; au 2 d'azur à la fasce de sin., acc. de deux étoiles d'or, 1 en chef et 1 en p.; au 3 coupé d'azur sur sin., à une épée d'arg., garnie d'or, br. sur le coupé. Cq. cour. **C.:** la grue. **L.:** à dextre d'or et d'azur, à sen. d'arg. et de gu.

Candie — *Bresse.* De gu. semé de fleurs-de-lis d'or; à la bande d'azur, br. sur le tout.

Candie de St.-Simon — *Toulouse.* De gu. à un lis de jardin terrassé, accosté de deux colombes affr., le tout d'arg.; au chef d'azur, ch. de trois étoiles d'arg. **S.:** deux lévriers reg. d'arg., coll. de gu. **D.:** CANDOR ET HONOR.

Candolle (Marquis) — *Genève, Prov., Naples.* Ec. d'or et d'azur. **S.:** deux lions, tenant chacun une bannière aux armes de l'écu **D.:** AIDE DIEU AU BON CHEVALIER. [Armes du botaniste *Augustin Pyrame de C.*]

Candosne — *Norm.* D'azur à une épée d'arg., garnie d'or, cant. de quatre molettes du sec.

Candot — *Lorr.* (An., 14 juin 1624.) D'azur à la fasce d'or, ch. d'une hure de sanglier de sa., arm. et allumée d'arg.; la fasce acc. de trois bes. d'or. **C.:** la hure de sanglier, entre un vol d'azur.

Candriesche — *Brab.* Ec.: aux 1 et 4 d'or à trois flanchis de gu.; aux 2 et 3 d'or à trois pals de gu. et au canton d'herm. **C.:** un bonnet en forme de pomme de pin, de sa.

Candy — *Roussillon.* De gu. à la bande denchée d'or, acc. de deux bes. du même.

Caneghem (van) — *Flandre.* D'arg. à la fasce de sa., ch. de trois coquilles d'or et acc. de trois merlettes du sec.

Canelle de la Lobbe — *Champ.* D'azur au chev. brisé, acc. en chef de deux étoiles et en p. de trois maillets, posés 2 et 1, le tout d'or [Une branche de cette famille ajoutait à ces armes un chef d'arg., ch. de trois pommes de pin de sin.]

Canelles — *Aragon.* D'arg. à une aigle de profil rongeant deux os d'un cheval et soutenue d'un fer-à-cheval, le tout au nat.

Canepanova — *Pavie.* D'or à l'aigle de gu., cour. du champ.

Canera — *Vérone.* Coupé d'arg. sur sin.; au chien braque d'or, coll. de gu., br. sur le coupé.

Canet — *Catalogne.* D'azur au lion d'or, arm. et lamp. de gu.

Cañete — *Biscaye.* D'or à la bande de sin., acc. en chef de deux loups pass. de sa., accostés, surmontant chacun une touffe d'herbes de sin., et en p. d'une tour donjonnée d'azur; à la bord. de gu., ch. de huit flanchis d'or. (**ñete.**

Cañete (Marquis de), v. **Mendoza** marquis de **Cañete.**

Canevaro — *Italie, France.* D'arg. à un arbre terrassé de sin., acc. en chef à dextre d'une étoile de gu. et en p. d'un lévrier ramp. de sa.

Canevesi — *Milan.* D'azur au lion de gu., ch. de trois bandes d'arg., se pinçant la langue d'une paire de tenailles d'arg., qu'il tient de sa patte dextre. **C.:** le lion, iss. **L.** d'arg., de gu. et d'azur.

Canga — *Asturies.* De sin. à une fleur-de-lis d'or, acc. en chef de trois étoiles (8) du même; à la bord. aussi d'or.

Cange (de la) — *France.* Burelé d'arg. et d'azur; au canton vairé d'arg. et de gu.

Cange (du), le Cambgeur, de le Cambe ou **Cambler** — *Cambr.* D'azur à trois croiss. d'or.

Cange (du), le Cambgier ou **le Changeur** — *Cambr.* De sa. semé de fleurs-de-lis d'or.

Cange (du), v. **du Fresne du Cange.**

Canges (del) — *P. de Liége.* D'azur à cinq fasces d'arg.; au fr.-q. d'or, ch. d'un saut. de gu.

Canges (des) — *P. de Liége.* De sa. à la bande coticée d'arg.

Cangha — *Frise.* D'azur à une étoile d'or.

Canler — *Lorr.* (An., 20 mai 1486.) D'azur à trois poissons nageants d'arg., l'un sur l'autre, surmontés d'une croix de Jérusalem d'or.

Canigiani — *Florence.* D'arg. au croiss. d'azur, acc. en chef d'un lambel de gu.

Canillac (Marquis) — *Auv.* D'azur au lévrier ramp. d'arg., coll. d'or [V. **Chalsilliac** et **Roger de Beaufort** marquis **de Canillac.**]

Canis ou **Canyn** — *Flandre.* D'azur à la fasce d'arg. **C.:** un dauphin d'arg., en pal, courbé en demi-cercle à sen.

Canion des Orgereux — *France.* Fascé d'azur et d'arg.; au lion d'or, arm., lamp. et cour. de gu., br. sur le tout.

Caniot — *Tournaisis.* D'azur au chev. d'or, acc. en chef de deux grappes de raisins pamprées et en p. d'une hure de sanglier, le tout d'arg.

Canis — *Flandre.* D'azur au chev., acc. de trois lévriers, les deux du chef ramp., celui de la p. courant, le tout d'arg.

Canis ou **Canisius**, v. **Kanis.** (de gu.

Canisar — *Esp.* D'arg. à trois roseaux de sin., liés

Canisius — *Holl.* D'arg. à un cor-de-chasse de sa., acc. de trois trèfles de sin., 2 en chef et 1 entre le cor et son lien.

Canissa (Comtes) — *Aut.* D'arg. à une main d'aigle de sa **C.:** le meuble de l'écu.

Canisy (Marquis de), v. **Carbonnel** marquis **de Canisy.**

Canitz — *Saxe, Prusse, Aut.* (Barons en *Bohème*, 12 janv. 1664; barons du St.-Empire, 3 janv. 1698; branche ét. le 26 sept. 1699.) D'arg. au saut. de gu., cant. de quatre roses à six feuilles du même, bout. d'or. Sur le tout d'or à l'aigle ép. de sa., surm. d'une couronne impériale. Trois cq., les 2 et 3 cour. **C.:** 1° un chapeau de gu., retr. d'herm., supp. une roue d'or, ornée à l'entour de huit flambeaux du même, allumés de gu.; 2° l'aigle; 3° un chapeau piramidal échiq. de gu. et d'arg., retr. d'arg., sommé d'une boule d'or, supp. trois plumes de vautour: de gu., d'or et d'arg. **L.** d'arg. et de gu. **D.:** TAM FIDUS QUAM VETUS [Comp. **Kanitz.**]

Canitz de Loos — *Prusse* (Barons, 28 oct. 1780. M. ét. le 10 août 1823.) Ec.: aux 1 et 4 d'or à un rencontre de buffle de sa. (*Loos*); aux 2 et 3 d'arg. au saut. de gu., cant. de quatre roses à six feuilles du même, bout. d'or (*Canitz*). Trois cq., les 1 et 3 cour. **C.:** 1° le rencontre, posé au centre d'une couronne de seize roses alt. d'arg. et de gu.; le tout accosté de deux bâtons coupés d'azur sur arg., sommés chacun de cinq plumes de paon au nat. (*Loos*); 2° un chapeau de gu., retr. d'herm., supp. une roue d'or, ornée à l'entour de huit flambeaux du même, allumés de gu.; 3° un chapeau piramidal échiq. de gu. et d'arg., retr. d'arg., sommé d'une boule d'or, supp. trois pl. d'aut. d'arg. **L.:** à dextre d'or et de sa., à sen. d'arg. et de gu. **S.:** deux aigles reg. de sa., bq., m. et cour. d'or.

Canivet — *Art.* D'arg. à cinq fusées d'azur, rangées en fasce. (d'or.

Canivet — *Norm.* D'azur à trois canifs d'arg., emm.

Digitized by Google

Cañizares — *Andalousie.* De gu. plein ; à la bord. aussi de gu., ch. de huit flanchis d'or.

Canjuweel — *Holl.* D'arg. à trois fasces de sin.

Cankrien — *Hull.* D'herm. au saut., cant. en chef d'une rose, en p. d'une fleur-de-lis et à chaque flanc d'un lion, celui à sen. cont., le tout d'azur. **C.**: un lion iss., tenant un plomb de macon.

Canlers ou **Caulers** — *Art., Pic., Ile-de-Fr.* D'arg. à la bande d'azur, ch. de trois chandeliers d'or. — *Ou:* D'azur à trois chandeliers d'or.

Canloup de la Salle — *Bret.* D'or à une rose de gu., acc. de trois molettes du même.

Cann — *Gloucestershire* (Baronet, 13 sept. 1662. M. ét. le 20 juillet 1765.) D'azur treillissé d'arg.; à la fasce de gu., ch. de trois têtes de léopard d'or, br. sur le tout. Cq. timbré d'une couronne murale d'or. **C.**: un panache de cinq pl. d'aut. d'arg.

Cannac, v. Canac.

Cannal d'Ehremberg — *Aut.* (An., 14 avril 1640 ; chevaliers, 24 juillet 1672.) Ec.: aux 1 et 4 de gu. à la bande d'arg., ch. d'un serpent au nat.; au 2 d'or à un homme iss., hab. de sa., cour. d'or, ceint d'arg., tenant de sa main dextre une bague d'or, la sen. appuyée sur sa hanche; au 3 d'or à l'aigle cont. de sa., cour. du champ. Sur le tout d'azur au lion d'or. Deux cq. cour. **C.**: 1° l'aigle; l. d'or et de sa.; 2° l'homme iss., tenant de chaque main une couleuvre; l. d'arg. et de gu.

Cannart (van) d'Hamale — *Anvers* (Rec. de nob., 28 mars 1871.) D'arg. à cinq fusées de gu., accolées en fasce, la seconde fusée surm. d'une meriette de sa.; à la bord. engr. d'azur. Cq. cour. **C.**: une tête et col de bouc d'arg., accornée, barbée, coll. et clarinée d'or. **L.** d'arg. et de gu **S.**: deux lions d'or, arm. et lamp. de gu.

Cannaye — *Paris, Forez.* D'azur au chev. d'arg., acc. en chef de trois étoiles mal-ordonnées du même *ou* d'or, et en p. d'une rose tigée du même.

Canneel — *Bruges, Gand.* De sa. au chev. d'or, acc. de trois étoiles du même, celle en p. surm. d'un poisson nageant d'arg. **T.**: deux sirènes, tenant chacune de sa main libre un peigne.

Cannegieter — *Holl.* D'azur à trois pignates d'arg.

Canneman — *Holl.* D'azur à un monde d'arg., cintré et croisé d'or. **C.**: un vol. (d'or.

Cannesson — *Suède, Pic.* D'azur à trois couronnes

Canneton — *France.* D'arg. à sept canettes de sa., 3, 3 et 1.

Canning comte **Canning** — *Londres* (Vicomte *Canning*, janv. 1828 ; comte *Canning*, 21 mai 1859. M. ét. le 17 juin 1862.) Ec.: aux 1 et 4 d'arg. à trois têtes de More, tort. d'arg. et d'azur (*Canning*); au 2 de gu. à trois fers de pique d'arg., rangés en fasce; au 3 de gu. à un bouc ramp. d'or. **C.**: un lion iss. d'arg., ch. de trois trèfles de sin. (2 et 1), tenant de ses pattes une flèche en barre, au nat., le bois d'or, la pointe en bas. **S.**: à dextre un lion pareil à celui du cimier; à sen. un cormoran au nat., tenant en son bec une branche feuillée de sin. **D.**: NE CEDE MALIS, SED CONTRA.

Canning baron **Garvagh** — *Irl.* (Baron, 28 oct. 1818.) Coupé d'un trait, parti de deux autres, qui font six quartiers: aux 1 et 6 d'arg. à trois têtes de More, tort. d'arg. et d'azur (*Canning*); au 2 de gu. à trois fers de lance d'arg., rangés en fasce (*Solman*); au 3 de sa. à un bouc ramp. d'arg. (*Marshall*); au 4 bandé d'arg. et d'azur, à la bord. de gu. (*Newburgh*); au 5 parti d'arg. et de sa., à une fasce nébulée acc. de trois têtes de griffon, et une bord. engr., le tout de l'un en l'autre (*Spencer*). **C.**: 1° un lion iss. d'herm., tenant de ses pattes une hache d'armes au nat.; 2° un griffon iss. de sa., bq. et onglé d'or, 3° un lion iss. d'arg., tenant une flèche d'or, empennée d'arg., en barre, la pointe en bas. **S.**: à dextre un griffon reg. d'azur, semé de larmes d'or, bq. et onglé du même; à sen. une aigle reg. de sa., bq. et m. d'or, le vol levé. **D.**: NE CEDE MALIS, SED CONTRA.

Canning vicomte **Stratford de Redcliffe** — *Somersetshire* (Vicomte, 24 avril 1852. M. ét. le 14 août 1880.) Les armes et la devise du comte *Canning*. **S.**: deux lions d'arg., ornés chacun d'un collier d'or auquel est suspendu un écusson d'arg., ch. de trois trèfles de sin.

Cannler — *Prusse* (An., 23 mai 1753.) Coupé, de gu. à la barre d'arg., sur azur plein. Cq. cour. **C.**: un vol de l'aigle de Prusse. **L.** d'arg et de gu.

Cannoy — *Flandre.* De gu. au lion d'or, lamp. d'azur; au chef du sec., ch. de trois fers de moulin du premier. **C.**: le lion, iss.

Canny ou **Casy** — *Norm.* D'or à dix los. de gu., accolées et aboutées, 3, 3, 3 et 1. *Cri:* CROISILLES!

Cano — *Castille.* De gu. à trois fasces d'arg.

Cano ou **Lezcano** — *Biscaye, Murcie, Seville.* Parti: au 1 d'or à cinq panelles de sin., 2, 1 et 2, posées en chef, les tiges en haut, acc. en p. de deux chaudières de sa., l'une sur l'autre; au 2 d'azur à la bande d'or, engoulée de deux têtes de dragon du même.

Cano barons de Meghem — *Brab.* (Barons, 25 fév. 1730. M. ét. le 10 oct. 1784.) Ec.: aux 1 et 4 d'azur à une tour sommée d'une tourelle d'or (*Cano*); aux 2 et 3 d'or à la fasce de sa. (*Helmont*). Sur le tout d'or au chef de gu. (*Meghem*). Cq. cour. **C.**: la tour, entre deux banderoles, celle à dextre aux armes du 1, celle à sen. aux armes du 2. **L.** d'azur et d'or. **T.**: deux anges, hab. de dalmatiques, celle à dextre aux armes de *Cano* et celle à sen. aux armes de *Helmont*, tenant chacun un guidon aux armes de l'écu. **D.**: ARMA VIRUMQUE CANO.

Canoine (le), v. Canonne.

Canolle ou Canolles — *Guyenne.* D'azur au lion léopardé d'arg.; au chef de gu., ch. d'une tour entre deux croiss. adossés, acc. chacun de quatre croisettes posées en croix, le tout d'arg.

Canon de Ville — *Lorr.* (An., 12 mars 1696 ; barons du St.-Empire) D'azur au chev. d'arg.; au chef de gu., ch. d'un canon d'or, affûté du même (quelquefois une aigle ép., au lieu du canon).

Canonage — *Milan.* Coupé d'azur sur arg.; au lion de l'un en l'autre. **C.**: un lion iss. d'arg.

Canonici — *Florence.* De gu. au lion d'arg.

Canonne ou **le Canoine** — *Flandre* (An., déc. 1505.) D'azur (*ou* de sa.) à trois roses d'arg.

Canos-Motezuma — *Esp.* Ec.: au 1 de gu. à un arbre de sin., auquel est attaché un agneau cont. d'arg., posé à sen.; au 2 de gu. à une croix florencée d'or, remplie d'arg.; au 3 d'or à deux fasces ondées d'azur; au 4 de sin. à une bande d'or engoulée de deux têtes de dragon au nat.

Canossa (Comtes) — *Mantoue, Vérone.* De gu. à un chien braque ramp. d'arg., coll. et bouclé d'or, tenant entre ses dents un os au nat. **C.**: le chien, iss.

Canot — *Lorr.* (An., 1543.) De sa. à trois lampes d'arg.

Canouville (Baron de l'Empire) — *Norm.* De gu. à trois molettes d'or.

Cánovas — *Lorca* (*Murcie*). D'azur à la fasce d'or, ch. de trois étoiles (8) du champ.

Canoves — *Esp.* De gu. au chien pass. d'or, coll. de sa. et clarinè d'arg., tenant une lettre entre ses dents; à la bord. comp. d'or et de gu.

Canoz — *Franche-Comté.* De gu. à une fasce, acc. en chef à dextre d'un besant, à sen. d'une étoile et en p. d'une coquille, le tout d'arg.

Canrobert — *Lyon.* D'azur à une main dextre ouv. et appaumée d'arg. [Armes du maréchal *Canrobert.*]

Cansé — *Lorr.* (An., 1488.) De gu. à trois roses d'arg.

Cansé — *Lorr.* (An., 1488.) D'arg. à trois flambeaux de sa.

Canstein (Barons) — *Hesse.* Ec.: aux 1 et 4 d'azur à un bâton de commandement, posé en barre (le bâton d'or, environné de deux anneaux de sa); aux 2 et 3 d'arg. à un demi-vol de sa., celui du 3 cont. Sur le tout d'arg. au corbeau de sa., cour. d'or. Deux cq. cour. **C.**: 1° un demi-vol cont. de sa.; 2° le corbeau, devant une colonne d'arg., cour. d'or, sommée de plumes de coq de sa. **L.** d'arg. et de sa.

Canstein (von und zum) [anciennement **Rave von Papenheim**] — *Nassau* (Barons, 1657.) D'arg. au corbeau de sa., cour. d'or. Cq. cour. **C.**: le corbeau, devant une colonne d'arg., cour. d'or, sommée de plumes de coq de sa. **T.**: deux sauvages de carn., la main libre appuyée sur la hanche [Comp. **Raab de Canstein.**]

Cant ou **Kant** — *Amsterdam.* D'azur à une hamaide d'or.

Cant — *Holl. sept.* D'or à un gant de gu., les doigts en bas. **C.**: le gant, les doigts en haut, entre deux prob.

Cant — *Flandre.* De gu. à trois croiss. d'or.

Cant — *Bruges.* Ec.: aux 1 et 4 d'azur au chev. d'or, acc. de trois tours du même; aux 2 et 3 d'arg. à la fasce échiq. de gu. et d'arg. de trois tires, acc. en chef d'un lion naiss. de sa., mouv. de la fasce. Sur le tout de gu. à trois épées d'arg., garnies d'or, posées en bandes, rangées en barre, les pointes en bas.

Cantacuzène (Princes) — *Grèce, Moldavie, Pol., Russie.* De gu. à l'aigle ép. d'or, cour. du même.

Cantacuzinos — *Grèce.* D'or à un arbre arr. de sin. — Après la chûte de Constantinople en 1453 : D'or à un arbre arr. de sin., accosté de deux lions affr. de gu., arm. et lamp. de sa., ramp. contre le fût.

Cantafesta — *Milan.* Coupé, d'arg. à une couronne d'or, sur gu. à une fleur-de-lis d'or; à la fasce d'azur, br. sur le coupé, ch. d'une sextefeuille d'or entre deux fleurs-de-lis du même. **C.**: un avant-bras de carn., en pal, tenant trois drapeaux, d'azur, de gu. et d'or, flot-

Digitized by Google

tant à sen., houppés d'or, les lances du même. **D.:** CANTATE ET EXULTATE.

Cantagalli de Löwenfels — *Han.* (Nob. du St.-Empire, 13 oct. 1733. M. ét. en 1760.) D'azur au lion naiss. d'or, mouv. d'un tertre d'arg. et tenant une échelle du même. **C.:** une main gantelée tenant une épée; entre deux palmes de sin. **L.:** à dextre d'or et d'azur, à sen. d'arg. et d'azur.

Cantaing — *Cambr.* D'arg. à trois lions d'azur. — *Ou:* D'or à trois lions d'azur, acc. en chef d'un lambel du même. *Cri:* CAMBRÉSIS!

Cantalause — *Toulouse.* Parti: au 1 d'arg. à une alouette au nat., chantant sur une terrasse de sin.; au chef d'azur, ch. de trois étoiles d'arg.; au 2 d'or écartelé de deux traits de sa. et dans chaque quartier un croiss. de gu.

Cantaloux — *Tournai.* D'arg. à trois tours de gu.

Cantalupo (Princes de), v. **Podenas** princes de **Cantalupo.**

Cantecroix (Comtes de), v. **Oiselay et Perrenot** — comtes de **Cantecroix.**

Cantecroy — *Brab.* D'arg. à trois pals de gu.

Cantel — *Norm.* D'azur à la fasce d'or, acc. de douze bes. du même, 4 et 4 en croix, en chef, et 4 de même en p.

Canteleu — *Art.* D'arg. à la fasce de gu., ch. d'une gerbe d'or.

Canteleu — *Pic.* Losangé d'or et de sa.

Canteleu ou **Chanteleu** — *Brab.* De gu. à trois maillets d'or; au canton du même.

Cantelmi — *Naples.* D'or au lion de gu.; au lambel d'azur, br. sur le col du lion. **C.:** un phénix d'or dans les flammes de gu. (d'arg.

Canteloup — *Guyenne, Gasc.* D'azur à trois fasces

Cantémir — *Moldavie, Russie* (Prince russe, 1 août 1711; prince du St.-Empire, 1 août 1723. M. ét. en 1820.) Ec.: au 1 d'azur au rencontre de boeuf, acc. en chef à dextre d'un soleil, à sen. d'une lune pleine et en p. de deux cimeterres, le tout d'arg., les cimeterres garnis d'or et passés en saut.; au 2 de gu. à deux cimeterres reav. d'or, passés en saut., en chef; et deux cimeterres du même, en p.; au 3 de gu. à l'aigle ess. d'arg., la tête cont., tenant en son bec un rameau de sin. et posée sur une branche du même; au 4 d'azur au senestrochère au nat., iss. d'un nuage d'arg. Sur le tout d'arg. à l'aigle ép. de sa., cour. du même.

Cantenius — *Prusse* (An., 3 sept. 1737.) Ec. en saut.: aux 1 et 4 d'azur à une bague d'or; au 2 de gu. à une rose d'arg., tigée et feuillée de sin.; au 3 d'arg. à une rose de gu., tigée et feuillée de sin.

Canter — *P. de Groningue, Holl.* D'azur à trois roses d'arg., bout. et barbées d'or. **C.:** un vol, l'aile dextre taillée et la sen. tranchée d'arg. sur azur, chacun des deux compartiments d'azur ch. d'une rose de l'écu.

Canter — *Frise.* Parti: au 1 d'or à la demi-aigle de sa., mouv. du parti; au 2 coupé: *a.* de gu. à trois étoiles d'or, 2 et 1; *b.* d'azur à trois coquilles d'arg., 2 et 1. **C.:** une étoile d'or.

Canter — *Frise.* Coupé: au 1 d'azur à trois étoiles mal-ordonnées d'or; au 2 de gu. à trois coquilles d'arg. **C.:** une étoile d'or. — *Ou:* Parti: au 1 d'or à la demi-aigle de sa., mouv. du parti; au 2 les armes coupées, ci-dessus décrites.

Canter ou **Cantert** — *Amsterdam.* Coupé: au 1 d'azur à trois pattes d'aigle d'or, rangées en fasce, acc. en chef d'une étoile du même; au 2 de gu. à la barre d'arg., côtoyée de six fleurs-de-lis du même. A la fasce d'or, br. sur le coupé et ch. de trois flanchis de sa. Brl. d'arg. et d'azur. **C.:** les trois pattes d'aigle rangées, soutenues d'un mortier de président d'azur.

Canter ou **Canterus** — *P. de Groningue.* Parti: au 1 d'or à la demi-aigle de sa., mouv. du parti; au 2 d'arg. à trois trèfles de sin., rangés en pal (*ou*, posés 2 et 1). Cq. cour. **C.:** une tête d'aigle de sa.

Canter (de) — *Bois-le-Duc.* D'azur à une étoile d'or, posée au sec. quartier, et une tête et col de boeuf d'arg. en p.; au fr.-q. de gu., ch. d'un fer de moulin d'arg.

Canterbury (Vicomte), v. **Manners-Sutton** vicomte **Canterbury.**

Cantere (de) — *Andalousie,* orig. de *Flandre.* D'azur au chev., acc. en chef à dextre d'une croix pattée, à sen. d'un croiss. et en p. d'une coquille, le tout d'or.

Canterel de Besons — *France.* D'arg. à la bande de gu., coticée d'azur; au chef du même, ch. de deux colombes du champ.

Canterelles — *Aragon.* D'azur à trois amphores à deux anses d'or.

Canterenne — *Amiens.* De sa. à une fasce, acc. de trois étoiles, et d'un croiss. entre les deux étoiles du chef, le tout d'or.

Cantersten — *Suède* (An., 1647. M. ét. en 1726.) D'azur à trois pierres précieuses d'arg., de forme oblongue, taillées à facettes, couchées, sommées chacune d'une pointe d'arg.; l'écu bordé d'arg. **C.:** l'un des meubles de l'écu, entre un vol coupé alt. d'azur et d'arg.

Canteyn — *Flandre.* D'azur à trois huchets d'arg., vir. et eng. d'or, posés en pals, les embouchures en bas.

Canthon — *Tirol* (Conc. d'arm., 30 juin 1695.) D'arg. au lion de gu.; le champ chapé d'or, à deux los. de sa. **C.:** un vol à l'antique, aux armes de l'écu. **L.:** à dextre d'or et de sa., à sen. d'arg. et de gu.

Cantiemi — *Toire.* Ec.: aux 1 et 4 d'arg. à trois pals d'azur; au 2 de gu. à l'aigle d'arg.; au 3 de gu. à un violon d'arg., posé en bande, le manche en haut. **C.:** une aigle de sa. **L.:** à dextre d'arg. et d'azur, à sen. d'arg. et de gu. (d'arg.

Cantiers — *Beauvoisis.* D'azur à la croix engr.

Cantillon — *Holl.* D'or au chev. de gu.; au chef d'arg., ch. d'un lion iss. de sa., arm. et lamp. de gu.

Cantillon de Ballyhigue — *Ile-de-Fr.* D'azur au lion d'or, accosté de deux flèches du même, empennées d'arg., les pointes en bas. **D.:** FORTIS IN BELLO.

Cantilly — *Norm.* De gu. au chev. d'or, acc. de trois bes. d'arg.; au chef d'herm., ch. d'une croix d'arg. **C.:** un lion iss. d'or, tenant une bannière inscrite de la **D.:** A CANTILLY, HONNEUR Y GIST. **L.** d'or, d'arg., d'azur et de gu. **S.:** deux lions d'or, arm. et lamp. de gu.

Cantilupe lord **Cantilupe** — *Angl.* (M. ét.) De gu. à trois têtes de léopard renversées d'or, percées chacune d'une fleur-de-lis du même en pal.

Cantilupe (Vicomte), v. **Sackville-West** comte **Delawarr.**

Cantineau — *Anjou.* D'arg. à trois molettes de sa., acc. en chef d'un lambel du même.

Cantini — *Florence.* D'azur à une tour d'arg., ouv. d'or, accostée de deux dauphins du même, posés en pals, la tête en haut, celui à sen. cont.; la tour surm. de trois petites étoiles d'or, rangées en bande, abaissées sous une épée d'arg., garnie d'or, posée en bande, la pointe en bas; le tout acc. au point du chef d'une grande étoile d'or.

Cantisac de Lezivit — *Bret.* D'arg. à la bande de gu., ch. de trois alérions d'or.

Canto (del) — *Florence.* De gu. à deux poissons adossés d'arg.

Canton — *Castille.* D'azur à un lévrier arrêté d'arg., coll. d'or, bordé et bouclé de gu.

Cantoni (Comtes) — *Mantoue.* Coupé, d'or à l'aigle de sa., sur azur à un triangle en relief d'arg.; à la fasce d'arg., br. sur le coupé.

Cantos — *Asturies.* Parti: au 1 échiq. d'arg. et d'azur de cinq tires, chacune de trois points; au 2 d'arg. à trois corbeaux de sa., le vol ouv. et abaissé, 2 et 1. L'écu entouré d'une bord. de gu., ch. de huit bes. d'or, alternant avec huit flanchis du même.

Cantù-Porro — *Milan.* Parti: au 1 coupé: *a.* d'arg. à un bras, arm. au nat., brandissant une masse d'armes; *b.* bandé d'azur et d'arg.; au 2 coupé: *a.* d'or à l'aigle de sa., cour. du champ; *b.* d'or à trois bandes de gu., à trois ails de sin., les queues en haut, rangées en fasce, br. sur les bandes. **C.:** l'aigle, iss.

Cantucci — *Florence.* Parti-vivré d'or et d'azur; à la bande partie d'azur et d'or, br. sur le tout; au chef d'or, ch. d'une aigle de sa., cour. d'or.

Cantuer — *Toulouse.* De gu. au lion d'or, placé à dextre dans l'écu.

Cantzlaar — *Rotterdam.* D'azur au chev. d'or, acc. de trois étoiles du même.

Cantzlaar — *Holl.* De gu. à un poisson nageant, acc. de trois glands.

Cantzler — *Ratisbonne.* De sa. au pal d'or, ch. d'une flèche du champ et accosté de deux croiss. affr. du sec. **C.:** un vol, aux armes de l'écu.

Cantzler — *Rothenburg* (*Bav.*) De gu. à deux crampons d'arg., passés en croix et soutenus d'un tertre de sin. **C.:** un vol, aux armes de l'écu.

Cantzler — *Aut.* Parti: au 1 de sa. au griffon d'arg.; au 2 d'azur à un croiss. versé d'or en p., supp. une masse d'armes du même. Cq. cour. **C.:** le griffon, iss., entre un vol de sa. **L.:** à dextre d'or et de sa., à sen. d'or et d'azur.

Canu — *Norm.* De gu. au lion d'or; au chef du même.

Canu — *Norm., Martinique.* D'azur à une étoile d'or, acc. de trois têtes de lion du même.

Canussio — *Aut.* D'arg. au pal de sa.; au chef de gu. Cq. cour. **C.:** un bouquetin iss. de sa. **L.** d'arg. et de sa.

Canville — *Norm.* D'azur à trois léopards d'or, arm. et lamp. de gu., l'un sur l'autre.

Cany (Marquis de), v. **Chamillart** et **du Prat** marquis de **Nantouillet.**

Digitized by Google

Canyelles — *Catalogne.* D'or à un canneller fleuri de sept rameaux ; au chef du premier, ch. d'une aigle de sa., cour. du champ.

Canzi — *Milan.* Coupé : au 1 d'or à l'aigle de sa., cour. du champ ; au 2 d'azur à trois bonnets de gu., le bord supérieur du retroussé d'or denché, sommés chacun d'une boule du même, lesdits bonnets posés 2 et 1, acc. de sept étoiles (8) d'or, 3, 1, 2 et 1. **C.** : une aigle iss. de sa., cour. d'or. **L.** d'or et d'azur.

Canzius — *Amsterdam.* D'or à trois dés de gu., posés de biais, marqués sur la face de quatre points, sur le côté supérieur de six points et sur le côté inférieur de cinq points. **C.** : un dé de gu., entre deux pl. d'aut. du même — *Ou :* De gu. à trois dés d'or. **C.** : un lion iss. de gu. [V. **Onder de Wyngaard-Canzius.**]

Canzler — *Bav., Angl.* (Conc. d'arm., avril 1647.) Coupé d'arg. sur gu. ; au cerf ramp. au nat., br. sur le coupé, tenant entre ses dents une branche feuillée de sin. **C.** : le cerf, iss., entre deux prob., d'arg. et de gu.

Canzler — *Munich.* Ec. : aux 1 et 4 d'azur à la bande d'arg., ch. d'une étoile d'or ; aux 2 et 3 d'or au lion de gu., supp. de ses pattes un soc de charrue d'arg. **C.** : une étoile d'arg., entre un vol coupé, à dextre d'arg. sur azur, à sen. de gu. sur or. **L.** : à dextre d'arg. et d'azur, à sen. d'or et de gu.

Cao de Benós — *Catalogne* (Marquis de *Rosalmonte*, 5 juillet 1745.) Parti : au 1 d'or à un peuplier terrassé de sin., adextré d'un lion cont. de gu. ; au 2 d'azur à une tour d'arg., ouv., aj. et maçonnée de sa., terrassée de sin., accostée d'un lion d'or, lamp. de gu., et acc. en chef d'un croiss. d'arg., surm. de trois étoiles (8) du même, posées 2 et 1. L'écu entouré d'une bord. d'arg., inscrite des mots : CONSERVE TU LEALTAD, CAO DE BENÓS.

Caotorta — *Venise.* De gu. à un tourteau ou pain d'arg. — *Ou :* De gu. au lion d'or, supp. de ses pattes un cercle du même.

Caourein de Kerambellec — *Bret.* D'arg. à une tête de More, tort. du champ.

Cap-Cadet (le), v. **Bertrand** *dit* **le Cap-Cadet.**

Capadose — *Amsterdam, la Haye.* Parti : au 1 de sin. à deux petits anges au nat., en chef, affr. et tenant ensemble un manteau de gu., doublé d'herm., et en p. une ruche d'or, posée sur une terrasse au nat., ladite ruche accostée de quatre abeilles d'or et acc. de deux autres abeilles du même, br. sur la terrasse au-dessous de la ruche ; au 2 d'or au lion de gu. **C.** : la ruche. **S.** : deux léopards lionnés, au nat.

Capani ou **Capano** — *Naples.* D'arg. à la bande de gu., ch. de trois fleurs-de-lis d'or, posées dans le sens de la bande.

Capasanta — *Vicence.* Coupé d'azur sur un mur crén. de gu., maçonné de sa., ch. d'une coquille renv. d'or ; à deux terrasses de sin., mouv. en demi-rond des flancs de l'écu et br. sur le mur ; l'azur ch. de deux têtes d'aigle affr. d'or vomissant des flammes de gu.

Capasso — *Naples.* D'azur au saut. d'or, cant. de quatre têtes de lion du même, lamp. de gu., les deux en flancs affr.

Capdenac — *Rouergue.* De gu. à un buste d'homme, hab. d'azur, barbé et chevelé d'or.

Capdeuil — *Lang.* De gu. à la bande d'or, ch. d'une fouine pass. d'azur.

Capdevila — Royaume de *Valence.* Ec. : au 1 d'azur à une église composée de deux maisonnettes accostées, le clocher à sen., sur une terrasse, le tout au nat. ; au 2 de gu. à un gril carré de sa., le manche en haut ; au 3 d'arg. à deux canettes nageantes au nat. dans une eau d'azur agitée d'arg. ; au 4 d'arg. à un arbre terrassé de sin.

Capdeville — *Guyenne.* Ec. : au 1 d'or au lion de gu. ; aux 2 et 3 d'azur à la bande d'or, acc. de deux étoiles du même ; au 4 d'or au coeur de gu., traversé de trois flèches de sa., ensanglantées du sec., dont deux passées en saut. et la troisième en pal.

Capece — *Naples.* De sa. au lion d'or, arm. et lamp. de gu. **C.** : 1° une tête et col de cheval cont. d'or, bridée de gu. ; 2° un V de gu., entrelacé avec un S du même, chaque branche du V surm. d'une couronne d'or, et le tout surm. d'une troisième couronne d'or ; 3° un dragon ailé iss. de sin.

Capece — *Sorrente.* D'arg. au lion d'or, ch. de trois fasces de sa., arm. et lamp. de gu., cour. du sec. ; à la bord. denchée d'azur.

Capece-Galeota — *Naples.* D'or à quatre fasces ondées d'azur.

Capece-Ladro — *Naples.* Ec. : aux 1 et 4 de sa. au lion d'or ; aux 2 et 3 losangé en bande d'arg. et de sa.

Capece-Minutolo — *Naples.* De gu. au lion coupé d'or sur vair, arm. et lamp. d'azur.

Capece-Piscicelli — *Naples.* Tranché d'or sur gu. ; à la bande émanchée d'arg. sur or, br. sur le tranché ; acc. en chef d'un lambel de gu. sur l'or.

Capece-Scondito — *Naples.* De sa. au lion d'or, arm. et lamp. de gu., tenant entre ses pattes un écusson du sec., ch. d'un lion du premier.

Capece-Zurolo — *Naples.* De gu. à la bande émanchée d'arg. sur or.

Capeladi — *Bav.* (M. ét.) D'or à un coq de sa., posé sur un tertre de sin., tenant au bec une bague d'arg. Cq. cour. **C.** : le coq.

Capel — *Dordrecht.* D'azur à une chapelle d'arg.

Capel — *Prov.* D'azur à une ancre d'or, acc. en chef de trois branches de laurier du même, mouv. de son anneau.

Capel comte **d'Essex** — *Hertfordshire* (Baron *Capel*, 6 août 1641 ; vicomte *Malden* et comte d'*E.*, 20 avril 1661.) Ec. : aux 1 et 4 de gu. au lion d'or, acc. de trois croix recr. au pied fiché du même (*Capel*) ; aux 2 et 3 de gu. à trois lapins couchés d'arg. (*Coningsby*). **C.** : 1° le lion, iss., tenant une croix de l'écu ; 2° un lapin de l'écu. **S.** : deux lions d'or, cour. de gu. **D.** : FIDE ET FORTITUDINE.

Capel de St.-Georges — *Lorr.* (Permission de prendre le nom et les armes de *St.-Baussan*, le 17 juin 1737.) Tiercé en pal : au 1 d'azur à trois mouch. d'herm. de sa., rangées en pal ; au 2 de gu. à trois bandes d'arg. ; au 3 d'azur à trois annelets d'or.

Capelain — *Norm.* D'azur à deux chev. d'or.

Capèle — *Toulouse.* D'azur à une chapelle (en forme de maisonnette avec portique et deux colonnettes), acc. de trois étoiles rangées en chef, le tout d'arg. **S.** : deux lions reg. d'arg.

Capell-Broke (de) — *Northamptonshire* (Baronet, 20 juin 1803.) Ec. : aux 1 et 4 d'or à la fasce d'azur, ch. de trois coquilles du champ (*Broke*) ; aux 2 et 3 d'or à une ancre d'azur ; au chef du même, ch. de trois boucles ovales du champ (*Capell*). **C.** : un cheval marin d'arg., lorré et peautré d'or, iss. **D.** : SPES MEA DEUS.

Capella — *Vérone.* D'arg. au cerf ramp. de gu., ramé et onglé d'or (augmenté quelquefois d'une bande de sin., br. sur le tout).

Capella *dit* **de la Chapelle** — *Lyonnais.* D'azur à une chapelle d'arg.

Capellari — *Legnago.* D'arg. à l'aigle ép. de sa., bq. et m. de gu., soutenue d'une terrasse de sin., ayant une étoile d'or entre les cols, le tout surm. d'un chapeau de sa.

Capellari — *Italie.* Coupé, d'azur au chapeau de sa., sur arg. plein ; à la fasce de gu., br. sur le coupé, ch. de trois étoiles d'arg.

Capellari della Colomba — *Rome.* Coupé, d'azur au chapeau de sa., les cordons d'or à dextre et à sen., sur azur à une colombe d'arg., bq. et m. de gu., les ailes étendues ; à la fasce de gu., br. sur le coupé et ch. de trois étoiles d'or.

Capelle (van) — *Brab.* D'arg. à deux saumons adossés de sa., acc. de neuf croix recr. au pied fiché du même (une branche portait en outre un écusson de gu. au chev. d'or, en chef) [V. **Visch** *dit* **de la Chapelle.**]

Capelle (van) — *Frise.* Parti-émanché de sa. et d'arg. de deux pièces et deux demies ; au chef d'or.

Capelle (van de) — *Amsterdam.* D'or à trois chev. de gu., acc. en p. d'une fleur-de-lis de sa. *ou* d'azur.

Capelle (van de) — *Holl., Flandre.* De sin. au chev. d'or, acc. de trois trèfles d'arg. — *Ou :* D'azur au chev. d'or, acc. de trois tiercefeuilles du même *ou* d'arg.

Capelle (van der), v **Weyt***dit* **van der Capelle.**

Capellen (van) — *Groningue,* orig. d'*Ostfrise* (Inc. dans la nob. néerlandaise, 21 août 1815.) De sin. à une étoile d'or en chef et une fleur-de-lis du même en p. Cq. cour. **C.** : quatre pl. d'aut., les deux plumes ext. de gu., les deux autres d'arg. **S.** : deux ours de sa.

Capellen (von) — *Vienne* (An. 22 oct. 1875.) D'or à la croix ancrée de gu. Cq. cour. **C.** : un vol, aux armes de l'écu.

Capellen (von), Capelle, Kapellen ou **Kappel** — *Brandebourg, Mecklembourg* (M. ét. vers la fin du 17e siècle.) D'arg. à un buste de femme, iss. de la p., hab. d'azur, les cheveux épars, cour. de feuillage de sin., posé de front. **C.** : le buste. **L.** d'arg. et d'azur.

Capellen (van der) — *Gueldre, Utrecht, Hesse* (Admis : au corps équestre de *Gueldre*, 28 août 1814, et d'*Utrecht*, 12 oct. 1814 ; rec. du titre de baron en *Néerlande*, 2 et 28 avril 1822, 1 mai 1824 et 18 fév. 1837, en *Hesse*, 15 mai 1873.) D'azur à la croix ancrée d'arg., acc. au 1 d'une chapelle d'or, croisée et essorée du même, aj. de gu. **C.** : la chapelle. **L.** d'azur et d'or. **S.** : deux griffons reg. d'or, arm. et lamp. de gu. **D.** : PIETATE ET FORTITUDINE.

Digitized by Google

Capellen (van der) tot den Dam — *Gueldre.* D'azur à la croix ancrée d'arg., cant. au 1 d'une chapelle d'or, croisée et essorée du même, aj. de gu. Cq. cour. C.: un griffon iss. d'azur.

Capeller — *Prusse.* Parti: au 1 d'azur à une chapelle d'arg., essorée de gu., sommée d'un clocher d'arg., essoré de gu., le tout soutenu d'une terrasse de sin.; le champ chapé de sa., ch. à dextre d'une étoile d'or et à sen. d'un croiss. tourné d'arg.; au 2 reparti d'arg. et de gu., au chev. divisé en chev. d'or sur sa., br. sur ce reparti. Cq. cour. C.: une étoile d'or, entre un vol coupé, à dextre d'arg. sur gu., à sen. d'or sur sa. L.: à dextre d'or et de sa., à sen. d'arg. et de gu.

Capeller — *Coire.* D'or à une chapelle d'arg., couverte d'un dôme de gu., posée sur un tertre de sin.; le champ chapé-ployé d'azur, à deux étoiles d'or. Cq. cour. C.: la chapelle, entre deux prob. coupées, celle à dextre d'arg. sur gu., celle à sen. d'or sur azur. L.: à dextre d'or et d'azur, à sen. d'arg. et de gu.

Capelli — *Florence.* Coupé d'azur sur arg. *ou* d'arg. sur azur; au chapeau de l'un en l'autre.

Capellier (le) — *Tournaisis.* De gu. au chev. d'or, acc. de trois aigles d'arg.

Capellini *dit* **Stechinelli** comtes **de Wickenburg** — *Han., Aut.* (Nob. du St.-Empire, 11 juin 1688; barons du St.-Empire, 12 sept. 1705; barons en *Bohême*, 13 déc. 1715; comtes du St.-Empire, 22 sept. 1790.) Ec.: aux 1 et 4 d'azur au lion d'or, celui du 1 cont.; aux 2 et 3 d'or au griffon de gu., celui du 3 cont. Sur le tout d'arg. à un chapeau de sa., orné d'un ruban d'arg. Deux cq. cour. C.: 1° le chapeau, entre un vol coupé, à dextre d'or sur azur, à sen. de gu. sur or; L.: à dextre d'or et d'azur, à sen. d'arg. et de sa.; 2° le lion du 4, iss.; L.: à dextre d'arg. et de sa., à sen. d'or et de gu. T.: deux satyres au nat. D.: SOLEM TOLERABIT ET IMBRES [Suivant d'autres le surtout est coupé d'arg. sur azur, au chapeau de l'un en l'autre.]

Capellis (Comtes) — *Prov.* D'or à un chapeau de sa., les cordons noués en saut.

Capello — *Brab.* D'arg. à un chapeau d'abbé de gu., les cordons noués en saut.

Capello — *Venise.* Coupé d'arg. sur azur, au chapeau de l'un en l'autre, les cordons de gu., passés en saut, ch. sur la forme d'une fleur-de-lis d'or. C.: trois pl. d'aut., une d'arg. entre deux d'azur.

Capello *dit* **Cappellina** — *Vérone.* Coupé: au 1 d'or à un chicot arr. de sa.; au 2 de sa. à trois fasces ondées d'arg.

Capelo (dal) — *Vérone.* D'azur à un chapeau de gu., les cordons passés en saut.

Capelo (dal) — *Vérone.* Coupé: au 1 d'arg. à un chapeau de gu., orné de rosettes d'or sur les flancs, les cordons d'or passés en saut; au 2 de gu. plein.

Capenberge (van) *dit* **Middelbourg,** v. **Middelbourg.**

Capendu de Boursonne — *Art., Pic., Ile-de-Fr.* D'arg. à trois fasces de gu., acc. de trois merlettes de sa., rangées en chef.

Capere — *Flandre.* De sin. au chev. d'herm.

Capiain — *Castille.* De gu. à une tour de deux étages d'arg., ouv. et aj. d'azur, acc. en p. d'un monde du même, cintré et croisé d'or; la tour soutenue de deux lévriers ramp. et affr. au nat.; les lévriers et le monde soutenus d'une champagne fascée-ondée d'arg. et d'azur de six pièces.

Capiaumont — *Hainaut* (Comte romain, 17 déc. 1869; nob. belge, 5 déc. 1871.) D'or au chev. de gu., acc. de trois quintefeuilles percées du même; au chef du sec., ch. d'un lion léopardé d'arg., arm. et lamp. d'azur, tenant de sa patte dextre une épée d'arg., garnie d'or; ledit lion ch. sur l'épaule d'un écusson coupé d'or sur arg., à la croix pattée alésée de sa., br. sur le coupé. Cq. cour. C.: un bras, arm. au nat., tenant une épée d'arg., garnie d'or. D.: TOUT POUR DIEU, LE ROI ET LA PATRIE.

Capilupi (Marquis) — *Mantoue.* D'or à une tête et col de loup au nat.

Capimelich — *Dalmatie* (M. ét.) Coupé: au 1 d'azur à un croiss. d'arg., chaque corne sommée d'une étoile d'or; au 2 losangé d'arg. et de gu. Cq. cour. C.: trois pl. d'aut.: d'azur, d'arg. et de gu. L.: d'arg. et d'azur.

Capinel — *France.* Vairé d'or et de gu.

Capitain — *Ile-de-Fr.* D'azur à la bande d'or, accostée de six bes. du même.

Capitain — *Franche-Comté.* D'azur à un diamant au nat., posé en p., soutenant deux palmes adossées d'arg.

Capitaine — *Luxemb.* (An., 29 nov. 1727. M. ét. le 4 oct. 1765.) D'arg. à la fasce de sa., acc. en chef de trois merlettes rangées du même et en p. d'une étoile de gu. accostée de deux grappes de raisins de pourpre, tigées et feuillées de sin., les tiges en bas. D.: PROVIDEBIT FUTURA.

Capitani d'Arzago — *Mantoue.* Ec.: aux 1 et 2 d'or à l'aigle de sa., cour. du champ, celle du 1 cont.; au 3 bandé d'or et d'azur, de huit pièces; au 4 d'or à l'aigle d'arg., cour. du champ.

Capitani di Vimercato (Barons) — *Milanais.* Coupé: au 1 d'or à l'aigle de sa., cour. du champ; au 2 de gu. au château sommé d'une tour d'arg., maçonné de sa., ouv. du champ. Cq. cour. C.: l'aigle. L.: à dextre d'or et de sa., à sen. d'arg. et de gu.

Capizucchi — *Rome, Milanais, Prov.* D'azur à la bande d'or.

Caplendorf (Comtes) — *Aut.* Palé de sa. et d'arg., de quatre pièces. C.: un chapeau piramidal aux armes de l'écu, sommé d'une queue de paon au nat.

Caplirz de Sulewitz — *Allem.* Coupé d'un trait, parti de deux autres, qui font six quartiers: aux 1 et 5 d'arg. à la demi-aigle de sa., mouv. du flanc sen.; au 2 d'arg. à la fasce de gu.; aux 3 et 4 d'azur à une aile losangée d'arg. et de gu.; au 6 coupé de gu. sur arg. Cq. cour. C.: un vol à l'antique losangé d'arg. et de gu. L. d'arg. et de sa.

Capmany — *Esp.* De gu. à un besant d'or, ch d'un soleil d'arg.

Capo [Cavo] d'Asino — *Vérone.* De gu. à une tête et col d'âne d'arg., crinée d'or. — *Ou:* D'or à une tête et col d'âne de sa.

Capo di Ferro — *Vérone.* Parti: au 1 d'or à six fleurs-de-lis d'azur, 1, 2, 2 et 1; au 2 d'azur à cinq trangles ondées d'or.

Capo di Ponte — *Vérone.* De gu. à l'aigle ép de sa., bq. et m. d'or, surm. d'une couronne du même

Capo di Vacca — *Padoue.* De gu. à trois épées d'arg., posées en bandes, les pointes en bas, rangées en barre.

Capoa — *Napels.* D'or à la bande de sa., ch. d'une cotice d'arg.

Capoani — *Venise.* Ec.: aux 1 et 4 d'azur à un annelet de gu.; aux 2 et 3 d'arg. à la croix treflée de gu. A la fasce de gu., br. sur l'écartelé et ch. de deux bes. d'arg.

Capoano — *Naples.* D'azur au cheval d'arg., bridé de gu., pass. sur une terrasse de sin.

Capocci — *Rome.* Palé de gu. et d'or; à la bande voûtée d'azur, br. sur le tout.

Capodasino, v. **Capo d'Asino.**

Capodelista — *Padoue.* 1° D'arg. à la fasce entée de sin. — 2° D'arg. à la fasce de sin., le bord supérieur enté. — 3° D'or au cerf pass. de gu. — 4° D'or au lion d'azur, les épaules hab. d'un mantelet plumeté d'arg; au chef d'or, ch. d'une aigle ép. de sa., chaque tête cour. d'or. — 5° D'arg. à une fasce d'or, ch. d'un cep de vigne de sin., en fasce.

Capodelista — *Venise.* D'or à un cerf ramp. de gu., tenant entre ses dents une rose du même, tigée et feuillée de sin.

Capodiferro ou **Capoferro** — *Rome.* D'arg. à un boeuf de gu.

Capogrosso — *Dalmatie* (Nob. de Hongrie, 19 janv. 1593.) De gu. à l'aigle ép. de sa., bq. et m. d'or; au pal d'azur, br. sur le tout et ch. de trois fleurs-de-lis d'or. Cq. cour. C.: une fleur-de-lis d'or, entre un vol de sa. L.: à dextre d'or et de gu., à sen. d'or et d'azur. — (Rec. de nob., 25 mars 1822.) D'or à l'aigle ép. de gu.; au pal d'arg., br. sur le tout et ch. de trois fleurs-de-lis de gu. Cq. cour. C.: une fleur-de-lis d'or, entre un vol de gu. L.: à dextre d'or et de gu., à sen. d'arg. et de gu. — (Conf. de nob., 21 août 1869.) De gu. à l'aigle ép. de sa., bq. et m. d'or; au pal d'azur, br. sur le tout et ch. de trois fleurs-de-lis d'or. Cq. cour. C.: une fleur-de-lis d'or, entre un vol de sa. L.: à dextre d'or et de sa., à sen. d'or et de gu.

Capol — *P. des Grisons, France, Wurt.* (Ren. de nob., 25 sept. 1874.) De sa. à une flèche d'or, arm. et empennée d'arg. Cq. cour. C.: la flèche, iss., entre un vol de sa. L. d'arg. et de sa.

Capolini von Waronenbach und Brienenberg — *Tirol* (Comtes du St.-Empire, 25 août 1790.) Ec.: aux 1 et 4 tranché d'arg. sur gu., l'arg. ch. de trois buste de More cont., mouv. du tranché, hab. chacun d'un parti, le premier d'azur et d'arg., le deuxième de gu. et d'arg. et le troisième d'or et d'arg., chacun coll. d'or, la tête entourée d'un cercle d'or duquel s'élèvent neuf plumes de perroquet courbées vers sen. et se raccourcissant, d'arg., d'or, d'azur, d'or, de gu., d'or, d'azur, d'or et de gu.; aux 2 et 3 d'or à la demi-

aigle de sa., cour. d'or, mouv. du parti. Trois cq. cour. **C.:** 1° une aigle cont. de sa., cour. d'or; 2° un des bustes de More, hab. de gu.; entre un vol de sa.; 3° un panache de plumes de héron: de gu., d'azur, d'or, d'azur, de gu., d'azur et de gu. **S.:** deux lions de gu., cour. d'or.

Capolungo — *Vérone.* De gu. à l'aigle ép. de sa., bq. et m. d'or, surm. d'une couronne d'or.

Capon (le) du Saussay — *Norm.* D'arg. à trois los. de gu., 2 et 1, acc. de trois mouch. d'herm. de sa., 1 et 2.

Capons — *Catalogne.* D'arg. à une rose de gu., tigée et feuillée de sin., accostée de deux coqs affr. au nat., becquetant la rose.

Caponsacco — *Florence.* Coupé: au 1 d'arg. à un vase à deux anses de gu., duquel s'élève une fleur-de-lis d'or, acc. de trois roses de gu., rangées en chef; au 2 fascé de gu. et d'arg., de quatre pièces. **C.:** un bonnet de gu., retr. d'herm., sommé d'une boule d'or.

Caporiaco — *Udine.* Parti: au 1 de gu. à une main d'aigle d'arg.; au 2 fascé de gu. et d'arg.

Caporiaco — *Udine.* Parti: au 1 de sa. à la fasce d'arg.; au 2 échiq. d'arg. et de gu., à deux fasces de gu., br. sur l'échiqueté.

Cappasanta — *Vicence.* Coupé d'azur sur un mur crén. de trois pièces de gu., maçonné de sa. et ch. d'une coquille renv. d'or; l'azur ch. de deux têtes et cols d'aigle affr. d'or.

Cappe — *Flandre.* De gu. à la fasce d'or, acc. de trois meriettes du même. **C.:** une tête et col d'oiseau d'or, entre un vol d'or et de gu.

Cappel (de) — *Lang.* D'arg. à l'aigle ép. de sa.; le champ chapé-parti d'azur et de gu., à une fleur-de-néflier à cinq feuilles d'or et d'arg., de l'un en l'autre.

Cappel (van) — *la Haye.* D'azur à un pélican avec ses petits dans son aire, le tout d'arg.

Cappel (von) ou Capellen de Wallenbrück — *Westphalie.* De gu. à deux masses à picotons d'arg., passées en saut. **C.:** les meubles de l'écu.

Cappeler — *Bâle.* D'azur à une chapelle d'arg. essorée de gu., la tour couverte d'un dôme du même, posée sur une terrasse de sin. et acc. en chef de deux étoiles d'or. Bri. d'azur et d'arg. **C.:** deux clés de sa., passées en saut. **L.** d'arg. et d'azur.

Cappelin — *Norm.* D'azur à deux chev. d'or.

Cappelle (van) — *Holl.* D'or à cinq los. de sa., accolées en bande. **C.:** un vol d'or, chaque aile ch. de deux los. de sa., celles à dextre rangées en barre et celles à sen. en bande [V. **de Cappie.**]

Cappellen (van der) — *Prov. rhén.* D'azur à trois glands effeuillés d'or, les tiges en bas. **C.:** un gland de l'écu.

Cappelli [anciennement **Truffoli**] — *Florence.* D'or à un chapeau de prélat de gu.

Cappellier (le) — *Tournaisis* (Conf. de nob., 15 nov. 1658.) De gu. au chev. d'or, acc. de trois aigles d'arg., bq. et m. d'or.

Cappellina, v. **Capello.**

Cappeln — *Prusse,* orig. de *Franconie.* D'arg.; le champ chapé-ployé à dextre d'azur et à sen. de gu. Cq. cour. **C.:** un buste d'homme, posé de profil, hab. d'arg., coiffé d'un chapeau du même, sommé de trois pl. d'aut.: de gu., d'arg. et d'azur. **L.:** à dextre d'arg. et d'azur, à sen. d'arg. et de gu.

Cappit — *Amsterdam.* Parti: au 1 d'arg. à deux demi-vols adossés de sa.; au 2 d'azur à une tour sommée d'une tourelle d'arg.

Cappie (de) — *Fl. fr.* D'arg. à cinq los. de gu., accolées en bande [V. **van Cappelle**].

Cappier *dit* **Bautz** (Barons) — *Wurt.* De gu. à la fasce d'arg. **C.:** deux prob., aux armes de l'écu.

Capponi — *France, Toscane, Venise.* Tranché de sa. sur arg. Cq. cour. **C.:** une tête de coq d'or, entre un vol à l'antique tranché de sa. sur arg. **S.:** deux griffons au nat., *ou* deux coqs, celui à dextre d'or et celui à sen. de sa. **D.:** POST TENEBRAS LUX.

Cappron — *Hulst* (*Zél.*) Ec.: au 1 un chev., acc. de trois éperons; au 2 un cheval; au 3 deux chiens; au 4 un chev., acc. de trois étoiles. **C.:** un sauvage iss., tenant de sa main dextre un éperon.

Cappy — *Aut.,* orig. de *Champ.* (Conf. du titre de comte, 1845.) D'azur à la fasce d'or, acc. de trois merlettes d'arg.

Capra — *Rome, Lang.* De gu. à une chèvre ramp. d'arg., cour. et onglée d'or.

Capra — *Vicence.* D'arg. à un bouc ramp. de sa., accorné d'or.

Capra (Comtes) — *Tirol.* Ec.: aux 1 et 4 d'arg. à l'aigle ép. de sa., chaque tête cour. d'or; au 2 d'arg. à une tête et col de licorne au nat., accostée de deux prob. au nat., coupées de gu.; au 3 tiercé en trois girons d'or, mouv. de l'angle sen. du chef et ch. chacune d'une rose de gu., tigée et feuillée de sin. Sur le tout d'arg. à un bouc ramp. de sa., ayant entre ses cornes une aigle ép. du même, chaque tête cour. d'or.

Capra-Pigafetta — *Vicence.* D'arg. à un bouc ramp. de sa., accorné d'or, ayant entre ses cornes une aigle ép. de sa., surm. d'une couronne impériale et accosté de deux roses de gu., tigées et feuillées de sin.

Capranica — *Rome.* D'or à trois peupliers arr. de sin., rangés en fasce, enlacés par un ruban de gu. passé chaque fois en sautoir entre les arbres; et une ancre de sa., en barre, br. sur le fût des deux premiers arbres.

Caprara (Comtes) — *Italie.* Coupé: au 1 de gu. au lion d'or, arm. et lamp. du champ; au 2 d'azur à six étoiles d'or. Cq. cour. **C.:** le lion, iss. **L.:** à dextre d'or et de gu., à sen. d'or et d'azur.

Capräz — *Coire.* Coupé: au 1 d'azur à un rang de trois rochers escarpés abaissés de sin., celui du milieu surm. d'une étoile d'or; au 2 d'or à trois barres de gu. **C.:** une étoile d'or, au milieu de nuages au nat. **L.:** à dextre d'or et d'azur, à sen. d'or et de gu.

Capré de Mégère (Comtes) — *Savoie.* D'or à une tête et col de bouc de sa.

Capria — *Italie.* D'azur à un rocher de plusieurs coupeaux d'arg., adextré d'une chèvre cont. du même, ramp. contre le rocher; au chef d'or, ch. d'une aigle de sa., cour. d'or. **C.:** trois pl. d'aut., une d'arg. entre deux de gu., devant un listel ch. de la **D.:** SUB UMBRA ALARUM TUARUM PROTEGE ME.

Caprina ou **Caprini** — *Vérone.* D'arg. à un scorpion de sa., posé en pal, la queue recourbée.

Capriol — *Lang.* Parti au 1 d'azur à une chaîne d'or, posée en pal; au 2 d'arg. à trois mouch. d'herm. de sa.

Capris (Comtes) — *Aut.* D'or à une tête et col de bouquetin de sa., accornée d'arg. **C.:** la tête de bouquetin, surm. de la **D.:** TIMENTIBUS DEUM NIHIL DEEST.

Capris — *Rome.* D'or à un bouc ramp. d'azur.

Caprivi — *Berlin* (Rec. de nob., 1761.) Ec.: aux 1 et 4 parti: *a.* de gu. à quatre fasces d'arg.; *b.* d'azur au cheval ramp. d'arg.; aux 2 et 3 parti: *a.* de gu. à la bande d'arg.; *b.* d'arg. au lion de gu. Sur le tout d'azur au chev. d'arg. **C.:** 1° un paon rouant au nat.; 2° un aigle de sa.; 3° un cheval iss. d'arg.; 4° d'arg. et d'azur; 5° un cheval iss. d'arg.; 6° d'arg. et d'azur [V. **Copriva von Reichsperg und Nesselthal.**]

Caproens — *P. de Liége.* D'arg. à trois chaperons de sa.

Capron — *Tournaisis.* D'or à trois têtes de carn., coiffées d'un chaperon d'arg., houppé de gu.

Captal de St.-Jory — *Périgord.* De gu. à la croix d'arg., cant. de quatre fleurs-de-lis d'or; ladite croix ch. de six mortiers de guerre de sa., posés en barres, avec leurs bombes du même, quatre sur le pal et deux sur la traverse.

Captal de St.-Jory Labioux — *Orléanais.* Les armes précédentes.

Captan — *Armagnac.* Ec.: au 1 d'azur au chev. d'or, acc. de cinq bes. mal-ordonnés du même, posés 2 en chef et 1 et 2 en p.; au 2 de gu. au cygne d'arg.; au 3 de gu. à trois fasces ondées d'arg.; au 4 d'azur à trois étoiles mal-ordonnées d'or.

Capua — *Naples.* Tiercé en bande: aux 1 et 3 d'or plein; au 2 d'arg. à la bande coticée de sa.

Capua — *Naples.* Parti: au 1 d'or à la bande d'arg. bordée de sa.; au 2 d'arg. à deux chaudières fascées-denchées d'or et de gu., l'une sur l'autre, et trois serpents de sin., iss. de chaque côté de chaque chaudière. Cq cour. **C.:** un cheval pass., sellé et bridé au nat. (*ou:* une sirène de carn., posée de profil, tenant de ses mains un listel d'arg. devant son corps.)

Capuani — *Naples.* D'herm. à une tête et col de lion de sa., dégouttante de sang., cour. d'or.

Capuani — *Naples.* Coupé: au 1 d'azur au lion léopardé d'or; au 2 bandé de gu. et d'arg.

Caputo — *Naples.* D'arg. à une tête de léopard de sa., cour. d'or. Cq. cour. **C.:** un bras, arm de sa., tenant une tête de Turc par les cheveux. **L.:** à dextre d'or et d'arg., à sen. d'or et de gu.

Caqueral — *Norm., Bret.* D'or à trois roses de gu.

Caqueray des Landes — *Bret.* D'or à la fasce de gu., acc. de trois roses du même.

Caqueray de Saintones — *Norm.* D'azur au chev. d'or, acc. de neuf annelets du même, 3, 3 et 3, entrelacés.

Caqueray de Valménières — *Martinique.* Les armes de **Caqueray des Landes.**

Caquet d'Avaise — *Forez, Beaujolais.* D'arg. au chev. d'azur, acc. en chef de deux pommes de pin de

sa. et en p. d'un perroquet de gu., bq. et m. de sa.

Cara — *Flandre.* De gu. au chev. d'arg., ch. de trois étoiles (5) du champ et acc. en p. d'une tête et col de cerf d'or.

Caraboela, v. **Crabel.**

Caraccioli (*ligne blanche*) — *Naples.* D'azur à trois bandes d'arg.; au chef d'azur.

Caraccioli (*ligne rouge*) — *Naples.* De gu. à trois bandes d'or; au chef d'azur. Cq. cour. **C.**: une tête d'éléphant de sa., la proboscide abaissée, défendue d'arg., couchée devant un panache de cinq pl. d'aut. d'arg. **L.** d'or et d'azur.

Caraccioli (Princes) — *Naples.* Parti: au 1 de gu. à trois bandes d'or; au chef d'azur (*Caraccioli*); au 2 d'or à la fasce échiq. de gu. et d'arg., acc. en chef d'une épine de sa. (*Spinola.*) **C.**: une tête d'éléphant d'arg., la proboscide levée, le front sommé de trois pl. d'aut.: d'azur, d'or et de gu. **S.**: deux lions reg. d'or, cour. du même, arm. et lamp. de gu. *Manteau* de gu., frangé d'or, doublé d'herm., sommé de la couronne princière [Comp. **Stella-Caraccioli.**]

Caraccioli del Leone — *Naples, Genevois.* D'or au lion d'azur.

Caraccioli-Rosso — *Naples.* Ec.: aux 1 et 4 d'or au lion de sa., arm. et lamp. de gu.; aux 2 et 3 bandé de gu. et d'or et au chef d'arg.

Caraccioli-Sviz — *Naples.* D'or au lion de sa., arm. et lamp. de gu.

Caradet — *Prov.* D'or au lion de gu., cour. du même; à la bande d'azur, ch. de trois fleurs-de-lis d'or, br. sur le tout.

Caradeuc marquis **de la Chalotais** — *Bret.* (Marquis, 1766. M. ét.) D'arg. à la fasce de gu., ch. de trois molettes d'or et acc. de trois croiss. du sec.

Caradja (Princes) — *Grèce.* Ec.: au 1 d'or à une aigle de profil cont. de sa., le vol ouv. et abaissé; au 2 d'azur à une étoile (5) d'or; au 3 d'azur à une licorne ramp. d'or; au 4 de gu. au phénix sur son immortalité d'or. **S.**: deux licornes reg., au nat. *Manteau* de pourpre, doublé d'herm., sommé de la couronne princière.

Caradoc baron **Howden** — *Irl.* (Baron, 19 oct. 1819. M. ét.) D'arg. au chev. d'azur, ch. de trois gerbes d'or et acc. de trois hures de sanglier au nat. **C.**: un chevalier, arm. au nat., cour. à l'antique d'or, baissé sur un genou et présentant une épée d'arg., garnie d'or. **S.**: deux ibis au nat., le vol levé, chacun tenant en son bec un serpent. **D.**: TRADITUS, NON VICTUS.

Caradreux — *Bret.* D'arg. à trois léopards d'azur.

Caraffa (Princes) — *Naples.* De gu. à trois fasces d'arg. **D.**: CARA FE M'È LA VOSTRA. *Manteau* de gu., frangé d'or, doublé d'herm., sommé de la couronne princière [Les comtes du nom portent les mêmes armes. **T.**: deux anges de carn., ceints d'un voile de gu.]

Caraffa de Marra — *Italie.* Ec.: au 1 de gu. à trois fasces d'arg. (*Caraffa*); au 2 de *Gonzague*, avec le surtout; au 3 tiercé en pal: *a.* d'*Aragon*; *b.* coupé de *Castille* et de *Léon*; *c.* de *Sicile* (éc. en saut.); au 4 de *Colonna*. Sur le tout d'azur, au chef d'or, ch. d'une aigle ép. iss. de sa. Cq. cour. **C.**: une panthère iss., au nat. **L.** d'arg. et de gu.

Caraffa della Spina — *Naples.* De gu. à trois fasces d'arg.; et un bâton épineux de sin., br. en bande sur le tout.

Carafon *dit* **Wasservas** — *Art., Alsace.* D'azur à trois aiguières d'or.

Caralipeo — *Dalmatie.* D'azur à une jumelle d'or, posée en bande, acc. de deux roses du même. **C.**: un lion iss. d'or, tenant une branche de rosier de sin., fleurie de deux roses accostées d'or. — (Rec. de noh., 13 mai 1825:) D'arg. à deux bandes diminuées de gu., acc. de deux étoiles (5) de sa. Cq. cour. **C.**: trois pl. d'aut.: de gu., d'arg. et de sa. **L.**: à dextre d'arg. et de gu., à sen. d'arg. et de sa.

Caraman — *Dalmatie.* D'azur à un senestrochère, paré d'arg., mouv. du flanc, la main de carn. empoignant un arbuste arr. de sin.; le tout acc. au point du chef d'une étoile d'or.

Caraman (Ducs et comtes **de**), v. **Riquetti.**

Caramañ — *Catalogne.* De sin. au lion d'arg.

Caramany — *Esp.* D'or; au chef de gu.

Caramelli (Comtes) — *Lombardie.* Coupé: au 1 d'arg. à l'aigle ép. de sa., languée de gu.; au 2 parti d'azur et d'arg., au chev. de l'un en l'autre. **T.**: deux anges, hab. de dalmatiques d'arg.

Carana (Barons **de**), v. **Racs** barons **de Carana.**

Carandeffez — *Champ.* D'azur à six bes. d'arg.

Carandini — *Parme.* D'arg. à la bande d'azur, ch. d'un lion pass. d'or et côtoyée de quatre épis feuillés du même, deux de chaque côté, posés en deux bandes; au chef d'or à l'aigle de sa., cour. d'or. **C.**: l'aigle.

Carandini — *Rome.* D'arg. au chev. d'azur, ch. de deux épis tigés et feuillés d'or, posés dans le sens du chev., et acc. en chef d'une aigle de sa. et en p. d'un lion du même.

Carantes — *Bret.* De gu. à trois éperviers d'arg., grilletés d'or.

Carantez — *Bret.* Barré d'arg. et de gu. (de sa.

Carantinos — *Grèce.* D'arg. à trois étoiles (5)

Carara — *Vérone.* D'azur à une croix latine d'or, sommée d'une étoile du même et posée sur un tertre de trois coupeaux de sin.

Caratona — *Vérone.* D'azur à la croix d'arg., ch. de cinq roses d'azur, celle en chef et celle en p. tigées et feuillées de sin.

Carattoni — *Vérone.* D'azur à la fasce d'arg., ch. de trois roses d'azur, tigées et feuillées de sin., et acc. de deux autres roses d'arg., tigées et feuillées de sin.

Caravaggio-Melzi (Marquis) — *Milan.* Parti: au 1 d'arg. au lion de gu., cour. d'or, tenant une épée d'arg., garnie d'or; à la fasce de sa., ch. de cinq roses rangées d'arg., br. sur le lion; au 2 tranché d'or sur sin., l'or ch. d'une aigle de sa., cour. d'or, posée en barre.

Caravello — *Venise.* D'azur à une oie d'arg., bq. et m. de gu.

Carazacasevo — *Venise.* D'azur, au chef émanché d'or de deux pièces et deux demies.

Carazona — *Vérone.* Coupé d'or sur arg.; à trois étoiles de l'un à l'autre.

Carazzi (Comtes) — *Mantoue.* D'arg. à un arbre de sin., accolé d'un serpent au nat., le pied accosté de deux hérissons au nat., le tout soutenu d'une terrasse de sin.; à un listel d'arg., br. sur le fût au-dessous du feuillage et inscrit des mots: OPES FUGIT OSPITEM.

Caraxzia — *Italie.* Coupé de gu. sur azur; à un Mercure de carn., hab. au nat., coiffé du casque ailé, tenant son caducée, le tout au nat., et assis dans un charriot à deux roues d'or, le tout br. sur le coupé. Cq. cour. **C.**: une aigle de sa. **L.** de gu., d'or et d'azur.

Carbalan — *Castille.* D'or à cinq demi-vols de sa., 2, 1 et 2.

Carbalan — *Castille.* D'arg. à un arbre de sin., et un loup pass. de sa., br. sur le fût, le tout soutenu d'une terrasse du sec.

Carbasius [anciennement **Zeilenmaker**] — *Holl.* D'azur à un mât au nat., en barre, avec sa voile gonflée d'arg. à sen.; le mât sommé d'un guidon d'arg. flottant à sen.; le tout acc. en chef à dextre d'une étoile d'or. **C.**: l'étoile. **T.**: deux sirènes.

Carben — *Prov. rhén., Hesse* (M. ét. en 1729.) Coupé au 1 d'or au lion naiss. de gu., mouv. du coupé; au 2 d'azur à une fleur-de-lis d'arg. **C.**: un chapeau pyramidal de gu., retr. d'arg., sommé d'une boule du même, supp. un panache de plumes de coq de sa. **L.** d'arg. et de sa. [V. **Wetzel** *dit* **von Carben.**]

Carben — *Francfort s/M.* De gu. à un rencontre de boeuf d'arg. **C.**: un homme iss., hab. de gu., tenant de sa main dextre une hache d'arg.

Carbery (Baron et comte), v. **Evans-Freke** baron **Carbery** et **Vaughan** comte **de Carbery.**

Carbolay — *Castille.* D'or à la bande taillée de gu. sur azur, ch. de trois barres échiquetées d'or et de sa., l'une br. sur la ligne de division et les deux autres aux extrémités de la bande; ladite bande acc. de deux roses de gu.

Carbon — *Hainaut* (An., 15 juillet 1698.) De gu. à la fasce d'or, ch. de trois étoiles de sa. et acc. de trois fleurs-de-lis du sec. Cq. cour. **C.**: un canard ess., au nat. **L.** d'or et de gu. **S.**: deux dogues tigrés.

Carbon — *Art.* D'azur à la bande d'or, ch. d'une molette de gu.

Carbon — *Cambr.* D'or à trois tours au nat.

Carbonara — *Italie.* Parti: au 1 d'azur à un besant d'or, ch. d'un lion de gu.; au 2 coupé: *a.* d'or au griffon naiss. de sa.; *b.* de gu. à une forteresse sommée de trois tours d'arg., ouv., aj. et maçonnées de sa.

Carbone — *Naples.* D'or à trois pals de sin.

Carbonel — *Toulouse.* De gu. à un besant d'arg., acc. de trois mouch. d'herm. du même; au chef d'azur, ch. de deux bes. d'arg.

Carbonel — *Lang.* D'azur à trois chev. d'or; au chef de gu., ch. d'un croiss. d'arg. entre deux étoiles du sec. **S.**: à dextre un lion d'or, à sen. un lion d'arg

Carbonell — *Catalogne.* D'azur au chev. d'arg., acc. en chef de trois étoiles rangées du même, et en p. d'un lévrier pass. sur une terrasse au nat.

Carbonell — *Catalogne, Valence, Murcie, Iles Baléares.* De sin. à une tour de deux étages d'arg.

Carbonizi — *Venise.* D'azur; au chef bastillé de gu. de quatre pièces et deux demies.

Digitized by Google

Carbonneau — *Art.* D'or à un coeur de gu.; à la bord. engr. du même.

Carbonneau — *Guyenne, Gasc.* Ec.: aux 1 et 4 d'azur au chev. d'or, ch. de trois charbons de gu.; aux 2 et 3 d'arg. à la croix ancrée de gu.

Carbonneau — *France.* Coupé: au 1 d'azur à deux lions d'or; au 2 de gu. à un fer-de-moulin d'arg.

Carbonnel marquis **de Canisy** — *Norm.* (Marquis, déc. 1619.) Coupé de gu. sur azur; à trois bes. d'arg., ch. chacun d'une mouch. d'herm. de sa.

Carbonnel de Héry — *Auv.* De gu. à trois panaches d'or.

Carbonnel de Hiervillo (Marquis) — *Pic., Art. Armes anc.:* D'azur à trois coquilles d'or; *ou* d'arg. à trois coquilles de gu. — *Armes mod.:* D'azur au chev. d'or, acc. de trois coquilles du même. **C.:** un lion iss. au nat. *Cri:* HUC CARBONNEL! **S.:** deux lions au nat. **D.:** JAMAIS FORS L'ORNIERE.

Carbonnel de Sourdeval. Les armes de **Carbonnel** marquis **de Canisy.**

Carbonnier — *Art.* D'arg. à quatre chev. de sa.

Carbonnier — *Cambr.* D'arg. à trois tourt. de sa.; au bâton de gu., posé en bande, br. sur le tout.

Carbonnier — *Norm.* D'arg. au chev. de sa., acc. de trois flammes de gu.

Carbonnier-Crangeac — *Fl. fr.* De sa. au saut., acc. en chef d'une étoile et en p. d'un croiss., le tout d'or.

Carbonnier de Marsac — *Périgord* (Rec. du titre de marquis, janv. 1873.) De gu. à une croix de Lorraine, acc. en chef de deux croiss. et en p. de deux étoiles, le tout d'arg.

Carbonnières (Marquis) — *Limousin, Auv.* Bandé d'arg. et d'azur de huit pièces, les bandes d'arg. ch. de onze charbons de sa. allumés de gu., posés en bandes, 1, 3, 4 et 3. — *Ou:* D'arg. à trois bandes d'azur, acc. de huit charbons de sa. allumés de gu., 1, 3, 3 et 1.

Carcabuey — *Castille.* D'arg. à la bande de gu., engoulée de deux têtes de dragon de sin., et acc. en chef d'une croix de Calatrava de sa., vidée du champ, et en p. d'une aigle de sa., cour. du même.

Carcado (Barons **de**), v. **le Sénéchal.**

Carcamo — *Castille.* D'azur au lion d'arg., le corps depuis le col jusqu'à la queue échiq. d'arg. et de gu.

Carcani — *Prusse.* Coupé, d'azur à une grue avec sa vigilance au nat., acc. au canton dextre du chef d'une étoile d'arg., sur azur à deux barres d'arg., acc. de six étoiles du même, rangées en trois barres, 2, 2 et 2; à la fasce d'arg., br. sur le coupé. L'écu bordé d'or. Cq. cour. **C.:** un bras, arm. d'arg., la main de carn. brandissant une épée d'arg., garnie d'or.

Carcano — *Milan.* De gu. à un cygne d'arg., bq. et m. d'or, posé sur un listel flottant d'arg. inscrit des mots AMOR ET LABOR en lettres de sa.; le tout soutenu d'une colline de trois coupeaux de sin.; le cygne surm. d'une hache d'arg., emm. d'or, posée en fasce, le tranchant en bas. **C.:** le cygne, iss., surm. de la hache. **L.** d'arg. et de gu.

Carcano — *Milan* (Rec. de nob., 25 juillet 1842.) De gu. à un cygne d'arg., surm. d'une hache du même, emm. au nat., posée en bande. Cq. cour. **C.:** la hache, en bande.

Carcano di Cantu — *Milan.* De gu. à un cygne d'arg., bq. et m. d'or, surm. d'une hache de sec., emm. du troisième, posée en fasce, le tranchant en bas. Cq. cour. **C.:** le cygne iss. **L.** d'arg. et de gu.

Carcasona — Royaume de *Valence.* D'or à un perroquet au nat.

Carcasona — *Esp.* D'or au lion de gu.

Carcassola — *Milan.* Coupé: au 1 d'arg. à l'aigle de sa., cour. d'or; au 2 de gu. à la bande d'arg., acc. de deux bes. du même. **C.:** l'aigle du 1, iss. **L.** d'arg. et de gu.

Carcassonne — *Lang.* D'or à trois pals de gu.

Carcavy — *Lyonnais, Ile-de-Fr.* D'azur à un lévrier courant d'arg., acc. de trois étoiles d'or.

Carcelli — *Milan.* D'azur à un château d'arg. sommé de deux tours du même, ouv. et aj. du champ, posé en chef, et un agneau pass. d'arg. en p.; ledit château accosté de deux étoiles d'or. Cq. cour. **C.:** une aigle de sa., bq. et m. d'or. **L.:** à dextre d'arg. et d'azur, à sen. d'or et d'azur.

Carceri (dalle) — *Vérone.* Parti, d'arg. à deux étoiles de gu., 1 en chef et 1 en p., et de sin. plein; à la bande d'azur, br. sur le tout, ch. de trois roses d'or, bout. de gu.

Carceri (dalle) — *Vérone.* Coupé: au 1 d'arg. à un tertre de trois coupeaux de sin., mouv. du coupé; au 2 d'azur à un tertre de trois coupeaux de sin., mouv. de la p.

Carces — *France.* De gu. à un pont de deux arches d'or, maçonnées de sa.

Carcenet — *Bret.* Bandé d'or et de gu.

Cardaillac — *Quercy.* D'or à une épée de gu., garnie d'arg., accostée de deux grenades de guerre de sa., allumées de gu.; à la bande d'azur, br. sur le tout, ch. de trois étoiles d'arg.; à la champagne de gu.

Cardaillac (Marquis de), comtes de **Bioule** — *Auv.* De gu. au lion d'arg., arm., lamp. et cour. d'or, surm. d'un lambel du même et acc. de treize bes. du sec., rangés en orle.

Cardaillac de St.-Cernin — *Quercy, Auv.* De gu. au lion d'arg., arm., lamp. et cour. d'or, acc. de treize bes. d'arg., rangés en orle.

Cardé de St.-Germain — *Bret.* (An., 1743.) D'arg. au chêne de sin., fruité d'or, acc. de trois molettes de gu., rangées en chef.

Cardebas — *Comtat-Venaissin.* D'azur à trois chev. d'or.

Cardeilhac — *Bigorre.* D'azur à une tige de trois chardons d'or, feuillée de sin.

Cardelli — *Rome.* D'azur à la bande voûtée d'or, acc. de deux mûres tigées et feuillées du même, posées dans le sens de la bande; au chef du premier, ch. de deux pals de gu., alternant avec trois fleurs-de-lis au pied coupé d'or, mouv. du bord inférieur du chef.

Cardon de Templemore — *Irl.* (Baronet, 31 août 1787.) D'arg. à une mâcle de gu., acc. de trois phéons de sa., les pointes en bas. **C.:** un phéon de l'écu. **D.:** FIDE ET AMORE.

Cardenas — *Andalousie, Naples.* D'or à deux loups pass. de sa., l'un sur l'autre.

Cardenas — *Castille.* De gu. à deux loups pass. de sa., l'un sur l'autre; à la bord. de gu., ch. de huit coquilles d'or, alternant avec huit S' du même.

Cardenas-Barajas — *Castille.* Parti: au 1 d'or à deux loups pass. de sa., l'un sur l'autre; à la bord. de gu., ch. de huit coquilles d'or, alternant avec huit S du même (*Cardenas*); au 2 d'or a sept lions ramp. de gu., 2, 2, 2 et 1 (*Barajas*).

Cardenas de Borda (Barons) — *Guyenne.* D'azur à cinq étoiles d'or, 2, 1 et 2.

Cardevac [Cardevacque] marquis **d'Havrincourt** — *Art.* (An., 12 juin 1596; marquis, sept. 1693.) D'herm., au chef de sa. **C.:** deux bras de More, parés d'herm., rebr. de sa., les mains ouv. et affr. **S.:** deux licornes au nat. **D.:** 1° A JAMAIS, CARDEVAC! 2° AU CIEL, BEAUMONT! 3° MIEUX MOURIR QUE TERNIR.

Cardiff (Baron), v. **Crichton-Stuart** marquis **de Bute.**

Cardigan (Comte **de**), v. **Brudenell** comte **de Cardigan.**

Cardinael — *Holl.* De gu. à trois croix de Lorraine d'or, mal-ordonnées.

Cardinael — *Brab.* D'or à trois pals d'azur; au chef de gu., ch. trois merlettes d'arg. [Quelquefois, au lieu de merlettes, on trouve trois fasces de sa.]

Cardinal de Cazey — *Bret., Pic.* D'arg. à la croix de gu., acc. au 1 d'un lion de sa. **S.:** deux lions au nat.

Cardinal de Kernier — *Bret.* Ec.: aux 1 et 4 coupé d'arg. sur gu., au lion de l'un en l'autre (*Cardinal*); aux 2 et 3 d'arg., au chef denché de gu. (*le Borgne*). **D.:** L'ÂME ET L'HONNEUR.

Cardinal de Wiedera — *Courlande.* Parti: au 1 d'or à la demi-aigle de sa., mouv. du parti; au 2 d'azur à une demi-étoile (8) d'or, mouv. du parti. **C.:** un vol à l'antique de sa. **L.:** à dextre d'or et de sa., à sen. d'or et d'azur.

Cardinali — *Florence.* Coupé d'or sur azur.

Cardinali — *Florence.* Coupé d'or sur sin.; à un écusson circulaire d'arg. ch. d'une croix de gu., br. sur le coupé.

Cardines — *Naples.* D'or à deux loups pass. d'azur, l'un sur l'autre.

Cardinet — *Orléanais.* D'arg. à un orme de sin., accosté de deux mouch. d'herm. de sa.

Cardoini — *Genève.* Coupé: au 1 d'azur plein; au 2 d'azur, chapé d'or.

Cardon — *Gand* (An., 19 oct. 1861.) D'or à trois chardons de sin., sans feuilles, fleuris au nat. **C.:** un chardon de l'écu. **D.:** CRESCIT IN ARDUIS.

Cardon — *Flandre.* De gu. au chev. d'arg., acc. de trois chardons d'or.

Cardon — *Paris.* D'arg. à un chardon tigé de sin., fleuri d'azur.

Cardon — *Champ.* D'azur à trois chardons d'or.

Cardon — *Lorr.* (An., 1497.) De gu. au chev. d'or, acc. de trois annelets du même.

Cardon de Montigny — *Art.* (Baron de l'Em-

Google

pire, 24 août 1811.) D'azur à la fasce d'or, acc. de six quintefeuilles d'arg.

Cardon de la Roche — *Lyonnais.* D'or à une fleur de chardon au nat., tigée et feuillée de sin., posée sur une terrasse du même.

Cardon de Sandrans — *Lyonnais.* D'or à trois chardons de sin., sans feuilles, fleuris au nat. [V. **Foich de Cardon de Sandrans.**]

Cardon de Vérins — *France.* Ec. d'arg. et de gu.

Cardon de Videmplerre — *Lorr.* (An., 7 juin 1497; comtes de *Vandléville*, 15 déc. 1723.) De gu. au chev. de sa. bordé d'arg., acc. de trois bes. d'or; au chef du même, soutenu d'une divise bastillée de trois pcs d'azur. **C.:** un arbre à sept branches d'où pendent six écussons ait. d'or, d'azur, de gu. et d'arg.

Cardona — *Esp.* D'arg. à trois chardons fleuris de trois pièces de sin.; au chef d'or, ch. d'une aigle de sa.

Cardona — *Esp.* D'azur semé de fleurs-de-lis d'or; au lambel de gu., posé en chef.

Cardona (Ducs de), v. **Aragon** ducs **de Segorbe et de Cardona,** et **Cordova** ducs **de Cardona.**

Cardonne — *Toulouse* (An., 17 fév. 1815.) D'herm. à un coeur de gu., duquel sort une tige de lis au nat.; au chef d'azur, ch. d'un oeil rayonnant d'or.

Cardonné — *Norm.* De gu. au chev. d'arg., acc. de trois chardonnerets d'or.

Cardonne (Ducs de), v. **de la Mothe-Houdancourt** ducs **de Cardonne.**

Cardoze — *Londres.* De sa. à cinq bes. d'or, 2, 1 et 2; au chef denché d'arg., ch. de trois plantes de tabac de sin. **C.:** un sauvage iss., tenant de sa main dextre une plante de tabac de sin., la sen. appuyée sur un triangle d'or.

Cardross (Lord), v. **Erskine** comte **de Buchan.**

Cardueel — *Rome.* Echiq. d'or et d'azur de sept tires.

Cardueel — *Florence, Rome.* Fascé d'arg. et d'azur; à la bande d'or, br. sur le tout.

Cardunel — *Beauvoisis.* D'or à la croix de gu., ch. de cinq coquilles d'arg. et cant. de quatre merlettes du sec.

Cardwell vicomte **Cardwell** — *Londres* (Vicomte, 6 mars 1874.) D'arg. au chev. de sa., acc. en p. d'une tête de femme de carn., cour. d'or, posée de *front*; au chef du sec., ch. de deux têtes pareilles. **C.:** un chevalier, arm. de toutes pièces, ch. sur la poitrine d'une croix pattée de gu. et tenant de sa main dextre une masse d'armes. **T.:** deux chevaliers, arm. de toutes pièces, ch. sur la poitrine d'une croix pattée de gu. et tenant chacun une hache d'armes. **D.:** 1° AGISSEZ HONNÊTEMENT; 2° VAILLANT ET VEILLANT. (d'or.

Care (de la) — *Bourbonnais.* De gu. à la bande

Carel — *Lorr.* (An., 5 déc. 1716.) D'or à deux sauvages au nat., tenant un pin de sin., terrassé du même. **C.:** un sauvage au nat., tenant un pin.

Carel de la Bourdonnière — *Ile-de-Fr.* D'azur à trois fers de lance à l'antique d'arg.

Carelli — *Italie.* Coupé: au 1 d'herm. plein; au 2 d'arg. à trois pals de sa.

Carels — *Holl.* D'azur à un arbre d'or.

Carementrant — *Franche-Comté* (M. ét.) De gu. au chev. d'arg., acc. de trois épis d'orge d'or.

Carena — *Milan.* Ec. d'arg. et de gu., chaque quartier d'arg. ch. d'une étoile (8) de gu.

Carena — *Esp.* D'arg. à un cheval de sa., pass. devant un arbre de sin.; le tout soutenu d'une terrasse de sin. (**Carenay.**

Carenay (Marquis de), v. **Toustain** marquis **de Carency** (Princes de), v. **Bourbon-Carency,** et **Pérusse** ducs **des Cars.**

Carendeffez — *Champ.* D'azur à six bes. d'arg.

Carenna — *Milanais, Anvers* (An., 30 déc. 1655.) Tiercé en pal: au 1 de sin. à une étoile d'arg.; au 2 d'arg. à un rameau d'olivier de sin.; au 3 d'azur à une étoile d'arg. **C.:** une aigle ép. iss. de sa., languée de gu., cour. et bq. d'or. **L.** d'azur et de sin.

Caresini — *Venise.* D'or à trois pals d'azur.

Carette — *Bruges.* D'arg. au chev. de gu., acc. de trois lions de sa., lamp. de gu.

Carette — *Gand.* Parti de gu. et d'arg.; à la bande ondée d'azur, br. sur le parti.

Carette — *Tournaisis.* Fascé d'arg. et de gu., de huit pièces; à la bande d'azur, br. sur le tout.

Carette — *Pic.* D'azur à une rose d'or.

Carette — *France.* De gu. à un senestrochère de carn., gantelé d'arg., mouv. du flanc, tenant une épée d'arg., garnie d'or, en barre.

Caretto del Caretto (Marquis) — *Piémont, Naples.* De gu. à cinq cotices d'or. — *Ou:* D'or à cinq bandes de gu.

Carew d'Anthony — *Devonshire* (Baronet, 9 août 1641. M. ét. le 24 mars 1748.) D'or à trois lions léopardés de sa., arm. et lamp. de gu., l'un sur l'autre. **C.:** un lion iss. de sa., mouv. d'une couronne de palissades d'or, soutenue d'un mât au nat. **D.:** J'ESPÈRE BIEN.

Carew de Beddington — *Surrey* (Baronet, 11 janv. 1715. M. ét. le 19 août 1762.) Les armes précédentes.

Carew baron **Carew** — *Irl.* (Baron, pair d'*Irl.*, 13 juin 1834; baron, pair du *Royaume-Uni*, 23 juin 1838.) Les armes précédentes. **C.:** une antelope pass. de gu. **S.:** deux antelopes de gu. **D.:** NIL ADMIRARI.

Carew de Haccombe — *Irl.* (Baronet, 2 août 1661.) Les armes précédentes. **C.:** un lion iss. de sa.; mouv. d'une couronne de palissades d'or, soutenue d'un mât au nat. **S.:** deux antelopes de gu. **D.:** NIL CONSCIRE SIBI.

Carew comte **de Totness** — *Surrey* (Baron *Carew de Clopton*, 1605; comte de *T.*, 1625. M ét. en 1629.) D'or à trois lions léopardés de sa., arm. et lamp. de gu., l'un sur l'autre. **C.:** un lion léopardé de l'écu. **S.:** deux antelopes héraldiques de gu., accornées, onglées et crinées d'or. **D.:** 1° EN ESPÉRANCE JE VIS; 2° FELICE CHI PUO.

Carey — *Guernsey.* D'arg. à la bande de sa., ch. de trois roses du champ. **C.:** un cygne au nat., le vol levé. **D.:** SINE MACULA.

Carey — *Guernsey.* D'arg. à la bande de sa., ch. de trois roses du champ. **C.:** 1° un cygne d'arg.; 2° une tête et col de cheval bandée d'arg. et de sa. de six pièces, bridée d'or.

Carey, v. **Cary.**

Cargano — *Vicence.* Les armes de **Carcano di Canta.**

Cargenêt de la Coste — *Bret.* D'arg. à trois fleurs-de-lis de gu.

Carguizano — *Provinces basques.* Ec.: aux 1 et 2 d'or à une chaudière de sa., acc. en p. de trois panelles rangées de gu., les tiges en haut; au 3 d'or à deux arbres accostés de sin., l'arbre dextre senestré d'un sanglier de sa., ramp. contre le fût, le tout soutenu d'une terrasse de sin.; au 4 de sin. à une tour d'arg.

Carhampton (Comte et vicomte de), v. **Luttrell-Olmius** comte **de Carhampton.**

Carheil de Kermourant — *Bret.* D'arg. à deux corneilles ess. et affr. de sa., m. d'or, et une molette du sec. en p. **D.:** POTIUS MORI QUAM FOEDARI.

Cariati (Princes di), v. **Spinello** princes **di Cariati.**

Carie *dit* **le Bourg** — *Lyonnais.* D'arg.; au chef d'azur, ch. d'une rose d'or entre deux étoiles du même.

Carieul (du) — *Art.* D'arg. au saut. de gu.

Carignani — *Aut.* (Chevaliers du St.-Empire, 1754; barons, 1755.) Coupé: au 1 d'azur à une étoile d'arg.; au 2 d'or à une colombe d'arg., perchée sur un rameau d'olivier du même, posé en bande.

Carilee — *Bruxelles.* D'arg. à trois maillets penchés de gu.

Carillo, v. **Bertout de Carillo.**

Carine — *Gand.* D'azur à trois pommes de grenade d'or, tigées et feuillées du même, ouv. de gu., les queues en bas.

Carinthie (Anciens ducs de). Parti: au 1 d'or à trois lions léopardés de sa., l'un sur l'autre; au 2 de gu. à la fasce d'arg.

Carion (de) — *Holl.* Ec., d'arg. à l'aigle de sa., et d'azur à une fleur-de-lis d'or. L'écu entouré d'une bord. de gu.

Carion (de) — *Bresse, Bugey.* D'arg.; au chef d'azur, ch. d'une rose d'or entre deux étoiles du même.

Carion (Chevaliers de), v. **Steilwag** chevaliers **de Carion.**

Carion marquis **de Nisas** — *Lang., Anjou.* Parti d'un trait, coupé de deux autres, qui font six quartiers: au 1 d'azur à la croix d'or; au 2 de gu. à l'épée d'arg.; au 3 d'azur à trois tours d'arg., ouv., aj. et maçonnées de sa.; au 4 d'azur à la bande d'or, senestrée d'un lion du même; au 5 d'azur à la comète d'or; au 6 d'azur à la tour d'arg., ouv., aj. et maçonnée de sa.; au chef de gu., ch. de trois casques de profil d'arg. Sur le tout de *Carion*, qui est d'azur à une tour sommée de trois tourelles d'arg., ouv., aj. et maçonné de sa.

Carion du Pastis — *Tour.* D'or à trois bandes d'azur; au chef d'herm.

Carion de Roeangavet — *Bret.* De gu. à une main dextre d'arg., soutenue de six burèles ondées de sin. en p. **D.:** NIHIL VIRTUTE PULCHRIUS.

Carios de Kerlean — *Bret.* D'azur à trois molettes d'or. **D.:** URGENT STIMULI.

Digitized by Google

Caris — *Brab.* Ec.: aux 1 et 4 de gu. au saut. d'arg., ch. de cinq étoiles du champ; aux 2 et 3 d'azur à une femme de carn., cour. d'or, iss. d'une cuve du même.

Carisien — *Prusse.* Ec.: au 1 d'azur à trois poissons d'or, posés en pals, 2 et 1; aux 2 et 3 d'or à la barre de sa.; au 4 d'arg. à une tête de More, tort. d'arg. Cq. cour. **C.**: un vol de sa. **L.**: à dextre d'or et d'azur, à sen. d'arg. et de sa.

Carisio — *Milan.* Coupé: au 1 d'or à l'aigle de sa., cour. du champ; au 2 de gu. à un chariot d'or, sommé de trois épis effeuillés du même.

Caritat marquis **de Condorcet** — (Principauté d'*Orange*, *Pic.* D'azur à un dragon allé d'or, langué et arm. de sa.; à la bord. du même. **D.**: CHARITAS.

Carite — *Norm.* De gu. au lion d'or.

Carius — *Bav.* (An., 14 sept. 1753.) D'azur à trois étoiles mal-ordonnées d'arg.; le champ chapé-ployé: à dextre d'arg. à un chevalier iss., arm. de toutes pièces, mouv. d'une couronne d'or, le bassinet panaché de pl. d'aut. d'arg., tenant de sa main dextre un badelaire au nat.; à sen. de gu. à trois morceaux de sel d'arg. L'écu bordé d'or. Cq. cour. **C.**: un vol d'arg., chaque aile ch. d'un écusson d'azur surch. de trois étoiles mal-ord. d'arg. **L.** d'arg. et de gu.

Carl — *Berlin* (An, 18 oct. 1861. M. ét. en 1868.) D'azur au griffon d'or, soutenu d'un tertre de sin.; au chef de pourpre, ch. d'une couronne royale d'or. **C.**: le griffon iss., entre deux prob. d'azur. **L.** d'or et d'azur.

Carl — *Bav.* (Conc. d'arm., 2 janv. 1524.) De sa. à un vieillard iss., hab. d'or, mouv. d'un tertre à trois coupeaux de sin., tenant une masse d'armes de fer, posée sur son épaule dextre. **C.**: deux prob., coupées d'or sur sa. **L.** d'or et de sa.

Carl — *Aut.* Ec.: aux 1 et 4 de sa. au soleil d'or; aux 2 et 3 d'or à l'aigle de profil de sa., le vol levé, tenant de sa patte dextre un sceptre d'or. Cq cour. **C.**: l'aigle.

Carl de Carlshofen — *Aut.* (An., 29 nov. 1539; chevaliers, 19 juin 1610; barons, 23 août 1649. M. ét.) Ec.: aux 1 et 4 de sa. au griffon d'or, cour. du même, soutenu d'un monticule d'azur; le griffon du 1 cont.; aux 2 et 3 coupé d'arg. sur gu.; au lion de l'un en l'autre, celui du 3 cont. Cq. cour. **C.**: le griffon, entre un vol coupé, à dextre d'arg. sur gu., à sen. de sa. sur or. **L.**: à dextre d'or et de sa., à sen. d'arg. et de gu.

Carl de Hochenbalken — *Suisse, Bav.* (Nob. du St.-Empire, 1 sept. 1413.) Coupé d'arg. sur sa.; à trois fleurs-de-lis de l'un à l'autre. Cq. cour. **C.**: un vol à l'antique de sa., ch. d'une fleur-de-lis d'arg.

Carl de Mühlbach — *Bav.* (Nob. du St.-Empire, 1598.) De sa. au griffon d'or, soutenu d'un tertre d'azur. Cq. cour. **C.**: le griffon, entre un vol de sa.

Carlat — *Auv.* De gu. au lion léopardé d'or.

Carlat-Rhodez — *Auv.* Les armes précédentes.

Carle — *Dauphiné.* Ec. d'arg. et de sa.

Carle — *Bâle.* D'or à deux C affr. et entrelacés de sa., surmontant un tertre de trois coupeaux de sin. **C.**: un homme iss., hab. de sa., au rabat d'or, tenant de sa main dextre un chardon tigé et feuillé de sin., fleuri au nat. **L.** d'or et de sa.

Carles comtes **de Roquette** — *Agénais.* Ec.: aux 1 et 4 d'azur à l'aigle d'or; au 2 d'or au lion naiss. de gu., la tête cont.; au 3 d'arg. à une molette de sa.

Carles comtes **de Trajet** — *Guyenne.* Ec.: aux 1 et 4 d'azur à l'aigle d'or; aux 2 et 3 d'or au lion naiss. de gu.

Carlet de la Rozière — *Piémont, France.* D'arg. au chêne de sin., acc. en chef de deux étoiles d'azur et en flancs de deux fleurs-de-lis du même; à deux épées de gu., passées en saut., hr. sur le fût de l'arbre.

Carleton vicomte **Carleton** — *Irl.* (M. ét. en 1825.) Ec.: aux 1 et 4 d'arg. à la fasce de gu., ch. de trois mâcles du champ; aux 2 et 3 d'or à trois croix recr. de sa., rangées en fasce. **C.**: une tête de licorne au nat. **S.**: deux léopards naturels, coll. d'or. **D.**: QUÆRERE VERUM.

Carleton vicomte **Dorchester** — *Oxfordshire* (Baron *Carleton d'Imbercourt*, 21 mai 1626; vicomte, 25 juillet 1628. M. ét. en 1631.) D'arg. à la bande de sa., ch. de trois mâcles du champ, posées dans le sens de la bande. Cq. cour. **C.**: une tête et col de licorne de sa., la corne tort. d'or et de sa.

Carleton baron **Dorchester** — *Hampshire* (Baron *D.*, 21 août 1786.) D'herm. à la bande de sa., ch. de trois phéons d'arg., posés dans le sens de la bande, les pointes en bas. **C.**: un bras de carn., nu jusqu'au coude, le reste paré de gu., retr. d'arg. **S.**: deux castors, coll. celui à dextre d'une couronne murale d'or et celui à sen. d'une couronne navale d'or. **D.**: QUONDAM HIS VICIMUS ARMIS.

Carleton de Holcombe — *Oxfordshire* (Baronet, 28 mai 1627. M. ét. en 1650.) Les armes de **Carleton** vicomte **Dorchester**.

Carleton (Baron), v. **Boyle** comte **de Shannon**.

Carli — *Vérone.* Coupé d'arg. sur azur; au lion d'or, br. sur le coupé.

Carli — *Mantoue, Milan.* Tiercé en fasce: au 1 d'or à l'aigle de sa., cour. du champ, tenant en son bec et dans chaque griffe une fleur-de-lis aussi d'or; au 2 de gu. à une tête de More, tort. d'arg.; au 3 parti: *a.* d'or à quatre pals de gu., *b.* d'azur plein.

Carli — *Milan.* Ec.: au 1 d'azur au lion cont. d'or, cour. du même; au 2 coupé d'azur sur or, à deux palmes adossées de l'un à l'autre; au 3 coupé d'arg. sur sa., à la croix de l'un en l'autre, accostée en chef de deux fleurs-de-lis de sa.; au 4 d'azur au lion d'or, tenant entre ses pattes une boule d'arg. **C.**: un lion iss. d'or, cour. du même. **L.** d'or et d'azur.

Carli — *Italie.* Coupé: au 1 d'arg. à une aigle naiss. de sa., mouv. du coupé; au 2 de gu. au lion léopardé d'or, supp. de ses pattes un petit rocher à six coupeaux d'arg. Brl. d'or et de gu. **C.**: l'aigle iss. **L.** d'or et de gu.

Carlier — *Holl.* D'azur à trois maillets penchés d'or.

Carlier — *Bruges.* D'azur au chev. d'or, acc. de trois maillets d'arg.

Carlier — *Cambr.* D'azur à trois cuirasses d'arg.

Carlier — *Cambr.* D'azur à trois chev. alésés d'arg.

Carlier — *Cambr.* D'or semé de bill. d'azur; au lion du même, br. sur le tout.

Carlier — *France.* De sin. à une tête d'homme d'arg.

Carlier (le) — *Lille* (An., 14 oct. 1623.) Ec.: aux 1 et 4 de gu. à une roue d'arg.; aux 2 et 3 d'arg. au lion de sa. **C.**: la roue. **L.** d'arg. et de gu.

Carlier (le) — *Paris.* D'azur au chev. d'or, acc. de trois roses d'arg.

Carlier (le) — *Tournaisis.* Ec.: aux 1 et 4 d'azur à une roue à six rayons d'or; aux 2 et 3 d'azur à quatre chev. d'or. **D.**: NATURA ET ARTE.

Carlier *dit* **Carloe** — *Brab.* Ec.: aux 1 et 4 d'azur au chev. d'arg., acc. de trois étoiles d'or (*le Carlier dit le Riddeur*); aux 2 et 3 d'arg. à un lion de gu. et une bord. engr. d'azur (*Somaing*).

Carlier (le) barons **de le Prée** — *Pic., Bret.* (M. ét.) Parti: au 1 d'arg. au lion de sa.; au 2 de sa. à une roue d'or. *Cri.*: RUENNE-VENDEGIES! — *Ou.*: Parti: au 1 de gu. à deux roues à quatre rayons d'or, l'une sur l'autre; au 2 d'arg. au lion de sa., arm. et lamp. de gu.

Carlier (le) *dit* **le Remy** — *Art.* D'or au lion de sa.

Carlier (le) *dit* **le Riddeur** — *Cambr.* D'azur au chev. d'arg., acc. de trois étoiles d'or.

Carlière (de la) — *Mayenne.* De gu. à trois tours d'or. (champ.

Carlin — *Brab.* D'arg. à trois têtes de More, tort. du

Carlingford (Baron), v. **Parkinson-Forteseue** baron **Carlingford**.

Carlingford (Vicomte), v. **Carpenter** comte **de Tyrconnel**, et **Swift** vicomte **Carlingford**.

Carlingford (Comte **de**), v. **Taaffe** comte **de Carlingford**.

Carlins — *Flandre.* D'arg. à trois chev. d'azur semés de fleurs-de-lis d'or, posées dans le sens des chevrons (souvent augmenté d'une bord. cannelée de gu.)

Carlinski — *Pol., Prusse.* Les armes de **Pulkozic**.

Carlisle (Comte **de**), v. **Harcla, Hay** et **Howard** — comtes **de Carlisle**.

Carlo (de) — *Vérone.* Coupé d'arg. sur sin.; l'arg. ch. en bas d'une trangle entée de gu., les parties saillantes br. sur le sin.

Carloe, v. **Carlier** *dit* **Carloe**.

Carloo (Barons **de**), v. Comtes **van der Noot** marquis **d'Assche**.

Carlot de Cestayrols — *Lang.* D'azur au chev. d'or, acc. en chef de deux lions affr. du même, et en p. d'une tour d'arg.

Carlotti — *Vérone.* D'azur au chev. d'or, acc. en chef de deux lions affr. du même et en p. d'une tour d'arg. Cq. cour. **C.**: une tête et col de lion d'or. **L.** d'or et d'azur.

Carlouet — *Poitou.* D'or à la fasce de gu., acc. de trois roses du même et ch. d'un lévrier courant d'arg., coll. et bouclé de sa.

Carlow (Vicomte), v. **Dawson-Damer** comte **de Portarlington**.

Carlowitz — *Silésie,* orig. de *Bohème.* Parti: *a.* d'arg. à une demi-aigle de Prusse, mouv. du parti, tenant un sceptre; *b.* de gu. à trois roses d'arg., bout. d'or, barbées de sin. L'écu bordé d'or. Cq. cour. **C.**: un bras arm., au nat., la main de carn. tenant une épée d'arg., garnie d'or; entre deux prob., coupées alt. d'arg. et de gu. **L.**: à dextre d'arg. et de sa., à sen. d'arg. et de gu.

Carlowitz — *Saxe.* Ec.: aux 1 et 4 d'arg. à trois

Digitized by Google

trèfles de sa., posés en pairle et réunis dans le coeur du quartier (*Carlowitz*); aux 2 et 3 d'arg. à la bande de gu. (*Ziegelheim*). Deux cq., le 1 cour. **C.**: 1° un vol cont., aux armes du 1; **I.** d'arg. et de sa.; 2° deux écrans ovales aux armes du 2, posés l'un devant l'autre, sommés chacun de trois pl. d'aut., une d'arg. entre deux de gu.; **I.** d'arg. et de gu. **D.**: VIRTUTI NULLA INVIA EST VIA.

Carlowitz-Hartitzsch — *Saxe.* Les armes écartelées et les deux cimiers *Carlowitz* en *Saxe.* Sur le tout les armes de *Hartitzsch* qui sont d'azur à deux bars adossés d'arg.

Carlowitz-Maxen — *Saxe.* Les armes écartelées et les deux cimiers de *Carlowitz* en *Saxe.* Sur le tout de *Maxen*, qui est d'arg. à trois feuilles de nénuphar de sin. Le timbre augmenté d'un troisième cq., posé entre les deux autres et portant pour cimier un chapeau pyramidal de sin., retr. d'arg., sommé de trois plumes de faisan au nat.; **I.** d'arg. et de sin.

Carlsberg — *Prusse* (An., 11 nov. 1790.) Coupé: au 1 d'arg. au cerf naiss. de gu., ramé d'or, mouv. du coupé; au 2 losangé d'azur et d'or. Cq. cour. **C.**: le cerf iss. **L.**: à dextre d'arg. et de gu., à sen. d'or et d'azur. — *Ou:* Taillé: au 1 d'arg. au cerf naiss. de gu., ramé d'or, mouv. du taillé; au 2 échiq. en barre d'or et d'azur.

Carlsburg — *Saxe.* Ec.: aux 1 et 4 d'or à l'aigle de sa., bq. et m. du champ; aux 2 et 3 de gu. à une tour d'arg., ouv. et aj. du champ. Deux cq. cour. **C.**: 1° l'aigle, la tête cont.; **I.** d'or et de sa.; 2° la tour; **I.** d'arg. et de gu.

Carlsen — *Dan.* (M. ét.) D'arg. à un casque de tournoi au nat., cour. d'or, taré de front, embrassé par deux branches de laurier de sin.

Carlsen — *Dan.* (M. ét.) De gu. à deux bras, parés d'azur, mouv. des flancs de l'écu, les mains de carn. tenant une épée d'azur, garnie d'or, la pointe en bas. **C.**: un bras, paré d'azur, tenant une épée d'arg. en pal.

Carlsen (Édle von) — *Hesse* (Rec. de nob., 25 juin 1907.) D'azur à deux lions affr. d'or. Cq. cour. **C.**: trois pl. d'aut., une d'or entre deux d'azur.

Carlshausen [anciennement **Buderus**] — Grand-duché de *Hesse* (An., 1 janv. 1814.) Parti: au 1 d'or à un faisceau de bâtons de couleur brunâtre, lié en sautoir de gu. et ayant au milieu une flèche sans plumes; au 2 d'azur à un buste d'homme, posé de profil, hab. d'or, au rabat d'arg., coiffé d'un bonnet pointu d'or, retr. de gu. Cq. cour. **C.**: le meuble du 1, tenu par deux bras, arm. au nat. **L.** d'or et d'azur.

Carlson, v. **Rennerfelt.**

Carlsson — *Suède* (An., 1719 et 1720.) Triangle d'azur et d'or, au moyen de deux traits horizontaux, de trois traits diagonaux de dextre à sen., et de trois autres traits diagonaux de sen. à dextre. Cq. cour. **C.**: un vol, aux armes de l'écu.

Carlsson — *Suède* (Comtes, 1674. M. ét. en 1708.) Ec.: au 1 d'azur au lion naiss. d'or, cour. du même, tenant une épée d'arg., garnie d'or; aux 2 et 3 d'or à une couronne d'or en chef, et trois boules mal-ordonnées d'azur en p.; au 4 d'azur au lion naiss. de gu., cour. d'or, supp. de sa patte dextre une boule du même. Sur le tout d'arg. à un homme d'armes, arm. de toutes pièces au nat., coiffé d'un turban d'arg., tenant de sa main dextre une pique et de sa sen. un bouclier ovale d'arg. ch. de cinq los. de sa., appointées en croix. Trois cq. cour. **C.**: 1° un bras, arm. au nat., mouv. d'un demi-vol d'arg. et déchargeant un pistolet au nat., en bande; 2° l'homme d'armes, iss.; 3° une épée d'arg., garnie d'or, entre deux bannières accostées d'arg.; le tout br. sur six bannières de gu., bordées d'arg., trois à dextre et trois à sen. **L.**: à dextre d'or et d'azur, à sen. d'arg. et de gu.

Carlstadt — *P. d'Erfurt.* D'or à une aigle de profil ess., au nat., sur une terrasse de sin.

Carluer de Rumédon — *Bret.* D'or au lion de gu.

Carlyle lord **Carlyle de Torthorwald** — *Ecosse* (Lord *C.*, 1474. M. ét.) Ec.: aux 1 et 4 d'arg. à la croix florencée de gu. (*Carlyle*); aux 2 et 3 d'or à la croix de gu. (*Corsbie*). Sur le tout d'arg. au saut. d'azur. **C.**: deux têtes de dragon adossées de sin. **S.**: deux paons rouants, au nat. **D.**: HUMILITATE.

Carmain — *Orléanais.* D'azur à trois coquilles d'or; au chef d'arg.

Carmain de Négrepélisse — *Lang.* Ec.: aux 1 et 4 d'arg. au lion d'azur, acc. de huit tourt. de gu., rangés en orle; aux 2 et 3 de gu. à deux fasces d'or.

Carmantrand — *Auv.* De gu. à la fasce d'or, acc. de trois bes. du même.

Carmarthen (Marquis de), v. **Osborne** duc de **Leeds.**

Carme (le) des Salles — *Bret.* Echiq. d'arg. et de gu.; au chef d'or.

Carméjane (Barons) — *Comtat-Venaissin.* D'or au chev. de gu., acc. de trois flammes au nat.; au chef d'azur, ch. de trois étoiles d'arg.

Carméjane de Pierredon — *Comtat-Venaissin* (Baron de l'Empire, 15 août 1809.) Ec.: au 1 d'or au chev. de gu., acc. de trois flammes au nat.; au chef d'azur, ch. de trois étoiles d'arg.; aux 2 et 3 de gu. au lion d'arg., supp. de sa patte dextre une grenade de sa., allumée au nat.; au 4 d'or à la bande d'azur, ch. de trois étoiles d'arg. **S.**: deux lions, au nat. **D.**: DEUS, PATRES, PATRIA

Carmen — *Bret.* D'azur à une tour d'arg. — *Ou:* D'or au lion d'azur, l'épaule ch. d'une tour d'arg.

Carméné — *Bret.* De gu. au saut. d'or.

Carmentrand — *Guyenne.* D'azur à trois demi-vols cont. d'arg.

Carmer — *Pom.* D'azur au chev. d'or, acc. en chef de deux croix de Malte d'arg. et en p. d'une fleur-de-lis du même. Cq. cour **C.**: une croix de Malte d'arg., entre un vol d'azur. **L.** d'arg. et d'azur.

Carmer — *Silésie* (Barons, 12 déc. 1791; comtes, 6 juillet 1798.) Ec.: aux 1 et 4 d'azur au chev. d'or, acc. en chef de deux croix de Malte d'arg. et en p. d'une fleur-de-lis du même; aux 2 et 3 coupé: *a.* d'arg. à un cheval naiss. d'or, bridé de sa., mouv. du coupé; *b.* échiq. de sa. et d'arg. de quatre tires. Sur le tout d'arg. au chiffre $\frac{L}{L}$ entrelacé d'or (*Liber Legum*, allusion au code rédigé par le premier comte.) Deux cq. cour. **C.**: 1° une croix de Malte d'arg., entre un vol de sa.; 2° le cheval iss. **L.** d'arg. et d'azur. **S.**: deux aigles de Prusse reg. [Les barons du nom portent ces armes sans supports.]

Carmes de Labruguière — *Lang.* D'azur à une tour d'arg., sommée d'une colombe cont. du même, tenant en son bec un rameau d'olivier de sin.

Carmichael-Anstruther — *Ecosse* (Baronet, 1694 et 1798.) Ec.: aux 1 et 4 d'arg. à trois piles de sa. (*Anstruther*); aux 2 et 3 d'arg. à une fasce cablée d'azur et de gu. (*Carmichael*). **C.**: 1° deux bras, arm. et gantelés, brandissant une hache d'armes (*Anstruther*); 2° un bras arm., le coude à dextre, la main tenant une lance rompue (*Carmichael*). **S.**: deux faucons, au nat., m. de gu., grilletés et longés d'or. **D.**: PERIISSEM NI PER IISSEM (*Anstruther*); et TOUJOURS PREST (*Carmichael*).

Carmichael comte de **Hyndford** — *Ecosse* (Baronet, 1627; baron *Carmichael*, 27 déc. 1647; comte de *Hyndford*, 25 juin 1701. M. ét. en 1817) D'arg. à une fasce câblée d'azur et de gu. **C.**: un avant-bras arm., posé en pal, la main tenant une lance rompue. **T.**: à dextre un chevalier, arm. de toutes pièces, la visière levée, le casque panaché de trois pl. d'aut. d'arg., tenant de sa main dextre un bâton de commandement, la sen. appuyée sur sa hanche; à sen. un cheval d'arg., bridé, houssé et sangle de gu. **D.**: TOUJOURS PREST.

Carmichael de Natwood — *Surrey* (Baronet, 25 août 1821.) Ec.: aux 1 et 4 d'arg. à une fasce câblée d'azur et de gu. (*Carmichael*); aux 2 et 3 d'azur à un gobelet d'arg. duquel s'élèvent des flammes de gu., accosté de deux rocs d'échiquier d'arg. (*Smyth*). **C.**: un avant-bras, arm. au nat., posé en pal, la main tenant une lance rompue et surm. de la **D.**: TOUJOURS PREST.

Carmichael, v. **Gibson-Carmichael.**

Carmignano — *Naples.* De gu. au lion d'or; à la bord. denchée d'arg.

Carmignola — *Venise.* De gu. à la bande aussi de gu., bordée-cannelée d'arg. et ch. de quatre chev. du même.

Carmignola — *Venise.* Ec.: aux 1 et 4 d'or à l'aigle de sa.; aux 2 et 3 d'arg. à une couleuvre ondoyante en pal de sin., engloutissant un enfant de gu.

Carminati — *Venise, Vérone.* De gu. à un chariot sur quatre roues d'or, le limon à dextre; au chef d'or, ch. d'une aigle de sa., bq. et m. de gu., cour. d'or.

Carmone — *Ile-de-Fr.* D'azur à trois coquilles d'or; à la bord. engr. de gu. (d'arg.

Carmont — *Tournaisis.* De gu. à trois chiens pass.

Carmos d'Onthelm (Barons) — *Allem.* Parti: au 1 d'or à l'aigle ép. de sa., surm. d'une couronne d'or; au 2 d'azur à la fasce ondée d'arg. Deux cq. cour. **C.**: 1° un lion iss. et cont. d'arg., cour. d'or; **I.** d'arg. et de sa.; 2° un écusson aux armes du 2, entre un vol du 2; **I.** d'arg. et d'azur.

Carmoy — *Bret.* Ec.: aux 1 et 4 d'azur à une tour sommée de trois tourelles d'arg., maçonnée de sa., posée sur une demi-roue du même; aux 2 et 3 d'or au lion d'arg. Sur le tout les armes de *Beugre* qui sont d'or au lion de sa.

Carn — *Bret.* Vairé de sa. et d'arg. (gu.

Carn de Ranvelin — *Bret.* D'or à trois chev. de

Carnac, v. **Rivett-Carnac.**

Carnago — *Milan.* Coupé: au 1 d'or à l'aigle de sa., cour. du champ; au 2 palé d'or et de gu., de huit pièces.

Carnale (del) ou **Carnali** — *Vérone.* D'arg. à la fasce de gu., ch. de trois roses du champ et acc. de deux roses du sec., 1 en chef et 1 en p.

Carnall (de) — *Finlande* (An., 21 nov. 1751.) Parti de gu. et d'azur; à une eau d'arg. en p., br. sur le parti; le gu. ch. d'une demi-aigle d'arg., cour. d'or, mouv. du parti, et l'azur ch. de la moitié d'une étoile à huit rais d'arg., mouv. du parti. **C.:** un vol à l'antique, d'arg. et d'azur, adextré premièrement d'un fusil en pal et ensuite d'une épée en pal, tous les deux au nat., et senestré de deux drapeaux, l'un d'arg. et l'autre d'azur.

Carnap — *Prov. rhén.* (Rec. de nob., 13 sept. 1825.) Coupé: au 1 d'arg. à une étoile d'or; au 2 d'azur à une paire de moralities d'arg., les branches liées par un barreau. Cq. cour. **C.:** cinq pl. d'aut., alt. d'azur et d'arg. **L.** d'arg. et d'azur. — (Barons:) Coupé: au 1 de sa. à une paire de moralities d'arg.; au 2 d'arg. à une étoile d'or. Cq. cour. **C.:** cinq pl. d'aut., alt. de sa. et d'arg. **L.** d'arg. et de sa.

Carnap-Quernheim — *Silésie.* Ec.: aux 1 et 4 de gu. à trois cloches d'arg., chacune bataillée de trois pièces; aux 2 et 3 de gu. à deux flèches d'arg., passées en saut., et un marteau d'arg. en pal, br. sur les flèches. Sur le tout d'arg. à la fasce de gu. **C.:** un vol aux armes du surtout.

Carnarvon (Comtes **de**), v. **Bridges** duc **de Chandos,** et **Herbert** comte **de Carnarvon.**

Carnavalet — *Bret.* Vairé d'or et de gu.; au fr.-q. d'herm. (abîme.

Carnazel — *France.* D'azur à un écusson d'or en

Carnazet — *Beaujolais.* Burelé d'arg. et de gu.; à trois herses d'or, et une couleuvre ondoyante en pal de sin. en cœur, br. sur le tout.

Carné (Marquis) — *Bret.* D'or à deux fasces de gu. **D.:** PLUTÔT ROMPRE QUE PLIER.

Carnegie comte **de Northesk** — *Ecosse* (Lord *Lour,* 20 avril 1639; baron *Rosehill* et comte de *N.,* 1 nov. 1647.) D'or à l'aigle de sa., bq. et m. de gu., la poitrine ch. d'une couronne navale d'or; au-dessus de l'aigle le mot TRAFALGAR, en lettres de sa. Deux cq., le 2 timbré d'une couronne navale d'or. **C.:** 1° la poupe d'un vaisseau de ligne, en feu; 2° un léopard iss., au nat. **S.:** deux léopards reg., au nat., tenant chacun une bannière d'arg. à la croix de gu., inscrite des mots BRITANNIA VICTRIX; chaque léopard coll. d'une chaîne d'or, à laquelle est suspendue une médaille du même. **D.:** TACHE SANS TÂCHE.

Carnegie comte **de Southesk** — *Ecosse* (Lord *Carnegie,* 14 avril 1616; comte de *S.,* 22 juin 1633, dans la pairie d'*Ecosse*; baron *Balinhard de Farnell,* dans la pairie du *Royaume-Uni,* 7 déc. 1869.) D'arg. à l'aigle d'azur, bq., languée et m. de gu., la poitrine ch. d'une coupe couverte d'or. **C.:** une main de carn., posée en pal, tenant un foudre au nat., ailé d'or. **S.:** deux bouledogues d'arg., coll. de gu. **D.:** DREAD GOD.

Carneiro de Sousa — *Port.* De gu. à la bande d'azur, ch. de trois fleurs-de-lis d'or et accostée de deux béliers d'arg.

Carnesecchi — *Florence.* D'azur à un roc d'échiquier d'or; au chef bandé d'azur et d'or.

Carneville (von) — *Bav.* D'azur à la croix d'arg., cant. de quatre cygnes du même, bq. et m. de gu., et ch. de cinq fers-à-cheval du champ, les bouts en bas. **C.:** un cygne iss. d'arg., bq. de gu., le vol levé.

Carnevoy — *France.* Fascé-denché d'arg. et d'azur; au chef de gu., ch. d'un lion léopardé d'or, tenant de ses pattes une tête de cerf du même.

Carnin marquis **de Nédonchel** — *Art.* (Marquis, avril 1696. M. ét. le 19 nov. 1734.) De gu. à trois têtes de léopard d'or, lamp. d'azur.

Carnin comtes **de Staden** — *Bruges* (Comtes, mai 1712. M. ét.) Les armes de **Carnin de Vinderhoute.**

Carnin de Vinderhoute — *Gand* (M. ét.) De gu. à trois têtes de léopard d'or, lamp. d'azur. **C.:** un paon rouant au nat. **S.:** deux léopards lionnés d'or. **D.:** VIRTUS SIBI PRÆMIUM.

Carnin, v. **le Boucq** *dit* **de Carnin.**

Carniole (Anciens ducs **de**). Ec.: aux 1 et 4 d'or au lion de gu.; aux 2 et 3 d'or à trois lions léopardés de sa., l'un sur l'autre.

Carnisse (van) — *Holl.* D'or à trois croiss. de sa.; au filet de gu., en barre, br. sur le tout.

Carnitz — *Pom.* Taillé: au 1 d'arg. à un cerf naiss. au nat., mouv. du taillé; au 2 échiq. en barre d'azur et d'arg. **C.:** trois pl. d'aut., une d'azur entre deux d'arg. — (Comtes, 2 janv. 1761. M. ét. le 7 déc. 1808.) Ec.: aux 1 et 4 parti d'arg. et d'azur; à deux clés d'or, passées en saut., br. sur le parti; aux 2 et 3 coupé: *a* de gu. à une faucille d'arg., posée en fasce, le dos vers le chef et orné de trois touffes de plumes de coq de sa.; *b.* d'or à une demi-roue de moulin de gu., mouv. du coupé. Sur le tout les armes de famille comme ci-dessus. Trois cq. cour. **C.:** 1° une aigle de Prusse, iss., la poitrine ch. du chiffre F. R. d'or, surm. d'une couronne royale du même; 2° trois pl. d'aut., une d'azur entre deux d'arg.; 3° deux cornes de buffle, coupées alt. d'azur et d'arg. **L.** d'arg. et d'azur. **S.:** deux griffons reg. de gu. [V. **Haxthausen-Carnitz.**]

Carnwath (Comte **de**), v. **Dalzell** comte **de Carnwath.**

Caro — *Andalousie.* D'arg. à la croix florencée de sa.; à la bord. du premier, ch. de huit chaudières du sec.

Caro de la Romana — Ile de *Mayorque.* Ec.: au 1 d'azur à un dextrochère, arm. d'arg., tenant une épée du même; à la bord. d'or; au 2 de sin. à un arbre d'arg., le fût ch. d'un demi-vol du même; à la bord. de pourpre, ch. de huit flanchis d'arg.; au 3 d'arg. à l'aigle ép. de sa., cour. du même, portant sur sa poitrine un écusson d'or, ch. d'un T de sa.; au 4 c.-éc.: *a.* d'azur à une fleur-de-lis d'arg.; *b.* de gu. à deux poissons d'arg., posés en bande; *c.* de gu. à cinq bandes d'arg.; *d.* d'arg. au lion de gu.

Carocci — *Italie.* D'azur à un char sur quatre roues d'or, posé sur une terrasse de sin.; au chef d'or, ch. d'une aigle de sa., cour. d'or. Cq. cour. **C.:** une aigle iss. de sa., cour. d'or. **L.:** à dextre d'or et d'azur, à sen. d'arg. et de gu.

Carode-Bodégat, v. **Bodégat.**

Caroff — *Bret.* De sa. à trois aigles d'or.

Carol — *Esp.* D'arg. à une bande partie de gu. et d'azur, ch. d'une autre bande vivrée d'or.

Carolath-Beuthen — *Silésie* (Princes, 6 nov. 1741 et 18 janv. 1753.) Ec.: aux 1 et 4 d'or à la demi-aigle de sa., bq., m. et cour. du champ, mouv. du parti; aux 2 et 3 de gu. au lion d'or, cour. du même, tenant de sa patte dextre une épée d'arg., garnie d'or. Sur le tout de *Schönaich,* qui est un écusson d'or, sommé d'une couronne princière et ch. d'une couronne de chêne de sin., fruitée de quatre glands d'or et liée d'un ruban de gu. qui fait quatre tours. Quatre cq. cour. **C.:** 1° un demi-vol de sa.; 2° la couronne de chêne; 3° une aigle de sa., sommée d'une couronne princière, ayant sur sa poitrine un écusson ovale d'azur, bordé d'or et ch. du chiffre F. R. du même, surm. d'une couronne royale; 4° un patte d'ours d'or, en pal, tenant une épée d'arg., garnie d'or. **L.** d'or et de gu. **D.:** AVITO VIRET HONORE. *Manteau* de pourpre, doublé d'herm., sommé d'une couronne princière.

Carolath-Schönaich (Princes **de**). Les armes de **Carolath-Beuthen.**

Caroli — *Lombardie.* De gu. au lion d'or.

Caroli (de) — *Milan.* D'azur à un arbre de sin., accosté de deux lions d'or, ramp. contre le fût; le tout soutenu d'une terrasse du sec.

Caron — *Brab.* D'arg. à la bande d'azur, semée de fleurs-de-lis d'or. **C.:** un vol-banneret, chaque aile aux armes de l'écu.

Caron — *Paris.* D'azur au chev d'arg., acc. en chef de deux molettes d'or et en p. d'une merlette du même.

Caron — *Lyonnais.* D'azur à la fasce d'arg., acc. en chef de deux quintefeuilles d'or et en p. de trois carreaux du même, 2 et 1.

Caron — *Forez.* D'azur à la fasce d'or, acc. en chef de trois los. mal-ordonnées d'arg. et en p. d'un croiss. du même entre deux trèfles d'or. — *Ou:* D'azur à trois los. d'or.

Caron (le) — *Art.* Ec.: aux 1 et 4 d'arg. à deux fasces de sa.; aux 2 et 3 de *le Caron* ou *Cairon* qui est de gu. à trois coquilles d'arg.

Caron (le) — *Pic.* D'arg. au chev. de gu., acc. en p. d'un trèfle de sin.

Caron (le) — *Ile-de-Fr.* (An., août 1497.) D'azur à trois bes. d'or; au chef dentelé du même.

Caron de Beaumarchais — *Paris.* D'azur à deux plumes d'or, passées en saut.

Caron (le) de Canettemont — *P. d'Arras.* De gu. à trois coquilles d'arg.

Caron de Dossemer — *Tournaisis.* D'arg. à la fasce d'azur, acc. de trois coqs de gu.

Caron (le) de Fleury — *Ile-de-Fr.* D'azur à trois bes. d'or; au chef de gu., fretté d'or.

Caron (le) de Fresnel — *Ile-de-Fr.* D'azur à trois bes. d'or; au chef d'arg., fretté de sa.

Caron (le) de la Maçonnerie — *Pic.* D'azur au chev. d'arg., acc. de six clés mises en saut., 4 en chef, 2 en p., celles-ci surm. d'une tête de mort du même.

Digitized by Google

Caron (le) de Mazencourt — *Ile-de-Fr.* D'azur à trois bes. d'or; au chef du même, fretté de sa.

Caron (le) de Trousures — *Ile-de-Fr. Armes anc.:* D'azur à une tête de licorne d'arg., acc. de trois bes. d'or; au chef de gu., fretté d'or. — *Armes mod.:* les mêmes armes, sans tête de licorne.

Caron (le), v. **Valdière** *dit* **le Caron.**

Carondelet — *Bourg., Esp., Brab.* (Marquis, 30 mars 1784; ducs de *Bayles* en *Esp.*) D'azur à la bande d'or, acc. de six bes. du même, rangés en orle. **C.:** une tête et col de lion d'or, lamp. de gu.; entre un vol-banneret aux armes de l'écu. *Cri:* A MOY, CHAULDEY! **D.:** AQUILA ET LEO.

Caronne (de la) — *Brab.* D'or à quatre cotices en barres de gu., abaissées dans l'écu, acc. en chef d'une couronne de sa.

Carosi — *Venise.* Fascé d'or et d'azur; au chef d'arg., ch. d'un lion iss. de gu.

Carouble, v. **Quarouble.**

Carouges — *Norm., Beauvoisis.* De gu. semé de fleurs-de-lis d'arg. — *Ou:* De gu. à une fleur-de-lis d'arg.

Carow — *P. de Minden* (An., 1828.) Ec.: aux 1 et 4 d'arg. à une losange de sa.; aux 2 et 3 d'azur à une canette d'arg. Cq. cour. **C.:** un vol de sa. **L.:** à dextre d'arg. et de sa., à sen. d'arg. et d'azur.

Carp — *Amsterdam.* D'azur à une carpe d'arg., lorrée et peautrée d'or, posée en bande. **C.:** un vol à l'antique, d'arg. et d'azur.

Carpanedi — *Padoue.* De gu. à la fasce d'arg.

Carpeau — *P. de Laon.* De gu. à une carpe sur une rivière, acc. en chef d'un croiss. entre deux étoiles, le tout d'arg.

Carpeau de Penthery — *Bret.* (An., 1651.) D'azur à deux fasces ondées d'arg., acc. de six étoiles d'or, 3, 2 et 1.

Carpegna — *Rome.* D'arg. à trois bandes voûtées d'azur.

Carpelan — *Finlande* (An., 1107.) D'azur à une étoile d'or en chef et un huchet de sa. en p., l'embouchure à dextre. **C.:** deux prob. de sa.

Carpelan — *Finlande* (Barons, 15 oct. 1771.) D'azur à une étoile d'or en chef et un huchet de sa. en p., l'embouchure à dextre; à la bord. comp. de gu. et d'arg., chaque compon d'arg. ch. d'une los. d'azur. Deux cq. cour. **C.:** 1° une epée d'arg., garnie d'or, la lame passée dans une couronne de laurier de sin.; entre deux prob. de sa.; 2° trois bannières d'arg., passées en pal et en saut., la première semée de couronnes d'or, la deuxième ch. d'une aigle de sa., la troisième ch. d'un lion léopardé de gu. **S.:** deux cerfs reg. d'arg., celui à dextre coll. d'azur, celui à sen. portant un baudrier de gu. en saut.

Carpelan — *Suède* (Barons, 1790.) D'azur à une étoile d'or en chef et un huchet de sa. en p., l'embouchure à dextre. L'écu bordé d'or. Deux cq. cour. **C.:** 1° une étoile d'or, entre deux prob. de sa.; 2° deux bras adossés, arm. d'arg., surm. d'une couronne d'or, celui à dextre tenant un sabre au nat., la pointe en bas, et celui à sen. empoignant une flèche d'or en bande, la pointe en haut. **T.:** à dextre un grenadier, hab d'arg., coiffé d'un chako du même, les bottes de sa., tenant de sa main dextre un fusil; à sen. un Suédois, hab. d'une redingote de peau, ceint de gu., coiffé d'un bonnet du même, les bottes d'arg., tenant de sa main sen. un arc d'arg. et une pique du même.

Carpen — *Gueldre.* De gu. à une carpe nageante d'arg.; au chef d'azur, ch. d'un bras, arm. d'arg., accosté de deux étoiles d'or.

Carpenter comte **de Tyrconnel** — *Irl.* (Baron *Carpenter*, 29 mai 1719; vicomte *Carlingford* et comte de *T.*, 1 mai 1761. M. ét. en 1853.) Palé d'arg. et de gu.; au chev. d'azur, br. sur le tout et ch. de trois croix recr. d'or. **C.:** un globe terrestre d'or. **S.:** deux chevaux coupés-enclavés d'arg. sur gu. **D.:** PER ACUTA BELLI.

Carpentier — *Holl.* D'azur au chev. d'or, acc. de trois annelets d'arg.

Carpentier — *Anvers, Gand.* (An., 8 juillet 1747; rec. de nob., 5 juillet 1822 et 16 déc. 1827.) Coupé d'azur sur sin.; à un caducée d'or, allé d'arg., br. sur le tout. Bri. d'or, d'azur et de sin. **C.:** le caducée, entre deux pl. d'aut., d'azur et de sin. **L.:** à dextre d'azur et d'or, à sen. de sin. et d'arg. [Une branche, dont la sob. a été reconnue le 14 avril 1822, porte la **D.:** DIOS Y EL REY.]

Carpentier — *Brab.* De gu. au pal de vair, accosté de deux lions affr. d'or.

Carpentier — *Liége.* De gu. à deux membres d'aigle d'or, passés en saut., les ongles en bas. **C.:** un membre d'aigle d'or, les ongles en bas.

Carpentier — *Art.* D'arg. à la bande de gu., ch. d'une tête de licorne d'or. *Cri:* BAILLEUL!

Carpentier — *Art., Holl.* De gu. au lion d'arg.; à la bord. engr. d'azur. *Cri:* GOUY!

Carpentier — *Pic.* De gu. à trois bes. d'or.

Carpentier — *Paris.* D'azur au chev. d'or, acc. en chef de deux étoiles d'arg. et en p. d'un croiss. du même.

Carpentier — *Norm.* D'azur à la croix aléesée d'or, acc. aux extrémités de quatre palmes du même, en pals.

Carpentier — *Norm.* D'arg. à la croix d'azur, ch. d'une molette d'or et cant. de quatre ombres de tête de bouc de sa.

Carpentier — *Ile-de-Fr.* D'or à la fasce, acc. en chef de deux croiss. et en p. de deux chev., le tout d'azur; au chef du même, ch. de trois étoiles d'arg.

Carpentier (de) — *Dordrecht.* Ec.: aux 1 et 4 de gu. à trois éperons d'arg., la molette en bas; aux 2 et 3 de sa. à dix los d'arg., 3, 3, 3 et 1, aboutées et accolées (ou, les quartiers intervertis). **C.:** un lion iss. [*P. de C.*, gouverneur-général des Indes néerlandaises, 1623—27.] (fles d'or.

Carpentier (le) — *France.* D'azur à trois trè-

Carpentier marquis **de Changy** — *Cambr., Nivernais, Angl.* (Conf. du titre de comte, 1860.) D'azur à une étoile d'or, acc. de trois croiss. d'arg. **C.:** une étoile rayonnante d'or, entre un vol du même. *Cri:* CARPENTIER! **S.:** deux lions d'or (tenant souvent des bannières, celle à dextre d'azur au chev. d'or, acc. de trois croiss. d'arg. qui est de *Carpentier ancien*, celle à sen. aux armes de l'écu.) Les puînés ont le plus souvent pour supports deux lévriers d'arg. **D.:** DIEU M'AIDE.

Carpentier de Chaumont — *Orléanais.* Ec. d'or et de gu.

Carpentier de Crécy — *Art.* Les armes de **Carpentier** comtes **de Changy.**

Carpentier de Marigny — *Fl. fr.* D'azur au chev. d'or, acc. de trois croiss. d'arg.

Carpentier de Vannes — *Cambr.* Les armes de *Carpentier de Marigny.* **C.:** une hache d'armes. *Cri:* GOUY!

Carpentier de Villecholles — *France.* De gu. au chev. d'arg., acc. de trois merlettes d'or.

Carpentin de Cumont — *Pic.* D'arg. à trois fleurs-de-lis au pied coupé de gu. **D.:** A TOUT.

Carpet — *Franche-Comté.* De gu. à une carpe nageante d'arg.

Carpi (da) — *Vérone.* Coupé: au 1 d'azur à un arbre de sin., posé sur un tertre du même; au 2 d'arg. plein.

Carpiocvius — *Misnie.* D'azur à une carpe d'arg. nageante dans une eau au nat., de laquelle s'élèvent sept roseaux au nat., mouv. en demi-cercle et alternant avec six roseaux plus petits au nat. **C.:** les roseaux. **L.** d'arg. et de sin.

Carpini — *Rome.* Parti, d'azur à trois abeilles d'or, et d'arg. à trois bandes de gu.; l'écu entouré d'une bord. de gu.

Carpont — *Bret.* D'arg. à la fasce d'azur, ch. d'un cerf pass. d'or.

Carpont de Carpont — *Bret.* D'azur à un massacre de cerf d'or.

Carpont de Kerbic — *Bret.* D'arg. à deux haches d'armes de gu., posées en pals, acc. en chef d'un croiss. du même.

Carpont de Kerbiliau — *Bret.* De sa. semé de bill. d'arg.; au lion du même, br. sur le tout.

Carpont de Kerliver — *Bret.* D'or à trois roses de gu.

Carpot — *Paris.* D'or à un cep de vigne de sin., ch. de quatre grappes de raisins de gu., 1 en chef et 3 en p., soutenu d'un échalas de gu. sur une terrasse de sin.; à la fasce d'herm., br. sur le tout.

Carquet — *Lang., Bret.* D'arg. à un palmier de sin., accolé d'un serpent de sa.

Carqui — *Aut.* (An., 1726; chevaliers, 1763.) Ec.: aux 1 et 4 de gu. au griffon d'or, celui du 1 cont.; au 2 d'or à un chevalier iss., arm. au nat., tenant de sa main dextre une épée, la sen. appuyée sur sa hanche; au 3 d'azur à une étoile d'or. Deux cq. cour. **C.:** 1° une étoile d'or, entre un vol coupé, à dextre d'or sur gu., à sen. d'azur sur or; 1. d'or et d'azur; 2° le chevalier iss., entre deux prob. coupées, à dextre d'arg. sur gu., à sen. d'azur sur or; 1. d'or et de gu.

Carr de Sleaford — *Lincolnshire* (Baronet, 29 juin 1611. M. ét. en 1683.) De gu. au chev. d'or, ch. de trois étoiles. (6) de sa. **C.:** une tête et col de cerf d'arg., ramée d'or, coll. d'une jumelle de gu.

Carr comte **de Somerset** — *Angl.* (Vicomte *Rochester*, 25 mars 1611; baron *Brancepeth* et comte de *S.*, 4 nov. 1613. M. ét. en 1645.) De gu. au chev. d'arg., ch. de trois étoiles de sa. et acc. au canton dextre du chef d'un léopard d'or. **C.:** une tête et col de cerf

d'or, ramée d'arg. **S.**: à dextre un léopard lionné de gu.; à sen. un cerf d'or, ramé d'arg. **D.**: PROBITAS SIBI IPSI SECURITAS.

Carra — *Lyonnais.* De gu. au chev. d'or, acc. de trois carreaux du même.

Carra de St.-Cyr — *Ile-de-Fr.* (Comtes, nov. 1814.) D'azur au chev. d'arg., acc. de trois los. du même, 2 en chef, et 1 en coeur soutenue d'un croiss. du sec. (dentes.

Carra de Rochemur (Comtes). Les armes précé-

Carra de Vaux (Barons). Les armes précédentes.

Carrach — *Prusse* (An., 1776.) D'arg. à un poisson de sa., posé en bande. **C.**: le poisson de l'écu, devant une colonne sommée de pl. d'aut.

Carrage de Kergulnlen — *Bret.* D'arg. au saut. engr. de sa.

Carran — *Bret.* De sa. à trois croix pattées d'arg.

Carranza — *Andalousie.* Ec.: aux 1 et 4 d'arg. à un loup pass. de sa.; aux 2 et 3 de sin. à une tour donjonnée d'arg.

Carrara — *Brab.* (An., 28 juillet 1770.) D'arg. à un char à quatre roues de gu., posé sur une terrasse de sin.

Carrara — *Venise.* D'arg. à un train de chariot avec ses quatre roues, le tout de gu., posé en pal, le limon en haut.

Carrara — *Dalmatie* (Rec. de nob., 3 mars 1822.) D'azur à une fasce voûtée d'or, surm. de trois étoiles du même et acc. en p. d'une sirène de carn., chevelée d'or, peautrée d'arg., posée de front, nageante sur une eau d'arg., ayant deux queues qu'elle tient de ses mains. Cq. cour. **C.**: trois pl. d'aut., une d'azur entre deux d'or. **L.** d'or et d'azur.

Carrard — *Lausanne.* D'azur à quatre verges horizontales, deux en haut et deux en bas, entrelacées avec quatre autres verges verticales, deux à dextre et deux à sen.; acc. de quatre étoiles (5), trois rangées en chef et une en p.; le tout d'arg.

Carraresi — *Padoue.* D'arg. à un train de chariot avec ses quatre roues, le tout de gu., posé en pal, le limon en haut. **C.**: le meuble de l'écu. **L.** d'arg. et de gu., l'arg. semé de trains de chariot de gu. [Plusieurs membres de cette fam. se sont distingués par des cimiers différents, savoir: 1° le meuble de l'écu, br. sur une queue de paon au nat.; 2° un loup iss. au nat., l'arg. des lambrequins semé de roues de gu.; 3° une tête d'homme de carn., posée de profil, ayant des oreilles d'âne d'or, les épaules hab. de gu.; entre un vol à l'antique d'or; l'arg. des lambrequins semé de fleurs-de-lis d'or].

Carraresi comtes **d'Anguillara** — *Padoue.* Ec.: aux 1 et 4 d'arg. à un train de chariot avec ses quatre roues, le tout de gu., posé en pal, le limon en haut (*Carraresi*); aux 2 et 3 d'arg. à une couleuvre ondoyante en pal d'azur (*Anguillara*).

Carraresi princes **de Padoue** — *Padoue* (M. ét.) D'arg. à un train de chariot avec ses quatre roues, le tout de gu., posé en pal, le limon en haut. **C.**: un loup iss. au nat., adextré d'une bannière d'azur, ch. d'un écusson aux armes de l'écu, cour. d'or.

Carraresi *dit* **Papafava** — *Padoue.* Ec.: aux 1 et 4 d'arg. à un train de chariot avec ses quatre roues, le tout de gu., posé en pal, le limon en haut; aux 2 et 3 d'arg. au lion d'azur, le corps ch. d'un écusson d'arg., surch. d'un train de chariot pareil à celui des 1 et 4.

Carrari — *Padoue, Rovigo.* Parti d'arg. et d'azur; à une roue d'or, br. sur le parti.

Carre — *Guernsey.* Echiq. d'arg. et d'azur; au chev. de gu., br. sur l'échiqueté, ch. de trois étoiles d'or; au chef d'herm., ch. d'un lion léopardé de sa. **C.**: un lion iss. de sa., semé de mouch. d'herm. d'arg., coll. d'or, tenant une bannière aux armes de l'écu (moins le chef.)

Carré — *Brab.* D'arg. à une roue de moulin de sa. **C.**: la roue, entre un vol à l'antique d'arg. et de sa.

Carré — *Orléanais.* D'or à un palmier de sin., accosté de deux colonnes du même et surm. d'un coeur enflammé de gu.

Carré de Busserolles — *Poitou.* D'azur à deux étoiles d'or en chef et une rose du même en p.

Carre du Lusanné — *Ecosse, Bret.* Ec.: aux 1 et 4 d'azur au chev. d'arg., ch. de trois etoiles de gu.; aux 2 et 3 d'azur à trois bandes d'arg, ch. chacune d'une bande d'or. **D.**: NUSQUAM DEVIUS.

Carré de la Reinière — *Bret.* D'arg. à la fasce d'azur, ch. de trois quintefeuilles d'or, et acc. en chef de deux aigles de sa. et en p. de deux lions affr. du même.

Carreau — *le Mans.* D'arg. à un carreau de...., cant. de quatre arbres de sin.; au chef d'azur, ch. à dextre d'un soleil d'or et à sen. d'un croiss. d'arg.

Carreau de la Carrellère — *Maine.* D'arg. au lion de sa., arm., lamp. et cour. de gu.

Carregha — *Italie.* Parti d'azur et de gu.; au lion d'or, cour. du même, br. sur le parti. **C.**: le lion, iss. **L.**: à dextre d'or et de gu., à sen. d'or et d'azur

Carrel — *Jersey.* D'herm. à trois los. d'azur.

Carrel — *Paris.* D'herm. à la bande comp. d'or et de gu.

Carrel — *Lyonnais.* D'azur au lion d'or; à la bande de gu., ch. de trois bes. d'arg. et br. sur le tout.

Carrel [Carel] de Mercey — *Norm.* D'herm. à trois carreaux d'azur *ou* de gu.

Carrelet — *Paris* (Comtes, mars 1866.) De gu. à trois épées d'arg., garnies d'or, une en pal et les deux autres en saut., croisées à la naissance de la lame et acc. en chef d'une étoile d'or.

Carreño — *Asturies.* De sin. à l'aigle, acc. en chef de deux fleurs-de-lis, chaque griffe de l'aigle posée sur une roue, le tout d'or; à la bord. de gu., ch. de huit flanchis d'or.

Carrer (le) de Bringolo — *Bret.* D'or au chev. de gu., acc. de trois alérions de sa.

Carrera — *Esp.* D'or à deux boeufs au nat., traînant une charrue de gu.; au chef d'azur, ch. de trois étoiles du champ.

Carreras — *Esp.* D'azur à un cheval galopant d'arg., surm. de cinq étoiles du même, posées 2, 1 et 2.

Carrère — *Toulouse.* De gu. au lion d'or, ramp. contre un mont d'arg., mouv. du flanc dextre, le tout soutenu d'une terrasse de sin.; au chef d'azur, ch. d'un croiss. d'arg. entre deux étoiles d'or.

Carrère — *Guadeloupe* (Rec. de nob., 5 mai 1775 et 9 janv. 1787.) Coupé: au 1 d'azur à trois trèfles d'or, rangés en fasce; au 2 de gu. à une ancre d'arg.

Carrère de Loubère — *Béarn, Condomois, Armagnac.* D'azur à un pal retrait, mouv. de la p., soutenant un croiss. et accosté de deux lions affr., le tout d'arg., le lion de dextre surm. d'un chev. d'or.

Carresini — *Venise, Vicence.* De gu. à cinq vergettes d'or.

Carresse — *Béarn, Pic.* D'arg. à trois aigles de sa., bq. et m. de gu.

Carrette — *Lyonnais.* D'azur à trois fusées et deux demies d'or, rangées en fasce; au chef d'arg., ch. d'un lion naiss. de gu.

Carretto — *France.* Tranché: au 1 d'azur au chev. d'or, acc. de trois étoiles du même; au 2 d'arg. au lion ramp. de sa., appuyant chacune de ses pattes de devant sur une massue de sa., le tout soutenu d'une terrasse de sin.

Carretto, v. **Caretto.**

Carrey d'Asnières — *Norm., Lorr.* D'azur à trois los. d'arg.

Carrey de Bellemare — *Norm., Maine.* D'azur à la bande d'or, acc. de deux molettes du même; au chef du sec., ch. de trois carreaux de gu. **S.**: deux licornes, au nat.

Carri — *Mantoue.* D'or à l'aigle ép. de sa., ayant sur l'estomac un écusson d'arg., ch. d'un chariot de gu., soutenu d'une terrasse de sin. et surm. de trois étoiles d'or, rangées en chef.

Carrick (Comte **de**), v. **Butler** comte **de Carrick.**

Carrié (Baron de l'Empire) — *France.* Ec.: au 1 d'or à deux étoiles d'azur en chef et un croiss. du même en p.; aux 2 et 3 de gu. à un casque d'arg., embrassé par deux branches de laurier du même; au 4 d'or au lion léopardé de sa.

Carrier — *Forez.* D'azur au chev. d'or, ch. d'une rose de gu. et acc. de trois los. d'arg.

Carrier — *Lyonnais.* Ec. d'or et d'azur; à quatre los. de l'un à l'autre.

Carrier — *Lyonnais.* D'arg. au lion de sa, ramp. contre un arbre de sin; au chef de gu., ch. d'un croiss. d'arg. entre deux étoiles d'or.

Carrier — *Lorr.* (An., 20 mai 1486.) D'azur à trois ombres (poissons) d'arg., en fasce, surmontés d'une croix de Jérusalem d'or. **C.**: une tête et col de cygne.

Carrier — *Genève.* Ec. d'arg. et de sa.

Carrière — *Lang.* (Conf. de nob., 25 sept. 1669.) D'arg. au cerf courant de gu.; au chef d'azur, ch. d'une étoile d'arg. entre deux coquilles du même.

Carrière — *Lang.* (Conf. de nob., 14 mars 1670.) De gu. à un lévrier pass. et reg. d'arg., menacé de trois flèches d'or en barres, les pointes en bas; le tout acc. en chef d'un croiss. d'arg.

Carrière (Vicomtes) — *Lang.* De gu. à un lévrier d'arg., coll. et bouclé d'or, la tête cont., la partie postérieure du corps percée d'une flèche d'arg. en barre, la pointe en bas; ledit lévrier pass. sur une terrasse

de sa.; au chef d'azur, ch. d'un croiss. d'arg. entre deux étoiles du même.

Carrière — *Lang.* (Baron, 11 juillet 1820.) D'arg. à un lévrier courant de sa., percé d'une flèche du même en barre, la pointe en bas: au chef d'azur, ch. d'une étoile d'or entre deux croiss. du même.

Carrière — *Toulouse* (Conf. de nob., 14 mai 1670.) D'azur à un agneau pass. d'arg.; au chef de gu., ch. de trois étoiles d'or.

Carrière de Beaumont (Baron de l'Empire) — *France.* Coupé: au 1 de sin. à une pirámide d'Egypte d'arg.; au 2 d'arg. à un sphinx de carn., couché sur une tablette de granit, au nat.

Carrière-Double — *Lang.* (Conf. de nob., 7 nov. 1669.) Ec.: aux 1 et 4 de gu. à la croix d'or; aux 2 et 3 d'azur à trois coquilles d'arg. Sur le tout de gu. à trois épis d'or et au chef du même, ch. de trois étoiles de sa. (d'arg.

Carrigo — *Forez, Beaujolais.* De gu. à trois roses

Carrillo — *Brab.* De gu. à une tour d'or, ouv. du champ, sommée d'une aigle de sa., tenant de sa patte dextre une couronne d'or.

Carrillo — *Cuenca.* De gu. à une tour d'or, ouv. et aj. du champ, sommée de trois tourelles du sec, celle du milieu plus élevée.

Carrillo — *Tolède.* De gu. à une tour d'or, ouv. et aj. d'azur, sommée de trois tourelles du sec., celle du milieu plus élevée.

Carrillo — Royaume de *Galicie* De gu. à une tour carrée d'or, ouv. et aj. de sa., sommé de trois tourelles carrées aussi d'or, celle du milieu plus élevée.

Carrillo y Albornoz — *Castille, Andalousie.* Parti: au 1 de gu. à une tour d'or, ouv. du champ et aj. d'azur, sommée de trois tourelles du sec., celle du milieu plus élevée (*Carrillo*); au 2 d'or à la bande de sin. (*Albornoz*).

Carrington — *New-York.* D'arg. à la croix de gu. cant. de quatre paons d'azur.

Carrington baron **Carrington** — *Buckinghamshire* (Baron, pair d'*Irl.*, 16 juillet 1796; baron, pair du *Royaume-Uni*, 20 oct. 1797.) D'or au chev. cotic., acc. de trois griffons naiss., les deux du chef affr., le tout de sa. **C.**: une tête d'éléphant d'or, l'oreille de gu, le col ch. de trois fleurs-de-lis d'azur, 2 et 1. **S.**: deux griffons de sa., allés, m. et bq. d'or, le corps ch. de trois trèfles d'or, rangés en pal. **D.**: TENAX ET FIDELIS. **(rington.**

Carrington (Vicomte), v. **Smith** vicomte **Carrington.**

Carrié — *Asturies.* Tiercé en pairie renv. ployé: à dextre de gu. à une tour de deux étages d'arg., ouv. et aj. d'azur, acc. d'un lévrier pass. de sa, enchaîné à la porte; ladite tour surmontant un burelé-ondé d'arg. et d'azur de six pièces; à sen. d'azur à la croix pattée alésée d'or, semée de pierreries; en p. d'or à la croix de Calatrava de gu.

Carrio — *Iles Baléares.* Sous un ciel d'azur, un chien courant au nat., sur une terrasse au nat.

Carrion — *Murcie.* Coupé: au 1 d'or à un casque d'azur, taré de profil, la visière baissée; au 2 parti: *a.* d'azur au lion d'or, *b.* d'azur à trois bandes d'or. L'écu entouré d'une bord. de gu., ch. de huit flanchis d'or, alternant avec huit coquilles du même.

Carrizosa — *Andalousie.* De sin. au lion au nat., couché sur une terrasse d'or, entre quatre épis de blé d'or, feuillés du même; à la bord. de gu., ch. de huit flanchis d'or.

Carro [anciennement **Carre, Quarro, du Carro** et **du Quarro**) — *Genève, Aut.* (Conf. de nob., 20 oct. 1813.) D'arg. à la bande d'azur, ch. de trois demi-vols d'or, en pals. Deux cq. cour. **C.**: 1° un vol d'or; 2. d'or et d'azur; 2° deux têtes et cols de cygne accostés d'arg., coll. d'or; 3. d'arg. et d'azur.

Carroll de Carrollton — *New-York.* D'arg. à une épée d'arg., garnie d'or, accostée de deux lions affr. de gu.

Carron — *France.* D'azur à trois carreaux d'arg.

Carron de la Carrière — *Pic., Bret.* (An., 1815.) D'azur au chev. d'or, acc. en chef de deux croiss. d'arg. et en p. de trois los. du même, rangées en fasce.

Carroz — Royaume de *Valence.* Ec.: aux 1 et 4 c.-éc., d'or plein, et d'un fascé d'or et de sa.; aux 2 et 3 d'arg. au lion de gu.

Carroz — Royaume de *Valence.* D'or à cinq écussons d'arg., 2, 1 et 2, celui du milieu plein et les quatre autres ch. de trois fasces de sa.

Cars (Ducs des), v. **Pérusse** ducs **des Cars.**

Carsana — *Dalmatie.* Parti: au 1 barré d'azur et de gu.; au 2 d'azur à un listel d'arg., ch. du nom CARSANA et acc. de six étoiles d'or, trois en chef, mal-ordonnées, et trois en p., 2 et 1.

Carsbach — *Franconie.* De gu. au pal d'or. **C.**: deux prob., d'or et de gu.

Carschenski — *Silésie.* D'or au coq hardi de sa. **C.**: le coq.

Carsten — *P. de Drenthe.* Parti: au 1 d'or à une demi-aigle de sa., mouv. du parti; au 2 d'azur à deux los. d'arg., l'une sur l'autre. Cq. cour. **C.**: une aigle iss. de sa.

Carstenn-Lichterfelde — *Berlin* (An., 1 sept. 1873.) Parti: au 1 de sin. à trois flambeaux allumés d'or, mal-ordonnés; au 2 d'arg. à un ours ramp. de sa., coll. d'or. **C.**: l'ours, iss., tenant de sa patte dextre un flambeau allumé, d'or. **L.**: à dextre d'or et de sin., à sen. d'arg. et de sa. **D.**: ECHT UND RECHT.

Carstiaen — *Flandre.* D'azur à trois aigles ép. d'arg. Cq. cour. **C.**: deux bras, parés de gu., rebr. d'herm., les mains de carn. supp. ensemble une couronne impériale au nat.

Cart — *P. de Vaud.* D'azur à un croiss. d'arg., acc. de trois étoiles (5) du même. **C.**: un homme iss. de carn., supp. de sa main dextre un croiss. d'arg.

Cartaojal (Comtes **de**), v. **Urbina** comtes **de Cartaojal.**

Carte (dalle) — *Rovigo.* De sa. à la fasce d'or, acc. en chef d'une tête de lion du même, mouv. de la fasce.

Cartegny — *Cambr.* De sin. à un château d'or.

Cartelier — *Forez.* De gu. à un jeu de cartes lié de..., acc. de deux jetons d'arg. et d'un croiss. de....

Cartella — *Esp.* De gu. à trois carreaux d'arg., 2 et 1, inscrits des mots: AVE MARIA, GRATIA PLENA, DOMINUS TECUM, d'azur.

Cartera — *Vérone.* Parti d'arg. et de sin.; l'arg. ch. de deux étoiles (8) de gu., 1 en chef et 1 en p.; à la bande d'azur, br. sur le tout et ch. de trois roses d'or, bout. de gu.

Carteret — *Guernsey.* Ec.: aux 1 et 4 de gu. à quatre fusées d'arg., accolées en fasce; aux 2 et 3 d'azur à neuf bill. d'or, 3, 3, 2 et 1. **C.**: un écureuil assis de gu., cueillant une noix au nat. sur une branche de laurier de sin., le tout soutenu d'un tertre du même. **S.**: deux cerfs au nat., allés de gu.

Carteret comte **de Granville** — *Bedfordshire* (Baronet, 9 mai 1645; baron *Carteret de Hawnes*, 19 oct. 1681; vicomte *Carteret* et comte de *G.*, 1 janv. 1714—15. M. ét. en 1776.) Ec.: aux 1 et 4 de gu. à quatre fusées d'arg., accolées en fasce (*Carteret*); aux 2 et 3 de gu. à trois claricordes d'or (*Granville.*) **C.** et **S.** précédents. **D.**: LOYAL DEVOIR.

Carteret de Metesches — *Jersey* (Baronet, 9 mai 1645. M. ét. en 1776.) De gu. à quatre fusées d'arg., accolées en fasce. Le **C.** précédent.

Carteret (Baron), v. **Thynne** baron **Carteret.**

Carteron — *Franche-Comté.* D'or à la bande d'azur, acc. de deux roses de gu.

Cartes (des), v. **Descartes.**

Carthauser de Schönberg — *Bav.* Tiercé en fasce d'azur, d'arg. et d'azur, l'arg. ch. d'un chev. d'azur; et une épée d'arg., garnie d'or, posée en pal, br. sur le tout. Cq. cour. **C.**: un bras, arm. au nat., la main de carn. brandissant une épée d'arg., garnie d'or, entre deux prob., d'arg. et d'azur.

Cartier — *Hainaut* (Rec. de nob., 22 août 1823, 12 mars et 20 juillet 1826; barons, 7 nov. 1857.) D'arg. à dix los. accolées et aboutées d'azur, 3, 3, 3 et 1. Cq. cour. **C.**: une los. d'azur. **S.**: deux lions, au nat.

Cartier — *Montreal* (*Canada*) (Baronet anglais, 24 août 1868.) Coupé, de gu. à une hermine pass. au nat., sur or à cinq vergettes de gu.; à la fasce d'or, br. sur le coupé. **C.**: une ancre de sa., posée en barre, avec sa gumène au nat.; et un écusson de gu. ch. d'une fleur-de-lis d'or, suspendu à la trabe de ladite ancre au moyen d'une chaînette d'or. **D.**: FRANC ET SANS DOL.

Cartier ou le **Cartier** — *Norm.* De gu. à la fasce d'or, acc. de trois têtes de léopard du même.

Cartier — *Genève.* D'arg. fretté de gu.; et une étoile (5) d'azur, dans chacune des quatre clairevoies du milieu.

Cartier — *Soleure.* Echiq. d'arg. et de gu.; au chef d'or, ch. d'une aigle de sa. **C.**: un demi-vol de sa., entre deux têtes et cols d'aigle adossées du même. **L.** d'or, de sa. et de gu.

Cartier de Boiscurtil — *Lyonnais.* D'arg. à un trèfle, acc. en chef de deux étoiles et en p. d'un croiss., le tout de gu.

Cartier de Couronneau — *Navarre, Guyenne.* D'azur à trois pommes de pin d'or.

Cartier de Forvie — *Liége.* D'arg. à dix los. accolées et aboutées d'azur, 3, 3, 3 et 1.

Cartier du Hindret — *Bret.* Ec. d'azur et d'arg.; à quatre fleurs-de-lis de l'un à l'autre.

Google

Cartier de la Malmaison — *Ile-de-Fr., Poitou.* D'azur à la croix d'or, cant. aux 1 et 4 d'une étoile d'arg., au 2 d'un lion naiss. du même, mouv. de la traverse de la croix, et au 3 d'une gerbe d'or.

Cartier d'Yves — *P. de Namur* (Barons, 22 août 1823 et 31 mars 1841.) Coupé: au 1 d'arg. à dix los. accolées et aboutées d'azur, 3, 3, 3 et 1 (*Cartier*); au 2 de vair à trois pals de gu. (*Yves.*) **S.**: deux lions reg., au nat., tenant chacun une bannière, celle à dextre aux armes de *Cartier*, celle à sen. aux armes d'*Yves*.

Cartigny — *Ile-de-Fr.* D'or à trois hermines courantes d'arg., mouchetées de sa., l'une sur l'autre.

Cartlow (Comtes de), v. **Heyden** comtes de **Cartlow.**

Cartolari — *Padoue.* D'azur à trois roues d'or, rangées en pal.

Cartolari — *Vérone.* Coupé d'or sur arg.; à une fasce bret. d'azur, br. sur le coupé.

Cartolari — *Vérone.* Ec.: aux 1 et 4 gironné d'arg. et de gu.; à un tourteau d'azur, br. sur le tout et ch. d'une tour d'arg.; aux 2 et 3 d'or à une tête et col d'aigle de sa., cour. d'or. Cq. cour. **C.**: deux prob. d'arg. **L.**: à dextre d'arg. et de gu., à sen. d'or et de sa.

Carton — *Forez.* D'azur au chev. d'or, acc. en chef de deux étoiles du même et en p. d'une tour d'arg.

Carton — *Forez.* Ec. d'arg. et de sa.; à quatre boules de l'un à l'autre.

Carton de Familleureux — *Hainaut* (Rec. de nob., 11 août 1857.) D'arg. à trois têtes de More, tort. de gu. **C.**: une tête de More de l'écu. **L.** d'arg. et de sa.

Carton de Wiancezeele — *Ypres* (An., 13 avril 1750; vicomtes, 9 janv. 1821.) D'or au chev. de gu., acc. de trois roues du même. Cq. cour. **C.**: une roue de gu., entre un vol d'or et de gu. **S.**: deux lions reg. d'or, arm. et lamp. de gu.

Cartorio — *Vicence.* D'arg. à la fasce de gu.

Cartuyvels — *P. de Liége.* D'azur à un cygne d'arg., nageant sur une eau au nat. et acc. en chef de deux étoiles d'or.

Caruel de Boran — *Norm.* Ec.: au 1 et 4 d'arg. à trois molettes de sa.; à la bord. de gu. (*Caruel*); aux 2 et 3 d'arg. à l'aigle de sa. (*Anfreville*). **D.**: OMNIA NOBIS PROSPERA.

Caruyer — *Norm.* D'azur à trois gerbes d'or. (sa.

Carvajal — Royaume de *Galicie.* D'or à la bande de

Carvajal — *Estrémadure.* D'or à la bande de sa.; à la bord. d'arg., ch. d'une branche de chêne feuillée de sin., engiantée d'or, qui fait le tour de l'écu.

Carvajal — *Esp.* D'or à la bande de sa.; au chef du premier, ch. d'un tourteau de sin., surch. d'une croix d'or.

Carvajal — *Esp.* D'or à la barre de sa., côtoyée de deux branches de sin.

Carvallido — *Castille, Andalousie, Port.* D'or à un arbre terrassé de sin.

Carville de Ners — *Norm.* De gu. à trois quintaines d'or.

Carvin — *Brab.* De sa. à trois étrilles d'arg.; au fr.-q. de gu., ch. d'un lion d'or.

Carvoisin — *Soissonnais, Pic.* D'or à la bande de gu.; au chef d'azur. **D.**: DUCE NON ERRAMUS OLYMPO.

Carvoisin d'Hermancourt — *Art.* D'arg. au chev. de sa., acc. en chef de deux étoiles d'azur et en p. d'un lion du même.

Cary — *Bruges.* D'or à trois léopards de sa., l'un sur l'autre. **S.**: deux guadeloupes d'arg. [Comp. **Neyts.**]

Cary comte de **Dover** — *Angl.* (Baron *Hunsdon*, 13 janv. 1558—1559; vicomte *Rochford*, 6 juin 1621; comte de *D.*, 8 mars 1628. M. ét. en 1765.) Les armes de *Cary* vicomte *Falkland*. **S.**: à dextre un bélier d'or, semé de gouttes de gu. et d'azur, onglé d'or, coll. d'une couronne d'or enchaînée du même; à sen. un griffon sans ailes d'arg., coll. et enchaîné d'or. **D.**: COMME JE TROVE.

Cary vicomte **Falkland** — *Yorkshire* (Vicomte *Falkland*, 10 nov. 1620; baron *Hunsdon*, 16 mai 1839.) Ec.: aux 1 et 4 d'arg. à la bande de sa., ch. de trois roses du champ, bout. d'or, barbées de sin. (*Cary*); au 2 d'arg. à la fasce de gu., acc. de six annelets du même (*Lucas*); au 3 c.-éc., d'azur à trois fleurs-de-lis d'or, et de gu. à trois léopards d'or, l'un sur l'autre; à la bord. comp. d'arg. et d'azur (*Somerset*). **C.**: un cygne au nat., le vol levé. **S.**: à dextre une licorne d'arg., accornée, crinée et onglée d'or; à sen. un léopard lionné au nat., cour. d'or, coll. du même. **D.**: IN UTROQUE FIDELIS.

Cary comte de **Monmouth** — *Angl.* (Lord *Cary de Leppington* et comte de *M.*, 1626. M. ét. en 1661.) Les armes de *Cary* vicomte *Falkland*. **C.**: un cygne d'arg., bq. et m. de gu., le vol levé, la poitrine ch. d'un croiss. de gu. surm. d'une étoile du même. **S.**: deux boeufs d'arg., accornés et onglés d'or, ayant chacun un collier de sa. ch. de trois roses d'arg. **D.**: COMME JE TROVE.

Carysfort (Baron et comte de), v. **Proby** comte de **Carysfort.**

Cas (van), v. **Cassen** au *P. de Liége.*

Casa (de la) — *Aragon.* De sin. à une tour sommée de cinq tourelles d'or, les 1e, 3e et 5e plus élevées que les deux autres, la tour et les tourelles ouv. et aj. de gu.; à la bord. d'or, ch. d'une chaîne de huit chaînons d'azur. — [Quelques branches de cette maison ont porté: Ec.: au 1 d'or à deux loups pass. de sa., l'un sur l'autre, et une bord. de gu., ch. de huit étoiles (8) d'arg.; au 2 les armes de famille; au 3 d'or à quatre pals de gu. et une bord. d'arg., ch. de huit flanchis de gu.; au 4 d'arg. à un lion de gu. et une bord. d'azur, ch. de huit fleurs-de-lis d'or.]

Casablanca — *Corse* (Comte de l'Empire, 5 oct. 1808; conf. dudit titre, 1859.) Parti: au 1 de gu. à une tour sommée à sen. d'une guérite et adextrée d'un cyprès, le tout d'arg.; au 2 d'or à un arbre de sin., sommé d'une colombe d'arg.

Casa-Riera (Marquis de), v. **Riera** marquis **Casa-Riera.**

Casa-Sirtema (Marquis de), v. **Sirtema de Grovestins.**

Casademunt — *Esp.* D'azur à une montagne d'arg., supp. un château sommé de deux tourelles d'or entre lesquelles se trouve un monde d'or, cintré et croisé d'azur.

Casadevall — *Esp.* De gu. à deux clés d'arg., passées en saut., acc. en chef d'une étoile (8) d'or et en p. d'un château d'or, ouv. et aj. de sa.

Casador — *Esp.* D'or à la fasce d'azur, ch. d'une étoile d'arg. et acc. de trois roses de gu.

Casal (del) — *Castille.* D'azur à une tour d'arg.; à la bord. d'or, ch. de quatre flanchis de gu. dans les angles, alternant avec quatre têtes d'aigle de sa. ensanglantées de gu.

Casalanza (Edle von), v. **Lanza** Edle von **Casalanza.**

Casalanza (Duc de), v. **Bianchi** duc de **Casalanza.**

Casale — *Padoue.* De gu. à un pied d'aigle d'or, sommé d'un vol d'arg.

Casale — *Rome.* D'azur à une tour d'arg., ouv. et aj. de sa., sommée d'une colombe d'arg.

Casalet ou **Cazalet** — *Lang.* D'arg. à la croix de gu., ch. en coeur d'une fleur-de-lis d'or [Une branche porte la croix cant. de quatre fleurs-de-lis de gu.] **S.**: deux lions reg. d'or.

Casalets — *Lang.* D'arg. à la croix de gu., ch. d'une fleur-de-lis d'or.

Casali — *Lombardie.* D'or à trois fasces entées d'azur. **C.**: une tête et col d'éléphant de sa.

Casali — *Udine.* D'azur à quatre fasces ondées d'or.

Casali (Comtes) — *Cortona.* D'or à trois fasces ondées d'azur.

Casali (Comtes) — *Mantoue.* De sin. à un mur d'arg., ouv. de gu., flanqué de deux tours d'arg.; au chef de gu., ch. de cinq fleurs-de-lis rangées d'azur.

Casalini — *Rovigo.* D'or chapé de gu.; au chef d'or, ch. d'un lion iss. de gu., tenant entre ses pattes une croisette du même.

Casalis, v. **Cazalis.**

Casalmaja — *Italie, Holl.* Ec.: aux 1 et 4 c.-éc. de gu. et d'azur, à l'aigle d'arg., br. sur cet écartelé; aux 2 et 3 de gu. à deux fasces d'or.

Casalorci — *Trévise.* De gu. semé de fleurs-de-lis d'or; à la bande d'arg., br. sur le tout.

Casamajor marquis **d'Oneix** — *Lang.* Ec.: aux 1 et 4 d'azur au chev. d'or, acc. en p. d'une flèche d'arg., posée en pal; au chef de gu., ch. de trois étoiles d'arg.; aux 2 et 3 d'azur au lion d'or.

Casamajour — *Lang.* D'azur à une tour d'arg., accostée de deux taureaux pass. et affr. d'or; au chef de gu., ch. de trois étoiles d'or.

Casamayor — *Asturies.* D'arg. à une tour de deux étages au nat., accostée de deux arbres de sin., le tout soutenu d'une terrasse du même; à la champagne d'arg. ch. de deux fasces ondées d'azur; ladite tour ch. d'un écusson éc. de gu. à cinq fleurs-de-lis d'or, 2, 1 et 2, et d'or à cinq croiss. de gu., 2, 1 et 2, posé au-dessus de la porte.

Casamayor — *Guyenne, Guadeloupe.* D'azur au lion d'arg., acc. en chef de deux étoiles du même; à la fasce de gu., br. sur le tout.

Casamitjana — *Esp.* D'azur à une maison d'arg., ouv. et aj. de gu., essorée de sa. à trois bouquets de

gu., accostée de deux lévriers assis au nat. et surm. d'une comète d'or, caudée de trois pièces.

Casanova — *Milan.* Tiercé en fasce: au 1 d'or à l'aigle de sa., cour. du champ; au 2 parti: *a.* d'or à un château de gu., sommé de deux tours du même, ouv. et aj. du champ, supp. entre les tours une colombe au vol levé d'arg., tenant en son bec un rameau d'olivier de sin.; *b.* d'azur à une maison d'arg., essorée de gu., ouv. et aj. du champ; au 3 palé d'or et de gu.

Casanova — *Murcie.* D'or à une maison carrée de gu.; au chef du même, ch. d'un soleil d'or entre deux fleurs-de-lis d'arg.

Casanovas — Royaume de *Valence.* De gu. à deux maisons carrées accostées d'arg.

Casapieri — *Pise.* Coupé de sa. sur arg.

Casaprin — *Asturies.* D'azur à une tour d'or, la porte surm. d'une fenêtre à laquelle se montre un buste de femme de carn., hab. d'azur.

Cæsar, v. **Caesar.**

Casares — *Castille.* Ec.: aux 1 et 4 d'arg. à un sanglier pass. de sa.; aux 2 et 3 de gu. à une tour de deux étages d'or.

Casati (Marquis) — *Milan.* D'arg. à une tour de deux étages de gu., couverte d'un toit pointu, embrassée de deux tresses de cheveux du sec., les pieds passés en saut. Cq. cour. **C.**: une aigle de sa., cour. d'or.

Casaus (de las) — *Castille.* D'or à cinq rocs d'échiquier en forme de coupes couvertes de gu., 2, 1 et 2; à la bord. d'azur, ch. de huit têtes d'aigle d'or, ensanglantées de gu., posées dans la direction de la bord.

Casavielle — *Béarn.* De gu. à un soleil en chef, acc. en p. d'un lion et d'un griffon rampants et affr., le tout d'or.

Cascales — *Murcie.* D'azur à neuf têtes de pavot d'or, 3, 3 et 3 (souvent entouré d'une bord. d'arg. ch. de huit écussons de gu. surch. chacun d'un croiss. d'or.)

Cascall — *Aragon.* Ec.: aux 1 et 4 de gu. à un pin arr. de sin.; aux 2 et 3 d'azur à cinq têtes de pavot d'or, 2, 1 et 2.

Cascante — *Castille.* D'or à la bande de gu., le bord supérieur bordé d'arg. et br. par trois créneaux d'arg. sur le gu.; la bande acc. de six canettes au nat., rangées en orle.

Caseau (du) — *Anjou.* D'arg. à trois roses de gu.; au canton d'herm., et au chef d'or ch. de cinq los. de gu.

Caseklndt — *Allem.* D'azur à une église flanquée à sen. de son clocher d'arg., et acc. à sen. d'une maison du même, le tout mouv. de la p. et acc. en chef de trois étoiles mal-ordonnées d'or. Cq. cour. **C.**: deux drapeaux flottants à dextre, l'un coupé d'or sur sa. et l'autre coupé d'arg. sur gu. **L.**: à dextre d'or et de sa., à sen. d'arg. et de gu.

Casele (van) — *Flandre* (Chevaliers, 9 déc. 1791.) D'azur au vol d'arg. **C.**: un vol, d'arg. et d'azur.

Caselius — *Allem.* D'or à cinq los. de gu., aboutées et accolées en croix. **C.**: un vol de gu., chaque aile ch. d'un pal d'or, surch. de trois los. aboutées de gu.

Caselle (Comtes **dalle**) — *Padoue.* Ec.: aux 1 et 4 d'azur à une fleur-de-lis d'or; aux 2 et 3 palé de sa. et d'arg.

Casembroot (de) — *Holl.* (Rec. de nob., 15 avril 1815 et 7 oct. 1838.) D'azur au chev. d'or, ch. de trois roses de gu. et acc. de trois épis feuillés du sec. Brl. d'azur et d'or. **C.**: la déesse Cérès, hab. de gu., ceinte d'or, tenant de sa main dextre trois épis feuillés d'or. **L.** d'or et d'azur.

Casenat — *Franche-Comté* (M. ét.) Parti: au 1 d'azur à une tour d'arg., sommée d'une étoile du même; au 2 de gu. à la bande d'or, engoulée par deux têtes de dragon d'arg. et acc. de deux étoiles du même.

Casenove — *Genève, Fribourg.* D'azur à une maison d'arg., sommée de deux girouettes.

Casenove d'Automarie, v. **Cazenove d'Automarie.**

Cases — *Catalogne.* De gu. à trois maisons d'arg., essorées d'or, ouv. et aj. d'azur.

Cases (las) ou **Las Cases** (Marquis; comtes de l'Empire) — *Lang.* D'or à la bande d'azur; à la bord. de gu. **S.**: deux lions, au nat. **D.**: SEMPER PARATUS.

Casetti ou **Cassetti** — *Venise.* D'azur à une cassette carrée d'or.

Casier — *Paris.* Ec.: aux 1 et 4 de gu. à une rose d'arg.; aux 2 et 3 d'azur à trois molettes d'or.

Casillac — *Lang.* De gu. à un lévrier ramp. d'arg.

Casillac — *France.* D'or à deux lions léopardés de gu.; à la bord. de sin., ch. de huit bes. d'arg.

Casina — *Vérone.* D'azur à une tour de gu., ouv. et aj. d'arg., sommée d'une aigle de sa., bq. et m. de gu.; et un dextrochère, paré de sin., iss. de la fenêtre de la tour, la main de carn. empoignant une croix latine d'arg., br. à dextre sur l'azur.

Casis di Faeone — *Lombardie* (Comtes, 1784.) Coupé: au 1 d'or à l'aigle ép. de sa.; au 2 parti, de gu. à une croisette pattée d'or, et d'arg. à une tour de Babylone au nat., posée sur une terrasse de sin. A la fasce d'azur, ch. de trois étoiles d'arg., br. sur le coupé. Trois cq. cour. **C.**: 1° la croisette, entre un vol d'azur, chaque aile ch. d'une étoile d'or; 2° l'aigle; 3° la tour, entre deux prob. coupées, à dextre d'arg. sur azur, à sen. de sa. sur or. **L.**: à dextre d'or et de gu., à sen. d'arg. et d'azur. **S.**: deux panthères reg. au nat.

Casmont — *Lang., Guyenne, Gasc.* Parti: au 1 coupé: *a.* d'azur à deux lances de tournoi d'arg., passées en saut., les pointes en bas, acc. aux 1 et 4 d'un trèfle d'or et aux 2 et 3 d'un bes. du même (*Lançon*); *b.* d'or au chev. de gu., acc. de trois étoiles du même (*Superiori*); au 2 bureté d'arg. et de gu. de dix pièces (*Ferrand de la Tour*). Sur le tout de gu. au lion d'arg. (*Casmont*).

Casnedi (Marquis) — *Milan.* D'azur à une branche feuillée de cinq pièces d'or, terrassée du même; le champ chapé, à dextre de sa. à la fasce d'or, à sen. tiercé en fasce d'arg., de gu. et de sin.; au chef parti: *a.* d'or à l'aigle de sa., cour. d'or; *b.* de gu. au lion d'arg. Cq. cour. **C.**: une aigle de sa., cour. d'or.

Caso — *Asturies.* D'arg. à la croix florencée de sa., vidée du champ; à la bord. denchée de gu.

Casoli (Duc **de**), v. **Aquino duc de Casoli.**

Casotti — *Dalmatie.* De gu. à deux bandes d'or; au chef d'azur, ch. d'une aigle iss. de sa. **C.**: une aigle iss. de sa. **L.**: à dextre d'or et d'azur, à sen. d'or et de gu.

Casotti — *Dalmatie* (Rec. de nob., 28 oct. 1823.) Coupé: au 1 d'azur à une aigle naiss. de sa., bq. d'or, mouv. du coupé; au 2 d'azur à trois bandes d'or. Cq. cour. **C.**: une aigle d'or. **L.** d'or et d'azur.

Caspar (Edle **von**) — *Bav.* (Chevaliers du St.-Empire, 26 sept. 1772. M. ét. en 1859.) D'arg. à une tête de More, posée de front, portant un collier de plumages; le champ chapé-ployé, à dextre de gu. à une étoile d'or, à sen. d'azur à un chameau au nat., bridé et houssé d'or, la tête sommée d'un plumail du même, pass. sur un tertre de sin. Trois cq. cour. **C.**: 1° trois pl. d'aut., une d'or entre deux de sa.; 2° la tête et col du chameau, entre un vol, l'aile dextre de gu. ch. d'une barre d'arg. surch. d'une flèche de gu., la pointe en bas; l'aile sen. d'arg. à la bande de gu. ch. d'une étoile d'or; 3° trois pl. d'aut., une d'arg. entre deux d'azur. **L.**: à dextre d'arg. et d'azur, à sen. d'or et de sa.

Caspergaard — *Dan.* (An., 20 déc. 1748.) Ec. en saut. de sa. et d'azur; au saut. d'arg., bordé d'or, br. sur le tout; chaque quartier de sa. ch. d'une garbe d'or et chaque quartier d'azur ch. d'une tour d'arg., ouv. et aj. de sa. **C.**: une tour l'écu, sommée d'une gerbe d'or.

Caspers — *Bav.* (Conc. d'arm., 1571; an., 17 oct. 1856.) D'or à une cigogne au nat. **C.**: la cigogne, entre deux prob. d'or. Brl et **L.** d'or et d'azur.

Cassa — *Nimègue.* Ec.: aux 1 et 4 de sa. à trois croiss. d'or; au 2 d'arg. au lion d'or: au 3 d'arg. à deux bandes d'azur, acc. de huit mouches d'or, 2 accostées en chef à sen., chacune en pal, 3 rangées entre les bandes dans le sens desdites bandes, et 3 posées en pals, rangées en bande, côtoyant la seconde bande.

Cassaert *dit* **Plaetman** — *Bruxelles.* D'azur à trois fleurs-de-lis au pied coupé d'arg., acc. en chef d'un lambel de gu.

Cassagnau — *Toulouse* D'or à un chêne arr. de sin., soutenu d'un croiss. de gu.

Cassagne — *Lang.* (Baron de l'Empire, 16 sept. 1808.) Coupé: au 1 de sin. à une pyramide d'arg.; au 2 d'or au chev. de sa., acc. en p. d'un chêne de sin., terrassé du même.

Cassagne de St.-Jean de Libron (Comtes) — *Lang.* De sa. à deux épées d'arg., passées en saut.; au chef du même, ch. d'une fleur-de-lis de gu. entre deux croisettes du même. **S.**: deux lions, au nat. **D.**: JUS A STIRPE TRAHO.

Cassagneau — *Norm.* De gu. à la fasce denchée d'or, acc. en chef de deux croisettes d'arg. et en p. d'une tête de lion du même.

Cassagnes de Beaufort — *Auv, Rouergue.* D'azur au lion d'or, arm. et lamp. de gu.; à la cotice du même, br. sur le tout.

Cassagnes de Beaufort de Miramon (Comte de l'Empire) — *Auv.* Les armes précédentes.

Cassagnes de Peyronnenq — *France.* De gu.

au chev. d'arg., acc. en p d'une tour du même; au chef du premier, ch. de trois étoiles d'or.

Cassagnet marquis **de Fimarcon** — *Ile-de-Fr., Armagnac.* D'azur à la bande d'or.

Cassagnol — *Toulouse.* De gu. à un chien d'arg.; au chef d'azur, ch. de trois étoiles d'arg.

Cassaigne — *Paris.* Parti d'herm. et de sa.; à la bande de gu., br. sur le tout.

Cassal de Bomal — *Luxemb.* (An., 20 avril 1645; barons, 4 mai 1716.) Ec.: aux 1 et 4 d'azur au lion d'arg., arm. et lamp. de gu.; aux 2 et 3 d'or à un huchet de sa. **C.:** le lion, iss. **S.:** deux lions reg. d'or, arm et lamp. de gu.

Cassan — *Lang.* D'arg. à un chien pass. de sin.; au chef d'azur, ch. de trois étoiles d'or. — *Ous.* D'arg. à un épervier de sa., ailes étendues, en chef; neuf croiss. de gu. enlacés séparement, 3, 3 et 3; et un tertre de sin. en p.

Cassan — *Lang.* (Barons, 11 nov. 1814.) Ec.: au 1 d'azur à la croix fleur. d'or; au 2 de sin. à deux épées d'arg., passées en saut.; au 3 de sin. à une tour d'arg., maçonnée, ouv. et aj. de sa., mouv. de la p.; au 4 d'azur au vol d'or.

Cassan — *Toulouse.* Ec.: aux 1 et 4 d'azur à un lévrier pass. d'arg.; au chef d'herm.; aux 2 et 3 d'azur à trois fasces d'arg.; au chef d'or, ch. de trois mouch. d'herm. de sa.

Cassan de Jottes — *Lang.* D'azur à deux lévriers ramp. et affr. d'or, surm. d'un croiss. d'arg. vers lequel ils lèvent la tête.

Cassan d'Orriac — *Lang.* De sa. à deux lévriers affr. d'or, soutenus d'un bastion du même, maçonné de sa.

Cassant — *Piémont, Ile-de-Fr.* Bandé d'or et de sin., les bandes de sin. ch. chacune d'une fourmi de sa.; au chef d'or, ch. d'une aigle ép. de sa.

Cassard de Bellechambre — *Dauphiné.* D'azur à une licorne pass. d'arg.

Cassart de la Joue — *Bret.* (An., 1702.) D'arg. au lion de sa., acc. en chef de deux papillons du même. **D.:** SANS VENIN.

Cassé — *Bret.* De sa. à trois fasces d'arg., acc. de trois coquilles du même, 2 en chef et 1 en p.

Casse (du) — *Guyenne, Gasc.* D'azur à un chêne arr. d'or de quatre branches, passées en saut.

Cassel — *Bav.* Parti: au 1 d'azur à une tour sommée de trois tourelles d'arg., posée sur une terrasse de sin.; au 2 d'or à trois bandes de gu. **C.:** une femme iss., hab. de gu., les manches d'or, tenant de sa main sen. trois roses de gu., tigées de sin.

Casselberg — *Suisse.* D'arg. à une tête et col de cygne, le dos longé d'une crête, chaque angle sommé d'une boule, le tout d'azur. **C.:** le col de cygne.

Casselotte — *P. de Liége.* Ec.: aux 1 et 4 de gu. à une gerbe d'or; aux 2 et 3 de gu. à trois pals d'or, ch. chacun de trois fleurs-de-lis du champ.

Cassen (van) — *P. de Liége.* D'arg. au chev. de gu., acc. de trois merlettes de sa.

Cassenborgh (van) — *Flandre.* D'arg. à trois faucilles d'or, emm. de gu.

Cassera — *Milan.* Tiercé en fasce: au 1 d'or à l'aigle de sa., cour. du champ; au 2 de gu. à un château sommé de deux tours d'arg., ouv. du champ; au 3 d'arg. à deux bandes d'azur. **C.:** une aigle iss. de sa. **L.:** à dextre d'or et de sa., à sen. d'arg. et de gu.

Casses — *Auv.* D'arg. à un arbre arr. de sa., et un lion du même, pass. devant l'arbre; au chef d'azur, ch. de trois étoiles d'or.

Cassetta — *Bruges.* D'arg. à une maisonnette de gu., essorée d'azur, posée sur une terrasse isolée de sin. et br. sur un arbre du même; au chef de gu., ch. d'une aigle iss. d'or. **C.:** l'aigle de l'écu.

Cassetti, v. Casetti.

Cassian — *Vienne* (An., 30 août 1867.) Ec. d'or et de gu; à la bande d'azur, br. sur le tout, ch. de trois abeilles volantes d'or, posées dans le sens de la bande; le 2e quartier ch. de trois chev. d'or et le 3e d'une ancre d'or. Deux cq. cour. **C.:** 1° un lion iss. et cont. d'or, lamp. de gu., tenant un maillet et un ciseau au nat.; **L.** d'or et d'azur; 2° un cygne d'arg., bq. d'or, le vol levé; **L.** d'or et de gu. **D.:** DEORSUM NUNQUAM

Cassilis (Comte de), v. **Kennedy** marquis d'**Ailsa.**

Cassin — *Bret.* De gu. à un lévrier courant d'arg., acc. de trois têtes de lévrier d'or.

Cassina barons **de Boulers** — *Flandre* (Barons, 19 mai 1617.) Ec.: aux 1 et 4 parti: *a.* d'or à la demi-aigle de sa., mouv. du parti; *b.* d'arg. à deux demi-lions léopardés d'azur, arm. et lamp. de gu., l'un sur l'autre cont., mouv. du parti (*Cassina*); aux 2 et 3 d'or à un écusson de gu. en abîme (*Boulers*). **C.:** un lion iss. d'azur, arm. et lamp. de gu.

Cassinel — *Italie, France* (M. ét. au 15e siècle.) Vairé d'or et de gu.; au bâton d'azur, posé en bande.

Cassinet — *Styrie.* Coupé: au 1 parti: *a.* d'or à l'aigle de sa., *b.* de gu. au lion d'arg.; au 2 de sa. à la fasce d'or. Enté en p. d'azur à un arbre terrassé de sin. Cq. cour. **C.:** l'aigle. **L.:** à dextre d'arg. et de gu., à sen. d'or et de sa.

Cassini — *Piémont, Ile-de-Fr.* D'or à la fasce d'azur, acc. de six étoiles du même.

Cassino — *France.* Parti: au 1 d'arg. à trois fasces voûtées de gu.; au 2 d'azur à un casque de dragon d'or, posé de profil.

Cassio — *Dalmatie.* Coupé: au 1 de gu. au croiss. d'arg., acc. de deux étoiles du même, posées dans les cantons du chef; au 2 fascé d'arg. et de gu., de quatre pièces. Cq. cour. **C.:** une aigle iss. de sa., bq. et cour. d'or.

Cassiopyn — *Holl.* D'azur à une oie d'arg.

Cassiopyn — *Holl.* Ec., d'or au loup pass. de gu., et d'arg. à l'arbre terrassé de sin.; à la bord. de gu., ch. de huit flanchis d'or.

Cassis (du) — *Bret.* Palé d'azur et d'arg de quatre pièces, chaque pal d'arg. ch. en chef d'une étoile d'azur, et chaque pal d'azur ch. au centre d'une coquille d'arg.; le champ senestré d'or à la bande d'azur, acc. de deux roses de gu., tigées et feuillées de sin.

Casso (du) — *Bret.* De gu. à la bande de vair.

Cassole — *Lang.* D'azur au lion d'or, tenant de ses pattes un étendard du même.

Cassoli (Comtes) — *Mantoue.* Coupé: au 1 d'azur au soleil d'or, surm. d'un listel flottant d'arg. inscrit des mots PROINDE SIT; au 2 d'arg. à l'aigle de profil de sa., le vol ouv. et abaissé, perché sur un serpent noué de sin., posé en fasce.

Cassolo — *Venise.* Coupé: au 1 d'azur à quatre bandes d'or; au 2 aussi d'azur à quatre bandes d'or.

Castagna ou **Castanea** — *Gênes, Rome.* Bandé d'or et d'azur; au chef de gu., soutenu d'une divise d'arg. et ch. d'une châtaigne d'or, feuillée du même, la queue en bas [Armes du pape *Urbain VII*, 1590.]

Castagna — *Vérone.* Parti, d'arg. à une fleur-de-lis de gu., et de sa. plein; au chef de l'écu de gu., br. sur le parti.

Castagne — *Tournaisis.* D'arg. à un châtaignier de sin., fleuri du même, la base du tronc engoulée par un mufle de lion de gu.

Castagnère marquis **de Châteauneuf et de Marolles** — *Paris.* D'or à un châtaignier arr. de sin.

Castagnola — *Naples.* D'azur au chev. échiq. de gu. et d'arg., acc. de trois étoiles d'or.

Castagny — *Bret.* (An., 1763.) D'arg. à un châtaigner de sin., mouv. d'un croiss. de gu. et accosté de deux étoiles d'azur.

Castaigne, v. **Rouillon** *dit* **Castaigne.**

Castaignos — *Gasc.* D'or à un châtaigner de sin., surm. d'une aigle de sa., bq. et m. de gu., adextrée d'une épée d'azur et senestrée d'une étoile du même.

Castaing — *Béarn.* De gu. à trois bes. d'or.

Castaing — *France.* D'or à un châtaigner de sin., surm. de trois étoiles rangées de gu. et accosté en pied de deux piverts affr. de sin.

Castaldo — *Venise.* D'arg. à la fasce d'or, acc. de deux fleurs-de-lis de gu., 1 en chef et 1 en p.

Castamonitis — *Grèce.* Fuselé d'arg. et de sa.

Castanea, v. **Castagna.**

Castañeda — *Castille.* Coupé, d'arg. à six cotices d'azur, et d'or à cinq chaudières de sa., 2, 1 et 2; à la bord. d'arg., ch. de huit mouch. d'herm. de sa.

Castañeda — *Castille.* De gu. à trois bandes d'arg., ch. de sept mouch. d'herm. de sa., 2, 3 et 2, posées dans le sens de la bande.

Castanède — *Auv.* Ec.: aux 1 et 4 d'or à trois fasces de gu.; à la bande du même, br. sur le tout et ch. de trois fleurs-de-lis d'or; aux 2 et 3 d'azur au lion d'or, s'appuyant sur un tronc d'arbre écoté du même.

Castanier — *France.* D'arg. à un châtaigner de sin., fruité d'or, posé sur une terrasse du même; au chef d'azur, ch. d'un croiss. d'arg. entre deux étoiles du même.

Castañon — *Léon, Murcie.* D'or à un arbre terrassé de sin., et un dextrochère arm. d'arg., mouv. du feuillage à dextre, tenant une chaîne de sa. à laquelle est suspendue une chaudière du même; à la bord. d'arg., ch. de huit mouch. d'herm. de sa.

Castarède — *Béarn.* D'azur à la croix d'arg.; au chef d'or, ch. d'un lévrier pass. de sa.

Casteau — *Allem.* Ec.: aux 1 et 4 d'or à la demi-aigle de sa., cour. d'or, mouv. du parti; aux 2 et 3 d'arg. à quatre bandes d'azur. Sur le tout d'azur à une tour d'arg., ouv. et aj. de sa. Cq. cour. **C.:** la tour. **L.** d'or et de sa.

Casteel (van) — *Flandre, Zél., Rotterdam* (An., 9

Digitized by Google

fév. 1764.) De gu. au chev. d'or, acc. de trois épées d'arg., les pointes en bas. **C.**: un château de trois tours de gu., couvertes de toits pointus d'azur, girouettés d'or.

Casteele (van) — *P. de Namur.* D'or à trois tours d'azur; à la bord. de gu., inscrite des mots: DIEU EST MA FORTERESSE, en lettres d'arg.

Casteele (van den) — *Holl.* D'azur à trois châteaux d'arg.

Castel — *Art.* D'or à la croix engr. de gu.

Castel (Comtes) — *Lorr.* (M. ét. en 1274.) D'or à la bande de gu., ch. de trois aigles d'arg., posées dans le sens de la bande; au lambel de cinq pendants d'azur, br. sur le tout.

Castel — *Lorr.* (Rec. de nob., 22 sept. 1618.) D'azur à une fasce bastillée d'arg., surm. de trois châteaux du même.

Castel — *Palatinat.* D'arg. à la fasce vivrée de gu. **C.**: un ange iss., hab. d'arg. (*ou* une tête et col de lion d'arg.), entre un vol aux armes de l'écu.

Castel (du) — *Norm.* De gu. à trois châteaux d'or; au chef du sec., ch. d'un lambel du premier.

Castel. v. **Kes de Castel** et **Streuf de Castel.**

Castel de Benneville — *Norm.* D'or à un château de sa.

Castel (du) de Landval — *Bret.* Coupé de gu. sur herm.; au lion de l'un en l'autre, arm. et cour. d'or.

Castel (du) de Neuvillette — *Norm.* D'arg. à trois chev. d'azur, acc. en p. d'une merlette du même.

Castel-Pola — *Trévise.* Bandé de gu. et d'arg.

Castel de Quierny — *Bret.* (An., 1712.) D'azur à un château d'arg.

Castel St.-Nazart — *Norm.* D'or à un château de sa., surm. d'une aigle du même.

Castel San-Pietro — *Milan.* De gu. à un château d'arg., sommé de trois tourelles du même, celle du milieu plus élevée, ouv. et aj. du champ, soutenu d'un mont de trois coupeaux de sin.; au chef d'or, ch. d'une aigle de sa., cour. d'or. **L.** d'or, d'arg. et de gu.

Castel [anciennement **Schenk de Castel**], comtes **de Scheiklingen et de Berg** — *Wurt.* (Comtes du St.-Empire, 1 mars 1681.) Ec.: aux 1 et 4 de gu. à trois cotices en barres d'arg.; aux 2 et 3 les armes de *Berg d'Oepfingen*, qui sont parti: *a.* losangé en barre d'or et d'azur, *b.* de gu. plein. Sur le tout éc.: *a.* et *d.* d'arg. à un massacre de cerf de gu.; *b.* et *c.* d'arg. à deux lions léopardés de gu., cour. d'or, l'un sur l'autre. Quatre cq., les 2 et 3 cour. **C.**: 1° un vol de gu., ch. à dextre de trois cotices d'arg. en barres et à sen. de trois cotices d'arg. en bandes; **I.** d'arg. et de gu.; 2° le massacre de cerf; **I.** d'arg. et de gu.; 3° un buste de vieillard, hab. de gu., bout. d'arg., au rabat du même; **I.** d'or et d'azur; 4° un buste de jeune homme, hab. aux armes du 2, cour. d'or (*Berg d'Oepfingen*); **I.** d'or et d'azur. **S.**: deux lions reg., au nat.

Castel barons **de St.-Pierre** — *Norm.* (Barons, fév. 1644.) De gu. au chev. d'arg., acc. de trois roses d'or.

Castel-Trinità (Edle **von**), v. **Nettovich** Edle **von Castel-Trinità.**

Castelain — *Brab.* D'or à trois maillets de gu.

Castelain — *St-Omer* (An., 4 juin 1602.) Ec.: aux 1 et 4 de sa. à un château d'arg.; aux 2 et 3 de gu., au chef échiq. d'arg. et d'azur de trois tires; à un écusson de gu. ch. d'une croix d'or, en abîme de ce quartier [Comp. **Chastelain.**]

Castelain— *Fl. fr.* D'azur à deux griffons affr. d'arg.

Castelain — *Art.* De gu. à un château sommé de trois tours d'arg.; au chef d'azur, ch. d'une tête et col de licorne du sec., accornée et crinée d'or.

Castelait — *Tirol.* Bandé d'arg. et de gu. **C.**: un buste d'homme, posé de profil, hab. aux armes de l'écu, coiffé d'un bonnet pointu de gu., retr. d'arg., houppé d'or.

Castelana — *Vérone.* D'azur à une tour de deux étages d'arg., ouv. et aj. de sa., posée sur un tertre de sin.

Castelani — *Mantoue.* Coupé, d'azur à trois fleurs-de-lis rangées d'or, sur arg. à une tour au nat., ouv. de sa., mouv. de la p.; à la fasce d'or, br. sur le coupé.

Castelas — *Auv.* Ec.: aux 1 et 4 de gu. à une tour d'arg., aj. de sa.; aux 2 et 3 d'azur à trois maillets d'or.

Castelbajac (Marquis) — *Bigorre.* D'azur à la croix alésée d'arg., acc. en chef de trois fleurs-de-lis d'or, 2 et 1. **C.**: une tête humaine de carn., barbée et chevelée de sa. *Cri*: BIGORRE! BIGORRE! CASTELBAJAC! **S.**: deux lions, au nat. **D.**: LILIA IN CRUCE FLORUERE.

Castelbarco-Visconti Simonetta — *Tirol, Lombardie* (Barons, 1647; comtes du St.-Empire, 23 avril 1664.) Ec.: aux 1 et 4 de gu. au lion d'or; aux 2 et 3 d'arg. à une couleuvre ondoyante en pal d'azur, cour. d'or, engloutissant un enfant de gu. Au chef de l'écu de gu., br. sur l'écartelé et ch. d'un lion léopardé d'arg., cour. d'or. Sur le tout des quartiers, d'or à l'aigle ép. de sa., surm. d'une couronne impériale. Trois cq. cour. **C.**: 1° un lion iss. et cont. d'arg., cour. d'or; **I.** d'arg. et de gu.; 2° l'aigle ép., surm. de la couronne; **I.** d'or et de sa.; 3° la couleuvre, iss., avec des ailes de dragon d'azur; **I.** d'arg. et d'azur.

Castelberg — *Westphalie.* D'or au lion de sa., et un lambel de cinq pendants de gu., br. sur le tout. **C.**: un chapeau de tournoi d'or, retr. de gu., sommé d'un vol-banneret de plumes de paon d'or. **D.**: INVIA VIRTUTI NULLA EST VIA.

Castelbertran (Princes **de**), v. **Aragon** princes **de Castelbertran.**

Castelbò — *Catalogne.* De sin. à une tour carrée d'or, sommée d'une tourelle carrée du même.

Castelborch (van) — *Holl* D'arg. à cinq annelets de sa., 2, 1 et 2. **C.**: un vol, aux armes de l'écu (*Arm. v. G.*)

Casteleyn — *Rotterdam.* Ec.: aux 1 et 4 d'azur à une tour d'arg.; aux 2 et 3 d'or à la fasce brét. et c.-brét. d'azur, acc. de trois étoiles de gu. **C.**: la tour.

Casteleyn — *Harlem.* D'azur à un château d'arg., ouv. du champ, flanqué de deux tours du sec., couvert de toits pointus, essoré et girouetté d'arg. (d'or.

Castelfromont — *France.* De gu. à la croix ancrée

Castell — *Holl.* D'or à trois corbeaux de sa.

Castell (Comtes) — *Bav.* Ec. de gu. et d'arg. Cq. d'or. **C.**: un chapeau piramidal éc. d'arg. et de gu., retr. d'un parti d'arg. et de gu., cour. d'or, sommé de trois plumes de paon au nat.

Castell (Comtes et barons) — *Aut.* D'azur à six fleurs-de-lis d'or. **C.**: un vol à l'antique, aux armes de l'écu.

Castell — *Allem.* Parti: au 1 d'or à trois barres de gu.; au 2 d'azur à une tour de trois tourelles d'arg., posée sur un tertre d'or. **C.**: une femme iss., hab. de gu., coiffée d'un capuchon de sa., tenant de sa main dextre trois roses de gu., tigées et feuillées de sin. **L.** d'or et de gu.

Castell de Bedernau — *Bav.* (Nob. du St.-Empire, 3 nov. 1732; barons du St.-Empire, 2 nov. 1773.) De gu. à trois fusées d'arg., accolées et touchant les bords de l'écu; à une fasce du sec., br. sur le tout et ch. de trois los. couchées de sa., aboutées et touchant les flancs de l'écu. Trois cq., les 1 et 3 cour. **C.**: 1° et 3° un morfier (bonnet) de gu., rebr. du même et sommé de deux pl. d'aut. d'arg. (*Castell*); 2° deux têtes et cols de cygne adossés d'arg., sortant d'un coussin de gu. bouppé d'or, coll. chacun de la fasce de l'écu. **L.**: à dextre d'arg. et de sa., à sen. d'arg. et de gu. **S.**: deux cygnes d'arg., coll. de la fasce de l'écu.

Castell de Pons — *Catalogne.* Parti: au 1 coupé: *a.* d'or à un avant-bras, paré d'azur, mouv. du parti, la main de carn. empoignant neuf épis effeuillés de sin.; *b.* d'or à un pont de pierre de trois arches ogivales au nat., sur une eau d'azur agitée d'arg.; au 2 coupé: *a.* d'azur à un arbre de sin., adextré d'une tour d'arg. et senestré d'un lion au nat., ramp. contre le fût; le tout soutenu d'une terrasse de sin.; *b.* de gu. à deux lévriers pass. d'arg., tachetés de sa., coll. d'azur, l'un sur l'autre; le 2 entouré d'une bord. d'arg., ch. de douze flanchis de gu., 3 en chef, 3 à chaque flanc, l'un sur l'autre, et 3 en p.

Castellá — *P. de Bilbao.* De gu. à un château carré d'or, sommé de trois tourelles carrées du même, celle du milieu plus large que les deux autres, ouv. et aj. d'azur.

Castella — *Suisse.* D'azur à trois barres ondées d'arg.; à la bande de gu., br. sur le tout, ch. de trois étoiles d'or.

Castellain — *Fl. fr.* De sa. à une fleur-de-lis d'arg., accostée de deux étoiles d'or; au chef de gu., ch. d'un château d'arg.

Castellamonte (Comtes) — *Italie.* D'azur à une colline de trois coupeaux d'or, chaque coupeau ch. d'un trèfle de sin. et sommé d'un perroquet sans tête de sin.

Castellan (Baron de l'Empire) — *France.* Coupé: au 1 d'or à un casque grillé de sa., taré de front, panaché de gu; au 2 d'azur à deux tours carrées, réunies par un mur crén., le tout d'arg., ouv. et maçonné de sa., soutenu d'une terrasse d'arg.

Castellan ou **Castellani** — *Prov.* De gu. à un château de deux tours d'or, maçonné de sa.

Castellane — *Toulouse.* D'arg. à un château-fort de gu., flanqué de deux tours de gu., aj. et maçonné de sa.

Castellane (Marquis) — *Pror.* De gu. à un château sommé de trois tours d'or, la tour du milieu plus élevée que les deux autres (Comp. **Brun de Castellane.**]

Castellani — *Florence.* D'azur à une poire d'or, tigée et feuillée du même, la queue en haut, acc. de trois croiss. d'or.

Castellani — *Florence.* D'arg. à un château crén. flanqué de deux tours, le tout de gu., ouv. de sa., surm

entre les tours de deux palmes de sin. en saut., passées dans une couronne d'or.

Castellani — *Rome.* Losangé d'arg. et d'azur.

Castellani — *Vérone.* D'azur à un château d'arg., sommé d'une tourelle du même, accostée de deux étoiles d'or; ledit château posé sur un tertre de trois coupeaux de sin.

Castellanos — *Castille.* De gu. à une tour sommée de trois tourelles d'or, ouv. et aj. d'azur; à la bord. d'arg., ch. de huit lions de gu. *Légende,* au-dessus de l'écu: AVE MARIA, GRATIA PLENA, DOMINUS TECUM.

Castellarnau — *Esp.* De gu. à un château sommé de trois tours d'arg., la tour du milieu plus élevée, maçonné, ouv. et aj. de sa.

Castellbisbal — *Esp.* D'azur à un château sommé de trois tours d'arg., ouv. et aj. de gu., maçonné de sa.

Castellier — *Aut.* D'or à un mur crén. de gu., portillé de sa., sommé de trois tours crén. du même. C.: un vol à l'antique, coupé alt. d'or et de gu.

Castellet — *Catalogne.* D'azur à une tour sommée de trois tourelles d'or, celle du milieu plus élevée, le tout ouv. et aj. du champ.

Castelletti — *Milan.* D'azur à un château sommé de deux tours d'arg., ouv. et aj. du champ, accosté de deux fleurs-de-lis d'or et acc. en p. d'une troisième fleur-de-lis du même. C.: une aigle iss. de sa., cour. d'or. L. d'arg. et d'azur.

Castelli — *Lombardie, Dalmatie.* D'azur à un château d'or, sommé d'une grosse tour entre deux tourelles plus basses, ouv. et aj. du champ, posé sur une terrasse de sin.

Castelli — *Milan.* D'arg. à une tour sommée de deux tourelles d'azur, ouv. et aj. du champ; à la bord comp d'azur et d'arg. C.: une aigle iss. de sa., cour. d'or.

Castelli — *Milan.* D'azur à une tour, sommée d'une aigle cour., le tout d'or; le champ vêtu d'or semé de tourteaux de gu.; l'angle dextre du chef ch. en outre d'une aigle de sa., tenant de sa griffe dextre une rose de gu., tigée et feuillée de sin.; l'angle sen. du chef ch. d'une fleur-de-lis de gu.; l'angle dextre de la p. ch. d'une bouteille de sa.; et l'angle sen. de la p. ch. d'une aigle de sa., tenant de sa griffe dextre un épi au nat.

Castelli — *Milan.* D'azur à un château sommé de deux tours d'arg., ouv. et aj. du champ; à la bord. denticulée du sec.

Castelli — *Florence* (M. ét. le 12 nov. 1816.) D'azur à un vaisseau voguant sur une mer, le tout au nat., acc. en chef d'une étoile d'or.

Castelli — *Gênes.* De gu. à une tour de deux étages d'arg., ouv. et aj. du champ. Cq. cour. C.: une fleur-de-lis d'or.

Castelli — *Rome.* D'azur à une tour de deux étages d'or, ouv. et aj. du champ, accostée de deux lions affr. du sec., ramp. contre la tour.

Castelli — *Rovigo.* D'azur à un château d'arg., sommé de deux tourelles du même.

Castelli — *Udine.* D'arg. à l'aigle de gu., bq., m. et cour. d'or.

Castelli — *Venise.* Ec.: aux 1 et 4 d'or à l'aigle de sa.; aux 2 et 3 d'azur à une tour d'arg. Deux cq. cour. C.: 1° une aigle iss. et cont. de sa., cour. d'or; 1. d'or et de sa.; 2° la tour; 1. d'or et d'azur [V. **Axel-Castelli.**]

Castelli — *Vérone.* D'azur à un château flanqué de deux tours, mouv. de la p. et sommé d'une tourelle, le tout d'arg., aj. et portillé de sa.; la tourelle surm. d'une étoile d'or.

Castelli — *Sicile, Naples.* D'azur à un château sommé de trois tourelles d'or, celle du milieu plus élevée, ouv. et aj. du champ; à la bord. comp. de gu. et d'arg. C.: cinq épis tigés et feuillés d'or.

Castellini — *Milan.* De gu. à un lion couché d'or en p., et en chef un château d'arg. sommé de cinq tours aux toits pointus; les 1, 3 et 5 plus élevées que les deux autres, ouv. et aj. du champ, et une colonne d'arg. dans l'ouverture de la porte.

Castellini — *Rome.* D'azur à un château sommé de trois tours d'or, ouv. et aj. du champ [Les branches de cette famille qui embrassèrent le parti des Gibelins, portaient: De gu. à un château d'arg.; au chef d'or, ch. d'une aigle ép. de sa.]

Castellio — *Bâle.* De gu. au lion d'arg., supp. de sa patte dextre un petit château du même, essoré de gu. Cq. cour. C.: le lion, iss.

Castello — *Poitou.* D'or à trois aigles ép. de gu., cour. du même.

Castelló — *Catalogne.* Parti: au 1 d'azur à une tour d'arg.; au 2 d'azur au lion d'or.

Castelló — *Catalogne.* Parti: au 1 de sin. à une tour d'or; au 2 d'arg. au lion de sa.

Castello — *Esp.* De gu. à un château sommé de trois tours d'or.

Castello — *Trévise.* Parti d'arg. et de sa.

Castello (de) — *Vérone.* D'azur à un château flanqué de deux tours d'arg., sommé d'une tourelle supp. une étoile d'or; le tout ouv. et aj. de sa. et posé sur une terrasse de sin.

Castello-Branco — *Port.* D'azur au lion d'or, arm. et lamp. de gu.

Castello de Kervillo — *Bret.* D'azur à sept quintefeuilles d'or, 3, 3 et 1.

Castellois — *Art.* De gu. à trois tours d'arg

Castellon — *Lorr.* (An., 23 sept. 1669.) Taillé d'azur sur gu.: au lion d'or, br. sur le taillé et tenant une fleur-de-lis d'arg.

Castellon — *Murcie.* D'azur à une tour sommée de trois tourelles d'or, celle du milieu plus élevée, posée sur un tertre rocheux au nat., s'élevant d'une mer d'azur agitée d'arg.

Castells — *Esp.* De gu. à une rose d'arg., tigée et feuillée du même, cant. de quatre tours d'or.

Castells — *Esp.* D'arg. à cinq châteaux de gu., ouv. et aj. d'or, 2, 1 et 2, sommés chacun de trois tours du sec.

Castellvell — *Esp.* D'azur à un château sommé de deux tours d'or, maçonné de sa.

Castellvell — *Esp.* D'azur à un château donjonné et ruiné à dextre, de sin.; à la bord. dentelée du même.

Castellvi — *Aragon.* D'azur à une tour d'arg., et une tête et col de licorne du même, iss. des créneaux.

Castelmaurou — *Toulouse.* De gu. à trois lions d'arg.

Castelmur — *Suisse.* De gu. à une tour d'arg. Cq. cour. C.: un bouquetin iss. de sa.

Castein — *Argovie.* Parti d'or et d'arg.; au léopard arrêté de gu., br. sur le parti. C.: un chapeau de sa., entre un vol d'arg.

Castelnau — *Toulouse.* Ec.: aux 1 et 4 d'azur à un château-fort d'or, sommé de trois tours du même; aux 2 et 3 de gu. à deux fasces d'or.

Castelnau (Marquis) — *Bigorre.* D'azur à un château d'arg., ouv. et maçonné de sa., sommé de trois tours couvertes et girouettées du même.

Castelnau — *France.* Fascé de gu. et d'or; au chef d'arg., ch. de cinq mouch. d'herm. de sa.

Castelnau de Loubère — *Bigorre.* Ec.: aux 1 et 4 les armes des marquis de *Castelnau,* en Bigorre; aux 2 et 3 d'or à deux loups pass. de sa., l'un sur l'autre (*Loubère*).

Castelnau (Barons de), v. **Bolleau** barons de **Castelnau.**

Castelnou — *Catalogne.* Echiq. d'or et d'azur.

Castelnovo — *Udine.* D'arg. au chev. de sa.

Castelpers — *Lang.* D'arg. à un château sommé de trois tours de sa.

Castelpers d'Amblalet — *Lang.* Ec.: aux 1 et 4 d'arg. à un château sommé de trois tours de sa.; au 2 d'azur au saut. d'or; au 3 d'or au lion de gu.

Castels — *Toulouse.* D'azur au chev., acc. en chef de deux étoiles et en p. d'un château crén., sommé d'un autre château, le tout d'or; les châteaux maçonnés de sa.

Castelverdun — *Lang.* D'azur au chev. d'or, acc. de trois tours d'arg., maçonnées de sa.; à la bord. d'arg.

Castelvi — *Aragon.* D'azur à une tour sommée de trois tourelles d'arg.: à la bord. comp. d'arg. et d'azur de seize pièces, sans trait qui sépare la bord. du champ, en chef deux compons d'azur, en p. deux d'azur et à chaque flanc deux autres compons d'azur.

Castelvieil — *Lang.* D'azur à un château d'arg., maçonné de sa., posé sur un rocher du même. (sur.

Castelyn — *Amsterdam.* D'or à trois fleurs-de-lis d'a-

Castendyk — *Holl.* Coupé: au 1 d'arg. à un tronc d'arbre au nat., poussant trois trèfles de sin.; au 2 d'or à trois feuilles de nénuphar de sin. C.: un trèfle de sin., entre un vol d'or et d'arg.

Castenmayr — *Allem.* D'arg. à un homme iss., hab. de gu., coiffé d'un bonnet du même, mouv. d'un tertre de sin., et tenant de sa main dextre un bouquet de trois roses de gu. et de sa sen. une équerre d'or. C.: un vol coupé alt. d'arg. et de gu., chaque aile ch. d'un chev. couché de l'un en l'autre, celui de l'aile dextre cont. L.: à dextre d'or et de gu., à sen. d'arg. et de gu.

Castenskiold — *Dan.* (An., 12 mars 1745.) Ec.: au 1 d'arg. à un cerf élancé au nat., derrière un arbre de sin.; au 2 d'or à une maison de gu; au 3 d'azur à six flanchis d'arg.; au 4 d'arg. à quatre fasces de gu. C.: une roue de moulin de sa., entre une ramure de cerf au nat.

Castera — *Lang.* De gu. à un casque d'arg., taré de profil, acc. en chef de deux épées d'arg., garnies d'or, passées en saut.

Castera d'Artigues — *Lang.* Ec.: aux 1 et 4 de gu. à une tour d'arg., maçonnée, aj. et ouv. de sa.;

au 2 d'azur à trois massues d'or, le manche en haut; au 3 d'or à deux tourt. de gu., l'un sur l'autre.

Castéras de Montesquiou — *Lang.* Ec.: aux 1 et 4 de gu. à une tour d'arg., ouv., aj. et maçonnée de sa.; aux 2 et 3 d'or à trois massues de gu., le manche en haut. (cédentes.

Castéras de la Rivière — *Lang.* Les armes précédentes.

Castéras de Seignan — *Lang.* Ec.: aux 1 et 4 de gu. au château d'arg., ouv., aj. et maçonné de sa.; aux 2 et 3 d'or au lion de sa. **D.:** SI CONSISTANT ADVERSUM ME CASTRA, NON TIMEBIT COR MEUM.

Castéras-Sourniac de Montesquiou — *Lang.* Les armes de **Castéras de Montesquiou.**

Castéras (Marquis de), v. **Courtois de Minut** et **Minut** — marquis **de Castéras.**

Casteren (van) — *Bois-le-Duc.* Parti: au 1 de sa. au lion d'or; au 2 coupé: *a.* d'arg. à une chouette au nat.; *b.* d'arg. à trois flanchis de gu., ch. chacun d'un oiseau d'arg.

Castes — *France.* D'azur à trois bandes d'or; au chef d'azur, ch. d'une étoile d'or entre deux fleurs-de-lis du même.

Castet — *Lang.* De gu. à un château de deux tours d'arg., ouv. du champ; au chef d'azur, ch. d'un croiss. d'arg. entre deux étoiles d'or.

Castet — *Lang.* De gu. à un château sommé de trois tours d'arg., ouv. et aj. de sa.; au chef d'or, ch. de deux cornelles affr. de sa., bq. et m. de gu. *Légende:* PAR GUERRE ET PAR LABEUR. **D.:** EN ASSURANCE.

Castet de la Bouibène. Les armes précédentes.

Castet de Bousquet — *Lang.* D'azur à un château d'arg., maçonné de sa.

Castet de St.-Martin-de-la-Trappe — *Lang.* D'azur à une tour d'arg. maçonnée de sa., iss. d'une mer d'arg.

Castex — *Lang., Alsace* (Baron de l'Empire, 19 mars 1809; comtes, 17 août 1822.) Coupé: au 1 de sa. à trois molettes d'or; au 2 d'azur à un cheval galopant d'arg. **S.:** deux lions reg. d'or.

Castiglionchio (da) — *Florence.* D'azur à quatre chaines d'arg., posées en saut., mouv. d'un annelet du même en abîme et aboutissantes dans les angles de l'écu.

Castiglione (da), v. **Catellini** *dit* **da Castiglione.**

Castiglione (Duc de), v. **Augereau** duc **de Castiglione.**

Castiglioni — *Lyonnais.* De gu. au lion d'or, cour. du même, tenant entre ses pattes une tour sommée de deux tourelles d'arg.

Castiglioni (Marquis) — *Mantoue.* Ec.: aux 1 et 4 de gu. au lion d'arg., cour. d'or, supp. de sa patte dextre un château sommé de trois tourelles d'or; au 2 d'arg. à une couleuvre ondoyante en pal de sin., cour. d'or, engloutissant un enfant de gu.; au 3 palé de sa. et d'or. L'écu br. sur six guidons, ceux à dextre: 1° éc. en saut. d'arg. et d'or, au saut. de gu., br. sur le tout; 2° de gu. à un besant d'arg., ch. d'une fleur-de-lis de gu.; 3° de gu. au saut. d'arg.; ceux à sen.: 1° parti d'arg. et de gu., au pal d'azur, br. sur le parti, adextré d'un besant d'arg. ch. d'une croix de gu.; 2° échiq. d'arg. et de gu.; 3° d'arg. au saut. de gu.

Castiglioni — *Milan.* De gu. au lion d'arg., supp. de sa patte dextre un château sommé de trois tourelles d'or. **C.:** un homme iss., vêtu d'un habit brunâtre, tenant les deux branches d'un compas d'or, ouvert en chevron. **D.:** POUR NON FAILLIR.

Castilla — *Castille.* Tranché de gu. sur arg.; à la bande de sin., br. sur le tranché, engoulée de deux têtes de dragon de sin., lamp. de gu.; le gu. ch. d'une tour sommée de trois tourelles d'or, ouv. et aj. d'azur, et l'arg. ch. d'un lion de gu., cour. d'or.

Castilla y Haro — *Castille.* D'arg. à deux loups pass. de sa., chacun ravissant une brebis au nat., l'un sur l'autre; à la bord. de gu., ch. de douze tours d'or, 4 en chef, 2 à chaque flanc et 4 en p.

Castilla y Molina — *Esp.* D'arg. au lion de gu.; à la bord. d'arg., ch. de huit lions de gu.

Castille (Anciens rois de). De gu. à une tour sommée de trois tourelles d'or. Cq. cour. **C.:** la tour.

Castille — *Paris.* D'azur à une tour sommée de trois tourelles d'or [Comp. **Jeannin de Castille** marquis **de Montjeu.**]

Castille — *France.* Parti: au 1 d'arg. à deux basaniers de sin., terrassés du même; au 2 d'azur à une tour d'arg., aj. de quatre embrasures de sa., et acc. en p., à dextre, d'une pile de boulets, et à sen. d'un mortier, le tout d'arg.; à la champagne de gu. (tille.

Castille (Barons de), v. **Froment** barons **de Castille**

Castille marquis **de Chenoise** — *Berry* (Marquis, mai 1652.) De gu. à une tour sommée de trois tourelles d'or. **T.:** deux sirènes ayant des ailes de chauve-souris.

Castillion — *Bruxelles.* D'arg. à la bande de gu., ch. de trois écussons d'or en pals et acc. de deux canettes de sa.

Castillo — *Brab.* D'or à une tour sommée de trois tourelles de gu.

Castillo — *Castille.* D'azur à une tour de deux étages d'arg., posée sur un tertre rocheux au nat.

Castillo (del) — *Esp.* Parti: au 1 de gu. à un château d'or, portillé d'azur; au 2 d'arg. à un arbre au nat., le tronc accolé d'un serpent d'arg. [Comp. **Almiron del Castillo.**]

Castillon — *Gasc.* D'or à un château sommé de trois tours de gu., surm. de trois têtes de More, les yeux bandés d'arg.

Castillon (Marquis) — *Gasc., Guyenne.* De gu. à un château sommé de trois tours d'arg. **C.:** un lion iss. d'arg., entre un vol-banneret du même. *Cri:* DIEX EL VOLT. **T.:** à dextre une femme hab. d'une robe flottante, le sein, les bras et les jambes nus, posée sur une terrasse; à sen. une sirène iss. d'une eau. **D.:** DEO REGIBUSQUE SEMPER UT OLIM.

Castillon — *Lang.* De gu. au lion d'arg., supp. de sa patte dextre un château du même [V. **Castillone.**]

Castillon marquis **de Beyne** — *Prov.* (Marquis, avril 1673.) De gu. à trois annelets d'arg. **D.:** BONTE DE CASTILLON.

Castillon de Mauchan — *Condômois.* Ec.: aux 1 et 4 de gu. à trois tours d'arg., maçonnées de sa.; aux 2 et 3 d'azur à un rocher d'arg., mouv. de la p.

Castillon de St.-Victor (Comtes) — *Lang.* D'azur à une tour posée sur un rocher et surm. d'un croiss., le tout d'arg. **D.:** PRO REGE ET FIDE.

Castle-Connell (Comte de), v. **Bourke** comte **de Castle-Connell.**

Castle-Coote (Baron), v. **Coote** baron **Castle-Coote.**

Castle-Cuffe (Vicomte), v. **Cuffe** comte **de Desart.**

Castle-Durrow (Baron de), v. **Flower** vicomte **Ashbrook.**

Castle-Martyr (Baron de), v. **Boyle** comte **de Shannon.**

Castle-Stuart (Comte de), v. **Stuart** comte **de Castle-Stuart.**

Castlecomer (Vicomte), v. **Wandesford** comte **de Wandesford.**

Castlemaine, v. **Handcock** baron **Castlemaine; Palmer** comte **de Castlemaine,** et **Tylney** comte **Tylney.**

Castlereagh (Vicomte), v. **Stewart** marquis **de Londonderry.**

Castlerosse (Baron et vicomte), v. **Browne** comte **de Kenmare.**

Castleton (Comte de), v. **Saunderson** comte **de Castleton.**

Castleton de St.-Edmundsbury — *Lincolnshire* (Baronet, 9 août 1641. M. ét. le 17 nov. 1810.) D'azur à la bande d'or, ch. de trois serpents noués de sin. **C.:** un dragon ailé de gu., iss.

Castletown (Baron), v. **Fitz-Patrick** baron **Castletown.**

Castner — *Souabe.* D'or à un chien braque ramp. de sa., coll. et bouclé d'or. Cq. cour. **C.:** le chien, assis.

Castner von Collenbach zu Mausheim — *Bav.* (Nob. du St.-Empire, 15 oct. 1708.) Parti: au 1 de sa. à trois fleurs-de-lis d'or, rangées en pal, celle du milieu couchée; au 2 reparti d'arg. et d'azur; au bouc ramp. de sa., br. sur le parti. Deux cq. cour. **C.:** 1° un vol, à dextre aux armes du 2, à sen. aux armes du 1; 2. d'or et de sa.; 3° un chapeau pyramidal, chevronné d'azur et d'arg. de quatorze pièces, cour. d'or, sommé de trois pt. d'aut., une d'azur entre deux d'arg.; **L.** des deux derniers émaux.

Castner de Schnadebach, v. **Kastner** en *Bav.*

Castner von Sigmundslust und Castenstein — *Aut.* Parti de gu. et d'arg.; à deux feuilles de nénuphar de l'un en l'autre, les tiges passées en saut. et mouv. d'un tertre de trois coupeaux de sa., br. en p. sur le parti. Cq. cour. **C.:** un vol à l'antique, aux armes de l'écu (moins le tertre). **L.** d'arg. et de gu.

Castoia — *Vérone.* De gu. à une fontaine jaillissante de deux traits d'arg., posée sur une terrasse de sin. et sommée d'un oiseau de sa., tenant en son bec un rameau d'olivier de sin.

Castralani (Comtes) — *Lucques.* D'azur à un lévrier ramp. d'arg., langué et coll. de gu.

Castras — *Bret.* D'azur à une tour d'arg.

Castre — *Art.* D'azur à sept bes. d'arg., rangées en

Castre — *Pic.* D'arg. à deux fasces de gu. (orle.

Castres — *France.* Fascé d'or et d'azur.

Castres — *Lang., Champ.* D'azur à trois étoiles d'arg., rangées en fasce, acc. en chef d'un croiss. du même.

Castricque — *Ypres.* D'arg. à une fasce aussi d'arg., ch. d'une fasce brét. et c.-brét. de sa., surch. d'une burèle d'arg.; le tout acc. de trois étoiles de sa.

Castricum (van) — *Holl.* D'arg. à une tour de sa., ouv. et aj. du champ.

Castries (Ducs **de**), v **de la Croix** ducs **de Castries.**

Castriot *dit* **Scanderbeg** — *Albanie.* De gu. au pal d'azur, ch. de trois tours sommées chacune de trois tourelles d'or, maçonnées de sa.; le pal accosté de quatre pattes de griffon d'arg., affr., en pals.

Castriotits — *Serbie.* D'or à l'aigle ép. de sa.; au chef trianguiaire d'azur, les flancs évasés, ledit chef ch. d'une comète d'arg., la queue en bas. Cq. cour. **C.**: une aigle ép. de gu., chaque tête cour. d'or. **L.** d'or et de sa.

Castriotti — *Venise.* D'arg. à un dextrochère, paré d'azur, mouv. du flanc, la main de carn. tenant un badelaire au nat.

Castris — *Suisse.* Coupé-enté d'arg. sur sa. **C.**: deux bras parés, celui à dextre d'un coupé-enté d'arg. sur sa., celui à sen. d'un coupé-enté de sa. sur arg., les mains de carn.

Castro (de) — *Aragon.* De gu. à six bes. d'or, 2, 2 et 2.

Castro (de) — *Aragon.* De gu. à un soleil d'or; au chef du même, ch. de quatre pals du champ.

Castro (de) — *P. de Burgos.* Ec.: au 1 d'arg. au lion de sa., arm. et lamp. de gu.; aux 2 et 3 d'azur à une étoile d'arg.; au 4 de sin. à une fleur-de-lis d'arg.

Castro (de) — Royaume de *Léon.* De gu. à un échiquier d'azur et d'arg., posé sur l'un de ses angles.

Castro (de) — *Castille, Port., Amsterdam.* D'arg. à six tourt. d'azur, 2, 2 et 2. **C.**: un lion iss. d'or, cour. du même, lamp. de gu.

Castro (de) — *Liége.* Coupé, d'azur à trois étoiles rangées d'or, sur arg. à un pied de vigne poussant à dextre et à sen. une branche fruitée et pamprée au nat.; à la fasce d'arg., br. sur le coupé et ch. d'un coeur de gu., embrassé de deux palmes du même. **C.**: un coeur de gu., entre un vol à l'antique, d'azur et d'or.

Castro-Enriquez (Duc **de**), v. **Alvarez** duc **de Castro-Enriquez.**

Castro (de) de Löwenfeldt — *Allem.* (An., 1654.) Ec.: au 1 d'azur à deux boucs ramp. et cont. de sa., accornés d'or, l'un br. sur l'autre; au 2 fascé d'azur et de gu., de quatre pièces; au 3 de gu. à deux griffons affr. d'or, ramp. contre une colonne d'arg.; au 4 coupé-denché d'azur sur arg.; à deux couteaux d'arg., emm. d'or, passés en saut., br. sur le coupé. Sur le tout de gu. au lion d'arg., cour. d'or. Cq. cour. **C.**: cinq pl. d'aut.: d'azur, de gu., partie d'azur et de gu., d'azur et de gu. **L.** d'azur et de gu.

Castro (de) de Resende — *Port.* D'or à treize tourt. d'azur, 3, 3, 3, 3 et 1.

Castro (de) de Rio — *Port.* D'arg. à deux fasces ondées de sin., acc. de neuf tourt. de gu.

Castro (de) y Toledo — *Gand.* De sin. à une tour d'or, ouv. du champ; à la bord. d'arg., ch. de huit tourt. de gu. **C.**: cinq pl. d'aut., alt. d'or et de sin.

Castro (de), v. **Henriquez de Castro.**

Castrojeriz (Comtes **de**), v. **Mendoza de Castrojeriz.**

Castrop (van) — *Holl.* Parti: au 1 d'or à un pélican dans son aire de gu.; au 2 d'azur à une clé d'arg., posée en pal, le panneton en haut et à sen. **C.**: le pélican.

Castropol — *Asturies.* De sin. à une maison carrée au nat.

Castrosinel, Castrusinel, Castrosionel, Castrusionel, Castrosiones ou **Castrusiones** — *Castille.* De gu. à un trépied en triangle d'arg., au manche en bas du même, en pal; à une épée d'arg., garnie d'or, posée en fasce, br. sur le manche, la pointe à dextre.

Casy — *Ile-de-Fr.* (Comte romain, 1849.) D'azur à deux ancres d'arg., passées en saut.; une épée d'or, br. sur les ancres; le tout acc. de trois étoiles d'arg., rangées en chef.

Cat — *Amsterdam* (M. ét.) D'or au chev. de sin., acc. en chef de deux têtes de lion de sa., lamp. de gu. (*ou*, les mêmes armes, augmentées d'une fleur-de-lis d'arg. en p.)

Cat (le) — *Pic.* De gu. à une tour d'arg.

Cat (le) — *Rouen* (An., janv. 1762.) D'azur à un caducée d'or, accosté de deux étoiles (6) du même et acc. en p. d'un chat guettant d'arg., ombré d'azur. **D.**: CATTI FORTUNAM INTER DUBIA, VIRTUTEM INTER CERTA NUMERANT.

Cat (le) de Bazancourt (Baron de l'Empire) — *Pic.* De gu. à la croix ancrée d'or.

Cat (le) d'Hervilly — *Pic.* Les armes de *Hervilly*, qui sont de sa. semé de fleurs-de-lis d'or.

Cat (le) [le Gat] de Penthelialn — *Bret.* D'arg. à un frêne de sin.

Catacalon — *Grèce.* De gu. semé de griffons d'arg.

Catacanevo — *Dalmatie.* Coupé-émanché d'or sur azur, l'azur br. avec quatre pièces sur l'or.

Catacanevo — *Dalmatie.* D'azur à la bande d'arg., ch. de trois croix treflées de gu.

Catagna — *Gênes.* Coupé: au 1 d'or à l'aigle naiss. de sa., languée et cour. de gu.; au 2 d'arg. à trois fasces de gu.

Catalá — *Aragon.* D'azur à un lévrier sautant d'arg., coll. de sa., bordé et bouclé d'or.

Catalá de Valeriola — *Catalogne.* Ec.: au 1 d'azur à un agneau au nat., paissant sur une terrasse de sin.; au 2 d'arg. à un demi-vol de gu., ch. de sept étoiles d'or, 1, 2, 2 et 2; au 3 d'or au lion de gu., tenant de ses pattes une palme de sin.; au 4 d'arg. à un vaisseau à trois mâts au nat., voguant sur une mer au nat., hab. et équipé d'arg.

Catalan de la Narra — *Lyonnais.* Ec.: aux 1 et 4 d'or à un porc-épic de sa.; aux 2 et 3 d'azur à une étoile d'arg.

Cataldi — *Aut.* (Chevaliers du St.-Empire; 1751.) Parti: au 1 d'azur à une tour d'arg., ouv. et aj. de sa., accostée de deux lions ramp. et affr. d'or, le tout soutenu d'une terrasse de sin., et acc. de trois étoiles d'or, rangées en chef; au 2 d'arg. au lion de gu., soutenu d'une colline de trois coupeaux de sin. Deux cq. cour. **C.**: 1° une tour d'arg., ouv. et aj. de sa.; 2° un lion iss. de gu.; **L.** d'arg. et d'azur; 3° un lion iss. de gu.; **L.** d'arg. et de gu.

Catana — *Vérone.* Coupé, d'arg. à l'aigle de sa., bq. et m. de gu., sur un barré de gu. et d'arg., de six pièces; à la fasce comp. d'arg. et de gu. de six pièces, br. sur le coupé, les émaux opposés à ceux du barré.

Catanel — *Trévise.* D'or à une banderole de gu., flottante vers sen., attachée à une pique au nat., en pal.

Cataneo — *Naples.* Parti, d'or à trois houppes de sa., et de sa. au griffon d'or; au chef d'or, br. sur le parti et ch. d'une aigle ép. de sa.

Cataneo, Catani ou **Catania** — *Rovigo, Vérone.* Plumeté d'arg. chaque plume ch. d'une mouch. d'herm. de sa.; au chef de gu.

Catanio — *Venise.* D'arg. à la bande d'azur, acc. de deux fleurs-de-lis du même.

Cateau van Roseveldt — *Limb., Surinam.* Coupé: au 1 de sin. au chev. d'arg., acc. de trois roses du même; au 2 d'arg. à un château flanqué de deux tours de gu., les tours couvertes de toits pointus d'azur, la herse levée [V. **van Roseveldt.**]

Catel — *Lang.* (M. ét.) D'azur au chev. d'or, acc. de trois coquilles du même.

Catel — *Toulouse.* Ec.: aux 1 et 4 d'azur au chev. d'or, acc. de trois perles d'arg.; aux 2 et 3 d'azur au chev. d'or, acc. de trois coquilles du même.

Catel — *Amsterdam.* Les armes de **du Castel de Landval.**

Catelan, Catellan, Cateliani et **Catelan de Caumont** — *Toscane, Prov., Lang.* D'arg. à un lévrier pass. de sa., coll. d'or; au chef de gu., ch. de trois molettes (6) d'or. (de sa.

Catelan du Bois — *Bret.* D'arg. à trois sangliers

Catelan de Gaure — *Lang.* D'arg. à un lévrier pass. de sa.; au chef d'azur, ch. de trois étoiles d'or. (sa.

Catelan des Luards — *Lyonnais.* Fascé d'or et de

Catelin — *Prov.* D'arg. au chev. d'azur, acc. de trois têtes de lion de sa.

Catellini *dit* **da Castiglione** — *Florence.* D'arg. à trois chiens ramp. de gu., les deux du chef affr.; au chef du même (le chef manque quelquefois)

Catelmburgk — *Aut.* De gu. à l'aigle de sa., m. et cour. d'or. Cq. cour. **C.**: l'aigle. **L.** de sa. et de gu.

Catena — *Dalmatie.* D'azur à une chaine d'or, mouv. du chef et enroulée en volute à sen. Cq. cour. **C.**: trois pl. d'aut., une d'or entre deux d'azur.

Catena — *Esp.* De sin. à une tour d'arg.; et une chaine du même, posée en bande, br. sur la tour.

Cater ou **Kater** — *P. de Groningue.* D'or à la bande ou barre d'azur, ch. d'un matou pass. du champ, posé dans le sens de la bande ou de la barre, la tête de front. Cq. cour. **C.**: un More iss., hab. de gu., tort. d'arg., au rabat du même.

Caters (de) — *Anvers* (An., 22 janv. 1735; barons, 11 mars 1857.) D'azur à trois chats ramp. d'or, les deux du chef affr. et jouant de la patte. **C.**: un chat iss. d'or.

Catharin — *Aut.* (An., 1654; chevaliers, 8 juin 1735.) Ec.: aux 1 et 4 de gu. au griffon d'arg., celui du 1 cont.; au 2 d'or à un chevalier iss., arm. de toutes pièces, au nat., tenant une épée, la main sen. appuyée sur sa

hanche; au 3 d'azur à une étoile d'arg. Deux cq. cour. **C.:** 1° une étoile d'arg., entre un vol, l'aile dextre coupée d'arg. sur gu., la sen. d'azur sur arg.; **L.** d'or et d'azur; 2° le chevalier iss., entre deux prob. coupées, à dextre d'arg. sur gu., à sen. d'azur sur arg.; **L.** d'arg et de gu.

Cathcart de Carleton — *Ecosse* (Baronet, 20 juin 1703.) D'azur à un coeur humain d'or, acc. de trois croix recr. au pied fiché d'arg., soutenues chacune d'un croiss. du même. **C.:** une main dextre, empoignant un coeur sommé d'une couronne royale, le tout au nat. **T.:** à dextre un lion, à sen. un sauvage, ceint et cour. de lierre; tous deux au nat. **D.:** BY FAITH WE ARE SAVED.

Cathcart comte **Cathcart** — *Ecosse* (Baron *Cathcart*, 1447; baron *Greenock* et vicomte *Cathcart*, 3 nov. 1807; comte *Cathcart*, 16 juillet 1814.) Ec.: aux 1 et 4 d'azur à trois croix recr. au pied fiché d'arg., soutenues chacune d'un croiss. du même (*Cathcart*); au 2 de gu. au lion d'arg. (*Wallace de Sundrum*); au 3 d'azur à trois coupes couvertes d'or (*Schaw de Greenock*). **C.:** une main dextre de carn., en pal, empoignant un croiss. d'arg. **S.:** deux perroquets, au nat. **D.:** I HOPE TO SPEED.

Cathelineau — *Anjou, Bret.* (An., mai 1816.) D'azur à un drapeau d'arg., ch. d'une croix alésée de gu., ledit drapeau attaché à une hampe fleurdelisée d'or, fichée dans un coeur de gu. **D.:** DIEU ET LE ROI.

Catherine — *Bourg.* D'azur à trois roues de Ste-Catherine d'or.

Catherinet de Vennevaux — *France.* Parti: au 1 d'azur à trois meriettes d'or; au 2 d'arg. à trois molettes de sa.

Catherlogh (Marquis de), v. **Wharton** duc **de Wharton.**

Catherlough (Comte **de**), v. **Knight** comte **de Catherlough.**

Cathus — *Poitou, Bret.* De gu. semé d'étoiles d'or; au lion du même, br. sur le tout.

Catigny — *France.* D'arg. à la fasce d'azur, ch. d'une étoile d'or et acc. de trois roses de gu.

Catin — *Bourg.* D'azur à un casque d'arg.; au chef du même, ch. de trois meriettes de sa.

Catinat — *Ile-de-Fr.* (M. ét.) D'arg. à la croix de gu, ch. de neuf coquilles d'or.

Catinelli — *Aut.* (Chevaliers, 27 déc. 1854.) Ec.: aux 1 et 4 d'azur à trois coupes mal-ordonnées d'arg.; aux 2 et 3 d'arg. à un drapeau d'or ch. d'une aigle ép. de sa. et bordé d'une bordure flamboyante de sa., d'or, de gu. et d'arg., ledit drapeau flottant à dextre et attaché à une hampe tortillée de sa. et d'or, en pal. Deux cq. cour. **C.:** 1° un vol cont. coupé ait. d'azur et d'arg.; 2° le drapeau du 2. **L.** d'arg. et d'azur. **D.:** EST MODUS IN REBUS.

Catille — *Allem.* D'azur à un cygne d'arg., tenant en son bec une boule d'or et pass. sur un mousqueton au nat., posé en bande. Cq. cour. **C.:** le cygne, entre deux mousquetons au nat., posés en chev. renv., les crosses en bas.

Caton de Thalas — *Dauphiné.* Parti bandé contre-bandé d'or et de gu.; à la bord. de sa., ch. de huit bes. d'or.

Catrice — *Tournaisis.* D'arg. au chev. de gu., acc. de trois chats de sa.

Cats — *Holl.* Parti: au 1 d'azur à une tour d'arg., aj. de sa.; au 2 d'azur à une épée d'arg., en pal, acc. de trois étoiles mal-ordonnées du même. Cq. cour. **C.:** une étoile d'arg. [Armes de *Jacob Cats*, poète hollandais, conseiller-pensionnaire de Hollande et garde des sceaux. Créé chevalier par Charles I, roi d'Angleterre, en 1629, les armes suivantes lui furent assignées: Ec.: au 1 d'arg. à une rose de gu., bout. d'or, barbée de sin.; au 2 d'azur à une tour d'or; au 3 d'azur à une épée d'arg., garnie d'or, en pal, acc. de trois étoiles mal-ordonnées du même, 1 en chef et 2 accostant la pointe de l'épée; au 4 d'arg. à un rocher de plusieurs coupeaux au nat., mouv. du flanc sen. et de la p., duquel jaillit un ruisseau au nat. Cq. environné d'une couronne de lauriers de sin. **C.:** une étoile (6) rayonnante d'or; entre un vol, d'azur et de gu. **L.** d'azur et de gu.]

Cats — *Frise.* Coupé: au 1 parti: *a.* d'azur à une étoile d'arg.; *b.* d'or à la demi-aigle de sa., mouv. du parti; au 2 d'arg. à un chat assis de sa., la tête posée de front (On trouve encore: Parti: au 1 d'or à la demi-aigle de sa., mouv. du parti; au 2 coupé: *a.* d'azur à une étoile d'arg.; *b.* d'arg. à un chat assis de sa., la tête posée de front). Cq. cour. **C.:** un vol d'azur. **L.:** à dextre d'arg. et d'azur, à sen. d'or et de sa.

Cats — *Zél.* Coupé: au 1 de gu. à trois pals d'arg.; au 2 d'or à un chat ramp. de sa., la tête posée de front, la queue levée.

Cats-Bussemaker — *Amsterdam.* D'arg. à deux mousquetons au nat., passés en saut. **C.:** un trèfle de sin.

Cats (van) de Weldamme — *Zél., Holl.* De sa. à deux fasces ondées d'arg., acc. de trois los. d'or. Brl. d'or et de sa. **C.:** une tête de dragon d'or, tournée en volute (*ou* un sanglier iss. de gu., défendu d'arg.; entre un vol de sa., chaque aile ch. de trois los. d'or, rangées en pal.) **S.:** à dextre un lion d'or, à sen. un griffon d'or.

Cats *dit* **Cats au Chat noir** — *Zél., Flandre.* D'or à un chat assis de sa. **C.:** un chat de sa., assis sur un chapeau d'or, retr. de gu.

Cats (van) baron **de Raet** — *Holl.* (Baron, 10 juin 1816; rec. dudit titre, 22 avril 1843.) Parti: au 1 de gu. à trois patins d'or, posé en pals, 2 et 1; au canton d'arg., ch. d'une main sen. de gu.; en coeur un écusson d'azur au lion d'or (*de Raet*); au 2 de *Cats de Weldamme.* Deux cq. cour. **C.:** 1° un lion iss. d'or, entre un vol d'azur; **L.** d'azur et d'or; 2° un patin d'or, en pal, entre un vol de gu.; **L.** de gu. et d'or. **S.:** deux griffons d'or [Comp. **de Raet** et **Raet-Bögelskamp.**]

Cats, v. **Peters de Cats** et **Welle de Cats.**

Catsbeek — *Holl.* Coupé: au 1 de sin. au lion naiss. d'arg., mouv. du coupé; au 2 d'or à une chaudière sans cornière, au nat. **C.:** un vol.

Catsman — *Middelbourg.* Tiercé en pal: au 1 d'azur à une tour d'or, ouv. du champ, hersée de sa.; au 2 de gu. à un homme, posé de front, hab. d'arg., coiffé d'un chapeau du même, la main dextre appuyée sur un bâton d'or, le tout soutenu d'une terrasse au nat.; au 3 d'azur à une épée d'arg., garnie d'or, en pal, acc. en chef de trois étoiles mal-ordonnées du même.

Catt — *Bav., Prusse* (An., 20 août 1753.) D'azur au croiss. d'or, acc. de trois étoiles du même. Cq. cour. **C.:** un lion iss. d'azur. **T.:** deux sauvages de carn., ceints et cour. de lierre, appuyés sur leurs massues.

Catta — *Esp.* Coupé: au 1 d'arg. à un chien pass. de sa.; au 2 d'azur à trois fasces ondées d'arg.

Cattanei — *Mantoue.* Tiercé en fasce: au 1 d'or à l'aigle de sa., bq. et m. de gu.; au 2 d'azur au lion naiss. de gu.; au 3 barré-bretessé d'azur et de gu. de huit pièces [Comp. **Fachini-Cattanei.**]

Cattanei — *Milan.* Coupé: au 1 d'or à l'aigle de sa.; au 2 d'azur à trois châtaignes d'arg. Cq. cour. **C.:** une aigle de sa. **L.:** dextre d'or et de sa., à sen. d'arg. et d'azur.

Cattanei-Momo — *Mantoue* Coupé: au 1 d'or à l'aigle de sa., cour. du champ; au 2 d'azur à trois châtaignes d'arg. L'écu posé sur l'estomac d'une aigle ép. de sa., chaque tête cour. d'or, tenant de sa griffe dextre une épée et un sceptre et de sa sen. un monde.

Cattanei-Momo (Barons) — *Mantoue.* Coupé: au 1 d'or à l'aigle de sa., cour. du champ; au 2 d'azur à trois châtaignes d'arg. L'écu entouré d'une bord. d'arg. Trois cq. cour. **C.:** 1° l'aigle, iss. et cont.; 2° un griffon iss. d'arg.; 3° une aigle iss. de sa. **L.:** à dextre d'or et de sa., à sen. d'arg. et d'azur. **S.:** deux dragons à quatre pattes, au nat., allés de gu., la queue nouée. **D.:** JUSTUS ET PROPOSITI TENAX.

Cattaneo — *Gènes.* Fascé d'arg. et d'azur (*ou* de gu.); au chef d'or, ch. d'une aigle de sa.

Cattaneo — *Milan.* Coupé: au 1 d'or à l'aigle de sa., cour. d'or; au 2 de gu. au lion d'or, cour. du même.

Cattaneo — *Dalmatie* (Rec. de nob., 1469, 22 sept. 1820 et 9 mai 1829.) D'or à une aigle ép. de sa., bq. et m. de gu., ch. sur sa poitrine d'un écusson aux armes de *Cattaneo* qui sont coupées de gu. sur herm. Cq. cour. **C.:** deux banderoles, les hampes passées en saut., la banderole à dextre d'azur ch. d'une croix potencée de gu. et celle à sen. de gu. ch. d'un lion de St.-Marc d'or; les banderoles posées devant quatre pl. d'aut., deux de sin. entre deux de gu. **L.:** à dextre d'or et de sa., à sen. d'arg et de gu. **D.:** POTIUS MORI QUAM FOEDARI.

Cattani — *Florence.* Coupé: au 1 parti: *a.* d'or à un loup d'arg., allé de sa., courant sur une terrasse de sin.; *b.* d'arg. à cinq vergettes de gu., et une aigle de sa., br. sur les vergettes; au 2 d'azur à un chat couché d'or, cour. du même, la tête posée de front, acc. en chef de deux fleurs-de-lis d'or. Cq. cour. **C.:** un ange iss. de carn., portant un baudrier de gu. en saut., tenant de sa main dextre une couronne de feuillage et de sa sen. une palme de sin. **L.:** à dextre d'or et d'azur, à sen. d'arg. et de gu.

Cattanj-Jorletti — *Dalmatie.* D'azur à une tour d'arg., ouv. et aj. de sa., surm. du mot VIRTVS en lettres d'or. Cq. cour. **C.:** trois pl. d'aut., une d'arg. entre deux d'azur.

Cattarinetti — *Vérone.* Coupé, d'azur à une étoile d'arg., sur gu. plein; à la fasce d'or, br. sur le coupé, ch. des mots TE DUCE, en lettres de sa.

Cattarinetti-Franco — *Vérone.* Parti: au 1 coupé-penché d'azur sur gu., à une fasce penchée en

bande d'or, br. sur le coupé et ch. des mots TE DUCE en lettres de sa.; l'azur ch. d'un cerf naiss. au nat., mouv. de la fasce et acc. au canton dextre du chef d'une étoile d'or; au 2 éc.: *a.* et *d.* d'or à trois fleurs-de-lis mal-ordonnées d'arg.: *b.* et *c.* de gu. à deux chicots de sin., passés en saut., les pieds réunis par une chaîne d'or; le saut. acc. de trois étoiles d'or, 1 en chef et 2 en flancs.

Cattarini d'Erzberg — *Aut.* (An., 1782.) Ec.: aux 1 et 4 d'azur à un loup ramp. d'arg., celui du 1 cont.; aux 2 et 3 d'arg. à trois roses mal-ordonnées de gu., bout d'or. Deux cq. cour. **C.**: 1° le loup ramp. du 1; 2. d'arg. et d'azur; 2° deux maillets de gu., passés en saut., entre deux prob. coupées, à dextre d'arg. sur azur, à sen. de gu. sur arg.; **L.** d'arg. et de gu.

Cattenbrouck (van) — *Bruges, Bruxelles.* D'or à un hucbet d'azur, vir. et eng. d'arg., acc. de trois maillets penchés de gu.

Cattenburch (van) — *Holl.* D'arg. à trois fers-de-moulin de sa. **C.**: un fer-de-moulin de sa. **S.**: deux lions d'or, lamp. de gu. [V. **Copes van Cattenburch.**]

Cattendyck (van) — *Holl.* D'arg. à une fasce d'azur; et un saut. comp. de gu. et d'or, br. sur le tout.

Cattendyke (van). v. **van Kattendyke.**

Catthem (van) — *Bruxelles.* D'arg. au saut. engr. de sa., ch. d'un écusson parti-émanché d'arg. et de gu.

Cattiau — *Middelbourg.* De gu. à un château de deux tours sans portes ni fenêtres, reliées par un mur crén., percé d'une ouverture de porte, hersée, le tout d'arg., maçonné de sa., sur une terrasse de sin.

Cattoire (de la) — *Flandre.* D'arg. à la bande de gu.

Catti — *Rovigo.* Coupé de sa. sur arg., à deux C (des manuscrits antiques), celui en chef d'arg. et celui en p. d'azur.

Catty — *Aut.* (Barons, 13 mars 1862.) Parti: au 1 coupé de sa. sur arg., à deux C (des manuscrits antiques), celui en chef d'arg. et celui en p. d'azur; au 2 de gu. à une épée d'arg., garnie d'or, accostée de deux étoiles du même. Cq. cour. **C.**: une épée d'arg., garnie d'or; entre un vol coupé, à dextre de sa. sur arg., à sen. d'or sur gu. **L.** conformes aux émaux du vol. **S.**: à dextre un lion allé d'or, lamp. de gu.; à sen. un griffon d'or, lamp. de gu.

Catulli — *Padoue.* D'azur à la fasce vivrée d'arg.

Catus, v. **Cathus.**

Catwyck (van) — *Leyde.* D'azur à deux poissons nageants d'or, l'un sur l'autre.

Catwyk (van) — *Holl.* D'arg. au saut. d'azur.

Cau — *Zél., Holl.* D'or à la fasce ondée d'azur, acc. de trois choucas de sa. Brl. d'or et de sa. **C.**: un choucas de sa., entre un vol d'or et de sa. **L.** de sa. et d'or. **S.**: à dextre un lion d'arg., à sen. une licorne d'arg. **D.**: SEMPER IDEM.

Caubergh (van) — *Hasselt (Limb.)* (An., 28 sept. 1840.) D'azur à une aigle héraldique d'arg., bq. et m. d'or, languée de gu., soutenue d'un mont isolé d'arg.

Caubios — *Béarn.* D'azur à un cerf pass. d'or.

Caucabanne — *Guyenne.* Parti: au 1 coupé: *a.* d'azur à trois bes. d'arg.; *b.* d'arg. à trois barres de sa.; au 2 d'azur au lion d'or.

Cauchie (de la) — *P. de Boulogne.* D'or au lion léopardé d'azur, lamp. et cour. de gu.

Cauchie (de la) — *Art.* (M. ét.) D'arg. fretté de sa.; au canton de gu. (ce canton quelquefois ch. d'une bande d'arg. surch. de trois merlettes de sa.)

Cauchie (de la) ou **de la Chaussée** — *Pic.* D'azur à trois bes. d'or, posés en abîme, 2 et 1, acc. de neuf croiss. d'arg., rangés en orle.

Cauchois — *Norm.* D'or à trois arbres arr. de sin.

Caucholx — *Norm.* D'azur au croiss. d'or, acc. de six étoiles du même. (de sa.

Caucholx — *Norm.* D'arg. à trois mouch. d'herm.

Cauchon — *Reims* (An., fév. 1392.) De gu. au griffon d'or, allé d'arg.

Cauchon. D'azur à six fasces (*ou* chevrons) d'arg., acc. de trois coquilles d'or, 2 en chef et 1 en p. [Armes de *Pierre Cauchon,* évêque de Beauvais et puis de Lisieux, le persécuteur de Jeanne Darc.]

Cauchon de Lery — *Champ.* (An., 13 fév. 1462.) De gu. au griffon d'or, allé d'arg. (dentes.

Cauchon de Maupas — *Champ.* Les armes précédentes.

Cauchy — *Norm.* De gu. au lion d'arg., acc. de cinq croisettes d'or, rangées en orle.

Cauchy — *France.* Tranché: au 1 de sa. à un miroir arrondi d'arg., le manche accolé d'un serpent d'or, la tête à sen., se mirant dans la glace; au 2 d'arg. à une tour d'azur, sommée d'un coq hardi du même.

Caudenbergh (van), v. **van Coudenberg.**

Caudenboreh (van) ou **Coudenboreh** — *Bruxelles.* D'or au chev. de gu., ch. de trois molettes (5) d'arg. **C.**: un buste d'homme, hab. de gu., coiffé d'un bonnet albanais du même, retr. d'or, iss. d'une tour du même.

Cauderon — *Cambr.* D'or à un chaudron de sa.

Cauderon — *Art.* Burelé d'herm. et d'azur, de douze pièces.

Cauderon — *Pic.* De sa. à trois chaudrons d'or.

Caudrelier (le) — *Art.* D'azur à une poule d'or, couvante des poussins du même. (sa.

Caudry — *Art.* D'arg. à trois feuilles de vivier de

Caudry — *Fl. fr.* D'or au chev. de sa., acc. de trois lions du même. (de gu.

Caufours (des) — *Tournaisis.* D'or à trois chev.

Caulaincour — *France.* D'or à la bande de gu.; au chef d'azur.

Caulaincourt — *Pic.* (Marquis, déc. 1714.) De sa.; au chef d'or. **C.**: un sauvage iss., étouffant dans ses bras une aigle. **T.**: deux sauvages. **D.**: DESIR N'A REPOS.

Caulaincourt duc **de Vicence** — *Pic.* (Duc., 1806.) Coupé de sa. sur or; l'or ch. d'un sauvage de gu., appuyé sur une massue de sa. et supp. du poing dextre un coq du même; au chef de gu., semé d'étoiles d'arg.

Caulery — *Art.* De gu. à trois écussons d'arg., ch. chacun d'un lion de sa.

Caulet de Cadours — *Lang.* De gu. au lion d'or; à la fasce d'azur, br. sur le tout, et ch. de trois étoiles d'or.

Caulet de Tayac — *Ile-de-Fr.* De gu. au lion d'or, à la fasce de sa., br. sur le tout, et ch. de trois étoiles d'arg.

Caulfeild comte **de Charlemont** — *Irl.* (Lord *Caulfeild* et baron *Charlemont,* 22 déc. 1620; vicomte *Caulfeild de Charlemont,* 8 oct. 1665; comte de *Charlemont,* 23 déc. 1763; titres dans la pairie d'*Irl.* Baron *Charlemont,* dans la pairie du *Royaume-Uni,* 13 fév. 1837.) Burelé d'arg. et de gu.; au canton de gu., ch. d'un léopard d'or. **C.**: une tête et col de dragon de gu., coll. d'une jumelle d'arg. **S.**: deux dragons de gu., allés de sa., coll. chacune d'une jumelle d'arg. **D.**: DEO DUCE, FERRO COMITANTE.

Caulier — *Flandre.* De gu. au chev. d'arg., acc. de trois canettes du même.

Caulier — *Tournai.* D'azur à trois étrilles d'arg., emm. d'or.

Caullier — *Art.* De gu. à la croix de vair.

Caullières — *Norm.* D'arg. à la bande de gu., acc. de six merlettes de sa., rangées en orle.

Caumartin — *France.* D'azur à cinq trangles d'arg.

Caumels — *Toulouse* (Conf. de nob., 14 mars 1670.) D'azur à un serpent d'or, arrondi en cercle, au milieu duquel est un oiseau d'arg., bq. et m. de gu.; le tout acc. de trois étoiles d'or, rangées en chef.

Caumels — *Lang.* De gu. à trois chicots d'or, posés en pals; au chef d'arg., ch. de trois croiss. d'azur.

Caumia de Ballieux — *Béarn.* Ec.: aux 1 et 4 d'azur à une tour d'arg., maçonnée, ouv. et aj. de sa.; aux 2 et 3 d'arg. à trois flammes de gu., rangées en fasce.

Caumont — *Art.* De gu. à une roue d'or; au canton d'herm.

Caumont — *Norm.* D'arg. à trois fasces de gu., acc. de trois tourt. du même, rangés en chef.

Caumont — *Norm.* D'azur à trois annelets d'or; au chef d'arg., ch. de trois mouch. d'herm. de sa.

Caumont — *Guyenne, Gasc.* D'or à un chêne de sin.

Caumont — *Bâle, Zurich.* D'azur à trois étoiles mal-ordonnées d'or, en chef, et trois monts escarpés de sin., en p., accostés.

Caumont ducs **de la Force** — *Guyenne* (Ducs, 1637; branche ét. le 14 juillet 1755; une autre branche, ducs, 1787; ét. en 1838.) D'azur à trois léopards d'or, arm., lamp. et cour. de gu., l'un sur l'autre. **D.**: FERME, LA FORCE.

Caumont duc **de Lauzun** — *Guyenne* (Ducs, 1692. M. ét. en 1723.) Les armes précédentes.

Caumont (Marquis et ducs **de**), v. **Seytres** ducs et marquis **de Caumont.** (ns.

Cauna (Barons **de**), v. **Cabannes** barons **de Cauna.**

Caunedo — *Castille.* Parti: au 1 de sin. au lion d'or; au 2 de gu. à une tour sommée d'une tourelle au nat., ouv. et aj. d'azur, accostée de deux cyprès de sin., le tout soutenu d'une fascé-ondé d'arg. et d'azur de quatre pièces. A la bord. de l'écu partie d'arg. et d'or, l'arg. ch. de cinq croix de Calatrava de gu., et l'or ch. de huit gerbes de sin., liées de gu., posées 1 en chef, 1 en p. et 6 en flancs, l'une sur l'autre.

Caunes — *Lang.* De gu. au chev. d'arg., acc. de trois rochers du même; au chef d'azur ch. de trois merlettes du sec.

Caupenne — *Guyenne, Gasc.* D'azur à six pl. d'aut. d'arg., les pieds croisés, 2 et 2, et posées en chevrons renversés.

Digitized by Google

Cauquigny — *Norm.* D'azur à trois trèfles d'or.
Caurel (du) de Tagny — *Pic.* D'arg. à sept fusées et deux demies de gu., rangées en bande.
Caurienne — *Maine.* Ec.: aux 1 et 4 de gu. à une rose d'arg.; aux 2 et 3 d'azur à une croix recr. d'or. Sur le tout d'azur à une fleur-de-lis d'or.
Caurois (Baron de l'Empire) — *France.* Coupé: au 1 d'or à trois étoiles d'azur; au 2 d'azur au croiss. d'arg.
Cauroy — *Art.* D'azur à un écusson d'arg. en abîme; au chev. de gu., br. sur le tout. **D.:** WAVRIN MOINS QUE LE PAS.
Cauroy — *Beauvoisis, Ponthieu.* D'or à trois fasces de gu., frettées du champ. — *Ou:* Fascé d'or et de gu., de huit pièces; les fasces de gu. frettées d'or.
Caury — *Pic.* D'or au lion de sa., arm. et lamp. de gu., allumé d'arg.
Causé (du). v. **du Causé.**
Causini — *Trévise.* D'azur à une roue d'or.
Causmaecker (de) — *Gand.* De sin. à la croix d'or.
Caussade — *Quercy.* D'or à quatre cotices de gu.
Caussat — *Lang.* D'azur à un lévrier sautant d'arg.; au chef d'or, ch. de trois étoiles du champ.
Caussener (de) — *Brab.* D'arg. à la fasce d'azur, acc. de sept mouch. d'herm. de sa., 4 en chef et 3 en p.
Causser — *Lang.* Ec.: aux 1 et 4 d'azur à une fasce, acc. en chef d'une croix treflée et en p. d'un besant, le tout d'or; aux 2 et 3 parti-emanché d'or et de gu.
Caussels de Mauvoisin (Barons)—*Lang., Guyenne.* D'azur à trois trèfles d'or. **S.:** deux lions, au nat.
Caussin — *Lang.* D'azur au lion d'or, ramp. contre un arbre d'or, acc. de neuf bes. d'arg., rangés en orle.
Cauteren (van), van der Cauteren ou **Vercauteren** — *Flandre* (An., 6 juillet 1650.) *Armes anc.:* De sin. à un soc de charrue d'arg., posé en barre, la pointe en bas. — *Armes mod.:* De sin. à deux fasces abaissées d'arg., acc. en chef d'une épée du même, garnie d'or. **C.:** l'épée. — (Barons, 20 nov. 1734.) Les armes de *Goux* qui sont éc.: aux 1 et 4 de sa., au lion d'or, arm. et lamp. de gu., et aux 2 et 3 d'azur à l'aigle d'or. Sur le tout les armes modernes de *van Cauteren.* **S.:** deux lions d'or, arm. et lamp. de gu., tenant chacun une bannière aux armes du surtout.
Cauvel de Beauvillé — *Pic.* D'azur à la croix pattée alésée d'or.
Cauvet — *Norm.* D'azur au chev. d'or, acc. de trois roses du même.
Cauvet barons **de Montribloud** — *Lyonnais.* D'or à deux pins de sin., fruités d'or, passés et repassés en saut.
Cauvet comtes **de Montribloud** et marquis **de Villard** — *Prov., Lyonnais.* Les armes précédentes.
Cauvière — *Prov.* D'azur à un senestrochère, arm. d'arg., tenant une épée d'arg., sommée d'un croiss. du même, entre deux étoiles d'or.
Cauvigny — *Norm.* D'arg. au chev. de sa., acc. de trois merlettes du même; au chef du sec., ch. de trois coquilles du champ.
Cauvisson (Marquis **de**), v. **Louet de Nogaret** marquis **de Cauvisson.**
Cauwelaer — *Holl.* De gu. à une fleur-de-lis d'azur, acc. de trois membres d'aigle d'or, la griffe en bas.
Cauweller — *Holl.* De sa. à trois choucas d'arg.
Cauwenberghe (van) — *Flandre.* D'azur à trois lions d'or, cour. du même.
Cauwenhoven (van) ou **Couwenhoven** — *Holl., Brab.* De gu. au lion d'or, arm. et lamp. d'azur, le col tort. d'un serpent du même.
Cauwenhoven (van) ou **Couwenhoven** — *Bruxelles* (An., 18 déc. 1629.) D'azur à la fasce chevronnée de chevrons couchés et cont. d'arg. et de gu., de six pièces; la fasce acc. de trois clés d'arg. Brl. d'azur et d'arg. **C.:** une tête et col de paon au nat. **L.** d'arg. et d'azur.
Cauwer (de) — *Holl.* D'or à trois molettes d'arg. **D.:** NON FRIGIDE, SED FERVIDE. (de sa.
Caux — *Jersey.* D'azur à trois lions d'or; à la bord.
Caux — *Prov.* D'azur à un bélier pass. d'arg., clariné d'or, acc. en chef de deux étoiles du même.
Caux (le) de la Tombelle — *Norm.* (Chevaliers, 14 juillet 1821.) Parti d'azur et de sa.; à deux épées d'or, passées en saut., br. sur le tout.
Cauzac (Barons **de**), v. **Aymar.**
Cauzé (du) — *Agénais* (M. ét.) D'or au lion de sin., arm. et cour. de gu.; à la fasce de sa., ch. de trois molettes d'or et br. sur le lion.
Cauzé (du) marquis **de Nazelle-Guignicourt** — *Champ.* (Marquis, 1753.) Les armes précédentes.
Cavada (de la) — Royaume de *Galicie.* Parti: au 1 d'arg. à trois pals de sin.; au 2 d'arg. à un arbre de sin., senestré d'un loup de sa., ramp. contre le fût, le tout soutenu d'une terrasse de sin.
Cavagini — *Dalmatie* (M. ét.) D'azur à un cheval d'arg., crin. de sa., bridé de gu. houppé d'or, galopant sur une terrasse de sin. (le cheval est souvent regardant). Brl. d'azur et d'arg. **C.:** le cheval, iss.
Cavagioni — *Vicence.* Parti: au 1 d'arg. à la demi-aigle de sa., bq. et m. de gu., cour. d'or, mouv. du parti; au 2 d'arg. à quatre fasces vivrées de sa.
Cavagioni-Bertolini — *Vicence.* Coupé: au 1 parti d'azur et de gu., à une croisette de l'un en l'autre; au 2 parti d'or et de sin., à une étoile (8) de l'un en l'autre. A la fasce d'arg., br. sur le coupé, ch. d'un chat pass. tenant entre ses dents une souris, le tout au nat.
Cavagna — *Milan.* De gu. au lion d'or; à la fasce d'azur, ch. d'une corbeille d'or, br. sur le tout; au chef du sec., ch. d'une aigle ép. de sa., surm. d'une couronne d'or. **C.:** une aigle iss. de sa., cour. d'or. **L.** d'or, d'azur et de gu.
Cavalier — *Lang.* D'arg. au lion d'azur; au chef du même, ch. de trois étoiles d'or.
Cavalignac (Baron de l'Empire) — *Quercy.* Coupé: au 1 de sa. à un fort en ruines, d'or; au 2 de gu. à trois molettes d'or, rangées en fasce, et une mer d'arg. en p.
Cavaillé (de) — *Lang.* D'azur à un cavalier, tenant une épée levée, monté sur un cheval galopant, le tout d'arg., acc. de trois étoiles d'or, rangées en chef.
Cavaillon — *Comtat-Venaissin.* D'or au lion de sa., arm. et lamp. de gu.
Cavajon, v. **Cavagioni-Bertolini.**
Cavajoni, v. **Squarcetti** *dit* **Cavajoni.**
Cavalcabò — *Vicence, Crémone.* D'azur à un chevalier, revêtu d'une cotte d'armes d'or, coiffé d'un casque fermé du même, brandissant un badelaire d'arg., monté sur un boeuf galopant d'arg., accorné d'or, soutenu d'une terrasse du même. — *Ou:* De gu. à un chevalier, arm. de toutes pièces de sa., la visière fermée, le casque de sa., panaché de trois pl. d'aut. d'arg., le bouclier ovale de sa. au bras sen., tenant de sa dextre un badelaire levé d'arg., monté sur un boeuf au nat., accorné d'or, pass. sur une terrasse de sin.
Cavalcacane — *Vérone.* D'arg. à un chien ramp. d'or, coll. de gu., le collier attaché par une chaîne d'or au fût d'une colonne de gu., cour. d'or, posée à dextre; le tout soutenu d'une terrasse de sin.
Cavalcanti — *Florence.* D'arg. semé de croisettes treflées de gu.
Cavalcanti — *Udine.* De gu. treillissé d'arg., les clairevoies semées de roses du même; au chef d'azur, ch. de trois fleurs-de-lis d'or, rangées entre les quatre pendants d'un lambel du même.
Cavalcroni, v. **Grimaldi-Cavalcroni.**
Cavalier de Proulhargues — *Lang.* D'arg. au lion d'azur; au chef du même, ch. de trois étoiles d'or.
Cavalieri — *Rome.* Parti: au 1 coupé: *a.* d'arg. à une rose à quatre feuilles de gu.; *b.* recoupé d'or sur arg., à la fasce ondée de sa., br. sur le recoupé; au 2 d'azur à un lévrier courant d'arg., coll. de gu.; le 2 entouré d'une bordure émanchée d'azur sur arg.
Cavalieri ou **de Cavaleris** — *Rome.* Coupé d'azur sur sin.; à un lévrier d'arg., coll. d'or, br. sur le tout; au chef du même, ch. d'une aigle ép. de sa.
Cavallar (Barons) — *Aut.* Ec.: aux 1 et 4 d'or à un chevalier, le casque panaché de gu., tenant une épée levée, monté sur un cheval galopant d'arg., bridé et houssé de sa., soutenu de sin.; celui du 1 cont.; aux 2 et 3 d'azur à trois étoiles d'or, 2 et 1, abaissées sous un croiss. figuré du même. Cq. cour. **C.:** un cheval iss. d'arg., bridé de sa. **L.** d'or et d'azur.
Cavallar chevaliers **de Grabensprung** — *Aut.* (Chevaliers, 21 mars 1836.) Coupé: au 1 d'or à l'aigle de sa.; au 2 parti: *a.* coupé d'azur à une étoile d'or, sur gu. à deux étoiles d'or; *b.* de gu. à un bras, arm. au nat., la main de carn. tenant une épée d'arg., garnie d'or. Deux cq. cour. **C.:** 1° une aigle iss. de sa.; **L.** d'or et de sa.; 2° trois pl. d'aut.: d'azur, d'or et de gu.; **L.:** à dextre d'or et d'azur, à sen. d'or et de gu.
Cavalieri — *Italie.* D'azur à un chevalier, arm. de sa., le casque panaché de deux pl. d'aut., de gu. et d'or, monté sur un cheval pass. au nat., bridé et sellé d'arg.; le tout acc. en chef de deux étoiles d'or. Cq. cour. **C.:** un cheval iss. d'arg. **L.** d'arg. et d'azur.
Cavalierini — *Rome.* D'or à un cheval ramp. de sa., bridé de gu., acc. de cinq carreaux du sec., 2 à chaque flanc, l'un sur l'autre, et 1 en p.
Cavalletti — *Italie.* De sin. à un cheval d'arg., galopant sur une champagne d'or, chargée de trois molettes de sa., rangées en fasce.
Cavalli — *Venise, Vérone.* De gu. à un cheval cabré d'arg., onglé et crin. d'or, bridé d'azur; à la fasce d'azur, br. sur le tout et ch. de trois étoiles d'or. **C.:** trois pl. d'aut.; *ou,* la tête du cheval.

Digitized by Google

Cavalli — *Rome, Vérone.* De gu. à un cheval cabré d'arg. Cq. cour. **C.**: trois pl. d'a.t., une d'arg. entre deux de gu.

Cavallieri — *Venise.* Coupé d'arg. sur gu.; l'arg. ch. d'un cheval pass. de sa.

Cavan — *Bret.* D'or à trois chouettes de sa.

Cavan (Comte de), v. **Lambart comte de Cavan.**

Cavanago (Comtes) — *Milan.* D'or à la bande de gu., ch. d'une tête et col de lévrier de sa., coll. et bouclé d'arg., posée en barre, mouv. du bord. inférieur de la bande. Brl. de gu. et d'arg. **C.**: une tête et col de lévrier de sa., coll. et bouclé d'arg. **L.** de gu. et de sa.

Cavanago-Badanaschi (Comtes) — *Milan.* Ec.: aux 1 et 4 d'or à la bande de gu., ch. d'une tête et col de lévrier de sa., coll. et bouclé d'arg., posée en barre, mouv. du bord inférieur dé la bande; au 2 d'or à deux demi-vols adossés de gu. A un écusson ovale d'arg., bordé d'or, ch. d'une croix de gu., sommé d'une couronne à cinq fleurons d'or et br. sur les deux premiers quartiers; et un rameau d'olivier de sin. et un rameau de laurier du même, iss. de la couronne. **C.**: une tête et col de lévrier de sa., coll. et bouclé d'arg. **L.** d'or, de gu. et de sa.

Cavanigila — *Naples.* D'arg. à quatre fasces entées de gu. — *Ou:* D'arg. à trois fasces entées d'azur.

Cavanigila — *Naples.* De sa. à trois fasces cannelés d'arg., chacune ayant en haut et en bas quatre cannelures.

Cavarisa — *Vérone.* D'azur au lion d'arg., arm. et lamp. de gu.

Cavasi — *Trévise.* D'azur au lion d'or.

Cavaza — *Vérone.* De sin. à la barre taillée d'arg. sur gu.

Cavazocca — *Vérone.* D'azur au chev. d'arg., acc. de trois têtes de lion d'or, les deux du chef affr. Cq. cour **C.**: un lion iss. d'or. **L.** d'arg. et d'azur.

Cavazza — *Venise* (An., 1652. M. ét.) Parti d'arg. et de gu.; à six têtes de lion de l'un à l'autre, rangées en deux pals, celles à dextre cont. [Comp. **Leoni-Cavazza.**]

Cavazza ou **Cavazzi** — *Venise, Padoue.* Paléondé d'azur et d'arg., de six ou de huit pièces.

Cavazza — *Saluces.* D'azur à la bande de gu. ch. d'un poisson d'arg., posé dans le sens de la bande. Cq. cour. **C.**: trois fleurs tigées et feuillées, surm. d'un soleil, le tout d'or. **D.**: ARET QUOI QU'IL SOIT.

Cavazzi comtes **della Somaglia** — *Italie.* Ec.: au 1 de gu. à trois annelets mal-ordonnés et entrelacés d'or; au 2 de gu. à une houppe d'or; au 3 de gu. à un mors de cheval d'arg., en barre; au 4 d'azur à trois fasces entées d'arg. A la champagne arrondie d'or, ch. d'un chevalier monté sur un cheval galopant et tenant une épée levée, le tout au nat. Au chef de l'écu d'arg., br. sur les quartiers, ch. de trois couleuvres ondoyantes en pals de sin., cour. d'or, rangées en fasce, engloutissant chacune un enfant de carn., le pied de la couleuvre du milieu adextré des lettres F. R. et senestré des lettres S. F. de sa. Sur le tout des quartiers d'azur à trois barres de gu. bordées d'or, et une tête de More, tort. d'arg., les épaules hab. du même, br. sur les barres. **C.**: un chevalier iss., coiffé d'un casque de sa. panaché de gu., tenant de sa main dextre une masse à picotons au nat., posé sur son épaule, et de sa sen. un bouclier ovale de sa. **L.** d'arg. et d'azur. **D.**: MEMINISSE JUVAT.

Cavazzola — *Vicence.* D'arg. à deux fasces d'azur; au chef du même, ch. d'un buste d'homme d'arg., posé de front.

Cave (de la) — *Prusse.* Ec.: aux 1 et 4 de gu. à la croix d'arg.; aux 2 et 3 d'azur à une étoile d'or.

Cave (de la) — *Prusse.* De gu. à la bande d'arg., ch de trois croix pattées de sa., posées dans le sens de la bande. Cq. cour. **C.**: une croix pattée de sa. **L.** d'arg. et de gu.

Cave baron **Braye** — *Leicestershire.* D'azur treillissé d'arg. **C.**: un lévrier courant de sa., coll. d'or. **S.**: deux léopards lionnés d'or, allés de vair.

Cave-Browne-Cave de Stanford — *Derbyshire* (Baronet, 30 juin 1641.) Ec.: aux 1 et 4 d'azur treillissé d'arg. (*Cave*); aux 2 et 3 d'azur au chev. d'or, acc. de trois coquilles du même (*Browne*). **C.**: 1° un lévrier courant de sa., tenant entre ses dents un listel d'arg., inscrit du mot GARDEZ (*Cave*); 2° une cigogne au nat., bq. et m. d'or (*Browne*).

Cavé d'Haudicourt — *Ile-de-Fr.* De gu. à trois étoiles d'arg. (COUR!

Cavech — *Art.* De sa. à six chev. d'arg. *Cri:* GRAIN-

Cavée — *Hainaut* (An., 11 avril 1698.) D'or au chev. d'azur, ch. d'une étoile du champ et acc. de trois flammes de gu. Brl. d'or et de gu. **C.**: une aigle ép. d'or. **L.** d'or et de gu.

Cavelet — *Norm.* De gu. au chev. d'or; au chef du même, ch. de trois tourt. du champ.

Cavelier — *Norm.* D'arg. à la bande d'azur, acc. de six los. de gu., rangées en orle. — *Ou:* ces armes écartelées d'arg. au chev. de gu., acc. en chef de deux têtes de chevalier affr., le casque en tête, au nat., et en p. d'un croiss. d'azur.

Cavelier de Cuverville — *Norm., Bret.* D'azur à trois croiss. d'or.

Cavellier van Adrichem — *Amsterdam* (Nob. du St.-Empire, 1793.) Parti: au 1 éc.: *a.* et *d.* d'arg. à une croix de Jérusalem de gu.; *b.* et *c.* de gu. à un écusson d'or, ch. d'une feuille de houx de sin., la tige en bas (*Cavellier*); au 2 d'or au lion de gu., arm. et lamp. d'azur, surm. d'un lambel du même et ch. sur l'épaule d'un écusson d'arg. surch. d'une roue de sa. (*Adrichem*). [Comp. **Challeu St.-Mard.**]

Cavendish comte **de Burlington** — *Derbyshire* (Baron *Cavendish* et comte de *B.*, 10 sept. 1831.) De sa. à trois rencontres de cerf d'arg., ramés d'or (*Cavendish*). Sur le tout de sa. au léopard d'or, acc. de trois casques fermés d'arg., tarés de profil (*Compton*). **C.**: un cerf arrêté au nat., coll. d'une guirlande de roses d'arg. et d'azur, posé sur un tertre de sin. **S.**: à dextre un cerf au nat., ramé et onglé d'or; à sen. un dragon allé d'herm., coll. d'une couronne d'or, de laquelle descend une chaîne du même. **D.**: CAVENDO TUTUS.

Cavendish baron **Chesham** — *Derbyshire* (Baron, 15 janv. 1858.) Les armes de *Cavendish* duc *de Devonshire*. **S.**: à dextre un cerf au nat., coll. d'une guirlande de roses d'arg. et d'azur; à sen. un lévrier d'arg., ayant un collier de gu. ch. de trois fermaux d'or.

Cavendish duc **de Devonshire** — *Derbyshire* (Baron *Cavendish*, 4 mai 1605; comte de *Devonshire*, 2 août 1618; marquis de *Hartington* et duc de *Devonshire*, 12 mai 1694; titres passés dans la branche des comtes de *Burlington*.) Ec.: aux 1 et 4 de sa. à trois rencontres de cerf d'arg., ramés d'or (*Cavendish*); au 2 tranché-crén. d'arg. sur gu. (*Boyle*); au 3 échiq. d'or et d'azur, à la fasce de gu., br. sur l'échiqueté (*Clifford.*) **C.**: un serpent couché, noué en double saut. **S.**: deux cerfs au nat., ramés et onglés d'or, coll. d'une guirlande de roses d'arg. et d'azur. **D.**: CAVENDO TUTUS.

Cavendish duc **de Newcastle** — *Derbyshire* (Duc, 1664. M. ét. en 1691.) Les armes de *Cavendish* duc *de Devonshire*. **S.**: à dextre un boeuf d'or, cour. de gu.; à sen. un léopard lionné de gu., criné et cour. d'or.

Cavendish baron **Waterpark** — *Irl.* (Baronet, 7 mai 1755; baron, 14 juin 1792.) Ec.: aux 1 et 4 de sa. à trois rencontres de cerf d'arg., ramés d'or; à la bord. du sec. (*Cavendish*); aux 2 et 3 d'arg. à deux bandes, la première de sa. et l'autre de gu. (*Bradshaw.*) Cq. cour. **C.**: un serpent couché, noué en double saut. **S.**: à dextre un cerf coupé-denché de gu. sur sa.; à sen. un cerf au nat., coll. d'une guirlande de roses d'arg. et d'azur; lesdits cerfs ramés et onglés d'or. **D.**: CAVENDO TUTUS.

Caverel — *Art.* (An., 30 juillet 1612.) D'arg. au chev. de sin. *ou* de gu., acc. de trois quintefeuilles de gu.

Cavero — *Aragon.* Coupé: au 1 de gu. à deux cloches accostées d'arg., sans battants; au 2 de sin. à une tour d'or, couverte d'un dôme du même.

Caversham (Vicomte), v. **Cadogan** comte **Cadogan.**

Caverson (de) — *Brab.* (Nob. du St.-Empire, 27 mars 1648.) De gu. à un dauphin d'arg., peautré, lorré et cour. d'or, posé en pal, courbé à sen. **C.**: le dauphin. **D.**: EXITUS ACTA PROBAT.

Cavey — *Norm.* D'arg. à trois coqs de sa., crêtés, bq., barbés et m. de gu.; au chef du premier, ch. de trois mouch. d'herm. du sec.

Cavicchia — *Vérone.* Coupé, de sin. à trois quilles rangées d'arg., sur gu. plein; à la fasce d'azur, br. sur le coupé. **C.**: un lion iss. d'or, tenant un poignard d'arg.

Cavicchioli — *Vérone.* Coupé, d'azur au lion naiss. d'or, sur sa. à deux fasces ondées d'or; à la fasce de gu., br. sur le coupé et ch. de deux épées d'arg., garnies d'or, passées en saut.

Cavledes — *Castille.* Parti: au 1 d'or à trois fasces de gu.; au 2 de sin. à une tour sommée d'une tourelle d'arg.

Cavilliers. v. **Cavelier.**

Cavin — *la Haye.* Ec., de gu. à une grappe de raisins au nat., et d'azur à une tour d'arg.; à la croix d'or, br. sur l'écartelé. **C.**: une croisette pattée, entre quatre pl. d'aut.

Digitized by Google

Cavobello — *Trévise.* D'or à la fasce de sa.

Cavot — *Lorr.* (An., 13 déc. 1543.) De sa. à trois roses d'or. (voir.

Cavour (Comtes de), v. **Benso** comtes de **Cavour**.

Cavriani — *Mantoue* (Barons, 1359; comtes du St.-Empire, 10 mars 1643; conf. du titre de marquis, 12 juin 1771.) Ec.: aux 1 et 4 d'arg. à l'aigle ép. de sa., cour d'or; aux 2 et 3 de sa. à une licorne naiss. d'arg. (*ou*, iss. d'une colline de trois coupeaux d'arg.; *ou*, de sa. à une licorne saillante d'arg., soutenue d'une colline de sin.) Sur le tout d'arg. à trois bandes de sa. Deux cq. cour. **C.**: 1° l'aigle; 2° la licorne iss. **L.** d'arg. et de sa.

Cavriani (Marquis) — *Mantoue, Venise.* Ec.: aux 1 et 4 d'arg. à trois bandes de sa.; aux 2 et 3 d'arg. à l'aigle ép. de sa., surm. d'une couronne impériale (*ou* les quartiers intervertis). A la croix pattée de gu., br. sur l'écartelé. Trois cq. cour. **C.**: 1° une licorne iss. et cont. de sa.; 2° une proboscide sénestre d'arg., liée d'une chaîne du même; 3° un oiseau d'arg., le vol levé. **L.**: d'arg. et de sa.

Cavrina — *Vérone.* Coupé, d'azur à deux clés d'arg., passées en saut., les anneaux liés par une chaîne d'or, les clés surm. d'une étoile du même; sur un parti de sa. et d'arg.; à la fasce d'arg., br. sur le coupé et ch. de trois étoiles de sa.

Cavrois — *France.* Tranché: au 1 d'azur à un soleil d'or, acc. au canton dextre du chef d'une étoile du même; au 2 d'or à une branche d'olivier de sin., posée en barre, et une épée de sa., br. en bande, passés en saut., et br. sur un grêlier de gu.

Cawdor (Comte de), v. **Campbell** comte de **Cawdor**.

Cawlezel — *Coire.* D'or à trois boules de sa. **C.**: un demi-vol, aux armes de l'écu.

Cayeu — *Art., Pic.* Parti d'or et d'azur; à la croix ancrée de gu., br. sur le tout. — *Ou:* Parti de gu. et d'arg.; à la croix ancrée de l'un en l'autre.

Cayla (Comtes du), v. **Baschi** comtes **du Cayla**.

Cayla (du) de Montblanc — *France.* D'azur à la fasce d'or, acc. en chef de trois roses rangées d'arg. et en p. d'un croiss. du même.

Caylar (du) — *Prov., Lang.* Ec.: aux 1 et 4 d'or à trois bandes de gu.; au chef du premier, ch. d'un lion iss. de sa., arm. et lamp. de gu., soutenu d'un autre chef d'or, ch. de trois trèfles de sa. (*du Caylar*); aux 2 et 3 d'azur à un porte-harnais d'arg., ch. d'une croix de gu.; au chef d'arg., ch. d'un soleil de gu. entre deux croiss. du même.

Cayley de Brompton — *Yorkshire* (Baronet, 26 avril 1661.) Ec. d'arg. et de sa.; à la bande de gu., br. sur le tout et ch. de trois étoiles d'arg. **C.**: un lion iss. d'or, ch. de la bande de l'écu et tenant de ses pattes une hache d'armes au nat. **D.**: 1° NUL Q'UM; 2° PER LUCEM AC TENEBRAS MEA SIDERA SANGUINE SURGENT.

Caylus — *Lang.* D'azur à deux lions affr. d'or, supp. ensemble une flamme du même.

Caylus de Rouairoux — *Lang.* D'or au lion de gu., acc. de seize bill. ou étoiles du même, rangées en orle.

Caylus (Ducs de), v. **Robert de Lignerac** ducs de **Caylus**.

Cayrac — *Auv.* D'arg. au chev. d'azur, acc. de trois roses de gu.

Cayro barons **de Moorsel** — *Flandre* (Barons, 13 sept. 1661.) D'arg. à un arbre terrassé de sin.; au lion de gu., ramp. contre le fût de l'arbre.

Cays — *Piémont, Prov.* (M. ét.) D'or au lion d'azur, arm., lamp., cour. et vilené de gu. **C.**: le lion, iss. **S.**: deux porcs-épics d'or. **D.**: FORTIOR IN ADVERSIS.

Caytel — *Lorr.* (An., 24 juin 1606.) Parti: au 1 bandé-ondé d'or et d'azur; au 2 barré et contre-barré d'or et d'azur.

Cayuela — *Castille.* D'arg. au lion ramp. au nat.; à la bord. de gu., ch. de huit tours d'or.

Cazalet, v. **Casalet**.

Cazalis ou **Casalis** — *Bret.* D'or à trois fasces d'azur.

Cazals — *France* (Baron de l'Empire, 21 nov. 1809.) Coupé: au 1 d'or à un casque et une cuirasse de sa., lisérés d'arg., br. sur quatre drapeaux aussi de sa., passés en saut., surm. d'un croiss. d'azur, accosté de deux étoiles de gu.; au 2 d'arg. à un flamant au nat., posé sur une terrasse de sin., adextré d'un papyrus et senestré d'un lotus au nat.

Cazan (von) zu Griessfeld — *Tirol* (Nob. de *Hongrie*, 1505; nob. du St.-Empire, 5 juillet 1511; barons du St.-Empire, 11 déc. 1708. M. ét. le 19 mai 1833.) Ec.: aux 1 et 4 de gu. à un sauvage de carn., ceint et cour. de lierre, supp. de sa main dextre un huchet de sa.; au 2 d'azur au lion d'or, arm. et lamp. de gu.; au 3 d'azur au bouquetin ramp. et cont. d'or, soutenu d'une terrasse rocheuse au nat. A un arbre de sin., posé sur un tertre du même, br. sur le parti en bas. Sur le tout d'or à l'aigle ép. de sa., bq., m. et chaque tête cour. du champ. L'écu timbré d'une couronne royale. **C.**: un lion iss. d'arg.

Cazaux de Bomalgnères — *Lang.* Ec.: aux 1 et 4 d'or à quatre pals de gu.; aux 2 et 3 d'arg. plein.

Cazaux de Staphorst — *Holl.* Ec.: aux 1 et 4 de gu. à une clé d'or, en pal; aux 2 et 3 d'arg. à deux trèfles de sin. en chef et une étoile (5) de gu. en p.

Caze (de la) — *Bret.* De gu. au chev., acc. en chef de deux croix ancrées et en p. d'une tour, le tout d'or; au chef d'arg., ch. d'une rose de gu. entre deux étoiles du même.

Caze (de la) du Borda — *Bret.* Ec.: aux 1 et 4 d'arg. à la fasce crén. de sa.; aux 2 et 3 d'arg. au chev. de sa.

Caze de la Bove (Vicomtes de) — *Prov., Bret.* D'azur au chev., acc en chef de deux los. et en p. d'un lion, le tout d'or. **C.**: un lion iss., au nat. **S.**: deux lions, au nat.

Caze (de) de Salignac de la Mothe-Fénelon — *Prov.* Ec.: aux 1 et 4 d'azur au chev., acc. en chef de deux los. et en p. d'un lion, le tout d'or (*Caze*); aux 2 et 3 d'or à trois bandes de sin. (*Salignac de la Mothe-Fénelon*).

Cazeaux (des) — *Bret.* (An., 1702.) D'azur à un ardin de neuf carreaux d'arg., bordé de sin., soutenus de deux lions affr. d'or, et acc. de quatre lions du même.

Cazenave — *Gasc.* D'arg. à deux chev. d'azur.

Cazenave — *Béarn.* D'azur à une maison d'or; au chef d'arg., ch. de deux canards de sa.

Cazeneuve — *Toulouse* (An., 19 déc. 1809.) D'arg. au chev. de gu., acc. en chef de deux étoiles d'or.

Cazeneuve — *Toulouse.* D'arg. au chev. de gu., acc. en chef de deux étoiles d'or et en p. d'une maison du même, ouv. et aj. de sa.

Cazeneuve — *France.* Parti: au 1 d'azur à une maison d'or, flanquée d'une tour au toit pointu, du même, à dextre; au chef d'or, ch. de trois étoiles d'azur; au 2 d'arg. au chev. de gu., acc. de trois trèfles de sin.

Cazeneuve — *France.* Parti d'or et de sa.; à deux épées de l'un en l'autre, passées en saut.

Cazenove et **Cazenove de Pradines** — *Guyenne, Gasc., Lyonnais, Agénais, Suisse, Angl., Etats-Unis.* D'azur à une tour d'arg., maçonnée de sa., accostée de deux lions affr. du même; *ou:* les mêmes meubles d'or, soutenus d'une terrasse isolée de sin.

Cazenove d'Automarie — *Lang.* D'azur à un bras mouv. d'une tour d'or, la main empoignant une clé, et un lion du même, tenant de ses pattes ladite clé.

Cazes (de) — *Guyenne* (Comtes, 27 janv. 1815; ducs, 20 fév. 1820.) D'arg à trois têtes de corbeau de sa. Les armes précédentes.

Cazet — *Maine.* D'azur au chev., acc. en chef de deux aigles et en p. d'une pomme de pin, la queue en haut, le tout d'or. (d'or.

Cazet du Cormier — *Bret.* De sa. à trois aigles

Cazier — *Tournaisis* (Chevaliers du St.-Empire, 3 mai 1729; barons, 16 mars 1743. M. ét. le 20 fév. 1833.) Parti: au 1 d'azur à trois étoiles (8) d'or; au chef d'arg., ch. d'une rose de gu.; au 2 d'arg. à une demi-aigle de sa., bq. et m. de gu., mouv du parti. **C.**: une aigle ép. de sa. **S.**: deux griffons d'or.

Cazier — *France.* De sa. au saut. d'or.

Cazillac — *Gasc.* D'or à deux lions léopardés de gu., l'un sur l'autre; à la bord. de sin., semée de bes. d'arg.

Cazin de Caumartin — *France.* Parti: au 1 d'azur au chev. d'or, acc. en p. d'une tête de More, tort. d'arg.; au 2 de gu. à trois roses d'arg.

Cazin de Poulbrignou — *Bret.* D'arg. à la fasce d'azur.

Cazius — *Holl.* Parti: au 1 d'or à trois boules de gu.; au 2 d'arg. à une marque de marchand composée de trois delta, rangés en pal, celui du milieu couché, celui en p. renv., et un filet en pal, passant par lesdits delta et aboutissant au sommet de ceux en chef et en p., le tout de sa. **C.**: une boule de gu.

Cazien de Kerhellou — *Bret.* Ec.: aux 1 et 4 d'arg. à une mouch. d'herm. de sa.; aux 2 et 3 d'arg. à un annelet de sa.

Cazufo — *Allem.* De gu. à un bouquetin ramp. d'azur, entouré d'un dragon allé d'or, formant cercle, la tête sommée d'une croisette d'or. Brl. de gu. et

Digitized by Google

d'arg. C.: un bouquetin iss. d'azur, coll. d'arg. L. d'azur et de gu.

Cazzali ou **Caccialli** — *Vérone.* D'azur au chev. de gu., acc. en chef de trois étoiles mal-ordonnées d'or, et en p. d'un coffret carré de sa., plus long que large, ouvert et sans couvercle; à la champagne losangée d'arg. et de gu.

Cazzaniga — *Crémone.* Parti: au 1 de gu. au lion d'or; au 2 de gu. à trois fasces d'or. Cq. cour. C.: un lion iss. d'or.

Cazzaniga — *Legnago.* D'azur à un arbre terrassé de sin., le fût empoigné par deux pattes d'ours d'arg., mouv. des flancs opposés.

Cazzaniga — *Legnago.* D'azur à deux cantons d'or en p., à dextre et à sen.; au chef de gu.

Cazzonelli — *Italie.* Tranché: au 1 parti: *a.* d'arg. au cheval naiss. de gu., *b.* d'or à l'aigle de sa.; au 2 de gu. au lévrier sautant d'arg., soutenu d'une terrasse de sin. A la bande, bandée de gu., d'arg., de sa. et d'or, br. sur le tranché. Cq. cour. C.: un lion iss. de gu., cour. d'or.

Ceaux — *Toulouse.* D'azur au chev. d'or, acc. de trois rencontres de boeuf d'arg.; au chef de gu., ch. de trois étoiles du sec.

Ceba — *Italie.* Plumeté d'arg. et d'azur.

Cebazat — *Auv.* D'arg. à trois chev. d'azur.

Cebrowski d'Eckertsberg — *Prusse.* Les armes de **Holobok.**

Cecchani — *Rome.* Tranché de sa. sur or; à l'aigle de l'un en l'autre.

Cecchi — *Florence.* D'arg. au lion de gu., tenant de ses pattes une flèche d'azur.

Cecchi del Cane — *Florence.* D'azur au chien ramp. d'arg., coll. de gu., soutenu d'un mont de six coupeaux d'or.

Cecchini — *Italie.* Parti: au 1 de gu. au lion d'or, tenant une épée d'arg., garnie d'or; au 2 d'azur à une tour carrée d'arg., flanquée de deux avant-murs du même, le tout mouv. d'une eau d'arg. Cq. cour. C.: le lion. iss. L.: à dextre d'arg. et de gu., à sen. d'or et d'azur.

Cecchini — *Rome.* Fascé-voûté d'arg. et de gu., la 1ère et la 2e fasce de gu. ch. chacune de trois fleurs-de-lis au pied coupé d'arg., mouv. d'en bas, et la 2e et 3e fasce d'arg. ch. chacune de trois roses de gu.

Cechini — *Vérone.* D'arg. à un arbre arr. de sin., fûté de gu.

Cecka (Comtes) — *Allem.* De sa. à trois têtes de lion d'arg., lamp. de gu., cour. d'or. C.: une tête de lion de l'écu.

Cecil (de) — *Limb. belge* (Barons, 16 juin 1824 et 30 mai 1843.) Burelé d'arg. et d'azur; à six écussons de sa., 3, 2 et 1, br. sur le tout et ch. chacun d'un lion d'arg. Cq. cour. C.: un faisceau de six flèches d'or, les pointes en haut, accosté de deux lions affr. d'arg. L. d'arg. et d'azur. S.: deux lions d'herm., arm. et lamp. de gu. D.: COR UNUM, VIA UNA.

Cecil marquis d'Exeter — *Northamptonshire* (Baron *Burghley*, 25 fév. 1570—71; comte d'*Exeter*, 4 mai 1605; marquis d'*E.*, 4 fév. 1801.) Les armes, S. et D. précédents. C.: une gerbe d'or, accostée d'un lion d'arg. et d'un lion d'azur, affr., le tout soutenu d'un chapeau de tournoi de gu., retr. d'herm.

Cecil marquis de Salisbury — *Hertfordshire* (Baron *Cecil*, 13 mai 1603; vicomte *Cranbourne*, 20 août 1604; comte de *Salisbury*, 4 mai 1605; marquis de *S.*, 18 août 1789.) Les armes et S. précédents. C.: un faisceau de six flèches d'or, arm. et empennées d'arg., lié de gu., les pointes en bas; le tout surm. d'un morion au nat. D.: SERO SED SERIO.

Cecile — *Franche-Comté* (An., 8 sept. 1593, et 1613.) Bandé d'arg. et de gu.

Cécilion — *Bret.* D'arg. à trois fusées d'or.

Cecire — *Norm.* D'arg. à un écusson d'azur en abîme, acc. de huit meriettes du même, rangées en orle.

Cecola de Waltier — *Prusse* (An., 7 sept. 1864.) Parti: au 1 d'azur à trois étoiles d'or; au 2 d'or à un chevalier, arm. de toutes pièces au nat., posé sur une terrasse de sin., tenant de sa main dextre un sceptre d'or. C.: un lion iss. d'azur, tenant entre ses pattes une étoile d'or. L. d'or et d'azur.

Cedali — *Auv.* Ec.: aux 1 et 4 de gu. à la bande d'or, acc. de six lions du même, rangés en orle; aux 2 et 3 d'azur à trois roses d'arg., à la bord. de gu.

Cedassamare (Chevaliers **de**), v. **Conti** chevaliers **de Cedassamare.**

Cedercreutz [anciennement **Falckern**] — *Suède, Finlande* (An., 20 août 1711; barons, 23 mai 1719.) Ec.: aux 1 et 4 d'azur à trois rochers rangés d'arg., et trois ruisseaux au nat., descendants des rochers; acc. en chef d'un croiss. d'arg.; aux 2 et 3 d'arg. à la bande de gu., ch. d'une croisette pattée d'or et de deux bill. d'arg. A la croix pattée d'or, br. sur l'écartelé. Sur le tout d'arg. à trois bandes d'azur, et au chef du même, ch. de trois fleurs de-lis d'arg. Deux cq. cour. C.: 1° un lion iss. d'or, tenant une branche de cèdre de sin.; 2° une colonne d'arg., cour. d'or, accolée d'un serpent d'azur, et br. sur une branche de cèdre de sin. en bande et une palme d'arg en barre, passées en saut. S.: deux tigres reg. d'or.

Cederfeld-Simonsen [anciennement **Berthelsen**] — *Dan.* (An., 25 mai 1759.) Parti: au 1 d'arg. à un cèdre de sin.; au 2 d'azur à la fasce d'or, acc. de cinq roses d'arg., 3 en chef et 2 en p. C.: le cèdre du 1, entre un vol d'arg. L.: à dextre d'arg. et de sin., à sen. d'or et d'azur.

Cederhjelm — *Suède* (Barons, 1718. M. ét. en 1841.) Ec.: aux 1 et 4 d'azur au griffon d'or; aux 2 et 3 d'arg. à la bande coticée de sin., ch. en chef d'un croiss. d'arg. A la croix pattée d'or, br. sur l'écartelé. Sur le tout parti: *a.* de gu. au lion reg. d'or; *b.* d'or à la fasce d'azur, acc. en chef d'une fleur-de-lis du même. Deux cq. cour. C.: 1° une épée d'arg., garnie d'or, accolée d'un rameau de laurier de sin.; entre un vol coupé alt. d'or et d'azur; 2° un caducée d'or, entre deux petites bannières, d'azur frangé d'or, et d'or frangé d'arg., br. sur deux grandes bannières, d'or frangé d'arg. et d'azur frangé d'or. S.: deux griffons reg. d'or.

Cedernelli — *Florence.* D'azur à trois pommes de pin d'or, les queues en haut.

Cederstolpe — *Prusse* (An., 11 nov. 1719.) D'azur à une colonne d'arg.; le champ chapé-ployé d'or; au chef denché d'azur, ch. d'un croiss. d'arg. Cq. cour. C.: un croiss. d'arg., entre deux branches de cèdre de sin. L.: à dextre d'or et d'azur, à sen. d'arg. et d'azur.

Cederström — *Suède* (Barons, 5 juillet 1731.) Ec.: aux 1 et 4 d'azur à la bande d'or, acc. en chef d'une bill. d'arg. et en p. d'un croiss. figuré d'or, posé en barre; au 2 d'or à une biche élancée au nat.; au 3 d'or au lion d'azur, lamp. de gu. L'écu bordé d'or. Sur le tout d'arg. à trois cèdres de sin., posés sur une terrasse du même; le champ chapé de gu., à deux quartefeuilles d'or. Deux cq. cour. C.: 1° un avant-bras, paré de gu., la main de carn. tenant une croix latine d'arg.; entre un vol coupé alt. d'arg. et de gu., chaque compartiment ch. d'une étoile (5) d'or; L. d'arg. et de gu.; 2° deux avant-bras de carn., passés en saut, tenant chacun un rameau de laurier de sin., passés en saut., surm. d'une étoile (5) d'or; L. d'or et d'azur. S.: deux grues avec leur vigilance d'arg.

Cederström — *Suède* (Comtes, 1819.) D'arg. à trois cèdres de sin., celle du milieu plus élevée, posés sur une île au nat., s'élevant d'une mer azurée; le champ chapé de gu., à deux roses à quatre feuilles d'or. Trois cq. cour. C.: 1° un avant-bras, en pal, paré de gu., la main de carn. tenant une croix latine d'or; entre un vol coupé alt. d'arg. et de gu., chaque compartiment ch. d'une étoile (5) d'or; 2° une tour de gu., sommée d'un pennon à trois queues d'azur, ch. d'une croix d'or; 3° deux bras de carn., passés en saut., tenant deux branches de laurier courbées d'azur, et une étoile (5) d'or entre les branches. S.: deux dauphins d'arg., la tête en bas et la queue en haut.

Cederwald — *Finlande* (An., 7/19 juillet 1809.) D'azur à un rocher d'or entouré d'un bois de cèdres de sin., dont neuf placés sur le devant; le tout posé sur un sol au nat. C.: un canot d'arg., entre deux pl. d'aut. coupées alt. de gu. et d'arg.

Cedolini — *Dalmatie* (M. ét.) D'arg. à la bande de sa. Cq. cour. C.: trois pl. d'aut. d'arg.

Cedrovits — *Serbie.* Coupé d'arg. sur azur, à la fasce de gu., br. sur le coupé; l'arg. ch. de deux avant-bras opposés, parés de gu., mouv. des flancs, celui à dextre tenant une épée et celui à sen. un rameau d'olivier; l'azur ch. de trois chev. de gu.

Cegama — *Guipuzcoa.* Parti: au 1 d'arg. à un arbre de sin., et un loup de sa., vomissant du sang, br. sur le pied du fût; au 2 d'azur à trois bandes d'herm., acc. de cinq panelles d'or, entre les bandes, 3 et 2, les tiges en haut.

Cei — *Florence.* D'arg. à trois demi-vols de gu.

Ceilly — *Lorr.* Gironné de gu. et d'arg., de seize pièces.

Ceintrey — *Lorr.* (An., 22 avril 1592.) D'azur à la fasce d'arg., ch. d'un lion de gu. et acc. de trois monts d'or. C.: un lion iss. de gu., tenant une montagne d'or.

Ceintrey — *Lorr.* (Rec. de nob., 1633.) D'or à trois roses de gu., tigées et feuillées de sin.; au chef de gu., ch. d'un lion léopardé d'or. C.: un lion iss. d'or, tenant une épée d'arg.

Digitized by Google

Ceinturier — *Lorr.* (An., 25 mai 1716.) De sa. à la bande d'azur, ch. d'une étoile de gu. et de deux abeilles d'or; la bande acc. de deux étoiles, celle en chef d'arg. et celle en p. d'or.

Celdran — *Murcie.* Parti, d'or à un arbre de sin., et d'arg. au lion ramp. au nat., tenant une épée; l'écu entouré d'une bord. d'or, ch. de huit coquilles de gu.

Celeri d'Allens — *Lang.* De gu. au lion d'or; à la fasce d'azur, ch. de trois étoiles d'arg. et br. sur le tout. — *Ou;* De gu. à une abeille d'or; au chef d'azur, ch. d'un croiss. d'arg. entre deux étoiles d'or.

Célerier — *Lyon, Genève.* D'arg. à trois couleuvres ondoyantes en pals de sin.

Célerier — *Lang.* Coupé d'arg. sur sin.; chapé-chaussé de l'un en l'autre.

Celesta, v. **Cselesta de Cselestin.**

Cellier — *Orléanais.* D'azur à la fasce d'or, ch. d'une tête de lion de gu.; la fasce acc. en chef d'un chêne d'or entre deux glands du même et en p. d'une étoile d'arg.

Celinski — *Pol.* Les armes de **Zaremba.**

Cello-d'ega — *Dalmatie* (Rec. de nob., 28 oct 1823.) D'azur au lion d'or, soutenu d'un tertre de trois coupeaux de sin. Cq. cour. **C.:** un lion iss. d'or.

Cello-Doroteo — *Dalmatie* (M. ét.) D'azur à la bande d'or, ch. de cinq écussons de gu. posés dans le sens de la bande (*Doroteo*), acc. en chef d'un lion d'or (*Celio*). Brl. d'or et d'azur. **C.:** un lion iss. d'or.

Cello-Lodi ou **Cello de Lodis** — *Dalmatie* (M. ét.) Ec. d'azur et d'or (*Lodi*), au lion ramp. au nat., soutenu d'un tertre de trois coupeaux de sin., le tout br. sur l'écartelé (*Celio*). Brl. d'azur et d'or. **C.:** le lion, iss. **L.** d'or et d'azur.

Cello-Morte — *Dalmatie* (M. ét.) D'azur au lion d'or, soutenu d'un tertre de trois coupeaux de sin. (*Celio*); au chef de sa., ch. d'une tête de mort, br. sur deux os de mort du même, passés en saut., le tout au nat. (*Morte*). Brl. d'azur et d'or. **C.:** un lion iss. d'or. **L.** d'or et d'azur.

Cello-Tavileo — *Dalmatie* (M. ét.) D'azur au lion d'or, soutenu d'un tertre de trois coupeaux de sin. (*Celio*), et une bande échiq. obliquement de gu. et d'arg. (*Tavileo*), br. sur le tout. Brl. d'azur et d'or. **C.:** un lion iss. d'or. **L.** d'or et d'azur.

Cells — *Esp.* D'azur à un ours ramp., au nat.; à la bord. d'or.

Cellari — *Pol., Silésie, Milanais* (Comtes, 24 juin 1654.) Les armes de **Sulima.**

Celle du By — *Forez* (An., 1631.) D'arg. à un croiss. cometé de gu.; au chef d'azur, ch. de trois étoiles d'or.

Celle (de la) de Châteaubourg (Comtes) — *Bret., Bourg.* De sa. à un croiss. d'or, acc. de trois quintefeuilles du même.

Celle (de la) de Châteaucios — *Bourbonnais.* D'arg. à l'aigle ép. de sa., bq. et m. d'or.

Celliers — *Esp.* Coupé: au 1 d'azur à la bande d'arg., acc. de deux étoiles (8) du même; au 2 parti: *a.* de sin. à un mont d'or, sommé d'une croix au pied fiché d'arg.; *b.* d'arg. au lion au nat.

Celliès — *Catalogne, Roussillon.* Coupé: au 1 d'azur à une étoile d'arg.; au 2 d'or à un pin de sin. sur une terrasse du même, adextré d'une maison de sa. entre deux tourelles pavillonnées du même, mouvantes du flanc, et senestré de cinq fleurs de pré de gu., tigées et feuillées de sin.

Celles — *P. de Namur* D'herm. à la bande de gu., doublement coticée du même. Cq. cour. **C.:** un vol aux armes de l'écu (sur l'aile dextre la bande est transformée en barre). — *Ou:* D'herm. à une jumelle de gu., posée en bande.

Celles de Hodoumont — *P. de Liége.* D'herm. à la bande coticée de gu. **C.:** un vol à l'antique, aux armes de l'écu. (les.

Celles (Comte de), v. **Visscher** comte de **Celles.**

Cellesi — *Pistoia, Rome.* D'or à trois bandes d'azur, *ou* bandé d'or et d'azur; au chef d'arg., ch. d'un lion léopardé de gu.

Celliée (du) — *P. de Groningue.* D'azur à un agneau pascal, pass. sur une terrasse, le tout au nat.

Cellier — *Besançon* (M. ét.) D'or au lion de gu.

Cellier (du) de Beauchesne — *Bret.* Les armes de **du Cellier de la Souchais.**

Cellier de Malleveiche — *Lang.* D'or à l'aigle de sa.; au chef d'azur, ch. de trois étoiles d'arg.

Cellier (du) de la Souchais — *Bret.* De gu. à la fasce de vair, acc. de trois quintefeuilles d'arg.

Cellier de Vinière — *Brab.* (Barons, 1476. M. ét.) De gu. à un lévrier courant d'arg., coll. d'or, acc. en chef d'une étoile d'or et en p. d'un croiss. du même ch. du mot LOZ. Cq. cour. **L.** d'arg. et de gu. **C.:** le lévrier, iss. **S.:** deux lévriers d'arg., coll. d'or, tenant chacun une bannière, celle à dextre aux armes de l'écu, celle à sen. aux armes de *Plata* dit *de Senzeilles*, qui sont d'azur au saut. d'arg., ch. en coeur d'un écusson de sin. au croiss. d'or, surm. d'une étoile du même. **D.:** 1° FAC PACEM; 2° LA VALEUR ET L'HONNEUR.

Celliers — *P. de Liége.* De gu. à deux étriers d'arg., 1 en chef à sen. et 1 en p.; au fr.-q. d'or, ch. d'un lambel d'azur, acc. de cinq bill. couchées de gu., 3 en chef et 2 en p.

Cellini — *Florence.* D'azur au lion d'or, supp. de sa patte dextre une fleur-de-lis de gu. — *Ou;* Ec.: aux 1 et 4 d'arg. à la fasce de gu., acc. de trois fleurs-de-lis du même; aux 2 et 3 d'azur au lion d'or, supp. de sa patte dextre une fleur-de-lis de gu. [Armes du célèbre artiste, *Benvenuto C.*]

Cellini — *Venise.* De sin. à trois agneaux malordonnés d'arg., le premier arrêté et posé tout-à-fait de front, les deux autres couchés et affr.; au chef d'azur, ch. de trois étoiles d'or.

Cellot — *Tour.* D'arg. à un arbre arr. de sin.; au chef d'azur, ch. de trois étoiles d'or.

Celsi — *Rome.* D'arg. à un arbre de sin., posé sur un mont. de trois coupeaux du même.

Celsi — *Venise.* D'azur à trois colices d'or, acc. de six C des manuscrits antiques, du même, posés chacun en barre, dont trois au canton sen. du chef et les trois autres au canton dextre de la p., rangés en bandes.

Celsing — *Suède* (Barons, 1778. M. ét. en 1789.) Ec.: au 1 d'or à un caducée d'azur, surm. d'une couronne d'or; au 2 taillé: *a.* d'azur à une couronne royale d'or, *b.* de gu. à une rose renv. d'arg., la tige en haut; à la barre d'arg., br. sur le taillé et ch. de trois bill. d'azur; au 3 d'arg. à une cornelle de sa., surm. d'une fleur-de-lis d'azur; le champ chapé d'azur, à deux bes. d'or; au 4 d'or à deux rameaux de laurier de sin., les pieds passés en saut. Sur le tout d'azur au chev. ondé d'or, acc. de trois coquilles d'arg. Deux cq. cour. **C.:** 1° trois pl. d'aut., une d'or entre deux d'azur; 2° un lion iss. d'or, tenant une couronne de laurier de sin. **T.:** deux Moscovites, hab. celui à dextre d'une robe de gu. et celui à sen. d'une robe d'azur, bordé de fourrure, chaussés d'arg., coiffés d'un colbac de sa. retr. d'arg, tenant chacun un bâton d'arg.

Cemboing — *Franche-Comté* (M. ét. au 16e siècle.) D'or à trois bandes de gu.

Cenami — *Lucques.* D'or au lion de gu. **D.:** VIS UNITA FORTIOR.

Cenat — *Lang.* D'azur à la bande d'or.

Cenci — *Rome.* Tranché-enté de gu. sur d'arg.; à six croiss. de l'un à l'autre, rangés en deux bandes, les cornes dirigées vers le canton dextre du chef.

Cendra ou **Cendrata** — *Vérone.* D'or à un éléphant arrêté au nat., au pied d'un arbre de sin.; le tout soutenu d'une terrasse du même.

Cendrecourt — *Franche-Comté* (M. ét.) D'azur à trois quintefeuilles d'or.

Cenesmes — *Bret.* D'or au lion de gu.

Ceni ou **Cenni** — *Lombardie.* D'arg. à un arbre de sin., accosté de deux têtes de More, celle à dextre cont.; au chef d'or, ch. d'une aigle de sa.

Cennino — *Italie.* D'azur à une salamandre d'or, tachetée de gu., entourée de flammes du même.

Centani — *Venise.* Coupé d'arg. sur azur; à deux bandes de l'un en l'autre.

Centani — *Dalmatie* (M. ét. en 1497.) Coupé-voûté d'azur sur arg.; à la fasce voûtée d'or, br. sur le coupé. Brl. d'azur et d'or. **C.:** un vol à l'antique, aux armes de l'écu.

Centelles — *Esp.* Losangé de gu. et d'or.

Centelles, v. **Giovanni-Centelles.**

Centimars — *Tournai.* De gu. à trois aigles d'arg.; à la bord. comp. d'or et d'azur.

Centini — *Rome.* De gu. à un mont de trois coupeaux, mouv. de la p., surm. d'un listel flottant au-dessus duquel trois fleurs-de-lis sont rangées en fasce, le tout d'or, acc. en chef d'un lambel du même.

Centkewski — *Pol.* Les armes de **Pobog.**

Centmaier de Kleinschmid — *Hesse* (An., 1760.) D'azur à la fasce d'arg., acc. en p. de trois étoiles (8) du même; au chef du sec., ch. de deux annelets du champ. **C.:** un vol fascé d'arg. et d'azur de quatre pièces.

Centoni — *Padoue.* D'or à la bande brét. d'azur, acc. en chef d'un lion de gu.

Centranigo — *Venise.* Gironné d'or et d'azur. — *Ou:* Echiq. d'arg. et de gu.

Centraye — *Lorr.* (An., 1592.) D'arg. à trois roses

Digitized by Google

de gu., tigées et feuillées d'or; au chef du sec., ch. d'un chien d'or.

Centrega — *Vérone.* Ec. d'arg. et de gu.; à quatre lions affr., de l'un à l'autre.

Centro (da) — *Vérone.* Coupé d'azur sur sin.; à une tour d'arg., ouv. et aj. de gu., br. sur le coupé

Centurion — *Castille.* D'or à la bande échiq. d'arg. et de gu. de trois tires.

Centurion-Ultramarino — *Gènes.* D'or à la bande échiq. d'arg. et de gu. de trois tires, acc. en chef d'une rose de gu. et en p. de trois fleurs-de-lis d'azur.

Centurion marquis **de Monasterio** — *Castille.* D'or à la bande échiq. d'arg. et de gu. de trois tires, acc. en chef d'une rose de gu.

Centurione — *Italie.* Bandé d'or et d'azur.

Cépède (de la) — *Esp., Prov.* Parti de sin. et de gu.; à une couronne d'or, br. sur le tout.

Cephalas — *Grèce.* De sin. à six gerbes d'or, 1, 2, 2 et 1; à la bord. du même, ch. de huit étoiles (5) du champ.

Cepparello (da) — *Florence.* D'azur à un lévrier ramp. d'arg., coll. de gu., bordé et bouclé d'or.

Cepa — *Comtat-Venaissin.* De gu. à la bande d'or, ch. de trois aigles de sa., cour. du même.

Ceract de Peckedam — *P. d'Overyssel.* D'arg. à un coq de sa., crêté, barbé et bq. de gu. **C.:** le coq.

Ceraln — *Guipuzcoa.* Parti: au 1 d'arg. à un arbre de sin., br. sur le tout, senestré d'un ours ramp. de sa. sur l'arg., le tout soutenu d'une terrasse de sin.

Cerati-Loschi — *Vicence.* Parti: au 1 d'azur à un cerf ramp. et cont. d'or, appuyant ses pattes contre le fût d'un arbre de sin., le tout soutenu d'une terrasse du même; au 2 d'or à la fasce de gu., ch. de trois fleurs-de-lis d'arg., et acc. en chef d'une aigle ép. de sa., surm. de la couronne impériale.

Cerbani — *Venise.* D'or à deux bandes d'azur, l'espace entre les bandes rempli d'arg.

Cercamonti — *Vérone.* D'azur à un tertre de trois coupeaux de sin., acc. en chef de trois étoiles rangées d'or.

Cercey — *Bourg.* D'arg. à un cerceau de sa.

Cerchi — *Florence.* D'azur à trois courroies d'or, pliées en cercle, le bout en haut, remplies chacune d'une croix de gu.; le tout acc. en chef d'un lambel de quatre pendants du dernier.

Cerchiari — *Vicence.* Ec: aux 1 et 4 d'or à une couronne de feuillage au nat.; aux 2 et 3 bandé de gu. et d'azur.

Cercleux — *Bret.* D'arg. au saut. de sa., ch. de cinq fleurs-de-lis d'or.

Cerda — *Esp.* De gu. à un cerf pass. d'arg., ramé d'or. (de sa.

Cerdà — *Esp.* D'azur à un chien d'arg., coll.

Cerda (de la) ducs **de Medina Celi** — *Esp.* (Ducs, 1491.) Ec.: aux 1 et 4 parti: *a* de gu. à une tour sommée de trois tourelles d'or (*Castille*); *b.* d'arg. au lion de gu., cour d'or (*Leon*); aux 2 et 3 d'azur à trois fleurs-de-lis d'or (*France*). Cq. cour. **C.:** une femme iss. de carn., ailée de gu., les ailes abaissées, les yeux bandés, la poitrine nue, les reins ceints d'une jupe de gu., tenant de sa main dextre un aviron. **L.** d'or et de gu.

Cerdan — *Tudela* (*Navarre.*) Ec.: aux 1 et 4 de gu. à deux bâtons alésés d'or, passés en saut.; aux 2 et 3 d'arg. à un loup pass. de sa.

Cerea — *Vérone.* D'arg. à un boeuf de gu., ramp. contre un arbre de sin., à dextre; le tout soutenu d'une terrasse du même.

Cerennes — *Dauphiné.* D'azur à un mont d'arg., surm. d'un soleil d'or.

Cerecara (Comtes) — *Mantoue.* Parti: au 1 coupé: *a.* d'or à la demi-aigle de sa., mouv. du parti; *b.* fascé d'azur et d'or, de six pièces; au 2 d'azur à un arbre de sin., senestré d'un chien braque ramp. d'arg., le tout soutenu d'une terrasse de sin. Sur le tout de gu. à deux sabres au nat., passés en saut., les pointes en bas.

Cereso — *Esp.* Ec.: aux 1 et 4 d'or à un arbre terrassé de sin.; aux 2 et 3 d'azur à trois fleurs-de-lis d'arg. (**raguals.**

Céreste (Ducs **de**), v. **Brancas** ducs **de Lau-**

Cereys — *Aun.* D'or au saut. d'azur; au fr.-q. du même, semé de fleurs-de-lis d'or.

Cerezo — *Séville.* D'or à un arbre terrassé de sin.; à la bord. d'arg., ch. de quatre lions de gu., 1 en chef, 1 à chaque flanc et 1 en p.

Cerf — *Holl.* D'or à cinq fusées de sa.

Cerf — *Champ.* D'azur au chev. d'or, acc. de trois étoiles du même.

Cerf — *Esp.*, orig. de *Flandre.* De gu. à un rencontre de cerf d'or.

Cerf (de) — *Limb., P. de Namur* (Rec. de nob., 4 mai 1851; chevaliers, 14 nov. 1855; barons, 31 déc. 1858.) D'or fretté de sa.; au chef de gu. Brl. de gu. et d'or. **C.:** une aigle iss. de sa., bq. de gu. **L.** d'or et de gu.

Cerf (de) de Haghedorne — *Bruges.* D'or à un rencontre de cerf de gu. **C.:** un vol-banneret, d'or et de gu.

Cerf (de) de Honschote — *Flandre.* Les armes précédentes.

Cerf (de) de Slins — *P. de Liége.* D'or fretté de sa.; au chef de gu. **C.:** une aigle iss. de sa.

Cerf (de) marquis **de Wintershove** (M. ét.) Les armes de **de Cerf de Haghedorne.**

Cerf (le) — *Norm.* D'arg. au chev. de gu., acc. de trois coeurs du même.

Cerf (le) — *Jersey.* D'azur à la fasce d'arg., acc. de trois cerfs pass. du même.

Cergno — *Udine.* D'arg. à la barre de sa.

Cériers du Corail — *Aun.* De sa. semé de fleurs-de-lis d'arg.; au griffon du même, br. sur le tout.

Cerina — *Vérone.* Coupé: au 1 d'azur à un cavalier, hab. de gu., monté sur un cheval galopant d'arg., et senestré d'une tour crén. d'arg. avec son avant-mur crén. du même, à sen.; au 2 parti: *a.* de gu. plein; *b.* palé d'azur et d'arg., de quatre pièces.

Cerineo — *Dalmatie.* D'azur à une colonne d'arg., au chapiteau d'or, accolée d'un serpent d'or, cour. du même, la tête étendue au-dessus de la colonne. Cq. cour. **C.:** trois pl. d'aut., une d'arg. entre deux d'azur. **L.** d'arg. et d'azur.

Cerineo — *Dalmatie* (Rec. de nob., 25 mars 1822 et 28 oct. 1823.) Coupé d'arg. sur azur; à une colonne d'arg., au chapiteau d'or, accolée d'un serpent de sin. et sommée d'un coq de sa., crêté et barbé de gu. Cq. cour. **C.:** le coq. **L.** d'arg. et d'azur.

Cerineo-Lucio-Grisogono — *Dalmatie.* Ec.: au 1 d'azur à une colonne d'arg., au chapiteau d'or, accolée d'un serpent de sin. et sommée d'un coq de sa., crêté et barbé de gu. (*Cerineo*); au 2 c.-éc. d'or et de gu. (*Lucio*); au 3 de gu. au lion d'or, arm. et lamp. d'azur (*Grisogono*); au 4 d'azur à l'aigle d'or (*Cipci*). Cq. cour. **C.:** un lion iss. d'or, tenant une croix latine pattée du même. **L.** d'or et de gu..

Cerini — *Vérone.* D'azur à une main dextre appaumée de carn., posée en barre, acc. de trois étoiles d'or.

Cerioli — *Milan.* Coupé: au 1 recoupé d'or sur arg., à l'aigle de sa., cour. d'or, br. sur le coupé; au 2 d'azur à trois chandelles d'or, allumées de gu., rangées en fasce.

Ceriolis — *Vicence.* Parti: au 1 coupé: *a.* d'azur à l'aigle cont. de sa.; *b.* d'azur à trois chandelles d'arg., allumées de gu., rangées en fasce; au 2 d'azur à la barre de gu., ch. de trois roses d'or.

Céris, Cerris ou **Séris** — *Poitou.* D'azur à la croix alésée d'arg.

Cerise (Baron de l'Empire) — *France.* Ec.: au 1 d'arg. au lion naiss. de sa.; aux 2 et 3 d'azur à trois étoiles d'arg.; au 4 d'arg. à un cerisier arr. de sin., fruité de gu.

Cerisier *dit* **de Seyssel** — *Genevois.* D'or; au chef d'azur, ch. d'une étoile (8) du champ.

Cerisy — *Paris.* D'azur à trois croiss. d'or.

Ceriz ou **Cerys** — *France.* D'arg. à trois fusées de sa., rangées en fasce.

Cerizay — *Bret.* Ec.: aux 1 et 4 d'azur à une fleur-de-lis d'arg., acc. de trois roses d'or; aux 2 et 3 d'arg. à trois guidons de gu.

Cerjat — *P. de Vaud, Berne* (Conc. d'arm., 1686.) D'azur à un cerf pass. de gu; et une étoile d'arg. entre la ramure du cerf. **C.:** une tête et col de cerf de gu. — D'azur à un cerf pass. d'arg., acc. d'une étoile d'or au canton sen. du chef. **C.:** le cerf, iss., ayant l'étoile entre sa ramure.

Cermelli — *Milan.* Coupé: au 1 d'or à l'aigle de sa., cour. du champ; au 2 de gu. à cinq los. d'arg., accolées en fasce.

Cermisona — *Vérone.* D'arg. à quatre serpents de sin., entrelacés en forme de croix gringolée, les têtes en haut et en bas, adossées, et les queues à dextre et à sen.

Cerner — *Galicie.* D'azur au griffon d'arg., tenant entre ses pattes un livre ouvert du même, rouge sur

tranché. Cq. cour. C.: un chevalier iss., la visière levée, le casque panaché; entre un vol de sa.; la poitrine dudit chevalier transpercée d'une flèche d'arg., arm. et empennée d'or, posée en fasce.

Cerney — *France.* D'azur à un cerf d'or.

Cernezzi — *Milan.* D'arg. à un château sommé d'une tour de deux étages, de gu., ouv. et aj. de sa., la tour accostée de deux lions ramp. et affr. du sec.; ledit château embrassé de deux rameaux de laurier de sin.

Cernizza — *Dalmatie.* D'azur à l'aigle ép. de sa., bq. et m. d'or, soutenue d'un croiss. du même et acc. entre les deux cols d'une étoile (6) aussi d'or. Cq. cour. C.: un lion iss. d'or. L. d'or et d'azur.

Cernizza — *Dalmatie.* D'azur à l'aigle ép. d'or; au croiss. de gu., br. sur la queue de l'aigle. Cq. cour. C.: un griffon iss. d'or, tenant de sa patte dextre une épée d'arg., garnie d'or, et de sa sen. un croiss. cont. de gu.

Cernizza de Krunevir — *Dalmatie* (An., 22 avril 1854.) D'azur à une aigle ép. de couleur brunâtre, soutenue d'un croiss. figuré montant d'arg. et acc. entre les deux cols d'une étoile (8) d'or. Cq. cour. C.: trois pl. d'aut.: d'or, d'azur et d'arg. L.: à dextre d'or et d'azur, à sen. d'arg. et d'azur.

Cernovichio — *Venise.* De gu. à l'aigle ép. d'or, chaque tête cour. du même. Cq. cour. C.: un dragon ailé de sa., sans pattes.

Cernuschi — *Milan.* D'arg. à un chateau crén. de gu. sommé de deux tours de deux étages du même, ouv. et aj. du champ, chaque tour sommée d'un falot de sa., allumé de gu.; et une aigle de sa., cour. d'or, entre les deux tours, soutenue du château.

Ceron — *Esp.* D'arg. au lion de gu.; à la bord. d'azur, ch. de quatre tourt. d'or surch. chacun de trois fasces de sin.

Ceromi — *Aut.* Ec.: au 1 d'arg. à un cerf au nat., couché au pied d'un arbre de sin., le tout soutenu d'un mont du même; aux 2 et 3 de sa. au lion d'or; au 4 d'azur à un panache de trois pl. d'aut., une de gu. entre deux d'arg. Deux cq. cour. C.: 1° le lion cont.; l. d'or et de sa.; 2° le panache du 4, entre une ramure de cerf; l. d'arg et d'azur.

Cerra — *Rome.* D'arg. à deux fasces vivrées de gu.; au chef du premier, ch. d'une tête de lion d'or.

Cerrageria — *Biscaye.* Ec.: au 1 d'or à cinq panelles de sin., les tiges en haut, 2, 1 et 2; au 2 d'arg. à un arbre de sin.; au 3 d'arg. à un cerf pass. au nat et un corbeau de sa., le vol ouv. et abaissé, perché sur le dos dudit cerf; au 4 d'arg. à quatre pals d'azur. L'écu entouré d'une bord. de sin., ch. de huit flanchis d'or.

Cerretani — *Florence.* D'azur à la bande d'or, ch. de trois arbres arr. de sin., chaque arbre posé en barre ou en pal.

Cerri — *Pavie, Rome.* D'arg. à un chêne de sin.

Cerrini — *Florence.* D'arg. au lion de gu., tenant de ses pattes une branche de chêne, feuillée de trois pièces de sin., fruitée de trois pièces au nat.; à la fasce d'azur, bordée d'or et ch. de trois étoiles (6) du même, br. sur le lion. Trois cq. cour. C.: 1° un vol cont. d'arg., ch. de la fasce de l'écu; 2° le lion, iss., entre deux drapeaux, celui à dextre de sin., celui à sen. de gu.; 3° trois pl. d'aut.: d'arg., de gu. et d'azur. L.: à dextre d'arg. et de gu., à sen. d'or et d'azur.

Cerrini di Monte-Varchi — *Saxe* (Barons, 1789; comtes, 14 août 1838.) D'arg. à une bande abaissée d'azur, ch. de trois étoiles (5) d'or; au lion naiss. de gu., mouv. de la bande, l'épaule ch. d'un écusson d'arg. surch. d'une croix de gu., tenant entre ses pattes une branche de chêne au nat. Cq. cour. C.: sept. pl. d'aut., disposées sur deux rangs, 3 et 4, les trois premières d'azur, de gu. et d'arg.; les quatre autres de gu., d'arg., d'azur et d'arg. L. d'arg. et de gu.

Cerrini di Monte-Varchi — *Florence.* D'arg. à une bande abaissée de sa.; au lion naiss. du même, mouv. de la bande, l'épaule ch. d'un écusson d'arg. surch. d'une fleur-de-lis de gu., tenant entre ses pattes une fleur-de-lis pareille. Cq. cour. C.: trois pl. d'aut., une d'arg. entre deux de sa.

Certaines — *Nivernais.* D'azur à un cerf pass. d'or.

Certon — *Holl.* D'or à un trophée, composé d'un carquois de gu. rempli de trois flèches d'arg., mis en barre, br. sur un arc d'azur en bande, et sur deux flèches d'arg., passées en saut., les pointes en haut; le tout réuni par un lien de pourpre, dont le noeud se trouve au point du chef. D.: TENE CERTUM, DIMITTE INCERTUM.

Ceru ou **Cerutti** — *Vérone.* D'azur à trois roues d'or.

Cerudi — *Padoue.* De gu. à la fasce vivrée d'arg.

Cerué (le) *dit* **Bollin** — *Lorr.* (An., 1543.) D'azur à un arbre d'arg., acc. de deux pots de sa., 1 en chef et 1 en p.; à la fasce d'or, br. sur le tout.

Cerva — *Dalmatie* (Rec. de nob., 1 déc. 1817.) D'azur à la bande d'arg., ch. d'un sabre droit d'azur, la pointe en bas, et accostée de six étoiles d'arg. Cq. cour. C.: une étoile d'arg., entre deux prob. d'azur.

Cerva — *Dalmatie* (M. ét.) Coupé, d'azur à un cerf élancé au nat., ramé de sa., sur arg. (*ou* azur) à trois bandes de gu.; à la fasce diminuée de gu., br. sur le coupé. Brl. d'azur, d'arg. et de gu. C.: le cerf, iss. L.: à dextre d'arg. et d'azur, à sen. d'arg. et de gu.

Cerva, v. **Sergo-Cerva.**

Cervantes — *Andalousie, Castille.* D'azur à deux cerfs pass. d'or, l'un sur l'autre.

Cervelle (de la) marquis **de la Grande-Barre** — *Norm., Bret.* (Marquis, août 1750.) De sa. à trois los. d'or, rangées en fasce.

Cervelli — *Aut.* (Barons, 1765 et 1773.) Ec.: aux 1 et 4 de sa. au lion d'or, celui du 1 cont.; aux 2 et 3 d'arg. à deux bandes de gu. Sur le tout d'or à l'aigle de sa., cour. du champ. Trois cq. cour. C.: 1° le lion du 1, iss.; 2° l'aigle; 3° deux prob. échiq. de gu. et d'arg. L.: des deux premiers cq., d'or et de sa.; du troisième, d'arg. et de gu.

Cervellon — *Catalogne.* D'or à un cerf pass d'azur.

Cervellon — *Catalogne, Aragon, Valence.* Parti: au 1 d'or à un cerf ramp. et cont. d'azur; au 2 d'arg. à cinq oiseaux de sa., 2, 1 et 2, les deux du chef et les deux de la p. affr.

Cervera — *Esp.* D'arg. à un cerf de gu.

Cervia — *Vérone.* Coupé: au 1 d'azur à un cerf élancé d'or, naiss. du coupé par les genoux; au 2 de sin. plein.

Cervia — *Esp.* De gu. à un cerf pass. d'or.

Cervini (Comtes) — *Sienne.* D'azur à un cerf couché d'or, entre six roseaux du même, le tout soutenu d'une terrasse de sin. [Armes du pape *Marcel* II, 1555.]

Cervon barons **des Arcis** — *Bret.* (Barons, 1620.) D'azur à un cerf d'or, ramé d'arg.

Cerzé-Lusignan — *Alsace.* D'azur à une colonne d'ordre corinthien d'arg.

Cesana — *Trévise.* D'arg. à l'aigle ép. de sa., chaque tête cour. d'or, ch. sur son estomac d'un écusson circulaire de gu. à la fasce d'herm.

Césarée (Ducs **de**), v. **Agrain** ducs **de Césarée,** princes **de Sidon.**

Cesarini — *Rome.* D'or à un ours courant de sa., derrière une colonne sur un socle carré d'arg., cour. d'or, le fût accolé d'un rameau de laurier de sin. qui fait trois tours; au chef du premier, ch. d'une aigle de sa., cour. d'or.

Cesarini — *Rome.* D'or à une colonne d'azur, surm. d'une aigle de sa.; et un ours du même, attaché à la colonne au moyen d'une chaine d'arg. D.: FRANGOR ET FLECTOR.

Cesaris (de) — *Crémone.* Coupé d'or sur azur, à la fasce de sa., ch. de trois pals d'arg., br. sur le coupé; l'or ch. d'une aigle de sa. et l'azur d'une ancre à quatre becs d'arg.

Ceschi (von) di Santa-Croce — *Aut.* (An., 1325; chevaliers, 4 avril 1605; barons, 15 mars 1734.) Ec.: aux 1 et 4 d'azur au griffon d'or, cour. du même; aux 2 et 3 coupé de gu. sur arg., à la croix pattée aiésée de l'un en l'autre. Sur le tout coupé: *a.* de sa. au lion naiss. d'or, cour. du même, mouv. du coupé; *b.* de sa. à trois fasces d'or. Deux cq. cour. C.: 1° un lion iss. et cont. d'or, cour. du même; l. d'or et de sa.; 2° une aigle de sa., cour. d'or, ch. sur la poitrine d'un écusson aux armes du 2; l. d'arg. et de gu.; 3° le griffon iss.; l. d'or et d'azur.

Cesi — *Rome.* D'or à la fasce ondée de gu.

Cesi — *Rome.* D'azur à un arbre de sin., posé sur un mont de six coupeaux d'arg. Cq. cour. C.: un lion iss. d'or. D.: OMNIBUS IDEM.

Cesne (le), v. **le Sesne de Menilles.**

Céspedes — *Castille.* D'or à six gazons ou tourbes hexagones de sin., 2, 2 et 2; à la bord. de gu., ch. de huit flanchis d'or.

Cessa — *Rovigo.* D'arg. à la fasce d'azur, acc. de deux C de sa., 1 en chef et 1 en p.

Cessac — *Marche.* D'arg. à la bande de gu., bordée de sa. (de gu.

Cessé — *Franche-Comté* (M. ét.) D'or à un tourteau

Cesso (da) — *Padoue.* D'or à trois fleurs-de-lis d'azur, ayant chacune un brin du même dans les deux intersticés entre les feuilles.

Cesso (da) — *Padoue.* D'arg. à une femme nue de carn., posée de front, assise sur une colline de gu., qu'elle enfourche de ses jambes mouvantes du bord inférieur de l'écu; ladite femme coiffée d'une toque de

gu. frettée et bordée d'or et sommée de trois petites boules rangées du même; tenant de ses mains étendues une voile de navire triangulaire d'arg., passant derrière son corps, la partie large de la voile à dextre et l'angle à sen.

Cessoye (de la) — *Tournaisis.* Bandé d'or et d'azur; au fr.-q. d'herm.

Cestin — *France.* Parti: au 1 d'arg. à une épée de gu., posée en pal; au 2 d'or à trois grenades de sa., allumées de gu., rangées en pal.

Cesve (de) — *P. de Liége.* D'arg. à trois chouettes de sa.

Cesve (de) — *P. de Namur* (Barons, 1 sept. 1856.) D'or à un arbre de sin., posé sur une terrasse isolée du même. **C.**: l'arbre. **S.**: deux léopards lionnés, au nat.

Ceuyns — *Holl.* D'or à un lièvre ramp. de gu.

Cetracini — *Venise.* Cinq points d'arg. équipollés à quatre de gu. **(rowa.**

Cettner (Comtes) — *Galicie.* Les armes de **Przecetto de Krausdorf** — *Bohème, Bav.* (Chevaliers en *Bohème*, 8 nov. 1763; barons en *Bav.*, 12 juin 1812.) Coupé: au 1 d'azur à l'aigle de sa., bq., m. et cour. d'or; au 2 d'arg. au lion de gu., soutenu d'un tertre de sin. et tenant une bannière d'azur, bordée et fûtée d'or. Cq. cour. **C.**: cinq pl. d'aut., alt. d'arg. et d'azur. **L.** d'arg. et d'azur.

Ceulen (van) — *Amsterdam.* D'arg. à trois trèfles mal-ordonnés de sin.

Ceulen (van) — *Amsterdam.* D'or à un écureuil de gu., assis sur une terrasse de sin., tenant entre ses pattes une boule d'arg.

Ceulen (van) — *Holl.* D'herm.; au chef de gu., ch. de trois coquilles d'arg.

Ceulen (van) — *Holl.* D'or au lion de gu.

Ceulen (van) — *Brab.* D'arg. au chev. de gu., acc. de trois roses du même, bout. d'or.

Ceumern — *Livonie.* D'azur à deux fasces d'arg., acc. de deux étoiles (5) du même, 1 en chef et 1 en p. **C.**: deux bras, arm. d'arg., gantelés du même, tenant une étoile (5) aussi d'arg.

Ceumern-Lindenstjerna (Barons) — *Livonie.* Les armes précédentes.

Ceva (Marquis) — *Piémont.* Fascé d'or et de sa.

Cevilliet — *Lorr.* (An., 24 déc. 1658.) Ec.: aux 1 et 4 d'arg. à une roue d'azur; aux 2 et 3 d'azur à une rose d'arg.

Cevoli — *Rome.* Fascé d'or et d'azur; au chef du dernier, ch. de trois étoiles mal-ordonnées du premier.

Cey — *France* D'azur à trois demi-vols d'arg.

Ceys, v. **Secy.**

Cezan ou **Cezane** — *Gasc.* D'arg. à une fontaine de sa., jaillissante de gu.; au chef d'azur, ch. de trois étoiles d'or.

Cezé — *Bret.* D'arg. à un sauvage de sa., arm. d'une massue de sin.

Cezza — *Rovigo.* D'azur à deux épées de cavalerie d'arg., garnies d'or, passées en saut., les pointes en bas, acc. de deux étoiles d'or, 1 en chef et 1 en p.

Chaban (Comte **de**), v. **Mouchard** comte **de Chaban.**

Chaban de la Fosse — *France.* D'azur à une aigle volante vers un soleil, le tout d'or.

Chabanais — *Angoumois, Quercy.* D'or à deux lions léopardés de gu., l'un sur l'autre.

Chabanassis — *Lyonnais.* D'azur au saut. d'or; et un arbre terrassé de sin., br. sur le tout.

Chabanes — *France.* De gu. à une licorne d'arg.

Chabannes — *Forez.* D'azur à trois tours d'arg., maçonnées de sa., terrassées de sin., celle du milieu percée d'une porte et sommée d'une autre tour aussi d'arg., toutes trois pavillonnées et sommées chacune d'une croix d'arg.

Chabannes — *Guyenne, Gasc.* Parti: au 1 d'or à un chêne de sin.; au 2 d'azur à trois fasces ondées d'arg.

Chabannes barons **de Curton,** marquis **de la Palice** — *Angoumois, Auv., Bourbonnais.* De gu. au lion d'herm., arm., lamp. et cour. d'or. **S.**: deux lévriers. **D.**: JE NE LE CEDE À NUL AUTRE.

Chabannes du Verger (Marquis). Les armes précédentes.

Chabanon — *Toulouse.* De gu. au lion d'or, tenant une banderole du même; au chef d'azur, ch. d'un croiss. d'arg. entre deux étoiles d'or.

Chabans de Richemont — *Périgord.* De gu. au lion d'arg., arm., lamp. et cour. d'or; acc. de douze bes. du même, rangés en orle.

Chabant — *Lorr.* (An., 27 oct. 1624.) D'azur à une corne d'abondance d'or; à la bord. engr. du même.

Chabaud — *Lang.* D'arg. au chev., acc. en chef de deux coeurs et en p. d'un chevreuil, le tout de gu.; au chef d'azur, ch. d'un coeur d'or, entre deux étoiles du même.

Chabaud la Tour — *Ile-de-Fr.* (Barons, 1817 et 1841.) D'arg. à la fasce de gu., acc. en chef d'une tour de sa. maçonnée et ouv. d'or, et en p. d'un chabot nageant d'azur; à la champagne de sa.

Chabenat de Bonneuil — *Berry* (Vicomtes, 27 juillet 1829.) D'arg. à trois pensées au nat., tigées et feuillées de sin.; au chef d'azur, ch. d'un soleil d'or.

Chabert — *Prov.* D'or au chev. d'azur, acc. en p. d'une los. de gu.

Chabert — *Prov.* De gu. au saut. d'arg.

Chabert — *Prov.* D'arg. à une herse sa rasine de gu.

Chabert — *France.* D'or à la fasce de gu., acc. de deux léopards de sa., celui en chef supp. de sa patte dextre une grenade de gu. allumée du même, et celui en p. tenant de sa patte dextre une épée de sa.

Chabert — *France.* D'arg. à la bord. engr. de gu.; en coeur un écusson d'azur, ch. d'une épée d'arg., garnie d'or, en pal.

Chabert — *Genève.* De gu. au lion d'or. — *Ou.* D'azur à une croix de Lorraine de quatre traverses d'or, le pied enhendé et mouv. de la p.; à deux filets verticaux d'or, reunissant les deux bras inférieurs avec les ailes du pied enhendé.

Chabert — *P. de Vaud.* D'or à un poisson de gu., posé en pal.

Chabert de Boen — *Dauphiné.* D'azur à la bande d'arg., ch. de trois rocs d'échiquier de sa., posés dans le sens de la bande.

Chabert de la Charrière — *Tour., Guadeloupe.* D'azur semé de taus d'arg.; à la bande du même, ch. de trois rocs d'échiquier de sa., posés dans le sens de la bande.

Chabestan comtes **de la Bie** — *Dauphiné* (Comtes, sept. 1729.) D'azur au lion d'or, arm. et lamp. de gu., acc. de six étoiles du sec., rangées en chef.

Chabeu de Becerel — *Bresse* (M. ét. 17e siècle) D'or à la bande de gu.

Chablancha — *Vérone.* Coupé d'or sur gu.; au griffon de sa., br. sur le coupé.

Chabiel de Morière — *Poitou, Esp.* D'azur à trois pommes de pin d'or.

Chable (le) — *Art.* (An., juillet 1505.) De sa. à la bande d'or, ch. de trois fers-de-moulin de gu., posés dans le sens de la bande.

Chabo [Chabou] de Nantouin — *Dauphiné.* D'azur à la croix d'or; au chef de gu., ch. de trois roses d'arg.

Chabod (ou **Jacob**) **de l'Echeresne** — *Genevois.* D'azur à trois fleurs-de-lis d'arg.; au chef du même, ch. d'un lion iss. de sa.

Chabot — *Poitou, Bourg., Bret., Rotterdam.* D'or à trois chabots de gu., posés en pals, 2 et 1. **C.**: un chabot de gu., en pal, la tête en bas. **D.**: CONCUSSUS RESURGO.

Chabot — *P. de Liége.* Losangé d'arg. et d'azur; au chef de gu., ch. à sen. d'un écusson d'or à la bande de gu., surch. d'un poisson d'or, posé dans le sens de la bande.

Chabot — *France.* Coupé: au 1 de sa. au sommet d'une tour d'or, surm. d'un soleil du même; au 2 d'azur à trois chabots nageants d'arg., 2 et 1.

Chabot, v. **Rohan-Chabot.**

Chabot de Souville — *Orléanais.* D'azur à une étoile d'or, ch. d'une tour de gu.

Chabond — *Dauphiné.* D'azur semé d'étoiles d'or; au saut. d'arg., br. sur le tout.

Chabrault ou **Chabraux** — *Lorr.* (An., 5 août 1515.) D'azur; au chef d'or, ch. d'un lion iss. de gu.

Chabaux — *Lorr.* (An., 22 oct. 1624.) D'azur à une volle d'or; l'écu bordé-engr. du même. **C.**: une ancre d'arg, la trabe de gu.

Chabre — *Auv., Bret.* (An., 1643.) Ec.: aux 1 et 4 d'azur au chev. d'or, acc. de trois têtes de chèvre coupées du même; aux 2 et 3 d'azur à la croix alésée d'arg., à la bord. de vair.

Chabrerie (de la) — *France.* D'or à un chêne de sin., englanté d'or; et un cerf pass. de gu., br. sur le fût.

Chabrey — *Genevois.* D'azur à la fasce ondée, acc. en chef d'un coeur et en p. de trois étoiles (5), 2 et 1, le tout d'arg.

Chabrié — *Lyonnais.* D'arg. à la fasce de gu., acc. de trois trèfles de sa.

Chabrier — *Forez, Auv.* De gu. à la fasce ondée d'arg., acc. en chef d'une étoile d'or entre deux croiss. du même, et en p. de trois larmes d'arg.

Chabrier de la Borde — *Guyenne.* D'arg. à la croix de gu. bordée de sa., ch. de trois roses du champ

sur le montant et de deux lions pass. d'or sur la traverse.

Chabrières — *Dauphiné.* D'azur à deux fasces ondées d'arg.

Chabrignac de Condé — *Champ.* D'arg. à trois pals de gu.; au chef du premier, ch. de trois triangles d'azur.

Chabrillan — *Dauphiné.* D'or à une tête et col de chèvre de sa.

Chabrillant (Marquis de), v. **Moreton** marquis **de Chabrillant.** (**Chabris.**

Chabris (Marquis de), v. **Bethune** marquis **de**

Chabrol — *Auv.* (An., 1767; barons de l'Empire, 1807 et 1812; comtes, 13 sept. 1814.) Ec.: aux 1 et 4 d'azur au chev. d'or, acc. de trois molettes du même; aux 2 et 3 d'azur au pal d'or, ch. d'un lion de gu. et accosté de six bes. du même.

Chabron de Soillihac (Comtes)— *Lang.* D'azur au chev. d'or, acc. de trois pattes de griffon d'arg., les griffes en bas. **S.:** deux lions, au nat.

Chabrot, v. **Chabrault** ou **Chabraux.**

Chabye — *P. de Vaud.* D'azur au lion d'arg.; à la cotice de gu., br. sur le tout. **C.:** un lion iss. d'arg.

Chacipol — *Bresse, Bugey.* D'azur à trois coqs d'or.

Chacon — *Navarre.* Ec.: aux 1 et 4 d'azur à une fleur-de-lis d'or; aux 2 et 3 d'arg. à un loup pass. de sa. (*ou,* ces quartiers intervertis)

Chacopt-Mouron — *Lorr.* (Rec. de nob., 23 mai 1604.) D'azur à un chev. brisé d'arg., acc. de trois étoiles d'or.

Chad de Thursford — *Norfolk* (Baronet, 28 juillet 1791. M. ét.) Parti de gu. et d'arg.; à la croix potencée alésée de l'un en l'autre, acc. aux 1 et 4 d'une croisette pattée et aux 2 et 3 d'une rose, le tout de l'un à l'autre. **C.:** un faucon ess., au nat., bq. et m. d'or, la patte dextre appuyée sur une croix potencée partie d'arg. et de gu.

Chadron ou **Chaudron** — *France.* D'azur à la fasce d'or.

Chaffardon — *France.* D'azur à trois chats d'or, les deux du chef affr.

Chaffault (Comtes **du**) [**Billebault** comtes **du Chaffault**] — *Bret.* De sin. au lion d'or, arm., lamp. et cour. de gu. **C.:** un rencontre de buffle. **S.:** deux gouvencelles.

Chaffaux — *Tournai.* D'azur à un chat ramp. au nat., sur une terrasse de sin., devant une moisson du même, arm. d'une faux d'arg., en pal. **D.:** MESSEN EXPECTO.

Chaffoy — *Franche-Comté.* Losangé d'or et d'azur; à la fasce d'arg., br. sur le tout.

Chagnian de Johannot — *Prusse.* D'azur à une Foi de carn., parée d'arg., mouv. des flancs, posée en chef, et un monde d'arg., cintré et croisé d'or, en p.

Chahany — *Lorr.* D'arg. à deux lions léopardés de sa., l'un sur l'autre. **C.:** un cygne d'arg., bq. de gu., le vol ouv. et abaissé.

Chaf ou **Chay** — *Franche-Comté* (M. ét.) De sa. à une mouch. d'herm. d'arg.; au chef du même.

Chaignon des Lans — *Suisse, Bourg.* D'azur au lion d'or, arm. et lamp. de sa., tenant une épée d'arg., garnie d'or.

Chaille de Bérage — *Poitou.* D'azur au chev. d'or, acc. de trois chillons du même.

Chaillen ou **Chailland** — *Maine.* D'azur à trois croiss. d'arg.

Chaillet d'Arnex — *Neufchâtel* (An., 20 sept. 1733.) Ec.: au 1 d'arg. à une tête et col d'aigle de sa., bq. d'or, sommée d'une couronne royale du même; au 2 d'azur à deux crampons adossés d'or; au 3 de gu. à la croix potencée alésée d'arg.; au 4 d'arg. à un membre d'aigle de sa., la patte d'or. L'écu bordé d'or. Cq. cour. **C.:** un vol de l'aigle de Prusse. **L.** d'arg. et de sa. **S.:** deux lions reg. d'or, cour. du même, arm. et lamp. de gu.

Chaillet de Verges — *Franche-Comté.* D'arg. à cinq roses de sa., bout. d'or, 2, 2 et 1.

Chaillon de Jonville — *Guyenne.* D'azur au chev., acc. en chef de deux abeilles et en p. d'un lion naiss., le tout d'or.

Chailliot marquis **de Dampierre** — *Dauphiné, Franche-Comté* (Marquis, 1746. M. ét.) D'azur au chev. d'or, acc. de trois trèfles du même.

Chaillou — *Maine.* D'arg. à l'aigle de sa.

Chaillou des Barres — *Bourg.* D'azur à la croix alésée d'arg., cant. de quatre bes. d'or. — (Barons, 1841.) Tiercé en fasce: au 1 de gu. à la muraille crén. d'arg., maçonnée de sa., surm. d'une branche de chêne d'arg.; au 2 d'azur à la croix alésée d'or, cant. de quatre rubis au nat.; au 3 de sin. au rocher d'or, mouv. d'une mer d'arg.

Chaillou du Guern — *Bret.* (An., 1701.) D'azur au chev. échiq. d'arg. et de gu., acc. en chef de deux soleils d'or et en p. d'une croisette du même.

Chailly — *Bret.* Vairé d'arg. et de sa.

Chailly — *Lorr.* (An., 21 août 1736.) D'azur à la fasce vivrée d'arg., acc. en chef d'un lion léopardé d'or et en p. de trois bes. du même, 2 et 1.

Chaine (de) — *Flémalle* (*P. de Liége*). De sa. à une herse de labour triangulaire d'or. **C.:** la herse.

Chainel — *Lorr.* (An., 10 août 1706.) D'azur au chev. d'arg., acc. en chef de deux roses d'or, bout. d'arg., et en p. d'un lion d'or. **C.:** le lion, iss., tenant un chêne.

Chainel ou **Chanel** — *Lorr.* (An., 4 mai 1663.) D'azur à un frêne d'arg., acc. de trois étoiles d'or.

Chainillac — *Bret.* Ec.: aux 1 et 4 d'azur à un lévrier pass. d'or; aux 2 et 3 d'or à la bande d'azur, acc. de six quintefeuilles du même, rangées en orle [V. **Canillac.**]

Chaintré — *Maconnais* (M. ét. au 16e siècle). De gu. à la bande engr. d'arg.

Chais — *Amsterdam.* De gu. au chev. d'or, acc. en p. d'un coeur du même; au chef d'azur, ch. de trois étoiles (3) d'arg. **C.:** une étoile (3) d'arg., entre un vol du même.

Chais van Buren — *Amsterdam* (Conf. d'arm., 29 juin 1822.) Les armes de *van Buren,* qui sont parties: au 1 d'or à un lévrier ramp. et cont. de gu.; au 2 de gu. à deux fasces brét. et c.-brét. d'or. Sur le tout les armes précédentes de *Chais.* Cq. cour. **C.:** une étoile (3) d'arg., entre un vol du même. **L.** d'or et de gu. **S.:** deux lions, au nat. [Comp. **van Buren.**]

Chaise — *Lorr.* (An., 24 avril 1715.) Parti: au 1 d'azur au chev. d'arg. bordé de gu., acc. en p. d'un croiss. d'arg.; au 2 de gu. à la croix pattée d'or, cant. de quatre bes. d'arg., et au chef d'or, ch. de trois étoiles d'azur. **C.:** une étoile d'azur.

Chaise (de la) — *Piémont, Prusse.* De gu. à une église d'arg., le clocher à dextre; au chef d'or, ch. de trois étoiles d'arg.

Chaise (de la), v. **Chantelot de la Chaise** et **Herbereau de la Chaise.**

Chaix — *Prov.* De gu. au lion d'or, cour. du même.

Chaize — *Lyonnais.* D'azur à la bande échiq. d'or et de gu., acc. en chef d'une tête de lion d'or et en p. d'un croiss. d'arg.

Chaize (de la) — *Forez.* D'azur à trois pommes de pin d'or, rangées en chef, et une serre d'arg., aj. de sa., en p.

Chal ou **Chaux** — *Forez.* D'azur au chev. d'arg., acc. de trois cigognes ess. du même.

Chalabre — *Lang.* D'arg. à un pin de sin., supporté par deux chats ramp. et affr. de sa.

Chalabre (Barons **de**), v. **Bruyères** barons **de Chalabre.**

Chalais (Comtes **de**), v. **Fouquet** et **le Roi** — comtes **de Chalais.** (**rigord.**

Chalais (Prince et duc **de**), v. **Talleyrand-Périgord.**

Chalamont — *Bugey, Savoie, Prov.* D'or à trois fasces d'azur.

Chalançon la Roche — *Vivarais.* De gu. à trois têtes de lion d'or.

Chalandière ou **Chalandaire** — *Dauphiné, P. de Vaud.* D'azur à la croix d'arg.

Chalange — *Norm.* De gu. à trois soleils d'or.

Chalant — *Savoie, Lorr.* (Comtes, 1430.) D'arg., au chef de gu.; et un bâton de sa., br. sur le tout. **D.:** TOUT EST, ET N'EST RIEN [V. **Challant.**]

Chalecki — *Pol.* Les armes de **Syrokomla.**

Chalençon — *Auv.* Ec. d'or et de gu.; à la bord. de sa., semée de fleurs-de-lis d'or.

Chalendar — *Lorr., Vivarais.* De sin. à un lévrier pass. d'arg., coll. de gu., bouclé d'arg., surm. d'un croiss. d'or; au chef d'azur, ch. de trois étoiles d'or.

Chalendar de la Nothe — *Lang.* De gu. au lion d'or, acc. en chef de deux étoiles du même.

Chalcon — *Dauphiné.* D'azur à la bande d'arg., ch. d'un lion de gu.

Chalesenle — *Franche-Comté* (M. ét. au 14e siècle). De gu. à deux barbeaux adossés d'or.

Chalet — *P. de Vaud.* De sa. au chev. d'arg.

Chalet de la Hamonais — *Bret.* De gu. au léopard d'arg.; au chef d'azur, semé de fleurs-de-lis d'or.

Chalevet, v. **Chalvet.**

Chalg — *Suisse.* De gu. à deux hamecons à loups renv. d'arg., l'un sur l'autre. **C.:** un hameçon à loup d'arg., montant, sommé d'un panache de plumes de coq de sa.

Chalignault de Crosne — *France.* D'azur à trois cygnes d'arg.

Digitized by Google

Chaligny — *Lorr.* (An., 17 nov. 1659.) De gu. à deux tubes de canon d'or, passés en saut., issant de la gueule de chacun un boulet du même. **C.:** un lion de gu., tenant un boulet d'or.

Challan — *France* (Chevalier, 1808 et 1814.) Coupé: au 1 d'azur à un drapeau d'or, en barre; au 2 de sa. à un livre fermé d'arg., la tranche en bas, et un compas d'or, ouv. en chevron et br. sur le livre.

Challant barons **du Chatelard** — *P. de Vaud.* D'arg., au chef de gu.; et une bande de sa., br. sur le tout. **C.:** une chouette de sa. [V. **Chalant.**]

Challard — *Norm.* De sa. à trois pals alésés d'arg.

Challaye — *Lyonnais, Forez. Armes anc.:* D'arg. à une main tenant trois rameaux de fougère au nat.; au chef d'azur, ch. d'un lion léopardé d'arg., arm. et lamp. de gu. — *Armes mod.:* Ec.: aux 1 et 4 losangé d'azur et d'arg. en barre; à la fasce de gu., ch. de trois étoiles (5) d'or, br. sur le tout; aux 2 et 3 d'or à deux lions affr. de gu. Sur le tout d'arg. à un bras de carn., paré de gu., mouv. du flanc dextre de l'écu et tenant une branche de fougère feuillée de trois pièces de sin., acc. en chef d'un soleil de gu., mouv. du flanc sen., et au chef d'azur, ch. d'un lion léopardé d'arg., arm. et lamp. de gu.

Challemaison — *Champ.* D'arg. à la fasce d'azur, ch. d'une rose d'or entre deux étoiles du même.

Challemoux — *Bourg.* D'azur à trois gerbes d'or.

Challent, v. **Chalant.** (de sa.

Challes — *Bresse, Savoie.* D'arg. à la croix ancrée

Challes (Barons **de**), v. **Millet** barons **de Challes.**

Challet — *Orléanais.* D'azur à trois chev. d'arg., acc. de trois étoiles d'or. **S.:** deux lévriers, au nat.

Challet — *P. de Vaud.* D'azur au chev. d'arg., acc. de trois étoiles (5) du même. **C.:** trois pi. d'aut., une d'azur entre deux d'arg.

Challier de Grandchamps — *Bourbonnais.* Palé d'arg. et de gu.; au lion de sa., arm. et lamp. de gu., br. sur le tout. **D.:** NON ASPERA TERRENT.

Challigny, v. **Chaligny.**

Challon — *Norm.* D'azur à la fasce d'or, ch. de trois coquilles de gu.

Challou St.-Mard — *Ile-de-Fr.* Ec.: aux 1 et 4 d'arg. à la croix de Jérusalem d'or (royaume de *Jérusalem*); aux 2 et 3 de sin. à un écusson de gu. en abîme bordé d'or, ch. d'une feuille de chêne d'arg., la tige en bas (armes d'*Eudes* dit *le Maire*, chambellan de Philippe I, roi de France). [Ayant fait le pélerinage de Jérusalem, armé de toutes pièces, un cierge à la main, en accomplissant un voeu du roi son maître, ledit *Eudes* reçut pour récompense le fief de Challou St.-Mard, proche Etampes, dont il prit le nom. Sa descendance eut le droit de transmettre, même par les femmes, les armes écartelées comme ci-dessus. Quand cet écusson était apporté par une femme à son mari, celui-ci le chargeait de ses propres armes en coeur, ce qui est le cas dans les familles de *Brière de Mondétour, Chartier, Petiton*, etc.]

Challudet de Liffermeau — *Ile-de-Fr.* De sa. à la croix engr. d'or. **D.:** DESIR SANS VANITÉ.

Chalmazel —'*Forez.* De sa. semé de molettes d'or; au lion du même, br. sur le tout.

Chalmazel (Marquis **de**), v. **Talaru** marquis **de Chalmazel.**

Chalmers — *Ecosse.* D'or à deux fasces de gu.

Chalmers — *Zél.* D'arg. à la fasce de gu., acc. en chef d'un lion naiss. de sa., arm. et lamp. du sec., mouv. de la fasce, et en p. d'une fleur-de-lis de gu. **C.:** une tête et col de lion de sa., arm. et lamp. de gu. **D.:** FORTITUDINE ERIPUI.

Chalmers d'Auldbar — *Ecosse.* D'arg. à la fasce, acc. en chef d'un lion naiss., mouv. de la fasce, et en p. d'une fleur-de-lis, le tout de gu. **C.:** une aigle de profil ess., au nat. **D.:** SPERO. (dentes.

Chalmers de Balnecraig. Les armes précé-

Chalmers de Cults — *Ecosse.* D'arg. à la fasce de gu., acc. en chef d'un lion naiss. de sa., mouv. de la fasce, et en p. d'une fleur-de-lis d'azur. **C.:** une tête de lion de sa. **D.:** AVANCEZ.

Chalmers de Gaitgarth — *Ecosse.* Ec.: aux 1 et 4 d'azur à une étoile d'arg.; au 2 d'or à la fasce échiq. d'azur et d'arg. de trois tires; au 3 d'arg. à la fasce d'azur, ch. de trois étoiles du champ. **C.:** un lion iss. de gu., supp. de sa patte dextre une fleur-de-lis du même. **D.:** QUID NON, DEO JUVANTE.

Chalmers barons **de Tartas** — *France.* D'arg. à la fasce, acc. en chef d'un lion naiss., mouv. de la fasce, et en p. d'une fleur-de-lis, le tout de gu.; à la bord. du même. **C.:** une aigle de profil ess., au nat. **D.:** NON PRAEDA SED VICTORIA.

Chalmette — *France.* Ec.: aux 1 et 4 d'arg. à une croix de Lorraine de sa.; aux 2 et 3 de gu. à une tour d'arg., maçonnée de sa.

Chalmôt (de) — *Poitou.* D'azur au vol d'arg., acc. de trois étoiles d'or; au chef du même, ch. de trois quintefeuilles de gu. [Une branche, établie en *Holl.*, porte les mêmes armes, moins le chef. **C.:** une étoile d'or, entre un vol d'azur; *ou*, trois pi. d'aut., une de gu. entre deux d'or. **S.:** deux griffons, au nat.]

Chalom — *Forez.* D'azur à une pirâmide d'arg.

Chalon — *Amsterdam.* Ec.: au 1 de sin. à deux tours d'or, accostées et se touchant, sommées chacune d'une girouette d'or; au 2 d'azur à deux croiss. tournés d'or, l'un sur l'autre, acc. de douze étoiles d'or, rangées en orle; au 3 d'arg. au lion de gu.; au 4 d'arg. à un ours de sa., pass. devant un arbre de sin., le tout soutenu d'une terrasse isolée de sin. A la croix d'or, br. sur l'écartelé. L'écu entouré d'une bord. d'or, ch. de seize mouch. d'herm. de sa. [V. **Tejada** et **Zereso de Tejada.**]

Chalon — *Holl., Angl.* Ec.: aux 1 et 4 d'arg. au lion de gu. (*Chalon*); aux 2 et 3 d'arg. à trois trèfles de sin. (*Wyckraet*).

Châlon — *Franche-Comté.* De gu. à la bande d'or. **C.:** un vol coupé d'or sur gu. **D.:** RICHE DE CHÂLON.

Chalon, Schloen, Schlun ou **Slom** — *Prov. rhén.* De gu. au saut. d'or, cant. de quatre bes. du même. **C.:** un buste d'homme, hab. aux armes de l'écu.

Chalon *dit* **Cuynt** ou **Cuens** — *P. de Vaud.* Coupé: au 1 éc. d'azur et d'herm., à l'aigle d'or, br. sur cet écartelé; au 2 d'or au saut. de sa.

Chalon [Chaslon] de Cretol — *Norm.* De sin. à trois lévriers d'arg.

Chalon-Dublé — *France.* De gu. à trois chev. d'or.

Châlon princes **d'Orange** — *Prov.* Ec.: aux 1 et 4 de gu. à la bande d'or (*Chalon*); aux 2 et 3 d'or au cor-de-chasse d'azur, lié de gu., vir. et eng. d'arg. (*Orange*). Sur le tout cinq points d'or, équipollés à quatre d'azur (*Genevois*). **C.:** 1° un vol cont. coupé d'or sur gu. (*Châlon*); 2° une ramure de cerf de gu. (*Orange*). **L.** d'or et de gu.

Chalon *dit* **Tribbe** — *Prov. rhén.* Les armes de **Chalon** ou **Schloen.**

Chaloner de Guisborough — *Buckinghamshire* (Baronet, 20 juillet 1620. M. ét. en 1640.) De sa. au chev. d'or, acc. de trois chérubins du même. **C.:** un loup marin iss. d'or.

Chalonge (du) — *Bret.* De gu. à la bande d'herm. — *Ou:* De gu. à six molettes d'or.

Chalons — *Lorr., Champ.* D'azur au chev. d'or, acc. de trois étoiles du même.

Châlons de Virmel — *Champ.* D'azur à deux épées d'arg., garnies d'or, passées en saut., acc. en flancs de deux trèfles d'arg; au chef d'or, ch. de trois étoiles d'azur.

Chalopin — *Anjou, Maine, Bret.* D'arg. à trois roses de gu.

Chalot de la Chalotais — *Bret.* D'arg. à la croix de gu., cant. de quatre lions de sa.

Chalotais (Marquis **de la**), v. **Caradeuc** marquis **de la Chalotais.**

Chaltin — *Luxemb.* Ec.: aux 1 et 4 d'azur à trois forces de sa., les bouts en haut; aux 2 et 3 d'azur à la croix pattée d'or.

Chaludet — *Ile-de-Fr.* Ec.: au 1 échiq. d'arg. et de gu.; au 2 c.-éc., de sa. à la fasce d'or, et de sa. à deux lions léopardés d'or, l'un sur l'autre; au 3 d'azur semé de fleurs-de-lis d'or; au 4 d'or au gonfanon de trois pendants de gu., ayant en haut trois annelets du même. Sur le tout d'arg. au lion de gu. et au canton d'azur ch. d'une fleur-de-lis d'or. Cq. cour. **C.:** un lion iss. de gu., tenant de ses pattes un guidon d'azur, flottant vers sen., ch. d'une fleur-de-lis d'or. **S.:** deux lions, au nat.

Chalup — *Périgord.* Ec.: aux 1 et 4 de gu. au lion d'or, cour. du même; aux 2 et 3 d'arg. à trois cloches de sin., rangées en pal.

Chalus — *Auv.* Echiq. d'or et de gu.

Chalus — *Auv.* D'azur semé d'étoiles d'or; à un brochet du même, br. en bande. — *Ou:* D'azur à un brochet d'or, posé en bande. — *Ou:* D'azur à un brochet d'or, posé en pal, acc. de cinq étoiles du même, 3 en chef et 2 en p. **C.:** une aigle. **T.:** un homme sauvage et une femme sauvage. **D.:** DOCE ME FACERE VOLUNTATEM TUAM.

Chalus ou **Chaslus** — *Auv., Bret.* D'or à la croix engr. d'azur.

Chalus de la Raconnière — *Maine, Bret.* D'azur à trois croiss. d'arg.

Chalvet — *Lang., Lyonnais.* De gu. à la bande d'or, ch. de trois croisettes du champ et acc. en chef d'une tête de lion du sec. et en p. d'une rose du même.

Chalvet de Fenouillet — *Auv., Lang.* De gu. à un lévrier ramp. d'arg., coll. du champ; à la bord. d'or.

Chalvet de Nastrac — *Auv.* De gu. à un lévrier pass. d'arg., coll. du champ; au chef d'azur, ch. de trois étoiles d'or.

Chalvet de Rochemonteix — *Lang.* Ec.: aux 1 et 4 d'azur à la bande d'or, ch. de trois croisettes de gu., acc. en chef d'une tête de lion d'arg. et en p. d'une quintefeuille du même (*Chalvet*); aux 2 et 3 de gu. à un lévrier ramp. d'arg., coll. de gu. (*Rochemonteix*). L'écu entouré d'une bord. d'or.

Chalza — *Vérone.* D'azur à une jambe cont., arm. d'arg., éperonnée d'or, le pied supp. une lance de tournoi d'arg., posée en barre.

Chamaillard de Beaumont — *France.* Chevronné d'or et de gu., de huit pièces.

Chamailliart — *Maine.* D'arg. à la croix de gu. cant. de quatre roses du même.

Chamant — *Lorr.* (An., janv. 1561.) D'azur à deux bouquetins affr. et arrêtés de sa., devant un rocher de plusieurs pics d'arg., le tout soutenu d'une terrasse d'azur. **C.**: une tête et col de bouquetin de sa. **L.** d'arg., de sa. et d'azur.

Chamara — *Pol.* Les armes de **Swienezyc.** (**ré.**

Chamaré (Comtes **de**), v. **Harbuval de Chamaroux**

Chamaroux — *Lang.* D'azur à trois chev. d'or.

Chamart — *Tournaisis.* Ec.: aux 1 et 4 d'or à trois têtes de léopard de gu.; aux 2 et 3 d'or à trois fasces de gu.

Chamartin—*Forez, Lyonnais.* De gu. au lion de vair.

Chamaux ou **Chamaulx** — *Lorr.* (An., 29 janv. 1342.) D'azur à la fasce d'arg., ch. de trois croix recr. au pied fiché de gu. et acc. de cinq bes. d'or, 2 en chef et 3 en p.

Chamayou de Montalba — *Roussillon.* D'arg. à un rocher escarpé, au nat., soutenu d'une terrasse d'or, et sommé d'une maisonnette au nat., ornée à dextre d'une banderole, iss. en fasce d'une fenêtre à l'étage supérieur. — *Ou:* Un pin terrassé, et un chef ch. de deux pentalphas.

Chamb (Comtes) — *Aut.* D'arg. à un loup ramp. de gu. **C.**: deux prob. de gu., ornées chacune à l'ext. de quatre baguettes horizontales auxquelles sont suspendues des feuilles de tilleul d'or.

Chamballan — *Bret.* De sa. au lion d'arg., accosté de deux épées du même.

Chambaran — *Dauphiné, Prov., Lang.* D'or à la bande de gu., ch. de trois cloches d'arg. [La branche du *Dauphiné* portait la bande d'azur.]

Chambaran la Bernadière — *Forez.* D'arg. à la bande de gu., ch. de trois étoiles du champ.

Chambarlhac — *Lang., Norm.* D'azur au chev. d'or, acc. de trois colombes d'arg., bq. et m. de gu.

Chambarlhac de l'Aubépain (Baron de l'Empire) — *Lang.* Ec.: aux 1 et 4 les armes précédentes; au 2 d'or à une aubépine au nat., posée sur une terrasse de sin. (*l'Aubépain*); au 3 de sin. à un camp composé de trois tentes d'arg., la plus grande posée en abime.

Chambaud de Charrier — *Lang., Prusse.* Tiercé en fasce: au 1 d'arg. au chev. alésé d'azur, acc. de trois casques de profil, de gu.; au 2 d'azur à trois étoiles d'or, rangées en fasce; au 3 d'arg. à un lévrier courant d'azur, coll. de gu.

Chambaud-Jonchère— *Périgord.* D'azur au lion d'or; au chef d'herm. **D.**: POST PRAELIUM RECTUS.

Chambaudoi — *France.* D'azur au lion d'or; au chef d'arg., ch. de trois mouch. d'herm. de sa.

Chambellain — *Poitou.* D'azur à un soleil d'or, en chef, et une tige de trois lis d'arg. grenés d'or, en p.

Chambellan — *Bourg.* D'azur à deux pattes de griffon d'or, posées en chef, et une tête de léopard du même, lamp. et arr. de gu., en p.

Chambellé du Boulier — *Bret.* D'herm., au chef de gu.; à la cotice d'azur, br. sur le tout.

Chambellé des Touches — *Bret., Maine.* D'or à trois chev. de gu.; à la fasce d'azur, br. sur le tout.

Chamberet—*Franch-Comté* (Comte romain). Coupé, de gu. à deux étoiles d'or, et d'azur à un lion pass. d'or; à la fasce d'arg., br. sur le coupé.

Chamberlain — *Londres* (Baronet, 22 fév. 1828.) De gu. à une sphère armillaire d'or, dans une orle d'arg., ch. de huit étoiles d'azur. **C.**: une aigle de sa., la griffe dextre appuyée sur une sphère armillaire d'or. **D.**: SPES ET FIDES.

Chamberlayne de Wickham — *Oxfordshire* (Baronet, 4 fév. 1642. M. ét. le 25 janv. 1776.) De gu. à un écusson d'arg. en abime, acc. de huit étoiles d'or, rangées en orle. Cq. cour. **C.**: une tête d'âne d'arg.

Chambert — *Lang.* (An., 1478.) D'azur à la fasce d'arg., ch. de trois tours des échecs de sa.

Chambert — *Lang.* D'or à la fasce de gu., ch. de trois fleurs-de-lis d'arg.

Chambes comtes **de Montsoreau** — *Bourg, Anjou* (Comtes, nov. 1573.) D'azur semé de fleurs-de-lis d'arg.; au lion du même, arm., lamp. et cour. de gu., br. sur le tout.

Chambeuil — *Auv.* D'azur au chev. d'arg., acc. de trois épées d'or.

Chambge (du) — *Tournai.* D'azur à trois têtes d'aigle coupées d'arg., bq. d'or

Chambge (du) barons **d'Elbheeq** — *Tournaisis* (M. ét. en 1822.) D'arg. au chev. de gu., acc. en chef de deux meriettes de sa. et en p. d'un trèfle de sin. **C.**: un lion iss. de sin., arm. et lamp. de gu., appuyant sa patte dextre sur une meriette de sa. **S.**: deux lions reg. de sin., arm., lamp. et cour. d'arg., tenant chacun une bannière aux armes de l'écu. **D.**: POUR UN MIEULX DU CHAMBGE.

Chambge (du) barons **de Liessart.** Les armes précédentes.

Chambge (du) barons **de Noyelles.** Les armes précédentes.

Chambière — *Bret.* D'azur au chev. d'or, acc. de trois pommes de pin du même.

Chamblay — *Franche-Comté, Lorr.* De sa. à la croix d'arg., cant. de quatre fleurs-de-lis d'or.

Chamblay — *France.* D'or à la croix de gu.; au fr.-q. du premier, ch. d'un lion de sa.

Chambley — *Bourg.* (Chevaliers du St.-Empire, 9 janv. 1641.) Ec., d'or à une aigle de sa., cour. d'or, languée de gu., et d'azur à une fleur-de-lis d'arg.; à la croix d'arg., br. sur l'écartelé. Cq. cour. **C.**: une aigle de l'écu. **L.**: à dextre d'or et d'azur, à sen. d'arg. et de sa.

Chambly — *Beauvoisis. Armes anc.:* De gu. à trois coquilles d'or. — *Armes mod.:* D'arg. à la croix engr. d'azur, ch. de cinq fleurs-de-lis d'or et acc. au canton dextre d'un écusson aux armes anciennes de *Chambly.*

Chambly, v. **de la Tour du Pin Chambly.**

Chambodue de St.-Pulgent — *Lyonnais.* Les armes de *St.-Pulgent*, qui sont éc.: au 1 d'azur à une molette d'or; aux 2 et 3 de gu. au chev. d'or; au 4 d'azur à une rose d'arg.

Chambon — *Poitou.* D'azur à une tour d'arg., maçonnée de sa.

Chambon marquis **d'Arbouville** — *Auv.* Fascé d'or et d'azur.

Chambon de Lauzerville — *Lang.* D'arg. à trois têtes de More, tort. d'or.

Chambon-Taillayat — *Auv.* De gu. au saut. d'or.

Chamborant (Marquis) — *Poitou, Tour.* D'or au lion de sa., arm. et lamp. de gu. **D.**: ONCQUES NE FAILLIS.

Chambord — *Orléanais.* D'azur à la fasce d'or, acc. en chef de trois molettes d'arg.

Chambornay — *Franche-Comté* (M. ét. au 16e siècle.) D'azur au lion d'arg., arm. et cour. d'or.

Chambray (Marquis) — *Norm.* D'herm. à trois tourt. de gu. **D.**: REGIT NIDUM MAJORIBUS ALIS.

Chambre (de la) — *Brab.* D'or à trois tierce-feuilles de sin.

Chambre (de la) — *Bourg.* De gu. à trois croiss. d'arg.; au chef de sa., ch. d'un lion léopardé d'or.

Chambre (de la) — *France.* De sa. à la croix échiq. de gu. et d'arg.

Chambre (Comtes **de la**) — *Savoie* (M. ét.) D'azur semé de fleurs-de-lis d'or; à la bande de gu., br. sur le tout. **C.**: un paon rouant, au nat. **D.**: ALTISSIMUS NOS FUNDAVIT.

Chambre (de la) du Vauborel — *Norm., Bret.* De sa. à la fasce d'or frettée de gu. (*ou* acc. de trois roses du sec.) **D.**: ALTISSIMUS NOS FUNDAVIT.

Chambrier — *Besançon* (An., 1531.) D'azur au chev. d'or, acc. de trois croisettes d'arg.

Chambrier — *Dauphiné.* D'azur à une tour d'arg., maçonné, ouv. et aj. de sa., senestrée d'un avant-mur crén. d'arg., maçonné de sa., percé de deux portes du même.

Chambrier — *Neufchâtel* (Barons, 31 août 1737.) Ec.: au 1 d'arg. à une tête et col d'aigle de sa., bq. d'or, sommée d'une couronne royale du même; au 2 d'or à la fasce de sa., acc. de quatre chev. du même, deux en chef renv. et deux en p.; au 3 de gu. semé de fleurs-de-lis d'or; à la bande d'arg., br. sur le tout; au 4 d'azur treillissé d'or. Deux cq. cour. **C.**: 1° un vol de l'aigle de Prusse; **1.** d'arg. et d'azur; 2° un homme, cuirassé au nat., coiffé d'un casque du même, panaché de gu., tenant de sa main dextre une masse d'armes; **1.** d'or et de gu. **S.**: deux lions reg. d'or, lamp. de gu. — (Barons, 8 juillet 1751; branche ét.) Les armes précédentes, augmentées d'un surtout d'arg., ch. d'une aigle de Prusse, tenant le sceptre et le globe.

Digitized by Google

Chambrier d'Oleyres (Barons) — *Neufchâtel.* D'or à deux chev. entrelacés de sa., l'un renv. et mouv. du chef; à la fasce du sec., br. sur le tout. **C.:** un homme iss., hab. d'un parti de sa. et d'or, au rabat de l'un en l'autre, coiffé d'un bonnet albanais de sa., retr. d'or; tenant de sa main dextre une masse d'armes d'or, la sen. appuyée sur sa hanche.

Chambrun (Vicomtes **de**), v. **Pineton** vicomtes **de Chambrun.**

Chambut ou **Chambyt** — *Bresse, Bugey.* D'arg. au lion de sa., cour. d'or.

Chameau de la Millonnière — *Bret.* (An., 1663.) D'azur au léopard d'or; au chef d'arg., ch. de trois étoiles de gu.

Chameçon — *Franche-Comté.* De gu. à trois annelets d'or.

Chamedis — *Franche-Comté.* D'azur à la bande d'or, acc. de trois bes. du même, 1 en chef et 2 en p.

Chamelot — *Dauphiné.* D'or à la bande brét. de sa.

Chamessons — *France.* De gu. à la bande d'or; et un épervier du même, abaissant son vol sur ladite bande.

Chameyant — *Forez.* D'or à la croix nillée de sa.

Chameys, v. **Chamois** *dit* **Chameys.**

Chamier — *Pol.* D'azur à une ancre d'or. Cq. cour. **C.:** un oeil triangulaire, rayonnant d'or.

Chamier — *Prusse.* D'arg. à une ancre de sa. sans trabe. **C.:** un soleil ch. de caractères hébreux.

Chamier-Gliszcynski — *Pom.* D'azur à un croiss. figuré tourné d'or, acc. de trois étoiles du même. Cq. cour. **C.:** trois pl. d'aut., une d'or entre deux d'azur.

Chamillart marquis **de Cany.** Les armes de **Chamillart** comtes **de la Suze.**

Chamillart comtes **de la Suze** — *Bret., Ile-de-Fr.* (Comtes, mai 1720.) Ec.: aux 1 et 4 d'azur à un lévrier pass. d'arg., coll. de gu.; au chef d'or, ch. de trois étoiles de sa. (*Chamillart*); aux 2 et 3 d'arg. à trois fasces entées de gu. (*Rochechouart de Mortemart.*) **S.:** deux lions, au nat.

Chamillart de Villate — *Ile-de-Fr.* D'azur à un lévrier pass. d'arg., coll. de gu.; au chef d'or, ch. de trois étoiles de sa.

Chamisso ou **Chamissot de Boncourt** — *Prusse,* orig. de *Lorr.* et de *Champ.* D'arg. à deux mains appaumées (dextre et sen.) accostées de sa., les doigts en bas, surmontées de cinq trèfles de sin., posés 2, 1 et 2. **S.:** deux lions, au nat. (vair.

Chammartin — *Lyonnais* (M. ét.) De gu. au lion de

Chamois *dit* **Chameys** — *Genève.* De sin. à un chamois d'or, pass. sur une terrasse rocheuse d'arg.

Chamoin — *Fl. fr.* D'arg. au chev. de gu., acc. en chef de deux étoiles d'azur et en p. d'une ancre de sa.

Chamont le Ratz de Chavannes — *France.* De gu. à un senestrochère, arm. d'arg., mouv. du flanc, tenant un guidon d'azur semé de fleurs-de-lis d'or, flottant vers sen., la hampe et la pique d'arg.

Chamorin (Baron de l'Empire) — *France.* Coupé: au 1 d'or à un dragon de sin., tenant une épée d'azur; au 2 d'azur à un palmier terrassé, accosté de deux étoiles, le tout d'arg.

Chamorro — Royaume de *Léon.* D'or à un arbre de sin., accosté de deux lévriers pass. au nat., celui à sen. cont., chaque lévrier enchaîné au fût de l'arbre; le tout soutenu d'une terrasse du sec.; à la bord. d'azur, ch. de huit fleurs-de-lis d'or.

Champ (de) — *Lyon* (An., 1820; barons de la Restauration, ...) D'arg. à la bande d'azur, acc. en chef d'une tête de lion de sa. et en p. d'un hêtre de sin., terrassé du même; au chef d'azur, ch. de trois étoiles d'or.

Champ (du) d'Assant — *Franche-Comté.* D'azur à deux étoiles d'or en chef et un croiss. versé d'arg. en p.

Champagne (Anciens comtes **de**). D'azur à la bande d'arg., côtoyée de deux cotices potencées et contre-potencées d'or, remplies de sa. **C.:** un buste de More, cour. d'or, les oreilles bouclées du même, hab. d'azur.

Champagne (Marquis **de**) — *Franche-Comté.* D'or au lion de gu.

Champagne (de) marquis **de Villaines** — *Maine.* De sa. fretté d'arg.; au chef du même, ch. d'un lion iss. de gu., arm. et lamp. d'azur.

Champagne, v. **Jeannin** *dit* **Champagne.**

Champagné — *Saintonge, Irl.* D'azur à un lézard d'arg., posé en pal, acc. de trois étoiles d'or, et surm. d'une couronne du même.

Champagné, v. **Champeigné.**

Champagney — *Franche-Comté.* D'or au lion de gu.; à la fasce d'arg., br. sur le tout.

Champagnole — *Franche-Comté* (M. ét.) De sin. à la bande d'arg.

Champagny — *Forez.* D'arg. au chev. de gu., acc. en chef de deux carreaux de sa. et en p. d'un lion du même.

Champagny, v. **Nompère de Champagny** duc **de Cadore.**

Champalaune — *Bret.* D'arg. à trois fasces de gu.; à la bande d'azur, br. sur le tout. (de gu.

Champchevrier — *Tour., Anjou.* D'or à l'aigle ép.

Champchevrier de la Forterie — *Maine.* De gu. à l'aigle ép. d'arg., bq., m. et cour. d'or.

Champcourt d'Isamber — *Bret.* De sa. à trois poissons d'arg., posés en pals.

Champeaux — *Champ., Bourg.* D'or à la bande de sa., ch. de trois bes. du champ et acc. de deux croix pattées de gu.

Champeaux — *Limousin.* D'arg. à la bande de gu.; au chef de sa., ch. de trois ios. du champ.

Champeaux de Ronabry — *Bret.* Bandé d'or et d'azur. — *Ou:* D'or à la jumelle d'azur, acc. en chef d'un lambel de gu.

Champeaux du Greix — *Bret.* D'herm. au lion de gu., arm. et cour. de sa. **D.:** DIEUX LE VOLT.

Champeaux de Tholsy — *France.* D'azur à un coeur d'arg., acc. de trois étoiles d'or.

Champegnies — *Art.* D'azur à la croix engr. d'or.

Champeigné — *Bret., Anjou.* D'herm.; au chef de gu.

Champelais — *Anjou, Tour.* Fascé d'arg. et de gu., de huit pièces.

Champenois — *Lorr.* (An., 14 nov. 1369.) D'azur au chev. d'or coticé de sa., acc. en chef de deux étoiles d'or et en p. d'un lion d'arg. **C.:** le lion [En 1600 cette fam. prouva sa descendance de l'ancienne maison des barons de *Nogent* et obtint d'en reprendre le nom et les armes: D'azur semé de croix recr. au pied fiché d'or; au lion du même, lamp. et cour. de gu., br. sur le tout, l'épaule ch. d'un coeur du même; au chef d'herm., ch. d'un lambel de gu.]

Champernowne — *Devonshire.* De gu. au saut. de vair, cant. de douze bill d'or. **C.:** un cygne au nat., tenant en son bec un fer-à-cheval d'or.

Champeron — *Paris.* D'azur au lion d'or; au chef d'arg., ch. de trois roses de sa.

Champeron — *Beaujolais.* De sa. au lion d'or, acc. de huit étoiles du même, rangées en orle.

Champestières — *Guyenne, Gasc.* De gu. à la bande d'or; à la bord. de vair.

Champfeu — *Bourbonnais* (Comtes, 1820.) D'azur au saut. d'or, cant. de quatre couronnes à l'antique du même.

Champflour — *Auv.* D'azur au vol d'arg. en chef, une étoile d'or en coeur, et une fleur des champs du même, tigée de sin., en p.

Champgirault de Germonville — *France.* De sa. à trois harengs d'arg., posés en pals, 2 et 1.

Champgrand — *Guyenne, Soissonnais.* D'azur à un boeuf d'or, acc. en chef d'une étoile d'arg. et en p. d'un croiss. du même.

Champier de la Bastie — *Lyonnais* (An. au 16e siècle.) D'azur à une étoile (8) d'or.

Champigny — *Champ.* D'azur à la croix d'arg., acc. au 1 d'une étoile du même. (de sa.

Champin — *Norm.* D'arg. à trois hures de sanglier

Champin de Boissy — *Paris.* Ec.: aux 1 et 4 d'arg. à une rose de gu.; aux 2 et 3 de gu. à deux fasces d'arg. Sur le tout d'azur à la fasce d'arg., ch. d'une aigle de sa. et acc. de trois pommes de pin d'or, posées en pairle.

Champinoise — *Poitou.* D'arg. à trois fleurs-de-lis d'azur, et une cotice d'or, br. sur le tout. L'écu entouré d'une bord. d'or, ch. de huit coeurs de gu.

Champion (le) — *P. de Liége.* D'arg. au saut. de gu.

Champion de Bellevue — *Maine.* D'azur au saut. d'or, cant. de quatre fleurs-de-lis d'arg.

Champion (le) de Caimbie — *Bret.* D'azur au saut. d'or, cant. de quatre fleurs-de-lis d'arg.

Champion de Chartres — *Bret.* D'azur à trois têtes de lévrier d'arg., coll. de gu.

Champion barons **de Cicé** — *Bret.* (An., 1440; barons, mai 1598.) D'azur à trois écussons d'arg., ch. chacun de trois bandes de gu. **D.:** AU PLUS VAILLANT LE PRIX.

Champion de Crespigny — *Surrey,* orig. de *Norm.* (Baronet, 31 oct. 1805.) Ec.: aux 1 et 4 d'arg. au lion de sa., arm. et lamp. de gu., acc. au canton sen. de la p. d'un fer-de-moulin du sec. (*Champion de Crespigny*); aux 2 et 3 d'azur à trois fasces d'arg. (*Vierville de Vierville*). **C.:** un avant-bras, arm. au nat., posé en pal, tenant un badelaire d'arg., et mouv. d'un chapeau de tournoi de gu., retr. d'herm. **D.:** MENS SIBI CONSCIA RECTI.

Champion de Nansouty (Comte de l'Empire) — *Bourg, Ile-de-Fr.* D'azur à un homme courant, arm. et cuirassé de toutes pièces d'or, tenant une épée et un bouclier du même.

Champion de Vaulruz — *Savoie.* De gu. à un chevalier, la visière baissée, arm. d'un bouclier trian-

gulaire et d'une épée, monté sur un cheval galopant, recouvert d'une housse flottante et soutenu d'une terrasse, le tout d'arg.

Champlais marquis **de Courcelles** — *Maine* (Marquis, mai 1667.) D'arg. à trois fasces de gu., acc. en chef de trois aigles de sa.

Champlenay — *Beaujolais.* De gu. à trois molettes d'or.

Champlite — *Franche-Comté* (M. ét.) De gu. au lion d'or, cour. du même.

Champlite (Comtes **de**), v. **Vergy** comtes **de Champlite.**

Champlitte princes **d'Achaïe et de Morée** — *Franche-Comté* (M. ét.) D'azur à trois lions d'or.

Champlivaut — *France.* De gu. à la bande d'or, acc. de six merlettes du même, rangées en orle.

Champlouis (Barons) — *Paris.* Ec.: aux 1 et 4 d'arg. à une rose de ....; aux 2 et 3 de gu. à une licorne de .... Sur le tout d'azur au chev., acc. en chef de trois étoiles et en p. d'un croiss., le tout d'or.

Champluisant — *Ile-de-Fr.* D'herm. au saut. de gu., ch. de cinq étoiles d'or.

Champneys d'Orchardley — *Somersetshire* (Baronet. M. ét.) Parti d'or et de sa.; au lion de gu., br. sur le parti; à la bord. engr. de l'un en l'autre. Cq. cour. **C.:** une épée de gu., entre un vol d'arg. **S.:** deux lions de gu., sommés chacun d'une couronne murale d'or; celui à dextre ch. des armes de *France*, celui à dextre de celles de *Navarre.* **D.:** PRO PATRIÂ NON TIMIDUS PERIBE.

Champoiseau — *Maine, Tour.* Tiercé en bande: d'azur, d'arg. et de gu. **D.:** PRODESSE.

Champoleon, v. **Martin de Champoleon.**

Champorcin — *Reuss-Schleiz.* D'azur à trois pourceaux d'or.

Champredonde — *Auv.* D'azur à trois couronnes de chêne d'or.

Champrenard — *Lyonnais.* De gu. à deux épées d'or, passées en saut., ch. en coeur d'un écusson de sa. à la fasce d'arg.

Champrenaud — *P. de Vaud.* De sa. au lion d'or.

Champreux d'Altenbourg — *Lang.* De gu. à quatre cotices d'arg.

Champrond — *Beauce.* D'azur au griffon d'or. — *Ou:* D'or au griffon d'azur.

Champs (de) — *P. de Liége.* D'arg. à la croix de sa., ch. en coeur d'un écusson de gu. à trois maillets d'or et au fr.-q. de vair. **C.:** un ours au nat., coll. d'or, attaché avec une chaîne du même à un globe aussi d'or, posé sur le casque.

Champs (de) — *Nivernais.* D'azur à cinq mandragores d'arg.; au canton d'herm.

Champs (de) ou **des Champs** — *Genève.* De sin. à trois trèfles d'arg; au chef de gu., ch. d'une tête de léopard d'or.

Champs (des) — *Bruxelles.* D'arg. au chev. d'azur, acc. de trois roses de gu. Cq. cour. **C.:** une rose de gu. **L.** d'arg. et de gu. **S.:** deux lions d'or.

Champs (des) — *Tournaisis.* De sin. à la fasce d'arg.

Champs (des) — *Paris.* D'azur au chev. d'or, acc. en chef de deux étoiles d'arg. et en p. d'une rose du même.

Champs (des) — *Norm.* D'arg. à la croix denchée de gu., cant. de quatre mouch. d'herm. de sa.; au lambel de sa., br. en chef.

Champs (des) — *Auv.* D'azur au chev. d'or, acc. de six molettes d'or.

Champs (des) — *Limousin.* D'or à trois fusées de gu., rangées en fasce.

Champs (des) — *Genevois.* D'azur à trois bourdons de pélerin d'or, accostés.

Champs (des) — *Nyon* (*P. de Vaud*). D'azur au saut. d'arg., accosté de deux croiss. affr. d'or, et acc. de trois étoiles (5) du même, 2 en chef et 1 en p.

Champs d'Avesne — *Art.* D'azur à une gerbe d'avoine d'or.

Champs (des) de Bois-Hebert — *France.* D'arg. à trois perroquets de sin.

Champs (des) de Fexhe — *Brab.* D'azur, au chef d'arg.; au lion de gu., arm. et lamp. d'or, br. sur le tout.

Champs (des) de Gésler — *Franche-Comté.* D'azur à la fasce d'arg.

Champs (des) de Haneffe — *Brab.* De gu. semé de fleurs-de-lis d'arg. [V. **Haneffe.**]

Champs (des) de Marcilly — *Champ.* D'or à trois chev. de sa., acc. de trois annelets de gu.

Champs (des) du Méry — *Maine, Paris.* D'arg. à deux léopards de gu., l'un sur l'autre.

Champs (des) *dit* **Moral, de Crécy et de Maricourt** — *Beauvoisis, Pic.* D'azur à la fasce d'arg., ch. de trois roses de gu., et acc. de trois molettes d'or.

Champs (des) de Traveron — *Champ., Bourg.* D'azur à trois chardons d'or. (d'or.

Champs (des) de Trajan — *Bret.* De gu. au saut.

Champsdivers — *Franche-Comté* (M. ét.) D'azur au chev. d'or.

Champsneufs (des) [anciennement **Bourlas des Champsneufs**] — *Bret.* (An., 1648.) D'azur à trois croiss. d'arg.

Champtarsie, v. **St.-Martin de Champtarsie.**

Champvans — *Franche-Comté* (M. ét.) De sa. à trois jumelles d'arg.

Champvent — *P. de Vaud.* Palé d'azur et d'arg.; au chef du sec., ch. d'une aigle de sa.

Champy — *Bret.* Ec.: aux 1 et 4 d'or à trois chev. brisés de sa.; aux 2 et 3 d'or à trois fasces crén. et alésées de sa.

Chana — *Lyonnais.* D'arg. au chev. de sin., acc. de trois roses de gu.; au chef d'azur, ch. de trois étoiles d'or.

Chanac — *Limousin.* Parti de gu. et d'azur.

Chanains de Laye — *Lyonnais.* De sa. à la bande d'or.

Chanal — *Bresse.* D'azur à la bande ondée d'arg., acc. de deux lions du même.

Chanalcilles (Marquis) — *Gévaudan, Vivarais.* D'or à trois lévriers courants de sa., coll. d'arg., l'un sur l'autre. **C.:** une tête de cheval. *Légende:* CANES LIGATI. **T.:** deux anges. **D.:** FIDELITER ET ALACRITER.

Chanbousel — *Lorr.* (An., 1481.) D'arg.; au chef d'azur, ch. de trois boules d'or.

Chance (Baron **de la**), v. **Chovet** baron **de la Chance.**

Chancel de la Grange — *Périgord.* De gu. à un chêne arr. d'or, soutenu d'un croiss. d'arg.; au chef d'azur, ch. de trois étoiles d'arg. **D.:** CHANCEL NE CHANCELLE MIE.

Chancerel d'Ardaine — *Orléanais.* De gu. au chev. d'or, acc. de trois abeilles du même.

Chancey — *Lyonnais.* D'azur au soleil d'or, se levant d'une mer d'arg. en p.

Chancey — *France.* D'azur à trois pieds de cheval, ferrés et montrant les fers, d'or.

Chancies de Rets-Brisuila — *P. de Namur* (Comtes, 18 juin 1740. M. ét. en 1777.) D'azur au chev. d'or, acc. en chef de deux étoiles du même et en p. d'une épée d'arg., garnie d'or, la pointe en bas. **S.:** deux lions d'or, arm. et lamp. de gu.

Chancy — *Gâtinais.* D'arg. à une merlette de sa.

Chandebois — *Anjou.* D'azur à trois croiss. d'arg.; au chef de gu., ch. d'un demi-vol d'or, entre deux membres de griffon adossés, du même.

Chandée — *Bresse, Bugey.* D'azur à la bande d'or, acc. de six bes. d'arg., rangés en orle. **D.:** LA NE FERA CHANDÉE.

Chandelon *dit* **Bresseux** — *P. de Liége.* Parti: au 1 de gu. au lion d'arg., arm. et lamp. du champ, tenant de ses pattes une chandelle du sec.; au 2 d'arg. à la fasce d'azur, acc. de trois merlettes de sa. **C.:** le lion, iss.

Chandieu — *Forez, P. de Vaud.* De gu. au lion d'or, arm. et lamp. d'azur *ou* de sa. **C.:** le lion, iss. **D.:** POUR L'ÉTERNITÉ.

Chandio, Chandiot ou **Chandioux** — *Bourg.* D'herm. à la fasce de gu.

Chandon — *Lyonnais, Champ., Bourg.* (Branche aînée, vicomtes de *Briailles*:) D'arg. à la fasce de gu., acc. de trois trèfles de sa. — (Branche cadette, établie dans le *Mâconnais*:) D'or à la fasce engr. de gu., acc. de trois trèfles de sa. **S.:** deux lions, au nat.

Chandos baron **Chandos** — *Cambridgeshire* (M. ét. en 1428.) D'or à une pile de gu. **C.:** une tête de vieillard de carn., posée de profil, cour. de feuillage.

Chandos (Duc **de**), v. **Bridges** duc **de Chandos.**

Chandos (Marquis **de**), v. **Temple-Nugent-Brydges-Chandos-Grenville** duc **de Buckingham et de Chandos.**

Chanel — *Lorr.* (An., 24 mai 1663.) D'azur au chêne d'arg., acc. de trois étoiles d'or.

Chanel — *France.* D'or à trois marmites de sa.

Chanel — *P. de Vaud.* Parti de gu. et de sin; au lion d'or, br. sur le tout. **C.:** trois pl. d'aut.: de gu., d'or et de sin.

Chanessey, v. **Chanexey.**

Chanet — *Lyonnais.* De gu. au chev. d'arg., acc en chef de deux trèfles d'or et en p. d'une coquille du sec.

Chanexey — *Lorr.* D'azur; au chef d'or, ch. d'un lion iss. du champ, cour. du même.

Chanfleury — *Holl.* D'azur à trois poissons d'or, entrelacés en triangle et acc. de trois croiss. du sec.

Change (du) — *Besançon Armes anc.:* D'azur semé de fleurs-de-lis d'or; à la bande, ch. de trois quin-

tefeuilles de ...., br. sur le tout. — *Armes mod.:* De sin. à trois merlettes d'arg.

Changes (des), v. **Geunon** *dit* **des Changes.**

Changulon — *Holl., Cap de Bonne Espérance* (An., 16 sept. 1815.) D'azur à une tête de More, acc. en chef de deux fleurs de néflier à six feuilles d'or et en p. d'un cœur d'arg. Cq. cour. **C.:** une fleur de néflier de l'écu. **L.** d'azur et d'or. **D.:** ZÉLÉ POUR LA FOI ET LE ROI.

Changy — *France.* D'azur à la bande d'arg., ch. d'une rose de gu.

Changy (Comtes **de**), v. **Carpentier** comtes **de Changy.**

Chanlatte — *Paris.* D'arg. au chev. d'azur, acc. de trois mouch. d'herm. de sa.

Chanle — *France.* D'or à trois lions de sa.

Chanlecy — *Bourg.* D'or à une colonne d'azur semée de larmes d'arg. **D.:** VIRTUS MIHI NUMEN ET ENSIS.

Chanlon — *Forez.* Coupé-endenté de gu. sur arg., le gu. ch. d'une étoile d'or.

Channe — *Ile-de-Fr.* D'azur à la fasce ondée d'or, acc. de trois merlettes du même.

Chanobia — *Vérone.* Coupé d'or sur sa.; à la fasce de gu., br. sur le coupé; l'or ch. d'une aigle de sa., bq. et m. de gu.

Chanocca — *Esp.* Parti: au 1 d'or à une patte de lion de gu.; au 2 d'azur à une patte de lion d'or; lesdites pattes posées en pals, adossées, les ongles en haut.

Chanoine (le) de la Jandière — *Bret.* D'azur à deux épées d'arg., garnies d'or, passées en saut., cant. de quatre coquilles d'arg.

Chanot — *Lorr.* (28 juillet 1721, permission de reprendre la noblesse et les armes de *Battel*, seulement le chevron brisé.)

Chanovski-Dlauhevski de Langendorf (Chevaliers) — *Bohême.* D'azur à un bouclier circulaire de bronze, le nombril à dextre. Cq. cour. **C.:** un cheval iss. d'or. **L.** d'arg. et d'azur [Comp. **Czastolar de Langendorf.**] (**sac.**

Chansac (Barons **de**), v. **Poinsot** barons **de Chansac.**

Chansagot — *Lorr.* (An., 1565.) D'azur à deux colombes se becquetant, au nat., posées sur un tertre d'or.

Chansay [Chanzé] de la Rambaudière — *Bret.* (An., 1638.) D'azur à la bande d'arg., ch. de trois coquilles de gu.

Chanslergues — *Lang.* D'azur à trois flambeaux d'arg., allumés de gu.; au chef du même, ch. de trois étoiles d'or.

Chantant de Vercly — *Lorr.* D'azur au chev. d'arg., acc. en chef à dextre d'un soleil d'or et en p. d'une fleur du même.

Chantarel de St.-Arey — *Dauphiné.* D'azur à trois étoiles d'or; à la bande d'arg., de laquelle meut une des étoiles du chef.

Chanteau — *Alsace, Lyonnais.* De gu. à trois pals d'arg.; au chef d'azur, ch. d'une rose du sec. entre deux étoiles du même et soutenu d'une divise d'or.

Chantegrit — *Gasc.* D'or à une faux de sin.

Chantcheux — *Lorr.* (An., 21 mai 1611.) Ec. en saut., d'azur à d'une croix recr. au pied fiché d'arg., et d'arg. plein.

Chantelauze — *Auv.* De sin. au chev. d'arg., ch. d'une los. de gu.

Chantelcu — *P. de Liége.* De gu. à trois maillets penchés d'or. Cq. cour. **C.:** un maillet penché d'or.

Chantelot de la Chaise — *Bourg.* D'azur au lion d'or, arm. et lamp. de gu.

Chanteloup — *Norm.* D'arg. à la bande de sa.

Chanteloup — *Maine.* D'or au loup de sa.; au chef d'azur, ch. de trois *huttes* (?) d'arg.

Chanteloup [Cantelcu] de la Rivière — *Pic., Norm., Bret.* D'or au loup pass. de sa., acc. de trois tourt. de gu.

Chantemerle — *P. de Liége.* De sa. semé de fleurs-de-lis d'arg.

Chantemerle — *Ile-de-Fr.* D'azur à une bande d'arg., ch. de cinq annelets (*ou* de trois coquilles) de gu.

Chantemerle — *Bourg., Ile-de-Fr., Orléanais.* D'azur au lion morné d'or.

Chantemerle — *Bourg.* Ec.: aux 1 et 4 d'or à deux fasces de gu., acc. de neuf merlettes du même, rangées en orle; aux 2 et 3 d'azur au saut. d'arg.

Chantemerle — *Périgord.* D'or au lion de gu., pass. sur une terrasse de sa., au pied d'un arbre de sin.

Chantemerle, v. **Jacquelot de Chantemerle.**

Chantenel — *Nantes.* D'azur à la fasce d'arg., acc. de trois anilles du même

Chantepie — *Norm.* D'azur à la croix d'arg., ch. d'une pie de sa., et cant. de quatre bes. d'or.

Chantepie de Préaux — *Maine.* D'azur à la fasce d'arg., ch. de trois pies de sa.

Chanteprime — *Paris.* D'arg. à la bande d'azur, acc. de deux hures de sanglier de sa.

Chanteprime — *Orléanais.* D'or au chev. de sa., acc. de trois hures de sanglier du même.

Chanteprint — *France.* D'or au chev. d'azur, acc. de trois yeux d'arg.

Chantérac (Marquis **de**), v. **de la Cropte** marquis **de Chantérac.**

Chanterelles — *Auv.* D'azur; au chef émanché de cinq pièces d'or.

Chanteur — *Norm.* De gu. au chev. d'or, acc. de trois larmes d'arg.

Chantenay — *Franche-Comté.* D'or au lion de sa., cour. d'arg.

Chantraines *dit* **Brouexsault** — *Flandre.* D'or à la croix de gu., acc. de quatre alérions d'azur 2 et 2 dans chaque canton; au fr.-q. sen. d'arg., ch. de trois têtes de More, tort. d'arg. **C.:** une tête et col de chien braque d'or, coll. de gu., bordé et bouclé d'or. **L.** d'or et de gu.

Chantrans — *Franche-Comté* (M. ét.) De gu. à trois chev. d'arg.

Chantre (le) — *Lang.* D'azur au chev. d'arg., acc. en p. d'un lion léopardé d'or, lamp. de gu.; au chef d'or, ch. de trois trèfles de sa.

Chantre (le) — *Prov.* D'azur au coq d'arg., la patte sen. appuyée sur une motte du même; au chef de gu., ch. d'un croiss. d'or entre deux étoiles du même.

Chantreau — *Poitou.* D'azur à trois colombes d'arg.

Chantreau de la Tour — *France.* D'azur; au chef d'or, ch. de trois molettes de gu.

Chanu de Cardinal — *Bret.* D'azur à une étoile d'or. **D.:** POUR FIDÈLEMENT TENIR.

Chanut — *Bourg.* D'azur à la bande d'arg., ch. en haut d'une étoile de pourpre et en bas d'un chat de gu., cour. du même; la bande acc. en chef à sen. d'une étoile d'or.

Chanut — *Prov.* Ec.: au 1 d'or au chêne de sin.; au 2 de gu. à l'aigle d'or, cour. du même; au 3 d'or à la vache de gu.; au 4 d'azur au lion d'or, arm. et lamp. de gu.

Chany — *Auv.* D'arg. à une tiercefeuille de gu., acc. de trois feuilles de chêne de sin.

Chanzé, v. **Chansay.**

Chaos (Baron **von**), v. **Richthausen** baron **von Chaos.**

Chaourses, v. **Chourses.**

Chaoursin — *Bret.* D'arg. à la fasce de gu., acc. en chef de trois fleurs-de-lis d'azur et en p. de trois mouch. d'herm. de sa.

Chapais — *Dauphiné, Norm.* D'arg. à un vaisseau à l'antique, à trois mâts, la proue à sen., les voiles déferlées, le tout de sa.

Chapais de Marivaux — *France* (Baron de l'Empire, 22 mars 1814.) Parti: au 1 d'azur au dauphin pâmé d'or, acc. en chef d'une étoile d'arg.; au 2 d'or au chev. d'azur et à la champagne du même.

Chaparro — *Andalousie.* Parti, de gu. à une tour sommée d'une tourelle d'arg., posée sur une terrasse de sin., et d'or à un arbre de sin., terrassé du même. L'écu entouré d'une bord. de gu., ch. de huit flanchis d'or.

Chapat — *Dauphiné.* D'arg. au chev. de gu.; au chef d'or, ch. de trois merlettes de sa.

Chapeaurouge *dit* **Dauphin** — *Genève.* D'arg. au chev. d'azur, la cime coiffée d'un chapeau de cardinal de gu.; le chev. acc. de trois roses de gu. [Dès 1602, cette fam. a aussi porté les armes de *Popillon*, qui sont: D'azur à la fasce d'or, acc. de trois quintefeuilles d'arg.]

Chapel — *P. de Valenciennes, Lang.* Ec.: aux 1 et 4 d'arg. au chev. de gu., acc. de trois chapeaux à l'antique d'azur, liés de gu.; aux 2 et 3 de sa. à deux annelets concentriques d'or, et au chef d'arg. ch. d'une croix de sa. (et 2.

Chapel — *France.* D'or à cinq merlettes de sa., 2, 1

Chapel de Procé — *Bret.* D'or à la fasce bastillée de gu.

Chapel de la Salle — *Auv.* D'azur à trois fasces d'or, la première crénelée de quatre pièces, la deuxième de trois et la troisième de deux.

Chapelain du Brosseron — *France* (Baron de l'Empire, 23 fév. 1811.) Coupé: au 1 d'arg. à deux pals de gu.; au 2 de gu. au chev., acc. en chef de deux étoiles et en p. d'un rocher de trois coupeaux, celui du milieu sommé d'un oiseau, le tout d'or.

Chapelain de Kerezoult — *Bret.* D'arg. à trois bandes de gu.; au canton du même, ch. d'une étoile d'arg.

Chapelain de Pucheyrac — *Lang.* D'arg. à un lévrier de sa.; au chef d'azur.

Chapelain de la Touche — *Bret.* D'arg. à une rose de gu., acc. en chef de deux annelets d'azur et en p. de trois étoiles du même.

Google

Chapelain de Villeguérin — *Bret.* D'azur à la fasce d'or, acc. de trois trèfles d'arg.

Chapelet — *Norm.* D'azur au chev. d'or, acc. de trois chapelles d'arg.

Chapelier (le) de Cuellie — *Bret.* (An., 1769.) D'azur à trois los. d'arg., rangées en fasce; au chef du sec., ch. de trois pals du premier.

Chapelle (de la) — *Luxemb., P. de Namur* (An., 18 juillet 1739; rec. de nob., 17 mars 1823.) De gu. à une herse de labour triangulaire d'or, liée du même. **C.:** la herse, entre un vol à l'antique de gu.

Chapelle (de la) — *Belg.* Parti d'or et d'arg.; à la croix ancrée de gu., br. sur le parti.

Chapelle (de la) — *Belg.* De vair au saut. de gu.; au canton sen. d'or, ch. d'un chef d'azur.

Chapelle (de la) — *Belg.* De sa. fretté d'arg., les clairevoies semées de fleurs-de-lis du même.

Chapelle (de la) — *Belg.* Parti d'or et d'arg.; à la cotice d'azur, br. sur le parti.

Chapelle (de la) — *Belg.* Coupé d'or sur azur; à la bande de gu., br. sur le coupé.

Chapelle (de la) — *Tournaisis.* D'azur au chev. d'or, acc. de trois trèfles d'arg.

Chapelle (de la) — *Cambr.* D'or à la bande de sa. *Cri:* GONNELIEU!

Chapelle (de la) — *Art.* De sin. à trois croiss. d'arg.

Chapelle (de la) — *Pic.* D'azur à l'aigle d'or; au bâton de gu., posé en bande, br. sur le tout.

Chapelle (de la) — *Pic.* De gu. au chev. d'arg., acc. de trois étoiles d'or.

Chapelle (de la) — *Fl. fr.* De gu. à la croix potencée d'or, cant. de quatre chapelles du même.

Chapelle (de la) — *Bret.* D'arg. à trois cors-de-chasse de sa.

Chapelle (de la) — *Forez.* De gu. à la croix d'arg.

Chapelle (de la) — *Lyonnais.* D'azur au chev. d'or, acc. de trois étoiles d'arg., celle de la p. surmontant un mouton d'or.

Chapelle (de la) — *Franche-Comté.* D'arg. à cinq corbeaux de sa., 2, 2 et 1.

Chapelle (de la) — *France.* D'azur à une fasce, acc. en chef de trois étoiles rangées, et en p. d'une croisette pattée, le tout d'or. Cq. cour. **C.:** une étoile d'or.

Chapelle (de la) — *France.* D'or au taureau de gu.; au chef du même, ch. de trois annelets du champ.

Chapelle (de la) — *Savoie.* D'or au chev. de sa.

Chapelle (de la) — *Finlande* (Rec. de nob., 1654.) D'azur au chev. d'arg., côtoyé en chef de deux épis feuillés d'or et acc. en p. d'un épervier au nat., posé sur un tertre de sin.; au chef de gu., ch. d'une croisette pattée d'arg., entre deux étoiles (5) d'or. **C.:** un bras, arm. d'arg., la main de carn. brandissant une épée d'arg., garnie d'or.

Chapelle (de la) d'Andelot — *Art.* D'arg. à l'aigle ép. de sa., chaque tête sommée d'une fleur-de-lis de gu.

Chapelle (de la) de Beaufait — *Hainaut.* De gu. à la croix pattée alésée d'or, cant. de quatre annelets du même. **C.:** une aigle iss. d'or, cour. du même.

Chapelle-Beaujeu (de la) — *Berry, Orléanais* (M. ét.) D'arg. à la bande de sa.; à la fasce d'azur, br. sur le tout et ch. de trois étoiles d'or.

Chapelle (de la) du Boucheroux — *Berry, Limousin.* D'azur à la fasce d'arg., acc. de trois étoiles d'or.

Chapelle (de la) marquis **du Fougeray** — *Bret.* D'arg. à six annelets d'azur.

Chapelle marquis **de Jumilhac** — *Périgord* (An., 1507; marquis, 1656.) D'azur à une chapelle ou église d'or.

Chapelle de Jumilhac ducs **de Richelieu** — *Périgord.* D'arg. à trois chev. de gu. [V. **du Plessis** et **Vignerot** — ducs **de Richelieu.**]

Chapelle (de la) de Mallerie — *Hainaut* (An., 30 oct. 1623. M. ét. le 13 janv. 1675.) Ec.: aux 1 et 4 de gu. à la croix pattée alésée d'or, cant. de quatre annelets du même; aux 2 et 3 fascé d'arg. et de gu. **C.:** un dragon iss. d'or. **L.** d'or et de gu.

Chapelle (de la) de Molac — *Bret.* (M. ét.) De gu. à la fasce d'herm. **D.:** EN BON ESPOIR.

Chapelle (de la) de Pierrefite — *Berry.* D'arg. à la bande de sa.; à la fasce d'azur, br. sur le tout.

Chapelle-Rainsouin (de la) — *Maine.* De gu. à la croix ancrée d'arg.

Chapelle (de la) de la Troussière — *France.* D'or à la croix de sa.

Chapelle (de la) de Vausalmont — *Bret.* D'arg. à trois grèliers de sa.

Chapelle (de la), v. **Capella** *dit* **de la Chapelle, Visch** *dit* **de la Chapelle** et **Weyts** *dit* **van der Capelle.**

Chapellerie (de la) — *Ile-de-Fr.* D'arg. à quatre pattes de griffon de sa., 2 et 2.

Chapelles — *Auv.* D'azur à une chapelle d'arg.

Chapelles (Comtes **des**), v. **Bogier** marquis **de Kervéno.**

Chapeiller — *Bresse, Bugey.* Fascé d'arg. et de sin.; au chef du premier, ch. de deux palmes du sec., passées en saut.

Chapellon — *Forez.* D'azur au soleil d'or, acc. de trois chapelets couchés du même.

Chapellon — *Lang.* D'azur au chev. d'or, acc. en chef de deux étoiles du même et en p. d'une chapelle d'arg., maçonnée de sa.

Chapeyron — *Lyon.* De gu. à un mont de six coupeaux d'arg.

Chapeyron du Buisson — *Forez.* D'azur à la fasce d'or, ch. de trois croix potencées de gu. et acc. de trois roses d'or.

Chapiteau — *Angoumois.* D'arg. à trois chapiteaux corinthiens, 2 et 1, un croiss. en chef et trois étoiles posées en bande en coeur, le tout de sa.

Chaplin — *Londres* (Baronet, 19 sept. 1715. M. ét. le 23 mai 1730.) D'herm.; au chef de sin., ch. de trois têtes de griffon d'or. **C.:** une tête de griffon d'arg., coll. d'une couronne d'or.

Chapman — *Irl.* (Baronet, 27 juin 1730. M. ét. en 1784.) Divisé en chev. d'arg. sur gu.; à un croiss. de l'un en l'autre. **C.:** un bras arm., tenant une pique brisée, en fasce, environnée d'une couronne de laurier, le tout au nat. **D.:** CRESCIT SUB PONDERE VIRTUS.

Chapman de Killua-Castle — *Irl.* (Baronet, 10 fév. 1782.) Les armes précédentes.

Chapolier — *Dauphiné.* D'azur au lion d'arg.

Chapon — *Bret.* D'azur au chapon d'or, cour. du même.

Chapon — *Dauphiné.* D'azur à la bande d'or, ch. de trois têtes de lion de gu.

Chaponay St.-Bonnet — *Dauphiné.* De gu. à la fasce engr. d'or; au chef du premier, ch. de trois bandes d'arg.

Chaponnay — *Lyonnais, Dauphiné* D'azur à trois coqs d'or, barbés, crêtés et m. de gu. **C.:** un coq de l'écu. **S.:** deux lions reg., au nat. **D.:** GALLO CANENTE SPES REDIT.

Chaponnel (Baron de l'Empire) — *France.* Parti: au 1 d'azur à une étoile d'arg.; au 2 de sin. à un sabre de hussard d'or, posé en pal, br. sur un croiss. d'arg.

Chaponnier (le) — *Bret.* De sa. à un loup pass. d'arg.

Chapparon — *Dauphiné.* De gu. au lion d'arg., tenant de ses pattes une masse d'armes levée du même.

Chappe — *Lyonnais.* D'arg. à trois têtes de More, tort. d'arg.; le champ chapé d'azur.

Chappé — *Lorr.* (An., 9 fév. 1523.) D'azur à la bande comp. d'or et de gu. de cinq pièces; à une aigle d'arg., br. sur le tout. (de sa.

Chappe d'Auteroche — *Auv., Maine.* Fascé d'or et

Chappedelaine (Comtes) — *Maine, Bret.* D'arg. à la fasce de sa., ch. d'une épée du champ et acc. de six fleurs-de-lis d'or. — *Ou:* De sa. à une épée d'arg., en bande, acc. de six fleurs-de-lis du même, rangées en orle.

Chappel (de la) *dit* **Raon** — *Lorr.* (An., 1556.) Ec. en saut., d'or à une rose de gu., et de gu. à une tête de léopard d'or.

Chappelain — *Bourg.* D'azur au chev. d'or, surm. d'une divise du même ch. de trois roses de gu.

Chapperon — *Bret.* D'or à une fleur-de-lis de gu., acc. de huit merlettes de sa., rangées en orle.

Chappes — *Bourg.* D'azur à la croix fleurdelisée d'or.

Chappin — *Lorr.* (An., 1 mars 1567.) D'azur à trois écussons d'arg.

Chapponel — *Paris.* D'azur au coq d'or, crêté, bq. et onglé de gu.; au chef du sec.

Chappron — *Anjou.* D'arg. à trois chaperons de gu.

Chappuis de Chexbres — *Suisse.* Coupé: au 1 d'azur à une hache d'armes d'arg.; au 2 de gu. à une tour d'arg.

Chappuis de la Combay — *Suisse, Silésie* (An., 8 janv. 1794.) D'azur à une arbalète d'arg., ch. d'une flèche du même, empennée de gu.; l'arbalète accostée en p. de deux étoiles d'arg. Cq. cour. **C.:** une étoile d'arg. **L.** d'arg. et d'azur. **T.:** deux anges nus [V. **de la Combe** *dit* **Chappuis.**]

Chappuis de Pommiers — *Lyonnais.* D'azur au chev. d'arg., acc. en chef de deux roses d'or et en p. d'un lion du même.

Chappuis, v. **Hoffmann-Chappuis.**

Chappuy ou **Chapuis** — *Bruxelles, Bruges.* D'or à une hure de sanglier de sa., défendue et ensanglantée de gu.; au chef du même [V. **Chapus** ou **Chaps.**]

Chappuys — *Lyonnais.* D'azur à la fasce d'or, acc. en chef de trois étoiles rangées du même et en p. d'un chev. aussi d'or, soutenu d'un croiss. d'arg.

Chappuys — *Lyonnais.* D'azur à la fasce d'arg., acc.

Digitized by Google

en chef de deux roses d'or et en p. d'une étoile du même.

Chappuys — *Lyonnais.* D'azur au chev. d'or, acc. de trois bes. du même.

Chappuys — *Lyonnais.* D'or à la fasce de gu., acc. de trois étoiles du même, rangées en chef. **S.:** deux lions, au nat.

Chappuzeau — *Prusse* (An., 15 fév. 1771.) Coupé, de gu. à une palme de sin., posée en barre, sur azur à une colombe d'arg., posée sur un tertre de sin.; à la fasce d'or, br. sur le coupé. L'écu bordé d'or. Cq. cour. **C.:** la colombe sur son tertre, entre un vol de l'aigle de Prusse. **L.:** à dextre d'or et d'azur, à sen. d'arg. et de sa.

Chapt marquis **de Rastignac** — *Limousin, Périgord* (Marquis, 1617.) D'azur au lion d'arg., lamp. et cour. d'or. **S.:** deux lions, au nat. **D.:** IN DOMINO CONFIDO.

Chaptal — *Lang.* (An., 1787.) De gu. à une tour d'or, maçonnée et portillée de sa., accostée de quatre étoiles d'or.

Chaptal de Chanteloup (Comte de l'Empire) — *Lang., Tour., Ile-de-Fr.* De gu. à une tour d'or, maçonnée de sa., accostée de quatre étoiles d'arg., et surm. en chef à sen. d'une vigne de sin., fruitée d'or.

Chapuis — *Lyon, Genève.* D'azur à l'aigle d'or, acc. en chef de deux croiss. d'arg.

Chapuis — *Franche-Comté* (M. ét.) D'azur à un bâton noueux, posé en fasce, acc. en chef d'une aigle et en p. d'un lévrier courant, le tout d'arg.

Chapuis — *Lyonnais, Forez.* D'azur à la fasce d'or, acc. de trois roses d'arg. [Une branche portait: Ec.: aux 1 et 4 les armes précédentes; aux 2 et 3 d'arg. au chef d'azur, ch. de trois étoiles du champ.]

Chapuis de Bosquet — *Toulouse.* D'azur au senestrochère au nat., arm. d'arg., mouv. du flanc, tenant trois tiges feuillées et fleuries d'or.

Chapuis de Pommiers — *Flandre.* D'azur au chev. d'or, acc. en chef de deux roses d'arg. et en p. d'un lion du même [V. **Chappuis de Pommiers.**]

Chapuis de Rosières — *Franche-Comté, Genève* (An., 1668; marquis, 1740.) De gu. à trois croiss. d'arg. **C.:** une tête et col de cheval d'arg.

Chapuis. v. **Chappuy.**

Chapuiset — *Tour.* D'azur à un écusson de sa. en abîme, ch. d'une étoile d'or et acc. de trois quintefeuilles d'arg.

Chapus ou **Chaps** — *Prov.* D'or à une hure de sanglier de sa., ensanglantée de gu., le boutoir d'arg., défendue du même; au chef de gu. [V. **Chappuy** ou **Chapuis.**]

Chapuset — *Nuremberg.* D'azur au chev. d'or, acc. de trois étoiles du même. **C.:** un vol d'or.

Charançonné — *Franche-Comté.* D'or au lion de sa., arm. et lamp. de gu.

Charansonnay — *Bresse, Genève.* D'or au lion de sa., arm., lamp. et cour. d'azur; à la bord. engr. du sec. — *Ou:* D'arg. au saut. d'azur, cant. de quatre alérions de sa.

Charante (van) — *Rotterdam.* D'arg. à dix mouch. d'herm. de sa., 4, 3, 2 et 1. **C.:** un lion iss. de gu.

Charavet — *Lyonnais.* Ec.: aux 1 et d'azur au lion naiss. d'or; aux 2 et 3 de gu. à la bande d'or, ch. de trois têtes de lion de sa.

Charbicki — *Pol.* Les armes de **Jastrzembiec.**

Charbonneau — *Dauphiné.* De gu. à une fronde tort. en triple saut. d'or, mise en pal, chargée d'un caillou d'arg., côtoyée de deux autres cailloux du même en p. de l'écu.

Charbonneau de la Morielère — *Bret.* D'azur à trois écussons d'arg., 2 et 1, acc. de dix fleurs-de-lis d'or, 4, 3, 2 et 1. **D.:** PRO FIDE SCUTA, A REGE LILIA.

Charbonnel (Barons) — *Bourg.* D'azur à un casque grillé d'or, taré de front, sommé de sept plumes de sa., adextré d'un bouclier d'or penché à dextre et ch. d'une tête de lion au nat., senestré d'une lance de sa., posée en pal; au chef tiercé en pal: *a.* d'azur à l'épée d'arg., garnie d'or; *b.* de gu. au saut. d'arg., acc. en chef et en flancs d'une étoile et en p. d'un croiss., du même; *c.* d'or à une pirâmide penchée de sa., mouv. du flanc sen., et trois foudres de gu., mouv. en barres du flanc dextre et dirigés vers la pirâmide.

Charbonnel — *Auv.* D'arg. à six étoiles d'azur; à la bord. denchée et au chef du même.

Charbonnel du Betz (Comtes) — *Lang.* D'azur au croiss. d'arg., acc. de trois molettes (6) d'or. **D.:** IN CORDE DECUS ET HONOR.

Charbonnier — *Lyonnais.* De sa. au saut. d'or, cant. de quatre étoiles d'arg.

Charbonnier — *Lorr.* (An., 19 fév. 1578.) D'azur à la bande d'arg., ch. d'une Foi au nat., parée de gu., acc. en chef d'une étoile d'arg. et en p. d'un charbon de sa., flamboyant d'or **C.:** un bras, paré de gu., ayant en la paume de la main le charbon de l'écu.

Charbonnier de Crangeac — *Bresse.* De sa. au saut., acc. en chef d'une étoile et en p. d'un croiss., le tout d'or.

Charbonnier *dit* **Serailhon** — *Genevois.* D'azur à un avant-bras, en fasce, paré d'arg., mouv. du flanc dextre, la main d'arg. tenant trois trèfles d'arg., mouv. d'une même tige.

Charbonnière — *Bret.* D'arg. à l'aigle d'azur, bq. et onglée de gu., m. de sa.

Charbonnières — *France.* D'arg. au chev. d'azur, la cime fendue, acc. de trois roses de gu.

Charbonnières — *France.* D'azur à deux étoiles d'or, posées en chef.

Charbonnières de la Capelle-Biron — *France.* Ec.: aux 1 et 4 d'arg. semé de charbons ardents; aux 2 et 3 de gu. à trois bandes d'arg.

Charcas (Marquis **de las**). v. **Pizarro** marquis **de las Charcas.**

Charcot — *Lyonnais.* D'azur à une épée d'arg., garnie d'or, posée en pal.

Charczowsky (Comtes) — *Aut.* De gu. à une épée d'arg., la pointe en bas, la garde d'or en forme de croix pattée, surm. d'une couronne d'or et accostée de deux crocs d'arg. Cq. cour. **C.:** cinq pl. d'aut., alt. de gu. et d'or. **L.** d'or et de gu.

Chardebœuf de Pradel — *Anjou, Limousin.* D'azur à deux faux, acc. d'un croiss. en chef, de quatre étoiles en cœur, et d'un rencontre de bœuf en p.; le tout d'arg.

Chardel des Gasseaux — *Bret.* D'arg. à deux chev. de gu., acc. en p. d'une quintefeuille du même.

Chardel de la Villebouel — *Bret.* D'or au saut. alésé d'azur, cant. de quatre mâcles du même.

Chardin — *Londres* (Baronet, 28 mai 1720. M. ét. le 26 avril 1755.) D'arg. au chev. de gu., acc. en chef de deux roses du même et en p. d'une colombe d'azur. **C.:** une colombe, au nat. [A cette fam., orig. de *France*, appartenait le voyageur *Jean Chardin*, né en 1643.]

Chardin — *Lorr.* (An., 2 sept. 1714.) D'arg. au chev. d'azur, acc. en p. d'une aigle de sa.; au chef de gu., ch. d'un croiss. d'arg., entre deux étoiles du même. **C.:** une étoile d'arg.

Chardoigne — *France.* De gu. à un lambel d'or.

Chardon — *Holl.* De sa. à trois chardons d'or, tigés et feuillés du même.

Chardon — *Maine.* D'azur à la croix d'or.

Chardon — *Norm.* De gu. au chev. d'arg., acc. de trois colombes du même.

Chardon — *Auv.* D'azur au chev. d'or, acc. de trois chardons du même.

Chardon — *France.* D'azur à trois étoiles d'or.

Chardon du Havet — *France.* D'or à trois chardons de gu., tigés et feuillés de sin.

Chardonnay (du) de Bicherel — *Bret.* De gu. au lion d'arg.

Chardonnay de Laye — *Lyonnais.* Ec.: aux 1 et 4 d'arg. à trois fasces vidées d'azur; aux 2 et 3 de gu., au chef de sa. ch d'un lion iss. d'or.

Chardot — *Lorr.* (An., 30 déc. 1726.) De gu. au chev. d'arg., acc. de trois chardons tigés et feuillés du même. **C.:** trois chardons au nat.

Charelsien ou **Charlsien** — *Lyonnais.* De gu. au lion d'or (quelquefois avec un chef d'azur, ch. de deux croiss. d'arg.)

Charency — *Dauphiné.* D'azur à trois colombes d'arg., volantes en bande, 2 et 1.

Charentais (Barons **de**), v. **Doulceau** barons **de Charentais.**

Charenton — *Berry.* D'arg. à une étoile de gu.

Charette de Montebert — *Bret.* D'arg. à trois aigles de sa., bq. et m. de gu., acc. en chef d'un lion ramp. du sec.

Charewicz — *Galicie.* De gu. à un croiss. d'or, en p., surm. d'une flèche d'arg., arm. et empennée du sec., posée en pal; ladite flèche accostée de deux étoiles d'or. Cq. cour. **C.:** une queue de paon, au nat., transpercée d'une flèche pareille à celle de l'écu, posée en fasce.

Chargé — *Poitou.* D'azur à trois coquilles d'arg.

Chargères marquis **du Breuil** — *Bourg., Nivernais.* D'azur au lion léopardé d'or, arm. et lamp. de gu., acc. de trois trèfles d'arg., rangés en chef. **S.:** deux lions, au nat.

Chargey — *Franche-Comté.* De gu. au lion d'arg.

Charil de la Barre — *Bret.* D'arg. au chev. de gu., acc. de trois roses du même; au chef d'azur, ch. d'un lion léopardé d'arg.

Charil [de Beauvais et de Bullié] — *Bret.*

Digitized by Google

D'arg. au lion de gu., arm. et lamp. d'or; au chef de sa.

Charil de la Villaufray — *Bret.* D'arg. au lion de sa., acc. de trois roses de gu.

Charlel — *Auv.* De gu. à la croix ancrée d'arg. [V. **Bouillé du Charlel.**]

Charlesius — *Dan.* (An., 28 mars 1658.) De gu. à une colonne d'or, sommée d'une fleur-de-lis du même et accolée d'un serpent d'arg., la tête à sen. Cq. cour. **C.:** les meubles de l'écu.

Charlitte — *Béarn* (Marquis, mars 1743.) D'azur à trois épées d'or, en pals, aboutées d'un trèfle du même, celle du milieu appointée vers le chef, les deux autres vers la p.

Charlitte — *France.* D'arg. à un arbre de sin., posé à dextre sur une terrasse du même, et un ours de sa. à sen., pass. sur la terrasse.

Charlary — *Toulouse.* De gu. à la fasce d'or, acc. en chef d'une croix pattée d'arg. entre deux étoiles du sec.

Charlé — *Hainaut* (Rec. de nob., 20 mars 1848.) D'azur au chev. d'or, acc. en p. d'un trèfle du même; au chef bandé d'or et d'azur de huit pièces. L'écu entouré d'une bord. comp. d'or et d'azur. **C.:** cinq pl. d'aut., alt. d'azur et d'or.

Charlé de Tyberchamps — *P. de Namur, Flandre* (An., 21 oct. 1739; rec. de nob., 4 août 1822.) D'azur au chev. d'or, acc. en p. d'un trèfle du même; au chef du premier, ch. de quatre bandes du sec. Cq. cour. **C.:** cinq pl. d'aut., alt. d'or et de gu. **S.:** deux lévriers d'arg., coll. d'azur, bordés et bouclés d'or. **D.:** JUSTUS AMAT LUCEM.

Charlé de Waspick — *Hainaut* (An., 19 juillet 1728; rec. de nob., 7 mai 1770 et 23 sept. 1823; barons 8 janv. 1830. M. ét. le 26 juillet 1849.) D'arg. au chev. d'azur, ch. sur la cime d'une étoile d'or et sur les jambes de deux glands effeuillés du même, la queue en bas. **C.:** une tête et col de licorne d'arg. **L.** d'arg. et d'azur. **D.:** JE MAINTIENDRAI CHARLÉ. — *Ou:* Ec.: aux 1 et 4 de *Charlé*; aux 2 et 3 parti-émanché de sa. et d'arg. (*Duiveland.*)

Charlem — *Art.* D'arg. à trois houssettes de sa., éperonnées d'or.

Charlemagne — *Norm.* D'azur au chev., acc. en chef de deux croiss. et en p. d'une molette, le tout d'or.

Charlemagne — *Berry.* D'or à l'aigle de sa.; à la fasce de gu., ch. de trois roses d'arg. et br. sur le tout.

Charlemont (Comte de), v. **Caulfeild** comte de **Charlemont.**

Charles — *P. de Waes.* De gu. au chev. d'or, acc. de trois meriettes du même et ch. d'un fusil de la Toison d'or de sa. Cq. cour. **C.:** une meriette d'or, entre un vol coupé alt. d'or et de gu. **S.:** deux griffons d'or.

Charles — *Poitou.* D'or à un olivier de sin.

Charles — *Ile-de-Fr.* Ec.: aux 1 et 4 d'arg. à trois pals de gu.; à la fasce de sa., br. sur le tout et ch. de trois molettes d'or; aux 2 et 3 de gu. au lion léopardé d'or.

Charles — *Lorr.* (An., 13 sept. 1654.) D'azur à un bâteau d'arg., le mât baissé, surm. d'un croiss. d'or entre deux ailes fascées d'arg. et d'azur. **C.:** le croiss. entre les ailes de l'écu.

Charles — *Lorr.* (An., 10 mars 1706.) D'azur au croiss. d'or.

Charles *dit* **Caroll** — *P. de Liége.* De sa. semé de roses d'arg; au lion du même, br. sur le tout. **S.:** deux griffons d'arg.

Charles de Kerninon — *Bret.* D'arg. au pin arr. de sin., accosté de deux trèfles de sa.

Charles de Nieuwenhove — *P. de Waes.* De gu. au chev. d'or, acc. de trois meriettes du même. **C.:** une meriette d'or.

Charles de Nonjon — *Art.* D'azur à une sphère terrestre d'or, montée sur son pied du même, et ch. d'un compas et d'un picquoir d'arg., passés en saut.; au chef parti de gu. et d'or, ch. d'un chev. de l'un en l'autre.

Charles *dit* **Terminy** — *Lorr.* (An., 1 août 1619.) Palé d'arg. et de gu.; au chef d'azur, ch. d'un lion léopardé d'or. **C.:** le lion léopardé.

Charles, v. **Streignaert** *dit* **Charles.**

Charlet — *Luxemb.* (An., 20 juin 1545.) De sin. à trois étoiles d'or; au chef du même, ch. d'une aigle de sa., languée d'azur. **C.:** l'aigle, iss. **L.** d'or et de sin.

Charlet — *Lorr.* (Permission de prendre la noblesse et les armes de *des Bernards*, 7 août 1668.) Parti: au 1 de gu. à deux bandes d'or; au 2 de gu. à un sauvage d'or, tenant de sa main dextre une massue sur son épaule et de sa sen. une merle. **C.:** le sauvage de l'écu.

Charlet — *Lorr.* (An., 22 mai 1641.) D'azur à deux épis accostés d'arg., tigés d'or, en pal, les têtes en bas.

Charlet — *Lyonnais.* D'azur à une charrette d'arg.; au chef d'or.

Charlet du Château — *Poitou, Bret.* D'or à l'aigle de sa.

Charlet du Grandval. Les armes précédentes.

Charlet de Rimaucourt — *Lorr.* (An., 7 déc. 1724.) D'azur à trois fasces d'arg.; au lion de gu., br. sur le tout. **C.:** le lion.

Charleton de Hesleyside — *Northumberland* (Baronet, 6 mars 1645. M. ét. vers 1650.) D'or au lion de gu. **C.:** une tête de léopard de gu. [V. **Cherleton.**]

Charleval (Marquis de), v. **Falcon de Ris, Frémont d'Auneuil,** et **Jessé** — marquis de **Charleval.**

Charleville (Comte de), v. **Bury** et **Moore** — comtes **de Charleville.**

Charlez — *P. de Namur.* D'azur à trois roses d'arg.; au canton du même, ch. d'une force de sa.

Charlez d'Autreppe — *Hainaut* (An., 19 juillet 1728.) D'arg. au chev. d'azur, ch. sur la cime d'une étoile d'or et sur les jambes de deux glands tigés et feuillés du même, la tige en bas. **C.:** une licorne iss. d'arg. **L.** d'arg. et d'azur.

Charlier — *Guyenne, Flandre.* D'arg. au palmier de sin., soutenu d'un croiss. d'azur; au chef du même, ch. de trois étoiles d'or.

Charliers de Buisseret — *Bruxelles* (Vicomtes, 6 nov. 1837.) Ec.: aux 1 et 4 de sa. au lion d'arg. (*Charliers*); aux 2 et 3 d'azur à trois fleurs-de-lis au pied coupé d'arg. (*Pipenpoy*). **T.:** à dextre un lion d'or, lamp. de gu.; à sen. un ange, hab. d'une dalmatique d'azur. **D.:** CANDORE ET VIRTUTE.

Charliers d'Odomont — *Brab.* (M. ét. le 30 janv. 1844.) De sa. au lion d'arg. **C.:** le lion, iss. **D.:** PAR LA CANDEUR ET LA VERTU.

Charlieu — *Forez* (M. ét.) Ec. d'arg. et de sa.

Charlieu — *France.* Losangé d'or et d'azur.

Charlois — *Champ.* D'azur au chev. d'or; au chef de sin.

Charlot — *Pic.* D'arg. à une orle d'azur.

Charlot — *Paris.* D'azur au sanglier d'or, acc. de trois chiens courants d'arg.

Charlot — *Paris.* D'azur au chev. d'or, acc. de trois croiss. d'arg., celui de la p. soutenant un trèfle d'or.

Charlot — *Laval* (*Maine*). De gu. à un chariot d'arg.

Charlot — *Lang.* (Baron de l'Empire, 28 août 1811.) D'arg. à un cheval galopant de sa., surm. de deux étoiles accostées d'azur, et adextré d'une bombe d'or, allumée de gu.

Charlot — *Lorr.* (An., 7 déc. 1724.) D'azur à trois bandes d'arg.; au lion de gu., br. sur le tout.

Charlot de Beauchêne et de Villeneuve — *Maine.* D'arg. à la bande d'azur, ch. de trois étoiles d'or.

Charlton de Ludford — *Herefordshire* (Baronet. 12 mai 1686. M. ét. le 3 déc. 1784.) Les armes de **Charleton de Hesleyside.**

Charlus de la Borde — *Limousin.* D'azur au lion d'or, cour. d'arg.

Charmail (Barons de), v. **Trovey** barons de **Charmail.**

Charmant — *Lorr.* (An., 20 mars 1716.) D'azur à un bassin d'or, jaillissant d'azur, posé sur une terrasse de gu., acc. en chef de deux étoiles d'azur.

Charmes — *Franche-Comté.* D'arg. à la bande de gu., ch. de trois quintefeuilles d'or.

Charmette — *Forez.* D'arg. au chêne arr. de sin., acc. en chef de deux soucis de gu. et en p. d'une accolie d'azur.

Charmeilles — *Franche-Comté* (M. ét.) D'arg. à la bande coticée de sa.

Charmelue — *Beauvoisis.* De sa. à trois bars d'arg.

Charmelue — *Ile-de-Fr., Soissonnais* (An., 1591.) De gu. à deux bars adossés d'or, acc. en chef d'une croix recr. au pied fiché d'arg.

Charmont — *Norm.* D'arg. au chev. d'azur, acc. en chef de deux étoiles de gu. et en p. d'une tête de More, tort. du champ.

Charmont — *Norm.* D'or à la fasce de gu., acc. de sept meriettes de sa., 4 rangées en chef et 3 posées en p., 2 et 1.

Charmoy — *Bret.* D'arg. à un soleil d'or en chef et un coeur de gu. en p. — *Ou:* D'azur à un écureuil ramp. d'or.

Charmoy, v. **de Feu de Charmoy.**

Charnacé — *Poitou, Anjou.* D'azur à trois croisettes pattées d'or [V. **Girard de Charnacé.**]

Charnacé de la Ville-David — *Bret.* De gu. à trois glands d'arg.

Digitized by Google

Charnage — *Franche-Comté* (M. ét.) D'azur à la croix d'or, accostée en chef de deux étoiles du même. **D.:** TOUJOURS EN BON LIEU [Comp. **du Nod de Charnage.**]

Charnay — *Lyonnais* (M. ét. au 14e siècle). D'azur à trois bandes d'arg.

Charné — *Maine.* Echiq. d'or et d'azur.

Charnée-Molard (de la) — *Piémont, France.* De gu. au pal dentelé d'arg.

Charneux — *P. de Liége.* D'or à la croix dentelée de gu.; au fr.-q. burelé d'arg. et d'azur, et au lion de gu., br. sur le burelé. Cq. cour. **C.:** un lion iss. d'arg., cour. d'or, tenant une bannière aux armes de l'écu. **L.** d'or et de gu.

Charni — *Pic.* (M. ét.) De gu. à trois écussons d'arg.

Charnier — *France.* De sa. au saut. d'arg.

Charnières — *Bret.* D'arg. à trois merlettes de sa.

Charno — *Franche-Comté.* De sa. au lion d'arg., arm. et lamp. de gu.

Charnoir, v. **Charneux.**

Charnot — *France.* D'azur à deux chev. d'or, acc. de trois roses d'arg.

Charnotet (Baron de l'Empire) — *France.* D'azur au chev. d'arg., acc. en chef de deux étoiles du même et en p. d'une tête de lion d'or.

Charny — *Fl. fr.* D'or à un écusson d'azur en abîme. *Cri:* CHARNY! CHARNY!

Charolais — *Bourg.* De gu. au lion reg. d'or, arm. et lamp. d'azur.

Charon — *Limousin.* De gu. au chev. d'or, surm. d'une étoile du même et acc. de trois chats assis d'arg.

Charon de Brie — *Périgord.* D'arg. à trois fleurs de chardon mal-ordonnées d'azur, mouv. d'une même tige de sin. **S.:** deux lions, au nat.

Charon du Bois-de-la-Motte — *Bret.* D'or au chev. d'azur, acc. de trois chats effrayés de sa.

Charon marquis **de Menars** — *Orléanais* (Marquis, sept. 1676.) D'azur au chev. d'or, acc. de trois étoiles du même. **C.:** un cygne, au nat. **S.:** deux cygnes, au nat.

Charon de St.-Germain — *Holl., Gueldre* (Inc. dans la nob. néerl., 14 mai 1822.) D'azur à une licorne saillante d'arg., acc. en chef à dextre d'une étoile (6) d'or. **S.:** deux lions reg. d'or, lamp. de gu.

Charonnières — *Bret.* De gu. fretté d'arg.

Charost (Ducs **de**), v. **Béthune** ducs **de Charost.**

Charot *dit* **Mouron** — *Lorr.* (An., 27 mai 1603.) D'azur au chev. d'or, acc. de trois étoiles du même.

Charpentier — *Paris* (An., 30 août 1714.) D'azur à la bande échiq. d'or et de gu., de trois tires, acc. de deux licornes ramp. d'arg. **C.:** une licorne ramp. d'arg.

Charpentier — *Paris.* D'azur au chev. d'or, acc. en chef de deux bes. d'arg. et en p. d'une aigle du même.

Charpentier — *Compiègne.* D'azur au chev. d'or, acc. en chef de deux croiss. d'arg. et en p. d'une rose du même.

Charpentier (le) — *Norm.* D'azur au chev. d'arg., acc. de trois haches du même, emm. d'or. **C.:** un bras, arm. au nat., la main de carn. brandissant une hache d'arg.

Charpentier — *Lorr.* (An., 30 août 1714.) D'azur à la bande comp. de gu. et d'or, acc. de deux têtes et cols de licorne d'arg.

Charpentier — *France.* D'azur au chev. d'or, acc. en chef de deux colombes affr. d'arg. et en p. d'un croiss. du même; au chef de gu., ch. de trois étoiles d'arg.

Charpentier — *France.* D'or à la bande de gu., acc. de deux bras, arm. de sa., iss. chacun d'une nuée d'azur, mouv. des flancs, tenant chacun une épée de sa., en pal.

Charpentier — *France.* De sa. au lion léopardé d'arg., tenant une épée du même, garnie d'or, en barre, acc. d'un soleil d'or, posé du canton dextre du chef.

Charpentier — *Alsace* (An., 25 mars 1809; baron de l'Empire.) D'azur à une hache et un sabre d'arg., garnis d'or, passés en saut.; au chef de sin., ch. de deux étoiles du sec.

Charpentier (de) — *P. de Vaud.* D'azur à un cerf au nat., pass. sur un tertre de trois coupeaux de sin.; à la bord. de sa., clouée d'or. **C.:** un bras, arm. d'arg., brandissant une épée du même, garnie d'or; entre deux bannières adossées de sin.

Charpentier — *Prusse, Saxe,* orig. de *Norm.* (Nob. du St.-Empire, 11 juillet 1784.) D'azur à un cerf d'or, la tête cont., pass. sur une terrasse de sin.; et un ruisseau d'arg., qui découle d'un puits d'or, au-dessous du cerf. Cq. cour. **C.:** un bras, arm. d'arg., brandissant une épée, entre deux drapeaux, d'azur et de gu. **L.** d'or et d'azur.

Charpentier — *Finlande* (An., 3 sept. 1664.) D'azur à un cerf, se désaltérant dans un puits qui déborde à dextre et à sen., le tout au nat., sur une terrasse de sin. **C.:** un bras, arm. d'arg., brandissant une épée du même, garnie d'or; entre deux bannières adossées, d'azur et de gu.

Charpentier de Hennery — *Aut.* (Comtes du St.-Empire, 1763.) Coupé: au 1 d'azur à une héliotrope d'or, tigée et feuillée d'arg.; le champ bordé-crénelé en chef et en flancs; au 2 recoupé de gu. sur arg., à trois pals de l'un en l'autre. **S.:** deux lions reg. d'arg., lamp. de gu.

Charpentier de Lessac — *Bret.* (An., 1648.) De sa. à deux épées d'arg., passées en saut., les pointes en bas.

Charpentier (le) du Margat — *Bret.* D'arg. à trois canettes de sa.

Charpentier (le) de Valborel — *Norm.* Ec.: aux 1 et 4 d'azur au chev. d'arg., acc. de trois haches du même, emm. d'or (*le Charpentier*); aux 2 et 3 d'arg. à un rosier de sin., fleuri de gu. (*Fleury*). **C.:** un bras, arm. au nat., la main de carn. brandissant une hache du 1.

Charpey — *France.* D'azur fretté d'arg.; au chef du même.

Charpin de Fougerolles comtes **de Souzy** — *Forez, Ile-de-Fr.* Ec.: aux 1 et 4 d'arg. à la croix ancrée de gu., et au canton d'azur ch. d'une molette (6) d'or (*Charpin*); aux 2 et 3 tranché de sa. sur arg. (*Capponi de Fougerolles*). **D.:** IN HOC SIGNO VINCES [La branche des comtes de *Génetines* brisait d'une étoile d'or et celle des seigneurs *du Graillon et de Velzan* d'une croix nillée d'or, au lieu de la molette.]

Charpinel — *Forez.* Fascé d'or et d'azur. — *Ou:* D'arg. à trois fleurs-de-lis d'azur.

Charpy — *France.* D'or à une aigle ép. de sa., ch. d'un écusson d'azur à trois épis d'or, mouv. d'un croiss. d'arg.; au chef d'azur, ch. d'une croix potencée d'arg.

Charra — *Dauphiné.* Burelé d'arg. et de gu.; à la bande d'or, br. sur le tout et ch. de trois barils d'azur, cerclés et bondonnés d'arg.

Charretier — *Lyonnais.* D'arg. à trois croix pattées de gu.

Charretier ou **Chartier** — *Forez.* D'azur à la fasce d'arg., acc. de trois étoiles d'or.

Charreton — *Flandre.* Coupé: au 1 d'azur semé de bill. d'or; au saut. du même, br. sur le tout; au 2 d'or au lion de gu., arm. et lamp. d'azur. **C.:** le lion, entre un vol d'arg. **D.:** VINCIT PATIENTIA FORTEM.

Charreton d'Arlay — *Franche-Comté* (An., 1835.) D'azur à trois roues d'or; au chef d'arg., ch. de deux griffes d'oiseau de sa., passées au saut.

Charrette de la Conterie — *Bret.* D'arg. au lion de sa., arm. et lamp. de gu., acc. de trois canettes du sec., bq. et m. de gu.

Charrette marquis **de la Gascherie** — *Bret.* (Marquis, 1775.) Les armes précédentes [Le général vendéen *Charrette* était de cette famille.]

Charrier de Bellevue — Ile de *St.-Domingue.* D'azur à une roue d'or, acc. en chef d'un lambel du même.

Charrier de la Rochette (Baron de l'Empire) — *Lyonnais.* D'azur à une roue d'or.

Charrier barons **de Sandrans** — *Lyonnais.* Ec.: aux 1 et 4 d'or au lion de sa.; au chef de gu. (*Boyer*); aux 2 et 3 d'arg. à un pont de trois arches de gu., maçonné de sa., acc. de six mouch. d'herm. de sa., 3 en chef et 3 entre les arches (*Minard*). Sur le tout d'azur à une roue d'or (*Charrier*). **D.:** SEMPER IN ORBITA.

Charrière (Baron de l'Empire) — *France.* Ec.: au 1 de sa. à un coq d'or, crêté et barbé de gu.; aux 2 et 3 d'azur à une lance et une épée d'or, passées en saut., surm. d'une étoile d'arg.; au 4 de sin. à un lévrier pass. d'arg., coll. du même.

Charrière de Mex — *P. de Vaud.* D'or à la bande d'azur, chargée en haut de trois étoiles (5) d'arg., posées 2 et 1, et en bas d'un croiss. du même, les cornes dirigées vers le canton dextre du chef. **C.:** un bras, arm. d'arg., brandissant une épée du même, garnie d'or.

Charrières — *Limousin.* D'arg. à trois jumelles de gu.

Charrières — *Genève.* De gu. semé d'étoiles (5) d'arg.; au chef d'azur, ch. d'un soleil d'or.

Charrin — *Lyon* (Comtes, 3 mai 1842.) D'arg. à la fasce de sa., ch. de trois annelets entrelacés d'arg.; au chef d'azur, ch. de trois bes. du champ.

Charron — *Paris.* D'azur au chev. d'or, acc. en chef de deux étoiles du même et en p. d'un croiss. d'arg., surmontant un coeur d'or, ailé du même, les ailes abaissées.

Digitized by Google

Charron (le) — *Lyonnais.* Tranché d'or sur azur.

Charron de Noxieux. Les armes de **Charon** marquis **de Menars.**

Charron d'Ormeilles — *Paris, Bret.* D'azur au chev., acc. en chef de deux étoiles et en p. d'une roue, le tout d'or.

Charrey — *France.* D'azur à un dextrochère d'or, tenant une épée d'arg., en chef, et une pirамide d'Egypte d'or, maçonnée de sa., en p.

Charruel du Guérand — *Bret.* De gu. à la fasce d'arg. **D.:** CALONEC A DREC'H BEPTRA (*L'homme de Coeur surmonte tout.*)

Charry des Gouttes — *Nivernais, Bourbonnais.* D'azur à la croix ancrée d'arg.

Chartener — *France* (Chevalier de l'Empire, 9 déc. 1809.) De sin. à deux étoiles d'arg. en chef et une épée du même en p.

Charteris-Wemyss comte **de Wemyss,** v. **Wemyss-Charteris-Douglas** comte **de Wemyss.**

Chartier — *Ile-de-Fr.* Ec.: aux 1 et 4 d'arg. à la croix de Jérusalem d'or (royaume de *Jérusalem*); aux 2 et 3 de sin. à un écusson de gu. en abîme, bordé d'or, ch. d'une feuille de chêne d'arg., la tige en bas (armes d'*Eudes* dit *le Maire*, chambellan de Philippe I, roi de France). Sur le tout d'arg. à un chicot au nat., posé en fasce, supp. deux perdrix au nat. et acc. en p. d'un rameau d'olivier de sin. (*Chartier*). [A cette fam. appartenaient *Alain Chartier*, l'écrivain, et *Jehan Chartier*, moine de St.-Denis, historiographe de France. V. **Chalon St.-Mard.**]

Chartier, v. **Charretier.**

Chartier de Coussay — *France* (Baron de l'Empire, 23 déc. 1810.) D'arg. au chev. d'azur, ch. de cinq bes. du champ, et acc. en chef de deux demi-vols de sa. et en p. d'un hérisson du même.

Chartognes — *Champ., Soissonnais.* De gu. à cinq annelets d'or, 2, 1 et 2.

Charton — *Bourbonnais, Ile-de-Fr.* De gu. à la bande d'or, ch. de trois étoiles d'azur.

Charton, v. **Charreton d'Arlay.** (d'or.

Chartraire — *Bourg.* De gu. à une tour carrée

Chartres (de) — *Beauvoisis* (M. ét. au 15e siècle.) D'arg. à deux fasces de gu.

Chartres (de) — *Bret.* D'azur à un écusson d'or en abîme, acc. de huit coquilles d'arg., rangées en orle.

Chartreux — *Lorr.* (An., 13 oct. 1719.) D'azur à la fasce d'arg., ch. d'une croix ancrée de sa. et acc. de trois étoiles du sec.

Charuel, v. **Charruel du Guérand.**

Charvet — *Lorr.* (Fam. dont une branche a été an. le 17 déc. 1708; une autre branche le 22 déc. 1717, barons du St.-Empire, 7 oct. 1750. Ils obtinrent lors du premier anoblissement l'autorisation de prendre les armes de la fam. ét. *Weisse de Suzemont*). Coupé de gu. sur or; au lion d'arg., br. sur le coupé. **C.:** le lion, entre un vol.

Charvil — *Auv.* D'azur à un lévrier d'arg., surm. d'une fleur-de-lis d'or; au chef du même, ch. de trois rondelles de gu., ajourées en saut.

Charvilliers — *Paris.* De sa. à deux roses d'arg.; au chef de gu., ch. d'un lion léopardé d'or.

Charvin — *Vevey.* D'or à la bande d'azur, ch. de trois étoiles (5) du champ et acc. de deux croiss. de gu.

Charvot — *France.* D'azur à deux chev. d'or, acc. de trois roses d'arg.

Charwat — *Aut.* (Comtes en *Bohème*, 1715.) Ec.: aux 1 et 4 d'azur à trois trèfles à tiges allongées entrelacées d'arg., l'une en pal courbée, les deux autres br. en barres courbées; aux 2 et 3 d'arg. à un ours ramp. de sa., celui du 3 cont. Cq. cour. **C.:** les meubles du 1, br. sur une queue de paon, au nat. **L.** d'arg. et d'azur.

Charytonowicz — *Lithuanie.* De gu. aux lettres N E d'or, réunis. Cq. cour. **C.:** cinq pl. d'aut d'arg.

Chasalis — *Lang.* D'azur au chev. d'or, haussé dans l'écu, acc. en chef de deux étoiles du même et en p. d'un pilier aussi d'or, sommé d'une autre étoile du même; le tout soutenu d'une champagne d'arg., ch. de trois flammes de gu.

Chasand — *Poitiers.* D'azur au lion cour., acc. de trois étoiles, rangées en chef, le tout d'or.

Chasans — *Bourg.* Bandé d'azur et d'or, la deuxième bande ch. de trois mâcles de gu.

Chasant — *Bret.* De gu. à un léopard d'or *ou* d'arg.

Chasarri — *Navarre.* De gu. à une tour sommée d'une tourelle d'or; à la bord. du premier, ch. de huit flanchis du sec.

Chasaus ou **Chazaux** — *Lang.* De gu. à une bande d'or et une colombe d'arg. passante au-dessus, surmontée de trois étoiles d'or.

Chassay — *Anjou.* De gu. à six alérions d'arg.

Chasseaux — *Franche-Comté.* De gu. au saut. d'arg. — *Ou:* D'arg. à la bande d'azur, ch. de trois bes. d'or; l'écu bordé de gu.

Chaselle — *Poitou.* D'or au boeuf pass. de gu., accorné et onglé d'azur; au chef de gu., ch. de trois ancres d'or.

Chasle — *France* (Chevalier de l'Empire, 26 avril 1808.) D'arg. à la fasce de gu., acc. de deux rossignols de sa., 1 en chef et 1 en p.

Chaslon, v. **Chalon de Cretol.**

Chaslot — *Norm.* D'arg. à trois aigles de sa.

Chaslus — *Maine.* De sa. à deux bandes d'or, chargées la première d'un lévrier courant de gu. et la seconde d'un renard courant de sa.

Chaslus de Cozzan — *Auv.* D'azur à trois fasces alésées et bastillées d'or.

Chaslus de Lambron — *Auv., Bourbonnais.* Echiq. d'or et de gu.

Chaslus de Prondines — *Auv.* D'azur à un leude (poisson de mer) d'or, posé en bande, acc. de cinq étoiles du même, 2 en chef et 3 en p.

Chasne — *Bret.* Parti (*ou* coupé) d'azur et d'or; au lion de l'un en l'autre.

Chasne (du) — *Franche-Comté.* D'azur à la croix d'arg., acc. en chef de deux flanchis d'or et en p. de deux bes. du même.

Chasot (Comtes) — *Bourg.* D'azur à un chêne d'arg., terrassé du même, accosté de deux lions affr. et reg. d'or, liés par une chaîne d'arg. au fût de l'arbre.

Chasot — *Prusse* (Comtes, 6 juillet 1798. M. ét. le 30 déc. 1812.) Ec.: aux 1 et 4 de gu. à trois étoiles d'or; aux 2 et 3 d'azur à un chêne de sin., fûté au nat., mouv. de la p., accosté de deux lions affr. d'or, ramp. contre le fût. Sur le tout d'arg. à l'aigle de sa. Trois cq. cour. **C.:** 1° et 3° une bannière d'or, ch. du chiffre $\frac{HF}{66}$; entre un vol de gu.; la bannière du 1 flottant à sen., celle du 3 flottant à dextre; 2° les meubles du 2. **L.** d'or et de gu.

Chaspoux de Verneuil — *France.* D'azur au phénix d'or dans son aire; au chef de gu., ch. de trois croiss. d'arg.

Chassagne (de la) — *Berry.* D'azur à deux fasces d'or, acc. de cinq étoiles de même, 2 en chef, 2 entre les fasces et 1 en p.

Chassagne (de la) — *Bourg.* D'azur au lion d'or, lamp. de gu.

Chassagnolle (de la) — *Auv.* De gu. au lion d'or; et deux bâtons alésés d'azur, en barres, br. sur le tout.

Chassagot — *Lorr.* (An., 27 août 1565.) D'azur à deux colombes ess. et affr. d'arg., bq. et m. de gu., le vol levé, posées sur une terrasse d'or. **C.:** une colombe de l'écu.

Chassaigne (de la) — *Bourg.* Ec.: aux 1 et 4 d'arg. à trois bandes de sa. (*de la Chassaigne*); aux 2 et 3 d'arg. à trois quintefeuilles de sa. (*Maisières*).

Chassaigne (de la) — *Auv., Forez.* Parti: au 1 d'azur au chêne d'or; au 2 de sa. fretté d'or.

Chassaigne (de la) — *Forez.* D'azur au caducée d'or, posé en barre, acc. en chef d'un soleil d'or et en p. d'une plante de joubarbe d'arg.

Chassain — *Dauphiné.* D'arg. au saut. d'azur, dentelé de sa.; au chef de gu., ch. de trois bill. du champ.

Chassain — *Auv.* D'arg. à un châtaigner de sin., fruité d'or.

Chassaing — *Forez.* De gu. à deux lévriers courants d'arg., l'un sur l'autre.

Chassan — *Toulouse.* D'or à un arbre terrassé de sin.; au chef de gu., ch. de trois glands du champ.

Chassart — *France.* D'azur au chev. d'or, acc. en chef de deux croiss. d'arg. et en p. d'une rose du même.

Chassault — *Bourg.* (M. ét.) De gu. au saut. d'arg.

Chassaux — *Franche-Comté.* D'arg. à la bande d'azur, ch. de trois bes. d'or; à la bord. de gu.

Chassé — *Batavia* (Barons, 5 août 1830. M. ét.) D'arg. à deux chicots de gu., passés en saut. **C.:** la moitié supérieure du saut.

Chasse (de la) — *Flandre.* D'arg. à un trèfle de sin.; au chef de gu., ch. d'un lion léopardé d'or.

Chasseboeuf comtes **de Volney** — *Paris* (Comtes, 4 juin 1814.) De sa., à des ruines antiques d'arg., surm. d'une hirondelle du même, volante en bande.

Chassebras — *Paris.* Coupé: au 1 de sa. à deux soleils d'arg.; au 2 d'or à un soleil de gu. **C.:** une tête et col de grue. **D.:** TEMPORA TEMPORE TEMPERA.

Chassecourtes — *Marche.* Parti-émanché d'or et d'azur.

Chasseigne (de la) — *Nivernais.* D'azur à la

Digitized by Google

fasce d'arg., ch. d'un lévrier courant de sa., coll. d'arg., bordé et bouclé de gu., et acc. de trois glands d'or.

Chasseing — *Lyonnais.* De gu. au chev. d'herm.; au chef d'arg., ch. d'un lion naiss. de sa., arm. et lamp. de gu.

Chasseloup-Laubat — *Saintonge* (Conf. du titre de marquis, 1866.) Ec.: au 1 d'azur à une épée d'arg., garnie d'or; au 2 de gu. à la fasce d'arg.; au lion d'or, br. sur la fasce; au 3 de gu. à la barre d'or, acc. en chef d'une cuirasse d'arg. et en p. d'un casque taré de profil du même; au 4 d'azur à la fasce d'arg., ch. d'un léopard de sa. et acc. de trois écussons d'or.

Chassement — *Poitou.* D'arg. au chev. d'azur, ch. de trois étoiles de sa.

Chassepot de Beaumont — *Bourg.* D'azur à la fasce ondée d'or, acc. de trois quintefeuilles du même.

Chassepot de Pissy — *Bourg.* Les armes précédentes.

Chasseraux (Baron de l'Empire) — *Bret.* Ec.: au 1 d'azur à un lévrier courant d'or, coll. du même; aux 2 et 3 de gu. à deux drapeaux français d'or, passés en saut., surm. d'une étoile d'arg.; au 4 d'azur à une forteresse d'arg., ouv. et aj. de sa., flanquée de deux tours d'arg., celle à sen. en ruines.

Chasset (Comte de l'Empire) — *France.* De gu. à la fasce échig. d'or et de sa.

Chassetière (Marquis **de la**), v. **Brodeau** marquis **de la Chassetière.**

Chasseur — *Yverdon.* Taillé d'arg. sur sa.; au lévrier ramp. de l'un en l'autre.

Chassey — *Franche-Comté.* De gu. à la fasce d'arg., frettée d'azur. **D.:** BIEN POUR CHASSEY.

Chassey — *Bourg.* D'azur à la fasce d'arg., acc. en chef de deux étoiles d'or. **D.:** IL FAUT.

Chassignet — *Besançon* (M. ét.) D'azur à un lion et un griffon affr. d'arg., soutenant un bâton de gu., en pal.

Chassin de Kergommeau — *Bret.* De sin. au saut. d'arg., ch. de quatre écrevisses de gu.

Chassin de Ronffiat — *Limousin, Canada.* D'azur à un chêne d'or, sur lequel souffient deux aquilons d'arg., posés aux angles supérieurs de l'écu.

Chassin de Thierry. Les armes précédentes.

Chassiron — *Paris* (Baron de l'Empire, 29 sept. 1809.) Parti: au 1 d'azur à un demi-vol d'or; au 2 d'azur à une Foi d'arg.

Chassonville (Marquis **de**), v. **Mallier** marquis **de Chassonville.**

Chassot de Florencourt — *Bourg., Brunswick, Aut.* Coupé de sa. sur or; l'or ch. de trois pieds d'oiseaux aquatiques de sa., les ongles en haut.

Chassy — *Champ., Berry.* D'azur à la fasce d'or, acc. de trois étoiles du même.

Chastaigneraye (de la) de la Coste-Baudramière — *Bret.* D'or à trois branches de châtaigner fruitées, de sin.

Chastaigneraye (de la) de Lesnérac — *Bret.* D'azur à trois croix d'arg., engrelées de sa.

Chastaing de la Sizeranne (Comtes)—*Dauphiné.* D'arg. au lion de gu.; à la fasce d'azur, br. sur le tout et ch. de trois croisettes d'or. **D.:** IN RELIGIONE ET FORTITUDINE.

Chastan — *Prov.* D'azur à la bande d'arg., ch. de trois roses de gu. et acc. de deux tours d'arg., maçonnées de sa.

Chastanet de Puységur — *Lang.* (Comtes, 5 juillet 1823.) D'azur au chev. d'or, acc. en p. d'un lion léopardé du même; au chef du sec. [V. **Chastenet** marquis **de Puységur.**]

Chastanet de la Roque — *Toulouse.* D'azur au lion d'or, arm. et lamp. de gu.

Chastard, v. **Chatard.**

Chaste de Gessans — *Dauphiné.* De gu. à une clé d'arg., posée en bande.

Chasteau — *Art.* De gu. semé de bill. d'or; à la bande du même, br. sur le tout.

Chasteau — *P. d'Aunis, Guyenne.* De gu. à un château d'or, maçonné de sa., ouv. et aj. du champ, flanqué de deux tours couvertes de toits pointus, celle à dextre surm. d'un croiss. d'arg. et celle à sen. d'une étoile du même; ledit château posé sur une terrasse isolée de sa. **S.:** deux griffons, au nat.

Chasteau ou **Château** — *Guyenne.* D'or à un château de gu., ouv. et aj. d'arg.; au chef d'azur, ch. d'un chev. d'arg.

Chasteau de Flins — *Brab.* Ec.: aux 1 et 4 d'or au lion de sa.; aux 2 et 3 de vair plein.

Chasteau de Moha — *Brab.* D'or à trois forces de sa.; au fr.-q. d'arg. fretté de sa.

Chasteaneroc — *Bret.* De gu au croiss. d'or, acc. de cinq étoiles du même, 2 en chef et 3 en p., 2 et 1.

Chasteaugal, v. **Châteaugal.**

Chasteigner de la Roche-Posay — *Poitou.* D'or au lion posé de sin. **D.:** PAR LES AIEUX ET PAR LES ARMES.

Chasteigner de la Thébaudais — *Bret.* Les armes précédentes.

Chasteignerale (de la) — *Alsace.* De gu. à trois châtaigners de sin.

Chastel — *Genève.* Ec.: au 1 d'or à l'aigle de sa., tenant de sa griffe dextre une épée et de sa sen. un monde au nat.; aux 2 et 3 d'arg. à la barre de gu., ch. de trois étoiles d'or; au 4 d'or au lion de sa. Sur le tout de *Chastel,* qui est d'azur à un château de trois tours d'arg., ouv. du champ, terrassé de sin.

Chastel — *Brab.* De sa. à trois trèfles d'or.

Chastel — *Fl. fr.* D'or à trois merlettes de sa.

Chastel (Baron de l'Empire) — *France.* D'azur à une tour d'arg., maçonnée de sa., gardée à sen. par un sphinx d'or, coiffé de bandelettes d'arg.; le tout soutenu d'une terrasse de sin.; au chef d'arg., ch. d'une grenade allumée de gu., accostée de deux molettes de sa.

Chastel — *Lorr.* (An., 20 janv 1714.) D'azur à la croix ancrée d'arg., acc. de trois étoiles du même. **C.:** la croix ancrée.

Chastel (du) — *Lorr.* (An., 10 janv. 1551.) D'azur à une licorne d'arg. **C.:** un serpent tenant sa queue dans sa gueule.

Chastel (du), v. **du Bois** *dit* **du Chastel.**

Chastel-Bayart — *France.* D'azur à la croix d'arg.

Chastel-Beauvalet (du). Les armes de **du Chastel de Triols.**

Chastel de Bellisande — *Lang.* De gu. à une tour sommée d'une tourelle d'arg., maçonnée de sa., surm. d'un croiss. d'arg.

Chastel (du) de Berteveld — *Ypres.* Les armes de *du Chastel de Triols.* **C.:** un lion de l'écu, iss.; entre un vol.

Chastel (du) comtes **de Blangerval** — *Flandre* (Comtes, 1661.) D'azur au chev. d'or, acc. de trois croix recr. au pied fiché du même. (de gu.

Chastel (du) de Brullac — *Bret.* Fascé d'or et

Chastel *dit* **Chastelet** — *Art.* D'azur à trois croiss. d'or.

Chastel (du) de la Howardries — *Flandre, Holl.* (Comtes du St.-Empire, vers 1700; titre confirmé en *Belg.,* 6 mai 1857 et 12 juin 1876.) De gu. au lion d'or, arm., lamp. et cour. d'azur. Cq. cour. **C.:** une aigle iss. d'or, languée de gu. *Cri:* MACLINES! **S.:** deux lions reg. d'or, arm., lamp. et cour. d'azur, tenant chacun une bannière aux armes de l'écu. **D.:** PORTE ET SOI HONNEUR ET FOI.

Chastel-Lanurien (du) — *Bret.* De gu. à un château d'arg., adextré d'une épée du même, garnie d'or.

Chastel-Martin — *France.* D'azur à une tour d'or avec son avant-mur du même, le tout maçonné de sa.

Chastel (du) de la Motte-Tanguy — *Bret.* Fascé d'or et de gu. **D.:** 1° DA VAD E TEUI (*Tu viendras à bien*); 2° MAR CAR DOUÉ (*S'il plaît à Dieu*); 3° VAILLANCE DU CHASTEL.

Chastel (du) de la Rouandais — *Bret.* De gu. à un château d'or (*ou* sommé de neuf boulets de canon, six à fleur et trois enfoncés).

Chastel (du) de la Rouveraye — *Bret.* De gu. à un château d'or, sommé de trois tours et supporté de deux lions du même.

Chastel-Saligny — *Auv.* De gu. à trois tours d'arg.

Chastel (du) de Trémazan — *Bret.* Fascé d'or et de gu. **D.:** DA VAD E TEUI (*Tu viendras à bien*).

Chastel (du) de Triols — *Flandre.* D'arg. à une tour d'azur, acc. de trois lions de sa., arm. et lamp. de gu. Cq. cour. **C.:** un lion de l'écu, iss.

Chastelain — *Champ.* D'azur à un cep de vigne d'or, soutenu d'un croiss. d'arg. et surm. de deux étoiles du même.

Chastelain — *France.* D'azur à une colombe volante d'arg., tenant au bec un rameau d'olivier de sin., acc. de trois étoiles du sec., rangées en chef.

Chastelain (von) — *Bade.* D'arg. au chev. de sa. acc. de trois étoiles (5) du même.

Chastelain de Sertines — *Lyonnais.* D'azur à un château d'arg., sommé de trois tours couvertes et girouettées du même, le tout maçonné de sa.

Chastelain (de la) de la Laurière — *Bret.* D'azur à quatre étoiles d'arg., 2 en chef, 2 en fasce, et un croiss. du même en p.

Chastelbigard — *Maine.* Vairé d'or et de gu.

Chastelein — *Holl.* D'arg. à l'aigle ép. de sa.

Chastelein — *Leyde.* Ec.: aux 1 et 4 d'arg. au chev. de gu., ch. d'un croiss. d'or et acc. de trois étoiles (8) de sa.; aux 2 et 3 d'arg. au chef échiqueté d'arg.

et d'azur. Cq. timbré d'une couronne de gu. **C.**: un cygne iss. d'arg., bq. de gu., le vol levé. **L.** d'arg. et de gu. **S.**: à dextre un lion d'or, à sen. un griffon d'or. **D.**: DIEU EN AIDE [Comp. **Castelain.**]

Chasteler (du) — *Tournaisis.* De gu. à six tours d'or, ouv. et aj. d'azur.

Chasteler (du) de Moulbais—*Hainaut* (Marquis, 15 mars 1725; conf. dudit titre, 24 mars 1769. M. ét. au mois de juillet 1865.) D'arg. à la bande de gu., acc. en chef d'un lion de sa., arm., lamp. et cour. d'or. **C.**: deux pignates couvertes, l'une d'arg. et l'autre de sa. *Cri*: PRINY! **T.**: deux anges, la poitrine et les jambes nues, hab. de dalmatiques, celle à dextre de sin. et celle à sen. de pourpre. *Manteau* de pourpre, doublé d'herm., frangé et houppé d'or, armorié sur les courtines et sommé d'une couronne de prince du St.-Empire.

Chastelet (Marquis **de**), v. **Hay.**

Chasteleyn — *Holl.* Ec.: aux 1 et 4 de gu. à une tour d'arg.; aux 2 et 3 d'azur à trois crampons d'or.

Chastelgontier—*Maine.* D'arg. à deux bandes de gu.

Chastellain — *Bourg.* D'azur à un château d'arg.

Chastellard [anciennement **Hauterive**] — *Dauphiné.* D'or à trois chev. d'azur.

Chastellet ou **Châtellet** — *Luxemb.* De gu. à l'aigle d'arg., m. d'or.

Chastellet — *Art.* De gu. à la fasce d'arg., acc. de trois châteaux d'or, girouettés du même, maçonnés et crén. de sa.

Chastellier (du) de la Bouexière—*Bret.* D'arg. à l'aigle de sa., bq. et m. de gu., cour. d'or.

Chastellier (du) de Branelen — *Bret.* (M. ét. en 1480.) D'or; au chef de sa., ch. d'un lambel d'arg.

Chastellier (du) de la Folletière — *Bret.* D'azur à la fasce d'arg., acc. de trois fleurs-de-lis d'or.

Chastellier du Mesnil — *Dauphiné, Franche-Comté.* D'azur à un château d'arg., flanqué de deux tours du même et sommé d'une tourelle aussi d'arg., le tout maçonné de sa.; les deux tours sommées chacune de trois tourelles d'arg. **D.**: FERMETÉ ET LOYAUTÉ.

Chastellier (du) vicomtes **de Pommerit** — *Bret.* D'or à neuf quintefeuilles de gu.

Chastellier (du) de la Préauté — *Bret.* De gu. à un senestrochère, tenant une fleur-de-lis d'arg.; acc. de quatre bes. du même, 1 en chef, 2 en flancs et 1 en p. **D.**: NON INFERIORA SECUTUS.

Chastellier (du) de la Ville-Avron — *Bret.* Palé d'or et de sin.

Chastellux (Marquis) — *Bourg.* D'azur à la bande d'or, acc. de sept bill. du même, trois de chaque côté de la bande et une au canton sen. du chef. **C.**: une tête couverte d'un volle, cour. à l'antique, et accostée de deux oiseaux. **S.**: deux lions. **D.**: FERMETÉ ET LOYAUTÉ.

Chastellux ducs **de Rauzan** — *Bourg.* (Ducs, 1 sept. 1819. M. ét. le 8 mars 1863.) Les armes précédentes.

Chasteloger — *Bret.* D'azur à trois rencontres de cerf d'or.

Chastelperron — *Auv.* Fc. d'or et de gu.

Chastenay — *Bourg.* D'arg. à un coq de sin., crêté, bq., barbé, onglé et cour. de gu., la patte dextre levée.

Chastenay de Lanty — *Bourg., Champ.* D'arg. à un coq de sin., crêté, bq., barbé, onglé et cour. de gu., la patte dextre levée, acc. de trois roses de gu.

Chastenet — *Auv.* D'arg. à un châtaigner de sin., accosté de quatre mouch. d'herm. de sa.; au chef d'azur, ch. d'un soleil d'or.

Chastenet marquis **de Puységur** — *Gasc., Soissonnais* (Conf. du titre de marquis, 30 avril 1822.) D'azur au chev. d'or, acc. en p. d'un lion du même; au chef du sec. [V. **Chastanet de Puységur.**]

Chastenoy — *Lorr.* (An., 1473.) D'azur à la croix ancrée d'arg.

Chastenoy — *Lorr.* (An., 20 fév. 1488. M. ét. en 1646.) D'or à une tige de fève de sa. **C.**: le meuble de l'écu.

Chastillon — *Flandre* (M. ét. le 7 juin 1771.) Ec.: aux 1 et 4 d'arg. au chef de gu. (*Chastillon*); aux 2 et 3 de gu. à huit fers de lance émoussés (*cotterels*) d'arg., 3, 2 et 3 (*Cotterel*). **C.**: deux pattes d'aigle d'or.

Chastillon, v. **Châtillon-en-Bazois** et **Châtillon du Soleillant.**

Chastre (de la) — *Berry.* D'azur à trois tentes de champ d'or.

Chastre (de la), v. **de la Châtre.** (gu.

Chat (le) — *Anjou.* Tiercé en pal: d'azur, d'or et de

Chat (le) — *Champ.* D'arg. à trois fasces de gu., acc. de sept merlettes de sa., 3 au-dessus de la seconde fasce, 3 au-dessus de la troisième et la septième en p.

Chat (le) de Kersaint — *Bret.* De sa. à un chat effarouché d'arg. **D.**: MAUVAIS CHAT, MAUVAIS RAT.

Chat (le) de la Touche — *Anjou, Bret.* D'azur à trois rencontres de chat d'or.

Chatard — *Bugey.* Fascé d'or et de gu.; à l'aigle d'azur, cour. d'arg., br. sur le tout.

Château (du) — *P. de Liége.* D'arg. à un éléphant au nat., sanglé d'or, portant sur son dos une tour de gu., crén. de trois pièces, aj. de sa., ouv. du champ.

Château (du)—*P. de Liége.* D'arg. à un cep de vigne en pal, formant des sinuosités, fruité de trois grappes de raisins et pampré de plusieurs pièces, le tout au nat.; au fr.-q. de gu., ch. d'une étoile d'arg. **C.**: un château composé de trois tours couvertes de toits pointus girouettés, reliées par des courtines, le tout au nat.

Château (du) — *Lorr.* (Conf. de nob., 30 sept. 1853.) D'azur à un portail d'arg.

Château-Beguart — *France.* Vairé contre-vairé de gu. et d'or.

Château-Châlon — *Tour.* D'arg. à la bande d'azur, ch. de trois châteaux d'or. **D.**: SELON LE LIEU.

Château d'Orey — *Maine.* D'azur à un château d'or; au chef de gu., ch. de trois étoiles d'arg.

Château-Renaud (Marquis **de**), v. **Rousselet** marquis **de Château-Renaud.**

Château-Thierry — *Norm.* Parti: au 1 d'azur à trois chev. d'arg.; au 2 de gu. à un tronc d'arbre au nat., terrassé de sin., sommé d'un faucon d'or.

Château-Thierry — *Orléanais.* D'azur à un château d'arg., sommé de trois girouettes d'or et acc. de trois fleurs-de-lis du même.

Château-Thierry (Ducs **de**), v. **de la Tour d'Auvergne.**

Château-Verdun—*Lang.* D'azur au chev. d'or, acc. de trois tours d'arg., maçonnées de sa.; à la bord. d'arg.

Châteaubodeau — *Marche.* D'azur au chev. d'or, acc. de trois quintefeuilles du même, celle de la p. surm. d'un croiss. de sa.

Châteaubourg (Barons et comtes **de**), v. **Basset** barons **de Châteaubourg**, et **Denlau** comtes **de Châteaubourg.**

Châteaubriand (Comtes) — *Bret. Armes anc.*: De gu. semé de pommes de pin d'or. *Cri*: CHÂTEAUBRIAND! **D.**: JE SÈME L'OR. — *Armes mod.*: De gu. semé de fleurs-de-lis d'or. *Cri*: CHÂTEAUBRIAND! **D.**: MON SANG TEINT LES BANNIÈRES DE FRANCE.

Châteaubrun — *Berry.* D'azur à deux léopards d'arg., l'un sur l'autre.

Châteaudaccy, v. **Boutler de Châteaudaccy** et **Locquet de Châteaudaccy.**

Châteaudun — *France.* Losangé d'or et de gu.; au bâton d'arg., posé en bande.

Châteaufort *dit* **Brasdefer** — *Norm.* D'azur à trois poings de fer.

Châteaufur — *Bret.* D'azur à un château d'arg. **D.**: VAR AN TRE HA VAR AL LANO, CASTELFUR EO VA HANO (*Au jusant comme au flux, Châteaufur est mon nom.*)

Châteaugal — *Bret.* De gu. à trois châteaux d'or.

Châteaugiron-Henry — *France.* Vairé d'arg. et de sa.; au bâton de gu., posé en bande.

Châteaugiron du Jaulhay — *Bret.* D'or; au chef d'azur. — *Ou*: De vair à la bande de gu. **D.**: PENSEZ-Y CE QUE VOUS VOUDREZ. (gu.

Châteaugontier — *Anjou.* D'arg. à trois chev. de

Châteaulin — *Bret.* D'azur à trois pals d'arg.; au chef d'or, ch. d'un hibou de sa. (d'arg.

Châteaumen — *Bret.* (M. ét.) D'azur à un château

Châteaumeur — *Bret.* Ec.: aux 1 et 4 de gu. au lion d'or (*Châteaumeur*); aux 2 et 3 d'herm. à la bord. de gu. (*Penthièvre*).

Châteaumorand — *Forez.* De gu. à trois lions d'arg., arm., lamp. et cour. d'or.

Châteaumorand (Marquis **de**), v. **Joubert de la Bastide.**

Châteauneuf — *Maine.* D'or à une étoile (8) de gu.

Châteauneuf — *Maine.* D'azur au lion d'or, acc. de trois molettes du même, rangées en chef.

Châteauneuf — *Limousin.* De sa. au lion d'or.

Châteauneuf — *Dauphiné.* D'arg., au chef de gu.

Châteauneuf—*Auv.* De sa. à trois trèfles renv. d'or.

Châteauneuf — *Prov.* D'azur à un château d'arg., portillé et maçonné de sa., flanqué d'une tour carrée à dextre du sec., maçonnée de sa.; le tout posé sur une terrasse aussi d'arg.

Châteauneuf — *France.* D'or à la bande de gu.

Châteauneuf — *France.* De gu. à trois tours d'or, maçonnées de sa. (*Guillaume de Ch.*, grand-maître de l'ordre de St.-Jean de Jérusalem, l'an 1244.]

Châteauneuf — *Genève.* De sa. à un château sommé de trois tours, celle du milieu plus élevée, le tout d'arg., maçonné de sa., posé sur une terrasse de sin.

Châteauneuf (Marquis **de**), v. **de l'Aubépine, Berinzhen, Castagnère, Meyronnet** et **Phélypeaux.**

Châteauneuf (Comtes **de**), v. **Rieux** et **Urfé.**
Châteauneuf d'Apchier, v. **Apchier.**
Châteauneuf de l'Estang — *Bret.* De gu. à la bande d'arg., ch. de trois coquilles de sa.
Châteauneuf-Lascaris — *Prov.* Ec.: aux 1 et 4 de gu. à l'aigle ép. d'or, cour. du même; aux 2 et 3 de gu., au chef d'or [Comp. **Lascaris** et **Vintimille de Lascaris.**]
Châteauneuf du Lau — *Armagnac.* De gu. à un château d'or, sommé de trois tours du même.
Châteauneuf-Mélèges — *Prov.* D'azur à un château flanqué de deux tours d'arg.
Châteauneuf de Pixérécourt — *Lorr.* (Conf. de nob., 1510.) D'or à une jumelle d'azur, acc. en chef d'une étoile du même.
Châteauneuf-Randon — *Prov.* D'or à trois pals d'azur; au chef de gu. *Cri:* CHÂTEAUNEUF! **D.:** DEO JUVANTE.
Châteauneuf-Randon duc **de Joyeuse** (Duc et pair, 1581. M. ét. en 1592.) Les armes précédentes.
Châteauneuf-Rochebonne — *Lyonnais.* De gu. à trois tours d'or.
Châteaupers — *France.* D'arg. à un château sommé de trois tours d'azur.
Châteaurenard (Comtes **de**), v. **Aymar** et **Vesc.**
Châteauroux — *France.* D'arg. semé de fleurs-de-lis de sa.
Châteautro du Boteil — *Bret.* D'arg. à trois têtes de renard coupées de sa., arm. et lamp. de gu.
Châteauvieux — *Bret.* De gu. à un château d'or.
Châteauvieux — *Roannais.* D'arg. à un écusson de gu. en abîme, ch. d'une coquille d'or.
Châteauvieux comtes **de Consolant** — *Bresse* (Comtes, fév. 1604. M. ét. en 1615.) Ec.: aux 1 et 4 d'azur à trois fasces ondées d'or; aux 2 et 3 d'azur à une fleur-de-lis d'or.
Châteauvieux (Comtes **de**), v. **Estienne** comtes **de Châteauvieux.**
Châteauvilain — *Champ.* De gu. semé de bill. d'or; au lion du même, br. sur le tout. **C.:** un chapeau d'herm. *Cri:* CHÂTEAUVILAIN À L'ABBRE D'OR! [V. **du Thil de Châteauvilain.**]
Châteauvillain-Commercy — *Dauphiné, Franche-Comté* (M. ét. au 14e siècle.) Gironné d'arg. et de sa.
Châtel — *Morges, Vevey.* Ec.: aux 1 et 4 de gu. à une tour d'arg.; aux 2 et 3 d'azur à une gerbe d'or. **C.:** une tour d'arg.
Châtel (du) — *Norm.* De gu. à un château d'or.
Châtel (du) ou **Duchâtel** (Comtes) — *Norm.* Coupé: au 1 d'azur à un château sommé de deux tours d'or, girouettées d'arg.; au 2 fascé d'or et de gu.
Châtel — *Genève.* D'azur à une tour sommée de trois tourelles d'or, celle du milieu plus élevée.
Châtel (du) de Lison — *Norm.* D'azur à trois châteaux d'or.
Châtel St.-Denis — *P. de Vaud.* D'or à l'aigle de sa. **C.:** l'aigle, iss.
Châtel, v. **Chastel.**
Châtelain (Chevaliers **de**) — *Londres.* De gu. à une orle de roses et de fleurs-de-lis d'or; au chef du même, ch. d'une aigle ép. de sa., chaque tête cour. d'or.
Châtelain — *Forez.* D'azur à un château de trois tours pavillonnées et girouettées d'arg.
Châtelain de Pronville — *Pic.* D'arg. au chev. de sa., acc. de trois étoiles du même.
Châtelanat — *P. de Vaud.* De gu. à un château de trois tours d'arg.; au chef d'azur, ch. de trois fleurs-de-lis du sec. **C.:** une tête de chien braque d'arg.
Châtelard — *Lyonnais.* D'azur à un château couvert en dôme d'or, maçonné de sa., flanqué de deux tours couvertes du même; au chef de gu., ch. d'un arc sans corde d'arg.
Châtelard — *Bresse.* D'azur à neuf fusées d'or, accolées en bande, acc. de six croiss. du même, rangés en orle.
Châtelet (Marquis **du**) — *Lorr.* D'or à la bande de gu., ch. de trois fleurs-de-lis d'arg., posées dans le sens de la bande. **C.:** un vol; *ou,* une aigle d'arg., cour. d'or. *Cri:* PRINY!
Châtelet de Moyencourt — *Pic.* De gu. à la fasce d'arg., acc. de trois châteaux d'or, girouettés du même, crén. et maçonnés de sa.
Châtelier — *Norm.* D'azur à trois croiss. d'arg., 2 et 1, acc. de trois los. d'or, rangées en chef.
Châtelier — *Dauphiné.* D'azur à une tour d'arg., portillée et maçonnée de sa., sommée de trois tourelles du sec.
Châtelier (du) de Beauvé. Les armes de **Chastellier de la Préauté.**
Châtellin — *France.* De gu. à un château d'or, flanqué de deux tours du même, le tout maçonné de sa. et girouetté d'arg.
Châtellard-Hauterive, v. **Chastellard.**
Châtellus — *Auv.* D'azur; au chef de gu., ch. de deux bes. d'or; à la bord. du même. (**tellus.**
Châtellus (Comtes **de**), v. **Guillet** comtes **de Châtelperron-Montmorillon** — *Forez.* Ec. d'or et de gu.; au lambel de cinq pendants d'azur, br. sur les deux premiers quartiers.
Châtelperron-Montaigny — *Forez.* D'azur au lion d'or, arm. de gu.; à la cotice du même, br. sur le lion.
Chatelus — *Forez.* De gu. au lion d'arg.
Châtenay, v. **Chastenay.**
Chatham (Comte **de**), v. **Pitt** comte **de Chatham.** (**wich.**
Chatham (Baron), v. **Campbell** duc **de Greenwich.**
Châtillon — *P. de Dombes.* Parti d'arg. et de gu.; au lion de l'un en l'autre.
Châtillon [Châtillon-en-Bazois] — *Forez.* Losangé d'or et d'azur.
Châtillon comtes **de Blois** — *Champ.* De gu. à trois pals de vair; au chef d'or, ch. d'un lambel d'azur.
Châtillon de Chemilla — *Bresse, Bugey.* D'arg. au lion de sa.
Châtillon de Dampierre — *Champ.* De gu. à trois pals de vair; au chef d'or, ch. de deux lions léopardés de sa.
Châtillon de la Fère — *Champ.* De gu. à trois pals de vair; au chef d'or, ch. à dextre d'un lion de gu. *ou* d'une merlette de sa.
Châtillon de Laringe — *Genevois.* Fascé d'arg. et d'azur; à la bande de gu., br. sur le tout.
Châtillon de Leuze — *Hainaut.* De gu. à trois pals de vair; au chef d'or, ch. d'une fleur-de-lis au pied coupé de sa.
Châtillon(-sur-Marne) — *Champ.* (Duc et pair, mars 1736.) De gu. à trois pals de vair; au chef d'or. Cq. cour. **C.:** un cygne iss. d'arg., le vol levé, bq. de gu. *Cri:* PASSAVANT LI MEILLOR. **S.:** deux lions reg., au nat.
Châtillon de Michaille — *Bresse, Genève.* D'arg. à la croix de gu.
Châtillon comtes **de Porcean** — *Bret.* De gu. à trois pals de vair; au chef d'or, ch. d'une merlette de sa., à dextre.
Châtillon comtes **de St.-Paul** — *Champ.* De gu. à trois pals de vair; au chef d'or, ch. d'un lambel de cinq pendants d'azur.
Châtillon de Malesse — *Tournaisis.* D'arg.; au chef de gu.
Châtillon du Soleillant — *Forez.* D'azur au lion d'or, cour. du même; à la bande de gu., ch. de trois croiss. d'arg., br. sur le tout.
Châtillon (Ducs **de**), v. **Coligny** ducs **de Châtillon(-sur-Loing).**
Chatoff — *Russie.* D'arg. à un poirier de sin., terrassé du même, fruité d'or, et une épée d'arg., garnie d'or, posée en fasce, br. sur la cime dudit arbre.
Chaton des Morandais (Marquis) — *Bret.* D'arg. au pin arr. de sin., fruité de trois pommes d'or. **S.:** deux lions, au nat. **D.:** 1° A PEINE UN CHAT Y PEUT ATTEINDRE; 2° DIEU ET MON COURAGE.
Chatoney — *P. de Vaud.* D'azur à un tertre de trois coupeaux de sin., surm. d'une rose d'arg.
Chatonnay — *P. de Vaud.* De gu. au lion naiss. d'or, mouv. d'un tertre de trois coupeaux d'arg.
Chatot — *Franche-Comté.* De sa. au saut. d'arg., ch. de cinq trèfles de sin.
Châtre (de la) — *Pic.* (Ducs, 29 nov. 1815. M. ét. le 13 juillet 1834.) De gu. à la croix ancrée de vair.
Châtre (de la) baron **de Maisonfort** — *Pic.* (M. ét. au mois d'oct. 1630.) Ec.: aux 1 et 4 de gu. à la croix ancrée de vair (*de la Châtre*); aux 2 et 3 de gu. à trois têtes de loup d'arg. (*St-Amadour*).
Châtre (de la) de Nancey — *Berry.* De gu. à la croix ancrée de vair.
Chatte, v. **Clermont de Chatte.**
Chatterton de Castle-Mahon — *Irl.* (Baronet, 3 août 1801.) Ec.: aux 1 et 4 d'or à une tête de lion d'azur, acc. de trois étoiles de gu.; aux 2 et 3 de gu. à la croix ancrée d'or. **C.:** une tête d'antelope d'arg., le col percé d'une flèche en barre, la pointe en bas. **D.:** LOYAL À MORT.
Chattillon — *Lorr.* (An., 1 mai 1543.) D'arg. à une étoile de gu. en p.; au chef du même, ch. de deux hallebardes d'arg., emm. de sa., passées en saut.
Chatto (Barons **de**), v. **Zanchy** barons **de Chatto.**
Chatvelt — *Brab., Holl.* D'or au griffon de sa.; au chef d'azur, ch. de trois coquilles du champ. Cq. cour. **C.:** une tête et col de biche au nat.
Chaubry — *Anjou.* D'arg. à trois pommes de pin au nat., la queue en bas. **S.:** deux lions, au nat.

Chaubry de la Roche baron **de Troncenord** — *Anjou* (Baron de l'Empire, 16 déc. 1810.) D'arg. à un cerf de sa., acc. de trois pommes de pin mal-ordonnées au nat., la queue en bas. **S.:** deux lévriers, au nat.

Chaucer. Parti d'arg. et de gu.; à la bande de l'un en l'autre. **C.:** une tortue pass., au nat. [Armes du poète anglais, *Geoffrey Chaucer.*]

Chauchart du Mottais — *Bret.* D'azur à trois têtes et cols de cygne d'arg., bq. de gu.

Chauderon — *Forez.* D'or à un chaudron de sa.

Chauderon de la Ferté — *Forez.* D'or; au chef de sa. — *Ou:* D'arg.; au chef émanché de trois pièces de sa.

Chaudesaigues — *Auv.* D'azur à une gerbe d'or, empoignée de deux mains d'arg.

Chaudet — *Pic.* D'arg. au chev. de gu., acc. en chef de deux flammes du même et en p. d'une merlette de sa.

Chaudet — *Franche-Comté* (An., 1471. M. ét.) D'azur à une escarboucle fleurdelisée d'or.

Chaudey — *Franche-Comté* (An., 1663.) D'azur à la croix d'or, cant. de quatre croisettes d'arg.

Chaudoir — *Bav.* (Barons, 5 avril 1814.) D'azur à deux burèles d'or en p., la burèle supérieure soutenant un cheval galopant au nat.

Chaudrier — *Tour., Maine.* D'arg. à trois chaudières à cornière de sa.

Chauf (le) de Beauvais — *Bret.* D'arg. à un pignon d'azur, surm. de deux croiss. adossés de gu.

Chauf (le) de Kervelguen — *Bret.* D'azur à trois glands d'or, aux coques d'arg.

Chaufon — *Lorr.* Fascé d'or et de sa. **C.:** un vol à l'antique, aux armes de l'écu.

Chaufour — *Norm.* D'arg. à la bande dentelée d'or, acc. de deux molettes du même.

Chaufour — *Lorr.* D'arg.; au chef de gu., ch. de deux roses d'or.

Chauffour (de) — *Luxemb.* D'arg. à la croix de sa., ch. de cinq coquilles du champ.

Chaufourneau — *Paris.* D'azur au chev. d'or, surm. d'une étoile du même, et acc. en chef de deux croiss. d'arg., et en p. d'une rose du même, tigée et feuillée d'or.

Chaugy de Chesnay — *Bourg.* Ec. d'or et de gu.

Chaugy comtes **de Roussillon** — *Forez.* Ec.: aux 1 et 4 c.-éc. d'or et de gu. (*Chaugy*); aux 2 et 3 échiq. d'or et d'azur (*Roussillon*). **C.:** une tête de léopard. **S.:** à dextre un lion, à sen. un sauvage. **D.:** VOUS M'AVÉS, VOUS M'AVÉS.

Chaugy de Savigny-l'Etang — *Bourg.* Ec.: aux 1 et 4 c.-éc. d'or et de gu. (*Chaugy*); aux 2 et 3 de gu. à trois lions d'arg., arm., lamp. et cour. d'or (*Savigny*).

Chaulce — *Forez.* D'or à la bande d'azur, ch. de trois croiss. d'arg.

Chaule (Edle **von**) — *Bohême* (An., 7 avril 1872.) Ec.: aux 1 et 4 de gu. à un huchet d'or, posé en bande; aux 2 et 3 d'azur à une tête et col de cheval d'arg. Cq. cour. **C.:** deux guidons coupés d'or sur sa., passés en saut., attachés à des hampes brunâtres. **L.:** à dextre d'or et de gu., à sen. d'arg. et d'azur.

Chaulet d'Outremont — *Agénais.* Parti: au 1 d'or au chev. de gu., acc. de trois flammes du même; au 2 d'azur au chev. d'or, acc. en chef d'une étoile d'arg. et en p. d'un rocher du même.

Chauliac — *Toulouse.* D'azur au chev. d'or, acc. de trois têtes de pavot tigées et feuillées d'arg.

Chaulieu (Marquis **de**), v. **Anfrie** marquis **de Chaulieu.**

Chaulin — *Saxe-Weimar* (An., 2 avril 1857.) Parti: au 1 d'arg. au chêne arr. de sin.; au 2 de gu. au lévrier ramp. d'arg.

Chaulm (de la) ou **de la Chaux** — *Forez.* D'or au chev. d'azur, acc. de trois étoiles du même; à la bord. engr. aussi du sec.

Chaulnes (Ducs et comtes **de**), v. **Albert** *dit* **d'Ailly** duc **de Chaulnes, Albert** ducs **de Luynes,** et **Ognies** comtes **de Chaulnes.**

Chaulson — *Lorr.* (An., 13 janv. 1583.) D'azur à deux jumelles d'arg., surm. d'une tête de léopard d'or. **C.:** un léopard d'or, tenant un besant du même; entre un vol palé d'or, d'arg. et de gu.

Chaumart [Chomart] de Trévou — *Bret.* D'or à la bande de gu. (quelquefois ch. de deux gantelets d'arg.), acc. de deux molettes du sec.

Chaumat — *Berry.* De gu. au chev. d'arg., ch. d'une rose de sa. et acc. en chef de deux étoiles du sec. et en p. d'un lion d'or.

Chaume — *Lang.* D'arg. à la fasce d'or, ch. de trois étoiles de gu. et acc. de trois glands de sin.

Chaume (de la) — *Maine.* D'azur au chev. d'arg., acc. de trois hérons du même.

Chaume (de la) — *Auv.* D'or au chev. d'azur, acc. de trois étoiles du même; à l'engrèlure du sec.

Chaumeau — *Berry.* D'azur à la fasce d'or, ch. d'un coeur de gu., acc. en chef d'un lambel d'arg. et en p. d'un croiss. du même.

Chaumeil — *Auv.* Ec.: aux 1 et 4 d'azur au chev. d'or, acc. de trois bourdons de pélerin du même; aux 2 et 3 d'azur à trois pals d'or.

Chaumejan marquis **de Fourelles** — *Tour.* (Marquis, mars 1610.) D'or à la croix ancrée de gu.

Chaumelis — *France.* D'or; au chef de gu., ch. de trois flammes du champ.

Chaumes — *Auv.* D'azur au chev. d'or, acc. en chef d'une étoile et d'un croiss. du même, et en p. d'un poisson nageant d'arg.

Chaumond — *Franche-Comté* (An., 1631. M. ét.) D'azur au chev., acc. en chef de deux quintefeuilles et en p. d'un mont de trois coupeaux, le tout d'or.

Chaumont — *Luxemb* D'arg. au saut. de gu., cant. de quatre lions de sa.; au fr.-q. d'arg., ch. de cinq fusées de gu.

Chaumont — *Bourg.* D'or, au chef de gu.

Chaumont — *Lorr.* (An., 11 janv. 1726.) D'arg. à quatre fasces de gu.; à la bord. du même. **C.:** un lion de gu.

Chaumont — *Genevois.* D'arg. à la fasce de gu., acc. de trois aigles du même, bq. et m. d'azur, les deux du chef affr.

Chaumont de la Galaisière — *Paris, Bret.* D'arg. à un volcan au nat. **D.:** CHAU MONT.

Chaumont marquis **de Quitry** — *P. de Vexin.* Fascé d'arg. et de gu., de huit pièces.

Chaumontel — *Norm.* D'arg. à la fasce de sa., acc. de trois merlettes de gu.

Chaumontet — *Prusse.* D'azur au chev. d'or, acc. de trois fleurs-de-lis du même.

Chaunac de Lanzac — *Quercy, Auv.* (Vicomtes, 1869.) D'arg. au lion de sa., arm., lamp. et cour. de gu.

Chaunay de Chéronne — *Maine.* D'arg. à deux lions léopardés de sa., l'un sur l'autre.

Chausnes — *Ile-de-Fr.* D'azur au chev. d'or, acc. de trois clous de la passion du même.

Chauson de la Combe — *Toulouse.* D'or au chev. d'azur, acc. de trois mouch. d'herm. de sa.

Chaussaing — *Auv.* D'azur à la bande d'or, acc. de deux étoiles du même; à la bord. de gu.

Chaussard — *Auv.* Parti: au 1 d'or à la demi-croix ancrée de sa., mouv. du parti; 2 de sa. fretté d'or.

Chausse — *Lyonnais.* D'or à un chêne de sin., terrassé du même, accosté de deux étoiles d'azur; au chef de gu., ch. de trois étoiles d'or. — *Ou:* De gu. au chêne à trois branches d'or, terrassé de sin.; au chef d'azur, soutenu d'une divise d'arg. et ch. de trois étoiles d'or.

Chausse — *P. de Vaud.* D'or à quatre fasces ondées d'azur; au chef de gu., ch. d'un lambel d'arg.

Chausse (de la) de Luneste — *Pic., Saintonge.* D'azur au chev. d'or, acc. de trois molettes du même.

Chaussecourte — *Auv.* Parti-émanché d'azur et d'arg. de trois pièces.

Chaussée (de la) — *Ile-de-Fr.* D'azur à trois los. d'arg.; au chef de sa., ch. d'un lion léopardé d'arg.

Chaussée (de la) de Bournezeau — *Poitou, Anjou.* Ec. d'arg. et de sa. **S.:** deux lions, au nat.

Chaussée (de la) d'Eu — *Beauvoisis.* D'azur semé de croiss. d'arg.; à trois bes. d'or, br. sur le tout.

Chaussée (delle) de Jeneffe — *P. de Liége* D'arg. à trois lions de gu., un en chef à sen. et les deux autres en p.; au fr.-q. d'or à trois forces de sa., les bouts en bas.

Chaussée (de la), v. **de la Cauchie** et **Maugenot** *dit* **de la Chaussée.**

Chaussegros de Lioux — *Prov., Pic., Lorr.* D'or à une jambe de gu., coupée au-dessus du genou [Comp. **Estienne de Chaussegros** marquis **de Lioux.**]

Chaussière (de la) — *Bret.* D'or à la bande engr. de sa.

Chaussin — *Franche-Comté.* De sa. à la fasce d'arg., acc. en chef d'un croiss. du même.

Chausson — *Lorr.* (An., 13 janv. 1583.) D'azur à deux bandes d'arg., acc. en chef d'une tête de léopard d'or.

Chausson — *Lyonnais.* Fascé d'or et de sa.; au lion d'arg., br. sur le tout.

Chauveau de la Mulonnière — *Bret.* (An., 1663.) D'azur au léopard d'or; au chef d'arg., ch. de trois étoiles de gu.

Chauvel — *France.* De sa. à trois molettes d'or.

Chauvel — *France.* D'azur à un lévrier courant

d'arg., coll. et bouclé d'or, acc. au canton dextre du chef d'un casque d'or.

Chauvel de la Martinière — *Maine.* De sa. à la croix échiq. d'or et de gu., cant. de quatre têtes humaines chevelées d'arg.

Chauvel des Nouettes — *Bret.* D'arg. à deux feuilles de scie de sa., posées en chev. brisé.

Chauvelin de Beauséjour — *Pic., Bourg.* D'arg. à un chou pommé et arr. de sin., la tige accolée d'un serpent d'or, la tête en haut.

Chauvelin marquis **de Grosbois** — *Bourg.* (Marquis, 1734. M. ét.) Les armes précédentes.

Chauvelle ou **Chauvel** — *Paris.* D'or à un arbre de sin., mouv. d'un vol de sa. posé en p., le fût accosté de deux croiss. de gu. **C.:** un lion iss. **S.:** deux lions, au nat. [Comp. **le Chevallier.**]

Chauvenel ou **Chavenel** — *Lorr.* (An., 18 avril 1576.) D'azur au chev. d'arg., acc. en p. d'une tête de lion arr. d'or; au chef du même, ch. de trois étoiles de gu. **C.:** une tête de lion d'or, entre un vol de sa.

Chauvenet — *Bourg., Pic.* De gu. à deux gerbes accostées d'or. **T.:** deux sauvages, de carn. **D.:** EX LABORE FRUCTUS.

Chauvenet de Bellenglise — *Pic.* De gu. à deux gerbes accostées d'or, acc. de trois huchets du même, 2 en chef 1 en p. **T.:** deux sauvages, de carn.

Chauvenet de Parpeville. Les armes de **Chauvenet de Bellenglise.**

Chauvereau — *Paris.* D'arg. au chev. de gu., acc. de trois sauterelles de sin.

Chauveron (Marquis **de**), v. **Audoyn** marquis **de Chauveron.**

Chauveron — *Limousin.* D'arg. au pal de sa., ch. de trois bandes d'or.

Chauvet — *Forez.* D'or à trois têtes de More, tort. d'arg.

Chauvet des Poissonais — *France.* Ec.: aux 1 et 4 d'arg. à l'aigle de sa.; aux 2 et 3 d'azur au chev. brisé d'arg.; au chef d'or, ch. d'une couronne de sa. entre deux étoiles du même.

Chauveton de St.-Léger — *Berry.* D'azur au chev. d'or, acc. de trois croiss. du même. **D.:** DEUS, REX, HONOR.

Chauvigné — *Maine.* D'arg. à deux fasces de gu., acc. de huit mouch. d'herm. de sa., 4, 3, 1; les quatre en chef alternant avec trois tourt. de gu.

Chauvigny — *France.* Ec.: aux 1 et 4 d'arg. à la bande de gu.; aux 2 et 3 échiq. d'or et d'azur, à la bord. de gu.

Chauvigny comtes **de Blot** — *Auv., Indes néerlandaises, Holl.* Ec.: aux 1 et 4 de sa. au lion d'or (*Blot*); aux 2 et 3 d'or à trois bandes de gu. (*Chauvigny*).

Chauvigny comtes **de Brosse** — *Dauphiné.* D'arg. à cinq fusées de gu., rangées en fasce.

Chauvigny (Comtes **de**), v. **Madaillan** comtes **de Chauvigny.**

Chauvin — *Paris.* D'azur à trois calices d'or, rangés en p., acc. en chef d'un soleil du sec.

Chauvin — *Norm.* D'azur à trois têtes de loup d'or.

Chauvin — *Prusse* (An., 14 nov. 1864.) Ec.: aux 1 et 4 d'azur à un mont de sin., sommé d'une tour d'arg.; aux 2 et 3 d'arg. au lion d'azur. Au chef de l'écu de gu., ch. de deux épées d'arg., garnies d'or, passées en saut. **C.:** un lion iss. d'azur, tenant de sa patte dextre un foudre de sept flèches d'or. **L.** d'arg. et d'azur. **D.:** GETREU UND BEHARRLICH.

Chauvin de la Frenière — *Brab.* (Comtes, 20 déc. 1771.) De gu. à neuf bes. d'or.

Chauvin de la Mulotaye — *Bret.* D'arg. à trois croiss. de gu., celui en p. versé.

Chauvin des Orières. Les armes de **Chauvin de la Touche.**

Chauvin de la Touche — *Bret.* De gu. à neuf bes. d'arg.; au chef d'herm.

Chauviroy — *Bourg., Lorr.* (M. ét. au 17e siècle.) D'azur à la bande d'or, côtoyée de sept. bill. du même, 4 en chef, posées 1 et 3, et 3 en p.

Chauvy — *Bret.* D'azur à la bande d'arg., ch. de trois roses de gu.; au chef du même, ch. de trois fleurs-de-lis d'arg.

Chaux (de) — *Tours.* Fascé d'or et de sin.

Chaux (de la) — *Franche-Comté.* De gu. à une tour d'arg., acc. de trois merlettes du même, rangées en chef.

Chaux (de la) — *Forez.* D'azur au lion léopardé d'or, à la bord. engr. du même; au chef d'or, ch. d'une aigle iss. de sa.

Chaux (de la) — *Suisse.* Coupé d'or, sur un parti d'azur et d'or; à un bras, arm. de sa, gantelé d'arg., tenant une bannière du même, br. sur l'or en chef, ladite bannière ch. d'un croiss. d'or entre deux étoiles du même.

Chaux d'Aubourg — *Norm., Ile-de-Fr.* D'azur à trois fasces d'or [Comp. **Aubourg** marquis **de Boury.**]

Chaux, v. **Chal,** et **de la Chaulm.**

Chavagnac — *Norm.* D'or à trois roses de gu.

Chavagnac — *Champ., Auv.* (Marquis, fév. 1790.) D'arg. à deux fasces de sa.; au chef d'azur, ch. de trois roses d'or. — *Ou:* D'arg. à trois fasces de sa., acc. de trois roses du même, rangées en chef. **T.:** deux sauvages de carn.

Chavagnac d'Amandine — *Auv.* De sa. à deux fasces d'or, acc. de trois roses du même, rangées en chef.

Chavagnac de Terrisses — *Auv.* D'arg. à l'aigle de sa., bq. et m. de gu.

Chavaille de Fougeras — *Guyenne.* D'azur à une étoile d'arg., acc. de trois coeurs d'or.

Chavairoux — *Lang.* De gu. à trois fasces d'or.

Chavanat — *Auv.* D'azur à la croix d'arg., cant. de quatre étoiles d'or.

Chavanes (Comtes **de**), v. **Boutechoux** comtes **de Chavanes.**

Chavancé la Chenal — *Auv.* Ec. d'or et d'azur.

Chavanlac — *Limousin.* D'or à un arbre de sin.

Chavanne — *Franche-Comté.* D'azur à trois croiss. d'or.

Chavanne-Wöber (Edle **von**) — *Aut.* (An., 16 nov. 1848.) Coupé: au 1 de gu. au lion léopardé d'or; au 2 bandé d'arg. et de sin., de quatre pièces. Au chef de l'écu d'azur, ch. de trois étoiles d'or. Cq. cour. **C.:** trois pl. d'aut.: de gu., d'or et d'azur. **L.:** à dextre d'or et de gu., à sen. d'or et d'azur.

Chavannes — *Forez.* D'arg. à deux croiss. adossés de sa.

Chavannes — *Forez.* D'azur au saut. d'or, cant. de quatre croisettes ancrées du même.

Chavannes — *Dauphiné, Forez.* D'azur à la bande d'or, acc. de trois étoiles du même, 2 en chef et 1 en p.

Chavannes — *Lyonnais.* De gu. au saut. d'or.

Chavannes [anciennement **Rancé**] — *Bresse.* De gu. à trois croiss. d'or. **D.:** CRESCENTIS VIRTUS AUGETUR.

Chavannes — *P. de Vaud.* D'azur à un compas d'or, ouvert en chev., acc. de trois étoiles (5) du même.

Chavannes — *Genevois.* D'azur à trois quintefeuilles d'arg., rangées en bande; au chef du premier, ch. à dextre d'une autre quintefeuille d'arg.

Chavardès — *Toulouse.* D'arg. à la fasce d'azur, et un chat sautant de gu., derrière la fasce, passant ses pattes de devant au-dessus de cette fasce. **S.:** deux léopards, au nat.

Chavarino — *Navarre.* Coupé: au 1 d'azur à une étoile (8) d'or; au 2 d'azur à trois fasces ondées d'or.

Chavaroche — *Auv.* De gu. au saut. d'or, supporté par deux lions du même.

Chavary — *France.* D'or au lion de sa., cour. de gu.

Chavassieu — *Forez.* D'azur à la bande de gu., ch. de deux roses tigées et feuillées de .... et acc. de deux colombes d'arg.

Chavas — *Lorr.* (An., 29 janv. 1543.) D'azur à la bande d'arg., acc. en chef de deux bes. d'or entre deux croix d'arg., et en p. d'une croix d'arg. au milieu de trois bes. d'or.

Chavaudon, v. **Guillaume de Chavaudon.**

Chaveau de Francesse — *P. de Namur* (An., 1671; baron de l'Empire français.) D'or à la bande de gu., acc. de six merlettes de sa., rangées en orle; au fr.-q. d'arg., ch. d'un étrier de gu.; et au chef de l'écu de gu., ch. d'une aigle ép. d'arg. **C.:** l'aigle. **L.** d'or, d'arg. et de gu. **T.:** deux sauvages, arm. de massues.

Chaveheid ou **Chawehelt** — *P. de Liége, Alsace.* Parti: au 1 d'arg. à une corneille de sa., le vol levé, perché sur un croc de gu., posé en bande; au 2 d'azur à une croix écaillée d'arg., bordée de sa.

Chaves — *Castille.* D'or à cinq clés d'azur, en pals, 2, 1 et 2, les pannetons en haut et à sen.; à la bord. de gu., ch. de huit flanchis d'or.

Chavigné — *Bret.* D'herm. à deux fasces de gu., acc. en chef de trois tourt. du même.

Chavignol — *Forez.* D'or à la fasce d'azur, acc. de trois croiss. de gu.

Chavigny — *Anjou.* D'herm. au lion de gu.

Chavigny ou **Chauvigny** — *Soissonnais.* D'arg. à la croix alésée de gu. bordée-endentée de sa., au lambel du même, br. en chef.

Chavinois (le) — *Lorr.* (An., 29 avril 1589.) D'azur à la fasce d'arg., acc. en chef de trois étoiles rangées d'or et en p. d'une pluie d'or descendante sur un bûcher de gu.

Digitized by Google

Chaviré ou Chavirey — *Bourg.* (An., 1473. M.

ét. en 1734.) D'azur à la fasce d'or, ch. d'un lion léopardé de sa., et acc. de trois feuilles de chêne d'arg.

Chavoncourt — *Lorr.* (An., 8 oct. 1474.) D'or au pal de gu., accosté de deux chats de sa., ramp. contre ledit pal.

Chaweheit, v. **Chaveheid.**

Chaworth — *Angl.* (Barons féodaux au commencement du 13e siècle) Burelé d'or et de gu.; à une orle de merlettes de sa., br. sur le tout.

Chaworth — *Angl.* (Baron convoqué au Parlement en 1299.) D'azur à deux chev. d'or.

Chaworth vicomte **Chaworth** — *Angl.* (M. ét. en 1699.) Burelé d'arg. et de gu.; à trois merlettes de sa., 2 et 1, br. sur le tout. **C.:** un bras, arm. au nat., tenant une flèche. **S.:** deux dragons d'herm.

Chaworth (Baron), v. **Brabazon** comte **de Chay**, v. **Chal.** (**Meath.**

Chaylus — *Prov.* D'or à un coeur de gu., duquel sort une pensée de sin.

Chaylus — *Auv.* D'arg. à quatorze bill. de gu., 5, 4, 3 et 2.

Chaynée — *P. de Liége.* D'arg. à trois mâcles de gu., acc. en chef d'un lambel d'azur.

Chaytor de Croft-Hall — *Yorkshire* (Baronet, 28 juin 1671. M. ét. en 1720.) Tranché-vivré d'arg. sur azur; à quatre quartefeuilles de l'un à l'autre, rangées en deux bandes. **C.:** une tête et col de cerf losangée d'arg. et d'azur, ramée d'or, tenant entre ses dents un trèfle de sin. **D.:** FORTUNE LE VEUT [Une autre branche de cette famille, élevée au rang de baronet, le 30 sept. 1831, porte les mêmes armes.]

Chazal — *Brab.* (Baron de l'Empire, 15 août 1809; rec. dudit titre en *Belg.*, 12 août 1857.) D'arg. à deux branches d'oranger au nat., passées en saut., liées d'azur.

Chazal (de) de Chamarel — Ile de *France* (*Maurilius*). De gu. (*ou* d'azur) au saut. d'or.

Chazay [Chazé] de la Croix — *Anjou, Bret.* De gu à six aigles d'arg., 3 et 3.

Chazeaux — *Lang., Guadeloupe* (Rec. de nob., 21 mars 1670.) De gu. à la bande d'or, acc. en chef d'une colombe d'arg., surmontée de trois étoiles d'or.

Chazelet — *Forez* (M. ét. à la fin du 18e siècle.) De sin. à la bande d'or, ch. d'un lion pass. de gu.

Chazelles (Comtes) — *Auv., Lang.* D'azur à une tête de léopard d'or, lamp. de gu.; au chef de gu., ch. à dextre d'un croiss. d'arg. et à sen. d'une étoile du même. **S.:** deux lions, au nat. **D.:** TOUJOURS PRÊT À SERVIR ET À S'EFFACER QUAND IL A SERVI.

Chazelles — *Forez.* D'azur à un chat accroupi d'or, allé du même; au chef de gu., ch. de trois étoiles d'arg.

Chazelles — *Forez.* D'azur au chev. d'or, acc. en chef de trois trèfles d'arg., et en p. d'un croiss. du même.

Chazelles — *Prov.* D'azur à la fasce d'arg., acc. de trois étoiles d'or.

Chazelles de Bargues — *Quercy.* D'azur au chev. brisé d'or, acc. de trois têtes de chien d'arg.

Chazelles de Colombette — *Forez.* D'arg. semé de trèfles de sa.

Chazelles-Lunac — *Auv.* (Baron de l'Empire, 13 avril 1811.) Ec.: au 1 d'azur à une tête de léopard d'or, allumée et lamp. de gu.; au chef du même, ch. à dextre d'une étoile et à sen. d'un croiss. d'arg. (*Chazelles*); aux 2 et 3 de gu. à un casque de profil, traversé en barre d'une épée d'arg., la pointe en bas; au 4 d'azur à un mont de trois coupeaux, sommé de trois rameaux de laurier, et surm. en chef à dextre d'une croisette pleine, et à sen. d'une croisette à huit pointes, le tout d'or.

Chazelles de Vilette — *Forez.* D'azur à la fasce d'or, acc. de trois demi-vols d'arg., les deux du chef adossés.

Chazenoy, v. **Chastenoy.**

Chazerat — *Auv.* D'azur à l'aigle d'or; à la bord. de gu., ch. de huit bes. d'arg.

Chazeron — *Auv.* D'or; au chef émanché de trois pièces d'azur.

Chazeron (Marquis **de**). v. **Monestay** marquis **de Chazeron.**

Chazot — *Bourg.* D'azur à un chat d'arg., rongeant un os du même.

Chazotte — *Vivarais.* D'azur à la croix d'or, bordée de sa., cant. de quatre étoiles d'arg.

Chébron — *Poitou.* D'azur à un cerf élancé d'arg.

Chébron de la Boullère — *Poitou.* Ec.: aux 1 et 4 d'or à la croix pattée et alésée d'azur, cant. de quatre flammes de gu.; aux 2 et 3 d'azur à un cerf ramp. d'or.

Checa — *Castille.* D'arg. à une tour d'azur, sans fenêtres, à la porte d'arg., clouée de sa., ladite porte senestrée d'un lévrier pass. au nat.; le tout soutenu d'une terrasse isolée de sin.; la tour sommée d'un guidon d'arg., flottant à sen., ch. d'une croix de Calatrava de gu.

Checcato — *Vicence.* D'azur à un mont de trois coupeaux de sin., mouv. de la p., surm. d'une étoile d'or.

Chedanne de Penguern — *Bret.* De gu. à la croix engr. d'or; au chef du même, ch. de trois coquilles du champ.

Chedworth (Baron), v. **Howe** baron **Chedworth.**

Cheele — *Holl.* Coupé de gu. sur arg.; à deux hallebardes, passées en saut., de l'un en l'autre. **C.:** un homme iss., hab. de gu., coiffé d'un chapeau du même, retr. d'or, tenant de sa main dextre une hallebarde du même (*Arm. v. G.*)

Cheere — *Londres* (Baronet, 18 juillet 1766. M. ét. au mois de mars 1808.) Ec., d'or et de gu., l'or semé de mouch. d'herm. de sa.; au lambel de cinq pendants d'azur, br. en chef sur les deux premiers quartiers. **C.:** un dogue pass. d'azur, coll. et bouclé d'or. **D.:** PRÆMIUM VIRTUTIS HONOR.

Cheeus — *Anvers* (An., 10 avril 1679. M. ét. le 1 nov. 1787.) D'azur à trois cloches d'arg. Cq. cour. **C.:** une cloche d'arg., entre un vol d'arg. et d'azur.

Cheenwen — *Prusse* (An., 18 janv. 1764. M. ét. en 1766.) De gu. à trois fleurs-de-lis d'arg., acc. au point du chef d'une étoile d'or. Cq. cour. **C.:** trois pl. d'aut., une de gu. ch. d'une fleur-de-lis d'arg., entre deux d'arg.

Chef (du) — *Forez.* Ec.: aux 1 et 4 de gu. à la bande d'herm.; aux 2 et 3 palé d'or et de gu. et au chef d'azur, ch. de trois bes. d'arg.

Chef du Bois de Brusié — *Bret.* Ec.: aux 1 et 4 d'arg. au lion de gu. (*Chef du Bois*); aux 2 et 3 d'azur à un épervier d'arg. (*Brusié*).

Chef du Bois de Coëtreven — *Bret.* (M. ét.) De gu. au saut. d'or, cant. de quatre coquilles du même.

Chef du Bois de Kerlozret — *Bret.* Ec.: aux 1 et 4 palé d'or et d'azur (*Kerlozret*); aux 2 et 3 d'azur à trois têtes d'aigle d'arg.

Chef du Bois de Keronazic — *Bret.* D'or au lion de gu., arm., lamp. et cour. d'azur.

Chef du Bois de Restaudren — *Bret.* De gu. au grêlier d'arg.

Chef du Bois de Salion — *Bret.* D'arg. au chev. de gu., acc. de trois quintefeuilles du même.

Chefdebien (Vicomtes) — *Lang., Poitou.* D'azur à la fasce d'arg., acc. de deux lions léopardés d'or, arm. et lamp. de gu., 1 en chef et 1 en p., celui en p. cont. **C.:** un lion d'or, arm. et lamp. de gu. *Cri:* VIRTUTE. **S.:** deux lions, au nat. **D.:** DUX FUI, SUM ET ERO.

Chefdebien-Zagarriga (Barons) — *Lang., Anjou.* D'azur à la fasce d'arg., acc. de deux lions léopardés d'or, arm. et lamp. de gu., 1 en chef et 1 en p., celui en p. cont. (*Chefdebien*). Sur le tout éc.: au 1 parti, d'arg. à trois demi-vols abaissés de gu. (*Alemany*), et d'or à quatre pals de gu. (*Aragon*); au 2 d'or à une souche de garrigue déracinée de sin. (*Zagarriga*); au 3 d'or à un cerf pass. d'azur (*Cervellon*); au 4 d'azur à un pont de deux arches d'arg., sur lequel est un chevalier, arm. de toutes pièces, monté sur un cheval d'arg., la lance abaissée contre une tour d'arg. au flanc dextre, le tout mouv. d'une eau d'arg. (*de la Puente*). — *Ou:* les armes écartelées, et sur le tout les armes de *Chefdebien*. — L'écu posé sur l'estomac d'une aigle ép. de sa., surm. d'une couronne ducale.

Chefdanne, v. **Chedanne de Penguern.**

Cheffontaines, v. **Penfountenios.**

Chefsalles de la Levrie — *Perche.* D'arg. à six los. de gu.

Chellar ou **Challar** — *Lang.* Parti: au 1 d'azur à la bande d'or, ch. de trois bill. de gu.; au 2 d'arg. à cinq mouch. d'herm. de sa., 3 et 2, surm. d'un guidon d'azur.

Chellar (Barons **du**), v. **Segla** barons **du Chellar.**

Chellus, v. **Cheylus.**

Chelsolme — *Comtat-Venaissin.* De gu. à une hure de sanglier d'arg. [Comp. **Chisholm.**]

Chelers — *Art.* De gu. à trois poissons d'or, posés en pals, 2 et 1.

Cheiers — *Art.* D'or à la fasce de gu., acc. en chef de deux étoiles de sa. et en p. d'un croiss. du même.

Cheleys — *Lorr.* Gironné d'arg. et de gu. de douze pièces; à un écusson d'arg. en abîme, br. sur le tout.

Chellus — *Heidelberg* (An., 2 janv. 1806.) D'arg. à trois roses de gu., barbées et bout. de sin. **C.:** un vol, d'arg. et de gu.

Chelkowski — *Pol.* Les armes de **Wezele.**

Chelli — *Florence.* De gu. à une échelle de trois échelons d'or.

Digitized by Google

Chellini [anciennement **Rastichelli da Chrlcignano**] — *Florence.* Coupé: au 1 d'azur à une tête d'aigle au nat., cour. d'or; au 2 d'azur à trois fasces d'or.

Chelmicki — *Pol.* Les armes de **Nalencz II.**

Chelmowski — *Pol.* Les armes d'**Ostoja.**

Chelmsford (Baron), v. **Thesiger** baron **Chelmsford.**

Chelmski — *Pol.* Les armes d'**Ostoja.**

Chelot — *Lorr.* (An., 24 août 1530.) D'arg. à trois corbeaux d'azur; au fr.-q. du même, ch. d'une ramure de cerf d'or.

Chelsea (Vicomte), v. **Cadogan** comte **Cadogan.**

Cheltowski — *Posnanie.* Les armes de **Jastrzembiec.**

Chemboreh — *Aut.* De gu. à la bande d'arg., ch. de trois roues de sa., les rayons en forme de losanges.

Chemerault — *Maine.* D'arg. à une fasce de fusées de gu.

Chemerault-Barbezieux — *Guyenne, Gasc.* Ec.: au 1 d'arg. à une fasce de fusées de gu.; au 2 d'azur à une croix de douze pointes, d'arg.; au 3 d'herm., au chef de gu.; au 4 d'or à l'aigle ép. de sa. [Comp. **de la Roche-Chemerault.**]

Chemery — *Lorr.* (An., 6 août 1592.) D'azur à la jumelle d'arg., acc. en chef de trois têtes de lion arr. d'or, lamp. de gu., et en p. d'une tour d'or.

Chemet — *Amsterdam.* D'azur au chev., acc. en chef de deux trèfles et en p. d'une écrevisse posée en fasce, le tout d'or.

Chemezy — *Forez.* D'azur à la bande d'or, acc. en chef d'une étoile du même et en p. d'une rose d'arg.

Chemillé — *Anjou, Bret.* D'or à dix merlettes de gu., rangées en orle; au fr.-q. du même, ch. d'une couleuvre (*ou* d'une fleur-de-lis) d'or. — *Ou:* D'or papelonné de gu. — *Ou:* D'or semé de chaussetrapes de gu.

Chemilliers (Vicomtes **de**), v. **Marbeuf** vicomtes **de Chemilliers.**

Chemilly — *Anjou.* D'or à une orle de merlettes de (gu.

Chemilly — *Franche-Comté.* D'azur à deux plles d'or, mouv. du chef; à une fasce d'or, br. sur le tout et acc. en p. d'une fleur-de-lis d'herm.

Chemin (du) — *Maine.* D'arg. à la fasce d'azur, ch. d'un duc (oiseau) d'or, et acc. de quatre pattes d'ours de sa., 2 en chef et 2 en p.

Chemin ou **Cuémin (du)** — *Norm.* De gu. au lion d'herm.

Chemin (du) de Millé — *Bret.* D'azur à la bande d'arg., ch. de trois tourt. de gu.

Cheminades — *Auv., Lang.* De gu. à un lévrier courant d'arg.; au chef d'or, ch. de trois molettes de sa.

Cheminart de la Préverie — *Bret.* D'arg. à trois fusées de sa. (*ou*, feuilles de chêne de gu.), rangées en fasce.

Chemineau (Comte de l'Empire) — *France.* Coupé: au 1 de sa. à un lévrier ramp. d'or; au 2 d'azur à un palmier d'or, terrassé du même.

Cheminée — *Bret.* D'arg. au léopard d'azur, cour. d'or; au chef de gu., ch. de trois têtes de lion d'arg., lamp. et cour. d'or.

Cheminon — *Champ.* De gu. à la croix d'or.

Cheminot — *Lorr.* (An., 25 fév. 1621.) D'azur à une ancre d'arg.; à la fasce d'or, br. sur le tout et ch. d'un bièvre (fouine?) au nat.

Chemins (des) — *Bret.* D'azur à la croix d'or.

Chemnitz — *Stettin* (Nob. de *Suède*, 1648.) Coupé: au 1 de gu. à une fleur-de-lis d'arg.; au 2 d'arg. à une rose de gu. Cq. cour. **C.:** deux lis de jardin blancs, tigés et feuillés de sin., les tiges passées en saut. et les fleurs pendantes.

Chenac — *France.* Burelé d'arg. et d'azur; au lion de gu., br. sur le tout.

Chênart — *Bret.* D'azur à trois marmites d'or.

Chenaud — *France* (Chevalier de l'Empire, 2 nov. 1810.) Coupé: au 1 d'azur au lion léopardé d'or; au 2 d'arg. à un arbre terrassé de sin.

Chenaut — *Lorr.* (An., 1506.) D'azur à trois poires d'or, les queues en haut.

Chenaux — *P. de Vaud.* Palé d'arg. et d'azur; à la fasce de gu., ch. de trois étoiles (5) d'arg. et br. sur le tout. **C.:** cinq pl. d'aut., celle du milieu d'azur, les quatre autres d'arg.

Chenaye (de la) — *P. de Craon.* D'azur à trois chev. d'or

Chenecau (du) — *Paris.* De gu. à la fasce d'arg., ch. d'un croiss. du champ et acc. de trois fers de flèche du sec., 1 en chef et 2 en p.

Chêneau (du), v. **du Chesneau.**

Chenecey — *Franche-Comté* (M. ét.) De gu. à trois fasces ondées d'or.

Chenel — *Lorr.* (An., 10 août 1706.) D'azur au d'hev. d'arg., acc. en chef de deux roses d'or et en p. cun lion du même.

Chenevière — *Lyonnais.* D'arg. à un chêne de sin., acc. de chaque côté, en p., de deux anneaux entrelacés d'azur.

Chenevix de Béville — *France, Prusse.* D'azur à la croix d'arg., acc. aux 1 et 4 d'une fleur-de-lis d'or et aux 2 et 3 d'une coquille d'arg.

Chenevoux — *Forez.* D'azur à une tige de chanvre d'or, nervée de sa. **C.:** une tête de chien, coll. d'une couronne.

Cheney baron **Cheney** — *Bedfordshire* (M. ét. en 1496.) *Armes anc.:* D'herm. à la bande de sa., ch. de trois martinets d'or. **C.:** un crâne de boeuf d'arg. — *Armes mod.* (celles de la famille de *Sherland*:) D'azur à six lions d'arg.; au canton d'herm. **C.:** un crâne de boeuf d'arg. **S.:** deux lévriers, au nat.

Cheney baron **Cheney de Toddington** — *Bedfordshire* (Baron, 8 mai 1572. M. ét. en 1587.) D'herm. à la bande de sa., ch. de trois martinets d'or. **C.:** un crâne de boeuf d'or, accorné d'arg. **S.:** deux biches d'azur, semées de gouttes d'or et d'arg., coll. et enchaînées d'or. **D.:** LE MIEULX QUE JE PUIS.

Chénier — *Paris* (M. ét. le 26 fév. 1880.) D'arg. au chev. de gu., acc. en chef de deux branches de chêne de sin., engiantées d'or, posées en chev., et en p. d'un lévrier courant de sa., langué de gu. [Famille à laquelle appartenaient *André Marie* et *Marie Joseph de Chénier.*]

Chenillon, v. **de la Vallée** *dit* **Chenillon.**

Chenin de Milleseu — *Poitou.* D'azur à la croix engr. d'or; au lambel de gu., br. sur le tout.

Chennevas — *Norm.* D'arg. à un chêne arr. de sin.; au chef de gu., ch. de trois lances iss. du champ.

Chenoise (Marquis **de**), v. **Castille** marquis **de Chenoise.**

Chenot-Bonnenouvelle de Briel — *Lorr., Aut.* (Barons, 1 mai 1749.) D'azur à une représentation de la Renommée, de carn., flottante dans le champ, ceinte d'un voile d'arg., sonnant d'une trompe et tenant un bouclier ovale d'or, ch. des mots ARMIS BONA NOVA, en lettres de sa. Trois cq. cour. **C.:** 1° le bouclier de l'écu, br. sur deux trompes d'or, passées en saut.; 2° une aigle de sa.; 3° trois pl. d'aut., une d'azur entre deux d'arg. **L.:** à dextre d'arg. et d'azur, à sen. d'or et d'azur. **T.:** deux sauvages de carn., ceints de lierre, arm. de massues.

Chentinnes — *Brab.* D'azur à un agneau pascal d'arg., tenant un gonfanon de gu. ch. d'une croix alésée d'or; au chef d'arg., ch. de trois merlettes de sa.

Chenu — *Franche-Lomté.* D'azur au chev. renv. d'or.

Chenu — *Genevois.* D'arg. au chêne arr. de sin., accosté de deux étoiles du même.

Chenu de Clermont — *Bret., Norm.* D'herm.; au chef losangé d'or et de gu.

Chenu de Gastines — *Maine.* D'azur au chev. d'arg., acc. de trois hures de sanglier du même.

Chenu de Mangou — *Martinique.* Les armes de **Chenu de Thuet.**

Chenu de Thuet — *Berry, Bourg.* D'or au chev. d'azur, acc. de trois hures de sanglier de sa., défendues et allumées d'arg.

Cheny-Conforgien — *France.* D'azur à deux clés adossées d'or.

Chéoux — *Luxemb.* De gu. à un lévrier ramp. d'arg., coll. de gu., bord. et bouclé d'or, acc. de trois roses d'arg., rangées en chef.

Chepoy — *Beauvoisis* (M. ét. à la fin du 16e siècle.) D'or à cinq châteaux de sa., portillés de gu., posés 2, 2 et 1, sommés chacun de trois tours.

Cheppe — *Lorr.* (An., 1 avril 1721.) D'arg. au chev. d'azur, ch. de cinq larmes d'or et acc. de trois coupes de gu.

Cheppia (del) — *Florence.* D'azur à deux poissons d'arg., passés en saut.

Chepy (Marquis **de**), v. **Grouches** marquis **de Chepy.**

Cher (du) — *Berry.* D'arg. à trois bandes de gu.

Cher (du) de la Pomarède — *Lang.* D'or à un coeur de gu.

Cherbaye — *Maine.* De gu. à six têtes de lion arr. d'arg., lamp. et cour. d'or, 3, 2 et 1.

Cherchemont — *Poitou.* Palé d'arg. et de sin.; à une bande de los. de gu., br. sur le tout.

Chercot ou **Charcot** — *Lyonnais.* D'azur à une épée d'arg., garnie d'or, posée en pal.

Cherdel de Trostang — *Bret.* D'arg. à deux couleuvres ondoyantes en pals et affr. d'azur.

Chereau — *Orléanais.* De gu. au chev. d'or, acc. de trois croiss. d'arg.

Digitized by Google

Chereau de la Forest — *Maine.* D'arg. au chev. de gu., acc. de trois roses du même.
Chereil de la Rivière — *Bret.* D'azur au saut. engr. d'arg.
Chereskul (Barons) — *Galicie.* Coupé d'or sur sa., à l'aigle de l'un en l'autre; l'écu entouré d'une bord. engr. de gu.
Cheret — *Bret.* De sa. à un demi-vol de vair.
Chergé — *Tour., Angoumois, Poitou.* D'azur à la fasce d'arg., ch. de trois étoiles de gu.
Chergk — *Aut.* De gu. à une tête de poisson d'arg., posée en pal.
Chéri — *France.* D'arg. à trois étoiles de sa.; au chef du même.
Cherio — *Norm.* D'or à deux lions affr. de sa., soutenant un coeur de gu.
Chérier — *Ile-de-Fr.* Gironné de gu. et d'azur; au soleil d'or, br. sur le tout. (de gu.
Chérin — *Champ., Ile-de-Fr.* D'or à trois chérubins
Cherisey ou **Cherisy** (Marquis) — *Pic., Lorr.* Coupé d'or sur azur; l'or ch. d'un lion naiss. de gu., cour. du même, mouv. du coupé.
Chérisy — *P. de Laon.* D'or à la fasce d'azur.
Cherleton lord **Cherleton** — *P. de Galles.* D'or au lion de gu. [V. **Charleton.**]
Chermentré — *Brie.* De gu. à la fasce vivrée d'arg., acc. de trois roses du même.
Chernocke de Holcott — *Lancashire* (Baronet, 21 mai 1661. M. ét. en 1779.) D'arg. à la bande de sa., ch. de trois croix recr. du champ, posées dans le sens de la bande. **C.:** un vanneau au nat.
Cherois-Crommelin (de la) — *Irl.* Ec.: aux 1 et 4 d'azur au chev. d'arg., ch. d'un trèfle de sin. et acc. de trois merlettes du sec.; aux 2 et 3 de gu. au chev. d'or, acc. en chef de trois étoiles mal-ordonnées du même et en p. d'une ancre d'arg. Deux cq., le 1 cour. **C.:** 1° un cygne au nat., le vol levé; 2° une ancre d'azur. **S.:** deux griffons reg. de gu., semés de larmes d'or. **D.:** FAC ET SPERA.
Cheroix (de la) — *France.* D'or à une étoile de sa., acc. de trois roses de gu.
Cheron — *France.* D'or à un fer-de-moulin de sa.
Cheronnière (de la) — *Maine.* De gu. au croiss. d'arg.
Cherouvrier des Grassières — *Bret.* D'azur à une branche de laurier d'arg. et une palme d'or, passées en saut., acc. en chef d'une étoile d'or et en p. d'un croiss. d'arg.
Chertemps de Seuil — *Champ.* D'azur à la fasce, acc. en chef de trois étoiles rangées et en p. d'un croiss. le tout d'or.
Chertier [Chartier] de la Villeneuve — *Bret.* D'arg. au léopard de sa., lamp. de gu.
Cherubini — *Italie.* Parti: au 1 de gu. à une colombe d'arg., tenant en son bec un rameau d'olivier de sin.; au chef de gu., ch. de trois fleurs-de-lis d'arg. (*Pamfili*); au 2 de gu. à une colonne d'arg., accolée d'un cep de vigne de sin. (*Cherubini*).
Cherubini — *Lombardie* (Comtes, 1713.) Ec.: aux 1 et 4 d'azur à un chérubin de carn., allé d'arg., sommé d'une flamme au nat.; aux 2 et 3 d'or à l'aigle de sa., bq., m. et cour. du champ, celle du 3 cont. Deux cq. cour. **C.:** 1° l'aigle du 3; **I.** d'or et de sa.; 2° le chérubin; **I.** d'arg. et d'azur.
Chervil — *Vivarais.* D'azur à six bes. d'or; au chef du même.
Cherville — *Ile-de-Fr.* D'arg. à trois chev. de gu.; au chef d'azur, ch. de trois étoiles d'or.
Cherville de Braye — *Norm.* Coupé: au 1 d'or à l'aigle de sa.; au 2 d'arg. à un cerf au nat., pass. sur une terrasse de sin.
Chery — *Nivernais.* D'azur au chev. d'or, acc. de trois roses d'arg., bout. du sec.
Chery — *France* (Chevalier de l'Empire, 23 juillet 1810.) D'azur à une grenade d'or en chef, accostée de deux étoiles d'arg., et en p. un lion d'or. (**Chéry.**
Chéry (Marquis **du**), v. **Matharel** marquis **du Chesaux d'Assens** — *Lausanne.* Gironné d'azur et d'arg.
Chesham (Baron), v. **Cavendish** baron **Chesham.**
Chesley — *Bourg.* De gu. à deux fasces d'arg.
Chesnaila-Chappronaye — *France.* De sa. à sept fusées d'or, rangées en bande.
Chesnard — *Paris.* D'azur à la croix d'or, acc. aux 1 et 4 d'une couronne du même et aux 2 et 3 d'une couronne d'épines d'arg. soutenant un coeur du même.
Chesnard — *Ile-de-Fr.* D'or au lion de sa., acc. de trois roses de gu., rangées en chef.
Chesnard — *Ile-de-Fr., Orléanais.* D'arg. à la bande de sin.
Chesnard — *Forez.* D'arg. (*ou* d'or) à une marque de marchand de sin., ardente de gu.; au chef d'azur, ch. de trois coquilles d'arg.
Chesnart, v. **Chênart.**
Chesnay — *Norm.* De sa. à trois roses d'arg.
Chesnay (du) — *Bret.* D'or à un chêne arr. d'azur, le tronc ch. de deux épées de gu., passées en saut.
Chesnay (Comtes **du**), v. **Bréchéu** comtes **du Chesnay.** (de sa.
Chesnaye (de la) — *Poitou.* D'arg. à trois chev.
Chesnaye (de la) du Gué — *Poitou.* De gu. à trois fasces d'arg.; au chêne de sin., br. sur le tout.
Chesnaye (de la) du Guernion — *Bret.* D'arg. à une feuille de chêne de sin., acc. de trois roses de gu.
Chesne (du) — *Brab.* D'arg. à trois feuilles de chêne de gu.; au chef de sa., ch. de trois pals d'or.
Chesne (du) — *Brab.* Coupé: au 1 d'arg. à l'aigle de sa.; 2 de gu. à trois têtes de lion d'or, rangées en fasce. **C.:** l'aigle, iss.
Chesne (du) — *Pic.* D'azur à une étoile d'arg., acc. de trois glands d'or.
Chesne (du) — *Maine, Gand.* D'arg. à deux renards pass. de gu., le sec. cont.
Chesne (du) — *Poitou.* De gu. au chêne terrassé d'arg., englanté de sin.; et un chien de sa., coll. d'or, assis au pied de l'arbre et adextré d'un lis d'arg.
Chesne (du) — *Bourg.* (An., 1 fév. 1590.) D'arg. à la fasce de sa., ch. d'un lion du champ, arm. et lamp. de gu.
Chesne (du) de Bellecourt — *Bret.* D'arg. à trois coeurs de gu., cour. d'or.
Chesne (du) de la Motte — *Pic.* D'azur au chev. d'or, acc. de trois glands du même.
Chesne (du) de St.-Léger — *Poitou.* D'azur à trois glands d'or. (de sin.
Chesne (du) du Tay — *Bret.* D'arg. à un chêne
Chesneau — *Maine.* D'arg. à la fasce de gu., ch. d'un léopard d'or, cour. d'arg.
Chesneau — *Lorr.* (An., 6 sept. 1519.) D'azur à trois bouteilles ou flacons d'or.
Chesneau (du) — *Poitou, Berry, Tour.* D'azur semé de bes. d'arg.; au chev. d'or, br. sur le tout.
Chesneau de la Drourie — *le Mans.* D'or à la fasce d'azur, ch. d'un lion léopardé du champ
Chesnel ou **Chenel** — *Forez.* D'azur au chêne d'or, englanté de sin., soutenu d'un vol d'arg.
Chesnel ou **Chenel** — *Lorr.* (An., 22 mars 1588.) De gu. à une écrevisse d'or, posée en pal. **C.:** un lion iss., tenant l'écrevisse de l'écu.
Chesnel de la Ballue — *Bret.* D'arg. à trois marmites de sa.
Chesnel de Meux — *Saintonge, Soissonnais.* D'arg. à trois chicots de sin., posés en pals, 2 et 1.
Chesnel du Verger — *Bret.* De sa. à une bande de fusées d'or. (de gu.
Chesnelais (de la) — *Maine.* D'or à un loup pass.
Chesnelaye (Marquis **de la**), v. **Romilley** marquis **de la Chesnelaye.**
Chesnelong — *Ile-de-Fr.* De gu. à trois croiss. d'arg.
Chesnens — *Fribourg.* D'or au lévrier pass. de sin.
Chesnes (des) ou **Desquesnes** — *Art.* D'azur à la croix de gu. frettée d'or.
Chesney — *Guernsey.* De gu. à quatre los. d'arg., rangées en fasce, ch. chacune d'une coquille de sa.
Chesnon — *Tour.* De sa. à un château d'arg.
Chesnon de Champmorin — *Tour.* D'azur au chev., acc. en chef de deux étoiles et en p. d'un lion soutenu d'un croiss., le tout d'or.
Chesnon de la Chardonnière — *Tour.* D'arg. à quatre bandes de gu.
Chester (Comtes **de**), v. **Abrincis, Blundeville, Kyveliok, Meschines** et **Scott** — comtes **de Chester.**
Chester de Chichley — *Gloucestershire* (Baronet, 23 mars 1619. M. ét. le 7 mai 1769.) Parti d'arg. et de sa.; au chev. engr. de l'un en l'autre, acc. de trois têtes de bouc de l'un à l'autre. **C.:** une tête et col de bélier arr. d'arg.
Chesterfield (Comte **de**), v. **Stanhope** comte **de Chesterfield.**
Chesterford (Baron), v. **Howard** comte **de Bindon.**
Chestret d'Haneffe — *P. de Liége* (Chevaliers, 13 mai 1753.) Coupé: au 1 d'azur à trois étoiles d'or; au 2 d'arg. au lion de sa., arm. et lamp. de gu., cour. d'or. Cq. cour. **C.:** une étoile d'or. **S.:** deux lions de sa., arm. et lamp. de gu., cour. d'or. — (Barons, 5 mars 1816 et 5 janv. 1851.) Coupé: au 1 d'arg. au lion de sa., arm. et lamp. de gu., cour. d'or; au 2 d'azur à trois étoiles d'or. Cq. cour. **C.:** une étoile d'or. **S.:** deux lions reg. d'or, lamp. de gu., cour. d'or.
Chétardie (de la) de Paviers — *Angoumois.*

Digitized by Google

D'azur à deux chats pass. d'arg., l'un sur l'autre, les têtes posées de front.

Chetner — *Vienne.* De gu. à une chaîne de trois chaînons d'arg., posée en bande.

Chetwode — *Buckinghamshire* (Baronet, 6 avril 1700.) Ec. d'arg et de gu.; à quatre croisettes pattées, de l'un à l'autre. Cq cour. C.: un lion iss. de gu. D.: CORONA MEA CHRISTUS.

Chetwynd vicomte **Chetwynd** — *Irl.* (Baron *Rathdowne* et vicomte *Chetwynd*, 29 juin 1717.) D'azur au chev. d'or, acc. de trois étoiles du même. C.: une tête et col de bouc d'arg., accornée d'or. S.: deux licornes d'arg., coll. chacune d'une guirlande de roses de gu. et enchaînées d'une chaîne de roses pareilles. D.: PROBITAS VERUS HONOS.

Chetwynd de Grendon — *Warwickshire* (Baronet, 1 mai 1795.) Ec.: aux 1 et 4 d'azur au chev. d'or, acc. de trois étoiles du même (*Chetwynd*); aux 2 et 3 d'arg. à deux chev. de gu. (*Grendon*). C.: une tête et col de bouc d'arg., accornée d'or. D.: QUOD DEUS VULT FIET.

Chetwynd-Talbot comte **de Talbot et de Shrewsbury** — *Staffordshire* (Baron *Talbot de Hensol*, 5 déc. 1717; vicomte *Ingestre* et comte *Talbot*, 3 juillet 1784. Comte de *Shrewsbury*, pair d'*Angl.*, 29 mai 1442; comte de *Waterford*, pair d'*Irl.*, 17 juillet 1446.) De gu. au lion d'or; à la bord. engr. du même. C.: un lion posé d'or, soutenu d'un chapeau de tournoi de gu., retr. d'herm. S.: deux dogues d'arg., coll. chacun d'une jumelle fleur. et c.-fleur. de gu. D.: HUMANI NIHIL ALIENUM.

Cheusses (Marquis) — *France, Dan.* D'azur à trois épis d'or, feuillés du même, posés sur une terrasse de sin. Cq. cour. C.: un lion iss. d'or, lamp. de gu. S.: deux lions d'or, lamp. de gu.

Cheux — *Norm., Bret.* De sa. à la croix nillée d'arg.

Cheval — *P. de Liége.* D'arg. à quatre fasces d'azur.

Cheval de Fontenay — *Bourg., Bresse.* D'azur à un cheval pass. d'arg.; au chef de gu., ch. de trois étoiles d'or.

Chevalard (du) — *Forez* (M. ét. au 15e siècle.) Losangé d'or et d'azur; au chef de gu.

Chevalerie — *Bret.* D'azur à trois molettes d'or.

Chevalerie du Boisanger — *Bret., Maine, Prusse* (An., 1547.) De gu. à un cheval cabré d'arg.

Chevalerie-Hunault (de la) — *Maine.* De gu. à deux chevaux d'arg., l'un sur l'autre.

Chevalerie (de la) du Plessis — *Bret.* De gu. à un cheval cabré d'arg. (de sa.

Chevallier — *P. de Namur.* D'or à trois chaudrons

Chevallier — *Paris.* D'azur à un lacs d'amour d'or, passé en double saut.

Chevallier — *Ile-de-Fr., Gand.* D'azur à une tête et col de licorne d'arg.; au chef du même, ch. de trois demi-vols de sa. C.: un lévrier, iss. et coll.

Chevalier — *Norm.* D'azur au saut. d'arg., cant. de quatre étoiles du même.

Chevallier — *Poitou.* De gu. à trois clés d'or, les deux du chef adossées.

Chevallier — *Champ.* D'azur à la fasce, acc. en chef d'une molette et en p. de deux glands tigés et feuillés, le tout d'or.

Chevallier — *Lorr.* (An., 21 mars 1583.) D'azur à la bande d'arg., ch. en bas d'un croiss. d'or, et acc. de trois molettes (8) d'arg., 2 en chef et 1 en p.

Chevallier — *Forez.* D'or à un cheval de sa., attaché par son licou de gu. à un arbre de sin., posé à dextre, sur une terrasse du même.

Chevallier — *Dauphiné, Prov.* D'azur au chev. d'or, acc. d'une aigle du même en p.; au chef de gu., ch. de trois étoiles d'arg.

Chevallier — *Genevois.* D'azur à un chevallier, arm. de toutes pièces, le casque panaché, l'épée levée, monté sur un cheval galopant, houssé et caparaçonné, et soutenu d'une terrasse, le tout de sa.

Chevallier — *Lausanne.* D'azur au chev. d'or, supp. une tour du même; au chef du sec., ch. de trois têtes de léopard de gu.

Chevallier (le) — *Holl.* D'or à un arbre de sin., mouv. d'un vol de sa., posé en p., le fût accosté de deux croiss. de gu. [Comp. **Chauvelle.**]

Chevallier (le) — *P. d'Ypres.* D'or à la fasce de sin., acc. de trois croiss. de gu.

Chevallier (le) — *Bret.* D'arg. à trois bécasses de gu.

Chevallier (le) — *Bret.* D'or au chev. de sa., acc. de trois merlettes du même.

Chevallier (le) — *Bret.* (An., 1815.) D'or à un hibou de sa., posé sur une épée de gu., en fasce; au chef de sin., ch. d'une tige de lis au nat.

Chevallier vicomte **d'Aimont** — *Orléanais, Berry.* Ec., d'arg. à la fasce d'azur, et de gu. à trois roses d'arg.; à la bande de sa., br. sur le tout. S.: deux lions, au nat. D.: HONOR ET FIDES. — *Ou:* D'azur à la fasce d'or, ch. d'une étoile de gu. et acc. de trois roses d'arg.

Chevalier du Boischevalier — *Bret.* De gu. à trois clés d'or, les deux du chef adossées; à la bord. d'azur.

Chevalier de Bresse — *Bourg.* D'azur au lion d'arg.; à la fasce engr. du même, br. sur le tout.

Chevalier de Carnais — *Bret.* De sa. à trois annelets d'or; au chef de gu., ch. d'un lion d'arg.

Chevalier de la Chicaudière — *Maine.* Ec. de gu. et d'arg.; à une croix de Malte de l'un en l'autre.

Chevalier du Coudray — *Ile-de-Fr.* D'or à trois chaudrons de sa. D.: MULTO LABORE.

Chevalier (de) d'Escages — *Agénais* (M. ét.) D'azur à un cheval cabré d'arg.

Chevallier de Fernex — *Bresse.* De sa. à un cavalier d'arg., arm. de toutes pièces, courant sur une terrasse de sin. et tenant de sa main dextre un badelaire du sec.

Chevallier du Hil — *Bret.* D'azur à deux guidons d'arg., passés en saut., acc. en chef d'un croiss. du même.

Chevalier de Montigny — *Champ.* De gu. à un casque d'or, taré de profil, percé d'une flèche d'arg., posée en barre.

Chevallier de Montrouant — *Bourg.* De gu. au lion d'arg.; à la fasce d'arg., br. sur le lion.

Chevalier du Portal — *Anjou, Bret.* D'azur au chev. d'arg.

Chevallier des Raviers — *France.* D'azur au lion léopardé d'arg.; à la fasce denchée du même, br. sur le tout.

Chevalier de la Salle — *Bret.* D'azur à un héron d'arg.

Chevallereau — *Poitou.* D'azur à trois roses d'arg., bordées de gu.

Chevallerie (de la) — *Maine.* D'arg. à deux léopards de gu., l'un sur l'autre.

Chevallerie (von der) et **de la Chevallerie** — *Prusse*, orig. de *Bret.* De gu. à un cheval courant d'arg.

Chevallier (le) — *Holl.* D'azur au chev. d'or, acc. en chef de deux étoiles d'arg. et en p. d'un croiss. du même; au chef de gu., ch. d'une licorne iss. d'arg.

Chevalot — *Franche-Comté.* D'azur à la fasce d'or, acc. en chef de trois fers-à-cheval du même, cloués de sa., et en p. d'une tête de cheval d'arg.

Chevannay, v. **Daniel de Chevannay.**

Chevardière (de la) — *Champ.* D'arg. à une branche de fougère de sin.

Cheveigné (Comtes) — *Bret.* De sa. à quatre fusées d'or, rangées en fasce, acc. de six bes. du même, 3 et 3. — *Ou:* De gu. à quatre fusées d'or, rangées en fasce, acc. de huit bes. du même, 4 et 4.

Cheveiu — *Savoie.* D'arg.; au chef denché de trois pièces de sa.

Chevenon — *Nivernais* (M. ét. en 1415.) D'arg. à la fasce de gu., acc. de trois quintefeuilles du même, celle en p. surm. d'un coeur d'azur.

Chevenon de Bigny marquis **de Margival** — *Nivernais, Bourbonnais.* D'azur au lion d'arg., acc. de cinq poissons nageants du même, rangés en orle.

Chever — *Bret.* D'or à la croix pattée d'azur, ch. de cinq roses d'arg.

Cheverry — *Toulouse.* D'arg. à trois chardons de gu., tigés et feuillés de sin.; au chef d'or.

Cheverry de la Réole — *Armagnac* (Conf. de nob., 10 août 1717.) Ec.: aux 1 et 4 de gu. à trois bill. d'arg.; aux 2 et 3 d'arg. à une tête de More, tort. d'arg. S.: deux lions d'or.

Chevers — *Lorr.* (Rec. de nob., 1623.) D'arg. à trois chardons au nat., posés sur une terrasse de gu.; au chef de gu., ch. d'un loup d'or; au canton d'azur, ch. d'une étoile d'or.

Chevers vicomte **Mount-Leinster** — *Irl.* De gu. à trois boucs ramp. d'arg., crinés et onglés d'or. C.: un bouc de l'écu, iss., coll. de gu. D.: EN DIEU EST MA FOI.

Chevert — *Ile-de-Fr.* D'arg. à trois coeurs de gu.

Chevérue — *Bret., Anjou, Norm.* De gu. à trois têtes et cols de chèvre d'arg.

Chevestre — *Norm.* D'azur à trois hiboux d'or, les deux du chef surm. d'une molette du même.

Chevière (de la) du Boishamon — *Bret.* D'arg. à trois rencontres de cerf de gu.

Cheveigné, v. **Cheveigné.**

Chevigney — *Franche-Comté.* Fascé d'or et de gu.

Chevigney (Marquis de), v. **Belot** marquis **de Chevigney.**

Chevigny — *Nivernais.* D'azur au lion d'or, acc. en p. d'un croiss. d'arg.

Chevillard — *Bourg.* D'azur à une gerbe d'or. D.: JE RAPPORTE FIDÈLEMENT CE QUE JE TROUVE.

Chevillé du Vaulerault — *Bret.* (An., 1429.)

Digitized by Google

D'or à la fasce, acc. en chef de trois quintefeuilles et en p. d'un croiss., le tout de gu.

Chevillet — *Franche-Comté* (An., 1544.) Tranché : au 1 d'azur à une étoile d'or ; au 2 d'arg. à un croiss. de gu.

Chevilly — *Berry*. De gu. à cinq bill. d'arg., 3 et 2.

Chevoir (le) de Coëtelan — *Bret.* De gu. au croiss. d'arg., surm. de trois mâcles du même, rangées en chef.

Chevray [Chevré] de Boiscouëlan — *Bret.* D'arg. à deux chev. de sa., acc. de trois têtes de chèvre du même.

Chevreau — *Ile-de-Fr.* D'azur à une sphère d'arg.; au chef d'or, ch. d'une aigle de sa.

Chevrel — *Mâconnais.* De gu. à une fleur-de-lis d'or.

Chevrel de Beaumanoir — *Bret.* D'or fretté d'azur.

Chevreuse — *Ile-de-Fr.* (M. ét. en 1304.) D'arg. à la croix de gu., cant. de quatre lions d'azur.

Chevreuse (Ducs **de**), v. **Albert** ducs **de Luynes**, et **Lorraine** ducs **de Chevreuse.**

Chevrie — *Bret.* D'azur au lion léopardé d'arg., lamp. de gu.

Chevrier — *Dauphiné.* D'azur à la bande d'or, ch. de trois croiss. du champ.

Chevrier — *Lorr.* (An., 5 fév. 1712 et 5 août 1719.) Coupé : au 1 d'or à l'aigle de sa., arm. et allumée de gu.; au 2 de sa. à une branche d'olivier d'or, mouv. de dextre.

Chevrière de Paudy — *France.* D'azur à trois têtes de licorne d'arg.

Chevrières (Comtes **de**), v. **de la Veuhe** comtes **de Chevrières.**

Chevriers comtes **du Thil** — *Mâconnais.* D'arg. à trois chev. de gu.; à la filière engr. d'azur. **C.**: un ange iss., tenant une épée. **T.**: deux anges. **D.**: ANGELIS SUIS MANDAVIT DE TE.

Chevriers marquis **de St.-Maurls.** Les armes précédentes.

Chevron ou **Chivron** — *Genève.* D'azur au chev. de gu., bordé d'or, acc. de trois lions du même, les deux du chef affr.

Chevron-Villette — *Savoie.* Les armes précédentes.

Chevronnière (de la) — *Bret.* D'arg. à deux chev. de sa., acc. de deux roses de gu., 1 en chef et 1 en p.

Chevry — *Brie.* De sa. à la croix d'or; à la bord. du même. (**degrave.**

Chewton (Vicomte), v. **Waldegrave** comte **Waldegrave.**

Cheylus — *Vivarais, Comtat-Venaissin, Dauphiné.* D'azur à un dauphin d'arg., cour. à l'antique d'or, posé en pal, et un lévrier ramp. d'or, coll. de gu., affrontés. **D.**: FE ET HONOUR.

Cheyna — *Bresse.* De sa. à dix bes. d'or, rangés en orle.

Cheynays — *Genevois.* D'azur à un chêne arr. d'or, accosté de deux étoiles (5) d'arg.

Cheyne vicomte **Newhaven** — *Ecosse* (Vicomte, 1681. M. ét en 1738.) Echiq. d'or et d'azur; à la fasce de gu. frettée d'arg., br. sur le tout. Cq. cour. **C.**: une tête et col d'antelope d'arg. **S.**: à dextre un lion de gu., semé de croix recr. d'arg., cour. d'or; à sen. une antelope d'arg., accornée, onglée, coll. et enchaînée d'or. **D.**: ESTIMATIONE NIXA.

Cheynows — *Allem.* Parti : au 1 d'or à la demi-aigle de sa., mouv. du parti; au 2 d'azur au cheval naiss. d'or, bridé de gu. Deux cq. cour. **C.**: 1° une aigle de sa.; 2° le cheval iss. **L.** d'or et d'azur.

Cheyrou (du) [de Bonnefon et **du Pavillon]** — *Périgord, Bordelais, Saintonge* (Baron de l'Empire, 7 avril 1810.) D'azur à trois rocs d'échiquier d'or. **D.**: COELUM NON SOLUM.

Chezelles — *Tour.* D'arg. au lion de sa., arm. et lamp. de gu.

Chezelles (Vicomtes **de**), v. **le Sellier** vicomtes **de Chezelles.**

Chiacky (Comtes) — *Aut.* D'azur à un buste d'homme, portant moustaches, les cheveux épars, hab. d'arg. à galons de gu., mouv. de la p., coiffé d'un bonnet albanais de gu. semé de bes. d'or, houppé du même, le retroussé d'arg. semé de tourt. de gu.

Chiappone — *Saxe* (An., 1 juin 1792.) Ec.: au 1 d'or à l'aigle cont. de sa.; au 2 d'azur à la bande d'or, ch. d'une étoile de gu.; au 3 de gu. à une colonne d'arg., accolée d'un serpent du même; au 4 d'arg. au lion de gu. Cq. cour. **C.**: la colonne, accolée du serpent, sommée d'une étoile de gu. et posée entre un vol d'azur et d'or. **L.**: à dextre d'or et de gu., à sen. d'arg. et d'azur.

Chiaramonti — *Vérone.* D'azur à un mont de trois coupeaux de sin., mouv. de la p. et acc. en chef d'une étoile d'or.

Chiaramonti (Comtes) — *Rome.* Coupé : au 1 d'azur à trois étoiles mal-ordonnées d'arg.; au 2 tranché d'or sur azur, à la bande de gu., br. sur le tranché et ch. de trois montagnes d'arg., mouv. du bord inférieur de la bande.

Chiaricato, v. **Chieregato.**

Chiarucci — *Florence.* D'or au boeuf ramp. de gu.; à la bande d'azur, br. sur le tout.

Chiasta — *Dalmatie* (M. ét.) D'azur à un portail d'or, crén. de trois pièces du même, ouv. de gu. et aj. de deux pièces du même. **C.**: une tour d'or, ouv. et aj. de deux pièces de gu.

Chiavari de Cabassole — *Gênes, Prov.* Ec.: au 1 et 4 d'or à deux colonnes accostées de gu.; aux 2 et 3 d'or au lion de sa., cour. du même, arm. et lamp. de gu.

Chiavi (delle) — *Vicence* D'arg. à deux clés de sa., passés en saut., les anneaux en bas, liés d'un ruban de gu.

Chie — *Armagnac.* Parti : au 1 d'azur à trois fasces d'or; au 2 de gu. au lion d'or, arm. et lamp. de sa.

Chiche — *Lorr.* (An., 18 août 1510.) D'or au pal de gu., ch. de trois molettes de sa.; à la bord. d'azur, ch. de quatorze croiss. d'arg.

Chicheret — *Franche-Comté.* D'or à trois têtes de femme de carn., tort. de gu.

Chichester d'Arlington — *Devonshire* (Baronet, juin 1840.) Echiq. d'or et de gu.; au chef de vair. **C.**: une cigogne au nat., le vol levé, tenant en son bec une anguille d'arg. **D.**: FIRM EN FOI.

Chichester marquis **de Donegal** — *Irl.* (Baron *Chichester de Belfast*, 23 fév. 1612; vicomte *Chichester de Carrickfergus*, 1 avril 1625; comte de *Donegal*, 30 mars 1647; comte de *Belfast* et marquis de *D.*, 27 juin 1791; titres dans la pairie d'*Irl.* Baron *Fisherwick*, 3 juillet 1790; baron *Ennishowen et Carrickfergus*, août 1841; titres dans la pairie du *Royaume-Uni.*) Ec.: aux 1 et 4 échiq. d'or et de gu., au chef de vair (*Chichester*); aux 2 et 3 d'azur fretté d'arg. (*Itchingham*). **C.**: une cigogne au nat., le vol levé, tenant en son bec une anguille d'arg. **S.**: deux loups de gu., coll. de couronnes d'or, enchaînés du même. **D.**: INVITUM SEQUITUR HONOR; et : HONOR SEQUITUR FUGIENTEM.

Chichester de Green-Castle — *Irl.* (Baronet, 13 sept. 1821. M. ét. le 25 mai 1847.) Ec.: aux 1 et 4 échiq. d'or et de gu.; au chef de vair (*Chichester*); aux 2 et 3 coupé d'arg. sur une mer au nat., dans laquelle nage un saumon au nat.; l'arg. ch. d'une main dextre appaumée de gu. (*O'Neill*). **C.**: une cigogne, le vol levé, tenant en son bec une anguille, le tout au nat.

Chichester de Raleigh — *Devonshire* (Baronet, 4 août 1641.) Echiq. d'or et de gu.; au chef de vair. **C.**: une cigogne, le vol levé, tenant en son bec une anguille, le tout au nat. **D.**: FIRM EN FOI.

Chichester baron **Templemore** — *Irl.* (Baron, 10 sept. 1831.) Ec.: aux 1 et 4 échiq. d'or et de gu., au chef de vair (*Chichester*); aux 2 et 3 d'azur fretté d'arg. (*Itchingham*). **C.**: une cigogne au nat., le vol levé, tenant en son bec une anguille d'arg. **S.**: à dextre un loup de gu., coll. d'une couronne d'or, enchaînée du même; à sen. un tigre héraldiqué de sa., cour. d'or. **D.**: INVITUM SEQUITUR HONOR.

Chichester (Comte **de**), v. **Fitzroy** duc **de Southampton, Leigh** et **Pelham** comtes **de Chichester.**

Chichon — *Bresse.* D'azur à un chien pass. d'arg.

Chicoilet de Corbigny — *France* (Chevalier de l'Empire, 5 oct. 1808.) De sin. à une colonne d'arg., non achevée, senestrée de son chapiteau du même.

Chicoyneau barons **de Lavalette** — *Tour.* D'azur à la bande d'arg., ch. d'une étoile et de deux croiss. du premier.

Chiel — *Bugey.* D'or à la bande de gu.; au lambel d'azur, br. en chef. **D.**: NY TOST NY TARD.

Chienberger — *Bav.* (M. ét.) D'arg. à une feuille de nénuphar de gu., la tige courbée et mouv. d'un tertre de sa. en p. **C.**: un demi-vol, aux armes de l'écu. **L.** d'arg. et de gu.

Chiens (des) de la Neufville — *Paris, Bret.* D'azur au lion d'or, arm. et lamp. de gu.; au chef du même, ch. de trois têtes de lévrier d'arg., coll. de sa., bouclés et cloués d'or.

Chienstein — *Suisse.* D'or à la fasce de gu. **C.**: un bonnet à deux cornes, aux armes de l'écu, chaque corne sommée de plumes de paon au nat.

Chieppio — *Mantoue.* D'arg. à trois roses mal-ordonnées de gu., mouv. d'une même tige feuillée de sin.; le champ chaperonné-ployé d'azur, à deux étoiles d'or; au chef d'or, ch. d'une aigle de sa., bq. et m. de gu.

Chier (du) — *Lang.* D'or à un coeur de gu.

Chierdel — *Bret.* D'arg. à l'aigle d'azur, acc. en chef de deux étoiles de gu. et en p. de cinq croiss. du même.

Chieregato — *Vicence. Armes anc.*: De gu. à trois têtes de Sarasin au nat., tort. d'arg., les deux du chef affr. — *Armes mod.*: De gu. à la fasce d'or, ch. d'une aigle ép. de sa. et acc. de trois têtes de Sarasin au nat.

Chierosz — *Pol.* Les armes de **Leliwa I.**

Chiesa — *Trévise.* Coupé: au 1 de gu. à une église d'arg., le clocher à sen.; au 2 d'arg. à la croix retranchée de gu.

Chiesa (della) — *Saluces.* Les armes de **Chieze** ou **Chieza.**

Chieusse — *Prov.* D'azur au chev. d'or, acc. en p. d'un rosier du même; au chef d'arg.

Chieusse de Combaud — *Prov.* Parti: au 1 d'azur au chev. d'or, acc. en p. d'un rosier du même; au chef d'arg. (*Chieusse*); au 2 d'or à trois bandes de gu.; au lion d'azur, montant sur la dernière. (de gu.

Chievra (del) — *P. de Liége.* D'arg. à la croix engr.

Chièvre — *Art.* De gu. à trois lions d'arg.

Chièvres — *Saintonge.* D'arg. à l'aigle de sa.

Chieze ou **Chieza** (Comtes) — *Champ., Prusse.* D'arg. à une église de gu., essorée d'azur, le clocher à sen.; au chef d'azur, ch. de trois fleurs-de-lis d'or. **C.:** un pélican avec ses petits. **D.:** IN TE DOMINE SPERAVI.

Chifflet — *Besançon.* De gu. au saut. d'arg., acc. en chef d'un serpent plié en rond d'or. **C.:** un dragon iss., au nat. **S.:** deux béliers, au nat.

Chifflet (Comtes) — *Franche-Comté.* Ec.: aux 1 et 4 de gu. au saut. d'arg., acc. en chef d'un serpent plié en rond d'or (*Chifflet*); aux 2 et 3 parti: *a.* de gu. à la bande engr. d'or; *b.* d'or fretté de gu.

Chifflot — *Bourg.* D'azur au chev. d'or, acc. de trois roses d'arg.; au chef du premier, ch. de trois roses d'arg. et soutenu d'une divise d'or. **D.:** FLOS SEMPER VIRENS VIRTUS.

Chigi (Princes) — *Rome.* Ec.: aux 1 et 4 d'azur à un olivier de quatre branches d'arg., passées en saut. (*della Rovere*); aux 2 et 3 de gu. à un mont de six coupeaux d'or, surm. d'une étoile du même (*Chigi*).

Chignin — *Savoie.* De gu. au chev. d'arg., ch. de six mouch. d'herm. de sa.

Chila — *Silésie.* De sa. à la bande d'or, ch. de trois roses d'azur. **C.:** un vol à l'antique de sa.

Child — *Essex* (Baronet, 1684. M. ét. en 1753.) De sin. à deux fasces engr. d'or, acc. de trois têtes de léopard du même. **C.:** une tête de léopard d'or, accostée de deux branches de laurier de sin. **D.:** SPES ALIT.

Child de Newfield — *Staffordshire* (Baronet, 7 déc. 1868.) De gu. au chev. nébulé d'or semé de mouch. d'herm. de sa.; ledit chev. surm. d'une étoile (6) d'or et acc. de trois aigles de profil d'arg. **C.:** une aigle de profil d'arg., le vol levé, chaque aile ch. d'une étoile (6) de gu., le col tortillé d'un serpent au nat., et tenant en son bec une croix recr. au pied fiché de gu. **D.:** IMITARI QUAM INVIDERI.

Child comte **de Tylney** — *Irl.* (M. ét. en 1784.) De gu. au chev. d'herm., acc. de trois aigles de profil d'arg. **C.:** une aigle de profil d'arg., le vol levé, le col tortillé d'un serpent au nat. **S.:** deux aigles, pareilles à celle du cimier. **D.:** IMITARI QUAM INVIDERI.

Child-Villiers comte **de Jersey** — *Oxfordshire* (Vicomte *Grandison*, dans la pairie d'*Irl.*, 3 janv. 1620; baron *Villiers de Hoo* et vicomte *Villiers de Dartford*, 20 mars 1690—91 et comte de l'île de *Jersey*, 13 oct. 1697; titres dans la pairie d'*Angl.*) Ec.: aux 1 et 4 d'arg. à la croix de gu., ch. de cinq coquilles d'or (*Villiers*); aux 2 et 3 de gu. au chev. engr. d'herm., acc. de trois aigles de profil d'arg., coll. chacune d'une couronne d'or et au point du chef une coquille d'or (*Child*). **C.:** 1° un lion ramp. d'arg., cour. d'or (*Villiers*); 2° une aigle de profil d'arg., ess., ch. d'une mouch. d'herm. de sa., tenant en son bec un serpent au nat. et posée sur un rocher au nat (*Child*). **S.:** deux lions d'arg., cour. d'or, coll. de gu., chaque collier ch. de trois coquilles d'or, rangées en fasce. **D.:** FIDEI COTICULA CRUX.

Chiliac — *Auv.* D'azur au chev. d'or, acc. de trois étoiles du même.

Chillaud-Soumensat — *France.* De gu. à un globe d'or, acc. de trois bes. d'arg., 2 en flancs et 1 en p.; en chef un laurier d'or.

Chilleau d'Airvault — *Bret., Poitou.* D'azur à trois moutons pass. d'arg. (gu.

Chilley — *Franche-Comté* (M. ét.) D'or à la fasce de

Chimani barons **de Mannberg** — *Aut.* (An., 1777; barons, 1817.) Ec.: au 1 de gu. à un chevalier, arm. d'arg., tenant une épée levée; aux 2 et 3 d'azur à une étoile d'or; au 4 de gu. à un mont de six coupeaux d'arg., soutenu d'une terrasse de sin. Cq. cour. **C.:** le chevalier iss. **L.:** à dextre d'arg. et de gu., à sen. d'or et d'azur.

Chimay (Princes **de**), v. **Alsace de Hennin-Liétard, Croy, Ligne** et **Riquetti de Caraman.**

Chimera — *Italie.* D'or à une chimère au nat.

Chin — *Tournaisis.* D'or au lion d'azur.

Chin — *Tournaisis.* Fascé de vair et de gu. *Cri:* BERLAYMONT!

Chin — *Art.* Parti: au 1 d'or à trois chev. de gu.; au 2 d'or à trois fasces de gu., semées de bill. du champ.

Chin (le) — *Besançon* (M. ét.) De sa. à trois chiens pass. d'arg.

Chinnery de Flintfield — *Irl.* (Baronet, 29 août 1799. M. ét. le 28 août 1868.) D'azur au chev. d'herm., acc. de trois lions d'or, arm. et lamp. de gu.; au canton de sin., ch. d'une harpe d'or, cordée d'arg. **C.:** une aigle ess., au nat., coll. d'or, soutenue d'un globe au nat. **D.:** NEC TEMERE, NEC TIMIDE.

Chinoir de Chambrecy — *Champ.* (An. ou conf. de nob., 1430.) D'azur au chev. d'arg., acc. de trois lévriers naiss. du même, coll. de sa.

Chinot — *Boulonnais.* D'arg. à trois molettes de gu.

Chinow — *Pom.* (M. ét.) D'azur à la fasce de gu., acc. en chef de trois étoiles mal-ordonnées d'or, surm. d'un croiss. figuré versé du même, et en p. de trois anguilles ondoyantes en fasces d'arg., l'une sur l'autre. **C.:** trois pl. d'aut., une d'or entre deux d'azur. **L.** d'or et d'azur.

Chintré — *Mâconnais.* De gu. à la bande engr. d'arg.

Chiny — *Luxemb.* De gu. à deux saumons adossés d'or, acc. de neuf croisettes du même. — *Ou:* Ec.: aux 1 et 4 de gu. au lion d'arg., arm., lamp. et cour. d'or (*Heinsberg*); aux 2 et 3 de *Chiny.*

Chiny von Aschfeld und Kronhaus — *Bav.* (Conc. d'arm., 1529; nob. du St.-Empire, 2 janv. 1792; chevaliers du St.-Empire, sous le nom de *Chiny* Edle *zu Obermetz, auf Kronhaus und Eschfeld*, 6 juillet 1792. M. ét. en 1872.) Ec.: aux 1 et 4 de sa. au lion d'or, supp. de sa patte une étoile d'arg., le lion du 1 cont.; aux 2 et 3 coupé d'azur sur or, à une étoile de l'un en l'autre. Deux cq. cour. **C.:** 1° le lion du 1, iss.; 2. d'or et de sa.; 2° l'étoile du 2, entre deux prob. coupées alt. d'azur et d'or; 3. d'or et d'azur.

Chiocha — *Vérone.* D'azur à un château d'arg. flanqué de deux tours du même, soutenu d'un tertre de trois coupeaux de sin.; à la champagne de gu.

Chioche — *Limousin.* D'or à trois roses de gu.

Chiodo — *Vérone.* De gu. à trois clous accostés et appointés de sa., acc. aux 2 et 3 d'une rose d'or, et aux 1 et 4 d'un éclat de planche d'or, en bande, mouv. des cantons.

Chion — *Holl.* D'arg. à la fasce d'azur, supp. trois oiseaux au nat. et acc. en p. de deux serpents ondoyants en fasces, l'un sur l'autre, au nat.

Chiot — *Lorr.* (An., 29 nov. 1509.) D'arg. à la bande d'azur, ch. de trois bes. d'or.

Chipof — *Russie.* Coupé, de gu. à la croix pattée d'arg., sur arg. à la rose au nat.; et une rivière au nat. en fasce, br. sur le coupé.

Chippard — *Paris.* D'arg. au saut. de gu., cant. de quatre roses du même. (*phins.*

Chipre — *Genève.* Les armes de **Chypre**, en *Dau-*

Chirac — *Lang.* D'azur à une aigle de profil d'arg., le vol levé, reg. un soleil d'or, mouv. du canton dextre du chef.

Chirat — *Forez.* D'azur à trois roses d'or; au chef de gu., ch. de trois étoiles d'arg.

Chirat — *Toulouse.* De gu. à un mont de trois coupeaux d'arg., celui du milieu supérieur, accosté de deux lions affr., posés sur les coupeaux bas, et sciant avec une scie d'or le coupeau du milieu.

Chirat de Soezy — *Lyonnais.* D'azur au lion d'or, ramp. contre un *chirat* ou tas de pierres d'arg., mouv. du flanc dextre.

Chiriboya — *Guipuzcoa.* Ec.: au 1 de gu. à une tour d'arg., soutenue d'une mer d'azur agitée d'arg.; au 2 d'azur à douze étoiles (8) d'arg., 3, 3, 3 et 3; au 3 d'or à cinq panelles de sin., 2, 1 et 2, les tiges en haut; au 4 d'arg. à quatre loups pass. de sa., 2 et 2.

Chirico — *Dalmatie.* Coupé, d'or à l'aigle de sa., bq. et m. de gu., sur arg. plein; à la fasce de gu., br. sur le coupé et ch. de trois couronnes d'or. Cq. cour. **C.:** l'aigle, iss. **L.:** à dextre d'or et de sa., à sen. d'arg. et de gu. (et 2.

Chirino — *Esp.* D'azur à cinq fleurs-de-lis d'or, 2, 1

Chirneser — *Franconie.* Coupé: au 1 d'azur à une étoile d'or; au 2 de sa. à trois poires de gu., les queues en bas. **C.:** un homme iss., la tête nue, hab. d'un coupé d'azur sur or, ceint. de gu. et d'or, et tenant de sa main dextre une poire de l'écu. **L.:** à dextre d'or et d'azur, à sen. de gu. et de sa.

Chiroi de la Brousse — *Auv.* D'azur à un mont de vingt et un coupeaux d'or, mouv. de la p.; au chef d'arg., ch. de trois étoiles (6) de gu.

Chiron — *Bret.* De gu. au croiss. d'arg.; au chef du même, ch. de trois coquilles de sa.

Chiron — *Limousin.* D'azur à trois échelles d'or surm. chacune d'une étoile du même.

Digitized by Google

Chiron du Bodian — *Bret.* D'arg. au chev. d'azur, acc. de trois coeurs de gu.

Chiron de la Cazinière — *Bret.* D'azur au chev. d'or, acc. de trois dauphins du même, les deux du chef adossés.

Chirurgien — *Lorr* (An., 17 sept. 1708.) Coupé de gu. sur or; au lion de l'un en l'autre.

Chischisch — *Dalmatie.* Coupé d'arg. sur sa.; au lion d'or, br. sur le coupé, tenant une épée d'arg., garnie d'or. Brl. de sa. et d'arg. **C.**: le lion, iss. **L.** d'arg. et de sa.

Chischich *dit* **Ciesanich** — *Dalmatie.* Coupé de sa. sur arg.; au lion de l'un en l'autre, tenant une épée d'arg., garnie d'or. **C.**: le lion, iss.

Chisholm d'Erchless-Castle — *Ecosse.* De gu. à une hure de sanglier arr. d'arg. **C.**: une main dextre de carn., tenant un poignard en pal, supp. de sa pointe une hure de sanglier coupée de gu., surm. de la **D.**: FEROS FERIO. **T.**: deux sauvages de carn., ceints et cour. de lierre, arm. de massues posées sur leur épaule. **D.**: VI AUT VIRTUTE.

Chisi — *Siene.* Les armes de **Chigi**, à *Rome.*

Chisseret — *France.* D'azur à un cerf d'or.

Chissey la Marcousse — *Dauphiné, Genevois.* Parti d'or et de gu.; au lion de sa., lamp. de gu., br. sur le tout.

Chissey de Polinges — *Savoie.* Les armes de **Chissey la Marcousse.**

Chissey-Vanez — *Franche-Comté.* D'arg.; au chef émanché de sa., ch. de trois quintefeuilles d'or.

Chissey-Varanges — *Franche-Comté.* D'azur à trois tours d'or.

Chissier — *Lausanne,* orig. de *Franche-Comté.* D'azur au griffon d'or.

Chissy — *Amsterdam.* D'or au chev. d'arg., ch. de cinq mouch. d'herm. de sa. et acc. de trois têtes de lion de gu., rangées en chef.

Chitiguano (Comtes **de**), v. **Ubertin** comtes **de Chitiguano.**

Chitry Edle **von Freyselsfeld** — *Galicie* (An., 28 év. 1804.) Ec.: aux 1 et 4 d'arg. à un renard pass. au nat.; aux 2 et 3 de gu. à bande d'arg. Cq. cour. **C.**: une aigle iss. de sa., cour. d'or. **L.** d'arg. et de gu.

Chlucovich — *Dalmatie.* D'or à la fasce de gu., ch. d'une aigle d'or entre deux fleurs-de-lis du même. Cq cour. **C.**: une aigle iss. d'or, cour. du même.

Chludis — *Dalmatie* (M. ét.) Parti: au 1 de gu. à trois bandes d'or; au 2 coupé de gu. sur or; à deux clés adossées de l'un en l'autre, les anneaux entrelacés. Cq. cour. **C.**: un lion iss. d'or, tenant de chaque patte une clé du même, les anneaux entrelacés et les pannetons à dextre, l'une desdites clés suspendue à l'autre.

Chivalet — *Dauphiné.* De gu. à un cheval d'arg. **D.**: LIBERTÉ AIGUILLONNE,

Chivery — *Flandre.* D'azur à trois têtes de femme de carn., chevelées d'or.

Chivot de Coulmont — *Art.* D'arg. à la fasce de gu., acc. de trois lions de sin. A un écusson d'or, br. sur la fasce et ch. de trois cors-de-chasse de sa.

Chivré marquis **de la Barre** comtes **de Maranein** — *Maine.* D'arg. au lion de sa.

Chizzali di Bonfadin — *Tirol, Venise.* D'azur à une tour d'arg., portillée du même, posée sur un tertre de sin.; au chef d'or, ch. d'un lion léopardé de gu. Cq. cour. **C.**: le lion, iss. **L.**: à dextre d'arg. et d'azur, à sen. d'or et de gu.

Chlapowski (Baron de l'Empire français) — *Pol.* Les armes de **Drya.**

Chlebowicz — *Lithuanie.* Les armes de **Leliwa I.**

Chlebowski — *Pol.* Les armes de **Poray.**

Chlewicki — *Prusse.* Les armes d'**Odrowonz.**

Chlibkiewicz I — *Galicie.* D'azur à une couleuvre ondoyante en barre de sin., la tête vers dextre, br. sur une épée d'arg., garnie d'or, posée en bande; le tout br. sur une couronne de laurier de sin. Cq. cour. **C.**: un vautour d'arg., le vol ouv. et abaissé, tenant au bec une couronne de laurier de sin.

Chlibkiewicz II — *Galicie.* D'azur à une ancre d'arg., posée en barre, soutenue d'une terrasse de sin., l'anneau de ladite ancre sommée d'une colombe ess. d'arg., tenant en son bec un rameau d'olivier de sin. Deux cq. cour. **C.**: 1° un bras, arm. au nat., posé en pal, la main de carn. tenant une balance d'or; 2° les meubles de l'écu (moins la terrasse).

Chlingensperg — *Bav.* De gu. à la bande d'azur, ch. de deux croix de Lorraine d'arg., posées dans le sens de la bande, acc. tant en chef qu'en p. d'une colombe ess. d'arg., cour. d'or, tenant en son bec un rameau d'olivier de sin. et posée sur un tertre du même; le tertre en chef contigu à la bande. Cq. cour. **C.**: la colombe. **L.** d'arg. et d'azur. — (Nob. du St.-Empire, 27 oct. 1693.) Ec.: aux 1 et 4 de gu. à une colombe d'arg., cour. d'or, tenant de sa patte levée une palme de sin. et posée sur un tertre du même; la colombe du 1 cont.; aux 2 et 3 d'arg. au lion d'or, cour. du même, supp. de ses pattes un tourteau-besant coupé de gu. sur arg.; le lion du 3 cont. Sur le tout d'azur à une croix de Lorraine d'arg., posée sur un tertre de sin. et accostée de deux branches de rosier du même, fleuries de gu., mouv. du tertre. Deux cq. cour. **C.**: 1° les meubles du 1; **L.** d'arg. et d'azur; 2° les meubles du 2; **L.** d'azur et de gu.

Chlingwerch — *Aut.* Coupé de sa. sur arg.

Chlopicki de Neczula (Baron de l'Empire français) — *Pol.* Coupé: au 1 de sa. à un bouclier d'arg., ch. d'un chicot de chêne sommé d'une croix, le tout de sa. et surm. d'un chicot de chêne d'arg., sommé d'une croix du même et posé entre un vol aussi d'arg.; au 2 d'azur à un foudre d'or, posé en bande.

Chlumczansky (Chevaliers) — *Bohême.* Parti d'arg. et de sa. Cq. cour. **C.**: deux prob., de sa. et d'arg.

Chlumecky — *Moravie* (An., 29 sept 1827.) Coupé: au 1 parti: *a.* d'or à un basilic cont. de sa., crêté et barbé de gu.; *b.* d'azur à une colombe d'arg.; au 2 d'arg. à un phénix de couleur brunâtre, dans un feu de gu. sur une terrasse de sin. **C.**: trois pl. d'aut.: d'or, de sa. et d'arg. **L.**: à dextre d'or et d'azur, à sen. d'arg. et d'azur. — (Chevaliers, 26 déc. 1844.) Ec.: au 1 le basilic cont.; au 2 la colombe; au 3 de gu. au lion cont. d'or, tenant de ses pattes une ancre de sa.; au 4 le phénix, cour. d'or. Deux cq. cour. **C.**: 1° le phénix, mouv. d'une colline de sin.; **L.**: à dextre d'or et de sa., à sen. d'arg. et de sa.; 2° trois pl. d'aut.: d'arg., de sa. et d'or; entre un vol coupé, à dextre d'arg. sur azur, à sen. de gu. sur or; **L.** conformes aux émaux du vol. **D.**: SUSTINE ET ABSTINE.

Chmara — *Posnanie.* Les armes de **Swieneyze.**

Chmelarz — *Moravie* (Chevaliers, 22 juin 1880.) Tranché, de gu. à une tige de houblon de sin., fleurié au nat., sur azur à une cigogne cont. au nat.; à la bande d'or, br. sur le tranché et ch. d'un faisceau des licteurs, au nat., lié de gu., posé dans le sens de la bande. Deux cq. cour. **C.**: 1° trois pl. d'aut., une d'or entre deux de gu.; **L.** d'or et de gu.; 2° la cigogne; **L.** d'arg. et d'azur.

Chmielenz — *Pom.* D'azur au croiss. figuré et cont. d'arg., acc. de deux étoiles d'or, 1 en chef et 1 en p. **C.**: trois lis de jardin d'arg., tigés et feuillés de sin. **L.** d'arg. et d'azur.

Chmielewski — *Pol.* Les armes de **Wieniawa.**

Chmielinski, v. **Chmielenz.**

Choart — *Ile-de-Fr.* D'or au chev d'azur, acc. en chef de deux merlettes de sa. et en p. d'une couleuvre ondoyante en pal de sin.

Choart marquis **de Buzanval** — *Ile-de-Fr.* D'or au chev. brisé d'azur, acc. de trois merlettes de sa.

Choart de Magny — *Bordeaux.* D'arg. au lion de gu.

Chobillon — *Lorr.* (An., 9 août 1816.) D'arg. au chev. d'azur, acc. de trois roses de gu., chaque rose ch. en coeur d'un besant d'or (peut-être les roses sont simplement boutonnées d'or).

Chocheim de Holrieden — *Allem.* Ec.: aux 1 et 4 d'or à la demi-aigle de sa., mouv. du parti; aux 2 et 3 de gu. au Pégase saillant d'arg., celui du 3 cont. Cq. cour. **C.**: cinq pl. d'aut.: de sa., d'or, d'azur, d'arg. et de gu.

Chochol ou **Chocol** — *Pol., Prusse.* Les armes de **Jastrzembiec.**

Chocimirski — *Posnanie.* Les armes de **Grable.**

Chocieszewski — *Pol.* Les armes de **Junosza.**

Chocol, v. **Chochol.**

Chocquard — *Lorr.* (An., 1725.) D'azur au chev. d'or, ch. de trois roses de gu.

Chocquard de St.-Etienne — *Pic.* D'arg. au chev. de sa., acc. de trois merlettes du même. — *Ou:* De sin. au chev. d'arg., acc. de trois merlettes du même.

Chodacki — *Pol., Prusse.* Les armes de **Dolenga.**

Choderlos de Laclos — *Franche-Comté.* D'azur à deux flèches d'arg., arm. d'or, passées en saut., cant. de quatre flammes d'or; au chef de gu., ch. de neuf bill. d'or, 3 et 4.

Chodkiewicz — *Lithuanie.* Parti: au 1 de gu. à un fer de flèche d'arg., le pied fendu en chev. et le fût croisé d'une traverse; au 2 de gu. au griffon d'arg., tenant un sabre du même. **C.**: le griffon, iss.

Chodoier — *Liége.* Parti: au 1 d'arg. à une ancre de sa., l'anneau et les becs d'or; au 2 d'arg. à un chaudron de sa. à cornière d'or, acc. de trois annelets de gu. **C.**: l'ancre.

Chodowski — *Pol.* Les armes de **Sulima.**

Digitized by Google

Chodron de Courcel — *Paris.* De gu. à trois chaudrons d'or.

Choette — *Maine.* D'arg. à trois chouettes de sa.

Chohant de Coëtcandec — *Bret.* D'arg. à un cerf pass. de gu.

Cholgnard — *Lyonnais.* D'azur au chev. ondé d'or, acc. de trois têtes de lévrier d'arg., coll. de gu.

Cholilly — *Paris.* D'arg. à l'aigle ess. de sa., portant sur sa poitrine un écusson d'arg., ch. de trois têtes de More, tort. d'arg.

Cholnel — *Ile-de-Fr.* D'azur à un cheval d'or.

Cholselas — *Prov.* D'azur à une aiguière d'or, acc. de trois étoiles du même.

Cholselat — *Prov.* De gu. au demi-vol d'arg.

Choiseul — *Paris* (Marquis de *Stainville*, 27 avril 1722; ducs de *Choiseul*, 1758; la branche de *Choiseul-Beaupré* fut élevée au rang ducal en 1787, et prit aussi le titre de duc de *Choiseul-Stainville* à cause du mariage du titulaire avec la fille aînée de duc du même nom de la création de 1758.) D'azur à la croix d'or, cant. de vingt bill. du même, cinq dans chaque canton, 2, 1 et 2, et ch. en coeur d'une croix ancrée de gu.

Choiseul-Gouffier (Ducs) — *Paris, Russie.* D'azur à la croix d'or, cant. de vingt bill. du même et ch. en coeur d'un écusson aux armes de *Gouffier*, qui sont d'or à trois tierces de sa.

Choiseul ducs **de Praslin** — *Paris* (Ducs, 1762.) D'azur à la croix d'or, cant. de dix-huit bill. du même, cinq dans chaque canton du chef, posées 2, 1 et 2, et quatre dans chaque canton de la p., posées 1, 2 et 1.

Cholsinet — *P. de Velay.* D'azur à un lévrier courant d'arg.; au chef de gu., ch. d'un croiss. d'arg.

Cholsinet (Marquis **de**), v. **de la Tour de Bains de St.-Vidal** marquis **de Cholsinet.**

Cholsiti — *Lyonnais.* De gu. au chev. d'or, acc. en chef de deux croiss. du même et en p. d'un arbre de sin.; au chef d'azur, ch. de trois étoiles d'arg. (sa.

Cholsne (le) — *Bret.* D'arg. à six mouch d'herm. de

Cholsy ou **Cholsis** — *Lorr.* (An., 3 oct. 1570.) D'or à un frêne arr. de sa., fruité d'or, tortillé d'un serpent d'arg.; au chef d'azur, ch. de trois colombes d'arg., m. de gu.

Cholsy marquis **de Moigneville** — *Champ.* (Marquis, avril 1692.) D'azur au saut. engr. d'or, cant. d'un croiss. d'arg. et de trois bes. du même.

Cholsy de Tiéblemont — *Champ.* D'azur; au chef émanché de quatre pièces et deux demies d'or.

Chokier, v. **Suriet de Chokier.**

Chol de Clercy — *Lyonnais. Armes anc.:* Fascé d'or et de gu.; au chef d'arg., ch. d'un lion iss. de gu. — *Armes mod.:* Parti: au 1 de gu. à deux fasces d'arg.; au chef du même, ch. d'une tête de lion de gu.; au 2 d'azur à la bande d'arg., ch. de trois meriettes de sa., acc. en chef d'une étoile d'or et en p. d'un croiss. d'arg. Sur le tout d'azur à une fleur-de-lis d'or, surm. d'un lambel d'arg. [Comp. **de Choul.**]

Cholay ou **Cholex** — *Genève.* De gu. au griffon d'or.

Cholé — *Tour.* De gu. à deux fasces d'arg.; au chef du même, ch. de trois roses d'azur, bout. d'or.

Cholet — *Guyenne.* D'or à un pin de sin., terrassé du même, et un lion léopardé de sa., br. sur le pin; au comble de gu., ch. de trois étoiles d'arg.

Cholet ou **Chaulet** - *Forez.* D'arg. au créquier ou *cholet* de sa. à cinq branches et une bord. du même. — *Ou:* D'or au créquier de sin.; à la bord. du même.

Cholet ou **Cholliet** — *Ile-de-Fr., Orléanais.* Bandé d'arg. et de sa.

Cholet de Clale — *Bret.* D'arg. à la croix de gu., cant. de quatre clés du même.

Cholet de la Merlais — *Bret.* D'arg. à trois feuilles de choux de sin.

Cholewa — *Pol.* De gu. à une épée d'arg., garnie d'or, la pointe en bas, accostée de deux brides (crampons de charpentier) adossées d'arg. Cq. cour. **C.:** cinq pl. d'aut., alt. d'arg. et de gu.

Cholex, v. **Cholay.**

Cholier comtes **de Cibeins** — *P. de Dombes.* D'or à trois bandes de sa.; au chef d'azur, ch. d'un lion léopardé du champ.

Cholliet — *Pic., Anjou, Barrois* D'arg. au chev. d'azur, ch. d'une étoile d'or et acc. de trois hures de sanglier de sa.; au chef d'azur, ch. d'un lévrier d'arg., coll. de sa. **C.:** le lévrier, iss.

Cholliet de las Cabanes — *Toulouse.* D'azur au chev. d'or, acc. en chef d'un croiss. d'arg. entre deux mouch d'herm. du même, et en p. d'une grappe de raisins d'or; au chef de gu., ch. d'une croix clechée, vidée et pommetée d'or.

Cholmeley d'Easton — *Lincolnshire* (Baronet, 4 mars 1806.) De gu. à deux casques fermés au nat., tarés de profil, posés en chef, et une gerbe d'or en p. **C.:** un griffon iss. de sa., bq., m. et allé d'or, tenant entre ses pattes un casque pareil à ceux dans l'écu.

Cholmley de Boynton — *Yorkshire* (Baronet, 30 juillet 1641.) Ec.: aux 1 et 4 de gu. à deux casques fermés au nat., tarés de profil, posés en chef, et une gerbe d'or en p.; le tout acc. d'une fleur-de-lis d'or, mouv. d'un croiss. d'herm., posé entre les deux casques (*Cholmley*); aux 2 et 3 de sa. au chev. d'or, acc. de trois têtes de léopard du même (*Wentworth*). **C.:** un casque de tournoi d'arg., taré de front, sommé d'une gerbe d'or. **D.:** A LA VOLONTÉ DE DIEU.

Cholmley de Whitby — *Cheshire* (Baronet, 10 août 1641. M. ét. le 9 janv. 1668.) De gu. à deux casques fermés d'arg., tarés de profil, posés en chef, et une gerbe d'or en p. **C.:** un griffon iss. de sa., bq., m. et allé d'or, tenant entre ses pattes un casque pareil à ceux, dans l'écu. **D.:** CASSIS TUTISSIMA VIRTUS.

Cholmondeley de Cholmondeley — *Cheshire* (Baronet, 29 juin 1611. M. ét. le 2 oct. 1659.) Les armes de **Cholmley de Whitby.**

Cholmondeley marquis **de Cholmondeley** — *Cheshire* (Vicomte *Cholmondeley de Kells*, 1628: lord *Cholmondeley de Namptwich*, 1646; comte de *Leinster*, 1647; ren. du titre de vicomte *Cholmondeley de Kells*, 29 mars 1661; ren. du titre de lord *Cholmondeley de Namptwich*, 10 avril 1689; vicomte *Malpas* et comte de *Cholmondeley*, 27 déc. 1706; baron *Newburgh*, 15 mars 1714—15 et 2 juillet 1716; comte de *Rocksavage* et marquis de *Cholmondeley*, 22 nov. 1815.) Les armes de *Cholmley de Whitby.* **S.:** à dextre un griffon de sa., bq., m. et allé d'or; à sen. un loup d'or, coll. de vair. **D.:** CASSIS TUTISSIMA VIRTUS.

Cholmondeley baron **Delamere** — *Cheshire* (Baron, 17 juillet 1821.) Les armes de *Cholmondeley* marquis de *Cholmondeley.* **S.:** deux griffons de sa., bq., m. et allés d'or, coll. de couronnes du même, enchaînées aussi d'or.

Cholombo — *Allem.* Coupé d'azur sur sin., l'azur semé d'étoiles d'or; à un arbre terrassé de sin., br. sur le tout, et sommé d'une colombe d'arg., tenant en son bec un rameau d'olivier de sin. Cq. cour. **C.:** la cime de l'arbre, supp. la colombe. **L.:** à dextre d'or et d'azur, à sen. d'or et de sin. (**zak.**

Cholonlewsky (Comtes)—*Pol.* Les armes de **Korczhitlitz** - *Silésie* (An., 3 oct. 1861.) Les armes d'**Odrowonz.**

Chomart — *Bret.* D'or à la bande de gu., ch. de deux gantelets d'arg. et acc. de deux molettes du sec.

Chomat — *Lyonnais.* D'or au pal d'azur, ch. de trois meriettes d'arg. et accosté de deux palmes adossées de sin.

Chombach — *Bois-le-Duc.* D'herm. à la bande de gu., ch. de trois bes. d'or.

Chomel — *Holl.* D'or à la fasce d'azur, ch. de trois carreaux d'arg., acc. en chef à dextre d'un croiss. d'azur et en p. d'une croix de Malte au nat., le collier mouv. du bord inférieur de la fasce.

Chomel — *Ile-de-Fr.* D'or à la fasce d'azur, ch. de trois carreaux d'arg.

Chomel — *Prov.* D'or à la fasce d'azur, ch. de trois carreaux d'arg. et acc. de trois trèfles de sin.; au chef du sec., ch. d'une comète couchée d'arg., la queue à sen.

Chominski — *Galicie.* De gu. à une rose d'arg. accostée de deux flèches d'or, posées en pals, celle à sen. ayant un fer à trois pointes. Cq. cour. **C.:** cinq pl. d'aut. d'arg.

Chonet de Bellemont — *Lorr.* (An., 18 juin 1716.) D'azur au saut. d'arg., ch. de quatre flèches de gu. se réunissant en coeur, et une aigle d'arg. en chef. **C.:** un bras de gu., tenant les quatre flèches.

Chonet de Moraigne. Les armes précédentes.

Chontzin — *Aut.* Ec.: aux 1 et 4 de gu. au chev. renv. d'arg.; aux 2 et 3 d'azur à la barre d'arg., acc. en chef d'une étoile d'or et en p. d'un croiss. du même. Sur le tout de gu. à une rose d'or. Trois cq. cour. **C.:** 1° une tête et col de panthère cont. d'or, oreillée de gu., vomissant des flammes du même; 2° un vol aux armes du surtout; 3° un vol aux armes du 2.

Choppin d'Arnouville — *Anjou, Ile-de-Fr.* (Barons, 7 sept. 1826.) D'azur à un cerf allé d'or, pass. sur un épieu du même, posé en fasce à la p. de l'écu.

Chorinski — *Bohême, Moravie, Hongrie* (Barons, 22 avril 1710; comtes, 12 déc. 1761.) D'or à deux prob., celle à dextre de sa. ornée à l'ext. de trois paires de tenailles d'écrevisse d'arg., celle à sen. d'arg. ornée à l'ext. de trois paires de tenailles d'écrevisse de sa. Cq. cour **C.:** les prob. **T.:** deux sauvages de carn., ceints et cour. de lierre.

Chorn *dit* **Matis**, v. **Schorn** *dit* **Matthys.**

Choromanski — *Pol.* Les armes de **Lublez.**

Digitized by Google

Chorongwie — *Pol.* De gu. à deux gonfanons de trois pièces d'or, l'un sur l'autre. Cq. cour. **C.**: une étoile d'or, entourée de six boules du même; le tout br. sur une queue de paon au nat.

Chorot de Boisverd — *Dauphiné.* D'azur à un cerf d'or; au chef de gu., ch. de trois étoiles d'arg. **S.**: deux lions, au nat.

Chorynski — *Galicie.* D'arg. à une fasce vivrée alésée d'azur, en forme de W. Cq. cour. **C.**: un lion iss. d'arg., cour. d'or.

Chos (de) — *Liége.* D'arg. à trois peupliers de sin., rangés sur une terrasse du même. **C.**: un peuplier de sin.

Chosal — *Franche-Comté.* D'azur à une étoile d'or; au chef du même, ch. de trois flanchis de gu.

Chosnitzki — *Posnanie.* D'azur à trois flèches d'arg., passées en pal et en saut. (*ou* acc. en p. d'un trèfle de sin.) Cq. cour. **C.**: les flèches. (de sin.

Chossec (le) — *Bret.* D'or à trois feuilles de sauge

Chossovits ou Kosovits — *Serbie.* De gu. à la bande d'arg., ch de trois lions ramp. de sa., posés chacun en barre; la bande acc. en p. de deux croiss. adossés d'or, rangés en barre. Cq. cour. **C.**: un lion iss. de sa., arm. et lamp. de gu., cour. d'or.

Chotek — *Bohême* (Barons, 11 juillet 1556; comtes en *Bohême*, 13 mai 1723; comtes du St.-Empire, 4 oct. 1745.) Ec.: aux 1 et 4 d'or à l'aigle ép. de sa., cour. d'or; aux 2 et 3 d'azur à un ours ramp. d'or, celui du 3 cont. Sur le tout coupé: *a.* parti d'arg. et de gu.; *b.* de gu. à une demi-roue d'arg., mouv. du coupé. Trois cq. cour. **C.**: 1° l'aigle du 1; **I.** d'or et de sa.; 2° trois pl. d'aut., une de sa. entre deux d'arg.; **I.** d'arg. et de gu.; 3° un ours iss. d'or; **I.** d'or et d'azur. **S.**: deux ours d'or (*ou* au nat.)

Chotek de Chotkowa — *Bohême.* Coupé: au 1 parti d'arg. et de gu.; au 2 d'arg. à une demi-roue d'arg., mouv. du coupé. Cq. cour. **C.**: trois pl. d'aut., une de gu. entre deux d'arg.

Chotelski — *Pol.*. Les armes de **Janina.**

Chotkowski — *Pol.* Les armes d'**Ostoja.**

Chotomski ou **Dienheim-Chotomski** — *Pol.* Les armes de **Prawdzic.**

Chouan — *Bret.* D'arg. à une chouette de sa.

Chouard — *France* (Baron de l'Empire, 7 fév. 1810.) Parti: au 1 de sin. à un cheval galopant d'or, acc. de trois étoiles d'arg., rangées en chef; au 2 d'azur à une cuirasse d'arg., frangée de gu., surm. d'un casque de dragons aussi d'arg. posé de profil, la cuirasse traversée en barre et en bande de deux bannières d'or.

Chouart de la Porte — *Bret.* De gu. à la bande d'arg., cotiçée d'or, ch. de trois chouettes de sa., bq. et m. du champ.

Chouassé — *Maine.* D'azur à trois genêts pass. d'or.

Choudens — *Genève.* D'arg. à trois coeurs de gu.

Choudens — *P. de Gex.* D'azur à trois coeurs d'arg.

Choue de la Mettrie — *Bret.* D'arg. à trois chouettes de sa., bq. et m. de gu.

Chouel — *Lorr.* (An., 4 mai 1663.) D'azur à une chaine de cinq chainons d'arg., posée en pal, acc. de trois étoiles d'or, 2 en chef et 1 en p.

Chouet — *Maine, Bret.* De gu. au lion d'arg.

Chouet — *Genève. Armes anc.*: D'azur à une chouette d'arg., perchée sur une branche feuillée du même, posée en fasce. — *Armes mod.*: D'azur au chev. d'or, acc. de trois chouettes d'arg.

Chouet de Vilennes — *Anjou, Maine.* Fascé d'or et d'azur; au lion morné de gu., br. sur le tout.

Choul (du) — *Lyonnais* (M. ét. au 18e siècle.) De gu. à deux fasces d'arg., surmontées d'une tête de lion arr. d'or. **C.**: un lion iss. d'or. **T.**: deux femmes, hab. de blanc à l'antique, l'index posé sur la bouche. **D.**: HONOR SINE HONORE BEATUS [Comp. **Chol de Clercy.**]

Chouly de Permangle — *Limousin.* D'azur à la fasce d'arg., acc. en chef de trois fleurs de pavot du même et en p. d'une feuille de châtaigner d'or.

Choumin — *Bret.* D'arg. au chev. d'azur, acc. de trois coeurs de gu.

Chouppard — *Suisse.* Parti: au 1 d'arg. à la demi-aigle de sa., languée de gu., mouv. du parti; au 2 d'azur à un bâton fleurdelisé d'or, en pal, acc. de trois étoiles (5) du même, 2 et 1. **C.**: un vol de sa. **L.**: à dextre d'arg. et de sa., à sen. d'or et d'azur.

Chouppes — *Poitou.* D'azur à trois croissettes d'arg.

Chources — *Maine, Bret.* Burelé d'arg. et de gu. — *Ou*: ces armes, augmentées d'une orle de six merlettes de sa.

Chourses de Malicorne — *Maine.* D'arg. à deux fasces de gu.

Chousant — *Bret.* De sin. au lion d'or, cour. du même.

Chouve — *Maine.* D'arg. à cinq fasces de gu.

Chovaer dt, v. **Govaert.**

Chovet de la Chance — *Forez.* D'arg. à deux arbres terrassés de sin.; au chef d'azur, ch. d'un soleil d'or.

Chovet baron **de la Chance** — *Forez* (Baron de l'Empire, 25 mars 1810.) Ec.: au 1 d'azur au soleil d'or; aux 2 et 3 d'arg. à la croix ancrée de gu.; au 4 d'arg. à deux arbres de sin., terrassés du même. (sin.

Choye — *Franche-Comté* (M. ét.) D'arg. au chêne de

Choz — *Franche-Comté* (An., 1536.) D'or au chev. d'azur, ch. d'une croisette ancrée d'arg. et acc. en p. d'une rose de gu.

Chrannest — *Vienne.* Coupé: au 1 coupé-enté de trois pièces de sa. sur arg.; au 2 de gu. plein.

Chrapitzki ou **Krappitz-Chrapitzki** — *Pol., Prusse.* Les armes de **Rola.**

Chrapkiewitz — *Pol.* Les armes de **Pogonia IV.**

Chrapkowski — *Pol.* Ec.: aux 1 et 4 de gu. à un chicot au nat., enflant une couronne d'or et posé sur une terrasse de sin.; aux 2 et 3 d'arg. à un dextrochère arm., brandissant une épée, le tout au nat. **C.**: un écusson de gu., cour. d'or, sommé du dextrochère, accosté de six drapeaux alt. de gu. et d'arg. **L.** d'arg. et de gu.

Chrazanowski — *Posnanie.* Les armes de **Rola.**

Chrenequin — *Berry.* De gu. au chev. d'or, acc. de trois coquilles d'arg.

Chreptowicz (Comtes) — *Pol, Russie.* Les armes d'**Odrowonz.**

Chrestien — *Lorr.* (An., 25 oct. 1650.) D'or à trois têtes de lion arr. d'azur, lamp. de gu.

Chrestien-Guiard — *Norm.* D'azur à la fasce d'arg., ch. de trois roses de gu. et acc. de trois fleurs-de-lis au pied coupé d'or.

Chrestien de Lihus — *Ile-de-Fr.* (An., 1369.) D'azur à la bande, acc. de quatre étoiles en chef, rangées en demi-orle, et côtoyée en bas de trois roses tigées; le tout d'arg

Chrétien vicomtes **de Pommerio** — *Bret.* De sin. à la fasce d'or, acc. de trois casques du même, tarés de profil. **D.**: EN BON CHRÉTIEN.

Chrétien de Trévenenc — *Bret.* Les armes de **Chrétien** vicomtes **de Pommerio.**

Chrismar — *Bav.* (Nob. du St.-Empire, 14 sept. 1743.) D'azur à la fasce d'arg., supp. deux cygnes ess. et affr. du même; et une pointe d'or, br. sur le tout et ch. d'une Fortune de carn., posée sur une boule d'azur ailée de gu., tenant au-dessus de sa tête un voile de gu. **C.**: la Fortune, soutenue de la boule ailée. **L.** d'or et de gu.

Christ — *Francfort s/M.* Parti d'azur et d'arg.; à un gonfanon ch. d'une croix de gu. et attachée à une trabe croisée, posée en pal, le tout de l'un en l'autre. **C.**: un agneau pascal pass. d'arg., tenant le gonfanon.

Christ — *Nördlingen* (*Bav.*) Coupé de gu. sur arg.; à trois roses de l'un à l'autre. **C.**: un vol à l'antique, aux armes de l'écu.

Christ — *Bâle.* D'azur à un gonfanon d'arg., ch. d'une croix de gu., attachée à un trabe croisée posée en pal. **C.**: un agneau pascal pass. d'arg., tenant le gonfanon. **L.**: à dextre d'arg. et de gu., à sen. d'arg. et d'azur.

Christ — *Coire.* De gu. à une fleur-de-lis de sa. **C.**: la fleur-de-lis. **L.** de gu. et de sa

Christ — *Coire.* De gu. à un agneau pascal pass. d'arg. **C.**: une fleur-de-lis de sa. **L.** d'arg. et de gu.

Christ — *Winterthur, Zurich, Bâle.* De gu. à un senestrochère arm., au nat., iss. d'une nuée au nat., mouv. du flanc, tenant une croix latine d'arg. **C.**: un chevalier iss., arm de toutes pièces au nat., liséré et ceint d'or, la visière levée, empoignant de sa main dextre une croix latine d'arg. **L.** d'arg. et de gu. [Une branche porte le bras paré d'azur, et pour cimier un homme iss., hab. de gu. à la croix d'arg., coiffé d'un bonnet pointu de gu. retr. d'arg., tenant la croix de l'écu.]

Christ barons **d'Ehrenbläh** — *Aut.* Coupé: au 1 d'azur à un chevalier iss., tenant une épée levée, le casque panaché de gu., acc. d'un soleil d'or au canton dextre et d'un croiss. figuré et tourné d'arg. au canton sen. du chef; au 2 d'arg. à trois épis au nat., posés sur une terrasse de sin. et surm. d'une couronne de chêne du même. Trois cq. cour. **C.**: 1° et 3° trois pl. d'aut., une d'arg. entre deux d'azur; 2° le chevalier, iss. **L.** d'arg. et d'azur.

Christalnigg [Christalnickh] — *Aut.* (Conc. d'arm., 6 août 1589.) Coupé: au 1 d'azur au lion naiss. d'or, mouv. du coupé; au 2 de gu. à deux barres d'arg. Cq. cour. **C.**: un lion iss. d'or, cour. du même, entre deux prob. de gu., celle à dextre ch. de deux barres d'arg. et celle à sen. de deux bandes du même. **L.**: à dextre d'or et d'azur, à sen. d'arg. et de gu.

Christalnigg [Christalnickh] von und zu Gillitzstein — *Aut.* (Nob. du St.-Empire, 14 janv. 1628.) Ec.: aux 1 et 4 de gu. à deux bandes d'arg.; au 2

d'azur à un demi-vol d'or, ch. d'une barre de sa. surch. de trois étoiles d'or; au 3 d'azur à un demi-vol cont. d'or, ch. d'une bande de sa. surch. de trois étoiles d'or. Deux cq. cour. **C.**: 1° un vol cont. de sa., chaque aile ch. d'une bande d'or surch. de trois étoiles de sa.; **I.** d'or et de sa.; 2° un lion iss. d'or, cour. du même, entre deux prob. coupées alt d'azur et de gu.; **I.** d'arg. et de gu.

Christalnigg [Christallnigg] zu Gillizstain — *Aut.* (Barons du St.-Empire, 13 juin 1706.) Les armes de *Christalnigg von und zu Gillizstain*, d'après le diplôme du 14 janv. 1628, augmentées d'une Foi de carn., les bras arm. d'arg. liséré d'or, ladite Foi br. en bande sur l'écartelé, posée sur le gu. des 1er et 4e quartiers entre les deux bandes d'arg. Trois cq. cour., les 1 et 3 portant les deux cimiers de 1628, avec leurs lambrequins; 2° un avant-bras, arm. de sa. liséré d'or, posé en pal, la main de carn. tenant une épée d'arg., garnie d'or, en pal; **I.**: à dextre d'or et de sa., à sen. d'arg. et de gu.

Christalnigg zu Gillizstein — *Aut.* (Comtes du St.-Empire, 19 avril 1721.) Les armes des barons de *Christalnigg zu Gillizstain*, d'après le diplôme du 13 juin 1708. Quatre cq. cour., les 1, 2 et 4 portant les cimiers de 1708, sauf que l'avant-bras du 2 est arm. d'arg. liséré d'or; 3° une piramide de gu., les flancs dextre et sen. bordés d'or, sommée d'un cristal hexagone taillé à six facettes, enchassé d'or, les angles pommetés du même. **L.**: des 1 et 2 cq., d'or et de sa.; des 3 et 4, d'arg. et de gu.

Christen — *Berne, Bâle.* D'azur à deux bourdons de pélerin d'arg., passés en saut., acc. de trois étoiles d'or, 1 en chef et 2 en flancs, et d'un tertre de sin. en p. **C.**: trois pl. d'aut. d'azur [La branche de *Bâle* porte les bourdons d'or et le tertre d'arg.]

Christen — *Coire.* De gu. à la croix de Lorraine d'arg., posée sur un tertre de trois coupeaux de sin. et adextrée d'une croisette d'arg., posée en bande, mouv. du coupeau du milieu; le tout acc. de quatre étoiles d'or dans les cantons de l'écu. **C.**: la croix de Lorraine et la croisette. **L.** d'or et de gu.

Christen — *Coire.* D'azur à une étoile d'or en chef et la moitié inférieure d'une roue de moulin du même en p. **C.**: une étoile d'or.

Christensen — *Dan.* (M. ét.) D'or à la fasce d'azur; au croiss. tourné de gu., br. sur le tout. **C.**: deux haches d'armes d'arg., emm. d'azur, passées en saut.

Christensen — *Dan.* (M. ét.) D'or au chev. de gu. **C.**: un drapeau de gu. enroulé autour de sa hampe, accosté de dix bannières, de chaque côté deux de gu. et trois d'or.

Christiaens — *Bruges.* De gu. à un agneau pascal pass. d'arg.; au chef du même, ch. de neuf mouch. d'herm. de sa., 5 et 4.

Christiaens — *Flandre.* De gu. à neuf coquilles d'or. **C.**: une coquille d'or, entre un vol-banneret d'or et de gu.

Christiaens — *Flandre.* D'azur au chev. d'arg., acc. en chef de deux flanchis d'or et en p. d'une coquille du sec.

Christiani — *Holl.* Bandé d'arg. et de gu.

Christiani (Baron de l'Empire) — *France.* D'or à trois chev. d'azur.

Christiani (Comtes) — *Mantoue, Milan.* D'or à la croix d'azur, ch. de cinq étoiles d'arg. **C.**: une aigle iss. de sa., cour. d'or.

Christiani, v. **Kersten.**

Christie — *New-York.* D'arg. au chev. de gu., acc. de trois puits maçonnés au nat.

Christiersson (vön), anciennement **Christiernin** — *Finlande* (An., 18 mars 1720.) D'azur à la bande d'arg., ch. de trois coquilles de gu., posées chacune en pal; ladite bande acc. en chef d'une tête et col de cerf d'or et en p. d'une balance du même. **C.**: un soleil d'or, entre deux pl. d'aut. d'azur.

Christin — *Lyonnais.* D'azur à la fasce d'or, acc. en chef de trois aigles rangées d'arg. et en p. d'une croix pattée et alésée du même.

Christin — *France.* D'azur à trois tours d'arg., 2 et 1, la première surm. d'une épée d'or en pal et la seconde surm. d'un palmier d'or.

Christin — *Yverdon.* D'arg. à une croix latine de sa., accostée de deux branches feuillées de sin., le tout soutenu d'un tertre de trois coupeaux du sec.; au chef d'azur, ch. de trois étoiles (5) d'or. **C.**: une croix latine d'arg.

Christison — *Edinbourg* (Baronet, nov. 1871.) D'or au chev. de sa., acc. de trois feuilles de laurier de sin., les tiges en bas. **C.**: une croix latine de gu., haussée sur trois degrés de pierre au nat. **D.**: VITAM DIRIGAT.

Christlmüller — *Bav.* D'azur à un fer de moulin d'arg., adextré d'un soleil d'or et senestré d'un croiss. figuré et tourné d'arg. **C.**: un homme iss., hab. d'azur, entre deux cornes de buffle d'arg.

Christmann — *Bâle.* D'azur au cygne d'arg., bq. et m. d'or, le vol levé, surm. d'une étoile d'or; à la bord. du même. **C.**: un agneau pascal pass. d'arg. avec sa banderole. **L.**: à dextre d'or et d'azur, à sen. d'arg. et d'azur.

Christmann — *Kitzbühl (Tirol).* De gu. à un chevalier, arm. de toutes pièces d'azur, posé sur un tertre d'arg., la visière levée, tenant de sa main dextre une épée et de sa sen. un bouclier d'arg. ch. d'une croix du champ. Cq. cour. **C.**: le chevalier, iss.

Christoffels — *Westphalie.* D'or à la fasce de gu., acc. de trois fleurs du même. Cq. cour. **C.**: une fleur de gu., entre un vol de gu. et d'or.

Christoph de Linnenfeld. v. **Linnenfeld.**

Christophe — *Lorr.* (An., 30 mai 1726. M. ét. le 3 août 1746.) D'arg. au chev. d'azur, acc. de trois merlettes de sa.; à la bord. engr. de gu. **C.**: une merlette de sa.

Christophe — *France* (Baron de l'Empire, 12 fév. 1812.) Coupé: au 1 de sin. à une tête de cheval d'arg.; au 2 d'arg. au dextrochère au nat., mouv. du flanc, paré de sin., l'avant-bras ch. de cinq chev. renv. du champ, la main de carn. tenant un sabre de gu.

Christophori — *Bruges.* Parti: au 1 d'azur à une hure de sanglier d'arg.; au 2 de sa. à trois trèfles d'arg.

Christophoris — *Lorr.* (An., 7 août 1621.) D'azur à la bande d'arg., ch. de trois coeurs de gu. couronnées d'or, traversées d'une flèche au nat. **C.**: un bras, tenant une couronne de sin.

Christowski — *Russie.* Parti: au 1 de sa. à un sabre d'arg., garni d'or, posé en barre, la pointe en bas, acc. en chef à dextre d'une croix pattée d'or et en p. à sen. d'une cloche du même; au 2 coupé: *a.* d'azur à la demi-aigle au nat., sommée d'une couronne royale d'or, mouv. du parti; *b.* échiq. d'arg. et d'azur. **C.**: trois pl. d'aut.

Christyn barons **de Meerbeke** — *Brab.* (Barons, 11 janv. 1587. M. ét.) Ec.: aux 1 et 4 d'or à trois pals d'azur; au chef de gu., ch. d'une aigle d'arg. (*van den Hove*); aux 2 et 3 c.-éc., d'arg. à l'aigle de gu., et de gu. à la croix ancrée d'or (*de la Cousture*). Sur le tout de sa.; au chef d'arg., ch. de deux los. d'azur (*Christyn*). Cq. cour. **C.**: un lion iss. d'or, cour. du même, arm. et lamp. de gu., tenant de sa patte dextre une épée et supp. de sa sen. un coeur, le tout au nat. **S.**: deux griffons d'or, cour. du même, arm. et lamp. de gu., tenant chacun une bannière, celle à dextre aux armes de *Christyn*, celle à sen. aux armes de *van den Hove*.

Christyn comtes **de Ribaucourt** — *Bruxelles* (Conf. du titre de comte, 19 fév. 1820 et 5 déc. 1871.) De sa.; au chef d'arg., ch. de deux los. d'azur. **S.**: deux griffons d'or, cour. du même, arm. et lamp. de gu. **D.**: NIL DESPERANDUM.

Christyn vicomtes **de Tervueren et de Duysborch** — *Brab.* (Vicomtes, 1 avril 1690. M. ét.) Les armes de **Christyn** barons **de Meerbeke.**

Christynen (van) — *Malines.* De gu. à deux épées d'arg., garnies d'or, passées en saut., les pointes en bas; au coeur d'arg. en chef, *ou* en abîme, br. sur le tout.

Chromy — *Galicie.* Parti: au 1 d'azur à une grue d'arg., avec sa vigilance d'or, posée sur un tertre de trois coupeaux du sec.; au 2 d'arg. à un bâton au nat., posé en pal, accolé d'un serpent de sin., ledit bâton sommé d'une couronne de feuillage de sin., ornée à l'entour de huit grelots d'or. Cq. cour. **C.**: la grue avec sa vigilance. **L.** d'arg. et d'azur.

Chronowski — *Pol.* Les armes de **Gryf.**

Chrumer — *Ingolstadt.* Taillé de sa. sur or; à deux croiss. adossés de l'un à l'autre. **C.**: un demi-vol tranché de sa. sur or; à deux croiss. adossés de l'un à l'autre.

Chrynicki — *Pol.* De gu. à une ancre renv. d'arg., la trabe et l'anneau remplacés par une croix. Cq. cour. **C.**: cinq pl. d'aut. d'arg.

Chrzanowski — *Pol.* Les armes de **Poray.**

Chrzanowski — *Pol.* Les armes de **Rola.**

Chrzaszczowski — *Silésie.* Les armes de **Trzaska,** le champ de gu. et le croiss. d'arg.

Chrzepitski de Modliskowitz — *Pol.* D'arg. à un chien braque naiss. de sa. Cq. cour. **C.**: le chien, iss.

Chrzonstowski — *Pol.* Les armes de **Lodzia.**

Chrzoscicki — *Posnanie.* Les armes de **Rola.**

Chuart — *P. de Vaud.* D'or à une aigle de profil de sa., le vol ouv. et abaissé.

Chuberé — *Paris.* De gu. à trois roses d'arg.

Chucheisky (Chevaliers) — *Allem.* De gu. à la moitié supérieure d'une roue de charriot avec son essieu et deux rayons, le tout d'or. Cq. cour. **C.:** un demi-vol, aux armes de l'écu.

Chucquet — *Brab.* D'azur à la fasce d'or, acc. en chef de deux étoiles du même et en p. d'une quintefeuille d'arg.

Chuden ou **Chüden** — *Lunebourg.* Tranché d'arg. sur azur; à la bande de l'un en l'autre, br. sur une queue de paon au nat., posée en barre. **C.:** un paon rouant au nat., la patte sen. levée.

Chudleigh d'Ashton — *Devonshire* (Baronet, 1 août 1622. M. ét. le 1 août 1745.) D'herm. à trois lions de gu. **C.:** un sauvage de carn., ceint et cour. de lierre, tenant de sa main dextre une masse à picotons d'or, et portant un cor-de-chasse au nat., suspendu à son cou. **T.:** deux sauvages, pareils à celui du cimier.

Chuecos — *Castille.* D'azur à deux chaudières échiq. d'or et de gu., aux cornières d'or, l'une sur l'autre; et sept têtes de serpent d'or, sortant de chaque côté de chaque chaudière; à la bord. d'arg., ch. de huit mouch. d'herm. de sa.

Chuecos — *Esp.* Coupé: au 1 d'azur à sept poissons nageants d'arg., lorrés et peautrés d'or, 2, 2, 2 et 1; au 2 de sin. à un senestrochère, arm. et ganteté d'arg. mouv. du canton sen. du chef, tenant suspendues par des cordes sept têtes de Sarasin affr. au nat., coiffées de turbans d'arg. rayés de gu., 2, 1 et 4.

Chumacero — *Estrémadure.* D'azur à deux bras, arm. d'arg., mouv. du flanc dextre, l'un sur l'autre, tenant ensemble une masse à picotons d'arg., en pal; à la bordure d'or, ch. de sept soleils de gu. et de sept taus d'azur, savoir en chef un soleil au milieu et deux taux dans les cantons, et ainsi de suite.

Chumnos — *Grèce.* D'or à deux bandes de sin.

Chunowski — *Galicie.* D'azur à un bouclier ovale à nombril, d'arg. Cq. cour. **C.:** une queue de paon, au nat.

Chupeau de la Musse — *Bret.* Parti: au 1 d'arg. à trois pins de sin., traversés d'un sanglier d'or; au 2 d'arg. au lion de gu., et au chef d'azur, ch. d'un croiss. entre deux étoiles, le tout d'arg.

Chupin — *Franche-Comté* (M. ét.) D'azur à une colonne d'or, accostée de deux palmes d'arg.

Chupin de la Guitonnière — *Maine, Bret.* D'azur à six bill. d'or.

Chuppin — *Paris.* D'or au chev. d'azur, surm. d'une étoile du même et acc. en chef de deux croiss. de gu. et en p. d'un pin de sin.

Chuppin — *Lorr.* (An., 7 mars 1567.) D'azur à trois écussons d'arg. **C.:** les lettres M E d'or, avec un dard au nat.

Chur (Comtes) — *Aut.* D'arg. au bouquetin ramp. de sa. **C.:** un écran octogone échancré, aux armes de l'écu, chaque angle orné d'une boule d'or, supp. une plume de paon au nat.

Churchill (Baron), v. **Spencer** baron **Churchill.**

Churchill-Spencer duc **de Marlborough** — *Oxfordshire* (Baron *Spencer*, 21 juillet 1603; comte de *Sunderland*, 8 juin 1643; baron *Churchill*, 14 mai 1685; comte de *Marlborough*, 9 avril 1689; marquis de *Blandford* et duc de *M.*, 14 déc. 1702.) Éc.: aux 1 et 4 de sa. au lion d'arg.; au canton du même, ch. d'une croix de gu. (*Churchill*); aux 2 et 3 c.-éc., d'arg. plein, et de gu. à une frette d'or; à la bande de sa., ch. de trois coquilles d'arg., br. sur ces quartiers (*Spencer*). Au point du chef un écusson d'arg., timbré d'une couronne de prince du St.-Empire, ch. d'une croix de gu., surch. d'un écusson d'azur à trois fleurs-de-lis d'or. Deux cq., le 2 cour. **C.:** 1° un léopard couché d'arg., tenant une bannière de gu. ch. d'une main dextre appaumée d'arg., la trabe d'or (*Churchill*); 2° une tête de griffon d'arg., coll. d'une jumelle de gu., entre un vol d'arg. (*Spencer*). **S.:** deux dragons ailés de gu.; *ou:* à dextre un griffon coupé d'arg. sur or; à sen. un dragon ailé d'arg.; coll. chacun d'un collier de sa. ch. de trois coquilles d'arg. et enchaînés de sa. **D.:** FIEL, PERO DESDICHADO.

Churelich — *Allem.* Ec.: aux 1 et 4 d'azur au griffon d'or, cour. du même, tenant de sa patte dextre un membre de griffon aussi d'or, le griffon du 1 cont.; aux 2 et 3 d'or à l'aigle de sa., cour. d'or, celle du 3 cont. Sur le tout de gu. à une femme iss. de carn., cour. d'or, mouv. d'un tertre de sin. Cq. cour. **C.:** un griffon iss. d'or, cour. d'or, tenant de sa patte dextre une épée d'arg. et de sa sen. une boule d'azur. **L.** d'or et d'azur.

Churlandt (Barons) — *Aut.* Ec.: aux 1 et 4 d'or au lion de gu., tenant de ses pattes une chandelle, celui du 1 cont.; aux 2 et 3 d'arg. au griffon de gu., tenant de ses pattes une chandelle, celui du 3 cont. Sur le tout d'or à l'aigle de sa., cour. d'or. Deux cq. cour. **C.:** 1° le lion du 1, iss. entre deux prob. coupées alt. d'or et de sa.; 2. d'or et de sa.; 3° le griffon du 2, iss., entre un vol à l'antique de gu.; 4. d'arg. et de gu.

Churston (Baron), v. **Yarde-Buller** baron **Churston.**

Chute de Hauxfall — *Kent* (Baronet, 17 sept. 1684. M. ét. le 4 fév. 1721.) De gu. à trois épées d'arg., garnies d'or, posées en fasces, l'une sur l'autre, acc. de huit étoiles d'or, rangées en orle. **C.:** un avant-bras arm., posé en pal, la main ganteiée tenant une épée brisée d'arg., garnie d'or, en barre. **D.:** FORTUNE DE GUERRE.

Chwaliszewski — *Pol.* Les armes de **Szeliga.**

Chwalkowski de Chwalkowo — *Pol.* Les armes d'**Odrowonz.**

Chylewski — *Pol.* Les armes de **Jastrzembiec.**

Chylinski — *Pol.* Les armes de **Jastrzembiec.**

Chynowski — *Prusse.* Les armes de **Rogala.**

Chypre — *Dauphiné.* De gu. à trois écussons d'or.

Chypre (Rois **de**), v. **Lusignan.**

Chys (van der) — *Delft.* De sin. à trois canettes d'or, bq. de gu. **C.:** une canette de l'écu, entre un vol de sin. et d'or.

Chys (van der) — *Holl.* De sa. à trois chevrons d'or. **C.:** un vol à l'antique.

Chysow comtes **de Homer** — *Galicie* (Comtes. 14 août 1818.) Les armes de *Jelita*. Cq. cour. **C.:** un bouquetin iss. de sa., br. sur un panache de cinq pl. d'aut., celle du milieu d'or, les deux ext. d'azur, les deux autres de gu.

Ciacchi — *Florence.* De gu. à la bande de vair, acc. de deux griffons pass. de...

Ciacchi — *Florence.* D'arg. au chev. de gu., acc. en p. d'un mont de six coupeaux d'or.

Ciampelli — *Florence.* D'arg. à une jumelle de sa., acc. de deux annelets du même, 1 en chef et 1 en p.

Ciampelli — *Florence.* D'arg. à un mont de six coupeaux d'azur; au chef du même, ch. de trois fleurs-de-lis d'or, rangées entre les quatre pendants d'un lambel de gu.

Ciampoli — *Sicile.* D'or à trois oiseaux de sa. Cq. cour. **C.:** quatre pl. d'aut., alt. d'or et de sa.

Ciancarnoli — *Venise.* Coupé, de gu. à trois roses rangées d'or, sur azur plein; à la fasce d'or, br. sur le coupé. — *Ou:* Parti: au 1 d'arg. à quatre fasces ondées de gu.; au 2 coupé de gu. sur azur, à la fasce d'or, br. sur le coupé.

Ciani de Ciano — *Tirol* (Chevaliers du St.-Empire, 18 sept. 1790.) D'arg. au lion de gu., tenant une cyane (fleur) d'azur, tigée de sin. Cq. cour. **C.:** le lion, iss.; entre deux prob., coupées alt. d'arg. et de gu. **L.** d'arg. et de gu.

Ciaño ou **Ziaño** — *Asturies.* De gu. à un arbre de sin., entre deux tours d'arg., sommées chacune d'une tourelle du même; au lion posé d'or, br. sur le pied dudit arbre, enchaîné au fût; le tout soutenu d'une terrasse de sin., ch. de deux mains de carn., dextre et sen., posées en pals, montrant le dos, une des mains au-dessous de chaque tour.

Ciauti — *Rome.* D'azur à un loup arrêté d'arg., sur un tertre de sin., devant un faisceau de trois flèches du sec., les pointes en haut.

Ciarnowski — *Pol.* Les armes de **Tromby I.**

Cibeins (Comtes **de**), v. **Cholier** comtes **de Cibeins.**

Cibérans — *Beaujolais.* D'azur à trois falots d'or, allumés de gu.

Cibo — *Gênes.* De gu. à la bande échiq. d'arg. et d'azur, de trois tires.

Cibo — *Rome.* De gu. à la bande échiq. d'arg. et d'azur, de trois tires; au chef d'arg. à la croix de gu., abaissé sous un autre chef d'or, ch. d'une aigle ép. de sa., accompagnée d'un listel d'arg., posé en fasce, ch. du mot LIBERTAS et passant sur le corps et les ailes de l'aigle.

Cibo-Malaspina princes **de Massa et de Carrara** — *Gênes.* Coupé d'or sur gu.; à deux branches d'aubépine de sa., fleuries d'arg., posées en pals et arrondies en p., br. sur le coupé (*Malaspina*); au chef d'or, ch. d'une aigle ep. de sa., posée sur un listel d'arg. inscrit du mot LIBERTAS. Sur le tout un écusson de gu. à la bande échiq. d'arg. et d'azur de trois tires (*Cibo*); et au chef d'arg. à la croix de gu. (république de *Gênes.*)

Cibon — *Prov., Bret.* D'or à l'aigle ép. de sa.

Digitized by Google

l'estomac ch. d'un écusson de gu. à la bande échiq. d'arg. et d'azur, de trois trois tûres (*Cibo.*) **D.:** LÉAUTÉ PASSE TOUT.

Cibrario — *Piémont* (Comtes, 1 déc. 1861.) Parti: au 1 de sin. à deux dés accostés d'arg.; au 2 d'azur à la bande d'or, ch. de trois croiss. d'arg. Au chef de l'écu d'arg., br. sur le parti et ch. de six cotices alt. de gu. et de sa. **D.:** SI DEUS INTERSIT.

Cibrario (Comtes) — République de *San Marino.* Tiercé en fasce: au 1 d'azur à trois rochers accostés sommés chacun d'une tour de deux étages, le tout au nat., ouv. et aj. de sa., chaque tour sommée d'une plume d'autruche d'arg.; au 2 d'arg. à six cotices en barres alternativement de sa. et de gu.; au 3 parti: *a.* de sin. à deux dés accostés d'arg., celui à dextre marqué d'un seul point et celui à sen. de deux points; *b.* d'azur à la bande d'or, ch. de trois croiss. du champ, les cornes dirigées vers l'angle dextre du chef. Cq. cour. **C.:** une représentation du Saint Marino sous les traits d'un vieillard iss., hab. de gu., la tête entourée d'une auréole d'or, tenant un rouleau d'arg., inscrit du mot LIBERTAS en lettres de sa. **S.:** deux bouquetins, au nat. **D.:** SI DEUS INTERSIT.

Cicala — *Gènes.* De gu. à l'aigle d'arg., cour. d'or; à la bord. comp. de seize pièces d'arg. et d'azur, chaque compon d'arg. ch. d'une cigale d'or, posée en pal. Cq. cour. **C.:** trois pl. d'aut., une d'arg. entre deux de gu.

Cicalotti — *Rome* (Marquis, 19 juin 1784.) De gu. à trois roses d'arg., bout. d'or; au chef du même, ch. d'une aigle iss. de sa., cour. de gu., ledit chef soutenu d'une divise d'azur ch. d'un serpent ondoyant en fasce d'or.

Cicé — *Bret.* (M. ét.) De gu. à la bande d'herm.

Cicé (Barons de), v. **Champion** barons **de Cicé.**

Ciceri — *Como, Comtat-Venaissin.* D'or à trois plantes de pois chiches au nat., posées sur une terrasse de sin.

Ciceri, v. **Cucini-Ciceri.**

Cichoiewski — *Pol.* Les armes d'**Elsanowski.**

Cichowski — *Pol.* De gu. à une couleuvre ondoyante en pal, au nat., cour. d'or.

Cicignon — *Luxemb., Dan.* D'azur à trois têtes et cols de cygne d'arg. **C.:** une tête et col de cygne d'arg.

Cicilliani — *Vérone.* Ec. de gu. et de sin.; à une étoile d'or, br. en abîme.

Cicinello — *Naples.* De gu. à un cygne d'arg.; l'écu bordé-denché d'or.

Cicle — *Dalmatie.* D'azur à une comète d'or, posée en bande, entre deux bandes d'or. **C.:** trois pl. d'aut., une d'azur entre deux d'or.

Ciclis — *France.* D'arg. à un sanglier ramp. de sa., défendu d'arg.

Cicogna — *Vérone.* Ec.: aux 1 et 4 d'or à l'aigle de sa.; aux 2 et 3 de gu. à une étoile d'or, surm. d'un listel d'arg., ch. du mot VICTORIA. Sur le tout d'azur à une cigogne d'arg., bq. et m. de gu., tenant en son bec une anguille au nat. Deux cq. cour. **C.:** 1° la cigogne; 2° l'aigle, iss.

Cicogna, v. **Cigogna.**

Cicon (Comtes) — *Franche-Comté* (M. ét.) D'or à la fasce de sa. **C.:** un buste de More, cour. d'or.

Cicholewski — *Pol.* Les armes de **Czegenberg.**

Cichomski — *Pol.* Les armes de **Wenz.**

Cichowski — *Pol., Prusse.* De gu. à un agneau pascal pass. d'arg.

Ciecierski — *Pol.* Les armes de **Rawicz.**

Cieiecki — *Pol.* Les armes de **Zaremba.**

Cieleski — *Pol.* Les armes de **Trestka.**

Cielontkowa — *Pol.* D'azur à un croiss., chaque corne sommée d'une étoile; et un demi-croiss. tourné, mouv. du bas du premier croiss. et ayant sa corne également ornée d'une étoile; le tout d'or. Cq. cour. **C.:** trois pl. d'aut. d'or.

Ciemiński — *Pol.* Les armes de **Dembno.**

Ciemniewski — *Pol.* Les armes de **Prawdzic.**

Ciencielwicz — *Galicie.* Ec.: aux 1 et 4 d'azur à un bras arm., posé en pal, brandissant un sabre, le tout au nat.; aux 2 et 3 de gu. à deux pl. d'aut. d'arg., accostées. Cq. cour. **C.:** le bras du 1. **L.:** à dextre d'arg. et d'azur, à sen. d'arg. et de gu.

Cienfuegos — *Asturies.* De gu. à cinq chicots de sin., disposés en éventail renversé, les sommets s'entretouchant, et embrasés au nat.

Cienski — *Pol.* Les armes de **Pomian.**

Ciepielowski — *Pol.* D'azur au griffon d'arg. **C.:** le griffon, iss., entre deux prob. d'azur.

Cierpicki-Saweyko — *Pol.* De gu. à une roue d'or, sommée d'une croisette du même. **C.:** trois pl. d'aut., une d'or entre deux de gu.

Cierzay — *Anjou.* De gu. à six annelets d'arg.

Ciesielski — *Prusse,* orig. de *Pol.* (Rec. de nob., 30 janv. 1696.) Les armes de *Pielgrzym.* Cq. cour. **C.:** une tête de lion d'or, vomissant des flammes.

Ciesielski — *Posnanie.* Les armes de **Lubicz.**

Ciesielwski — *Pol.* Les armes de **Jastrzembiec.**

Cieszkowski (Comtes) — *Pol.* Les armes de **Dolenga.**

Cieszyca — *Pol.* Les armes de **Koziel II.**

Cieszynski ou **Wolframm-Cieszynski** — *Pol.* Les armes de **Junosza.**

Ciet (le) — *Bret.* D'azur à une rose d'arg., acc. de trois mâcles d'or.

Cietrzew — *Pol.* De gu. à un coq de bruyère au nat., crêté et barbé de gu., posé sur un tertre de sin. Cq. cour. **C.:** deux étoiles d'or, l'une sur l'autre, posées entre les cornes d'un croiss. montant du même.

Cieza — *Asturies, Castille.* D'or à la bande de gu. engoulée de deux têtes de dragon de sin. et acc. de deux chaudières de sa.

Cieszkowski — *Prusse* (Comtes, 1829.) Les armes de **Dolenga.**

Cifre de Colonia — Ile de *Mayorque.* Parti: au 1 d'or au cyprès arr. de sin.; au 2 d'azur au griffon d'or.

Cifuentes — *Asturies.* D'azur au lion ramp. au nat.; à la bord. d'arg., ch. de quatre croisettes de gu., posées dans les cantons.

Cifuentes — *Seville.* D'arg. à cinq mouch. d'herm. de sa., 2, 1 et 2; à la bord. de gu., ch. de huit flanchis d'or.

Cigala (Comtes) — *Italie.* D'or à l'aigle ép. de pourpre, chaque tête cour. d'or. — *Ou:* Ec.: aux 1 et 4 d'arg. à quatre roses à quatre feuilles de gu., 2 et 2; aux 2 et 3 d'or à l'aigle de pourpre, cour. d'or.

Cigalini (Marquis) — *Milan.* D'arg. à un château sommé d'une tour de deux étages de gu., ouv. et aj. du champ, ladite tour accostée de deux lions ramp. et affr. du sec., soutenus du château; celui-ci posé sur une terrasse de sin., ayant sur le devant une eau au nat.; au chef d'or, ch. d'une aigle de sa., cour. d'or. **C.:** un lion iss. de gu., tenant une épée d'arg., garnie d'or. **L.** d'or et de gu.

Cigata — *Vérone.* D'azur à un arbre de sin., sommé à sen. d'une colombe d'arg., bq. et m. de gu., et senestré d'un lion d'arg., lamp. de gu.; le tout soutenu d'une terrasse de sin.

Cigliolini — *Italie* D'or à la barre abaissée d'azur, ch. d'une aigle de sa., et acc. de deux fleurs-de-lis d'arg., 1 en chef et 1 en p. Cq. cour. **C.:** quatre pl. d'aut.: d'azur, d'or, d'arg. et de gu. **L.:** à dextre d'arg. et de gu., a sen. d'or et d'azur.

Cigogna — *Venise.* D'azur à une cigogne d'arg., bq. de gu. **C.:** une toque de doge de Venise, de gu.

Cigogna-Cicriel — *Milan.* De sin. à une cigogne d'arg., bq. et m. d'or, tenant en son bec un serpent d'azur et de sa patte dextre levée une pierre au nat. **C.:** un bras arm., brandissant une épée, le tout au nat., surm. de la *Légende:* ANCORA SPERO, en lettres de sa. sur un listel d'arg. Le tout posé sur l'estomac d'une aigle ép. de sa., chaque tête cour. d'or, surm. de la couronne impériale, tenant de sa griffe dextre une épée et de sa sen. un sceptre.

Cigongne — *Norm.* D'azur à trois fleurs-de-lis d'or; à la bande échiq. d'arg. et de gu., br. sur le tout.

Cigonia, v. **Cicogna.**

Cigoti, l'une des treize familles patriciennes de *Trieste* (M. ét. en 1690.) De gu. au griffon de sin., ramp. contre un arbre du même, posé à dextre.

Cihlarz — *Prague* (Chevaliers, 4 nov. 1880.) D'arg. à une rose de gu., bout. d'or, barbée de sin.; à la bord. d'azur, ch. de quatorze étoiles d'or. Deux cq. colur. **C.:** 1° un lion iss. et cont. de gu., tenant de ses pattes un faisceau des licteurs, au nat., lié de gu., posé en pal; **L.** d'arg. et de gu.; 2° un voi à l'antique, d'or et d'azur; **L.** d'or et d'azur.

Ciliart de la Ciliardière — *Bret.* D'herm. à trois chev. de gu.

Ciliart de Kermaingay — *Bret.* De gu. à un grêlier d'arg., le pavillon à sen. **D.:** MON COR ET MON SANG.

Cilleur (le) de Lorgeril — *Bret.* D'azur à la bande d'or, côtoyée en chef de trois molettes d'arg. et en p. de trois coquilles du sec.

Cillis (Comtes) — *Aut.* Ec.: aux 1 et 4 d'azur à trois étoiles d'or; aux 2 et 3 d'arg. à deux fasces de gu. Cq. cour. **C.:** cinq pl. d'aut., une d'arg. entre quatre de sa.

Cilly — *Franche-Comté.* De gu. à un bourdon de pélerin d'or, ch. sur le milieu d'une coquille du même.

Cima di Cignoli — *Florence.* Ec. d'arg. et d'or,

le 1 ch. d'une plante de sin. **C.**: un lion assis d'or. **L.** d'arg. et d'or. **D.**: DISTINGUE.

Cimani — *Dalmatie* (M. ét.) D'azur à trois bandes de gu. Cq. cour. **C.**: un vol à l'antique, aux armes de l'écu. **L.** de gu. et d'azur (*ou* d'or et d'azur).

Cimavini — *Trévise.* De gu. à la bande d'arg., ch. en haut d'une écrevisse de sa., posée dans le sens de la bande.

Cimerlini — *Vérone.* D'arg. à un mur crén. d'arg., maçonné de sa., touchant les flancs, et soutenu d'une terrasse de sin.; au chef d'azur.

Ciminelli — *Italie.* Parti: au 1 de gu. à l'aigle cont. de sa., cour. d'or; au 2 d'arg. au lion d'or, tenant de sa patte sen. un bouquet de roses de gu., tigées et feuillées de sin., et soutenu d'une terrasse de sin. A sept étoiles de l'un à l'autre, br. sur le tout, et rangées en chef en demi-cercle. Cq. cour. **C.**: le lion, iss. **L.** d'arg., de gu. et d'or.

Cimelelle, v. **Ciclelle.**

Cimeq — *Holl.* D'or à deux fasces de gu., acc. de cinq annelets du même.

Cimdro — *Dalmatie.* Coupé: au 1 d'arg. à un renard courant de gu.; au 2 bandé de sa. et de gu. Cq. cour. **C.**: trois pl. d'aut.: de sa., d'or et de gu. **L.** d'or et de gu.

Cimgal — *Norm.* D'azur à trois mains sen. appaumées d'arg.

Cimgelshouck (van) — *Leyde.* D'arg. à un boulevard d'azur, planté de cinq arbres de sin., s'avançant en angle aigu, dans une eau au nat.

Cimi — *Dalmatie.* Coupé: au 1 d'azur à une tête de More, bandée d'arg.; au 2 de gu. plein. **C.**. un buste de More, les yeux bandés d'arg., posé de profil, hab. d'un coupé d'azur et de gu., au rabat d'arg. **L.**: à dextre d'arg. et d'azur, à sen. d'arg. et de gu.

Cimi — *Florence.* D'azur à un mont de six coupeaux d'or, sommé d'un arbre de sin.

Cimi — *Florence.* D'azur au chev. de gu., ch. de trois boules d'or.

Cimi — *Florence.* De sa. à trois jumelles d'arg.

Cimi — *Florence.* Parti d'arg. et de sa.; à deux épées de l'un en l'autre, les pointes en bas, dirigées vers la p. de l'écu.

Cimi — *Florence.* D'azur à trois fasces d'arg.; au lion naiss. du même, arm. et lamp. de gu., br. sur le tout.

Cimi [anciennement **Cimti**] — *Florence.* Parti d'azur et de bleu céleste; à une étoile de l'un en l'autre.

Cimier — *Lyonnais.* D'azur au cygne d'arg., nageant sur une rivière du même.

Cimq — *Gouda.* D'or à cinq boules de sa., 2, 1 et 2. **C.**: une boule de sa., entre un vol d'or.

Cimtrey — *Norm.* De gu. à trois coquilles d'arg.

Cimtrey — *Franche-Comté* (M. ét.) D'or à trois roses de gu.; au chef du même, ch. d'un léopard du champ.

Cioffi — *Naples.* De gu. à trois bandes d'or; au chef du premier, ch. d'une couronne d'or au-dessous d'un lion léopardé du même.

Ciogni — *Rome.* D'arg. à la croix d'azur, ch. de cinq étoiles d'or.

Ciolek — *Pol.* D'arg. à un jeune taureau pass. de gu. Cq. cour. **C.**: le taureau, iss.

Ciolek comtes **de Komorowsky** — *Pol.* D'arg. au boeuf arrêté de gu., sur une terrasse de sin. Cq. cour. **C.**: le boeuf, iss.

Cioli — *Flandre.* D'arg. au chev. d'azur.

Cioli — *Florence.* De gu. à un dragon ailé à deux pattes d'or, les ailes levées, la tête surm. d'une étoile du sec.

Ciolkowski — *Pol.* Les armes de **Jastrzembiec.**

Cioni — *Florence.* D'arg. au lion de sa.; à la bande d'azur, br. sur le tout.

Cipci — *Dalmatie* (M. ét.) D'azur à l'aigle d'or, bq. et m. de gu. **C.**: l'aigle, iss.

Cipières — *Prov.* (Conf. de nob., 1667.) D'or à trois pattes d'ours coupées de sa.

Cipolla — *Vérone.* D'arg. à un oignon de gu., feuillé de sin. Cq. cour. **C.**: l'oignon, entre deux prob. d'arg.; *ou*: une aigle de sa., cour. d'or.

Cippico — *Dalmatie.* Parti-émanché de gu.et d'or. **C.**: un lion iss. d'or.

Cippico — *Dalmatie* (Rec. de nob., 28 oct. 1823.) Parti-émanché de quatre pièces et une demie d'or et de gu. Cq. cour. **C.**: un lion iss. d'or, tenant un listel d'arg. ch. de la *Légende*: OMNIA EX ALTO.

Cipriani — *Corse, Livourne. Armes anc.*: D'or à six boules d'azur. **C.**: une couleuvre cour., engloutissant une couleuvre plus petite. — *Armes mod.*: Coupé: au 1 parti: d'or à six boules d'azur, et d'azur à trois chev. d'or; et au chef d'arg., br. sur ce parti et ch. d'une croix de Jérusalem d'or; au 2 d'arg. à une couleuvre engloutissante une couleuvre plus petite, au nat.

Cipriani — *Vérone.* D'azur à six boules d'or.

Cipriani — *Italie, Prov.* D'azur à trois triangles d'or.

Cipriani-Quarco — *Dalmatie* (Rec. de nob., 28 oct. 1823.) Coupé d'azur sur or; au lion de l'un en l'autre. Cq. cour. **C.**: un lion iss. d'or.

Cirardi (Barons) — *Aut.* De gu. à la fasce d'or, ch. d'une rose du champ, barbée de sin., et acc. de deux roses d'arg., barbées de sin., 1 en chef et 1 en p. Cq. cour. **C.**: trois pl. d'aut.: d'or, de gu. et d'arg. **L.**: à dextre d'or et de gu., à sen. d'arg. et de gu.

Circolo ou Circulo — *Vérone.* D'azur à une tour d'arg., ouv. et aj. de sa., posée sur un tertre de trois coupeaux de sin.

Cirencester (Baron), v. **Bentinck** duc **de Portland.**

Ciresme — *Norm.* De sin. à trois faux d'arg., emm. (d'or.

Cirey — *Bourg.* D'azur à deux lévriers ramp. et affr. d'arg., coll. de gu., bouclés d'or.

Cirey — *Lorr.* De gu. à la croix ancrée d'or.

Cirheimb (von) zu Hopfenbach auf Gutenau — *Aut.* (Barons, 21 déc. 1685.) De gu. à trois collines de sin., mouv. de la p., celle du milieu plus élevée et sommée d'un fer-à-cheval au nat., devant lequel se trouvent deux flèches au nat., passées en saut., les pointes en bas; le champ chapé d'azur, ch. à dextre d'un lion d'or, lamp. de gu., et à sen. de trois étoiles d'or. Trois cq. cour. **C.**: 1° un vol coupé alt. d'azur et d'or; 2° le lion, iss. et cont.; 3° trois pl. d'aut., une d'or entre deux d'azur. **L.** d'or et d'azur.

Ciriacy — *Prusse.* D'azur au vol d'arg. **C.**: le vol.

Ciriacy-Waatrup — *Westphalie* (An., 14 déc. 1870.) D'azur au vol d'arg.; à la bord. comp. de sa. et d'arg. de douze pièces. **C.**: un vol d'arg. **L.** d'arg. et d'azur. **D.**: ICH DIENE.

Cirlasse — *Paris.* D'azur à la bande d'or, ch. de trois tourt. du champ.

Cirier (le) — *Paris.* D'azur à trois licornes saillantes d'or.

Cirier (le) de Semur — *Maine.* D'arg. à une étoile de gu., acc. de quatre mouch. d'herm. d'azur, 2 et 2.

Cirille — *France.* D'arg.; au chef d'azur, ch. d'une fleur-de-lis d'or, entre deux molettes du même.

Ciringhelli — *Vérone.* Coupé d'arg. sur gu.; à trois étoiles de l'un à l'autre.

Cirisser — *Silésie.* De gu. à trois flèches émoussées d'arg., posées en bandes, rangées en barre. **C.**: deux prob., d'arg. et de gu.

Cirksena comtes **d'Ostfrise** (Comtes du St.-Empire, 1534; princes du St.-Empire, 1654. M. ét. le 26 mai 1744.) De sa. à une harpie d'or, la tête et la poitrine de carn., cour. d'or, cant. de quatre étoiles du même, posées dans les cantons de l'écu. Cq. cour. **C.**: une fleur-de-lis d'or, devant un panache de pl. d'aut. de sa.

Cironis — *Rouergue.* D'azur à un mont de trois coupeaux d'arg. (de sa.

Ciroy — *Franche-Comté.* D'arg. à la croix ancrée

Cirvent — *Roussillon.* De gu. à un cerf d'arg., ramé d'or.

Cisana — *Vérone.* De gu. à deux demi-vols adossés d'arg.

Cisano — *Padoue.* D'arg. à une fleur-de-lis de gu.; le champ chapé du même.

Cisar — *Flandre.* De gu. au rencontre de cerf d'or, acc. de trois roses mal-ordonnées d'arg., celle du chef posée entre les cornes.

Cischini (Edle **von**) — *Bav.* (Nob. du St.-Empire, 8 août 1681.) Parti: au 1 d'or à l'aigle de sa., bq., m. et cour. d'or; au 2 de gu. à la bande d'arg., ch. d'une alouette volante au nat. Cq. cour. **C.**: l'aigle du 1. — (Chevaliers du St.-Empire, 22 janv. 1765.) Parti: au 1 d'or à l'aigle de sa., bq., m. et cour. d'or; au 2 de gu. à la bande d'arg., ch. d'une alouette volante au nat. et acc. de deux étoiles d'or. Deux cq. cour. **C.**: 1° une aigle iss. et cont. de sa., cour. d'or; **L.** d'or et de sa.; 2° un lion iss. d'or, tenant entre ses pattes un triangle vidé d'arg.; **L.** d'arg. et de gu.

Cise — *Franche-Comté* (An., 1472. M. ét.) D'arg. au saut. noueux de sa.

Ciscrchi — *Vérone.* Coupé: au 1 d'azur à trois étoiles mal-ordonnées d'arg.; au 2 de gu. plein.

Ciseri (di) — *Vérone.* Coupé: au 1 prati d'azur et d'arg., à une aigle de sa., bq. et m. de gu., br. sur le parti; au 2 d'arg. au coq hardi de sa., bq., m., crêté et barbé de gu.

Cisneros — *Murcie.* Echiq. d'or et de gu. de cinq tires, chacune de trois points [Maison à laquelle ap-

partenait le cardinal *Francisco Ximenez de Cisneros.*]

Cisneros — *Esp., Flandre.* Coupé: au 1 de gu. à un cygne d'arg., coll. d'une couronne à l'antique d'or, et nageant dans une eau d'arg.; au 2 échiq. d'or et de gu. L'écu entouré d'une bord. d'azur, ch. de huit bes. d'or.

Cisoing — *Hainaut.* Bandé d'or et d'azur. — *Ou:* Bandé d'or et d'azur; au fr.-q. de gu., ch. d'une merlette du premier. **C.:** une aigle iss. d'or.

Cisotti — *Vicence.* D'or à un arbre de sin., s'élevant d'une haie d'osiers du même entrelacée dans cinq pieux verticaux de gu.; le tout acc. en chef d'une fasce haussée de gu.

Cissay — *France.* D'azur à deux chev. d'or, ch. chacun de cinq coquilles de gu.

Cissey, v. **Courtot de Cissey.**

Cistel de la Garde — *Auv.* De gu. à trois lions léopardés d'or; au chef denché d'azur, ch. de trois fleurs-de-lis d'or.

Cisterna (Princes **della**), v. **dal Pozzo** princes **della Cisterna.**

Cisternes de Vinzelles — *Auv.* D'arg. à une citerne de sa., maçonnée d'arg., ch. en coeur d'une étoile du même.

Citerlo — *Milan.* D'azur à un château crén. de gu, sommé de deux tours du même, ouv. et aj. du champ, acc. de trois étoiles (8) d'or, rangées en chef; au chef d'or, ch. d'une aigle de sa., cour. d'or.

Citey — *Franche-Comté* (M. ét.) De gu. à la bande d'or, acc. de douze bill. du même, 3, 2 et 1 en chef, et 1, 2, 3 en p.

Cito-Filomarino — *Naples* (Comtes, 1549; marquis, 1560; princes, 1610; ducs, 1624.) De sin. au lion d'or, ramp. contre une colonne d'arg.; au chef de gu., ch. d'une fleur-de-lis d'or. **D.:** TUTUS AB UNO.

Citon — *France.* D'azur à la fasce d'or, acc. de trois molettes d'arg.

Citrany — *Prov.* D'arg. à un citronnier de sin., terrassé du même, fruité d'or.

Cittadella — *Padoue.* D'arg. au lion de gu.

Cittadella (Comtes) — *Padoue.* D'arg. à un renard (dit *dolce*) ramp., au nat., la queue pendante; au chef du premier, ch. d'une croix de gu.

Cittadini — *Milan.* D'or à quinze fleurs-de-lis d'azur, 5, 4, 3, 2 et 1. **C.:** une aigle iss. de sa., bq. et cour. d'or.

Cittadino (del) — *Florence.* D'or au lion assis de gu., soutenu d'une terrasse de sin. et tenant une épée au nat.; au chef d'azur, ch. de trois fleurs-de-lis d'or, rangées entre les quatre pendants d'un lambel de gu.

Citters (van) — *Zél.* (Admis au corps équestre de *Zél.*, 28 août 1814; autres branches an. le 3 nov. 1828 et le 24 janv. 1872.) D'azur à la fasce brét. et c.-brét. d'arg., acc. de sept étoiles d'or, 4 rangées en chef et 3 rangées en p.; au chef du sec. Brl. d'azur et d'or. **C.:** une étoile d'or, entre un vol d'azur et d'or. **L.** d'or et d'azur [Comp. **Duvelaer van Citters, Klen van Citters, Verheye van Citters** et **de Witte van Citters.**]

Ciurana — *Esp.* D'azur à une tour sommée de trois tourettes d'or, celle du milieu plus élevée, le tout ouv. et aj. de sa.

Ciurletti de Belfonte — *Tirol* (Nob. du St.-Empire, 8 juin 1551.) Coupé, d'azur à une alouette ess. d'arg., fixant un soleil d'or mouv. du canton dextre du chef, sur arg. à un cèdre au nat., terrassé de sin.; à la fasce de gu., br. sur le coupé. Cq. cour. **C.:** l'alouette, posée sur une couronne de laurier entourant le casque.

Ciurletti comtes **de Schönbrunn** — *Tirol* (Comtes du St.-Empire, 3 août 1790.) Coupé, d'azur à une alouette ess. d'arg., fixant un soleil d'or mouv. du canton dextre du chef, sur arg. à un cèdre au nat., terrassé de sin.; à la fasce de gu., br. sur le coupé. Trois cq., le 2 cour. **C.:** 1° le cèdre terrassé, sur un brl. d'arg., de gu. et d'azur, qui supporte une couronne de chêne de sin.; 2° une cascade au nat., entre deux prob. échiq. d'arg. et de gu.; 3° l'alouette posée sur une couronne de laurier et un brl. pareil à celui du 1. **L.:** des 1 et 3 cq., d'azur, de gu. et d'arg.; du 2, de gu' et d'arg.

Civaleili — *Dalmatie* (M. ét. en 1713.) D'or à la bande d'azur, ch. de trois fleurs-de-lis d'arg., posées en barres. Cq. cour. **C.:** une aigle ép. de sa., bq. et m. de gu., surm. d'une couronne d'or. **L.** d'or et d'azur.

Civallart d'Happoncourt — *Brab.* (Comtes, 6 août 1783.) D'or au lion de gu., ramp. contre un palmier arr. de sin. **S.:** deux lions reg. d'or.

Civena — *Vicence, Padoue.* Parti d'or et d'azur, l'or ch. d'une fleur-de-lis d'azur. — *Ou:* De gu. à trois bandes d'or, *ou* bandé de gu. et d'or; au chef d'azur, ch. de trois fleurs-de-lis d'or.

Cividale — *Udine.* De gu. à la fasce d'arg.

Cividale — *Vicence.* De gu. à trois bandes d'or.

Civille — *Esp., Norm.* D'arg.; au chef d'azur, ch. d'une fleur-de-lis d'or entre deux molettes du même.

Civrac (Ducs **de**), v. **Durfort** ducs **de Lorges.**

Civran — *Venise.* D'azur à un cerf pass. d'arg., ramé d'or. — *Ou:* D'azur à un cerf élancé d'or, sur une terrasse de sin.

Civria, v. **Syvria.**

Civriat — *Franche-Comté* (M. ét.) De gu. à une fleur-de-lis d'or.

Cize, v. **Cise.**

Cizerin — *Dauphiné.* De gu. à une tour sommée de trois tourelles d'arg.

Cizeron — *Lyonnais.* D'arg. à six hérons de gu., 3 et 3.

Cjubretits — *Serbie.* Coupé d'or sur arg.; à la bande de gu., ch. de trois étoiles (8) d'arg., br. sur le tout. **C.:** deux prob., coupées alt. d'or et d'arg. **L.** d'or et d'arg.

Claarbout — *Holl.* De gu. à trois couteaux de sa., posés en fasces, l'un sur l'autre, les 1 et 3 ayant la pointe à sen.

Claarenbeek (van) — *Harlem, Brab.* D'or au chev. de sin., acc. de trois cornelles de sa.

Claassen — *Holl.* D'arg. à trois peupliers de sin., rangés sur une terrasse du même. **C.:** un bras arm., le coude à dextre, brandissant une épée, le tout au nat.

Clabat — *Poitou.* D'arg. à un loup ramp. de sa., entravaillé en passant sa patte sen. sur une bande d'or, br. sur le tout et ch. d'un écusson de gu. surch. d'un croiss. d'arg.

Clacy — *Pic.* De gu. à trois pals échiq. d'arg. et d'azur; au chef d'or.

Cladera — *Iles Baléares.* D'arg. à un château de deux tours reliées par une courtine, au nat., acc. en chef d'un soleil de gu.

Clady — *Brab.* (An., 1 nov. 1793.) Ec.: aux 1 et 4 d'azur au senestrochère au nat., mouv. d'une nuée, la main de carn. tenant un badelaire d'arg., garni d'or; aux 2 et 3 d'arg. à la bande de gu. Cq. cour. **C.:** le senestrochère de l'écu, entre un vol de sa., sortant d'une nuée mouv. de l'aile sen. **S.:** à dextre un lion d'or; à sen. un lévrier d'arg.

Claen — *Hambourg.* Parti: au 1 d'arg. au boeuf pass. de gu., iss. du parti; au 2 de gu. à une demi-fleur-de-lis d'arg., mouv. du parti. **C.:** une fleur-de-lis d'arg., entre deux prob. coupées alt. d'arg. et de gu.

Claerhout (van) — *Flandre.* De sa.; au chef d'arg., ch. de deux molettes (5) de gu. **C.:** un hermite, tenant de sa main dextre un chapelet et de sa sen. un bâton. *Cri:* GAND!

Claerhout, v. **Deurnagele** *dit* **Claerhout.**

Claes ou **Claessens** — *Hasselt* (*Belg.*) D'arg. au lion de gu. [Une branche de cette famille porte: D'or à la croix de gu.]

Claesman barons **de Male-lez-Bruges** — *Bruges* (An., 29 nov. 1709; barons, 1 juin 1712.) Tranché: au 1 d'or à un membre de lion de sa., posé en bande; au 2 de sa. à une bande d'or. **C.:** le membre de lion, posé en pal. **S.:** deux lions d'or, arm. et lamp. de gu.

Claessen — *Leerdam* (*Holl.*) D'azur à deux pipes à fumer (longues pipes en terre) au nat., passées en saut., les fourneaux en haut et adossés, acc. de trois étoiles d'or, 1 en chef et 2 en flancs, et d'un oiseau démembré d'or, l'aile levée, en p.

Claeys — *Flandre.* D'azur à trois étoiles d'or.

Claeyssone — *Bruges,* orig. de *Holl.* De sa. à la croix d'arg., cant. de douze merlettes du même, rangées en orle. **C.:** un cygne iss. d'arg., le vol ouv. et levé.

Claloquin — *Art.* De sa. à trois merlettes d'arg. *ou* d'or.

Clairac — *Lang.* D'azur au lion d'or, acc. en chef de deux étoiles du même.

Clairac de Roqueserière — *Lang.* De gu. à une cloche d'arg., bataillée de sa.

Clairambault marquis **de Vendeuil** — *Pic.* (M. ét. en 1832.) D'azur au lion naiss. d'or. **D.:** DE VENDEUIL NOUS SOMMES.

Clairaunay — *Maine.* D'arg. à trois licornes de sa.

Claire (le) — *Lorr.* (An., 1 mars 1512.) D'or au léopard de gu.; au chef du même, ch. de trois bes. d'or.

Clairefontaine — *Bret.* D'or; au chef d'azur, ch. d'un annelet du champ. — *Ou:* D'azur à la fasce d'arg., ch. d'un annelet de sa.; au chef d'or.

Clairembault de Grégy — *Brie, Bret.* D'arg. à un arbre de sin.

Clairfait, v. **Croix** comtes **de Clerfayt.**

Clairmont (Comtes **de**), v. **Claris** et **Escalibes** — comtes **de Clairmont.**

Digitized by Google

Clairon comtes **d'Haussonville** — *Lorr.*,*Champ.* D'or à la croix de gu., frettée d'arg.

Clairon comtes **d'Haussonville** — *Silésie.* De gu. à la croix d'arg., cant. de quatre croisettes trèflées du même. Sur le tout de *Saffres*, qui est de gu. à cinq saffres ou aigles de mer d'arg. L'écu soutenu d'une couronne d'or. **S.**: deux lions reg. d'or, arm. et lamp. de gu. **D.**: SONNE HAUT, CLAIRON, POUR L'HONNEUR DE TA MAISON.

Clairot — *Lorr.* (An., 6 oct. 1660.) D'azur à la bande d'arg., ch. de trois tourt. d'azur et de trois pommes du même, alternant, et acc. en chef d'une étoile d'or et d'un croiss. du même, et en p. d'un lion d'arg.

Clairvaux ou **Clervaux** — *Luxemb.* De gu.; au chef d'or, ch. de trois corneilles de sa., bq. et m. de gu.

Clais (von) — *Winterthur* (*Zurich*). D'arg. à la fasce de sa., acc. de trois branches de tilleul feuillées chacune de trois pièces mal-ordonnées de sin. **C.**: un oiseau de sa., le vol levé. **L.** d'arg. et de sa.

Claissone — *Gand.* D'azur à deux épées d'arg., garnies d'or, accostées en pals. **C.**: un sauvage, tenant une massue posée sur son épaule.

Claissone (de) — *Gand.* Echiq. d'or et d'azur.

Claissonne — *Brab.* De gu. au chev. d'arg., acc. en p. d'une étoile (8) du même. **C.**: l'étoile, devant un vol-banneret mêlé d'arg. et de gu.

Clam — *Aut.* (Barons, 22 nov. 1655; comtes, 17 nov. 1759.) Ec.: aux 1 et 4 tranché d'arg. sur sa. (*Clam*); aux 2 et 3 d'or à une chatte ramp. de sa. Sur le tout d'or à une jeune fille iss. de carn., mouv. de trois pics de rocher au nat., les cheveux épars, cour. de feuillage, supp. de sa main dextre un massacre de cerf au nat., la sen. appuyée sur sa hanche. Trois cq. cour. **C.**: 1° un vol cont., aux armes du 1; **L.** d'or et de gu.; 2° la jeune fille iss.; **L.** d'arg. et de gu.; 3° le chatte; **L.** d'arg. et de sa.

Clam-Gallas — *Aut.* (Branche cadette de la maison de *Clam*. Comtes, 29 août 1768.) Ec.: au 1 d'or à l'aigle de sa., bq., m. et cour. du champ; au 2 d'or à une chatte ramp. de sa.; au 3 d'azur à la fasce d'or; au 4 tranché d'arg. sur sa. Sur le tout un écusson d'or, timbré d'une couronne à l'antique du même et ch. d'une jeune fille iss. de carn., mouv. de trois pics de rocher au nat., les cheveux épars, cour. de feuillage, supp. de sa main dextre un massacre de cerf au nat., la sen. appuyée sur sa hanche. Quatre cq. cour. **C.**: 1° une aigle cont. de sa., cour. d'or, entre un vol d'azur, chaque aile ch. d'une fasce d'or; **L.** d'or et d'azur; 2° la jeune fille, iss. des rochers; **L.** d'or et de sa.; 3° la chatte, iss.; **L.** d'or et de sa.; 4° dix banderoles, flottantes vers sen., les 1, 4, 6 et 9 de gu., les 2 et 7 d'or, les autres d'arg.; les trabes d'or; **L.** d'or et d'azur. **S.**: deux aigles reg. de sa.

Clam-Martinicz — *Aut.* (Branche aînée de la maison de *Clam*. Comtes, 2 nov. 1792.) Parti: au 1 éc. d'un tranché d'arg. sur sa., et d'or à une chatte ramp. de sa.; sur le tout un écusson d'or, timbré d'une couronne à l'antique du même et ch. d'une jeune fille iss. de carn., mouv. de trois pics de rocher au nat., les cheveux épars, cour. de feuillage, supp. de sa main dextre un massacre de cerf au nat., la sen. appuyée sur sa hanche; au 2 de gu. à deux feuilles de nénuphar d'arg., sortant d'une racine commune; en coeur une étoile (8) d'or. Quatre cq. cour., et au milieu, entre ces cq., une aigle ép. de sa., bq., m. et cour. d'or. ch. sur la poitrine du chiffre F. II. du même. **C.**: 1° un vol à l'antique tranché d'arg. sur sa.; **L.** d'arg. et de gu.; 2° la jeune fille, iss. des rochers; **L.** d'or et de sa.; 3° un écusson de gu., timbré d'une couronne impériale et ch. d'une fasce d'arg., surch. de la lettre M de sa. et acc. en chef et en p. de la lettre R d'or; le tout entre un vol de gu., chaque aile ch. d'une feuille de nénuphar d'arg., attachée à une tige allongée; **L.** d'arg. et de gu; 4° la chatte de l'écu, iss.; **L.** d'or et de sa. **S.**: deux griffons d'or, arm. et lamp. de gu.

Clamecy — *France.* De gu. à deux fasces d'arg.; au chev. d'or, br. sur le tout.

Clamm — *Tirol.* D'arg. à une aigle de profil de sa. Cq. cour. **C.**: l'aigle, le vol levé.

Clammer — *Coire.* D'azur à un senestrochère, paré de gu., mouv du flanc, la main de carn. supp. une étoile d'or; le tout acc. en p. d'un rang de trois collines escarpées de sin. **C.**: le bras, en pal, mouv. du bri. **L.**: à dextre d'arg. et de gu., à sen. d'arg. et d'azur.

Clammer — *Biberach* (*Wurt.*) D'or à un bras, paré d'azur, retr. d'arg., mouv. du canton sen. du chef, la main de carn. tenant un crampon carré de sa., posé en fasce. **C.**: un vol de sa. **L.** d'or et de sa.

Clammer de Weydech — *Souabe.* De sa. à un bras, paré d'azur, en bande, mouv. du canton dextre du chef, la main de carn. tenant un crampon carré d'arg., en fasce. **C.**: le bras, en pal, br. sur une queue de paon au nat.; le tout entre un vol de sa. [Une branche en *Ostfrise* portait en cimier le bras, en pal, entre deux prob. coupées de sa. sur arg.] **L.** d'arg. et de sa.

Clamorgan — *Norm.* D'arg. à l'aigle de sa., languée, bq. et m. d'or; à la bord. de gu.

Clanbrasil (Baron et comte), v. **Jocelyn** comte **de Roden** et **Hamilton** comte **de Clanbrasil.**

Clancarty (Comtes **de**), v. **M' Carthy** et **Trench** — comtes **de Clancarty.**

Clandorff — *Heilbronn* (*Wurt.*) De sa. à une branche avec trois glands mal-ordonnés, au-dessus de trois feuilles mal-ordonnées, la tige mouv. d'un petit chicot en fasce, soutenu d'un tertre, le tout au nat. **C.**: les meubles de l'écu (moins le tertre). **L.** d'or et de sa.

Claneboy (Baron et vicomte **de**), v. **Hamilton** vicomte **Limerick**, et **Hamilton** comte **de Clanbrassil.** (**nard.**

Clanchugh (Baron), v. **Forbes** comte **de Granard.**

Clanmaurice (Vicomte), v. **Fitzmaurice** comte **de Kerry** et **Petty-Fitzmaurice** marquis **de Lansdowne.** (**morris.**

Clanmorris (Baron), v. **Bingham** baron **Clanmorris.**

Clanner — *Augsbourg* (Nob. du St.-Empire, 23 sept. 1627.) Tranché d'arg. sur azur; à une flèche d'or, arm. d'azur et empennée d'arg., br. en pal sur le tranché. Cq. cour. **C.**: un More iss., cour, d'or, hab. d'un parti d'arg. et d'azur, et tenant de sa main sen. la flèche, en bande.

Clanricarde (Marquis **de**), v. **de Burgh** marquis **de Clanricarde.**

Clant — *Frise*, *Groningue*, *Holl.* D'or à la bande de sin., ch. de trois poissons au nat.. posés en pals. **C.**: une tête de griffon d'or, entre deux ailes de dragon du même, ch. chacune d'une fasce de sin., surch. de trois poissons au nat', en pals [Comp. **Harinxma** et **Schrap.**]

Clant-Schatter — *Holl.*, *Bois-le-Duc.* Les armes précédentes de **Clant.**

Clant de Stedum — *P. de Groningue.* Ec.: aux 1 et 4 d'or à la bande de sin., ch. de trois poissons au nat., posés en pal; aux 2 et 3 d'or à l'aigle ép. de sa. Cq. cour. **C.**: une tête et col de griffon d'or, entre deux ailes de dragon du même, ch. chacune d'une fasce de sin., surch. de trois poissons au nat., en pals.

Clanwilliam (Baron, vicomte et comte), v. **Meade** comte **de Clanwilliam.**

Clap — *Anvers* D'arg. à la bande échiq. de gu. et d'arg., côtoyée de deux bandes d'azur, ch. chacune de trois étoiles d'or.

Claparède — *Lang.* (Comte de l'Empire, 29 juin 1808.) Coupé: au 1 de gu. à trois étoiles d'arg., rangées en pal; au 2 d'or à un casque de sa., rehaussé d'or, panaché et liséré de gu., soutenu de deux branches de laurier de sin., les pieds passés en saut.

Claparède — *Genève.* D'azur au chev. d'or, acc. en chef de deux roses d'arg., tigées et feuillées du même, et en p. d'un oiseau aussi d'arg., posé sur un tertre du même; au chef de gu., ch. de trois étoiles d'arg.

Claparède, v. **Hallez-Claparède.**

Clapasson de Vallière — *Lyonnais.* D'arg. à deux chev. de gu., acc. en p. d'une croisette d'azur.

Clapdorp (van) — *Flandre* D'arg. à trois glands effeuillés de sin., les queues en bas.

Clapdorp (van) — *Flandre.* Ec.: aux 1 et 4 d'azur à une potence et deux meriettes d'or; aux 2 et 3 d'or à trois croix recr. de gu.

Clapeyron — *Lyonnais* (M. ét.) D'azur à la fasce d'or, ch. de trois croix potencées de gu. et acc. de trois roses du sec.

Clapicci — *Udine.* Coupé: au 1 de gu. à trois étoiles mal-ordonnées d'or; au 2 de sin. à quatre bes. d'or, 2 et 2.

Clapier de Colongue — *Courlande.* Fascé d'azur et d'arg.; au chef d'or.

Clapier marquis **de Vauvenargues** — *Prov.* (Marquis, mars 1722. M. ét. en 1747.) Les armes précédentes.

Clapiès — *Lang.* (An., 19 janv. 1674.) D'azur au chev. d'or, ch. d'une étoile de gu. et acc. de trois rochers d'arg., ombrés de sa.

Clapisson — *Lyonnais.* D'arg. à trois lapins de gu.

Clapisson — *Lyonnais.* D'arg. au lion de sa., acc. de deux plantes de persil de sin., l'une entre ses pattes et l'autre entre sa queue et son corps. (de sin.

Clapisson — *France.* D'or à trois feuilles de persil

Clapies — *Bret.* Ec.: aux 1 et 4 losangé d'or et de gu.; aux 2 et 3 d'arg. à la croix de sa.

Claps — *Flandre.* Sous un ciel noir, sillonné d'é-

Google

clairs, un château de deux tours, adextré d'un avant-mur d'arg., derrière lequel s'élève une rangée de peupliers de sin.; le tout soutenu d'une terrasse au nat.

Clarac — *Prov.* Ec.: aux 1 et 4 d'azur au lion d'or; aux 2 et 3 de gu. à une cloche d'arg.

Claraco — *Esp.* D'azur à deux lions affr. d'or, tenant ensemble une cloche d'arg.

Claraco — *Catalogne.* D'azur au chev. d'arg., ch. de trois coquilles d'or et sommé d'un bras arm. d'arg., brandissant une épée d'arg., garnie d'or.

Claramunt — *Esp.* D'azur à une montagne fleurdelisée d'or.

Clare (Comte et vicomte), v. **Fitzgibbon** comte **de Clare**, et **O'Brien** et **Nugent** — vicomtes **Clare.**

Clare (Comte et marquis **de**), v. **Holles** duc **de Newcastle.**

Clare comte **de Hereford et de Gloucester** — *Angl.* (M. ét. en 1313.) D'or à trois chev. de gu.

Clare (de) — *Holl.* D'arg. à la fasce de sa.

Clarebout — *Castille.* D'or au chev. d'azur, ch. cinq étoiles (5) du champ et acc. de trois clous de sa. en pals, les pointes en bas. (d'arg.

Claremontesi — *Toscane.* De sa. à trois fasces bret.

Clarenbeek (van), v. **van Claarenbeek.**

Clarenborg (van) — *Utrecht.* De gu. à la fasce d'arg., acc. de six étoiles du même, trois en chef, 1 et 2, et trois en p., 2 et 1.

Clarence — *Angl.* Divisé en chev.: au 1 de gu. à deux lions affr. d'or; au 2 d'azur à une fleur-de-lis d'or [Armes de *John de Clarence*, fils naturel de *Plantagenet* duc *de Clarence.*]

Clarence (Duc **de**), v. **Plantagenet** duc **de Clarence.**

Clarendon (Comtes **de**), v. **Hyde** et **Villiers** — comtes **de Clarendon.**

Claresvalls — *Esp.* D'azur à un fascé-ondé d'arg. et d'azur en p., surm. d'un soleil d'or.

Claret — *Comtat-Venaissin.* D'azur à un arc-en-ciel au nat., posé en fasce, acc. en chef de trois étoiles rangées d'or et en p. d'un soleil du même.

Claret de la Touche — *Poitou, Angoumois, Bret.* D'azur au lion d'arg., arm., lamp. et cour. de gu.

Claret de la Tourette et de Fleurieu — *Lyonnais* (An., 22 déc. 1690.) D'arg. à la bande d'azur, ch. d'un soleil d'or. **S.**: deux aigles, au nat.

Clarfort — *Allem.* Coupé: au 1 parti: *a.* d'or à l'aigle ép. de sa., surm. d'une couronne impériale; *b.* d'azur semé de bill. d'or, au lion du même, br. sur le tout; au 2 bandé d'azur et d'or. Sur le tout coupé-enclavé d'azur sur arg., l'azur ch. de trois étoiles rangées d'or, l'arg. ch. d'un chev. de gu. Deux cq. cour. **C.**: 1° un vol de sa., chaque aile ch. d'une fasce crén. d'arg., percée d'archières; **I.** de gu. et d'azur; 2° un lion iss. de gu., cour. d'or, supp. de ses pattes un fer de fusil d'or; **I.** d'or et d'azur.

Clarges [anciennement **de Glarges**] — *Londres*, orig. de *Hainaut* (Baronet, 30 oct. 1674. M. ét. le 17 fév. 1834.) Burelé d'arg. et d'azur; au canton de sa., ch. d'une tête de bélier coupée d'arg., accornée de quatre pièces d'or. Cq cour. **C.**: la tête de bélier [Comp. **Glarges.**]

Clari — *Milan.* D'or à six tourt. de gu., 1, 2, 2 et 1.

Clariana — *Esp.* D'or à trois bandes de gu.

Clariceini-Dornpacher — *Italie, Aut.* Ec.: aux 1 et 4 parti de sa. et d'arg., à deux cornes de buffle adossées de l'un à l'autre; aux 2 et 3 de gu. à une branche de sin., fruité de trois pommes d'or. **C.**: deux cornes de buffle, de sa. et d'arg. **L.** d'arg. et de sa.

Clarina — *Vérone.* Ec.: d'arg., d'azur, de gu. et d'or.

Clarina (Baron), v. **Massey** baron **Clarina.**

Clarion — *Breda.* D'arg. à trois los. de sin. **C.**: une los. de sin.

Claris — *Prov.* D'azur à la bande d'or, acc. de deux étoiles du même

Claris — *Esp.* D'azur au croiss. d'arg., surm. d'une étoile d'or.

Claris comtes **de Clairmont** — *Liége* (An., 1624; comtes, 19 fév. 1653.) Ec.: aux 1 et 4 d'arg. à la fasce d'azur (*Claris*); aux 2 et 3 d'azur à la croix de sa. bordée d'arg., ch. en coeur d'un soleil d'or. **C.**: un miroir ovale d'arg., encadré d'or; entre un vol de sa. **S.**: deux griffons d'or.

Claris ou Clary marquis **de Florian** — *Lang.* D'arg à l'aigle de sa.; au chef d'azur, ch. d'un soleil d'or.

Clarisse — *Brab., Holl.* D'azur à la croix de sa., bordé d'or et ch. en coeur d'un soleil d'or. Brl. d'arg. et d'azur. **C.**: un miroir ovale d'arg., encadré et emm. d'or; entre un vol de sa.

Clarissière (de la) — *Maine.* D'or à la bande d'azur, ch. de trois croiss. d'arg.

Clark — *Londres* (Baronet, 11 nov. 1837.) De gu. à la fasce échiq. d'arg. et d'azur de trois tires, acc. en chef de deux croiss. d'or et en p. d'un léopard du même. **C.**: un rocher au nat., sommé d'un faucon ess. au nat., grilleté d'or, appuyant sa patte dextre sur une couronne du même. **D.**: AMAT VICTORIA CURAM.

Clarke — *Bret.*, orig. d'*Irl.* D'or à la bande denchée d'azur, ch. d'une étoile d'arg. et deux bes. du champ. **D.**: OMNIA NOBIS PROSPERA.

Clarke de Dunham — *Norfolk* (Baronet, 30 sept. 1831.) D'arg. à la bande coticée de gu., ch. de trois cygnes pass. du champ; la bande acc. de trois annelets de sa., 2 en chef et 1 en p. **C.**: une colline de sin., sommée d'une alouette ess. d'or, tenant en son bec un épi au nat. et posant sa patte dextre sur un annelet de sa.

Clarke duc **de Feltre** — *Paris* (Comte de *Hunebourg* et duc de *Feltre*, 19 déc. 1809. M. ét. le 29 mars 1852.) De gu. à trois épées d'arg., garnies d'or, posées en pals, rangées en fasce; au chef de gu., semé d'étoiles d'arg.

Clarke-Jervoise d'Idsworth — *Hampshire* (Baronet, 13 nov. 1813.) Ec.: aux 1 et 4 de sa. au chev. d'arg., acc. de trois aigles de profil du même (*Jervoise*); aux 2 et 3 d'azur à trois coquilles d'or, rangées en pal; flanqué en rond d'herm., chaque flanc ch. d'une croix pattée au pied fiché de gu. (*Clarke*). **C.**: 1° une tête de tigre héraldique de sa. (*Jervoise*); 2° un disque parti de gu. et d'azur, ch. d'un phéon d'arg., la pointe en bas et posé au centre d'une bague d'or châtonnée d'un diamant (*Clarke*).

Clarke de Shirland — *Nottinghamshire* (Baronet, 1 mai 1617.) De gu. à trois épées d'arg., garnies d'or, posées en pals, rangées en fasce. **C.**: un avant-bras de carn., posé en pal, tenant une épée en pal.

Clarke de Snailwell — *Essex* (Baronet, 25 juillet 1698. M. ét. le 23 mai 1806.) D'or à la bande engr. d'azur, ch. d'une étoile d'arg. **C.**: une tête de bouledogue d'or.

Clarke-Travers — *Irl.* (Baronet, 23 juin 1804.) Ec.: aux 1 et 4 de sa. au chev., acc. en chef de deux coquilles et en p. d'une hure de sanglier, le tout d'arg. (*Travers*); aux 2 et 3 d'arg. à la bande coticée de gu., ch. d'une couronne à l'antique d'or et de deux cygnes au nat.; à la bord. de sin. (*Clarke*). Deux cq., le 2 timbré d'une couronne à l'antique de gu. **C.**: 1° un tigre héraldique pass. d'arg. (*Travers*); 2° un dragon ailé d'or, iss. (*Clarke*). **D.**: 1° NEC TEMERE NEC TIMIDE (*Travers*); 2° CONSTANTIÂ ET FIDELITATE (*Clarke*).

Clarmann de Clarenau — *Bav.* (Nob. du St.-Empire, 1 juin 1791.) Ec.: aux 1 et 4 d'azur au croiss. tourné d'or, adextré d'une étoile du même entre ses cornes; aux 2 et 3 de gu. à un chevalier iss., au nat., tenant une épée levée. Cq. cour. **C.**: un griffon d'or, surm. d'une étoile du même; entre un vol de sa. **L.**: à dextre d'or et d'azur, à sen. d'arg. et de gu.

Clarus — *Francfort s/M.* Ec., d'azur à une étoile d'arg., et d'arg. plein; à la croix partie de gu. et d'arg., br. sur le tout. **C.**: l'étoile. **L.** d'arg. et d'azur.

Clary — *Limousin.* D'azur au chev. d'or, surm. d'un croiss. d'arg. et acc. en chef de deux clés d'or et en p. d'un soleil du même.

Clary — *Toulouse.* D'or à l'aigle de sa.; au chef d'azur, ch. d'un soleil d'or.

Clary — *Bohème.* Parti: au 1 d'or à trois bill. mal-ordonnées d'azur; au 2 d'azur à une tour d'arg., ouv et aj. de sa., posée en barre, mouv. du canton dextre de la p. Cq. cour. **C.**: un bras, paré d'arg., iss. de la couronne, la main de carn. empoignant une bannière aux armes du 1, flottant à sen. **L.** d'or et d'azur.

Clary d'Aldringen — *Bohème* (Chevaliers, 23 juin 1363; barons, 16 oct. 1627 et 23 mars 1641; comtes en *Bohème*, 23 janv. 1666; comtes du St.-Empire, 20 sept. 1684; princes du St.-Empire, 2 fév. 1767.) Ec.: au 1 d'azur à trois étoiles (3) d'or; au 2 d'or à deux crampons de sa., passés en saut. dans une couronne d'or; au 3 d'or à trois bill. couchées et mal-ordonnées d'azur; au 4 d'azur à une tour d'arg., posée en barre, mouv. de l'angle dextre de la p. A la fasce de gu., br. sur l'écartelé. Sur le tout d'or à l'aigle ép. de sa., cour. du champ, portant sur sa poitrine un écusson de gu., timbré d'un bonnet archiducal et ch. d'une fasce d'arg., surch. d'un F d'or. Trois cq. cour. **C.**: 1° un dextrochère, paré d'arg., la main de carn. tenant deux drapeaux en saut., celui à dextre aux armes du 3 et celui à sen. aux armes du 1; **I.** d'arg. et d'azur; 2° l'aigle de l'écu; **I.**: à dextre d'arg. et d'azur, à sen d'or et de sa.; 3° un senestrochère, paré d'arg., la main de carn. supp. les meubles du 2; **I.** d'or et de sa. [Les princes du nom entourent cet écu d'un *Manteau* de gu., frangé d'or, doublé d'herm., sommé de la couronne princière.]

Clary de Sparbersbach (Comtes) — *Bohème.* Ec.: au 1 d'azur à trois étoiles (8) d'or; au 2 d'or au semestrochère, paré de gu., mouv. d'une nuée, la main de carn. tenant un sabre d'arg.; au 3 d'or à trois bill. couchées et mal-ordonnées d'azur; au 4 d'azur à une tour d'arg., posée en barre, couverte d'un toit pointu de gu. Sur le tout un écusson, cour. d'or, coupé: *a.* d'arg. à l'aigle ép. de sa., bq., m. et chaque tête cour. d'or, portant sur sa poitrine un écusson de gu., timbré de la couronne princière et ch. d'une fasce d'arg., surch. du chiffre L. L. de sa.; *b.* de gu. à trois bill. couchées et mal-ordonnées d'azur, abaissées sous une divise d'arg. Trois cq. cour. C.: 1° un Turc iss., hab. de gu., ceint et rebr. de sin., au rabat du même, coiffé d'un turban de gu., retr. d'un componé d'arg. et de gu., sommé d'une aigrette, tenant de sa main dextre étendue un sabre au nat.; 2° les meubles du surtout *a.*; 3° un lion d'or, cour. du même, supp. de ses pattes une tour pareille à celle du 4. L.: à dextre d'or et de gu., à sen. d'or et d'azur.

Clas d'Aufhofen — *Bav.* (Conc. d'arm., 1676:) Coupé: au 1 d'arg. plein; au 2 parti de sa. et d'or, à deux fleurs-de-lis de l'un à l'autre. A un chat ramp. d'azur, posé de front, br. sur le tout et tenant de ses pattes une étoile d'or, br. sur sa poitrine. C.: une croix de Lorraine d'or, entre deux prob., coupées alt. d'azur et d'arg. L.: à dextre d'or et d'azur, à sen. d'or et de sa. — (An., 1765. M. ét.) D'arg. au lion d'azur, cour. d'or, tenant entre ses pattes une étoile d'or; le champ chapé-ployé, à dextre de sa. à une fleur-de-lis d'or et à sen. d'or à une fleur-de-lis de sa. Cq. cour. C.: le lion, iss.; entre deux prob., coupées alt. d'arg. et d'azur. L.: à dextre d'arg. et d'azur, à sen. d'or et de sa.

Clasel, v. **Klasle.**

Clasquerl — *Esp.* D'or à une cloche d'azur, bataillée de sa.; à la bord. comp. d'azur et d'or.

Claterbosch (van) — *Holl.* Ec.: aux 1 et 4 d'or à un écureuil de gu.; aux 2 et 3 d'arg. à un arbre terrassé de sin.

Clau — *Tournaisis.* De sin. à la fasce d'or, acc. de trois clous de la passion mal-ordonnées d'arg.

Claude — *Lorr.* (An., janv. 1492.) D'azur au chev. d'or, acc. de trois glands du même.

Claudet — *Franche-Comté* (Chevalier de l'Empire, 1809.) D'azur à une épée d'or, posée en pal et une balance d'arg., br. sur ladite épée.

Claudius de Claudenburg — *Aut.* (Chevaliers, 24 janv. 1811.) Ec.: aux 1 et 4 d'or à la demi-aigle de sa., cour. du champ, mouv. du parti; aux 2 et 3 d'azur au lion d'or, soutenu d'un tertre d'arg. et tenant une épée du même; le lion du 3 cont. Deux cq. cour. C.: 1° un vol coupé alt. de sa. et d'or; 2° le lion du 2, iss.; L. d'or et d'azur.

Claudon — *Allem.* D'azur au chev. d'arg., acc. de trois aigles d'or. C.: une aigle d'or.

Claudot — *Lorr.* (An., 5 nov. 1715.) De sin. à la fasce d'or, acc. de trois étoiles du même. C.: une étoile d'or.

Clauer — *Allem.* (An., 1788.) D'arg. à un membre d'aigle de sa., la griffe en bas, empoignant une pierre. Cq. cour. C.: le meuble de l'écu, la griffe en haut.

Claughton — *Lancashire.* Divisé en chevron-enclavé, d'herm. à deux fleurs-de-lis d'azur, sur sa. à une tour au nat.

Claur — *Hesse.* De gu. à un oiseau d'arg., la tête sommée d'une plume de paon au nat. C.: l'oiseau, entre un vol de gu.

Claus — *Holl.* De sa. à un écusson d'or en abîme, ch. d'un lion de gu.

Claus (du) — *Lang.* Ec.: aux 1 et 4 d'azur au lion d'or, arm. et lamp. de gu. (*du Claus*); aux 2 et 3 de gu. à une escarboucle d'arg. — *Ou:* Ec.: aux 1 et 4 d'azur au lion d'or, arm. et lamp. de gu. (*du Claus*); aux 2 et 3 d'azur à une fleur-de-lis d'or (*le Cointe*).

Clausade — *Lang.* (An., 9 mars et 19 nov. 1826.) Ec.: aux 1 et 4 de gu. à deux clés d'or, en pals, accostées, l'une ayant l'anneau en haut, l'autre en bas, les pannetons affr. (*Clausade*); aux 2 et 3 d'arg. à trois grenades mal-ordonnées de gu., ouv. d'or, tigées et feuillées de sin., les tiges en bas (*St.-Amarand*).

Clausade, v. **Clauzade-Garouste.**

Clausel — *Lang.* Ec.: au 1 d'arg. au lion de sa., semé de bes. d'or; au 2 d'azur à une louve pass. au nat., portant une clochette de gu.; au 3 d'azur à trois filets d'arg., posés en bande, acc. de deux étoiles d'or; à la bord. dentelée de gu.; au 4 d'arg. à deux lions affr. de sa., soutenant une bague d'or; à la bord. d'azur, ch. de neuf fleurs-de-lis d'or. Sur le tout de gu. à un besant d'or, acc. de trois larmes d'arg.

Clausel — *Lang.* D'azur à la bande d'or, acc. en p. d'une étoile du même; à la bord. aussi d'or.

Clausel de Coussergue (Baron de l'Empire) — *France.* Parti: au 1 d'azur au lion d'or; au chef du même, ch. de trois étoiles du champ; au 2 de gu. à une tour d'arg., ouv., aj. et maçonnée de sa., soutenue d'une champagne de gu.

Clausen — *Dan.* (M. ét.) Barré contre-barré de gu. et d'arg., de quatre pièces; à trois bandes d'or, br. sur le tout.

Clausen — *Nördlingen* (*Bav.*) De sa. à deux lions affr. d'or, tenant chacun une clé du même, qui se croisent en saut. C.: un lion assis d'or, cour. à l'antique du même; entre un vol coupé alt. de sa. et d'or.

Clausenburger — *Bâle.* D'azur à un château composé d'un corps de logis percé d'une grande porte et flanqué de deux tours carrées, saillantes, en sorte qu'on voit le corps de logis dans le fond et les tours sur le premier plan; le tout au nat., posé sur une terrasse de sin. Bri. d'azur et d'or. C.: un griffon iss. d'or, brandissant une épée d'arg., garnie d'or. L. d'or et d'azur.

Clausenheim — *Mecklembourg, Dan.* Coupé: au 1 parti: *a.* d'or à deux branches de laurier de sin., les pieds passés en saut.; *b.* d'arg. au demi-vol de sa.; au 2 d'azur au palmier de sin., terrassé du même. Cq. cour. C.: un vol de sa. S.: deux griffons reg. d'arg., arm. et lamp. de gu. *Manteau* d'azur, doublé d'herm., frangé et houppé d'or.

Clausewitz — *Silésie* (Rec. de nob., 1827 et 1829.) De gu. à une patte d'ours de sa., posée en pal. C.: une étoile d'or, entre un vol de sa. L.: à dextre d'arg. et de sa., à sen. d'arg. et de gu.

Clausmann — *Lorr.* (An., 4 sept. 1632.) D'azur à une grue d'arg., m. de gu., supp. un besant d'or et accostée de deux étoiles du même. C.: la grue.

Clausnitz — *Silésie.* Ec.: aux 1 et 4 de sa. à une étoile d'or; aux 2 et 3 d'or à la bande de sa., ch. d'un poisson d'arg. — (Barons. M. ét.) D'azur à une fasce de gu., ch. d'un poisson d'arg.; et un soc de charrue au nat., br. sur le tout.

Clauss — *Ratisbonne.* D'or à un taureau de sa., arrêté sur un tertre du même. C.: le taureau iss., la tête br. sur une roue de moulin de gu.

Clausse — *Bret.* (An., 27 mars 1553.) D'azur au chev. d'arg., acc. de trois têtes de léopard d'or, bouclées de gu.

Claussen — *Prusse.* D'arg. à un ours assis de sa., tenant une bannière de pourpre bordée d'or, attachée à une lance de tournoi du même. C.: un bras arm., brandissant une épée, le tout au nat.; entre un vol de sa. L. d'arg. et de sa.

Claussen von Finck — *Pom.* (An., 5 mars 1860.) D'azur à deux croiss. adossés d'or, acc. de trois étoiles mal-ordonnées du même. C.: une étoile d'or, entre un vol d'azur, chaque aile ch. d'une étoile d'or.

Clautier — *Prov. rhén.* Ec.: aux 1 et 4 de gu. au chev. d'arg., acc. de trois oiseaux du même; aux 2 et 3 d'arg. à la bande de gu., acc. de deux têtes et cols de bouc de sa. Sur le tout de gu. à l'aigle d'arg. Cq. cour. C.: une aigle d'arg., entre deux têtes et cols d'aigle de sa., adossées. L. de gu. et de sa.

Clautrier — *Ile-de-France.* D'azur au saut. d'or, cant. de quatre triangles d'arg.

Clauvet — *France.* D'or à trois têtes de More, tort. d'arg.

Clauw (van der) — *Zél.* De gu. à deux membres d'aigle d'or, passés en saut., les griffes en bas.

Clauwert — *P. d'Utrecht.* De gu. à trois foudres d'arg., posés en pals, 2 et 1.

Clauwez dit Briant — *Brab.* (Barons du St.-Empire, 18 juillet 1716; comtes, 20 fév. 1750.) Coupé: au 1 d'or à trois grenades de gu., tigées et feuillées de sin., les tiges en haut; au 2 de gu. à deux demi-vols adossés d'arg. Sur le tout de *Clauwez*, qui est d'azur au chev. d'or, acc. en chef de deux clous d'arg. S.: deux griffons d'or, arm. et lamp. de gu., tenant chacun une bannière, celle à dextre aux armes du surtout, celle à sen. aux armes de l'écu (moins le surtout).

Claux (du) — *Auv.* D'azur à la fasce d'arg., acc. en chef de deux coquilles du même et en p. d'une aigle d'or.

Claux (du) — *Lang.* D'azur au lion d'or, arm. et lamp. de gu.

Clauzade-Garouste — *Lang.* De gu. au chev. d'arg., ch. de cinq mouch. d'herm. de sa. et acc. de trois clés d'arg., en pals; au chef d'azur, ch. d'un croiss. d'arg., entre deux étoiles d'or.

Clauzel (Baron de l'Empire) — *France.* Ec.: au 1 d'azur à trois étoiles mal-ordonnées d'arg.; aux 2 et 3 d'azur à deux chev. d'or, acc. de trois mains dextres appaumées d'arg.; au 4 d'or à trois crabes de gu., les tenailles en haut.

Claveau — *Poitou.* D'azur au chev. d'or.

Clavel — *Dauphiné, Lyonnais.* D'azur au chev. d'or, acc. de trois mouch. d'herm. de sa.

Digitized by Google

Clavel — *Lyonnais.* D'azur à la fasce d'or, ch. de trois étoiles de gu. et acc. de trois clés d'arg.

Clavel — *Prov.* D'arg. à la bande de gu., ch. d'un crapaud, empalé d'un clou, et accosté en chef à dextre d'une étoile, le tout d'or; au chef d'azur, ch. de trois étoiles d'or.

Clavel — *Savoie, Suisse.* Parti d'or et d'azur; à trois clés de l'un en l'autre, posées en fasces, l'une sur l'autre, les pannetons à dextre, tournés en haut.

Clavel — *Genève.* De sin. à une clé d'or, cour. du même, posée en pal, le panneton en haut et à sen.

Clavel de Brentes — *P. de Vaud.* De sin. à une clé d'arg., posée en pal, le panneton en haut, à dextre. **C.:** un lion iss., tenant entre ses pattes la clé de l'écu.

Claver — *Catalogne.* D'or semé de clés d'azur.

Claver (van de) — *Holl.* D'azur au chev. d'or, acc. en chef de deux étoiles du même et en p. d'une épée d'arg., garnie du sec.; au chef d'arg., soutnue d'une fasce ondée de sin. et ch. de deux trèfles du même, les tiges passées en saut., mouv. de ladite fasce ondée.

Clavering d'Axwell — *Durhamshire* (Baronet, 5 juin 1661.) Ec. d'or et de gu.; à la bande de sa., br. sur le tout. Cq. cour. **C.:** un lion iss. d'azur.

Clavering baron **Clavering** — *Angl.* (M. ét.) Ec. d'or et de gu.; à la bande de sa., br. sur le tout.

Claverol — *Esp.* De gu. à deux clés d'arg., liées d'or, les anneaux enlacés.

Claveson — *Dauphiné.* De gu. à la bande d'or, ch. de trois clés de sa., posées en pals. **C.:** un griffon iss. d'or. **S.:** deux griffons d'or. **D.:** 1° STAT FORTIS IN ARDUIS; 2° COELORUM CRUX MIHI CLAVIS ERIT.

Clavet — *Dauphiné.* D'or à deux clés d'azur, passées en saut.

Claveurier — *Poitou.* D'azur à quatre clés passées dans un anneau et mises en croix, d'or.

Clavier (le) — *Poitou.* De gu. à deux clés d'arg., passées en saut.

Clavière — *Lyonnais.* D'azur au lion d'or, tenant entre ses pattes une clé d'arg.; à la fasce de gu., br. sur le tout.

Clavières — *Vivarais.* De gu. à une main d'arg., supp. deux faucons d'or, longés de sa.

Clavières ou **Claviers** — *Auv.* De gu. au saut. d'arg., cant. de quatre clés du même.

Clavières de Zugues — *Auv.* De gu. à une clé d'arg., en pal; au chef d'azur, ch. de trois étoiles d'or.

Clavijo — *Cordoue.* Ec.: aux 1 et 4 de gu. au croiss. tourné d'arg; aux 2 et 3 d'or à trois barres de gu.

Clavius — *Holl.* D'azur à une clé d'arg., en pal.

Clay de Fulwell — *Derbyshire* (Baronet, août 1841.) D'arg. au chev. engr. palé de sa. et d'or, acc. de trois trèfles de sa. **C.:** un vol, aux armes de l'écu. **D.:** PER ORBEM.

Clayen (de) *dit* **Bovekerke** — *Flandre.* D'azur à trois bes. d'or, acc. de sept croix recr. au pied fiché d'arg., 3 en chef, 1 en coeur, 2 aux côtés du troisième besant, et 1 en p.

Clayette (Comtes **de la**), v. **Noblet** marquis **d'Anglure.**

Clayton-East — *Berkshire* (Baronet, 5 juin 1766. M. ét. le 11 déc. 1828.) Ec.: aux 1 et 4 de sa. au chev. d'arg., acc. de trois têtes de cheval du même et ch. de trois fers-à-cheval du champ (*East*); aux 2 et 3 d'arg. à la croix de sa., cant. de quatre tourt. du même et ch. en coeur d'un croiss. du champ (*Clayton*). **C.:** 1° un cheval de sa., pass. sur un tertre de sin., posant la patte dextre sur un fer-à-cheval d'or et tenant; entre ses dents une palme de sin.; 2° une patte de léopard d'arg., posée en pal, ch. d'un croiss. de sa., la griffe empoignant une boule du même. **D.:** J'AVANCE.

Clayton de Marden — *Surrey* (Baronet, 13 janv. 1731—32.) D'arg. à la croix de sa., cant. de quatre tourt. du même. **C.:** une patte de léopard d'arg., posée en pal, empoignant une boule de sa. **D.:** VIRTUS IN ACTIONE CONSISTIT; et: QUID LEONE FORTIUS?

Clé (la) — *Harlem, Middelbourg.* D'azur à une clé d'arg., posée en barre, le panneton en haut et à sen., acc. de deux fleurs-de-lis d'or.

Cléauroux de Kergadiou — *Bret.* D'arg. à la bande engr. d'azur, acc. de six tourt. du même, rangés en orle.

Clebsattel de Cernay — *Alsace, Brab.* Ec.: aux 1 et 4 d'or à un pin terrassé au nat.; aux 2 et 3 de gu. à une tête et col de bouquetin d'arg. **S.:** deux lions d'or. **D.:** EIN MANN, EIN WORT.

Clec'h de Kerdonvail — *Bret.* De gu. à l'aigle ép. d'arg.

Clec'h de la Villeclec'h — *Bret.* D'arg. à une tête de cheval bridée, de sa.

Cléconnan — *Bret.* (M. ét.) De sa. à trois huppes

Clèdes — *Gasc.* D'azur à la bande d'or. (d'arg.

Clee (von) — *Prov. rhén.* (M. ét. en 1589.) D'or à trois trèfles de gu., mouv. en pairie d'une même tige. **C.:** un vol de sa., chaque aile ch. d'un écu des armes.

Cleef (van) — *Gorinchem.* De gu. à deux saumon adossés d'arg., acc. en chef d'une couronne d'or (souvent augmenté d'un croix recr. d'or en p.)

Cleef (van) — *Schiedam.* D'arg. à trois oiseaux de sa., volants en bande, 2 et 1.

Cleef (van) — *Utrecht.* D'azur à trois colombes volantes d'arg. (*ou* volantes la tête en bas), 2 et 1.

Cleeff (van) — *Utrecht.* D'azur à deux demi-vols adossés d'arg. **C.:** un vol d'arg.

Cleeff (van) — *Utrecht.* D'arg. au trèfle de sin., acc. de six fleurs-de-lis de gu., 3 rangées en chef, 2 en flancs et 1 en p.

Cleen — *Prov. rhén.* De sa. à trois trèfles d'or, posés et rangés en bande. **C.:** un vol à l'antique, aux armes de l'écu.

Cleenewerck — *Brab.* D'azur à trois étoiles (5) d'arg.; au chef du même, ch. de trois merlettes de gu.

Cleenewerck — *Flandre occidentale.* D'arg. à trois merlettes de sa.

Cleer (de) — *Munich* (M. ét. en 1775.) De sa. au lion d'or, soutenu d'un tertre de sin., tenant un miroir ovale d'azur, encadré et emm. d'or. Cq. cour. **C.:** le lion, iss.

Cleerhaghen — *Brab., Holl.* Fascé de gu. et d'herm., *ou* d'herm. et de gu. **C.:** une tête et col de poisson d'herm., iss.

Clées (des) — *Suisse.* De gu. à la croix d'or, ch. de cinq étoiles d'azur.

Clef (de la) — *Flandre.* De gu. à deux clés d'arg., passées en saut., les pannetons en bas.

Cléguennec de Lantillac — *Bret.* De gu. à trois croiss. d'arg.

Cleingedane — *Westphalie.* De gu. à la fasce vivrée d'arg. **C.:** un écran ovale, couché, aux armes de l'écu.

Cleingedane *dit* **Mommersloch** — *Westphalie.* D'or à la fasce vivrée de sa. **C.:** un huchet de sa., lié et vir. de gu.; *ou:* deux cornes de buffle, de sa. et d'or.

Cleingedane von der Stesse — *Westphalie.* Ec.: aux 1 et 4 de gu. à la fasce vivrée d'or; aux 2 et 3 d'or à une tête de More, cour. du champ. **C.:** la tête de More, iss. d'un étui armorié de l'écu en six quartiers, et rempli de flèches d'or.

Cleingoff — *Bret.* De gu. à une épée d'arg., la pointe en bas.

Cleirac, v. **Clairac.**

Clema, v. **Tschapsky.**

Clemancy ou **Klatzigh** — *Luxemb.* D'arg. à deux saumons adossés d'azur, cant. de quatre croix recr. au pied fiché de gu. — *Ou:* De sa. semé de croix recr. au pied fiché d'or; à deux saumons adossés d'arg., br. sur le tout. — *Ou:* De gu. à la barre d'or, ch. de trois étoiles (8) de sa.

Clemens marquis **de Gravezon** — *Prov.* (Marquis, août 1718.) D'arg. à trois pals de gu.

Clemens (von) und Milwitz — *Prusse* (Nob. du St.-Empire, 9 oct. 1744. M. ét.) Ec.: au 1 d'azur à un tertre de trois coupeaux d'arg., sommé d'une étoile d'or; au 2 coupé de gu. sur arg.; à un bras, en pal, paré de l'un en l'autre; au 3 d'arg. à trois fleurs-de-lis de gu., défaillantes à sen.; au 4 de sa. au lion d'or. **C.:** 1° un chapeau de tournoi d'arg., retr. de gu., orné sur chaque côté d'une demi-fleur-de-lis de gu., sommées chacune d'une pl. d'aut. d'arg.; **L.** d'arg. et de gu.; 2° un tertre de trois coupeaux d'arg., accosté de deux bras parés d'un coupé d'arg. sur gu., les mains tenant ensemble une étoile d'or au-dessus du tertre; **L.** d'arg. et d'azur.

Clemensen — *Dan.* (M. ét.) Parti: au 1 d'arg. à la demi-aigle de sa., bq. et m. d'or, mouv. du parti; au 2 de gu. à la fasce d'arg. **C.:** une queue de paon au nat.

Clemensen — *Dan.* (M. ét.) D'arg. à trois feuilles de tilleul d'azur, posées en pairie, les tiges réunies sur le coeur de l'écu.

Clemenson — *Poitou.* D'azur à trois coquilles d'or.

Clément — *Lorr.* (An., 1487.) D'azur à une étoile d'arg., vidée du champ.

Clément — *Lorr.* (An., 1496.) D'azur à une tête de More, cour. d'or, cant. de quatre chardons au nat.

Clément — *Lorr.* (An., 24 nov. 1545.) D'azur à trois roses d'arg., rangées en fasce, acc. en chef d'un lambel d'or et en p. d'un croiss. surm. d'une étoile, le tout aussi d'or.

Digitized by Google

Clément — *Lorr.* (An., 26 juillet 1554.) D'azur à trois têtes de licorne d'herm., accornées d'or.

Clément — *Lorr.* (An., 24 nov. 1559.) D'azur à une étoile d'or, acc. en chef de deux roses d'arg. et en p. d'un croiss. d'or, surm. d'un E renv. du même.

Clément — *Lorr.* (An., 1594.) D'azur à trois têtes de léopard d'or, arr. de gu.

Clément — *Lorr.* (An., 9 avril 1618.) D'azur à trois têtes de léopard de gu.

Clément — *Lorr.* (An., 30 août 1658.) D'arg. à une roue de gu.; au chef d'azur, ch. de trois alérions d'or. **C.:** la roue, entre un vol d'or.

Clément — *Lorr.* (An., 19 juin 1750.) D'or à la fasce de gu., ch. de trois colombes d'arg.

Clément — *Gâtinais.* D'azur à la bande d'arg., ch. de trois merlettes de sa. et acc. de deux étoiles d'or.

Clément — *France.* D'azur au lion, acc. de trois étoiles rangées en chef; et une fasce ondée, br. sur le lion; le tout d'arg.

Clément (Baron de l'Empire) — *France.* Ec.: au 1 d'azur à un soleil d'or en chef et deux étoiles du même en p.; aux 2 et 3 de gu. à une cuirasse d'arg. frangée et liserée d'or, traversée d'une épée d'arg. en barre; au 4 d'azur à un Pégase galopant et cont. d'arg.

Clement — *Allem.* Coupé: au 1 recoupé: *a.* d'arg. au griffon pass. de gu., tenant une flèche d'or en pal, sommée d'une étoile du même; *b.* d'azur à trois étoiles d'or; au 2 d'or à deux chicots de sa., passés en saut., et une fasce bandée d'azur et d'arg., br. sur les chicots. Cq. cour. **C.:** le griffon, iss. **L.:** à dextre d'arg. et de gu., à sen. d'or et d'azur.

Clement — *Ratisbonne.* Coupé: au 1 d'arg. à une tige de tilleul, feuillée de trois pièces de sin.; au 2 de gu. à trois écussons d'arg.

Clement, v. **van der Poest-Clement.**

Clément (le) — *Caen.* De gu.; au chef dentelé d'or.

Clément de Beauvais — *Bret.* De gu. à trois écussons d'arg.

Clément de Castel — *Bret.* D'arg. à trois bandes de gu.

Clément de Cléty — *Brab.* (An., 8 oct. 1758; chevaliers, 25 nov. 1789; rec. dudit titre, 1825.) D'arg. à la croix de gu., ch. de quatre têtes de léopard d'or, bouclées du même; la croix cant. de vingt mouch. d'herm. de sa., 5 à chaque canton (*Clément*). Sur le tout éc.: aux 1 et 4 d'arg. semé de fers de lance de sa.; au lion du même, arm. et lamp. de gu., br. sur les fers de lance; aux 2 et 3 d'herm. à une étoile (5) de sa. (*Aix*). Cq. cour. **C.:** une tête de léopard de l'écu, entre un vol d'or et de gu. **L.** d'or et de gu. **S.:** deux léopards d'or, bouclés du même.

Clément de Lespine — *P. de Châlons.* D'or à deux cornes de sa., l'une sur l'autre, acc. en chef d'une étoile de gu. et en p. d'une rose du même.

Clément la Lorre — *Lorr.* (An., 7 mars 1510.) D'or au griffon de sa., lamp. de gu., tenant un bâton noueux du même.

Clément du Mez — *Lang.* D'or à la bande de gu.

Clément *dit* **Mont-Clément** — *Dauphiné.* D'or au lion de sa., acc. de sept tourt. du même, rangés en orle.

Clément d'Ornans — *Franche-Comté* (An., 2 mars 1590.) De gu. à deux demi-vols adossés d'arg. **C.:** un demi-vol d'arg.

Clément de Ris — *France* (Comtes de *Mauny*, 21 nov. 1810.) D'azur au chev. d'arg., acc. en chef de deux étoiles d'or et en p. d'une colombe d'arg., tenant en son bec une branche d'olivier de sin.

Clément de la Roncière (Baron de l'Empire) — *France.* D'azur au chev. d'or, acc. en chef de deux étoiles d'arg. et en p. d'une colombe du même, tenant en son bec une branche d'olivier de sin.; au chef d'or, ch. d'un dextrochère de gu.; et au canton sen. de gu., ch. d'un casque de dragon d'or, à la crinière de sa.

Clément (le) de St.-Marcq — *Flandre* (Chevaliers, 6 déc. 1827.) De gu. à trois tréfles d'or; au chef d'arg., ch. de trois merlettes de sa. **C.:** une merlette de sa. **S.:** deux lions reg. d'or, arm. et lamp. de gu.

Clément (le) baron **de Taistegnies** — *Tournaisis* (Chevaliers, déc. 1692; barons, 29 mars 1777.) Les armes précédentes. **D.:** CLÉMENCE ET VAILLANCE.

Clément du Vaulx — *Tournaisis.* D'or à trois bandes de gu.

Clemente — *Murcie.* Parti: au 1 d'or à la bande de sin., ch. de trois fleurs-de-lis du champ, posées en pals; au 2 d'arg. à deux clés d'azur, passées en saut.

Clemente Cabeza de Vacca — Royaume de *Murcie.* Parti: au 1 de gu. à deux fasces d'or, acc. en chef de deux étoiles (8) d'arg. et en p. d'une branche de poirier de sin. en fasce, fruitée de trois pièces d'or; au 2 coupé: *a.* d'arg. à une tête et col de vache au nat.; *b.* échiq. d'or et d'azur.

Clementen-Plemlenckl — *Prusse, Pol.* De gu. à la fasce ondée d'arg., acc. de trois roses du même. Cq. cour. **C.:** une rose d'arg., tigée et feuillée de sin.; entre deux banderoles d'arg. à la croix de sa.

Clementeoff — *Finlande* (An., 10 août 1680.) D'or à un chevalier, arm. de toutes pièces d'arg., la visière levée, le casque panaché, tenant une épée et posé sur une terrasse de sin. Cq. cour. **C.:** deux bannières, d'or et d'azur, passées en saut. dans une couronne d'or; le tout entre un vol coupé alt. d'azur et d'or. **L.** d'or et d'azur.

Clementi — *Vérone.* Coupé: au 1 d'arg. au sanglier naiss. de sa., onglé et criné d'or, mouv. du coupé; au 2 tiercé en pal: d'azur, d'arg. et de gu.

Clementi — *Vérone.* Coupé, d'arg. au sanglier naiss. de sa, criné et onglé d'or, mouv. du coupé, sur arg. à deux fasces ondées d'azur; à la fasce de gu., br. sur le coupé et ch. de trois roses d'arg., bout. d'or.

Clements comte **de Leitrim** — *Irl.* (Baron *Leitrim*, 11 oct. 1783; vicomte de *Leitrim*, 20 déc. 1793; comte de *Leitrim*, 6 oct. 1795, titres dans la pairie d'*Irl.*; baron *Clements*, dans la pairie du *Royaume Uni*, 1831.) D'arg. à deux bandes ondées de sa.; au chef de gu., ch. de trois bes. d'or. **C.:** un faucon au nat. **S.:** deux cerfs au nat., celui à dextre tenant entre ses dents un trèfle de sin., celui à sen. coll. d'or. **D.:** PATRIIS VIRTUTIBUS.

Clemery — *Lorr.* (An., 5 juin 1653; barons, 23 nov. 1724.) D'or à la fasce d'azur, ch. de trois bes. d'arg. et acc. en chef de trois poignards de gu. et en p. de trois oeillets du même, mouv. d'une tige de sin.

Clemery — *Lorr.* Coupé d'arg. sur gu.; à l'aigle d'or, br. sur le tout.

Cleminus — *Palatinat.* D'arg. à deux chev., acc. en chef de deux étoiles et en p. d'une fleur-de-lis, le tout d'azur. Cq. cour. **C.:** une fleur-de-lis d'azur, entre un vol d'arg., l'aile dextre ch. de deux barres d'azur et l'aile sen. de deux bandes du même.

Clemmen — *Gand* (Chevaliers, 12 sept. 1792. M. ét.) D'or à la fasce ondée d'azur, acc. de trois roses de gu., barbées de sin. **C.:** une rose de l'écu, entre un vol à l'antique d'or et d'azur. **L.** d'or et d'azur.

Clemmen de Peteghem — *Flandre* (An., 31 juillet 1789; barons, 18 nov. 1791. M. ét.) D'or à la fasce ondée d'azur, acc. de trois fleurs de néflier de gu., barbées de sin.

Clémont — *Lorr.* De gu. à une clé d'arg., posée en pal.

Clenawly (Baron), v. **Howe** vicomte **Howe.**

Clencare (Comte **de**), v. **M'Carthy** comte **de Clencare.**

Clencke, v. **Klencke.**

Clency — *Lorr.* (An., 4 fév. 1721.) De gu. au chev. d'arg., acc. en chef de deux étoiles du même et en p. d'un lion naiss. d'or.

Cleophas de Medenblick — *Holl.* Ec.: aux 1 et 4 de sa. au pal d'or (*Medenblick*); aux 2 et 3 coupé d'or sur sa.; au saut. échiq. de gu. et d'arg., br. sur le coupé (*van der Dussen*).

Clepping — *Westphalie.* D'or au chev. de sa., ch. de trois rencontres de bélier du champ.

Clepping — *Westphalie.* D'arg. à un saut. alésé de huit los. aboutées de sa., cant. de quatre roses de gu. **C.:** une rose de gu., entre deux cornes de buffle d'arg., rayées de gu.

Cler — *Prov. rhén.*, orig. de *France* (Rec. du titre de baron, 16 déc. 1732.) Ec.: au 1 d'azur à un senestrochère, paré d'or, mouv. du flanc, la main de carn. tenant un trèfle d'or; aux 2 et 3 d'arg. à deux tours accostées de gu., soutenues ensemble par un socle du même; au 4 d'azur à un dextrochère, paré d'or, mouv. du flanc, la main de carn. tenant un trèfle d'or. Deux cq. cour. **C.:** 1° un trèfle d'or, entre un vol de sa.; **L.** d'or et d'azur; 2° les meubles du 2; **L.** d'arg. et de gu.

Clerambault — *Lorr., Bav.* (Chevaliers du St.-Empire, 24 nov. 1751.) Coupé: au 1 fascé d'or et de gu., de huit pièces; au 2 d'arg. à un canon affûté au nat., posé sur une terrasse de sin. **S.:** deux éléphants pass. au nat.

Cleray — *Norm.* Coupé d'or sur arg.; au lion de gu., br. sur le tout.

Clerbout — *Paris.* Fascé d'or et de sa.; à la bord. de gu., ch. de huit fers-à-cheval d'or. (d'or.

Clerc — *Franche-Comté.* D'azur à deux jumelles

Clerc — *Besançon* (An., 1634. M. ét.) D'or à une écrevisse de gu.

Clerc — *France.* D'arg. à la fasce de gu., acc. en

Digitized by Google

chef d'un sabre de sa., en fasce, et en p. d'un lion léopardé du même.

Clerc — *Genève.* D'azur à deux étoiles (5) d'arg. en chef et un croiss. du même en p.

Clerc (le) — *Bret.* D'arg. à un écureuil de gu., mangeant une pomme d'or.

Clerc (le) — *Champ.* D'azur au lion d'or placé au flanc dextre, arm. et lamp. de gu.; à sen. deux épées d'arg., passées en saut.; le tout acc. de deux étoiles d'or, 1 en chef et 1 en p.

Clerc (le) — *Besançon* (An.,1537.) De gu. à la bande vivrée d'or; au chef du même, ch. de trois étoiles d'azur.

Clerc (le) — *Lyon.* D'azur au chev. d'or, acc. de trois bes. d'arg.

Clerc (le) — *Lorr.* D'azur à un flambeau allumé et ailé, le tout d'arg.

Clerc (le) — *Lorr.* (An., 1464.) D'azur à deux bandes d'or, acc. de sept bes. d'arg., rangés entre les bandes.

Clerc (le) — *Lorr.* (An., 18 mai 1623.) D'azur à deux épées d'arg., garnies d'or, passées en saut.; au chef de gu., ch. d'un lion couché d'or, cour. de gu., la tête posée de face, tenant un livre ouv., inscrit des mots: PAX TIBI, en lettres de sa.

Clerc (le) — *France.* De gu.; au chef d'or, ch. d'un lambel d'azur.

Clerc (le) — *France.* D'azur à trois pals d'arg.

Clerc (le) — *France.* D'arg. au chev. de sa., ch. de trois aigles d'or.

Clerc (le) — *France.* D'azur au chev. d'arg., ch. de trois étoiles (*ou* merlettes) de gu.

Clerc (le) — *France.* De gu. au chev. d'arg, acc. en chef de deux quintefeuilles d'or et en p. d'une étoile du même.

Clerc (le) — *France.* De gu. au lion d'arg.

Clerc (le) — *France.* Coupé: au 1 d'or à une cuirasse de sa., surm. de trois étoiles de gu., rangées en chef; au 2 d'azur au lion d'or, tenant un sabre d'arg.

Clerc (le) — *Genève.* D'azur à trois croiss. d'arg.; à la bord. d'herm.

Clerc (le) des Alleux — *Pic.* D'arg. au chev. d'azur, acc. de trois roses de gu.

Clerc (le) d'Armenonville — *Paris.* Les armes de **le Clerc des Alleux.**

Clerc (le) de Bolajousse — *Maine.* De gu. au chev. d'or, acc. en chef de trois molettes rangées du même et en p. d'un croiss. d'arg.

Clerc (le) comte de Buffon — *Bourg.* (Comte, juillet 1778.) D'arg. à la bande de gu., ch. de trois étoiles d'or.

Clerc (le) de Bussy — *Pic.* D'arg. à la bande de gu., acc. en chef d'une aigle de sa. et en p. d'une molette du même.

Clerc (le) de Chemineau — *Maine.* De gu. à une tête et col de lièvre, acc. de trois étoiles soutenues chacune d'un croiss., le tout d'arg.

Clerc (le) de Coulaines — *Maine.* Les armes de **le Clerc** marquis **de Juigné.**

Clerc (le) de Courai — *Bret.* De gu. au lion nalss. d'or, mouv. d'un croiss. du même.

Clerc la Devèze — *Lang.* D'azur au chev. d'or, ch. de trois tourt. de gu et acc. de trois pommes de pin du sec. **D.:** VIRTUTE CLARA.

Clerc (le) barons **de Fleurigny** — *Bret., Nivernais, Bourg., Ile-de-Fr.* Ec.: aux 1 et 4 de sa. à trois roses d'arg.; et une vergette de gu., br. sur la rose en p. (*le Clerc*); aux 2 et 3 de sin. au chef d'or; et au lion de gu., br. sur le tout (*le Jay de Fleurigny*).

Clerc (le) de Grandmaison — *Norm.* D'azur au chev., acc. en chef de deux étoiles et en p. d'une gerbe, le tout d'or.

Clerc (le) de la Grave — *Bret.* (An., 1594.) Parti: au 1 d'azur au chev. d'or, acc. de trois roses d'arg. (*le Clerc*); au 2 de gu. au lion léopardé d'or.

Clerc (le) marquis **de Juigné** — *Anjou, Maine.* D'arg. à la croix de gu., bordée-engr. de sa. et cant. de quatre aigles du même, bq. et arm. du sec. **C.:** un coq ess. *Cri:* BATTONS ET ABATTONS! **D.:** AD ALTA.

Clerc (le) de Juvigny — *Bourg.* D'azur au chev. d'arg., ch. de deux lions de sa. et acc. en chef de deux têtes de femme de carn. et en p. d'une aigle d'or.

Clerc (le) de Kerallou — *Bret.* De gu. à la croix ancrée d'or, acc. en chef de deux mâcles du même.

Clerc (le) de Kergolher — *Bret.* D'arg. fretté d'azur.

Clerc (le) de Lesquiffiou — *Bret.* (An., 1444.) D'or à trois roses de gu.

Clerc (le) de Lesseville — *Norm.* D'azur à trois croiss. d'or. **C.:** un lion iss. **S.:** deux lions au nat.

Clerc (le) de Lezuhel — *Bret.* D'or à la bande de gu., ch. d'une mâcle du champ et de deux coquilles d'arg.

Clerc (le) de Luzarche — *Paris.* De sa. à trois roses d'arg.; et une vergette de gu., br. sur la rose en p.

Clerc (le) de Mazerolles — *Franche-Comté.* D'azur au chev. d'or, acc. de trois roses d'arg.

Clerc (le) de Moralus — *Champ.* D'or au chev. d'azur, acc. de trois roses de gu., tigées et bout. de sin.

Clerc (le) de la Motte — *Nivernais.* D'azur au lion d'or; au chef de gu., ch. de trois têtes de femme de carn., chevelées d'or, posées de front.

Clerc (le) *dit* **le Noble** — *Art.* De sa. à la fasce d'arg. *Cri:* BERNEMICOURT!

Clerc (le) de la Preyeterie — *Maine.* D'azur au chev. d'or, acc. en p. d'un croiss. d'arg.; au chef du même, ch. de trois molettes de sa.

Clerc (le) de Rasconnière — *Ile-de-Fr.* D'azur au lion d'or; au chef de gu., ch. d'un soleil du sec.

Clerc (le) de la Rongère — *Maine.* Parti: au 1 d'or au chev. de gu., acc. de trois roses d'azur, bout. de gu.; au 2 de pourpre à la fasce d'or, acc. en chef d'un léopard du même.

Clerc (le) du Tremblay. Les armes de **le Clerc des Alleux.**

Clerc (le) de la Verpillière — *Beaujolais* (Conf. de nob., 1674.) D'arg. au chev. de gu., acc. de trois annelets de sa., *ou* de trois bagues, le château en haut.

Clerc (le) de Vezins — *Maine, Anjou.* Les armes **le Clerc** marquis **de Juigné.**

Clerck — *Suède* (Barons, 1627. M. ét. en 1738.) Ec.: au 1 d'or à un arc d'arg., posé en barre, la corde en bas, acc. de trois roses de gu., une en chef à dextre et deux en p., rangées en barre; au 2 d'azur à six étoiles (5) d'arg., 3, 2 et 1, surmontant un bras, arm. au nat., la main de carn.; au 3 d'azur à un vaisseau à trois mâts d'arg., équipé du même, voguant sur une mer au nat.; au 4 d'or à un arbre terrassé de sin. A la croix pattée de gu., br. sur l'écartelé. Sur le tout éc.: *a.* et *d.* d'arg. à un arbre terrassé de sin.; *b.* et *c.* échiq. de sa. et d'arg. Deux cq. cour. **C.:** 1° un lion iss. de gu., cour. d'or, supp. de ses pattes une boule de gu.; entre quatre guidons d'azur à la croix d'or; 2° un faisceau de trois flèches d'arg., passé dans une couronne d'or; entre un vol d'arg.

Clerck — *Suède* (An., 1648. M. ét.) Ec.: aux 1 et 4 d'arg. à un arbre terrassé de sin.; aux 2 et 3 échiq. de sa. et d'arg. L'écu bordé d'or. Brl. d'arg. et de sa. **C.:** un arbre de sin. **L.** d'arg. et de sa.

Clerck — *Suède* (An., 1648. M. ét. en 1710.) Ec.: aux 1 et 4 d'arg. à un arbre de sin.; au 2 d'arg. à trois étoiles d'azur; au 3 échiq. de sa. et d'arg. Brl. d'arg. et de sa. **C.:** un arbre de sin. **L.** de sa. et d'arg.

Clerck (de) — *Flandre.* D'azur à la fasce d'or, acc. de trois étoiles d'arg. **C.:** une aigle iss. de sa.

Clerck de Bouveskercke — *Brab.* De gu. au chev. d'arg., acc. de trois molettes du même.

Clerck (de) *dit* **de Hadevettere** — *Flandre.* D'arg. à trois pattes de lion de sa., posées en fasces, l'une sur l'autre.

Clerck (de) d'Hurtebize — *Gand.* D'arg. à un écusson de gu. en abime, ch. d'une bande d'or; ledit écusson acc. de trois merlettes de sa., rangées en chef. **C.:** une merlette de sa., entre un vol à l'antique d'or et de gu.

Clercq (de) — *Amsterdam.* De gu. au chev. d'or, acc. de trois étoiles d'arg. — *Ou:* De gu. au chev. d'arg., acc. de trois étoiles du même. **C.:** une étoile d'arg.

Clercq (de) — *Holl.* D'azur au chev. d'or, acc. de trois fleurs-de-lis du même.

Clercq (de) — *Hoorn* (*Holl. sept.*) D'or à deux crampons de gu., en saut., passés dans une grande mâcle du même.

Clercq (de) — *Bruges.* D'azur à la fasce d'arg., acc. de trois coquilles d'or.

Clercq (de) — *Bruges.* D'arg. à la fasce, acc. en chef de deux coquilles et en p. d'une étoile, le tout de sa. **C.:** une étoile de sa.

Clercq (de) — *Flandre.* De sa. au saut. d'or, acc. en chef d'un trèfle, en flancs de deux bill. et en p. d'une merlette, le tout d'arg.

Clercq (de) — *Flandre occidentale.* D'azur au chev. d'herm., acc. en chef de deux étoiles d'arg. et en p. d'un lion du même.

Clercq (de) — *Brab.* De sa. à une quintefeuille d'arg., acc. de trois maillets d'or.

Clercq (de) — *Art.* D'azur à deux palmes d'or, passées en saut. dans une couronne, et cant. de quatre étoiles, le tout d'or. — *Ou:* ces armes éc. d'arg. à neuf bill. de gu.

Clercq (le) — *Malines.* D'arg. à la bande de gu., acc. de deux lions de sa. **C.:** un sauvage iss., ceint et cour. de lierre, tenant de sa main dextre une masse

à picotons posée sur son épaule et de sa sen. un bouclier ovale.

Clercq (le) — *Hainaut.* D'arg. à une croix fleurdelisée de gu. **D.:** AUDACIA, PRUDENTIA.

Clercq (le) — *Art.* D'or à un tourt. de sa., acc. de trois rocs d'échiquier du même, le tout acc. de dix-neuf bill. de gu., posées 5, 4, 4, 2 et 4.

Clercq (le) *dit* **Chaufontaine** — *Brab.* Les armes de **le Clercq** *dit* **d'Olmen** barons **de Poederlé.**

Clercq (le) de Monstruelle — *Hainaut.* D'azur à la fasce d'or, acc. de trois étoiles du même.

Clercq (le) de Montifant — *Tournaisis.* D'azur à la bande d'or, ch. de trois roses de gu. et acc. de deux étoiles du sec.; à la bord. engr. aussi d'or. **C.:** un vol d'arg.

Clercq (le) *dit* **d'Olmen** barons **de Poederlé** — *Brab.* (Conf. de nob., 20 avril 1648; barons, 14 juillet 1717; — comtes de *St.-Remy*, 22 mars 1745; br. ét. le 15 mai 1829.) D'arg. au chev. d'azur, ch. de cinq fleurs-de-lis d'or et acc. de trois coqs de sa., crêtés, barbés et m. de gu. Bri. d'arg. et de sa. **C.:** un coq de l'écu, entre un vol d'azur semé de fleurs-de-lis d'or. **L.** d'arg. et de sa. **S.:** deux lions reg. d'or, arm. et lamp. de gu. **D.:** RERUM VIGILANTIA CUSTOS.

Clercq (le) de Pasquendal. Les armes de **le Clercq de Montifant.**

Clercque (de) vicomtes **de Wissocq** — *Gand* (An., 20 fév. 1641; vicomtes, 3 juin 1659.) *Armes anc.:* Parti-émanché d'or et de sa. de trois pièces. **C.:** un coq de sa., barbé, crêté et m. de gu. — *Armes mod.:* D'arg. au chev. d'azur, acc. de trois roses de gu.

Clerex de Bellestanche — *Lorr., Brab.* D'arg. à l'aigle de sa., languée et ongiée de gu., bq. et m. d'or. **C.:** un vol à l'antique de sa., le dossier des ailes d'or.

Clerex de Waroux — *Limb., P. de Liége.* Les armes précédentes.

Clercy — *Forez.* De sin. à une fleur-de-lis d'or. — *Ou:* D'azur à une fleur-de-lis d'arg., acc. en chef d'un lambel d'or.

Clère — *Norm.* D'arg. à la fasce d'azur, ch. d'une aigle d'or entre deux lions du même.

Cléré — *Limousin.* D'azur à une main d'arg.; à la bord. de gu.

Clere d'Ormesby — *Norfolk* (Baronet, 27 fév. 1620. M. ét. le 22 août 1622.) D'arg. à la fasce d'azur, ch. de trois aigles d'or. Cq. cour. **C.:** cinq pl. d'aut. d'arg.; *ou*, un soleil d'or, entre un vol d'azur, chaque aile ch. d'un croiss. d'arg.

Clérel de Tocqueville — *Norm.* D'arg. à la fasce de sa., acc. en chef de trois merlettes du même et en p. de trois tourt. de gu. *ou* d'azur.

Clérembault — *Paris.* D'arg. à la croix alésée de gu., angiée de quatre clous de sa.

Clérembaut — *Bret., Brab.* (M. ét.) Burelé d'arg. et de sa.

Cleren (van der), v. **Vercleren.**

Clerey — *P. de Vaud.* Taillé d'or sur gu.; l'or ch. d'un sanglier naiss. de sa., mouv. du taillé. (**fayt.**

Clerfayt (Comtes **de**), v. **Croix** comtes **de Clergerie** — *Norm.* D'arg. à trois fasces de sa.; à quatre cotices d'or, br. sur le tout.

Clerget — *Bourg.* De sin. à une fontaine jaillissante d'arg., acc. en chef d'un soleil d'or.

Clergue — *Lang.* Parti: au 1 de gu. à deux pals d'or; au 2 de gu. à deux bandes d'or.

Clerguet — *Bourg.* D'arg. à trois fusées de sa., rangées en fasce.

Clerie — *Coire.* D'or à une fasce, acc. en chef d'une aigle et en p. d'un chev. ployé, le tout de sa. Cq. cour. **C.:** l'aigle.

Clerici (Comtes) — *Milan.* Ec.: aux 1 et 4 d'or à la fasce de sa., acc. en chef d'une aigle ép. du même, surm. d'une couronne impériale, et en p. d'un chev. aussi de sa.; aux 2 et 3 d'azur à deux colonnes accostées d'arg., entourées de deux listels dont le premier porte les mots NON PLUS et le second le mot ULTRA. *Manteau* de gu., doublé d'herm., sommé d'une couronne princière.

Clerico — *Lyonnais.* De gu. au chev. d'arg., acc. en p. d'un clergeon d'arg.; au chef d'or, ch. d'une aigle de sa.

Clérieu — *Dauphiné.* D'azur à deux clés adossées d'or.

Clerissy-Roumoulès — *Prov.* D'arg. à trois clarinettes de gu., 2 et 1, posées en pals, l'embouchure en haut; au chef d'azur, ch. d'un soleil d'or, mouv. du bord inférieur du chef.

Clerk (de) — *Middelbourg.* D'arg. au chev. aussi d'arg., acc. à dextre d'une tête de More, tort. d'arg., à sen. d'une bourse de gu. et en p. d'un lion du même [Comp. **de Klerk.**]

Clerk de Penicaik — *Ecosse* (Baronet, 24 mars 1769.) D'or à la fasce échiq. d'azur et d'arg. de trois tires, acc. en chef de deux croiss. de gu. et en p. d'une hure de sanglier de sa. **C.:** un chasseur iss., sonnant du cor, surm. de la **D.:** FREE FOR A BLAST. **T.:** à dextre un sauvage, arm. d'un arc et d'un carquois, et revêtu d'une peau d'animal féroce; à sen. un Druide, tenant de sa main sen. une branche de gui. **D.:** AMAT VICTORIA CURAM.

Clerke de Duddlestone — *Shropshire* (Baronet, 26 oct. 1774. M. ét. le 22 avril 1788.) D'arg. à la bande de gu., ch. de trois cygnes au nat. et acc. de trois tourt. de sa., 2 en chef et 1 en p. **C.:** un faucon ess. de gu., ailé d'or, tenant en son bec un épi de froment.

Clerke de Hitcham — *Shropshire* (Baronet, 13 juillet 1660.) Les armes précédentes, augmentées d'un canton sen. d'azur, ch. d'un bélier naiss. d'arg., acc. en chef de deux fleurs-de-lis d'or; au bâton alésé de gu., br. sur le bélier. **C.:** une tête et col de bélier au nat.

Clerke de Launde — *Warwickshire* (Baronet, 18 juin 1661. M. ét. le 10 avril 1750.) Les armes de **Clerke de Duddlestone.**

Clermars — *Brab.* D'or à la croix de gu., cant. de quatre aigles de sa.

Clermès ou **Clermez** — *Tournaisis, Beauvoisis.* D'arg. à cinq fusées de gu., accolées en bande.

Clermont — *Art.* D'or à trois fasces de gu. *Cri:* CLERMONT-LODEVE!

Clermont — *Beauvoisis.* De gu. à une tour d'or, maçonnée de sa.; au chef d'azur, semé de fleurs-de-lis d'or.

Clermont — *Genevois.* De sa. à deux clés d'or, passées en saut. (saut.

Clermont — *Savoie.* D'or à deux clés de sa., passées en

Clermont, v. **du Boulay** *dit* **Clermont.**

Clermont (Comtes et barons), v. **Fortescue** et **Tonchebœuf.**

Clermont marquis **d'Amboise** — *France.* Ec.: aux 1 et 4 d'azur à trois chev. d'or, le premier brisé (*Clermont-Gallerande*); aux 2 et 3 palé d'or et de gu. (*Amboise*).

Clermont d'Auriac — *Toulouse.* Ec.: aux 1 et 4 d'arg. à trois fasces ondées de gu.; aux 2 et 3 d'arg. au lion de gu., cour. d'or. **S.:** deux lions d'or.

Clermont-Bassigny — *Lorr.* De gu. à un cerf d'arg. **C.:** une tête et col de cerf d'or.

Clermont de Chatte — *Dauphiné.* De gu. à deux clés d'arg., passées en saut., surm. d'une fleur-de-lis d'or *ou* d'un écusson d'azur, ch. d'une fleur-de-lis d'or. — *Ou:* Ec.: aux 1 et 4 d'azur à une fleur-de-lis d'or; aux 2 et 3 de gu. à une clé d'arg., posée en bande.

Clermont-Chatte-Gessans — *Auv.* De gu. à deux clés d'arg., passées en saut. et surm. d'un croiss. du même.

Clermont marquis **de Gallerande** — *Anjou* (Marquis, août 1576. M. ét.) D'azur à trois chev. d'or, le premier brisé.

Clermont-Geyssant, v. **Clermont-Chatte-Gessans.**

Clermont-Lodève (Comtes) — *Lang.* Fascé d'or et de gu.; au chef d'herm.

Clermont marquis **de Montoison** — *Dauphiné* (M. ét. au mois de sept. 1855.) De gu. à deux clés d'arg., passées en saut. *Cri:* A LA RESCOUSSE, MONTOISON!

Clermont Mont-St.-Jean (Marquis) — *Dauphiné.* Les armes précédentes.

Clermont-Nesle — *Beauvoisis.* De gu. semé de trèfles d'or; à deux bars adossés du même, br. sur le tout [Comp. **Nesle de Lexinghem.**]

Clermont-Tallard. Les armes de **Clermont-Tonnerre.**

Clermont-Tonnerre — *Dauphiné, Bourg., Pic.* (Ducs, 1775; princes romains, 1823.) De gu. à deux clés d'arg., passées en saut. **C.:** un St.-Pierre, tenant deux clés, passées en saut. *Cri:* CLERMONT! **S.:** deux lions. **D.:** SI OMNES, EGO NON (Devise complète: SI OMNES TE NEGAVERINT, EGO NUNQUAM TE NEGABO.) *Manteau* de gu., doublé d'herm., frangé et houppé d'or, ch. sur les courtines des clés de l'écu; le manteau sommé d'une couronne à cinq fleurons supp. une tiare sommée de l'image de la Ste-Vierge posée sur des nuées. Le tout acc. de deux bannières s'élevant de la couronne, celle à dextre aux armes du *Dauphiné* et celle à sen éc. des armes de *France* et de celles du *Dauphiné.*

Clermont-Tonnerre marquis **de Thoury** — *Dauphiné.* Les armes précédentes.

Clermont de Vaalsbroich — *Aix-la-Chapelle, Limb., Francfort s M.* (Nob. du St.-Empire, 29 août

1752.) D'azur à une tour d'or, ouv. de gu., flanquée de deux tours du sec., girouettées d'arg.; le tout aj. et maçonné de sa. A une champagne de sa., ch. d'une fasce d'or, surm. de trois annelets rangés du même. Cq. cour. **C.**: une tour d'or, ouv. de gu., aj. de sa., entre un vol d'arg. **L.**: à dextre d'arg. et d'azur, à sen. d'or et de sa.

Cleron d'Haussonville, v. **Clairon d'Haussonville.**

Cleronde — *Norm.* De gu. à une tour d'arg., accostée de deux lions affr. d'or, le tout soutenu d'une terrasse du sec.

Clerque (le) — *Liége.* D'arg. à l'aigle de sa., bq. de gu. **C.**: un vol à l'antique, d'arg. et de gu.

Clervaulx — *Poitou.* De gu. à une croix pattée alésée échiquetée d'arg. et d'azur.

Clervaux — *Luxemb.* De gu.; au chef d'or, ch. de trois corneilles de sa., bq. et m. de gu.

Clervaux — *France.* D'azur à trois glands d'or.

Clerx — *Paris.* D'azur à l'aigle de sa., languée de gu., bq. et m. d'or.

Clerx *dit* **Cuerens** — *Brab.* D'azur au chev. d'arg., ch. de trois coeurs de gu.; au chef d'or, ch. d'une aigle iss. de sa.

Clery — *Fribourg.* Taillé d'or sur gu., l'or ch. d'un sanglier naiss. de sa., mouv. du taillé. **C.**: un sanglier iss. de sa.

Clery de Serans — *P. de Vexin.* D'herm.; au canton de gu., ch. de trois fermaux d'or.

Clés (de ou des) ou **de Clets** — *Genevois.* De gu. à la croix d'or, ch. de cinq étoiles (5) d'azur.

Cless — *Tirol* Parti, d'arg. au lion de gu., et de gu. au lion d'arg.

Cless — *Aut.* (Barons du St.-Empire, 1753.) Ec.: aux 1 et 4 coupé d'or sur sa., à trois trèfles de sin., mouv. d'une même tige, br. sur le coupé; aux 2 et 3 d'azur à une roue d'or. Sur le tout de gu. à un homme de carn., foulant aux pieds la tête d'un serpent dont il tient la queue de sa main sen.; le tout soutenu d'une terrasse de sin. Trois cq. cour. **C.**: 1° une aigle iss. et cont. de sa., bq. et m. d'or; **L.** d'arg. et de sa.; 2° l'homme du surtout, iss., entre un vol coupé alt. de gu. et d'arg.; **L.** d'arg. et de gu.; 3° un lion iss. d'or; **L.** d'arg. et d'azur. **S.**: deux lions d'or, tenant chacun une épée d'arg., garnie d'or.

Clessa — *Pavie.* D'or à un arbre de sin., accosté de deux lions au nat., ramp. contre le fût, le tout soutenu d'une terrasse du sec.; au chef d'or, ch. d'une aigle ép. de sa., surm. d'une couronne d'or. **C.**: une croix treflée d'arg., et un avant-bras derrière le casque, arm. au nat., tenant une épée d'arg., garnie d'or, en pal [V. **del Conte-Clessa.**

Clesz — *Francfort s/M.* D'arg. à trois trèfles de sin., mouv. d'un tertre du même. **C.**: un bras, en pal, paré de sin., la main de carn. tenant un trèfle de sin.

Clet (le) — *France.* De gu. à un cerf élancé d'arg.; au chef d'azur, ch. d'une clé d'arg., posée en fasce.

Cletcher — *Dordrecht.* D'azur à la fasce de gu., ch. d'une étoile (8) d'or et acc. de trois fleurs-de-lis d'arg. Cq. cour. **C.**: un bras, arm. au nat., la main de carn. tenant une épée d'azur, garnie d'or.

Cleusiou (du) — *Bret.* D'herm. à trois annelets de sa.

Cleuterinc — *Flandre.* De gu. à trois lances de tournoi d'or, posées en pals et rangées en fasce.

Cleuterynck — *Amsterdam.* Ec.: aux 1 et 4 de gu. à trois lances de tournoi d'or, posés en pals et rangées en fasce (*Cleuterinc*); aux 2 et 3 d'azur à trois poissons nageants d'arg., l'un sur l'autre.

Cleuz (du) du Gage — *Bret.* (M. ét. en 1785.) D'or à une émanche de trois pièces de gu., mouv. du flanc sen.

Cleuz (du) de Saillé — *Bret.* D'arg. à trois cocs de sa.

Cleuzmeur — *Bret.* Losangé d'arg. et de gu.; au chef d'or, ch. d'un léopard du sec.

Cleuzyait — *Bret.* D'azur à une tête de boeuf d'or.

Cleve (van) — *Flandre.* D'azur au chev. de gu., ch. de deux chevrons diminués d'or et acc. de trois étoiles du même. **C.**: une étoile d'or. **L.** d'or et d'azur.

Cleve (von) auf Karow — *Mecklembourg* (An., 17 nov. 1845.) Parti: au 1 d'azur à une bande de gu., ch. de trois étoiles d'or; au 2 d'arg. à trois roses de gu., bout. d'or, rangées en pal. Cq. cour. **C.**: un vol de couleur brunâtre, le dossier d'or. **L.** d'azur, de gu., d'or et d'arg.

Cleveder du Portzou — *Bret.* D'arg. à deux lions affr. de gu., tenant ensemble une lance de tournoi d'azur, posée en pal.

Cleveland (Marquis, comte et duc **de**), v. **Fitzroy-Powlett** et **Vane** — ducs **de Cleveland**, et **Wentworth** comte **de Cleveland.**

Cleverskerke (van) — *Zél.* Ec.: aux 1 et 4 de gu. à un membre d'aigle d'or; aux 2 et 3 d'azur à une tour sommée d'une tourelle d'arg.

Cleves — *Lorr.* (An., 15 mai 1622.) D'azur à la fasce d'or, acc. de trois étoiles du même, rangées en chef.

Clèves (Anciens ducs **de**). De gu. à un écusson d'arg. en abime, et une escarboucle fleurdelisée d'or, br. sur le tout; *ou:* de gu. à une escarboucle d'or, et un écusson d'arg. en abime, br. sur le tout. **C.**: une tête et col de boeuf de gu., accornée d'arg., cour. d'or; *ou*, un rencontre de boeuf de gu., accorné d'arg., cour. d'or, le cercle de la couronne échiq. d'arg. et de gu.

Cleves (de) — *Bruxelles* (An., 10 fév. 1740.) De sin. au chev. d'or, acc. de trois roses d'arg. et ch. de trois clés de gu., posées en pals. **C.**: une clé de gu., posée en pal, entre un vol à l'antique d'or et de sin.

Clevesteyn (van) — *Gorinchem.* D'or au chev. d'arg., ch. de trois étoiles de gu. et acc. en chef de deux trèfles de sin. et en p. d'un lion naiss. de gu.

Clevorn — *Westphalie.* D'or à trois poissons de sa., posés en bandes, rangés en barre. **C.**: cinq pl. d'aut.

Cleyburgh (van) — *Utrecht, Zél., Rotterdam, Brielle.* D'azur à trois crabes d'or, les tenailles en bas.

Cleyhem (de) — *Bruges.* De sa. au saut. d'arg. **C.**: une tête et col d'aigle de gu., entre un vol-bannere d'arg. et de sa.

Cleyn — *Leerdam* (*Holl.*) Parti d'or et de sin.; au cerf ramp. au nat., br. sur le tout. **C.**: le cerf, iss.

Cleynenberg (van) — *Holl.* D'or à un bras arm., brandissant une épée, le tout au nat., mouv. d'un mont de sa.

Cleywegh — *Schiedam.* Parti: au 1 d'azur à deux clés d'arg., passées en saut.; au 2 de gu. au griffon d'or.

Clichthove (van) — *Flandre.* De gu. à trois étoiles d'arg.

Clichthove (van ou **van den)** — *Furnes.* D'arg. à trois glouterons (touffes d'herbes) de sin., 2 et 1. **C.**: les trois glouterons, 1 et 2.

Clicquet — *Art.* (An., mai 1473.) De gu. à trois clés des moines, d'arg.

Clicquot de Toussicourt — *Champ.* D'arg. à une tige de coquelicot terrassée de sin., fleurie de gu.; au chef d'azur, ch. de deux étoiles du champ.

Clicver (de) — *Zél.* D'arg. au chev. de gu., acc. en chef de deux haches d'armes adossées d'azur et en p. d'un monde du même, cintré et croisé d'or. **C.**: le monde.

Clievere (de) — *Bruxelles.* D'arg. au lion de gu., portant sur son épaule un écusson d'or, ch. d'une bande de gu., surchargée de trois maillets d'arg. et accompagnée en chef à sen. d'un petit écusson d'arg. au lion de sa.

Clifden (Vicomte), v. **Agar** et **Ellis-Agar** — vicomte **Clifden.**

Clifford — *Holl.* (An., 16 sept. 1815; barons, 12 mai 1874.) Echiq. d'or et d'azur; à la fasce de gu., br. sur l'échiqueté et ch. d'un croiss. d'arg. entre deux fleurs de néflier à six feuilles du même. **C.**: un dragon à deux pattes de gu., coll. d'or. **L.** d'arg. et de gu. **S.**: à dextre un dragon allé à deux pattes de gu.; à sen. un singe au nat., ceint d'or et enchaîné du même [V. **Oetgens van Waveren Pancras-Clifford.**]

Clifford — *Londres* (Baronet, 1838.) Echiq. d'or et d'azur; au chef d'arg., ch. d'une étoile du sec. **C.**: un léopard tenant une pique, en pal, le tout au nat. **D.**: VIRTUS MILLE SCUTA. (**ford.**

Clifford (Baron **de**), v. **Russell** baron **de Clifford.**

Clifford d'Appleby (Baron), v. **Southwell** baron **Clifford d'Appleby.**

Clifford, v. **Constable-Clifford de Tixall.**

Clifford baron **Clifford de Chudleigh** — *Devonshire* (Baron, pair d'*Angl.*, 22 avril 1672; comte du St.-Empire.) Echiq. d'or et d'azur; à la fasce de gu., br. sur l'échiqueté. Cq. cour. **C.**: un dragon allé de gu. **S.**: deux dragons allés de gu. **D.**: SEMPER PARATUS.

Clifford comte **de Cumberland** — *Angl.* (Baron *Clifford*, 1299; comte de *Cumberland*, 18 juin 1525. M. ét. en 1643.) Echiq. d'or et d'azur; à la fasce de gu., br. sur l'échiqueté. Cq. cour. **C.**: un dragon iss. de gu. **S.**: à dextre un dragon de gu., à sen. un singe au nat., ceint d'un collier d'or, enchaîné du même. **D.**: DÉSORMAIS.

Clifford-Kocq van Breugel — *Holl., Prusse* (Rec. de nob. aux *Pays-Bas*, 3 juin 1822; rec. de nob. en *Prusse*, 1 avril 1875.) Ec.: aux 1 et 4 de gu. à trois fers-de-moulin d'arg. (*Breugel*); aux 2 et 3 échiq. d'or et d'azur; à la fasce de gu., br. sur l'échiqueté et ch. d'un croiss. d'arg., entre deux fleurs de néflier à six feuilles du même (*Clifford*). Cq. cour. **C.**: un lévrier au nat., coll. d'une couronne d'or, assis entre un vol d'arg. **D.**: IN TRINITATE FORTITUDO.

Clifton lord **Clifton** — *Angl.* (M. ét.) Echiq. d'or et de gu.; à la bande d'herm., br. sur le tout.

Clifton de Clifton — *Nottinghamshire* (Baronet, 22 mai 1611. M. ét. le 30 mai 1869.) De sa. semé de quintefeuilles d'arg.; au lion du même, br. sur le tout. Cq. cour. **C.**: un paon iss., parti d'arg. et de sa., les ailes de l'un à l'autre, et abaissées. **D.**: TENEZ LE DROIT.

Clifton de Clifton — *Lancashire* (Baronet, 4 mars 1660. M. ét. le 13 nov. 1694.) De sa. à la bande d'arg., ch. de trois étoiles de gu. **C.**: un bras arm., tenant une épée, le tout au nat. **D.**: MORTEM AUT TRIUMPHUM.

Clifton (Baron), v. **Bligh** comte **de Darnley.**

Clignett — *Holl.* D'or à une rose de gu., bout. d'or; le champ chapé-ployé d'azur, à deux fleurs-de-lis d'or. Brl. d'or et d'azur. **C.**: une rose de gu. **L.** d'or et d'azur. **S.**: deux lions reg., au nat.

Climent — Royaume de *Valence*. De gu. au chev. d'or, acc. de trois poires du même, tigées et feuillées de sin., les tiges en haut.

Clinchamp (Comtes **de**), v. **le Roy** comtes **de Clinchamp.**

Clinchamp-Bellegarde — *Norm.* D'arg. à un gonfanon *ou* trois gonfanons de gu.

Clinchamp-Labaisardière — *Maine.* D'arg. à la bande ondée de gu., acc. de six merlettes du même, rangées en orle.

Clinckbyl — *Holl.* Parti: au 1 d'or à la demi-aigle de sa., mouv. du parti; au 2 d'azur à une branche de chêne de sin., fruitée et feuillée du même, posée en barre.

Clinet de la Châtaigneraye — *Paris.* De sa. à un châtaigner de sin., posé en chef, acc. de deux petits châtaigners de sin. en p.

Clinge — *P. de Groningue.* D'azur à trois épées d'arg., garnies d'or, posées en fasces, la pointe à sen., l'une sur l'autre. **C.**: une épée d'arg., garnie d'or, posée en pal, entre un vol coupé alt. d'arg. et d'azur.

Clinge — *P. de Groningue.* D'or à la fasce de gu., acc. de trois têtes de léopard du même. **C.**: un lion iss. de gu.

Clingen (Comtes) — *Thurgovie.* De sa. semé de bill. d'or; au lion d'arg., cour. d'or, br. sur le tout. **C.**: 1° deux haches adossées d'arg., emm. d'or, le tranchant de chaque hache orné de quatre plumes de paon au nat.; 2° le lion iss., orné le long du dos d'une crête d'or, chaque angle orné d'une plume de paon au nat.

Clingenberg — *Suisse.* Coupé de sa. sur arg. **C.**: une roue d'or, soutenue d'un coussin de gu.

Clinghart — *Franconie.* D'arg. à trois roses de gu., tigées et feuillées de sin., posées sur une terrasse de sin. **C.**: les meubles de l'écu.

Clinque — *Flandre.* De sin. à un agneau pascal pasc. d'arg.

Clinton comte **de Huntingdon** — *Angl.* (Comte de *H.*, 1337. M. ét. en 1534.) D'arg. à six croix recr. au pied fiché de sa., 3, 2 et 1; au chef d'azur, ch. de deux molettes d'or percées de gu.

Clinton-Pelham-Fiennes duc **de Newcastle-under-Lyne** — *Nottinghamshire* (Comte de *Lincoln*, 4 mai 1572; duc de *N.*, 13 nov 1756.) Ec.: aux 1 et 4 d'arg. à six croix recr. au pied fiché de sa.; au chef d'azur, ch. de deux molettes (3) d'or, percées de gu. (*Clinton*); aux 2 et 3 c.-éc.: *a.* et *d.* d'azur à trois pélicans d'arg. avec leur piété de gu.; *b.* et *c.* de gu. à deux demi-baudriers d'arg., accostés en pals, les fermaux d'or en haut (*Pelham*). Deux cq., le 1 timbré d'une couronne de gu. **C.**: 1° un panache de cinq pl. d'aut. d'arg., ch d'un chev. d'azur (*Clinton*); 2° un paon rouant au nat. (*Pelham*). **S.**: deux lévriers d'arg., coll. et enchaînés de gu. **D.**: LOYAULTÉ N'A HONTE.

Clinton (Comtes ou baron), v. **Fortescue** comte **de Clinton**, et **Trefusis** baron **Clinton.**

Clipole — *Tournaisis.* D'azur au chev., acc. en chef de deux étoiles et en p. d'une aigle, le tout d'or.

Cliquot — *Lorr.* (An., 13 juin 1509.) Ec. en saut. d'azur et de sa.; à douze bes. d'or, 3 dans chaque compartiment, posés en triangle mouvant du coeur. Sur le tout un écusson d'arg. plein.

Clisson — *Bret.* De gu. au lion d'arg., arm., lamp. et cour. d'or. **D.**: POUR CE QU'IL ME PLAIST [A cette famille appartenait le connétable *de Clisson*, mort en 1407.]

Clisson de Kerallio — *Bret.* Les armes de *Kerallio* qui sont d'azur à un croiss. d'arg., acc. de trois molettes du même.

Clite (de la) de Comminos, v. **de la Clyte de Commines.**

Clive baron **Clive** — *Herefordshire* (Baron *Clive de Plassey*, dans la pairie d'*Irl.*, 15 mars 1762; baron *Clive de Walcot*, dans la pairie de la *Grande-Bretagne*, 13 août 1794.) D'arg. à la fasce de sa., ch. de trois étoiles d'or. **C.**: un griffon pass. d'arg., coll. d'une couronne de gu. **S.**: à dextre un éléphant d'arg., la prob. levée et recourbée; à sen. un griffon d'arg., semé d'étoiles de gu. et coll. d'une couronne du même. **D.**: AUDACTER ET SINCERE [Le 2e lord *Clive*, créé baron *Powis de Powis-Castle*, baron *Herbert de Cherbury*, vicomte *Clive de Ludlow* et comte de *Powis*, dans la pairie du *Royaume-Uni*, le 14 mai 1804, prit le nom, les armes et le cimier des *Herbert* comtes de *Powis*, ét. le 16 janv. 1801, en conservant les supports et la devise des barons *Clive*.]

Cloarec — *Bret.* D'or à la croix de gu., ch. de cinq merlettes d'arg.

Cloche (de la) — *Jersey.* D'azur à trois cloches d'or.

Cloche (de la) — *Paris.* D'or au chev. d'azur, ch. de trois croix recr. du champ et acc. de trois tourt. de gu.

Cloche (de la) — *Lorr.* (An., 12 août 1596.) D'azur à la fasce d'or, ch. de trois roses du champ et acc. en chef d'un lion d'or et en p. d'une cloche du même.

Clocher du Roz, v. **Crec'hqueranlt.**

Clock (de) — *Holl.* D'azur à trois cloches, 2 et 1, acc. de trois flanchis, rangés en chef, le tout d'arg.

Clockener-Brousson — *Nimègue, la Haye.* Ec.: au 1 parti: *a.* d'azur à la demi-fleur-de-lis d'arg., mouv. du parti; *b.* d'arg. à la demi-aigle de sa., mouv. du parti; aux 2 et 3 d'arg. à trois têtes et cols d'aigle de sa., languées de gu.; au 4 d'azur à trois bes. d'arg. Brl. d'arg. et d'azur. **C.**: une fleur-de-lis d'arg. **L.** d'arg. et d'azur.

Clockier (le) ou le Clocquier — *P. de Liége. Armes anc.*: De gu. à trois châteaux d'arg. — *Armes mod.*: celles de *Hozémont*, qui sont d'or au saut. de gu.

Cloeman — *Bruxelles.* D'herm. à la bande engr. de gu. (*ou*, cette bande ch. de trois coquilles d'or). **D.**: IMMORTALE OPTO.

Clocman — *Gand.* D'arg. à une hamaide de gu.

Clodlo, v. **Chlodo.**

Clodius — *Han.* (M. ét. en 1727.) D'arg. à une ancre d'azur. **C.**: une étoile d'arg. [V. **O'Donogh de Castlemoore** *dit* **Clodius.**]

Clodt — *Han., Courlande.* D'arg. au vol de gu. Cq. cour. **C.**: le vol.

Clodt — *Livonie* (Rec. de nob., 3 août 1566.) Coupé, d'arg. à un verrou de sa., posé en fasce, sur azur à trois boules d'or; à la fasce d'or, br. sur le coupé. **C.**: deux bêches carrées de sa. **L.** d'or et d'azur.

Clodt — *Courlande, Suède* (Barons, 1714.) Ec.: au 1 de gu. à trois fleurs-de-lis d'or, 2 et 1, acc. de six étoiles du même, 3 rangées en chef et 3 rangées en p.; au 2 d'or à un canot de gu., la proue et la poupe sommées chacune de trois plumes de paon au nat.; à la bord. comp. d'arg. et de gu.; au 3 d'arg. à deux pennons, de sin. et de gu., abaissés sous deux banderoles de gu. et de sin., les trabes de ces quatre drapeaux passées en saut.; au 4 d'azur à deux tubes de canon d'or, passées en saut. Sur le tout coupé, d'arg. à un verrou de sa., posé en fasce, sur azur à trois boules d'or; à la fasce d'or, br. sur le coupé. Deux cq. cour. **C.**: 1° deux bêches carrées de sa.; **L.** d'arg., de sa., d'or et de gu.; 2° un mur crén. et alésé de sa., acc. de trois étoiles d'arg., 2 au-dessus et 1 au-dessous; le tout entre un vol de sa.; **L.** d'or, d'azur, d'arg., de sa. et de gu.

Clocck — *P. d'Utrecht et de Gueldre, Amsterdam.* D'or à un lévrier ramp. de sa., coll. et bouclé d'arg. **C.**: une tête et col de coq d'or, entre un vol à l'antique de sa. — *Ou.* De sin. à un lévrier ramp. d'arg., coll. d'or. **C.**: une aigle iss. de sa., bq. d'or, tenant en son bec une rose de gu., feuillée et tigée de sin.; *ou* (*Arm. v. G.*), une aigle iss. de sa., bq. d'or, surm. du lévrier de l'écu, courant, les pieds soutenus du sommet de l'aile sen.

Cloedt — *Westphalie.* De sa. à deux demi-vols adossés d'arg. Cq. cour. **C.**: un vol d'arg.

Cloeps d'Heerneese — *Bruxelles* (Barons, 14 nov. 1843). D'arg. à trois glands d'or, tigés et feuillés de deux pièces de sin., aux coques du même, les tiges en bas. Cq. cour. **C.**: un gland de l'écu. **L.** d'arg. et de sin. **T.**: à dextre un sauvage de carn., ceint et cour. de lierre, arm. d'une massue appuyée sur le sol; à sen. une femme sauvage de carn., tenant de ses mains une guirlande de sin. qui lui passe sur les hanches. **D.**: E GLANDE QUERCUS.

Cloes — *Holl.* D'arg.; le champ chapé de sa., à deux roses d'arg. **C.**: deux cornes de buffle de sa., ch. chacune d'une rose d'arg.

Cloet — *Holl.* De gu. au chev. d'arg. Cq. cour. **C.**: deux cornes de buffle, de gu. et d'arg.

Cloet — *Bruxelles.* D'arg. à la fasce de sa., acc. de trois merlettes du même, rangées en chef. (d'azur.

Cloetingen (van) — *Zél.* D'or à trois fleurs-de-lis

Clonbrock (Baron), v. **Dillon** baron **Clonbrock.**

Clonecurry (Baron), v. **Lawless** baron **Clonecurry.**

Clonmell (Comte **de**), v. **Scott** comte **de Clonmell.**

Clonmore (Lord), v. **Howard** comte **de Wicklow.**

Cloon (van) — *Schiedam, Utrecht.* D'arg. à un filet en croix d'or; aux 1 et 4 une colonne (*zuil*) de gu., aux 2 et 3 un lion de sa. **C.**: un vol, d'arg. et de gu. [*Th. van Cloon*, gouverneur-général des Indes orientales néerlandaises, 1730—35.]

Cloos — *Lucerne.* D'azur à une toupie d'or, la pointe d'arg. **C.**: un lion iss. d'or, tenant entre ses pattes la toupie.

Clooster (van den) — *P. d'Overyssel.* De gu. à dix-neuf bes. d'or, 4, 5, 4, 3, 2 et 1 (*Bentheim*); à la bord. d'arg. Cq. cour. **C.**: un bâton sommé d'une queue de paon; *ou*, un vase d'arg., rempli de sept. pl. d'aut. de sa. (On trouve ces armes sans bordure, et pour cimier un More iss., posé de front, coiffé d'un turban d'arg., hab. du même, les mains écartées du corps)

Clooster (van den) van Doornum — *P. d'Overyssel.* Ec.: aux 1 et 4 de gu. à dix-neuf bes. d'or, 4, 5, 4, 3, 2 et 1 (*van den Clooster*); aux 2 et 3 d'arg. à l'aigle de sa., bq. et m. d'or, et au chef de gu., ch. de trois gerbes d'or (*Doornum*). Cq. cour. **C.**: un bâton de gu., sommé d'une queue de paon au nat.; entre quatre pennons de gu. semés de bes. d'or.

Cloot — *Brab.* De gu. à trois boules d'or, rangées en fasce.

Cloot *dit* **van Brugge** — *Holl.* D'arg. à un pont voûté de trois arches de gu., jeté sur une eau d'azur.

Cloot (van der) — *Leyde.* D'azur à trois boules d'arg.

Cloot (van der) — *Holl.* De gu. à la bande d'or, acc. de huit boules du même, dont 6 côtoyant la bande, 1 au canton sen. du chef et 1 au canton dextre de la p. Cq. cour. **C.**: une boule d'or, entre un vol de gu. et d'or.

Cloots — *Limb., Flandre, Prov. rhén.* D'or à la fasce de sa., ch. de trois bes. du champ. — (Barons, 24 oct. 1718, 10 avril 1726 et 26 oct. 1756.) D'or à la fasce de sa., ch. de trois bes. du champ et acc. en chef d'une aigle ép. du sec. **S.**: deux tigres au nat., tenant chacun une bannière, celle à dextre d'or à l'aigle ép. de sa., celle à sen. d'or à la fasce de sa., ch. de trois bes. d'or.

Clootwyck (van) — *Holl.* De sa. à deux fasces d'arg.; au chef du même, ch. de trois meriettes du champ.

Clootwyck (van) — *Holl.* D'or à la fasce de gu., acc. de quinze tourt. du même, 5 et 4 en chef, 3, 2 et 1 en p. Cq. cour. **C.**: un écran ovale de gu., ch. d'une fasce d'arg. et placé dans un soleil d'or; *ou*, sept pl. d'aut., alt. de gu. et d'or.

Clopin — *France.* D'or à un pin de sin.; au chef d'azur, ch. de deux étoiles d'arg.

Cloppenburg — *Amsterdam.* De gu. au chev. d'arg., acc. de trois étoiles du même.

Cloppenburgh — *Holl.* Parti: au 1 d'arg. à un loup ramp. et cont. de gu.; au 2 d'azur à deux croiss. d'or, le premier montant et le sec. versé, l'un sur l'autre, acc. de deux étoiles d'or, 1 en chef et 1 en p.

Clopper (de), v. **de Klopper.**

Clopstein, v. **Klopstein.**

Cloribus ou **Gloribus** — *Bruges.* D'azur à la fasce d'arg., acc. de trois couronnes à l'antique d'or, rangées en chef. — *Ou*: De sa. à la fasce d'arg., acc. de trois couronnes d'or.

Clos — *Norm.* D'or au chev. de gu., surm. d'une molette du même et acc. de trois coquilles de sa.

Clos (du) — *Bret.* De gu. au léopard d'arg.; au pal losangé d'or et de sa., br. sur le tout.

Clos (du) — *Forez.* D'or à un arbre terrassé de sin., le fût accosté de deux étoiles de gu.

Clos (du) — *P. de Vaud.* D'azur à un boeuf pass. d'or. **C.**: une tête et col de boeuf d'or.

Clos (du) — *Genève.* De gu. à un arbre d'or s'élevant d'une barrière circulaire de gu.

Clos (du), v. **Pinot du Clos.**

Clos (du) du Chanay — *Bresse.* De sa. à trois clous d'arg.

Clos (du) de l'Estolle — *Auv., Bourg.* D'azur à la fasce d'arg., acc. en chef de deux coquilles du même et en p. d'une aigle d'or.

Clos (des) de la Molière — *Bret.* D'arg. au chev. brisé d'azur, acc. en p. d'une ancre de sa.; au chef du sec., ch. de trois étoiles du champ. **D.**: SALUS IN ADVERSIS.

Close — *Liége.* Coupé: au 1 d'or au lion de gu.; au 2 d'arg. à trois roses de gu., bout. d'or, barbées de sin. **C.**: le lion, iss.

Close — *Irl.* (Baronet, 12 déc. 1812. M. ét. au mois d'avril 1813.) D'azur au chev. d'arg., ch. d'un étrier et de deux cors-de-chasse, le tout au nat., et acc. de trois étoiles d'or. **C.**: un lion iss. de sin., brandissant une hache d'armes d'arg. **D.**: FORTIS ET FIDELIS.

Closen (von) und Arnstorff — *Bav.* (Barons du St.-Empire, 30 mars 1623; comtes du St.-Empire, 16 mai 1738. M. ét.) Ec.: aux 1 et 4 d'or à un cygne noir dit *Uttenschwalbe*, la poitrine marquée d'une tâche de gu., bq. et m. du même (*Closen*); aux 2 et 3 d'or à neuf boules de sa., 3, 3 et 3 (*Mülberg*). A une croix pattée de gu., br. sur l'écartelé. Deux cq., le 1 cour. **C.**: 1° deux prob. d'or, ch. chacune de neuf boules d'or, 3, 3 et 3; 2° un chapeau de gu., retr. d'herm., supp. une colonne, cour. du même, sommée de trois pl. d'aut. de sa.; ladite colonne partie: à dextre d'or à neuf boules de sa., rangées en pal, et à sen. d'or plein. **L.** d'or et de sa.

Closen (von) zu Haydenburg — *Bav.* (Barons du St.-Empire, 21 oct. 1624 et 5 nov. 1630; comtes du St.-Empire, 1766. M. ét. le 18 janv. 1856.) Ec.: aux 1 et 4 d'or à un cygne noir dit *Uttenschwalbe*, la poitrine marquée d'une tâche de gu. (*Closen*); aux 2 et 3 d'or à neuf boules de sa., 3, 3 et 3 (*Mülberg*). Sur le tout éc.: *a.* et *d.* d'or à un buste d'homme, posé de profil, hab. de gu., le bonnet du même à trois pointes, chacune ornée d'un grelot d'arg.; le buste du 1 cont. (*Degenberg*); *b.* et *c.* d'azur à un tilleul arr. à cinq branches au nat., chaque branche poussant une feuille de gu. (*Forster de Wildenforst*). Quatre cq. cour. **C.**: 1° un chapeau piramidal aux armes de *Mülberg*, retr. de sa., cour. d'or et sommé de trois pl. d'aut., une d'or entre deux de sa. (*Mülberg*); 2° le buste cont. (*Degenberg*); 3° un vol à l'antique aux armes de *Forster de Wildenforst*; 4° deux prob. d'or, ch. chacune de cinq tourt. de sa. (*Closen*). **L.** d'or et de sa. [Par diplôme du 17 juin 1869 le roi de Bavière a permis au baron *Charles Edouard de Günderrode*, arrière-neveu du dernier baron de *Closen*, de relever le nom et les armes des barons de *Closen*.]

Closius — *Transylvanie* (An., 15 fév. 1680.) D'azur au lion de gu., la poitrine d'or, tenant de ses pattes trois lis de jardin d'arg., mouvant d'une tige de sin. **C.**: trois pl. d'aut.: de gu., d'arg. et d'azur. **L.**: à dextre d'arg. et de gu., à sen. d'or et d'azur.

Closmann — *Bav.* D'azur à la barre d'arg., ch. de trois los. du champ, posées dans le sens de la barre; celle-ci acc. de deux étoiles d'or.

Closset — *P. de Liége.* D'arg. à la fasce de sa., acc. en chef d'un lion léopardé de gu. et en p. de trois roses du même, 2 et 1, bout. d'or, barbées de sin. **S.**: deux léopards d'or, tenant chacun une bannière, celle à dextre d'arg. au lion de gu., celle à sen. d'arg. ch. des roses de l'écu.

Clossmann — *Bav., Bade* (Nob. du St.-Empire, 25 mai 1790.) Ec.: aux 1 et 4 d'azur à trois étoiles mal-ordonnées d'or; aux 2 et 3 de gu. à un cygne d'arg., le vol levé. Cq. cour. **C.**: un homme d'armes, au nat., iss., tenant de sa main dextre une pique et de sa sen. trois trèfles de sin., mouv. d'une même tige. **L.**: à dextre d'or et d'azur, à sen. d'arg. et de gu.

Closson — *France.* D'or à un croiss. de gu., acc. de trois tourt. du même.

Closter — *Han. Armes anc.*: D'arg. à une rose de gu., bout. d'or, acc. de trois fers de flèche de sa., posés en pairle, les pieds aboutissant dans la rose. **C.**: les meubles de l'écu, entre un vol d'arg. **L.** d'arg. et de gu. — *Armes mod.*: Ec.: aux 1 et 4 d'azur à trois flèches d'arg., deux passées en saut. et la troisième br. en pal; aux 2 et 3 d'arg. à une rose de gu. Cq. cour. **C.**: une rose de gu., sommée d'une flèche de sa.; entre un vol coupé alt. d'azur et d'arg. **L.**: à dextre d'arg. et de gu., à sen. d'arg. et d'azur.

Clot (du) — *Dauphiné.* D'arg. à trois flammes de gu. (d'arg.

Clotard — *France.* De gu. à trois quintefeuilles

Cloth d'Ehrenberg — *Prov. rhén.* Les armes de **Clodt** en *Han.*

Clotterboke — *Harlem.* D'azur au lion d'arg., acc. de trois coquilles du même, rangées en chef. **C.**: un cerf assis de gu., ramé d'or, entre deux branches de laurier de sin.

Clotterboke-Patyn de Cloetinge — *Utrecht.* Ec.: au 1 d'arg. à trois fers-de-moulin de sa.; au 2 d'azur à trois patins d'or, posés en fasces, l'un sur l'autre (*Patyn*); au 3 d'azur au lion d'arg., acc. de trois coquilles du même, rangées en chef (*Clotterboke*); au 4 de gu. à la bande d'or, ch. de trois tourt. de sa. et acc. de six meriettes du sec., rangées en orle. **C.**: un fer-de-moulin de sa. **L.**: à dextre d'arg. et d'azur, à sen. d'or et d'azur.

Clotz (Comtes) — *Aut.* Coupé, d'azur à trois étoiles mal-ordonnées d'arg., sur gu. à une boule d'arg.; à la fasce d'arg, br. sur le coupé. Cq. cour. **C.**: une tête de More, tort. de gu. et d'arg. **L.**: à dextre d'arg. et d'azur, à sen. d'arg. et de gu.

Clou (du) — *Limousin.* De gu. au lion cour., acc. en chef de trois étoiles, le tout d'or.

Digitized by Google

Clouck — *Leyde.* De gu. à un senestrochère, arm. d'arg., iss. d'une nuée mouv. du flanc, brandissant une massue d'or.

Cloudt, v. **Peiden** *dit* **Cloudt.**

Clouet — *Norm.* D'arg. au saut. de gu., cant. de quatre fers de pique du même.

Clouet d'Autrecourt — *Lorr.* (An., 27 fév. 1511.) Fascé d'azur et de gu.; à une ruste, partie d'arg. et d'or, posée en coeur, br. sur le tout.

Clousseaux (des) — *Orléanais.* De gu. à trois fers de pique d'arg.

Cloutier (le) — *Norm.* D'azur à deux lions affr. d'arg.; au chef d'or, ch. d'un léopard de sa.

Cloux (du) — *Holl.* D'arg. à un vaisseau à deux mâts, voguant sur une mer, le tout au nat. **C.:** un bras arm., tenant un poignard dans l'action de frapper.

Cloux (du) de Farouville — *Orléanais.* D'azur à un écusson d'arg. en abîme, ch. d'un clou de sa.

Clozeil de Colliot — *Bav.* (Barons, 26 sept. 1717.) Ec., d'arg. à trois pals d'azur, et d'un coupé d'or sur sa., l'or ch. d'un lion naiss. de sa., celui du 3 cont.; à la bande de gu., br. sur l'écartelé et ch. de trois croix pattées d'or. Deux cq. cour. **C.:** 1° une croix pattée d'or, entre un vol d'arg., chaque aile ch. de trois pals d'azur; **I.** d'arg. et d'azur; 2° un lion iss. de sa.; **I.** d'or et de sa.

Clozier — *Champ.* D'arg. au chev. de gu., acc. en chef de deux croiss. du même et en p. d'une merlette de sa., posée sur une branche d'olivier de sin. — *Ou:* D'azur à trois glands d'or.

Clugnet — *Brab.* D'or à trois fasces de sa.; à la bande de gu., br. sur le tout et ch. de trois coquilles du champ.

Clugny (Marquis) — *Bourg.* (M. ét. en 1802.) D'azur à deux clés adossées d'or, les anneaux entrelacés. **C.:** une tête et col de cerf d'herm., portant entre ses cornes un lion assis sur une boule. **S.:** deux cerfs reg. d'herm.

Clugt (van der) — *Holl.* D'arg. à trois flanchis de gu. (de gu.

Cluhunault — *Bret.* D'arg. à trois lions d'azur, lamp.

Cluirda — *Frise.* D'arg. à un bâton en pal, armé en haut et en bas d'un fer de flèche, le tout de gu.

Clum (Chevaliers) — *Aut.* Mi-coupé vers la pointe, failli en remontant et recoupé vers le flanc sen., d'arg. sur gu. Cq. cour. **C.:** un vol à l'antique, aux armes de l'écu.

Cluseau (du) — *Limousin.* D'arg. à un giron de gu.

Clusel (du) — *Périgord.* D'or à un pin de sin., et un cerf de gu., br. sur le fût de l'arbre.

Clusen (van der) — *Brab.* (An., 10 oct. 1543.) Ec.: aux 1 et 4 de sa. à trois glands tigés et feuillés d'or, les tiges en bas (*van der Clusen* ancien); aux 2 et 3 d'azur à trois étoiles d'or. Au chef de l'écu d'or, br. sur l'écartelé et ch. d'une aigle iss. de sa. Brl. d'or et de sa. **C.:** un saut. brét et c.-brét. d'or, entre un vol de sa. **I.** d'or et de sa.

Clusenstein, v. **Werminghausen** *dit* **Clusenstein.** (de sin.

Cluses (de) — *Genève.* D'arg. à un arbre arr.

Cluset — *Lang., Beaujolais.* De gu. à la bande d'arg.

Cluset — *France.* D'azur à trois casques tarés de profil d'arg.

Clusona — *Vérone.* Coupé, d'or à l'aigle ép. de sa., bq. et m. de gu., chaque tête cour. d'or, sur arg. à deux bandes d'azur; à la fasce de gu., br. sur le coupé, ch. d'un dragon allé de sin., à deux pattes, couché, la queue nouée et étendue.

Clusoni — *Vérone.* Tiercé en fasce: au 1 d'arg. à l'aigle ép. de sa.; au 2 de gu. à un arbre de sin., posé à dextre, et un dragon allé du même, à deux pattes, posé à sen.; au 3 d'arg. à deux bandes d'azur.

Clutin — *Paris.* Ec.: aux 1 et 4 d'arg.; au chef bastillé d'azur, ch. à dextre d'une étoile d'or; aux 2 et 3 d'arg. à deux fasces vivrées de gu.; à la bande d'azur, semée de fleurs-de-lis d'or, br. sur lesdites fasces.

Clutin de Villeparisis — *Ile-de-Fr.* D'azur; au chef bastillé d'arg.

Clutinck — *Bruxelles.* D'azur à trois fleurs-de-lis au pied coupé d'arg. Cq. cour. **C.:** une fleur-de-lis iss. d'arg.; *ou*, un buste de femme, hab. d'un manteau d'herm.; *ou*, une tête et col d'aigle d'arg., bq. d'or. *Cri:* CLUTINCK !

Cluts — *Brab.* Parti: au 1 d'or à la croix engr. de sa.; au 2 de sa. à trois coquilles d'or.

Cluvers — *Groningue.* D'arg. à une patte d'ours de sa., posée en fasce, mouv. du flanc sen.

Cluyskens — *Harlem.* De sin. à la fasce d'arg., acc. de trois oiseaux du même, bq. et m. de gu. **C.:** un oiseau de l'écu.

Cluyt — *Amsterdam.* Un chev., ch. de trois fleurs-de-lis et acc. de trois pommes de grenade. **C.:** une pomme de grenade.

Cluzel (du) — *Auv.* D'azur à la fasce bastillée d'or, acc. en p. d'une molette du même.

Cluzel (du) de Lajonie — *Périgord.* D'or à un cerf de gu., pass. au pied d'un pin de sin., le tout soutenu d'une terrasse du même.

Clyde (Baron), v. **Campbell** baron **Clyde de Clydesdale.**

Clyte (de la) de Commines — *Fl. fr.* De gu. au chev. d'or, acc. de trois coquilles d'arg. **C.:** une tête de loup de sa., au milieu de flammes, jetant des étincelles par la bouche, les narines et les oreilles [Armes de *Philippe de Commines*, historien de Louis XI.]

Cnoblooh — *Vienne* (Barons, 30 mars 1838.) Ec.: aux 1 et 4 d'azur à une ancre d'or; au 2 de gu. à la bande d'or, ch. d'une étoile d'azur; au 3 cotice d'or et de gu. de dix pièces. Sur le tout de sin. à une rose d'arg., bout. d'or. Trois cq. cour. **C.:** 1° la rose; **I.** d'arg. et de gu.; 2° l'ancre, entre un vol d'azur; **I.** d'or et d'azur; 3° l'étoile; **I.** d'or et de gu.

Cnoksens — *P. d'Utrecht.* D'azur à un arbre terrassé de sin., et derrière la terrasse une eau au nat., dans laquelle nagent trois canettes d'arg. **C.:** un arbre de sin. **L.** d'arg. et de sin.

Cnollaert — *Holl.* De gu. à trois pals d'arg.; au chef du même.

Cnoop — *Bruges.* D'azur à la fasce d'arg., ch. de trois pattes d'ours de gu., posées en pals, les ongles en bas.

Cnoop-Koopmans — *Amsterdam.* Parti: au 1 d'or à la demi-aigle de sa., mouv. du parti; au 2 coupé: *a.* de gu. à une étoile d'arg.; *b.* d'azur à un gland d'or, tigé et feuillé du même, posé en barre, la tige en bas. Sur le tout parti: *a.* d'or à deux fleurs-de-lis de sa., l'une sur l'autre; *b.* de gu. plein. **C.:** une fleur-de-lis de sa., entre un vol d'or.

Cnopf — *Nuremberg.* Coupé: au 1 d'azur à un homme iss., hab. d'or, ceint de sa., au rabat du même, la tête couverte d'un tortil d'arg. sommé de trois flammes de gu.; les bras étendus, tenant un fil qui, dans chacune de ses mains, fait un noeud; au 2 d'or à trois flammes de gu. Cq. cour. **C.:** l'homme iss. **L.** d'or et

Cnotter, v. **de Knotter.** (d'azur.

Cnyrim — *Hesse.* Parti de gu. et de sin.; à un chien braque ramp. d'arg., br. sur le parti. **C.:** le chien, iss., entre deux prob., de gu. et de sin. **L.** d'arg. et de gu.

Coadalian de Kergrescant — *Bret.* D'azur au saut. d'arg., cant. de quatre coquilles d'or.

Coagne, v. **Coigne.**

Coail de Traonevez — *Bret.* D'arg. semé de fleurs-de-lis de sa.; au canton d'arg., ch. d'une caille au nat.

Coalla — *Madrid.* D'or à une tour sommée d'une tourelle au nat., accostée en p. de deux loups pass. de sa., surm. chacun d'une palme de sin.; la tour soutenue d'un fascé-ondé d'azur et d'arg. de six pièces.

Coalla — *Asturies.* De gu. à une tour sommée d'une tourelle au nat., accostée de deux arbres, de sin., le tout s'élevant d'une eau d'azur agitée d'arg.

Coaraze — *Lang.* De gu. au léopard d'or.

Coaraze — *Béarn.* Ec.: aux 1 et 4 de gu. à un annelet d'arg. (*Coaraze*); aux 2 et 3 d'or à deux vaches de gu., accornées, coll. et clarinées d'azur, l'une sur l'autre (*Béarn.*)

Coasquin — *Bret.* De gu. à trois croiss. d'arg., rangés en fasce, surm. chacun d'une étoile d'or, et acc. en p. de deux couronnes à l'antique du même.

Coat (le) de Kerveguen — *Bret.* D'azur au chev. d'or, acc. de trois trèfles d'arg.

Coat (le) de St.-Haouen — *Bret.* D'arg. au chev. d'azur, acc. de trois trèfles de gu.

Coatallo — *Bret.* (M. ét.) D'arg. à un pin de sin., fruité d'or, supp. deux ples affr. au nat.

Coatarel — *Bret.* D'azur à trois fasces d'arg.

Coatcoureden — *Bret.* De gu. à la croix dentelée d'arg.

Coatevez — *Bret.* D'herm. à huit los. de gu., posées en bande.

Coathars — *Bret.* Fascé d'arg. et d'azur.

Cobb — *Silésie* (Barons du St.-Empire, 16 août 1653 ou 19 juin 1656; comtes en *Bohême*, 2 avril 1678.) D'or à une corneille de sa.

Cobb d'Adderbury — *Oxfordshire* (Baronet, 9 déc. 1661. M. ét. le 29 mars 1762.) De sa. au chev. d'arg., acc. de trois dauphins nageants et courbés du même; au chef d'or. **C.:** un éléphant d'or.

Cobbant — *Holl.* D'azur à trois fleurs de néflier d'arg., bout. d'or. **C.:** une flèche, au nat., posée en

pal, empennée à dextre d'azur et à sen. d'arg., la tête en bas, le fer enfoncé dans le bouriet.

Cobbaut — *Flandre.* Coupé d'azur sur sin.; à une coupe couverte d'or, br. sur le tout.

Cobbenbosch — *Bruxelles.* Ec.: aux 1 et 4 de gu. à trois fasces d'arg; au 2 d'azur à trois feuilles de nénuphar d'arg.; au 3 parti-émanché d'arg. et de gu.

Cobbenrod — *Westphalie.* D'or à deux bandes de sa. C.: une pl. d'aut. d'or, entre deux prob. du même, rayées de sa.

Cobbolt — *Flandre.* D'azur à un cheval galopant d'arg.; au chef du premier, ch. de trois roses à quatre feuilles du sec., posées 2 et 1.

Cobel, v. **Coebel.**

Cobelli — *Italie.* Barré d'azur et d'arg., la première barre d'azur ch. d'un croiss. cont. d'arg. et la troisième ch. en chef d'une étoile d'arg.; à une autruche au nat., cour. d'or, posée sur une terrasse de sin., le tout br. sur le barré; au chef d'or, soutenu d'une divise de gu. et ch. d'une aigle ép. de sa., surm. d'une couronne impériale au nat. Deux cq. cour. C.: 1° trois pl. d'aut., une de sa. entre deux d'or; 2. d'or et de sa.; 3° trois pl. d'aut., une d'azur entre deux d'arg.; 4. d'arg. et d'azur.

Cobelli de Sant' Alberto — *Tirol* (Chevaliers, 8 oc. 1864; barons, 30 août 1867.) Coupé: au 1 d'azur à une colombe d'arg., tenant en son bec un rameau d'ollvier de sin. en bande et une plume à écrire d'arg. en barre; au 2 d'arg. à trois bandes de gu. Trois cq. cour. C.: 1° trois pl. d'aut., une d'arg. entre deux d'azur; 2° la colombe du 1; 3° un griffon iss. d'arg., langué de gu. L.: à dextre d'arg. et d'azur, à sen. d'arg. et de gu. S.: deux griffons d'arg., langués de gu. D.: CAESARIS GRATIA SUMMUM LABORIS PRETIUM.

Cobenzl (Comtes) — *Aut.* Ec.: aux 1 et 4 d'or à une aigle de sa., cour. du champ, celle du 1 cont.; au 2 parti: *a.* palé contre-palé d'arg. et de gu. de trois pièces, *b.* d'arg. à un chamois arrêté, posé sur un rocher à pic, le tout au nat.; au 3 parti comme au 2, mais en ordre inverse. Au chef de l'écu de gu., br. sur l'écartelé et ch. d'une bouteille à double ventre d'or, sommée d'une couronne princière; la bouteille adextrée et senestrée de deux C entrelacés d'or, embrassant le chiffre VI du même émail; puis, au canton dextre du chef, le globe de l'empire d'or et au canton sen. une colombe ess. d'arg., cour. d'or. Sur le tout éc.: *a.* et *d.* d'arg. à trois bandes de sa.; *b.* et *c.* de gu. plein S.: deux chamois, au nat.

Cobham lord **Cobham** — *Kent* (M. ét.) De gu. au chev. d'or, ch. de trois étoiles rayonnantes de sa. C.: une tête de Sarasin, tort. d'or et de gu.

Cobham lord **Cobham de Kent** — *Angl.* (M. ét.) De gu. au chev. d'or, ch. de trois lions de sa.

Cobham (Lord), v. **Brooke** lord **Cobham.**

Cobham (Baron et vicomte), v. **Temple-Nugent-Brydges-Chandos-Grenville** duc **de Buckingham et de Chandos.**

Coblan — *Asturies.* D'or à une tour sommée d'une tourelle de gu., posée à dextre, et une touffe d'orties de sin., posée à sen., le tout soutenu d'une terrasse de sin.

Cobmayer — *Holl.* Parti: au 1 de gu. à une fleur-de-lis d'or; au 2 d'or à une losange d'azur.

Cobo — *P. de Burgos.* D'azur à cinq lions d'or, cour. du même, 2, 1 et 2.

Cobos — *Andalousie.* Les armes de **Cobo.**

Cobres — *Allem.* Ec. en saut. d'azur et d'arg.; à quatre roses de l'un à l'autre. Sur le tout de gu. à une couronne de laurier de sin. Deux cq. cour. C.: 1° la couronne de laurier, entre un vol de sa.; 2. d'arg. et d'azur; 3° une ancre d'arg., entre un vol de sa.; 4. d'arg. et de gu.

Cobréville — *Luxemb.* (M. ét. au 17e siècle.) D'or à la fasce d'azur, ch. de trois coquilles du champ et acc. en chef de trois merlettes rangées de sa. et en p. de deux couleuvres du même entortillées. C.: une hure de sanglier de sa., allumée et défendue d'arg., cour. d'or. L. d'or et de sa. D.: DEO FAVENTE.

Cobrysse — *Bruges.* De sa. à deux coqs accostés d'or, crêtés et barbés de gu. Enté en p. d'or à un cep de vigne pampré et fruité, au nat. C.: un coq de l'écu.

Cobrysse — *Bruges.* D'or à une palme de sin., posée en bande. C.: un coq de sa., crêté et m. de gu. D.: FINIS PALMA LABORUM.

Cobrysse — *Bruges* (An., 1671.) D'or au chev. de sa., acc. de trois coqs du même.

Coburg — *Franconie.* Ec.: aux 1 et 4 de gu. plein; au 2 d'arg. au pal de gu.; au 3 d'arg. plein. C.: une boule d'or, sommée de trois panaches de plumes de coq de sa.

Coburg — *Saxe* (Nob. du St.-Empire, 18 nov. 1806; barons, 2 janv. 1845.) D'azur à trois roses d'arg., bout. d'or. Cq. cour. C.: un demi-vol d'azur, ch. d'une rose de l'écu.

Coca — *Andalousie.* D'azur à la croix alésée d'arg.; à la bord. de gu., ch. de huit flanchis d'or.

Cocalini — *Dalmatie.* D'azur à une fasce, acc. en chef d'une colombe et en p. d'une barrière de prairie, le tout d'arg. C.: trois pl. d'aut., une d'arg. entre deux d'azur.

Coccapani — *Mantoue.* Ec.: aux 1 et 4 fascé de gu. et d'arg., de quatre pièces; à un chien ramp. d'arg., coll. d'or, br. sur le fascé; aux 2 et 3 d'azur à trois roses mal-ordonnées d'or, mouv. d'une même tige issante d'un chicot d'or en p., posé en fasce.

Coccapani — *Italie.* Fascé de quatre pièces de gu., d'arg., de sin. et d'arg.; à un bouquetin ramp. de sa., br. sur le tout; au chef d'or, ch. d'une aigle de sa., cour. d'or. Cq. cour. C.: l'aigle. L. d'or, de sa. et de sin.

Coccoli [anciennement **de Cocq**] — *Pom.* (An., 7 sept. 1702. M. ét.) D'azur à trois étoiles d'arg. Cq. cour. C.: un homme iss., arm. d'arg., le casque du même, tenant de sa main dextre un marteau de sa., emm. d'arg. — (Barons, 8 nov. 1749.) Parti: au 1 d'arg. à la barre d'azur, ch. de trois étoiles d'or et acc. de deux trèfles de sin.; au 2 d'or à une tour au nat., ouv. du champ, posée sur un tertre de sin.; et un homme iss., hab. de sa., rebr. d'arg., au rabat du même, coiffé d'un bonnet pointu de sa., retr. d'arg., mouv. des créneaux et sonnant d'un cor de sa., vir. et eng. d'or. Deux cq. cour. C.: 1° un trèfle de sin., entre un vol d'arg.; 2° l'homme, iss. L. d'arg. et de sa. S.: deux griffons d'or.

Coccejus — *Holl.* D'azur à deux clés de gu., passées en saut.

Cocchi-Donati — *Florence* (M. ét. en 1770.) Partidenché d'azur et de sa.; à la fasce de sa., br. sur le tout; au chef d'or, br. sur le parti et ch. d'une aigle ép. de gu., surm. de la couronne de l'Empire byzantin.

Cocco — *Venise.* Bandé d'azur et d'arg.; au chef **Coconnenc** — *Bret.* D'azur à un faisan d'or. (d'or.

Cochard — *Forez, Dauphiné.* D'azur au chev. d'...., acc. en p. d'un mont de trois coupeaux d'...; au chef de gu., ch. de trois étoiles d'...

Cochard de Grandval — *Forez.* D'azur à un char d'... sur une terrasse de sin. entre deux montagnes d'... et sommé d'un coq d'...

Cochardet — *Lyonnais.* D'azur à un coq d'arg., crêté, bq. et m. d'or.

Cochart de la Cochardière — *Bret.* De gu. à trois fasces d'or.

Cochefilet — *Art.* D'arg. à trois léopards de gu., arm., lamp. et cour. d'or.

Cochelet, v. **Bourgeois** *dit* **Cochelet.**

Cochenhausen — *Hesse.* Parti: au 1 d'or à la bande d'azur, ch. d'une étoile d'arg.; au 2 de gu. à deux fasces d'arg. Cq. cour. C.: une étoile d'arg.; entre deux prob., d'azur et de gu. L.: à dextre d'or et d'azur, à sen. d'arg et de gu.

Cocherel — *Norm.* (M. au 19e siècle.) Coupé: au 1 d'or à trois fasces de gu.; au 2 d'arg. à trois chev. de sa.

Cochet de St.-Vallier — *Bourg.* D'arg. au coq de gu., bq., m., barbé et crêté d'or.

Cochin — *Paris.* D'azur au chev. d'or, acc. en chef de deux coqs du même et en p. d'une tour d'arg.

Cochin de Cléry — *Ile-de-Fr., Norm.* (An., 1816.) Coupé: au 1 d'herm., au canton de gu. ch. de trois fermaux d'or (*Cléry*); au 2 d'azur à un étendard d'arg., inscrit des mots: PRO DEO ET REGE.

Cochius — *Ostfrise, Holl. Armes anc.:* Coupé: au 1 d'arg. au lion naiss. de gu.; au 2 de sa. à trois têtes de mort d'arg., rangées en fasce. S. à dextre: un lion au nat. — *Armes mod.:* Coupé: de sa. à trois têtes de mort d'arg., rangées en fasce, surmontant chacune deux os de mort d'arg., passés en saut., sur arg. au lion léopardé de gu.; à la fasce d'or, br. sur le coupé. L'écu bordé d'or.

Cochon de l'Apparent — *Berry* (Chevalier de l'Empire, 10 sept. 1808; comte de l'Empire, 28 mars 1809; conf. dudit titre, 1863.) D'or au chev. de gu., acc. de trois hures de sanglier de sa.

Cochrane comte **de Dundonald** — *Ecosse* (Baron *Cochrane de Dandonald*, 27 déc. 1647; lord *Cochrane de Paisley* et comte de *Dundonald*, 19 mai 1669; marquis de *Maranham*, dans l'Empire du Brésil.) D'arg. au chev. de gu., acc. de trois hures de sanglier d'azur. C.: un cheval pass. d'arg. S.: deux lévriers

d'arg., coll. et liés de gu. **D.:** VIRTUTE ET LABORE.

Cochrane-Baillie baron **Lamington** — *Ecosse* (Baron *L.*, 3 mai 1880.) Ec.: aux 1 et 4 d'azur à neuf étoiles rayonnantes d'or, 3, 3, 2 et 1 (*Baillie*); aux 2 et 3 d'arg. au chev. de gu., acc. de trois hures de sanglier d'azur, languées de gu., et au chef ondé d'azur ch. d'un sphinx couché d'arg. (*Cochrane*). **C.:** 1° un bras, paré d'azur, rebr. d'arg., iss. d'une couronne navale d'or, la main de carn. tenant une bannière d'arg. à la croix de gu., ladite croix inscrite du mot ST.-DOMINGO en lettres d'or; 2° une hure de sanglier au nat.; 3° un cheval pass. d'arg. **S.:** deux sangliers au nat., coll. d'or, avec un écusson aux armes de *Baillie* suspendu au collier. **D.:** QUID CLARIUS ASTRIS?

Cock — *Leyde.* D'azur à un cerf élancé d'or. **C.:** le cerf, iss.

Cock — *Holl.* De sin. à un coq d'arg., crêté et barbé de gu.

Cock — *Holl.* Coupé: au 1 d'arg. à trois coquilles au nat.; au 2 de sin. à une mer au nat., en p.

Cock — *Gueldre.* De gu. à la bande d'arg., acc. de deux coquilles du même [V. **Cock van Oyen.**]

Cock — *Gueldre.* De gu. à trois coqs d'or.

Cock — *P. d'Overyssel.* D'azur à trois colombes d'arg.

Cock — *Groningue.* Parti: au 1 d'or à la demi-aigle de sa., mouv. du parti; au 2 de gu. à deux roses d'arg., l'une sur l'autre. **C.:** une rose d'arg., tigée et feuillée de sin.

Cock (de) — *Holl.* D'or à six oiseaux de sin., 3 et 3.

Cock (de) — *Holl.* Ec.: au 1 de sa. au chev. d'herm., acc. de trois rencontres de boeuf au nat.; au 2 d'arg. à l'aigle ép. de sa., l'estomac ch. d'un besant d'or; au 3 d'arg. à deux épées de sa., passées en saut., les pointes en bas; au 4 d'or à trois chiens de sa., l'un sur l'autre.

Cock (de) — *Holl.* D'arg. à trois truelles de sa., emm. d'or, les manches en haut. **C.:** un coq d'or, barbé et crêté de gu.

Cock (de) — *P. de Gueldre.* D'or à deux marques de marchand de sa. en forme du chiffre 4, celle à sen. cont., liées en bas par une traverse de sa.

Cock (de) — *P. d'Utrecht.* Fascé de sin. et d'arg., de six pièces, les fasces de sin. ch. de huit merlettes d'arg., 3, 2 et 3.

Cock (de) — *P. d'Utrecht.* D'arg. à trois rocs d'échiquier de gu.

Cock (de) — *P. d'Utrecht.* D'or à six merlettes de sin., 3 et 3.

Cock (de) ou **de Kock** — *Bois-le-Duc.* De gu. à une fasce, acc. en chef de deux maillets penchés et en p. d'un fer-de-moulin, le tout d'arg.

Cock (de) — *Bruxelles* (An., 8 juin 1676.) Ec.: aux 1 et 4 de gu., au chef d'arg.; aux 2 et 3 parti-émanché d'arg. et de gu. de dix pièces. Sur le tout de gu. à deux têtes de coq d'arg. **C.:** un pennon aux armes du 1, entre un vol d'arg. et de gu.

Cock (de) — *Brab.* De gu. à trois pals de vair; au chef d'or, ch. d'un coq au nat., bq., m., crêté et barbé de gu.

Cock (de) — *Flandre.* D'arg. à un coq hardi de sa.

Cock (de) — *Flandre.* De gu. à trois coqs d'or, crêtés d'arg., barbés de gu.

Cock (le) — *P. de Liége.* D'or à trois coqs de gu. — *Ou :* les mêmes armes, augmentées d'un fr.-q. d'azur au croiss. d'or.

Cock van Oyen — *Holl.* Ec.: aux 1 et 4 de gu. à trois fleurs-de-lis d'or (*van Oyen*); aux 2 et 3 de gu. à la bande d'arg., acc. de deux coquilles du même (*Cock*); Cq. cour. **C.:** une queue de paon au nat., entre un vol de gu. et d'or, l'aile de gu. ch. d'une fleur-de-lis d'or. **L.** de gu. et d'or. **S.:** à dextre un léopard lionné d'arg., à sen. un lion de gu.

Cockaerts — *Brab.* Parti: au 1 d'arg. à trois tours de sa.; au 2 d'arg. à la fasce de sa., acc. de trois rencontres de boeuf de gu.

Cockayne vicomte **Cullen** — *Irl.* (Vicomte, 11 août 1642. M. ét. le 11 août 1810.) Ec.: aux 1 et 4 d'arg. à trois coqs de gu., crêtés et barbés de sa. (*Cockayne*); aux 2 et 3 d'arg. à deux fasces de sin. (*Herthull.*) **C.:** une tête et col de coq de gu., crêtée et barbée de sa. **D.:** VIRTUS IN ARDUIS.

Cockborne de Bessy — *Brie*, orig. d'*Ecosse.* D'arg. à trois coqs de gu.

Cockburn-Campbell — *Ecosse* (Baronet, 3 juillet 1821.) Ec.: aux I. et IV. de *Campbell*, qui est éc.: aux 1 et 4 gironné d'or et de sa.; au 2 d'arg. à la galère de sa., les voiles ferlées; au 3 d'or à la fasce échiq. d'arg. et d'azur de trois tires. Au chef de ce grand-quartier d'arg., ch. de la représentation d'une forteresse, surm. du mot GIBRALTAR entre deux médailles, celle à dextre d'arg. et celle à sen. d'or; aux II. et III. de *Cockburn*, qui est éc.: aux 1 et 4 d'arg. à une plume d'autruche au nat., surm. d'une couronne royale et acc. de trois coqs de gu. (*Cockburn*); aux 2 et 3 de gu. à six mâcles d'or (*Vipont*). **C.:** 1° de *Campbell*, qui est un avant-bras de carn., posé en pal, tenant un badelaire d'arg. et surm. de la **D.:** WITHOUT FEAR; 2° de *Cockburn*, qui est un coq au nat., surm. de la **D.:** VIGILANS ET AUDAX.

Cockburn de Cockburn et de Ryslaw — *Herefordshire* (Baronet, 1628.) Ec.: aux 1 et 4 d'arg. à trois coqs de gu. (*Cockburn*); aux 2 et 3 de gu. à six mâcles d'or (*Vipont*). **C.:** un coq de gu. **S.:** à dextre un lion de gu., à sen. un léopard lionné de gu. **D.:** 1° ACCENDIT CANTU; 2° VIGILANS ET AUDAX.

Cockburn de Langton — *Londres* (Baronet, 1627.) Les armes, cimier et supports de *Cockburn de Cockburn.* **D.:** VIGILANS ET AUDAX.

Cockerell, v. **Rushout.**

Cockermouth (Baron), v. **Wyndham** comte **d'Egremont.**

Cocklai, v. **Jacquemont** *dit* **Cocklai.**

Cockin, v. **de Veordt.**

Cockingen (van) — *P. de Gueldre.* Fascé d'or et d'arg. de six pièces; les fasces d'arg. ch. de six flanchis de sa., 3, 2 et 1.

Cocks — *Holl.* D'azur à la croix d'arg., ch. de cinq mouch. d'herm. de sa. et cant. de quatre bes. d'arg. ch. chacun d'une mouch. d'herm. de sa.

Cocks de Dumbleton — *Gloucestershire* (Baronet, 7 avril 1761. M. ét. le 4 avril 1765.) De sa. au chev. d'arg., acc. de trois massacres de cerf du même. **C.:** un cerf reg. d'arg., ramé de sa., couché sur un tertre de sin.

Cocks comte **Somers** — *Herefordshire* (Baronet, 19 sept. 1772; lord *Somers*, baron d'*Evesham*, 17 mai 1784; vicomte *Eastnor* et comte *Somers*, 17 juillet 1821.) De sa. au chev. d'or, acc. de trois massacres de cerf d'arg. **C.:** un cerf reg. d'arg., couché sur un tertre de sin. **S.:** deux lions d'herm., coll. chacun d'une fasce vivrée de sin. **D.:** PRODESSE QUAM CONSPICI.

Cockuyt — *Gand* (An., 5 août 1796.) D'azur au chev. d'arg., ch. de cinq roses de gu. et acc. de trois étoiles d'or. **C.:** un vol, d'azur et d'arg. (*ou* d'arg. et d'azur.)

Cocle — *Ypres.* D'azur au chev. d'or, acc de trois étoiles (5) du même. **C.:** un coq couronné. **S.:** deux coqs couronnés.

Cocodriel — *Venise.* Coupé, d'un palé d'arg. et de gu., sur gu. plein; à la fasce d'azur, br. sur le coupé.

Cocq — *Holl.* D'arg. au chev. de gu., acc. de trois têtes de coq du même.

Cocq — *Holl.* D'or à un arbre terrassé de sin., acc. de trois poings fermés de carn., posés en fasces.

Cocq — *Flandre.* De gu. à la fasce ondée d'azur, bordée d'or et acc. de trois coquilles d'arg. rangées en chef et de deux étoiles d'or accostées en p.

Cocq — *Flandre.* D'or à trois coqs de sa., barbés et crêtés de gu.

Cocq — *Art.* D'or à un coq de sa., m. de gu.

Cocq — *Pic., Holl.* De sa. au saut. d'herm. **C.:** un avant-bras, posé en pal, paré de sa., rebr. d'arg., sortant d'une cuve d'or, la main de carn. tenant une couronne de feuillage de sin.

Cocq — *Pic.* De sa. à un coq d'or, acc. de trois étoiles du même, rangées en chef.

Cocq — *Belg., Norm.* D'arg. à un coq de sa., crêté, barbé, ongié et arm. de gu. **C.:** le coq iss., le vol levé.

Cocq (Banning), v. **Banning Cocq.**

Cocq (de) — *Malines.* D'or à trois coqs reg. de gu. Cq. cour. **C.:** un coq iss. de gu., dans l'attitude d'une aigle héraldique.

Cocq (de) — *Tournai.* De gu. à deux bâtons écotés d'arg., passés en saut., cant. de quatre coqs du même.

Cocq (de) — *Tournai.* D'azur à deux bâtons écotés d'or, passés en saut., sur lesquels sont perchés trois coqs du même, 1 en chef et 2 en flancs.

Cocq (le) — *Norm.* D'azur au saut. d'arg.; au chef du même, ch. d'une molette de gu., entre deux flanchis du même.

Cocq (le) — *Jersey, Guernsey, Alderney.* D'azur à trois coqs d'or. **C.:** un coq chantant de sa., les ailes étendues.

Cocq (le) de Bieville — *Norm.* D'or à un coq de gu. **D.:** SEMPER VIGIL HONORIS.

Cocq (de) van Bruchem — *P. de Gueldre.* De gu. à trois pals de vair; au chef d'or, ch. d'un lion léopardé du champ. Cq. cour. **C.:** un lion ramp. de

gu., cour. d'or, entre deux flambeaux de sa., vir. d'or, allumés de gu.

Cocq (le) de Calgy — *Beauvoisis.* D'azur a un coq d'or, barbé et crêté de gu.

Cocq (de) van Delwynen — *P. de Gueldre.* De gu. à trois pals de vair; au chef d'or, ch. à dextre d'une étoile de sa. Cq. cour. **C.**: un lion iss. de sa., lamp. de gu., cour. d'or, *ou* ledit lion iss. d'une cuve de sa., cerclée d'or.

Cocq (le) marquis **de Goupillières** — *Brie* (Marquis, fév. 1678. M. ét. vers 1730.) D'azur à trois coqs d'or, crêtés, barbés et membrés de gu.

Cocq (le) de Groenhove — *Flandre.* D'arg. à un coq hardi de sa., bq., barbé, crêté et m. de gu. **C.**: le coq, iss., le vol levé.

Cocq (de) van Haeften — *P. de Gueldre* (Barons, 17 oct. 1822. M. ét. en 1832.) De gu. à trois pals de vair; au chef d'or, ch. d'un lambel de sa. Cq. cour. **C.**: deux jambes de cheval de sa., ferrées d'arg., adossées. **L.** d'or, d'azur et de gu. **S.**: deux lions de sa., lamp. de gu. [Comp. **van Haeften.**]

Cocq (de) van Hemert, v. **van Hemert.**

Cocq (le) comtes **de Humbeke** — *Brab.* (Comtes, 24 nov. 1694. M. ét. le 8 oct. 1792.) Les armes de **le Cocq de Groenhove.**

Cocq (de) van Kerkwyk, v. **van Kerkwyk.**

Cocq (le) de la Magdelaine — *Bourg.* D'azur à un coq d'or, barbé et crêté de gu.

Cocq (de) van Neerynen — *P. de Gueldre* (Chevaliers du St.-Empire, 1684.) De gu. à trois pals de vair; au chef d'or, ch. de trois maillets penchés de sa. Brl. de sa. et d'or. **C.**: un vol de sa., *ou* deux cornes de bouquetin d'or, en forme de croissants affr.

Cocq (de) van Opynen — *P. de Gueldre.* De gu. à trois pals de vair; au chef d'or, ch. d'un lion iss. de gu., arm. et lamp. d'azur (quelquefois le lion est ch. d'une roue d'or sur l'épaule.) Cq. cour. **C.**: le lion, iss.; *ou*, deux cornes de bouquetin d'herm. **L.**: à dextre d'arg. et de gu., à sen. d'or et de gu.

Cocq (de) van Waerdenburg, v. **van Waerdenburg.**

Cocqueau des Mottes — *Hainaut* (Conf. de nob., 24 janv. 1739; rec. de nob., 3 fév. 1825.) D'arg. à deux asces de sin. Cq. cour. **C.**: un vol d'arg. **T.**: deux sauvages de carn., ceints et cour. de lierre, arm. de massues.

Cocquel — *Flandre.* D'azur à deux coqs d'arg., crêtés et barbés de gu., posés l'un au deuxième quartier et l'autre en p.; au fr.-q. d'arg. fretté de gu.

Cocquelle, Cocquel ou **Cocqueau** — *Art.* De sin. à deux fasces d'arg.

Cocquerie (de la) — *Art.* D'azur au saut. d'herm.

Cocquerie (de la) — *France.* D'or à un coq de sa.

Cocquerie (de la) — *Fl. fr.* D'azur au chev. d'or, acc. en chef de deux étoiles d'arg. et en p. d'une rose du même.

Cocquiel — *Anvers* (An., 10 janv. 1539; chevaliers, 31 août 1822.) D'arg. à trois trèfles de sin.; au chef de gu., ch. d'un léopard d'or, cour. à l'antique du même. Cq. cour. **C.**: le léopard de l'écu, iss., tenant de sa patte dextre un trèfle de sin. **L.** de gu. et d'arg.

Cocquiel *dit* **le Merchier** — *Tournai.* D'arg. à trois trèfles de sin.; au chef de gu., ch. d'un lion léopardé d'or. **D.**: DIC QUID INVIDES COELO.

Cocquiel de Terherlier — *Anvers* (Chevaliers, 11 août 1822.) Les armes de **Cocquiel** du 10 janv. 1539 et du 31 août 1822.

Cocural — *Rouergue.* D'azur à un massacre de cerf d'arg., surm. d'une couronne d'or. (de gu

Cocuron—*Quercy.* D'or à un lévrier ramp. de sa., coll.

Coex d'Onssel — *Limb., Silésie.* Parti: au 1 d'azur à quatre fasces d'or; au canton d'arg., ch. d'une tête de lion de gu.; au 2 d'arg. à la bande de sa., acc. en chef d'une feuille de vigne de sin. et en p. d'un croc de gu.

Coey — *Bav.* (An., 23 juillet 1776.) Ec.: aux 1 et 4 coupé, d'azur à une fleur-de-lis d'arg., sur gu. plein; à la fasce d'arg., br. sur le coupé; aux 2 et 3 d'arg. au lion de gu., cour. du même, celui du 3 cont. Chacun des quatre quartiers bordé d'or. Sur le tout de sa. à la bande d'or. Trois cq., les 1 et 3 cour. **C.**: 1° une fleur-de-lis d'arg.; 2° brl. de sa. et d'or: un lion assis de sa., cour. d'or, posé de front; 3° le lion du 2, iss. **L.**: à dextre d'arg. et d'azur, à sen. d'or et de gu.

Codazzi — *Padoue.* Coupé, de gu. à la croix d'arg., sur gu. à deux branches de chêne de sin., passées en saut.; à la fasce d'azur, br. sur le coupé et ch. de trois fleurs-de-lis d'or.

Codazzi — *Padoue.* D'arg. à trois queues de cheval de sa., posées en pals, 2 et 1. — *Ou*: Les mêmes armes, augmentées d'un chef d'arg., ch. d'une aigle de sa

Codazzi — *Padoue, Lodi.* De gu. à la fasce d'arg., ch. de trois fleurs-de-lis d'or, acc. en chef d'un guerrier iss., arm. d'arg., coiffé d'un bassinet du même, mouv. de la fasce, tenant de sa main dextre une masse d'armes d'or et de sa sen. un casque de tournoi au nat., taré de profil; la fasce acc. en p. de deux rameaux d'olivier de sin., passés en saut.

Codazzi, v. **Cadazi.**

Codde — *Holl.* De sin. à deux massues d'or, passées en saut., les manches en haut, br. sur une flèche d'arg., en fasce.

Codde — *Holl.* Coupé: au 1 d'azur à deux massues d'arg., passées en saut.; le gros bout en haut, et une flèche d'arg., en fasce, br. sur le tout; au 2 de sin. à la croix alésée d'or, acc. de deux roses du même, l'une en chef à dextre et l'autre en p. à sen. [V. **Codde.**]

Codde (de) — *Flandre.* D'or à un sauvage de sa., posé de front, tenant de ses mains une massue de sa. devant son corps, en fasce.

Coddenoort (van) — *Holl., P. d'Utrecht.* D'arg. à trois crampons de sa. **C.**: deux pattes d'ours, au nat., tenant ensemble une boule de gu.

Coddington — *New-York.* D'arg. à la fasce brét. et c.-brét. de gu.. acc. de trois lions léopardés de sa.

Code — *Mantoue.* Coupé: au 1 d'azur à deux massues d'arg., passées en saut., le gros bout en haut, br. sur une flèche d'arg. en fasce; au 2 de gu. à la croix alesée d'arg., acc. de deux étoiles du même, 1 au canton dextre du chef et 1 au canton sen. de la p. [V. **Codde.**]

Codelli von Codellisberg, Fahnenfeld und Sternegreif — *Aut* (Conf. de nob., 11 avril 1654; chevaliers du St.-Empire, 2 déc. 1688; barons autrichiens, 12 mars 1749.) Ec.: aux 1 et 4 d'or à un senestrochère arm., au nat., tenant une bannière de gu., en barre; aux 2 et 3 d'azur à un mont de trois coupeaux de sin., celui du milieu sommé de trois boulets mal-ordonnés au nat., acc. en chef de trois étoiles d'arg., 2 et 1. Sur le tout d'arg. à une chouette au nat., cour. d'or, posée sur une terrasse de sin. Deux cq. cour. **C.**: 1° un griffon cont. d'or, tenant entre ses pattes un écusson ovale d'azur, ch. de trois étoiles d'arg.; **L.** d'or et de sa.; 2° le bras de l'écu; **L.** d'arg. et de gu. La chouette du surtout (sans couronne), posée sur l'écu, entre les deux cq.

Codero — *Lang.* De sa. à trois bes. d'or.

Codere de Lacam — *Agénais.* D'azur à une épée d'arg., garnie d'or, accostée et tenue par deux lions affr. d'or; le tout acc. en chef de deux étoiles d'arg. et en p. d'un croiss. du même.

Codeve (Barons) — *Prusse.* Ec.: aux 1 et 4 d'arg. à une aigle de Prusse, tenant le sceptre et le globe; aux 2 et 3 de gu. à la bande d'azur, ch. d'un lion léopardé d'or et acc. en chef d'un croiss. d'arg. entre deux étoiles d'or, rangées en bande, et en p. d'une rose d'arg., tigée et feuillée de sin., posée en bande. Deux cq. cour. **C.**: 1° une bannière, entre un vol de l'aigle de Prusse; la bannière de gu., ch. d'une aigle de sa. au centre d'une couronne de laurier de sin., surm. d'une couronne royale d'or, la bannière ch. en outre de quatre cantons d'arg., chaque canton surch. du chiffre F. R. d'or, surm. d'une couronne royale du même; **L.** d'arg. et de sa.; 2° deux bannières adossées d'azur, ch. chacune d'une aigle de sa. au centre d'une couronne de laurier de sin., surm. d'une couronne royale d'or; les bannières br. sur trois pl. d'aut., une d'or entre deux de gu.; **L.** d'or et de gu.

Codina — *Catalogne.* Parti: au 1 d'or à cinq fasces d'azur; et une tour d'arg., sommée de deux tourelles accostées du même, br. sur le tout; au 2 d'arg. à cinq fasces de gu.; et une montagne isolée de sin., sommée d'une fleur-de-lis d'or, ladite fleur-de-lis surm. d'un flanchis d'or qui supporte une banderole du même, flottant à sen., le tout br. sur les fasces.

Codognola — *Vérone.* De gu. au lion d'arg.; à la bande d'or, br. sur le tout et ch. de trois roses d'arg.

Codone, v. **Tomani-Codone.**

Codre (de la) de Beaubreuil — *Bourbonnais.* D'azur à une croix latine d'or, acc. en chef de deux étoiles d'arg. et en p. d'un croiss. du même.

Codre (de la) de Montpensin — *Bourbonnais.* D'azur à trois coquerelles d'arg., rangées en pal, posées à dextre, et deux fleurs-de-lis défaillantes à sen. d'arg., l'une sur l'autre, posées à sen.; à une champagne d'arg., ch. d'une branche de coudrier de sin., posée en fasce, le pied à dextre. **S.**: deux aigles, au nat.

Codrington de Dodington — *Gloucestershire* (Baronet, 21 avril 1731.) D'arg. à la fasce brét. de sa., frettée de gu. et acc. de trois lions léopardés du même. Cq. cour. **C.**: une tête et col de dragon de gu., entre deux ailes de dragon échiq. d'or et d'azur. **D.**: VULTUS IN HOSTEM.

Digitized by Google

Codrington de Dodington — *Gloucestershire* (Baronet, 25 fév. 1876.) D'arg. à la fasce brét. de gu., acc. de trois lions léopardés du même. Cq. cour. **C.**: une tête de dragon de gu., entre deux ailes de dragon, d'or et d'azur. **D.**: IMMERSABILIS EST VERA VIRTUS.

Codroipo — *Frioul.* Parti d'arg. et de sa.; au tertre de trois coupeaux de gu., br. sur le parti, sommé d'une étoile (8) de l'un en l'autre.

Codroipo — *Frioul* (Comtes, 1700.) Parti de sa. et d'arg.; à une étoile (8) de l'un en l'autre. Cq. cour. **C.**: l'étoile.

Codroipo — *Frioul* (Chevaliers, 1771.) Parti de sa. et d'arg.; à une étoile (12) de l'un en l'autre. Cq. cour. **C.**: l'étoile.

Codroipo — *Udine.* Fascé de gu. et d'arg., de quatre pièces; au chef d'arg., soutenu d'une divise d'azur et ch. d'une licorne iss. de gu.

Codt (de) — *Ypres* (An., 3 juillet 1756; rec. de nob., 30 déc. 1823.) D'arg.; au chef échiq. d'arg. et de sa. de trois tires. Cq. cour. **C.**: un cygne démembré d'arg., le vol levé, bq. de gu **T.**: deux sauvages de carn., ceints et cour. de lierre, arm. de massues.

Codyck — *Leyde.* D'or à trois oiseaux de sa.

Coebel ou **Cobel** — *Holl.* D'azur au chev. d'or, acc. en chef de deux roses à quatre feuilles d'arg. **C.**: une amphore de gu., remplie de trois roses d'arg., tigées de sin.; le tout entre un vol d'or *ou* d'azur et d'or.

Coebel van Loo — *Holl.* Ec.: aux 1 et 4 d'azur au chev. d'arg., acc. de trois trèfles d'or; aux 2 et 3 de sin. à la fasce d'arg.

Coeberger — *Flandre.* D'or à trois rencontres de vache de gu., rangées en fasce, soutenues chacune d'un mont de sin.; à la pointe entée d'arg., ch. d'une grenade de gu., feuillée de sin.

Coeck — *Anvers* (An., 15 mars 1691.) D'or à la fasce ondée de sin., acc. de trois coqs de sa., bq. et m. de gu. **C.**: un coq de l'écu, entre un vol d'or et de sin. **L.** d'or et de sin.

Coeckelberghe (van) de Dutzel — *Brab., Aut.* De gu. au lion d'or, arm. et lamp. d'azur. **C.**: une licorne iss d'arg., accornée d'or. *Cri*: HALEN! **T.**: à dextre un sauvage tenant une massue levée; à sen. un léopard lionné au nat.

Coedyck (van) — *Flandre.* Ec.: aux 1 et 4 d'arg. au boeuf arrêté de sa., sur une terrasse de sin.; aux 2 et 3 d'azur à trois feuilles de peuplier d'arg., les tiges en bas.

Coeffier ou **Coiffier** marquis **d'Effiat** — *Bret., Aut.* (Marquis, mai 1634.) D'azur à trois coquilles d'or.

Coehoorn (van) et **van Coehoorn van Houwerda** — *Frise.* Ec.: aux 1 et 4 d'or à un ours ramp. de sa., coll. d'arg.; aux 2 et 3 d'arg. à un cor-de-chasse de sa., vir. du champ, eng. et lié de gu. **S.**: deux ours reg. de sa.

Coehoorn (van) van Scheltinga — *Frise* (An., 21 juillet 1818.) Ec.: aux 1 et 4 d'arg. à deux doubles roses de gu., l'une sur l'autre (*Scheltinga*); aux 2 et 3 c.-éc.: *a.* et *d.* d'or à un ours ramp. de sa., coll. d'arg.; *b.* et *c.* d'arg. à un cor-de-chasse de sa., vir. du champ, eng. et lié de gu. (*Coehoorn*). Cq. cour. **C.**: trois pl. d'aut., une d'arg. entre deux d'or. **L.** de sa. et d'or. **S.**: deux ours reg. de sa., coll. d'arg.

Coehoorn (van), v. **Girard de Mielet van Coehoorn.** (de gu.

Coehorn — *Suède.* De sa. à un cor-de-chasse d'or, lié

Coehorn — *Alsace* (Baron de l'Empire, 1808.) Ec.: aux 1 et 4 d'azur à un ours ramp. de sa.; aux 2 et 3 d'or à deux cors-de-chasse d'azur, l'un sur l'autre. **S.**: deux ours reg. de sa. **D.**: NUNCIANT FUNERA MONSTRIS.

Coehorn — *Comtat-Venaissin.* Ec.: aux 1 et 4 d'or à quatre pals de gu.; aux 2 et 3 de sa. à un cor-de-chasse d'arg., lié, eng. et vir. de gu. [Comp. **Seguins-Cohorn marquis de Vassieux.**]

Coelberts — *Holl.* De gu. à une flamme d'or, acc. de trois fers-de-moulin du même.

Coeler — *Prusse.* Parti d'arg. et de sa.; à deux chev. de l'un en l'autre. L'écu bordé d'or. Cq. cour. **C.**: un vol de sa., chaque aile ch. d'un chev. parti, celui à dextre de sa. et d'arg., celui à sen. d'arg. et de sa.

Coelho — *Port.* D'or au lion de gu.; à la bord. d'azur, ch. de sept lapins d'arg., tachetés de sa. [V. **Pinto-Coelho-Pelxato.**]

Coelkles (de) — *Art., Brab.* D'azur à trois carreaux d'arg., aboutés en bande, mouv. des cantons opposés, et acc. en chef à sen. d'une étoile d'or et en p. à dextre d'un croiss. figuré cont. du même.

Coello — *Esp.* D'arg. au lion d'azur, ch. de deux fasces échiq. d'arg. et de gu.; à la bord. d'azur, ch. de huit croix florencées d'or.

Coelman — *Holl.* D'or à deux cotices de gu.

Coelput, v. **Coolput.**

Coels — *Prov. rhén.* Ec.: aux 1 et 4 de sin. au lion d'arg., arm. et lamp. de gu., cour. d'or; aux 2 et 3 d'arg. à l'aigle ép. de sa., bq. et m. d'or, cour. à l'antique du même. Cq. cour. **C.**: le lion, iss. **L.**: à dextre d'arg. et de sin., à sen. d'or et de sa.

Coels von der Brügghen — *Prusse* (Barons, 12 mars 1851.) Les armes précédentes de *Coels*. Sur le tout de *von der Brügghen*, qui est coupé: *a.* d'or à la fasce d'azur, acc. en chef de deux épées d'arg., garnies de sa., posées en chev. renv., les pointes en bas et touchant la fasce; *b.* d'arg. au léopard couché de gu. Deux cq. cour. **C.**: 1° le lion, iss. (*Coels*); **L.**: à dextre d'arg. et de sin., à sen. d'arg. et de sa.; 2° un écusson aux armes de la moitié supérieure du surtout, entre un vol de sa., l'aile dextre ch. d'une barre d'azur et la sen. d'une bande du même (*von der Brügghen*); **L.**: à dextre d'or et d'azur, à sen. d'arg. et de gu. **S.**: deux lions reg. d'arg., cour. d'or [Comp. **van der Brugghen.**]

Coelwagen — *Holl.* D'arg. à trois trèfles de sa. **C.**: un trèfle de sa., entre un vol d'arg.

Coeman ou **Coemans** — *Brab.* Coupé: au 1 d'or au lion de gu.; au 2 d'azur à un écusson d'arg. en abîme, ch. d'une tête de boeuf de sa. et acc. de trois étoiles d'or.

Coemans — *Flandre orientale* (An., 10 fév. 1665.) D'arg. à trois roses de gu., bout. d'or, barbées de sin. **C.**: un vol, d'arg. et de gu.

Coenders de Helpen — *P. de Groningue* (M. ét.) D'arg. à deux boucs ramp. et affr. de sa., onglés et accornés d'or. Cq. cour. **C.**: un bouc iss. de sa., onglé et accorné d'or. **S.**: deux boucs de sa., onglés et accornés d'or [Quelquefois ces armes sont écartelées d'azur à deux couronnes d'or, l'une sur l'autre, et augmentées d'un 2° cq. cour., portant en cimier un bras arm., brandissant une épée.]

Coenders de Huslnghe. Les armes précédentes.

Coenders de Nuis. Les armes précédentes.

Coene — *Flandre.* D'azur au chev. d'or, acc. en chef de deux étoiles du même et en p. d'une coquille d'arg.

Coene — *Anvers* (Chevaliers du St.-Empire, 8 juillet 1714.) De sin. à un senestrochère de carn., tenant une épée d'arg. en pal, garnie d'or. **C.**: le senestrochère.

Coene — *P. d'Alost* (An., 6 sept. 1729 et 12 juillet 1738.) D'arg. à la fasce de sa., ch. de trois tours du champ et acc. de trois merlettes du sec., rangées en chef. **C.**: un sauvage iss. de carn., ceint et cour. de lierre, tenant de sa main dextre une massue, posée sur son épaule, et de sa sen. un bouclier ovale d'acier, bordé d'or, ayant une pointe du même au centre.

Coene — *Lille* (Réh. de nob., 5 août 1730.) Ec.: aux 1 et 4 de gu. à un fer-de-moulin d'arg.; aux 2 et 3 d'arg. à la fasce de sa., ch. de trois tours d'arg. et acc. de trois merlettes du sec., rangées en chef. Cq. cour. **C.**: un sauvage iss. de carn., cour. de lierre, tenant de sa main dextre une massue et de sa sen. un écusson d'or. **D.**: SYT COENE IN 'T GROENE.

Coene van Adrichem, v. **van Adrichem.**

Coenegracht — *Limb.* Parti: au 1 de gu. à un serpent ondoyant d'arg., cour. d'or, posé en pal et cont; au 2 d'or à un cerf ramp. de gu. **C.**: le cerf, iss. **L.** d'or et de gu.

Coenen — *Utrecht, Holl.* (Rec. de nob., 21 mars 1841, 15 nov. 1844 et 23 mai 1845.) De gu. à un fer-de-moulin d'arg. **C.**: un buste de More, hab. d'arg., tort. d'or, au rabat du même, entre un vol à l'antique de gu. **S.**: deux griffons d'or. **D.**: PERSEVERANDO.

Coenen — *Arnhem.* De sa. à une tête et col de boeuf d'arg.

Coenen — *Dordrecht.* D'or à une ancre de sa., la gumène du même tortillée autour de la stangue.

Coenens (Chevaliers) — *Allem.* D'azur à deux bras de carn., mouv. des flancs opposés, revêtus jusqu'au coude d'une manche élargie d'arg., les mains supp. ensemble un coeur de gu., enflammé au nat. Bri. d'arg. et d'azur. **C.**: une fleur-de-lis d'arg. **L.** d'arg. et d'azur.

Coenlnck ou **Coening**, v. **Coning.**

Coenraats — *Middelbourg.* D'azur à un triangle vidé, posé en chef, acc. en p. d'une étoile, et dans le triangle une rose, le tout d'or.

Coenraert — *Brab.* De sa. à une merlette d'arg.

Coens — *Flandre.* Parti, d'azur au demi-vol cont. d'arg., et d'arg. au demi-vol de sa.; au chef de sa., br. sur le parti et ch. d'une croisette pattée d'or entre deux étoiles (8) du sec.

Coens — *Flandre* (An., 28 juillet 1629.) Coupé: au 1 d'arg. à deux roses accostées de gu., bout. d'or, barbées de sin.; au 2 de sa. au lion léopardé d'arg., tenant une hache d'armes du même. Bri. d'arg. et de sa. **C.**: le lion, iss.

Coens — *Prusse.* Parti: au 1 d'or à une tête et

Digitized by Google

gu., cour. d'or, entre deux flambeaux de sa., vir. d'or, allumés de gu.

Cocq (le) de Calgy — *Beauvoisis.* D'azur a un coq d'or, barbé et crêté de gu.

Cocq (de) van Delwynen — *P. de Gueldre.* De gu. à trois pals de vair; au chef d'or, ch. à dextre d'une étoile de sa. Cq. cour. **C.**: un lion iss. de sa., lamp. de gu., cour. d'or, *ou* ledit lion iss. d'une cuve de sa., cerclée d'or.

Cocq (le) marquis **de Goupillières** — *Brie* (Marquis, fév. 1678. M. ét. vers 1730.) D'azur à trois coqs d'or, crêtés, barbés et membrés de gu.

Cocq (le) de Groenhove — *Flandre.* D'arg. à un coq hardi de sa., bq., barbé, crêté et m. de gu. **C.**: le coq, iss., le vol levé.

Cocq (de) van Haeften — *P. de Gueldre* (Barons, 17 oct. 1822. M. ét. en 1882.) De gu. à trois pals de vair; au chef d'or, ch. d'un lambel de sa. Cq. cour. **C.**: deux jambes de cheval de sa., ferrées d'arg., adossées. **L.** d'or, d'azur et de gu. **S.**: deux lions de sa., lamp. de gu. [Comp. **van Haeften.**]

Cocq (de) van Hemert, v. **van Hemert.**

Cocq (le) comtes **de Humbeke** — *Brab.* (Comtes, 24 nov. 1694. M. ét. le 8 oct. 1792.) Les armes de **le Cocq de Groenhove.**

Cocq (de) van Kerkwyk, v. **van Kerkwyk.**

Cocq (le) de la Magdelaine — *Bourg.* D'azur à un coq d'or, barbé et crêté de gu.

Cocq (de) van Neerynen — *P. de Gueldre* (Chevaliers du St.-Empire, 1684.) De gu. à trois pals de vair; au chef d'or, ch. de trois maillets penchés de sa. Brl. de sa. et d'or. **C.**: un vol de sa., *ou* deux cornes de bouquetin d'or, en forme de croissants affr.

Cocq (de) van Opynen — *P. de Gueldre.* De gu. à trois pals de vair; au chef d'or, ch. d'un lion iss. de gu., arm. et lamp. d'azur (quelquefois le lion est ch. d'une roue d'or sur l'épaule.) Cq. cour. **C.**: le lion, iss.; *ou*, deux cornes de bouquetin d'herm. **L.**: à dextre d'arg. et de gu., à sen. d'or et de gu.

Cocq (de) van Waerdenburg, v. **van Waerdenburg.**

Cocqueau des Mottes — *Hainaut* (Conf. de nob., 24 janv. 1739; rec. de nob., 3 fév. 1825.) D'arg. à deux asces de sin. Cq. cour. **C.**: un vol d'arg. **T.**: deux sauvages de carn., ceints et cour. de lierre, arm. de massues.

Cocquel — *Flandre.* D'azur à deux coqs d'arg., crêtés et barbés de gu., posés l'un au deuxième quartier et l'autre en p.; au fr.-q. d'arg. fretté de gu.

Cocquelle, Cocquel ou **Cocqueau** — *Art.* De sin. à deux fasces d'arg.

Cocquerie (de la) — *Art.* D'azur au saut. d'herm.

Cocquerie (de la) — *France.* D'or à un coq de sa.

Cocquerie (de la) — *Fl. fr.* D'azur au chev. d'or, acc. en chef de deux étoiles d'arg. et en p. d'une rose du même.

Cocquiel — *Anvers* (An., 10 janv. 1539; chevaliers, 31 août 1822.) D'arg. à trois trèfles de sin.; au chef de gu., ch. d'un léopard d'or, cour. à l'antique du même. Cq. cour. **C.**: le léopard de l'écu, iss., tenant de sa patte dextre un trèfle de sin. **L.** de gu. et d'arg.

Cocquiel *dit* **le Merchier** — *Tournai.* D'arg. à trois trèfles de sin.; au chef de gu., ch. d'un lion léopardé d'or. **D.**: DIC QUID INVIDES COELO.

Cocquiel de Terherlier — *Anvers* (Chevaliers, 11 août 1822.) Les armes de **Cocquiel** du 10 janv. 1539 et du 31 août 1822.

Cocural — *Rouergue.* D'azur à un massacre de cerf d'arg., surm. d'une couronne d'or. (de gu

Cocuron — *Quercy.* D'or à un lévrier ramp. de sa., coll.

Cocx d'Ossel — *Limb., Silésie.* Parti: au 1 d'azur à quatre fasces d'or; au canton d'arg., ch. d'une tête de lion de gu.; au 2 d'arg. à la bande de sa., acc. en chef d'une feuille de vigne de sin. et en p. d'un croc de gu.

Cocy — *Bav.* (An., 23 juillet 1776.) Ec.: aux 1 et 4 coupé, d'azur à une fleur-de-lis d'arg., sur gu. plein; à la fasce d'arg., br. sur le coupé; aux 2 et 3 d'arg. au lion de gu., cour. du même, celui du 3 cont. Chacun des quatre quartiers bordé d'or. Sur le tout de sa. à la bande d'or. Trois cq., les 1 et 3 cour. **C.**: 1° une fleur-de-lis d'arg.; 2° brl. de sa. et d'or: un lion assis de sa., cour. d'or, posé de front; 3° le lion du 2, iss. **L.**: à dextre d'arg. et d'azur, à sen. d'or et de gu.

Codazzi — *Padoue.* Coupé, de gu. à la croix d'arg., sur gu. à deux branches de chêne de sin., passées en saut.; à la fasce d'azur, br. sur le coupé et ch. de trois fleurs-de-lis d'or.

Cedazzi — *Padoue.* D'arg. à trois queues de cheval de sa., posées en pals, 2 et 1. — *Ou*: Les mêmes armes, augmentées d'un chef d'arg., ch. d'une aigle de sa

Codazzi — *Padoue, Lodi.* De gu. à la fasce d'arg., ch. de trois fleurs-de-lis d'or, acc. en chef d'un guerrier iss., arm. d'arg., coiffé d'un bassinet du même, mouv. de la fasce, tenant de sa main dextre une masse d'armes d'or et de sa sen. un casque de tournoi au nat., taré de profil; la fasce acc. en p. de deux rameaux d'olivier de sin., passés en saut.

Codazzi, v. **Cedazi.**

Codde — *Holl.* De sin. à deux massues d'or, passées en saut., les manches en haut, br. sur une flèche d'arg., en fasce.

Codde — *Holl.* Coupé: au 1 d'azur à deux massues d'arg., passées en saut.; le gros bout en haut, et une flèche d'arg., en fasce, br. sur le tout; au 2 de sin. à la croix alésée d'or, acc. de deux roses du même, l'une en chef à dextre et l'autre en p. à sen. [V. **Code.**]

Codde (de) — *Flandre.* D'or à un sauvage de sa., posé de front, tenant de ses mains une massue de sa. devant son corps, en fasce.

Coddenoort (van) — *Holl., P. d'Utrecht.* D'arg. à trois crampons de sa. **C.**: deux pattes d'ours, au nat., tenant ensemble une boule de gu.

Coddington — *New-York.* D'arg. à la fasce brét. et c.-brét. de gu.. acc. de trois lions léopardés de sa.

Code — *Mantoue.* Coupé: au 1 d'azur à deux massues d'arg., passées en saut., le gros bout en haut, br. sur une flèche d'arg. en fasce; au 2 de gu. à la croix alesée d'arg., acc. de deux étoiles du même, 1 au canton dextre du chef et 1 au canton sen. de la p. [V. **Codde.**]

Codelli von Codellisberg, Fahnenfeld und Sterngreif — *Aut* (Conf. de nob., 11 avril 1654; chevaliers du St.-Empire, 2 déc. 1688; barons autrichiens, 12 mars 1749.) Ec.: aux 1 et 4 d'or à un senestrochère arm., au nat., tenant une bannière de gu., en barre; aux 2 et 3 d'azur à un mont de trois coupeaux de sin., celui du milieu sommé de trois boulets mal-ordonnés au nat., acc. en chef de trois étoiles d'arg., 2 et 1. Sur le tout d'arg. à une chouette au nat., cour. d'or, posée sur une terrasse de sin. Deux cq. cour. **C.**: 1° un griffon cont. d'or, tenant entre ses pattes un écusson ovale d'azur, ch. de trois étoiles d'arg.; l. d'or et de sa.; 2° le bras de l'écu; l. d'arg. et de gu. La chouette du surtout (sans couronne), posée sur l'écu, entre les deux cq.

Codere — *Lang.* De sa. à trois bes. d'or.

Codere de Lacam — *Agénais.* D'azur à une épée d'arg., garnie d'or, accostée et tenue par deux lions affr. d'or; le tout acc. en chef de deux étoiles d'arg. et en p. d'un croiss. du même.

Codeve (Barons) — *Prusse.* Ec.: aux 1 et 4 d'arg. à une aigle de Prusse, tenant le sceptre et le globe; aux 2 et 3 de gu. à la bande d'azur, ch. d'un lion léopardé d'or et acc. en chef d'un croiss. d'arg. entre deux étoiles d'or, rangées en bande, et en p. d'une rose d'arg., tigée et feuillée de sin., posée en bande. Deux cq. cour. **C.**: 1° une bannière, entre un vol de l'aigle de Prusse; la bannière de gu., ch. d'une aigle de sa. au centre d'une couronne de laurier de sin., surm. d'une couronne royale d'or, la bannière ch. en outre de quatre cantons d'arg., chaque canton surch. du chiffre F. R. d'or, surm. d'une couronne royale du même; l. d'arg. et de sa.; 2° deux bannières adossées d'azur, ch. chacune d'une aigle de sa. au centre d'une couronne de laurier de sin., surm. d'une couronne royale d'or; les bannières br. sur trois pl. d'aut., une d'or entre deux de gu.; l. d'or et de gu.

Codina — *Catalogne.* Parti: au 1 d'or à cinq fasces d'azur; et une tour d'arg., sommée de deux tourelles accostées du même, br. sur le tout; au 2 d'arg. à cinq fasces de gu.; et une montagne isolée de sin., sommée d'une fleur-de-lis d'or, ladite fleur-de-lis surm. d'un flanchis d'or qui supporte une banderole du même, flottant à sen., le tout br. sur les fasces.

Codognola — *Vérone.* De gu. au lion d'arg.; à la bande d'or, br. sur le tout et ch. de trois roses d'arg.

Codone, v. **Tomani-Codone.**

Codre (de la) de Beaubreuil — *Bourbonnais.* D'azur à une croix latine d'or, acc. en chef de deux étoiles d'arg. et en p. d'un croiss. du même.

Codre (de la) de Montpassin — *Bourbonnais.* D'azur à trois coquerelles d'arg., rangées en pal, posées à dextre, et deux fleurs-de-lis défaillantes à sen. d'arg., l'une sur l'autre, posées à sen.; à une champagne d'arg., ch. d'une branche de coudrier de sin., posée en fasce, le pied à dextre. **S.**: deux aigles, au nat.

Codrington de Dodington — *Gloucestershire* (Baronet, 21 avril 1731.) D'arg. à la fasce brét. de sa., frettée de gu. et acc. de trois lions léopardés du même. Cq. cour. **C.**: une tête et col de dragon de gu., entre deux ailes de dragon échiq. d'or et d'azur. **D.**: VULTUS IN HOSTEM.

Digitized by Google

Codrington de Dodington — *Gloucestershire* (Baronet, 25 fév. 1876.) D'arg. à la fasce brét. de gu., acc. de trois lions léopardés du même. Cq. cour. **C.:** une tête de dragon de gu., entre deux ailes de dragon, d'or et d'azur. **D.:** IMMERSABILIS EST VERA VIRTUS.

Codroipo — *Frioul.* Parti d'arg. et de sa.; au tertre de trois coupeaux de gu., br. sur le parti, sommé d'une étoile (8) de l'un en l'autre.

Codroipo — *Frioul* (Comtes, 1700.) Parti de sa. et d'arg.; à une étoile (8) de l'un en l'autre. Cq. cour. **C.:** l'étoile.

Codroipo — *Frioul* (Chevaliers, 1771.) Parti de sa. et d'arg.; à une étoile (12) de l'un en l'autre. Cq. cour. **C.:** l'étoile.

Codroipo — *Udine.* Fascé de gu. et d'arg., de quatre pièces; au chef d'arg., soutenu d'une divise d'azur et ch. d'une licorne iss. de gu.

Codt (de) — *Ypres* (An., 3 juillet 1756; rec. de nob., 30 déc. 1823.) D'arg.; au chef échiq. d'arg. et de sa. de trois tires. Cq. cour. **C.:** un cygne démembré d'arg., le vol levé, bq. de gu. **T.:** deux sauvages de carn., ceints et cour. de lierre, arm. de massues.

Codyck — *Leyde.* D'or à trois oiseaux de sa.

Coebel ou **Cobel** — *Holl.* D'azur au chev. d'or, acc. en chef de deux roses à quatre feuilles d'arg. **C.:** une amphore de gu., remplie de trois roses d'arg., tigées de sin.; le tout entre un vol d'or *ou* d'azur et d'or.

Coebel van Loo — *Holl.* Ec.: aux 1 et 4 d'azur au chev. d'arg., acc. de trois trèfles d'or; aux 2 et 3 de sin. à la fasce d'arg.

Coeberger — *Flandre.* D'or à trois rencontres de vache de gu., rangées en fasce, soutenues chacune d'un mont de sin.; à la pointe entée d'arg., ch. d'une grenade de gu., feuillée de sin.

Coeck — *Anvers* (An., 15 mars 1691.) D'or à la fasce ondée de sin., acc. de trois coqs de sa., bq. et m. de gu. **C.:** un coq de l'écu, entre un vol d'or et de sin. **L.** d'or et de sin.

Coeckelberghe (van) de Duizel — *Brab., Aut.* De gu. au lion d'or, arm. et lamp. d'azur. **C.:** une licorne iss. d'arg., accornée d'or. *Cri:* HALEN! **T.:** à dextre un sauvage tenant une massue levée; à sen. un léopard lionné au nat.

Coedyck (van) — *Flandre.* Ec.: aux 1 et 4 d'arg. au boeuf arrêté de sa., sur une terrasse de sin.; aux 2 et 3 d'azur à trois feuilles de peuplier d'arg., les tiges en bas.

Coeffier ou **Coiffier** marquis **d'Effiat** — *Bret., Auv.* (Marquis, mai 1624.) D'azur à trois coquilles d'or.

Coehoorn (van) et **van Coehoorn van Houwerda** — *Frise.* Ec.: aux 1 et 4 d'or à un ours ramp. de sa., coll. d'arg.; aux 2 et 3 d'arg. à un cor-de-chasse de sa., vir. du champ, eng. et lié de gu. **S.:** deux ours reg. de sa.

Coehoorn (van) van Scheltinga — *Frise* (An., 21 juillet 1818.) Ec.: aux 1 et 4 d'arg. à deux doubles roses de gu., l'une sur l'autre (*Scheltinga*); aux 2 et 3 c.-éc.: *a.* et *d.* d'or à un ours ramp. de sa., coll. d'arg.; *b.* et *c.* d'arg. à un cor-de-chasse de sa., vir. du champ, eng. et lié de gu. (*Coehoorn*). Cq. cour. **C.:** trois pl. d'aut., une d'arg. entre deux d'or. **L.** de sa. et d'or. **S.:** deux ours reg. de sa., coll. d'arg.

Coehoorn (van), v. **Girard de Mielet van Coehoorn.** (de gu.

Coehorn — *Suède.* De sa. à un cor-de-chasse d'or, lié

Coehorn — *Alsace* (Baron de l'Empire, 1808.) Ec.: aux 1 et 4 d'azur à un ours ramp. de sa.; aux 2 et 3 d'or à deux cors-de-chasse d'azur, l'un sur l'autre. **S.:** deux ours reg. de sa. **D.:** NUNCIANT FUNERA MONSTRIS.

Coehorn — *Comtat-Venaissin.* Ec.: aux 1 et 4 d'or à quatre pals de gu.; aux 2 et 3 de sa. à un cor-de-chasse d'arg., lié, eng. et vir. de gu. [Comp. **Seguins-Coehorn marquis de Vassieux.**]

Coelberts — *Holl.* De gu. à une flamme d'or, acc. de trois fers-de-moulin du même.

Coeler — *Prusse.* Parti d'arg. et de sa.; à deux chev. de l'un en l'autre. L'écu bordé d'or. Cq. cour. **C.:** un vol de sa., chaque aile ch. d'un chev. parti, celui à dextre de sa. et d'arg., celui à sen. d'arg. et de sa.

Coelho — *Port.* D'or au lion de gu.; à la bord. d'azur, ch. de sept lapins d'arg., tachetés de sa. [V. **Pinto-Coelho-Peixato.**]

Coelkles (de) — *Art., Brab.* D'azur à trois carreaux d'arg., aboutés en bande, mouv. des cantons opposés, et acc. en chef à sen. d'une étoile d'or et en p. à dextre d'un croiss. figuré cont. du même.

Coello — *Esp.* D'arg. au lion d'azur, ch. de deux fasces échiq. d'arg. et de gu.; à la bord. d'azur, ch. de huit croix florencées d'or.

Coelman — *Holl.* D'or à deux cotices de gu.

Coelput, v. **Coolput.**

Coels — *Prov. rhén.* Ec.: aux 1 et 4 de sin. au lion d'arg., arm. et lamp. de gu., cour. d'or; aux 2 et 3 d'arg. à l'aigle ép. de sa., bq. et m. d'or, cour. à l'antique du même. Cq. cour. **C.:** le lion, iss. **L.:** à dextre d'arg. et de sin., à sen. d'or et de sa.

Coels von der Brügghen — *Prusse* (Barons, 12 mars 1851.) Les armes précédentes de *Coels.* Sur le tout de *von der Brügghen,* qui est coupé: *a.* d'or à la fasce d'azur, acc. en chef de deux épées d'arg., garnies de sa., posées en chev. renv., les pointes en bas et touchant la fasce; *b.* d'arg. au léopard couché de gu. Deux cq. cour. **C.:** 1° le lion, iss. (*Coels*); **1.:** à dextre d'arg. et de sin., à sen. d'arg. et de sa.; 2° un écusson aux armes de la moitié supérieure du surtout, entre un vol de sa., l'aile dextre ch. d'une barre d'azur et la sen. d'une bande du même (*von der Brügghen*); **1.:** à dextre d'or et d'azur, à sen. d'arg. et de gu. **S.:** deux lions reg. d'arg., cour. d'or [Comp. **van der Brugghen.**]

Coelwagen — *Holl.* D'arg. à trois trèfles de sa. **C.:** un trèfle de sa., entre un vol d'arg.

Coeman ou **Coemans** — *Brab.* Coupé: au 1 d'or au lion de gu.; au 2 d'azur à un écusson d'arg. en abîme, ch. d'une tête de boeuf de sa. et acc. de trois étoiles d'or.

Coemans — *Flandre orientale* (An., 10 fév. 1685.) D'arg. à trois roses de gu., bout. d'or, barbées de sin. **C.:** un vol, d'arg. et de gu.

Coenders de Helpen — *P. de Groningue* (M. ét.) D'arg. à deux boucs ramp. et affr. de sa., onglés et accornés d'or. Cq. cour. **C.:** un bouc iss. de sa., onglé et accorné d'or. **S.:** deux boucs de sa., onglés et accornés d'or [Quelquefois ces armes sont écartelées d'azur à deux couronnes d'or, l'une sur l'autre, et augmentées d'un 2e cq. cour., portant en cimier un bras arm., brandissant une épée.]

Coenders de Huslaghe. Les armes précédentes.

Coenders de Nuis. Les armes précédentes.

Coene — *Flandre.* D'azur au chev. d'or, acc. en chef de deux étoiles du même et en p. d'une coquille d'arg.

Coene — *Anvers* (Chevaliers du St.-Empire, 8 juillet 1714.) De sin. à un senestrochère de carn., tenant une épée d'arg. en pal, garnie d'or. **C.:** le senestrochère.

Coene — *P. d'Alost* (An., 6 sept. 1729 et 12 juillet 1738.) D'arg. à la fasce de sa., ch. de trois tours du champ et acc. de trois merlettes du sec., rangées en chef. **C.:** un sauvage iss. de carn., ceint et cour. de lierre, tenant de sa main dextre une massue, posée sur son épaule, et de sa sen. un bouclier ovale d'acier, bordé d'or, ayant une pointe du même au centre.

Coene — *Lille* (Réh. de nob., 5 août 1730.) Ec.: aux 1 et 4 de gu. à un fer-de-moulin d'arg.; aux 2 et 3 d'arg. à la fasce de sa., ch. de trois tours d'arg. et acc. de trois merlettes du sec., rangées en chef. Cq. cour. **C.:** un sauvage iss. de carn., cour. de lierre, tenant de sa main dextre une massue et de sa sen. un écusson d'or. **D.:** SYT COENE IN 'T GROENE.

Coene van Adrichem, v. **van Adrichem.**

Coenegracht — *Limb.* Parti: au 1 de gu. à un serpent ondoyant d'arg., cour. d'or, posé en pal et cont; au 2 d'or à un cerf ramp. de gu. **C.:** le cerf, iss. **L.** d'or et de gu.

Coenen — *Utrecht, Holl.* (Rec. de nob., 21 mars 1841, 15 nov. 1844 et 23 mai 1845.) De gu. à un fer-de-moulin d'arg. **C.:** un buste de More, hab. d'arg., tort. d'or, au rabat du même, entre un vol à l'antique de gu. **S.:** deux griffons d'or. **D.:** PERSEVERANDO.

Coenen — *Arnhem.* De sa. à une tête et col de boeuf d'arg.

Coenen — *Dordrecht.* D'or à une ancre de sa., la gumène du même tortillée autour de la stangue.

Coenens (Chevaliers) — *Allem.* D'azur à deux bras de carn., mouv. des flancs opposés, revêtus jusqu'au coude d'une manche élargie d'arg., les mains supp. ensemble un coeur de gu., enflammé au nat. Brl. d'arg. et d'azur. **C.:** une fleur-de-lis d'arg. **L.** d'arg. et d'azur.

Coenlack ou **Coenlag,** v. **Coning.**

Coenraats — *Middelbourg.* D'azur à un triangle vidé, posé en chef, acc. en p. d'une étoile, et dans le triangle une rose, le tout d'or.

Coenraert — *Brab.* De sa. à une merlette d'arg.

Coens — *Flandre.* Parti, d'azur au demi-vol cont. d'arg., et d'arg. au demi-vol de sa.; au chef de sa., br. sur le parti et ch. d'une croisette pattée d'or entre deux étoiles (8) du sec.

Coens — *Flandre* (An., 22 juillet 1629.) Coupé: au 1 d'arg. à deux roses accostées de gu., bout. d'or, barbées de sin.; au 2 de sa. au lion léopardé d'arg., tenant une hache d'armes du même. Brl. d'arg. et de sa. **C.:** le lion, iss.

Coens — *Prusse.* Parti: au 1 d'or à une tête et

Digitized by Google

col d'aigle de sa., bq. d'or; au 2 d'azur à trois palissades d'or, réunies au moyen de deux traverses du même. L'écu bordé de gu. sur l'or, et d'or sur l'azur. Cq. cour. C.: un vol d'azur, l'aile dextre ch. de trois barres d'or et l'aile sen. de trois bandes du même. L.: à dextre d'arg., de sa. et de gu.; à sen. d'or, de gu. et d'azur.

Coerman — *P. de Gueldre.* D'or à une botte éperonnée de sa., le revers de gu. C.: une tête de bouc de sa.

Coerten — *Amsterdam.* D'or à un ours pass. de sa.

Coesaert — *Harlem.* Ec.: aux 1 et 4 d'or à cinq roses de gu., 2, 1 et 2: aux 2 et 3 parti: *a.* d'arg. à une roue de moulin de sa., *b.* d'arg. au lion de sa., arm. et lamp. de gu. (de gu.

Coesme — *Brab.* D'or au lion d'azur, arm. et lamp.

Coësmes — *Bret.* De gu., fretté d'herm.

Coesmes — *France.* De sa. à quatre fusées d'or, accolées en fasce et acc. de six bes. du même.

Coester — *Silésie* (An., 12 déc. 1870.) D'arg. à une grue avec sa vigilance, au nat., posée sur un tertre de sin. et accostée de deux trèfles du même. C.: une épée au nat., posée en pal; entre un vol, de sa. et d'arg. L. d'arg. et de sa.

Coester — *Francfort s/M.* Divisé en chev. d'or sur arg.; au chev. d'azur, br. sur la division; l'or ch. de trois étoiles mal-ordonnées d'arg., l'arg. ch. d'un arbre terrassé de sin.

Coesvelt — *Angl.* Parti d'azur et de gu., à deux lions affr. d'arg.; au chef du même, br. sur le parti et ch. d'un rocher mouv. d'une mer, le tout au nat. C.: un lion iss. de gu., br. sur une biche iss. d'azur.

Coesvelt (van) — *Amsterdam.* Ec.: au 1 de sin. au lion d'or; au 2 de sa. à une pignate d'arg.; au 3 de gu. à trois flèches d'or, posées en bandes, rangées en barre; au 4 d'or à une rose de gu.

Coetamour — *Bret.* D'arg. au lion de sa.

Coëtandoc'h — *Bret.* (M. ét.) D'arg. à trois fasces de sa.; au lion de sin., br. sur le tout.

Coëtanexre — *Bret.* De gu. à trois épées d'arg., garnies d'or, les pointes en bas, rangées en bande.

Coëtanlem — *Bret.* (M. ét.) D'arg. à une fleur-de-lis de sa., surm. d'une chouette du même, bq. et m. de gu. D.: GERMINAVIT SICUT LILIUM ET FLOREBIT IN AETERNUM ANTE DOMINUM.

Coëtanroux — *Bret.* De gu. à la fasce d'arg., acc. de six mâcles du même, 3 et 3, posées 2 et 1.

Coëtanscours — *Bret.* (M. ét.) D'arg., au chef denché de gu. D.: A GALON VAD (*De grand coeur*).

Coëtarmoal — *Bret.* (M. ét.) D'azur à deux épées d'arg., garnies d'or, passées en saut.

Coëtaudon — *Bret.* D'or au lion de gu., arm., lamp. et cour. d'azur. — *Ou:* les mêmes armes, augmentées d'une bord. comp. d'arg. et de gu. D.: TOUT À SOUHAIT.

Coëtbihan — *Bret.* D'arg. à deux lions affr. de gu., tenant ensemble une lance de tournoi d'azur, posée en pal.

Coëtbiouc'hou — *Bret.* D'or à la fasce de sa., ch. de trois arbres d'arg.

Coëtcoazer — *Bret.* (M. ét.) D'herm.; au chef de gu., ch. de trois fleurs-de-lis d'or.

Coëtcodu — *Bret.* D'arg. à trois croiss. de gu.

Coëtcoezlen — *Bret.* De gu. à trois roses d'arg.

Coëtcongar — *Bret.* (M. ét.) D'or à cinq quintefeuilles de gu., 2, 2 et 1; au fr.-q. palé de gu. et de vair, de quatre pièces. (d'arg.

Coëtcrizion — *Bret.* D'arg. à une tête de More, tort.

Coëtdour — *Bret.* D'or à une épée d'azur, accostée de deux croiss. de gu.

Coëtelan — *Bret.* De gu. à six bes. d'or.

Coëtelez — *Bret.* De gu. à une tête de lièvre d'or. — *Ou:* De gu. à une tête de lièvre d'or, acc. de trois quintefeuilles du même. — *Ou:* Losangé d'arg. et de sa.; à la fasce de gu., br. sur le tout et ch. d'un oiseau de sin. [Comp. **le Ny de Coëtelez.**]

Coeten (van) — *P. de Groningue.* D'azur à deux plies nageantes d'arg., l'une sur l'autre.

Coëtenfao — *Bret.* D'azur à une fleur-de-lis d'or, acc. en p. de deux mâcles du même.

Coëtengars — *Bret.* De sa. à la fasce vivrée d'arg., acc. de six bes. du même.

Coëteven — *Bret.* D'or à trois jumelles de gu.

Coëtgenlen — *Bret.* De gu. à trois quintefeuilles (*ou* roses) d'arg.

Coëtgenvaz — *Bret.* D'azur à trois massacres de cerf d'or.

Coetgoureden ou **Coatgoureden** — *Bret.* De gu. à la croix engr. (*ou* endentée) d'arg. D.: JE ME CONTENTE; ou: IN CRUCE SPES ET MUNIMEN [Comp. **Phélippes de Coetgourheden.**]

Coëtgourgault — *Bret.* Echiq. d'arg. et de gu.; à la bande d'azur, br. sur le tout et ch. de trois roses d'or.

Coëtgourhant — *Bret.* D'or au lion de sa; à une divise de gu., br. sur le tout.

Coëtgouzan — *Bret.* D'arg. à une hure de sanglier de sa., défendue du champ, le boutoir dirigé vers le chef.

Coëtguizion — *Bret.* De sa. à un massacre de cerf d'or.

Coëthelouy, v. **Coëtlouy.**

Coëtliez — *Bret.* D'arg. à trois bandes de gu.

Coëtliez — *Bret.* Vairé d'arg. et de sa.

Coetin — *Lorr.* (An., 10 sept. 1611.) D'arg. à la bande d'azur, acc. en chef d'un croiss. de gu et ch. de trois têtes de cerf d'or.

Coëtlinizan — *Bret. Branche aînée:* D'arg. au lion de sin. — *Armes mod.:* Les mêmes armes, le champ semé de quintefeuilles de gu.

Coëtlivy — *Bret.* D'azur au lion d'arg.

Coëtlivy comtes de **Taillebourg** princes **de Mortagne-sur-Gironde** — *Bret.* (M. ét. au commencement du 16e siècle.) Fascé d'or et de sa. D.: BEPRET (*Toujours*)

Coëtjunval, v. **le Baillif de Coëtjunval.**

Coëtléan — *Bret.* D'arg. à une bande de fusées de sa.

Coëtleguer — *Bret.* Ec.: aux 1 et 4 c.-éc. d'or et d'azur, à quatre étoiles de l'un à l'autre; aux 2 et 3 vairé d'arg. et de gu. Sur le tout fascé-ondé d'or et d'azur.

Coëtlestrémeur — *Bret.* D'arg. au saut., cant. d'une étoile et de trois quintefeuilles, le tout de gu., l'étoile en chef et les quintefeuilles en flancs et en p.

Coëtleven — *Bret.* (M. ét.) D'arg. au lion de gu.

Coëtlogat de Clegrio — *Bret.* D'azur à trois aigles d'or.

Coëtlogon — *Bret.* (Barons de *Pleugriffet*; vicomtes de *Mépisseaume*, 1570; marquis de *Coëtlogon*, 1682.) De gu. à trois écussons d'herm. D.: DE TOUT TEMPS COËTLOGON.

Coëtlosquet (Marquis) — *Bret., Lorr.* De sa. semé de bill. d'arg.; au lion morné du même, br. sur le tout. D.: FRANC ET LOYAL.

Coëtloury — *Bret.* Fascé d'arg. et de sa., les fasces d'arg. frettées de gu. (d'or.

Coëtmael — *Bret.* D'arg. à un pin d'azur, fruité

Coëtmanach — *Bret.* De gu.; au chef denché d'or, ch. de trois étoiles de sa. D.: A BIEN VIENDRA PAR LA GRÂCE DE DIEU.

Coëtmen (Marquis) — *Bret.* De gu. à neuf annelets d'arg. *Cri:* HARY AVANT! D.: ITEM, ITEM.

Coëtmenec'h — *Bret.* Fascé de vair et de gu. D.: SOIT.

Coëtmeur — *Bret.* D'arg. à un écusson de gu. en abîme, acc. de six croix recr. d'azur, rangées en orle. D.: AULTRE N'AURAY.

Coëtmeur (Vicomtes **de**), v. **Hernothon** vicomtes **de Coëtmeur.**

Coëtmohan — *Bret.* D'arg.; au chef d'azur, ch. de trois fleurs-de-lis du champ.

Coëtnempren de Créchengar (Comtes) — *Bret.* D'arg. à trois tours de gu. D.: ET ABUNDANTIA IN TURRIBUS TUIS.

Coëtnempren du Prédic — *Bret.* Losangé d'arg. et de sa.; à la fasce diminuée de gu., br. sur le losangé et ch. d'un oiseau de sin.

Coëtnevenoy — *Bret.* D'or à un pin de sin., accosté de deux merlettes de sa.

Coëtnours — *Bret.* D'arg. au lion de gu., arm. et lamp. de sa.

Coëtongar, v. **Coëtcongar.**

Coëtqueau — *Bret.* D'azur à trois pommes de pin d'arg.

Coëtquelven de Brenignant — *Bret.* De sa. au lion d'arg., surm. d'un lambel du même.

Coëtquelven de Coëtquelven — *Bret.* D'arg. à une quintefeuille de sa. D.: BEZA E PEOC'H (*Etre en paix*).

Coëtquelven de Kergournadec'h — *Bret.* De sa. au lion d'arg.

Coëtquen — *Bret.* (Barons de *Vauruffier*, 1576; comtes d'*Uzel*, 1638; comtes de *Combourg*; marquis de *Coëtquen*, juin 1575. M. ét. au 18e siècle.) Bandé d'arg. et de gu. D.: QUE MON SUPPLICE EST DOUX!

Coëtquénan — *Bret.* D'azur à un château sommé de trois tours d'or.

Coëtquévéran — *Bret.* Vairé d'or et de gu.; au chev. d'herm., br. sur le tout.

Coëtquis — *Bret.* D'arg. au saut., cant. en chef d'un annelet et en flancs et en p. d'une quintefeuille, le tout de gu.

Coëtredrez — *Bret.* Ec.: aux 1 et 4 de gu. à la fasce d'arg. (*Charruel*); aux 2 et 3 d'arg. au lion de gu. (*Coëtredrez*).

Coëtregal — *Bret.* De gu. à six bes. d'or; au chef denché d'arg.

Digitized by Google

Coëtrevan — *Bret.* Ec. d'or et d'azur; à trois croiss. de gu., br. sur le tout, 2 et 1.

Coëtrezo — *Bret.* D'arg. à trois coeurs de gu.

Coëtrieux — *Bret.* Ec.: aux 1 et 4 d'arg. à trois, fasces de gu.; aux 2 et 3 d'arg. à un arbre de trois branches de sin., acc. de trois quintefeuilles de gu. — *Ou:* D'azur à trois trèfles d'or. **D.:** TRINA UNITAS UTRIQUE VENERANDA.

Coëtrion — *Bret.* D'or à un arbre de sin., senestré d'un papillon de gu., en pal.

Coëtrizion — *Bret.* D'arg. à une tête de More tort. du champ.

Coëtroc'h ou **Coudroc'h** — *Bret.* Vairé d'or et d'azur; à la bande de gu. semée de bes. d'or, br. sur le tout; *ou*, au chef de gu., ch. de quatre tourt. d'herm.

Coëtromarc'h — *Bret.* D'azur à une tour d'or.

Coëtronzault — *Bret.* D'arg. à trois bandes d'azur.

Coets — *Arnhem.* D'arg. à trois cors-de-chasse de sa., liés de gu., eng. et vir. d'or. Cq. cour. **C.:** un cor-de-chasse de l'écu, suspendu à une branche d'un tronc d'arbre de sa.

Coets (van der) — *Flandre.* D'azur à trois têtes et cols de boeuf d'or. — *Ou:* De sa. à trois rencontres de boeuf d'arg.

Coets van Baggen — *Holl.* Ec.: aux 1 de gu à trois quintefeuilles tigées, mouv. d'un coeur; au 2 de sa. à un senestrochère arm., sortant d'une nuée et tenant une épée; au 3 coupé d'arg. sur sa., l'arg. ch. d'un lion tenant une fleur; au 4 les meubles du 1, acc. en p. de trois trèfles mal-ordonnés. **C.:** un bras arm., le coude à sen., brandissant une épée.

Coëtsaouf — *Bret.* D'arg. à deux jumelles de gu., passées en saut.

Coëtsaout — *Bret.* D'azur à trois gerbes d'or.

Coëttrez — *Bret.* D'or à deux fasces de sa.

Coëttudavel — *Bret.* (M. ét.) D'or à la fasce de gu., surm. d'un lambel d'azur. **D.:** RED É VÉ (*Il faudrait.*)

Coëtuhan — *Bret.* De gu. à trois croiss. d'arg.

Coëtuz — *Bret.* D'arg. à un rencontre de cerf de gu.

Coëtvoult — *Bret.* De gu. à trois fasces de vair.

Coeur — *Berry.* D'azur à la fasce d'arg., ch. de trois coquilles de sa. et acc. de trois coeurs de gu. **D.:** A COEUR VAILLANT RIEN IMPOSSIBLE.

Coeur de Lion, v. **Terrien** *dit* **Coeur de Lion.**

Coeur de la Piquenais — *Bret.* D'arg. à trois coeurs de gu., rangés en bande.

Coeurderoy — *Bourg.* D'azur à un coeur cour., accosté de deux palmes, le tout d'or.

Coeuret — *Norm., Bret.* (An., 1520.) D'azur à trois coeurs d'or.

Coeuret marquis **de Nesle** — *Norm., Ile-de-Fr.* D'arg. à trois coeurs de gu. **T.:** deux sauvages, de carn.

Coeurver — *France.* D'arg. à trois coeurs de sin., cour. d'or.

Coevenhove (van) — *Holl.* Coupé: au 1 parti: *a.* d'or à la fasce d'arg., acc. de huit flanchis de gu., 4 rangés en chef et 4 en p.; *b.* de gu. à cinq chev. d'or; au 2 coupé: *a.* d'arg. à une tête de More, tort. d'arg.; *b.* d'or à huit flanchis de gu., rangés en fasce. **C.:** la tête de More, entre un vol.

Coeverden (van) — *P. d'Overyssel* (Admis au corps équestre d'*Overyssel*, 28 août 1814; rec. du titre de baron, 28 avril 1826.) D'or à trois aigles de gu. **C.:** un vol de gu. (quelquefois de sa.) **S.:** deux lions, au nat.

Coeverlag — *Brab. sept.* De sa. à une épée d'arg., garnie d'or, en pal, la pointe en bas, acc. de trois fers-de-moulin d'arg.

Coevoet — *Flandre.* D'or au saut. d'azur.

Coffinet — *Liége.* Coupé: au 1 d'arg. à un lièvre cont. de gu., sautant vers une colline de sin., posée à sen., le tout soutenu d'une terrasse de sin.; au 2 d'azur à un compas d'or, ouvert en chev., acc. de trois roses d'arg., bout. et barbées d'or. **C.:** une rose d'arg., bout. et barbée d'or, tigée et feuillée de sin.

Coffinhal du Noyer — *France* (Baron de l'Empire, 2 mars 1811.) D'arg. à un noyer arr. de sin., surm. d'un coq de gu.

Coffrane — *Neufchâtel, Prusse* (Rec. de nob., 1835.) Coupé; au 1 d'or à l'aigle ép. de sa.; au 2 de gu. au pal d'arg., ch. de trois bes. d'or; au lion léopardé de ...., br. sur le pal.

Cogels — *Anvers* (An., 20 oct. 1753; rec. de nob., 11 août 1822; barons, 11 mai 1837.) D'or à deux molettes de sin. en chef et une molette de gu. en p. Brl. d'or et de sin. **C.:** une molette de sin., entre un vol d'or et de sin. **L.** d'or et de sin.

Cogen — *Franche-Comté.* De gu. au chev. d'arg.

Coget — *Anvers* (An., 28 août 1743.) D'arg. au saut. alésé, recr. et pommeté de gu.; au chef d'azur, ch. de trois étoiles d'or. Cq. cour. **C.:** une étoile d'or.

Coghen — *Bruxelles* (Comte romain, 7 avril 1837; comte belge, 30 déc. 1837.) Parti: au 1 d'azur à la croix d'or, cant. de quatre étoiles du même; au 2 d'azur à une ruche d'or, acc. d'abeilles sans nombre du même. Au chef de sa., br. sur le parti et ch. d'un lion iss. d'or, arm. et lamp. de gu. **S.:** deux lévriers reg. d'arg., coll. et bouclés d'or, bordés de gu. **D.:** SINE LABORE NIHIL.

Coghill de Coghill — *Yorkshire* (Baronet, 25 juillet 1778.) Ec.: aux 1 et 4 d'herm. au chev. de gu., acc. de trois cogs du même (*Coghill*); aux 2 et 3 d'or, au chef denché d'azur ch. de trois fleurs-de-lis du champ; au canton d'herm. (*Cramer*). **C.:** un coq d'or, cour. de gu., les ailes étendues, posé sur un tertre de sin. **D.:** NON DORMIT QUI CUSTODIT.

Coghill de Richings — *Buckinghamshire* (Baronet, 24 mars 1781. M. ét. le 8 mars 1790.) De gu. au chev. d'arg., ch. de trois tourt. de sa.; au chef du même. **C.:** un coq au nat.

Cogia — *Vérone.* De gu. à deux bandes d'arg.

Cogiez ou **Cogiais** — *Bret.* D'arg. à un loup pass. de sa.

Cogilone — *Lombardie, Venise.* D'arg. à trois coeurs renv. de gu.; au chef d'azur ch. de fleurs-de-lis d'or sans nombre et d'un lambel de gu. [Comp. **Collicoul.**]

Cogmann — *Spire.* De gu. à la bande d'arg., ch. de trois feuilles de tilleul de sin., posées dans le sens de la bande, et acc. de deux roues du sec. **C.:** un homme iss., hab. d'un parti de gu. et d'azur, ch. de la bande de l'écu, cour. de feuillage, tenant de sa main dextre étendue un maillet d'or, emm. d'arg.

Cognat, v. **Cogniat.**

Cognet — *Forez.* De gu. au saut. d'or. — *Ou:* Ec.: aux 1 et 4 de gu. au saut. d'or; aux 2 et 3 d'arg. à la croix de gu.

Cognets (des) et **des Cognets-Correc** — *Bret.* De sa. à la croix potencée contre-potencée d'arg., cant. de quatre molettes du même.

Cogney — *Lorr.* (An., 22 déc. 1575.) D'azur à la fasce d'or, acc. de trois mâcles d'arg.

Cogniat — *Lyonnais.* Ec.: aux 1 et 4 de gu. à une tête d'aigle d'arg.; aux 2 et 3 de gu. à une tête de lion d'or.

Cogniat de la Vaure — *Lyonnais.* Ec.: aux 1 et 4 les armes précédentes; aux 2 et 3 d'azur au lion d'or, le pied dextre appuyé sur une mouch. d'herm. de sa. (*de la Vaure*).

Cognios — *Dauphiné.* D'azur au chev. d'arg., surm. d'une divise d'or

Cognon — *Lorr.* D'azur à une ancre d'arg.; au chef du même, ch. d'un lion iss. de gu.

Cogny de St.-Marcel — *Dauphiné.* De gu. au chev. d'or, surm. d'une divise d'arg.

Cogollo — *Vicence.* D'azur à une fasce d'arg.; et un capuchon de moine d'arg., en pal et tortillé, br. sur le tout et accosté de deux étoiles d'or sur la fasce.

Cogolludo (Comte de), v. **Hugo.**

Cogolo — *Vicence.* D'azur au lion d'or, tenant entre ses pattes un verveux d'or en pal, *ou* en fasce sous sa patte sen. de devant, ledit verveux br. sur le lion.

Cogominho de Chaves — *Port.* De gu. à cinq clés moresques d'arg., 2, 1 et 2.

Cohade — *Lyonnais.* D'or au lion de sin., arm., lamp. et cour. de gu. — *Ou:* D'or à trois roses de gu.

Cohausen (Edle von) — *Prov. rhén.* (Chevaliers du St.-Empire, 8 juin 1792.) De gu à un crampon d'or; à la fasce affaissée d'arg., br. sur le tout. Cq. cour. **C.:** les meubles de l'écu. **L.:** à dextre d'or et de gu., à sen. d'arg. et de gu.

Cohem ou **Cohen** — *Art.* Echiq. d'arg. et d'azur.

Cohendier — *Genève.* D'or au chev. d'azur, acc. de trois croiss. de gu.

Cohier des Marets — *Bret.* D'azur à une fasce d'or, baussée dans l'écu, ch. d'une hure de sanglier coupée de sa., acc. en chef de deux bes. du sec. et en p. d'une licorne pass. d'arg.

Cohn — *Anhalt* (Barons, 21 fév. 1860.) De gu. à une roue d'or, aillée du même, sommée d'une grue avec sa vigilance d'arg.; au chef d'azur, ch. d'un soleil levant d'or, mouv. d'un tertre de sin. Cq. cour. **C.:** la roue aillée, sommée de la grue. **L.:** à dextre d'or et d'azur, à sen. d'or et de gu. **T.:** deux figures, représentant l'Industrie, hab. d'arg., revêtue d'un manteau brunâtre, accompagnée de ses attributs parmi lesquels une ruche, et la Fidélité, hab. d'azur, revêtue d'un manteau d'arg. à reflets jaunes, accostée d'un chien. **D.:** THÄTIG UND TREU.

Cohney — *Lorr.* (An., 22 déc. 1575.) D'azur à la bande d'or, acc. de deux mâcles du même.

Cohon — *le Mans, Nîmes.* D'azur à la fasce, acc. en chef d'un soleil et en p. de trois étoiles, 2 et 1, le tout d'arg.

Cohon — *Bret., Anjou.* D'or à deux serpents adossés de sa., entrelacés en double saut.; au chef du sec., ch. d'une étoile d'arg.

Cohue — *Bret.* D'arg. au saut. de sa., acc. de trois roses de gu., 2 en flancs et 1 en p., et ch. d'une épée d'arg., la pointe en bas.

Col (dl) — *Vérone.* Coupé : au 1 de gu. à deux navets accostés d'arg., sans feuilles, la queue en haut; au 2 d'arg. à une tête d'ail de gu., feuillée de sin., la queue en bas.

Coiffart — *Champ.* De gu. à trois coiffes ardentes d'or.

Coiffé — *Maine.* D'or à un chapeau de gu.

Coiffier — *Paris.* D'or à un scorpion de sa.

Coiffier, v. **Coeffier.**

Coignard — *Bret.* D'arg. à la fasce de gu., acc. en chef de trois mouch. d'herm. de sa. et en p. d'un tourt. de sin.

Coignard — *Lorr.* (An., 2 mars 1565.) De sa. à la bande d'arg., ch. d'un alérion de gu. et acc. de deux têtes de léopard d'or.

Coigne — *Touraine.* D'herm. plein.

Coignet — *Lyonnais.* D'arg. à une ruche de gu., acc. de huit abeilles d'azur, rangées en saut.

Coignet comtes **de Courson** — *Bourg.* (Comtes, mai 1650.) D'azur à deux épées d'arg., garnies d'or, passées en saut., cant. de quatre croiss. du sec.

Coigneux (le) — *Ile-de-Fr., Berry* (Marquis de *Montmelian*, 1655, et de *Belabre*, 1660.) D'azur à trois porcs-épics d'or.

Coignon (le) — *Holl.* D'azur au chev. de gu., acc. en chef de deux étoiles (5) d'or et en p. d'une tour d'église carrée d'arg., essorée de gu., posée sur une terrasse rocheuse d'arg.

Coigny — *P. de Chartres.* D'arg. à une fleur-de-lis de gu., accostée de deux pattes d'aigle d'azur, l'une posée en bande et l'autre en barre; le tout acc. de trois loups de sa., les deux du chef affr., celui en p. cont.

Coigny de Bréauté — *Ile-de-Fr., Norm.* Les armes précédentes. (**guy.**

Coigny (Ducs **de**), v. **Franquetot** ducs **de Coigny.**

Coillot — *Franche-Comté* (An., 1500.) D'azur au saut., acc. en chef d'une étoile et en p. d'une rose, le tout d'or.

Coimi — *Vérone.* D'arg. à trois bandes de gu.

Coin — *Roannais.* D'arg. au chev. de gu., acc. en chef de deux étoiles d'azur et en p. d'un tourteau du même.

Coin — *Lyonnais.* D'arg. à un coignassier de sin.

Coin — *Forez.* D'or à un coignassier de deux branches passées en double saut. de sin., fruité d'or; au chef d'azur.

Coin (du) — *Bret.* D'or à un pélican d'azur avec sa piété de gu.

Coinctet, v. **Cointet.**

Coing — *P. de Liége.* D'or à une meriette de sa., acc. de trois mâcles de gu.

Coing, Cune ou **Kune** — *P. de Liége.* Ec.: aux 1 et 4 d'or au lion de sin.; au 2 de vair plein; au fr.-q. losangé d'arg. et d'azur, et au chef d'or, ch. d'un lion léopardé de sa.; au 3 d'azur à la bande d'or, côtoyée de douze bill. du même, en chef 1, 2 et 3, et en p. 3, 2 et 1.

Coing — *Lorr.* (An., 6 mai 1566.) D'azur à une lionne arrêtée d'or. **C.:** la lionne.

Coing (du) — *Nivernais, Berry.* D'azur à trois coings d'or.

Coing (du) — *Lyonnais.* De gu. à trois cyprès terrassés de sin., acc. en chef d'un coeur d'arg., surm. d'un soleil d'or.

Coing (du) de la Frémoire — *Bret.* D'arg. à trois écussons de gu.

Coint (le) — *Norm.* De gu. à une pomme de coing d'or.

Cointe (le) — *Ile-de-Fr., Lang.* De gu. à deux chev. d'arg.; au chef du même, ch. d'un écusson d'azur surch. d'une fleur-de-lis d'or.

Cointe (le) — *Norm., Genève, Prusse.* D'azur à trois étoiles mal-ordonnées d'arg. **C.:** une étoile d'arg. **D.:** REGARDE EN HAUT.

Cointe (le) — *Norm.* D'arg. au saut. d'azur, ch. de cinq maillets du champ.

Cointe (le) — *Norm.* De gu. à la fasce d'or, ch. de cinq mouch. d'herm. de sa. et acc. de trois moiettes d'arg.

Cointet (de) de Filain — *Nivernais, Franche-Comté, Alsace* (An., 1595; barons.) De sa. au saut. d'arg., au chef d'or. Bri. d'arg. et de sa. **C.:** un vol d'arg. **L.** d'arg. et de sa.

Cointin — *Lorr.* (An., 20 sept. 1611.) D'arg. à la bande d'azur, ch. de trois rencontres de cerf d'or, et acc. en chef d'un croiss. de gu.

Cointre (le) — *Beauvoisis.* D'azur à une étoile d'or, acc. de trois croiss. du même.

Coir (de) — *P. de Liége.* De gu.; au chef d'arg., ch. d'un lambel d'azur.

Coir (de) — *P. de Liége.* D'or au saut. de gu., cant. de quatre maillets du même et ch. en coeur d'un croiss. d'arg. — *Ou:* D'or au saut. de gu., cant. de quatre meriettes du même. Sur le tout losangé d'arg. et d'azur, au chef de gu.

Coir, v. **le Cornus.**

Coirinot — *Lorr.* (An., 5 déc. 1554.) D'arg. à une cigogne au nat., posée sur une terrasse de sa.

Coirman, v. **Coerman.**

Coisfeld, v. **zum Bach** *dit* **Coisfeld.**

Coislin (Ducs **de**). v. **Cambout** ducs **de Coislin.**

Coismes — *Maine.* De gu. à six annelets d'arg.

Coispel — *Maine.* D'or à trois crapauds de gu.

Coisse — *Auv.* De gu. à la croix d'arg., bordée d'une engrèlure de sa.

Coltinet — *Lorr.* (An., 10 juillet 1565.) De gu. à une cigogne au nat., bq. d'or, tenant en son bec un serpent au nat.

Cojalu — *Bret.* D'arg. à un coq de sa., crêté et barbé de gu.

Cojet — *Holl.* De gu. à la croix d'or.

Cojonnay — *Vevey.* De gu. à trois colombes d'arg. **C.:** une colombe d'arg., le vol levé.

Coke comte **de Leicester** — *Norfolk* (Vicomte *Coke* et comte de *L.*, 12 août 1837.) Parti de gu. et d'azur; à trois aigles d'arg., 2 et 1. **C.:** une autruche d'arg., tenant en son bec un fer-à-cheval d'or et posé sur un chapeau de tournoi d'azur, retr. d'herm. **S.:** deux autruches d'arg.; celle à dextre coll. d'une couronne partie de gu. et d'azur, enchaînée d'un lien de gu.; celle à sen. coll. d'une couronne partie d'azur et de gu., enchaînée d'un lien d'azur. **D.:** PRUDENS QUI PATIENS [Une autre branche, créée baron *Lovel* en 1728 et comte de *Leicester* en 1744, au port des mêmes armes, s'est ét. en 1759.]

Coke de Longford — *Norfolk* (Baronet, 30 déc. 1641. M. ét. le 26 août 1787.) Les armes précédentes, sans supports ni devise.

Colabau-Julienas de Châtillon — *Lyonnais.* D'azur à la bande d'arg., ch. de trois mouch. d'herm. de sa.

Colaert — *Bruges.* Ec.: aux 1 et 4 d'or à cinq pièces de vair d'azur, 2, 1 et 2; à la bande de gu., br. sur le tout; aux 2 et 3 parti : *a.* de gu. à une demi-croix ancrée d'arg., mouv. du parti; *b.* de gu. à un gland tigé et feuillé au nat., la queue en bas.

Colard de Champvans — *Franche-Comté.* D'arg. à deux demi-croissants renversés de gu., en chef, et une flamme du même, en p.

Colard ou **Collart** — *Bourg.* D'arg. à deux étoiles d'azur en chef et une tête de lion de sa. en p.

Colart — *Brab.* Parti : au 1 d'or à l'aigle de sa., bq. et m. de gu., tenant de sa patte dextre la tête tranchée d'un Sarasin; au 2 d'azur à une fasce d'arg., acc. de quatre étoiles du même, 3 en chef et 1 en p., et ch. de deux flanchis accolés de gu. **C.:** une étoile d'arg., entre un vol coupé alt. de sa. et d'or, chaque aile ch. d'un saut. de gu.

Colart — *Lorr.* (An., 9 avril 1481.) D'or à la fasce de gu., ch. de trois roses d'arg.

Colarte — *Andalousie.* Coupé d'azur sur gu.; au lion léopardé d'or, br. sur le tout et acc. de onze bill. couchées d'arg., 2 à dextre accostées et 1 à sen. de la partie supérieure du lion, sur l'azur, 1 à dextre et 2 (rangées en bande) à sen. du lion sur le gu., et 5, posées 1 et 4, au-dessous de la patte sen. du lion.

Colas — *Lorr.* (An., 18 nov. 1668, avec permission de prendre les armes de *Musson.*) D'azur à la fasce d'arg., acc. en chef d'une meriette d'or et en p. d'une bouteille d'or soutenue d'un croiss. d'arg.

Colas — *France.* De gu. à trois aigles d'or, acc. de trois bes. mal-ordonnés du même.

Colas de Celmré — *France.* Ec.: aux 1 et 4 d'azur à trois fasces d'or; aux 2 et 3 d'azur à la bande d'or, maçonnée de sa.

Colas des Francs — *Orléanais.* D'azur à un chêne de sin., terrassé du même; au sanglier pass. de sa., br. sur le fût de l'arbre. **C.:** un sanglier pass. de sa. **D.:** ULTERIUS ARDET.

Colas de Marolles — *Orléanais, Beauce, Dauphiné, Pic.* (Comtes de la *Fère* et de *Marle*, 14 juin 1594; comtes de *Rocheplatte*, juillet 1784.) D'or à un

chêne de sin.; au sanglier de sa., pass. devant le fût; le tout soutenu d'une terrasse du sec. Cq. cour. **C.:** un sanglier iss. de sa. **S.:** deux lévriers. **D.:** ULTERIUS ARDET.

Colas de Tenax — *Norm.* D'arg. à une couleuvre de gu.; au chef du même, ch. de trois roses du champ.

Colasseau — *Anjou.* D'arg. à une rose de gu., bout. d'or, acc. de trois molettes de sa.

Colasson — *Bourg.* D'azur à un gantelet d'or, posé en fasce, acc. de trois trèfles du même.

Colaud — *Dauphiné* (Comte de l'Empire, 7 avril 1810.) De gu. à une épée et un sabre d'arg., passés en saut., surm. d'un dauphin du même.

Colays ou Collay — *Brab.* De gu. au lion d'or, arm. et lamp. d'azur, l'épaule ch. d'une tour de sa.

Colbert marquis de Seignelay — *Paris.* D'or à une couleuvre ondoyante en pal d'azur. **S.:** deux licornes reg., au nat. **D.:** SERVAT ET ABSTINET [*Jean Baptiste C.*, fut créé marquis de Seignelay, au mois d'avril 1668; sa postérité s'est éteinte en 1761.]

Colbert marquis **de Colbert-Chabannais** (autrefois **de St.-Pouange**). Les armes précédentes.

Colbert marquis **de Croissy** (Marquis, juillet 1676.) Les armes précédentes. **C.:** une main en pal, tenant une branche d'olivier. **D.:** PERITE ET RECTE.

Colbert marquis **de Maulévrier** (Marquis, oct.; 1677.) Les armes précédentes.

Colbert marquis **de Sablé** (Marquis, mars 1711.) Les armes précédentes.

Colbert marquis **de Torcy.** Les armes précédentes.

Colbiocrasen — *Dan.* D'arg. à un ours ramp. de sa. **C.:** l'ours, iss.

Colbitz — *Saxe, Prusse.* D'arg. à trois feuilles de tilleul de sin., les tiges en haut. **C.:** une queue de paon au nat., ch. des feuilles de tilleul.

Colborne baron **Seaton** — *Devonshire* (Baron, 14 déc. 1839.) D'arg. au chev. de sa., ch. de trois étoiles du champ et acc. de trois cors-de-chasse du sec.; au chef bastillé de gu., ch. d'une croix militaire d'or attachée à son ruban d'azur, accostée de deux couronnes murales d'or. Cq. timbré d'une couronne murale d'or. **C.:** une tête de renne d'arg., accornée d'or, adextrée d'une branche de laurier de sin. et senestrée d'une palme du même. **T.:** à dextre un soldat du 52e régiment anglais; à sen. un Indien du Canada, tenant de sa main dextre un tomahawk et de sa sen. une pique. **D.:** SPERAT INFESTIS.

Colborne (Baron), v. **Ridley-Colborne** baron **Colborne.**

Colbrand de Boreham — *Sussex* (Baronet, 21 déc 1621. M. ét. le 2 juin 1709.) D'azur à trois plombs de maçon d'or. **C.:** un tigre assis d'arg., crin. d'or.

Colbrant — *Gand.* D'arg. à trois aigles de sa., bq, et m. de gu. **C.:** deux brandons de sa., allumés d'or, posés en chev. renv. [V. **Coolbrant.**]

Colbrusati — *Trévise.* Fascé d'arg. et d'azur; à un mont de six coupeaux de sin., soutenu de la troisième fasce d'arg., le mont acc. de flammes de gu. s'élevant entre les coupeaux.

Colby — *Suffolk* (Baronet, 21 juin 1720. M. ét. le 23 sept 1739.) D'azur au chev. d'or, acc. de trois coquilles du même; à la bord. engr. du sec. **C.:** un bras, arm. au nat., liséré d'or, la main gantelée tenant une épée brisée d'arg., garnie d'or, ensanglantée de gu.

Colchen (Comte de l'Empire) — *France.* Fascé d'azur et d'or; à la bord. comp. d'arg. et de sa.

Colchester (Baron), v. **Abbot** baron **Colchester.**

Colchester (Vicomte), v. **Arey** comte **Rivers.**

Colclough de Tixtern — *Staffordshire. Irl.* (Baronet, 1628. M. ét. vers 1702.) D'arg. à cinq aigles de sa., rangées en croix. **C.:** une aigle iss. de sa., coll. d'une couronne d'or. **D.:** HIS CALCABO GENTES.

Coldewey — *Allem.* Ec.: aux 1 et 4 de sin. à une tête de mort d'arg., supp. un sablier au nat. et br. sur deux os de mort d'arg., passés en saut.; aux 2 et 3 d'arg. à un coeur de gu., percé d'une flèche en bande, la pointe en haut, et soutenu d'un tertre de trois coupeaux de sin. Cq. cour. **C.:** trois feuilles de boux de sin., les tiges en bas. **L.:** à dextre d'arg. et de sin., à sen. d'arg. et de gu.

Colditz [anciennement **Rudolph de Colditz**] — *Holstein* (Rec. de nob. en *Suède*, 21 avril 1685.) Coupé, d'or au lion naiss. de gu., tenant une fleur-de-lis d'azur, sur arg. à trois bandes de sa.; à la fasce du dernier, br. sur le coupé. Cq. cour. **C.:** le lion, iss. **L.:** à dextre d'or et de gu., à sen. d'arg. et de sa.

Cole — *Bruxelles.* De gu. à trois tours d'arg., ouv. et aj. d'azur; au fr.-q. parti-émanché d'arg. et de gu.

Cole — *Brab.* Ec.: aux 1 et 4 coupé: *a.* d'azur à un oiseau d'arg.; *b.* d'arg. à deux épis de froment, passés en saut. dans une couronne de paille, le tout au nat.; aux 2 et 3 de sa. à un cerf ramp. d'or. **D.:** POST LABORES FRUCTUS.

Cole de Brancepeth — *Durhamshire* (Baronet, 4 mars 1640. M. ét. vers 1727.) D'arg. à la fasce engr. de sa., acc. de trois scorpions, posés en pals, la queue en haut.

Cole comte **d'Enniskillen** — *Irl.* (Baron *Mountflorence*, 8 sept. 1760; vicomte *Enniskillen*, 29 juillet 1776; comte d'*E.*, 18 août 1789; titres dans la pairie d'*Irl.* Baron *Grinstead*, dans la pairie du *Royaume Uni*, 11 août 1816.) D'arg. au boeuf pass. de sa., accorné et onglé d'or; à la bord. du sec., ch. de huit bes. d'or; au canton sen. parti de gu. et d'azur, br. sur le tout, ch. d'une harpe d'or, cordée d'arg. **C.:** un dragon allé, iss., de sin., tenant de sa patte dextre une flèche au nat., la pointe en bas, et de sa sen. un écusson d'or. **S.:** deux dragons allés, reg., de sin., tenant chacun une flèche au nat., la pointe en bas. **D.:** DEUM COLE, REGEM SERVA.

Cole baron **Ranelagh** — *Irl.* (Baronet *Cole de Newland*, 1660; baron *R*, 1715. M. ét. le 12 oct. 1754.) Les armes de *Cole* comte *d'Enniskillen*, à la différence que le canton, ch. de la harpe, est d'azur, au lieu d'être parti de gu. et d'azur, et que l'écusson tenu par le dragon du cimier est d'azur ch. de la harpe du canton.

Colebrooke de Gatton — *Surrey* (Baronet, 12 oct. 1759.) De gu. au lion d'arg., cour. d'or; au chef du même, ch. de trois choucas au nat. **C.:** un dragon allé d'or, la patte dextre appuyée sur un écusson de gu. **D.:** SOLA BONA QUÆ HONESTA.

Colembert — *Pic.* D'arg. au lion de sa.

Colen (van) — *Leyde.* D'azur au chev. d'arg., ch. de trois trèfles de sin.

Colen (van) — *Brab.* De gu. à la fasce échiq. d'arg. et d'azur.

Colen (van) de Bouchout — *Anvers* (An., 26 mars 1680; chevaliers du St.-Empire, 14 oct. 1716. M. ét. le 18 juin 1839.) Coupé: au 1 de gu. à deux bourdons de pélerin d'or, passés en saut.; au 2 d'azur à deux greiots accostés d'or. Cq. cour. **C.:** un ange iss., allé au nat., hab. d'or, le tablier de gu., tenant de sa main dextre un bourdon de pélerin d'or, en bande, la sen. appuyée sur sa hanche. **L.** d'or et de gu. **T.:** deux anges pareils à celui du cimier, les jambes nues, les pieds chaussés de brodequins d'or, tenant chacun une bannière: celle à dextre aux armes de l'écu, celle à sen. aux armes de *Hellinx* qui sont éc.: aux 1 et 4 d'or à un ours ramp. de sa.; aux 2 et 3 d'arg. à la fasce d'azur, acc. de trois flanchis de gu. [Comp. **van Colen et von Cölln.**]

Colen (van) de Kisekom — *P. de Liége.* D'or à la fasce de sa., acc. de trois fers de moulin du même. **C.:** un fer de moulin de sa.

Colenaer (de) — *Amsterdam.* D'azur à la fasce ondée d'arg., acc. en chef de trois étoiles rangées d'or et en p. de trois coquilles rangées d'arg.

Colenberg (van) — *P. d'Utrecht.* De sa. à trois lions d'or. **C.:** une patte d'ours, au nat., posée en pal.

Colenbuen (van) — *Ypres* (An., 2 juin 1756.) D'arg. à trois arbres arr. de sin. **C.:** un arbre de sin., entre un vol d'arg.

Colepeper baron **Colepeper de Thoresway** — *Kent* (Baron, 21 oct. 1644. M. ét. en 1725.) D'arg. à la bande engr. de gu. **C.:** un faucon d'arg., le vol levé, bq., m. et grilleté d'or; *ou*, un martinet de gu., entre deux cornes de buffle au nat. **S.:** deux dragons, coll. de couronnes d'or. **D.:** J'ESPÈRE.

Cöler — *Nuremberg.* Coupé: au 1 d'arg. à l'aigle naiss. de sa., mouv. du coupé; au 2 de sa. à une roue d'arg. **C.:** l'aigle, iss., tenant de son bec la roue.

Coleraine (Baron), v. **Hanger** et **Hare** — baron **Coleraine.**

Coleridge baron **Coleridge** — *Devonshire* (Baron, 10 janv. 1874.) D'arg. à une loutre pass. au nat., sur une terrasse de sin.; au chef de gu., ch. d'une colombe d'arg., entre deux croix pattées au pied fiché d'or. **C.:** une loutre au nat., pass. au pied d'une croix latine de gu., entourée d'épis au nat.; le tout soutenu d'un tertre de sin. **S.:** à dextre une loutre au nat., à sen. un lion de sa., coll. chacun d'une couronne de roses de gu. entremêlées de feuilles de sin. **D.:** QUALIS VITA, FINIS ITA.

Cölerthüre — *Allem.* Tranché: au 1 d'arg. à une tête et col de femme moresque, posée de front, cour. d'or, coll. d'un collier de perles et ornée de pendants d'oreilles en perles; au 2 d'azur au saut. alésé d'arg., cant. de quatre étoiles du même. A la bande de gu., bastillée d'une pièce entière et de deux demies, br.

sur le tranché et ch. de trois bes. d'arg. Brl. de sa. et d'azur. C.: une épée d'arg., garnie d'or, posée en pal. L.: à dextre d'arg. et de sa., à sen. d'arg. et d'azur.

Coleshill (Vicomte), v. **Digby** comte **de Digby.**

Colet, Coulet ou Cholet — *Art.* De gu. à la croix d'or. *Cri :* ROUCY VERMANDOIS !

Coletti — *Toscane* (Conc. d'arm., 12 mai 1550.) D'azur à un tertre de trois coupeaux d'or, sommé d'une rose naturelle, tigée et feuillée de sin. C.: un dragon d'or, les ailes levées, lamp. de gu., tenant une lance d'or, arm. d'arg. D.: FLORET UBIQUE.

Coletti — *Toscane* (Barons toscans, 12 août 1742; chevaliers autrichiens, 5 mai 1754; barons autrichiens, 27 fév. 1847.) Ec.: aux 1 et 4 les armes précédentes de *Coletti*; aux 2 et 3 coupé-émanché de six pièces d'arg. sur sa. Deux cq. cour. C.: 1° le cimier de famille, le dragon cont.; l. d'or et d'azur; 2° la rose du 1, entre un vol à l'antique aux armes du 2; l. d'arg. et de sa.

Coletti — *Udine.* De gu.; au chef d'arg., ch. de trois oiseaux du champ.

Coleyns — *Holl.* D'azur au chev. d'arg., acc. de trois hures de sanglier du même et ch. de trois arbres de sin.

Colff — *Holl.* D'arg. à trois crosses de sin.

Colff, v. **Kolff.**

Colgemsone — *Anvers.* Coupé, d'arg. à deux flanchis accostés de gu., sur or à une marmite de sa.; à la fasce de sa., br. sur le coupé. Brl. d'arg. et de sa. C.: un vol d'arg., chaque aile ch. d'une fasce de sa. accompagnée de trois flanchis de gu. — *Ou:* D'arg. à deux flanchis de gu. en chef et une marmite de sa. en p. C.: la marmite.

Colliati — *Milan* (Barons du St.-Empire, 13 janv. 1742.) Coupé d'arg. sur or; à quatre aigles de sa., bq., m. et cour. d'or, posées dans les cantons de l'écu, les deux à sen. contournées; et un château de gu., ouv. et aj. de sa., sommé de deux tourelles, les créneaux de chaque tour br. sur la griffe de l'un des aigles en chef.

Collibet ou **Collibet** — *Lorr.* (An., 12 mars 1577.) D'azur à la fasce d'or, acc. en chef de trois larmes d'arg. et en p. d'une couronne d'épis du sec.

Colibrant — *Anvers.* D'arg. à trois fleurs-de-lis au pied coupé de sa.; au fr.-q. d'or, ch. de trois merlettes de sa.

Colignon — *Champ.* Coupé: au 1 d'or au lion naiss. de sa., lamp. de gu., mouv. du coupé; au 2 de gu. à un senestrochère de carn., paré d'azur, tenant un foudre de sa., acc. au canton dextre de la p. d'un trèfle du même.

Coligny ducs **de Châtillon-sur-Loing** — *Champ., Bourg., Franche-Comté* (Ducs de *Coligny*, 1643; ducs de *Châtillon*, 1646.) De gu. à l'aigle d'arg., bq., m. et cour. d'azur (Souvent écartelé de *Montmorency-Laval* modifié: d'or à la croix de gu., ch. de cinq coquilles d'arg. et acc. de seize alérions d'azur, et au fr.-q. d'azur semé de fleurs-de-lis d'or et au lion du même br. sur les fleurs-de-lis.)

Coligny marquis **d'Andelot.** Les armes précédentes.

Coligny (Marquis **de**), v. **Langeac** marquis **de Coligny.**

Colin — *Lorr.* De gu. à trois têtes de léopard d'or.

Colin — *Lorr.* (An., 3 nov. 1589.) D'azur au chev. d'arg., acc. en chef de deux têtes de lion arr. d'or et en p. d'une étoile du même. C.: une tête et col de lion d'or, naiss. d'un armet morné.

Colin — *Lorr.* (An., 26 déc. 1628.) De gu. au palmier d'or. C.: un lion iss. de gu., tenant le palmier.

Colin — *Lorr.* (An., 26 mai 1729.) D'azur à une montagne d'or, surm. d'un soleil du même.

Colin — *Lorr.* (An., 29 nov. 1725.) D'azur au pélican d'arg., avec sa piété de gu.; au chef d'arg., ch. d'une croix ancrée de gu C.: un lévrier d'arg., tenant la croix de l'écu.

Colin d'Arçon — *Franche-Comté* (An., 1629.) De gu. à la bande d'arg., acc. en chef d'une étoile du même.

Colin de la Chapelle — *Lorr.* (An., 25 nov. 1701.) D'azur à un massacre de cerf d'or, entre les bois duquel est une aigle ép. d'arg.

Colin de Chemault (Marquis) — *Bourg.* D'azur à trois colonnes d'or, rangées en fasce.

Colin du Janet — *Prov.* D'or à la bande de gu., ch. de trois haches d'arg.

Colin de Vallorcille — *Bourg.* (An., 1535.) D'or à trois têtes d'aigle de sa., languées de gu. (d'or.

Colines (des) — *Flandre, Champ.* D'azur au lion

Colinet — *Bruxelles.* D'arg. à un tertre de sin., en p.

Colini — *Italie.* Coupé: au 1 d'or à l'aigle de sa., cour. d'or; au 2 de gu. à une étoile d'arg. Cq. cour. C.: un bras arm., brandissant une épée, le tout au nat. L.: à dextre d'arg. et de gu., à sen. d'or et de sa.

Colins — *Holl.* D'azur à une rose d'or, bout. et barbée de gu., accostée de deux étoiles d'or et acc. en p. d'une fleur-de-lis du même.

Colins — *Holl.* De gu. à une roue de moulin d'arg.

Colins — *P. de Furnes.* D'arg. à la bande de gu., acc. de six tourt. du même, rangés en orle. C.: un vol, aux armes de l'écu.

Colins — *Malines.* Ec.: aux 1 et 4 d'arg. à la bande de gu., acc. de six tourt. du même, rangés en orle (*Colins* moderne); aux 2 et 3 d'azur à trois chev. d'or (*Bruymincx* dit *Colins*). C.: une licorne iss. d'arg.

Colins (de) — *Namur* (Barons, 25 août 1693; branche ét. le 10 août 1742.) D'arg. à la bande de gu., acc. de six tourt. du même, rangés en orle. S.: deux griffons d'or, tenant chacun une bannière aux armes de l'écu.

Colins (de) — *Namur* (Comtes, 15 mars 1709; branche ét. le 9 août 1820.) D'arg. à la bande de gu., acc. de six tourt. du même, rangés en orle. S.: deux lions d'or, tenant chacun une bannière aux armes de l'écu.

Colins (de) de Ham — *Brab.* (Barons, 5 juillet 1777; vicomtes, ...; comtes, 16 déc. 1825; branche ét. le 12 déc. 1827.) D'arg. à la bande de gu., acc. de six tourt. du même, rangés en orle. S.: deux lions d'or.

Colins comtes **de Mortagne** — *Namur.* D'arg. à la bande de gu., acc. de six tourt. du même, rangés en orle.

Colins (de) marquis **de Quiévrechin** — *Aut.*, orig. de *Namur.* D'arg. à la bande de gu., acc. de six tourt. du même, rangés en orle.

Colins (de) de Tarsienne — *Aut.*, orig. de *Namur.* D'arg. à la bande de gu., acc. de six tourt. du même, rangés en orle.

Colin (van der) — *Gorinchem.* D'arg. à un cerf ramp. de gu., ramé et ongié d'or.

Coll — *Prov. rhén., Aut.* (Chevaliers, 28 fév. 1735.) Ec.: au 1 d'or à l'aigle cont. de sa., languée de gu., cour. du champ; aux 2 et 3 d'azur à deux chicots d'arg., passés en saut., allumés à chaque bout. de gu.; au 4 d'arg. au lion d'azur, arm. et lamp. de gu., cour. d'or. Sur le tout de gu. à la fasce d'or, acc. de deux triangles du même, l'un au-dessus de la fasce et renv., l'autre au-dessous de la fasce; le tout acc. de cinq étoiles d'or, 2 en chef et 3 en p., 2 et 1. Deux cq. cour. C.: 1° l'aigle; l. d'or et de sa.; 2° le lion, iss.; l. d'arg. et d'azur.

Coll — *Esp.* D'or à un mont de deux coupeaux de sin., celui à dextre sommé d'une croix recr. au pied fiché d'azur et celui à sen. d'un chêne du sec.

Colla de Pradine — *Italie, Prov.* Ec.: aux 1 et 4 c.-éc. de sa. et d'arg. (*Colla*); aux 2 et 3 d'arg. à trois bandes de gu., ch. chacune d'une étoile d'or; au chef d'azur, ch. d'un lion iss. d'or, adextré d'une étoile du même (*Pradine*).

Collabaud — *Lyonnais.* D'azur à la bande d'arg., ch. de trois mouch. d'herm. de sa.

Colladon — *Genève.* De sin. à un avant-bras d'arg., paré du même, posé en bande, mouv. du canton sen. de la p., l'index étendu.

Collaert — *Holl.* D'arg. à un rencontre de cerf de gu., ramé d'or. C.: une ramure de cerf d'or (*Arm. v. G.*)

Collaert — *Holl.* D'arg. à trois flanchis de gu., ch. chacun d'une meriette d'arg. Brl. de gu. et d'or. C.: un panache de pl. d'aut. d'or, ch. des flanchis de l'écu. L. d'or et de gu.

Collaert — *Flandre.* D'arg. au saut. de gu., cant. de quatre fleurs-de-lis du même. C.: une fleur-de-lis de gu.

Collalto — *Aut.* (Princes, 22 nov. 1822.) Ec. de sa. et d'arg. Cq. cour. C.: un bras, paré de l'écu, la main de carn. empoignant une couleuvre d'azur engloutissant un enfant de gu. S.: deux lions reg. d'or. *Manteau* de gu., frangé d'or, doublé d'herm. et sommé de la couronne princière [Les comtes du nom portent les mêmes armes, timbrées de trois cq. cour. C.: 1° une aigle de gu., entre deux bras parés de sa., les mains jointes de carn.; 2° une femme iss., à trois visages, de carn., cour. d'or, les mains étendues, supp. de sa main dextre un château au nat. et de sa sen. un casque taré de front d'arg., panaché d'arg. et de sa.; 3° un bras, paré de sa., mouv. d'un tertre de gu., la main de carn. empoignant une couleuvre de sin. engloutissant un enfant de gu. *Manteau* de gu., frangé d'or, doublé d'herm., sommé d'une couronne à neuf perles.]

Collange — *France.* D'azur à la bande d'arg., ch. d'un lion de gu.; au chef d'or, ch. d'une aigle ép. de sa.

Collantes — *Castille.* D'azur à une tour sommée d'une tourelle d'arg., ouv. et aj. de gu.

Collantes — *Castille.* D'or à la fasce de gu., ch. de trois coquilles du champ, acc. en chef d'un lion du sec. et en p. de trois fasces diminuées d'azur.

Collar-Brévolles — *Norm.* D'azur au soleil d'or, surm. de trois étoiles du même.

Collard — *Holl.* Ec.: aux 1 et 4 de gu. au lion de

...; aux 2 et 3 de sin. à une écrevisse de ...., posée en fasce. C.: le lion, iss.

Collard — *Lorr.* (An., 1481.) D'or à la bande d'azur, ch. de trois roses d'arg.

Collard de Mezker — *Aut.* (Nob. du St.-Empire, 1718.) Coupé: au 1 d'azur à trois lévriers ramp. et accostés d'arg.; au 2 de gu. à trois glands effeuillés d'or, les queues en haut. Cq. cour. C.: un lévrier iss. d'arg. L.: à dextre d'arg. et d'azur, à sen. d'or et de gu. — (Chevaliers du St.-Empire, 1731.) Ec.: aux 1 et 4 d'azur à trois lévriers courants d'arg., l'un sur l'autre; aux 2 et 3 de gu. à trois glands effeuillés d'or, les queues en haut. Cq. cour. C.: un lévrier iss. d'arg. L.: à dextre d'arg. et d'azur, à sen. d'or et de gu.

Collardin — *Norm., Bret.* D'azur à la fasce, acc. en chef à dextre d'une fleur-de-lis et à sen. d'un bes., le tout d'or — *Ou:* De sa. à la fasce d'or, ch. à sen. d'un tourt. de gu. et acc. au canton dextre du chef d'une fleur-de-lis d'or.

Collares — *Asturies.* De sin. à cinq colliers en forme de bagues, composés de perles d'arg., les perles se grossissant de haut en bas, les colliers posés, 2, 1 et 2.

Collart — *Tour., Martinique* (Conf. de nob., 6 juillet 1717.) D'azur à l'aigle ép. d'or.

Collart, v. **Colard.**

Collart de Hatrise — *Lorr.* (An., 20 avril 1572.) D'azur; au chef d'or, ch. de deux lions naiss. et affr. de gu., tenant entre leurs pattes une croix pattée du même.

Collart des Tournelles — *Paris.* D'or à la fasce de gu., ch. de trois roses d'arg.

Collart-Treuillet — *Aut.* (Nob. du St.-Empire, 1767.) D'arg. à trois fasces de sin.; au lion d'or, arm. et lamp. de gu., br. sur le tout. Cq. cour. C.: le lion, iss. L. d'arg. et de sin.

Collas — *Jersey.* D'arg. à l'aigle ép. de sa., bq. et m. de gu. C.: une croix latine d'or. D.: CRUX SPES UNICA.

Collas (Barons) — *Prusse,* orig. de *Lorr.* Coupé, de gu. à une fleur-de-lis d'or accostée de deux tours d'arg., sur sa. au lion d'or, soutenu d'une terrasse du même; à la fasce d'azur, br. sur le coupé. Cq. cour. C.: un cerf iss., le col percé d'une flèche.

Collas — *Bret.* (Conf. de nob., 1669.) D'arg. à l'aigle ép. de sa., bq., m. et cour. de gu. D.: DE TOUT TEMPS IMMÉMORIAL. (**Tenax.**

Collas de Longprey. Les armes de **Colas de Collay,** v. **Colays.**

Colle (de) — *Milan.* Parti: au 1 de gu. à une rose d'azur, acc. de deux étoiles (8) d'or, 1 en chef et 1 en p.; au 2 d'arg. au lion d'or.

Colle-Augarano — *Trévise.* D'azur à la fasce de gu., acc. de trois étoiles d'or.

Collemer — *Tournaisis.* De gu. semé de bill. d'or; à trois croiss. du même, br. sur le tout.

Collemont — *Pic.* D'azur à la fasce d'arg., ch. de trois tourt. de sa. et acc. de trois coquilles d'or.

Collen (van) — *Holl.* (Conf. de nob., 1659; rec. de nob., 21 août 1815. M. ét. le 16 mars 1853.) Coupé: au 1 de gu. à deux bourdons de pélerin d'or, passés en saut.; au 2 d'azur à deux greiots accostés d'or. Cq. cour. C.: un ange, aillé d'arg., hab. d'une dalmatique d'azur, les jambes nues, tenant de sa main dextre un bourdon de pélerin d'or. L.: à dextre d'or et de gu., à sen. d'or et d'azur [Comp. **van Colen de Bouchout** et **von Cölln.**]

Collenbach — *Prov. rhén.* (Barons du St.-Empire, 1 nov. 1771.) Ec.: aux 1 et 4 d'arg. à un arbre terrassé de sin.; aux 2 et 3 d'or à la bande ondée d'azur, ch. de trois boules du champ. Enté en p. de gu. à un écusson coupé d'arg. sur gu., environné de trois feuilles d'ortie d'arg., entremêlées de trois clous du même. Sur le tout parti: *a.* d'or à la demi-aigle de sa., bq., m. et cour. du champ, mouv. du parti; *b.* de gu. à trois bandes voûtées d'arg. Trois cq. cour. C.: 1° une banderole de sa., bordée d'or, flottante à dextre, inscrite du mot PAX en lettres d'or; 1. d'or et de sa.; 2° une aigle ép. de sa., bq., m. et chaque tête cour. d'or; 1. d'or et d'azur; 3° une banderole de gu., bordée d'or, flottante à sen. et inscrite du mot PAX en lettres d'or; 1. d'arg. et de gu. S.: deux aigles reg. de sa., bq., m. et cour. d'or [Comp. **Lebzeltern-Collenbach.**]

Collenbergh (van) — *Flandre.* D'arg. au lion de sa.

Collenel de Fontet — *Lorr.* (An., 11 déc. 1702, avec autorisation de prendre les armes de *Séart.*) D'or à deux chev. de gu., crénelés d'azur, acc. en chef de deux roses du sec., bout. d'arg., et en p. d'un croiss. aussi de gu.

Colleoni — *Venise* (Conf. du titre de comte, 3 juin 1857.) Tranché de gu. sur arg.; à trois coeurs renv. de l'un à l'autre, 2 en chef rangés en bande, et 1 en p. à dextre; à une bande d'azur, bordée d'or, br. sur le tranché, ch. de trois fleurs-de-lis d'or, posées dans le sens de la bande, et engoulée de deux têtes de lion d'or. Cq. cour. C.: quatre pl. d'aut.: d'or, d'azur, d'arg. et de gu. L.: à dextre d'or et d'azur, à sen. d'arg. et de gu. [Comp. **Coglione.**] (d'arg.

Collert — *Tournai.* De sa. à une tête et col de licorne

Collert van Lynden — *Nimègue.* Un rencontre de cerf, surm. d'une étoile. C.: une ramure de cerf.

Colles San-Martino — *Trévise.* D'arg. à sept fusées de gu., accolées en bande.

Collesson — *Norm.* D'arg. à une coquille d'azur, acc. de trois flanchis de sa.

Colleuson — *Lorr., Champ.* (An., 13 mars 1535.) De gu. à la bande d'arg, ch. de trois croix d'azur.

Collet — *Brab.* Parti: au 1 d'azur au lion d'or, arm. et lamp. de gu.; au 2 de sin. à un éperon colleté d'arg., en pal, la molette en bas.

Collet — *Vevey.* D'azur au pairle d'arg.

Collet, v. **Hoffingot.**

Collet du Bois de la Roche — *Bret.* De sa. à la fasce d'or, ch. d'une mouch. d'herm. de sa. et acc. de trois rochers d'arg.

Collet de la Chasserie — *Dauphiné.* De sa. au chev. d'or, ch. d'une tête de lion de gu. et acc. de trois los. d'arg. D.: L'ÂME ET L'HONNEUR.

Collet du Clos — *Champ.* D'azur à la bande d'arg., ch. de trois étoiles de gu. (d'arg.

Collet du Cornier — *Norm.* De gu. à trois fasces

Collet de la Madelaine — *Lang.* (Barons, 7 juin 1825.) De gu. au lion d'or; à la fasce d'azur, ch. de trois étoiles d'arg., br. sur le tout.

Collet du Verger — *Bret.* Ec.: aux 1 et 4 d'arg. à une fleur-de-lis de gu.; aux 2 et 3 de gu. au lion d'arg.

Collet de la Ville-Gris — *Bret.* D'or à une tête de More, bandée d'arg.

Colletier — *Paris.* D'azur à un coq d'or, crêté, barbé et m. de gu., posé sur une terrasse de sin. et acc. en chef d'un croiss. d'arg.

Colleton — *Hertfordshire* (Baronet, 18 fév. 1666.) D'or à trois têtes et cols de cerf au nat. C.: une tête et col de cerf au nat.

Collette — *Maestricht.* Ec.: au 1 d'or au chev. d'azur, ch. de cinq étoiles du champ et acc. de trois ancolies du sec.; au 2 de sin. à deux lions affr. d'or, tenant chacun une épée d'arg., garnie d'or, les pointes des lames croisées et supp. une couronne d'or; au 3 d'or à la fasce de sa., acc. de trois croisettes du même; au 4 d'or à trois chaperons de sa.

Collette — *Hozémont* (*P. de Liége*). Parti: au 1 coupé: *a.* d'arg. au lion de sa.; *b.* d'or à une rose de gu., bout. du champ; au 2 d'arg. à trois fasces de sa. et un fr.-q. d'arg. au saut. de gu. C.: le lion, iss.

Collette — *Ile-de-Fr.* D'or à un myrthe terrassé de sin., accosté de dix abeilles d'azur, posées en pals, cinq de chaque côté; au chef de gu., ch. de deux colombes affr. d'arg.

Collette — *Franche-Comté* (An., 1693.) D'azur à trois étoiles en chef et un mont en p., sommé d'une aigle ess., le tout d'or.

Collette — *Lorr.* (An., 25 juin 1486.) D'azur à une tour d'arg., aj. du champ, posée sur un rocher d'or et surm. d'une croix potencée du même. C.: la tour; et un ours au nat., iss. des créneaux.

Colletti — *Trévise.* D'or à trois bandes brét. de sa.

Colleye — *P. de Liége.* Parti: au 1 d'azur au lion cont. d'arg., cour. du même; au 2 coupé: *a.* de gu. à trois roses mal-ordonnées d'arg.; *b.* d'or à trois barres de gu. C.: le lion, iss., tourné à dextre.

Colliferrer — *Esp.* D'arg. à un mont de deux coupeaux de sin., surm. d'un fer-à-cheval d'azur, cloué d'or.

Colli-Felizzano — *Italie* (Chevalier de l'Empire français, 13 avril 1811.) Tranché: au 1 d'arg. à un mont de sin., surm. d'un vol de sa.; au 2 d'or au lion de sa., allumé et lamp. de gu.

Colli-Marchini — *Milan.* Fascé-contrefascé d'arg. et de gu., de six pièces; au pal d'arg., br. sur le tout; au chef d'or, ch. d'une aigle de sa., cour. d'or.

Collier — *Angl.* (Baronet, 20 sept. 1814. M. ét. au mois de mars 1824.) D'or à la croix pattée au pied fiché de gu.; au canton d'azur, ch. d'un château au nat., le mur battu en brèche. Cq. timbré d'une couronne murale d'or, le cercle ch. du mot ST.-SEBASTIAN. C.: une croix pattée au pied fiché d'or, entre un vol de sa. semé de mouch. d'herm. d'or.

Colliex, v. **Richemont-Colliex.**

Colignon — *Lorr.* (An., 6 janv. 1476.) D'azur au chev. d'or, acc. en chef de deux mouch. d'herm. du même, et en p. d'une rose d'arg.

Colignon — *Lorr.* (An., 15 fév. 1578.) D'azur au saut. d'arg., cant. de quatre bes. d'or. C.: un dragon

d'azur aux ailes componées d'or, d'azur et d'arg., tenant un besant d'or.

Collin — *Flandre* (An., 12 fév. 1744.) Ec.: aux 1 et 4 d'arg. à trois fasces de sin.; au lion de gu., arm., lamp et cour. d'or, br. sur le tout; aux 2 et 3 d'arg. à trois fusées de gu., accolées en fasce [Comp. **Fléron.**]

Collin — *Paris.* D'azur à la croix ancrée partie d'or et d'arg., ch. en coeur d'une étoile d'azur; au chef de gu., ch. d'une aigle iss. d'arg., cour. d'or.

Collin — *Bourbonnais, Tour.* (An., mai 1413.) Coupé: au 1 de sin. à un croiss. d'arg., surm. d'une aigle ép. d'or; au 2 de sa. au lion d'or. **S.:** deux léopards lionnés d'arg.

Collin — *Lorr.* (An., 26 mai 1720.) D'azur à un mont d'or, surm. d'un soleil du même.

Collin — *Prusse* (M. ét. le 6 mars 1822.) Tranché: au 1 d'azur à un senestrochère, arm. d'arg., iss. d'une nuée au nat., mouv. du flanc, la main de carn. tenant une épée; au 2 de gu. à deux étoiles d'or, rangées en bande. A la bande d'arg., br. sur le tranché, ch. de trois colonnes de sa., aux chapiteaux et socles d'or, chaque colonne cour. d'or. **C.:** une colonne de l'écu, entre un vol de gu., chaque aile ch. d'un demi-cercle treflé d'or]V. **Aschenbern de Collin.**]

Collin [Colin] de la Biochaye — *Bret.* D'azur à trois merlettes d'or.

Collin de Briselaine — *Bret.* D'arg. au chev. de sa., acc. de trois corneilles du même.

Collin de la Conterie — *Bret.* Parti: au 1 de gu. à une tour d'arg., maconnée de sa.; au 2 d'or au lion de sa., tenant une brânche de lis au nat.

Collin de Gévaudan — *Nivernais.* D'azur au saut. d'arg., ch. d'une aigle de sa. et acc. en p. de trois tiges de lis du sec.

Collin de l'Isle — *Champ.* D'arg à la bande coticée d'azur, ch. de trois molettes d'or.

Collin de Lessart — *Norm.* Coupé, de sin. à l'aigle ép. d'or, sur sa. au léopard d'or; à la fasce diminuée d'arg., br. sur le coupé.

Collin du Mesdon — *Bret.* D'arg. à trois fasces de gu.; à la bande d'azur, br. sur le tout.

Collin de la Noue — *Bret.* De gu. à deux pommes de pin d'or en chef, les queues en bas, et une étoile du même en p.

Collin comtes **de Sussy** — *Ile-de-Fr.* D'azur à un caducée d'or.

Collinet de la Maimaison — *Lorr.* D'azur à un pélican d'arg. avec sa piété de gu., sur un tertre d'arg.

Collinet de la Salle — *Lorr.* (An., 18 sept. 1697.) D'azur à une épée d'arg., garnie d'or.

Collingwood baron **Collingwood** — *Northumberland* (Baron *Collingwood de Coldburne et de Hethpoole*, 20 nov. 1805. M. ét. le 7 mars 1810.) D'arg. au chev. de sa., acc. de trois têtes et cols de cerf du même; au chef ondé de gu., ch. d'un léopard d'or, sommé d'une couronne navale du même, surm. du mot TRAFALGAR en lettres d'or. **C.:** 1° la poupe d'un vaisseau de ligne, entre une branche de laurier et une branche de chêne, le tout au nat.; 2° un cerf arrêté, la tête posée de front, sous un chêne, le tout au nat. **S.:** à dextre une aigle au nat., sommée d'une couronne navale d'or; à sen. un lion au nat., tenant de sa patte dextre une branche de chêne au nat. **D.:** FERAR UNUS ET IDEM.

Collins — *Rotterdam.* D'azur au griffon d'arg., tenant entre ses pattes un écusson du même, ch. d'une ancre de sa.; le griffon acc. en p. d'une fleur-de-lis d'or; au chef denché d'arg., ch. de deux fleurs-de-lis du champ. **C.:** une tête et col de cheval d'arg., bridée de sa., coll. d'une couronne de laurier de sin.; le col ch. de trois fleurs-de-lis mal-ordonnées d'azur.

Collion — *Bret.* D'azur à deux molettes d'arg. en chef et un croiss. d'or en p.

Colliquet — *Lorr.* (An., 28 nov. 1556; baron de l'Empire, 13 juillet 1811.) Parti: au 1 d'azur au saut. d'arg., cant. de quatre hures de sangliers d'or, lamp. de gu.; au 2 d'or au sphinx couché de sa.

Cölln (von) — *Prusse, Hesse, Lippe.* Coupé: au 1 de gu. à deux épées d'arg., garnies d'or, passées en saut.; les pointes en bas; au 2 d'azur à deux grelots accostés d'or. Cq. cour. **C.:** un ange, la dalmatique flottant vers dextre, tenant de sa main sen. une épée abaissée. **L.:** à dextre d'or et de gu., à sen. d'or et d'azur [Comp. **van Colen de Bouchout** et **van Collen.**]

Cölln — *Silésie.* De gu. à un brochet au nat., posé en pal, courbé en demi-cercle vers sen. **C.:** le brochet.

Cölln — *Nuremberg.* Coupé: au 1 de gu. au lion naiss. d'arg., mouv. du coupé; au 2 losangé d'arg. et d'azur. **L.** d'arg. et d'azur.

Collombel — *Bret.* D'arg. à la bande de sa., ch. de trois molettes d'or.

Collonges — *France.* D'azur à la fasce d'or, ch. de trois têtes de lion de gu.

Collongue — *Périgord.* D'azur à trois tours d'arg.

Collongue — *Prov.* D'arg. au chev. d'azur, acc. de trois mouch. d'herm. de sa.

Collongue (Barons **de**), v. **Avon** barons **de Collongue.**

Collonnet — *Lorr.* D'azur à une colombe ess. d'arg., bq., m. et allumée de gu.

Colloony (Baron), v. **Coote** comte **de Bellamont.**

Colloredo — *Mantoue* (Conf. du titre de comte, 19 fév. 1857.) De sa. à la fasce d'arg. Trois cq. cour. **C.:** 1° un sanglier iss. et cont. de sa., lamp. de gu.; 2° un vol à l'antique, aux armes de l'écu; 3° un jeune homme iss. par les genoux, hab. d'arg., tort. d'arg. et de gu., ceint du dernier; les bras à demi-nus et étendus; tenant de sa main dextre un faisceau de trois flèches, les pointes en haut, et de sa sen. un arc d'or en pal.

Colloredo-Mansfeld — *Aut., Wurt.* (Barons, 19 mars 1588; comtes, 26 oct. 1624; princes du St.-Empire, 29 déc. 1763; princes en *Bohême*, 24 déc. 1764.) Ec.: aux 1 et 4 de *Mansfeld* qui est c.-éc. d'un fascé d'arg. et de gu. (*Querfurt*), et d'arg. à six los. de gu., 3 et 3, accolées et aboutées, et touchant les bords et les flancs du quartier (*Mansfeld*); au 2 de sa. à l'aigle d'arg (seigneurie d'*Arnstein*); au 3 d'azur au lion d'or, cour. du même; à la bande échiq. de gu. et d'arg., br. sur le lion (seigneurie de *Heldrungen*). Sur le tout de *Colloredo* qui est de sa. à la fasce d'arg., ch. d'une aigle ép. du champ, bq. et m. d'or, surm. d'une couronne impériale. Quatre cq. cour. **C.:** 1° un demi-vol cont. de sa., ch. d'une fasce d'arg.; 2° une aigle cont. de sa., cour. d'or, le corps et les ailes ch. d'une fasce d'arg.; 3° huit lances, les deux du milieu portant un drapeau fascé d'arg. et de gu.; 4° un lion iss. d'or, cour. du même, entre un vol à l'antique de sa. et d'arg.; la tête du lion sommée de trois pl. d'aut.: d'arg., de gu. et d'or. **L.** d'arg. et de sa., à l'exception du 3e cq. qui les porte d'arg. et de gu. **S.:** deux lions d'or, cour. du même. **D.:** HÆC PEPERIT VIRTUS. *Manteau* de gu., frangé d'or, doublé d'herm., sommé de la couronne princière.

Colloredo-Walsee — *Bohême* (Comtes du St.-Empire, 26 oct. 1624.) Ec.: aux 1 et 4 de sa. à la fasce d'arg.; aux 2 et 3 d'arg. à la fasce vivrée de sa. Sur le tout de sa. à la fasce d'arg., ch. d'une aigle ép. du champ, bq. et m. d'or. Cinq cq. cour. **C.:** 1° un sanglier iss. et cont. de sa., lamp. de gu.; 2° un demi-vol cont. de sa., ch. d'une fasce d'arg.; 3° une aigle de profil de sa., cour. d'or, le vol levé, le corps et les ailes ch. d'une fasce d'arg.; 4° un More iss., hab. d'arg., tenant de sa main dextre trois flèches et de sa sen. un arc en pal; 5° une tête et col de chien braque d'arg., languée de gu., l'oreille ch. d'une bande vivrée de sa. **S.:** deux lions d'or, cour. du même, lamp. de gu.

Collot — *Lorr.* (An., 12 mars 1663.) Coupé: au 1 d'azur à deux flèches d'arg., passées en saut., surm. d'un alérion du même; au 2 d'or à une montagne de sin. en p.

Collot d'Escury — *Holl.*, orig. de *Pic.* (Inc. dans la nob. néerlandaise avec le titre de baron, 14 janv. 1816.) D'azur à la fasce d'arg., ch. d'une molette (5) renv. de sa. **S.:** deux griffons reg. d'or.

Colls — *Iles-Baléares.* D'azur à une étoile (8) d'or, entre deux montagnes d'arg., mouv. des flancs, soutenues d'une terrasse du même.

Colman — *Aut.* De sa. à un homme iss., hab. d'or, mouv. d'un tertre de gu. et tenant de chaque main une pique d'or, appuyée sur sa hanche. **C.:** l'homme, iss.

Colman — *Souabe.* D'azur à un cheval cabré d'arg.; à la barre d'or, br. sur le tout, ch. de trois étoiles du champ. Cq. cour. **C.:** le cheval, iss., entre un vol d'azur, l'aile dextre ch. d'une barre et la sen. d'une bande d'or, surch. chacune de trois étoiles d'azur. **L.:** à dextre d'or et de sa., à sen. d'arg. et d'azur.

Colmar — *Alsace.* De sa. à un crâne de bouquetin avec ses deux cornes d'arg., la pointe des cornes dirigée vers sen., le tout acc. de six bill. d'arg., 2 en chef, 2 en flancs et 2 en p. Cq. cour. **C.:** les cornes.

Colmar — *Nuremberg.* D'azur à la bande d'arg., ch. d'une masse à picotons au nat. et acc. de deux étoiles du sec. **C.:** un homme iss., hab. d'azur, ceint et rebr. d'arg., au rabat du même, coiffé d'un bonnet pointu d'azur et tenant la masse à picotons, posée sur son épaule.

Colmenares — *Castille.* Tiercé en pairle renversé ployé: à dextre de sin. à neuf bes. d'or, 3, 3 et 3; à sen. d'arg à quatre bandes de sa.; et en p. d'or à cinq fleurs-de-lis de sin., 1, 2 et 1.

Cölmer — *Dantzig* (An., 1649.) D'azur à trois étoiles (8) mal-ordonnées d'or. Cq. cour. **C.:** une queue de paon au nat., ch. d'une étoile (8) d'or.

Colmes — *Lorr.* (An., 1475.) De sa. au chev. de gu., ch. d'un corbeau de sa. et de six bes. d'arg.

Colmont de Vaugrenaud — *France* (Comtes, 25 nov. 1814.) Parti: au 1 d'azur au lion d'arg.; au 2 d'azur au chev. d'or, acc. en chef d'une étoile entre deux quintefeuilles tigées et feuillées d'arg. et en p. d'une quintefeuille soutenue d'un croiss. du même.

Colms — *Hol.* D'arg. à une losange de gu. **C.:** trois pl. d'aut.

Colnago — *Dalmatie.* De gu. à un arbre de sin., posé sur un tertre de trois coupeaux d'arg. **C.:** trois pl. d'aut. d'arg. **L.** d'arg. et de gu.

Colnet de Gency — *Hainaut, Pic.* D'arg. à un senestrochère de gu., paré d'arg., mouv. du flanc vers la p.; la main gantelée d'or portant sur le poing un faucon au nat., chaperonné de gu., et accosté de deux branches de fougère de sin.

Colnet de Montplaisir. Les armes précédentes.

Cologne ou **Coulogne** — *P. de Liége.* D'arg. au chev. de gu., acc. de trois roses du même.

Cologne — *Auv.* D'or au chev. de gu., acc. en p. d'une rose du même.

Cologne — *Poitou.* Burelé d'arg. et d'azur; à une fleur-de-lis de gu., br. sur le tout.

Coloma — *Castille.* D'or à la bande de gu., acc. de deux colombes volantes au nat.; à la bord. du sec., ch. de douze taus ou béquilles de St.-Antoine du champ, 3 en chef, 3 en p. et 3 à chaque flanc, l'un sur l'autre.

Coloma — *Esp., Flandre,* orig. de *Dauphiné* (Barons de *Morienval*, 30 juillet 1657; comtes de *Bornhem*, 2 mai 1658; comtes de *Coloma*, 3 août 1728.) D'azur à la bande d'or, acc de deux colombes d'arg., bq. et m. de gu.; à la bord. du sec., ch. de huit taus ou béquilles de St.-Antoine du champ. **C.** *anc.:* cinq pl. d'aut., alt. d'azur et d'or. **C.** *mod.:* un arbre de sin. **S.:** deux aigles d'or, languées de gu.

Colomb ou **Colombe** — *Quercy.* D'azur au chev. d'or, surm. d'un croiss. d'arg. et acc. en chef de deux étoiles du même et en p. d'une colombe, aussi d'arg.

Colomb — *Prov.* Coupé: au 1 d'azur à une colombe d'arg., acc. de trois étoiles mal-ordonnées du même; au 2 d'arg. à une croix de Lorraine de gu., mouv. de la p.

Colomb — *Vevey.* De gu. à une colombe d'arg., posée sur un tertre de trois coupeaux de sin.

Colomb — *Prusse* (An., 20 oct. 1786.) D'or à une colombe, tenant en son bec un rameau d'olivier et posée sur une proue de vaisseau, le tout au nat.; le champ chapé-ployé d'azur, ch. à dextre de trois têtes de More, tort. d'arg., 2 et 1, et à sen. de trois trèfles d'arg., 2 et 1. Cq. cour. **C.:** un vol de sa. **L.** d'or et d'azur. **S.:** deux aigles de Prusse, reg.

Colomb ou **Colon** — *Esp.* Ec.: au 1 de gu. à une tour sommée de trois tourelles d'or (royaume de *Castille*); au 2 d'arg. au lion de gu., cour. d'or (royaume de *Léon*); au 3 une mer d'azur, semée d'îles d'arg., la moitié de la circonférence environnée de la terre ferme, des grains d'or répandus partout, les terres et les îles couvertes d'arbres de sin.; au 4 d'azur à cinq ancres d'or, 2, 1 et 2. Enté en p. d'un fascé-ondé d'arg. et d'azur [Armes de *Christophe Colomb* et de ses descendants, les ducs de *Veraguas*.]

Colomb de Battine (Comtes) — *Dauphiné, Maine.* Coupé de gu. sur sa.; à une fasce d'or, ch. de trois colombes d'azur, bq. de gu., br. sur le coupé. **S.:** deux lévriers au nat. **D.:** EN FEDELTA FINIRA LA VITA.

Colomb de Bleyssol — *Rouergue.* De gu. à trois colombes d'arg.

Colomb de la Salle — *Bresse, Vivarais.* D'azur à trois colombes d'arg. **D.:** SIMPLICITAS.

Colomb de Trèches — *Lang.* D'azur à trois colombes d'arg.; au chef de gu., ch. de trois étoiles d'or.

Colomban — *France.* Parti: au 1 d'or à un arbre arr. de sin.; au 2 d'azur à un mouton sautant d'arg., cant. de quatre étoiles du même.

Colombati — *Udine.* D'arg. au renard ramp. coupé de gu. sur sa.

Colombe (de la) d'Artites — *P. de Velay, Lang.* D'azur à deux étoiles d'arg. en chef et une colombe du même en p.

Colombel — *Norm.* D'azur à la fasce d'or, acc. en chef de deux oiseaux affr. d'arg., et en p. d'un serpent du même.

Colombera — *Milan.* D'or à deux fasces abaissées d'azur; à un château de deux étages d'arg., le deuxième sommé de deux créneaux entaillés, br. sur le tout, chaque étage ouvert d'azur; le tout acc. en chef d'une colombe volante d'arg.

Colombet — *Forez, Lyonnais.* D'azur au chev. d'or, acc. en p. d'une colombe d'arg., tenant au bec un rameau d'olivier d'or; au chef de gu., ch. de trois trèfles d'or.

Colombet — *Lang.* D'azur à une colombe d'arg., bq. et ongiée de gu.

Colombet (de) ou **Colombey** — *Franche-Comté* (Conf. de nob., 1739.) D'azur à trois colombes d'arg. **D.:** SIMPLICITAS.

Colombey ou **Colombier** — *Bresse, Franche-Comté.* De gu.; au chef d'arg., ch. de trois coquilles du champ.

Colombier — *Alsace.* Ec.: aux 1 et 4 d'azur au lion d'or; aux 2 et 3 vairé d'or et de gu. Cq. cour. **C.:** une tête et col de lion d'or. **L.** d'or et d'azur.

Colombier — *Vivarais.* D'arg. au chev. d'azur, ch. de deux colombes du champ et acc. de trois roses de gu.

Colombier — *P. de Vaud.* D'azur au chev. d'arg. **C.:** un dragon allé iss. d'arg.

Colombier, v. **Colombey.** (de gu.

Colombier (de) — *Franche-Comté.* D'arg. à la croix

Colombier (de) — *P. de Vaud.* De gu. à la bande d'or, ch. de trois colombes de sa. **C.:** une colombe de sa.

Colombier (du) — *Bret.* D'or à trois colombes d'azur, bq. et m. de gu.

Colombier (du) de Coëtsaouf — *Bret.* D'azur à trois gerbes d'or, liées du même.

Colombier-Lavagne — *Forez.* De gu. à une colombe ess. d'arg., bq. et m. de gu.

Colombière (de la), v. **Vulson de la Colombière.**

Colombiers — *France.* D'azur à la croix ancrée d'or, ch. de cinq coquilles de gu.

Colombines — *Auv.* De sa. à deux étoiles d'arg. en chef et un alérion du même en p.; à la bord. de gu.

Colombo — *Castille.* D'azur au chev. d'or, sommé d'une colombe d'arg., tenant en son bec un rameau d'olivier d'or et acc. en p. d'une jumelle ondée d'arg. entre les jambes du chev.

Colombo (Marquis) — *Milan.* Divisé en chev. d'azur sur arg.; au chev. de gu., br. sur la division, ch. de cinq étoiles (8) d'or, et sommé d'une colombe d'arg., le vol levé, tenant en son bec un rameau d'olivier de sin.; le tout acc. en chef de cinq étoiles (8) d'or, 2, 1 et 2, d'un soleil d'or entre les deux étoiles à dextre et d'une lune pleine d'arg. entre les deux étoiles à sen.; le champ d'arg. au-dessous du chev. ch. des lettres

S
S A S de sa.
X M Y

Colombo — *Plaisance (Italie).* D'or à la bande d'azur; au chef de sin.

Colomby — *Tournaisis.* De sa. au lion d'arg.

Colomby — *Forez.* D'azur à la fasce d'or, acc. de trois colombes d'arg.

Colomer — Royaume de *Valence.* Parti: au 1 d'azur à une tour sommée d'une tourelle, les créneaux du corps de la tour portant à sen. un colombier entouré de colombes volantes, le tout d'arg.; au 2 d'or au lion ramp. au nat.

Colomer — *Esp.* D'azur à trois colombes d'arg., bq. et m. de gu.; à la bord. engr. du sec.

Colomier — *Prusse* (An., 7 déc. 1864.) Ec.: au 1 d'or à deux tubes de canon d'acier, passés en saut., acc. en chef d'une grenade de sa., allumée de gu.; au 2 d'azur à une colline de sin. entourée de fortifications et sommée du pavillon du Danebrog; au 3 d'azur à un canot portant le pavillon prussien, voguant sur une mer d'arg.; au 4 d'or à un bras, paré d'azur, au revers de sa. bordé de gu., la main de carn. tenant un sabre au nat. Au chef de gu., br. sur l'écartelé et ch. de deux épées d'arg., garnies d'or, passées en saut. **C.:** un bouton de rose au nat., feuillé de sin., la tige rompue, surm. d'une étoile d'or; entre un vol coupé, à dextre d'arg. sur sa., à sen. d'or sur azur. **L.** conformes aux émaux du vol.

Colon, v. **Colomb.**

Colonese — *Vicence.* D'azur à une colonne d'arg., au chapiteau d'or, sommé d'une aigle d'arg., cour. d'or.

Colonge (de la) — *Bourg.* D'arg. à trois merlettes d'azur.

Colonges — *Forez.* De sa. à trois bandes d'or; au lion d'or, cour. du même, br. sur le tout; au chef d'azur, ch. de trois étoiles d'or.

Colonius — *Aut.* (An., 1806.) Coupé: au 1 de gu. à une couronne d'or; au 2 de sa. à un baril d'or, posé en bande.

Colonjon — *Vivarais.* D'azur au chev. d'or, supp une colombe d'arg. et acc. de trois étoiles du sec.

Colonna — *Pol.* De gu. à une colonne d'arg., le chapiteau et le piédestal d'or, cour. du même. Cq. cour. **C.:** la colonne.

Digitized by Google

Colonna — *Naples.* De gu. à une colonne d'azur, le chapiteau et le piédestal d'or, cour. du même.

Colonna (Princes) — *Rome.* De gu. à une colonne d'arg., le chapiteau et le piédestal d'or, cour. du même. Cq. cour. **C.**: une sirène à deux queues de carn., posée de front. *Manteau* de gu., frangé d'or, doublé d'herm., sommé de la couronne princière. **D.**: TUTA CONTEMNIT PROCELLAS.

Colonna-Ceccaldi (Comtes) — *Ile de Corse.* Ec.: au 1 de gu. à une main sen. d'arg., posée en bande dans l'angle dextre du chef, les doigts en bas, empoignant une palme d'or, en barre; au 2 de gu. à trois mitres épiscopaux d'or; au 3 de gu. à une colonne d'arg., le chapiteau et le piédestal d'or, cour. du même; au 4 de gu. à une tour d'or. **S.**: deux Mores.

Colonna-Walewski — *Pol., Prusse* (Comtes russes, 21 mars / 2 avril 1838; rec. dudit titre en *Prusse*, 31 mars 1872.) Coupé: au 1 d'or à une aigle ép. naiss de sa., ch. sur la poitrine d'un écusson de gu., surch. d'un chevalier d'arg.; au 2 d'azur à une colonne d'arg., cour. d'or. *Manteau* de pourpre, doublé d'herm., sommé d'une couronne à neuf perles. **C.**: un lion iss. d'or, tenant une épée d'arg., garnie d'or. **D.**: STO RECTITUDINE.

Colons (des) — *Nivernais.* D'azur à la fasce d'or, acc. de trois colombes du même.

Colonsay (Baron), v. **Mc Neill** baron **Colonsay.**

Colonster — *P. de Liége.* Losangé d'arg. et d'azur; au chef de gu., ch. de trois merlettes d'or.

Colore de Linden — *Lorr.* De gu. à une tête et col de cerf d'or.

Colpach — *Luxemb.* De gu. à un écusson d'arg. en abîme. — *Ou:* D'arg. à un écusson de gu. en abîme.

Colpaert — *Flandre.* De gu. à trois anilles d'or.

Colpani — *Vérone.* D'or à la fasce d'azur, ch. de trois bes. du champ et acc. en chef d'une aigle de sa., bq et m. de gu.

Colpert — *Holl.* D'or à la fasce de gu., ch. de trois flanchis du champ et acc. de trois roses du sec.

Colquhoun — *Oldenbourg*, orig. d'*Ecosse.* D'arg. au saut. engr. de sa. **C.**: une tête et col de cerf de gu. **S.**: deux lévriers d'arg., coll. de sa. **D.**: SI JE PUIS.

Colquhoun de Colquhoun — *Ecosse* (Baronet, 1625 et 1786.) Les armes précédentes de **Colquhoun.**

Colse *dit* **Hardebol** — *Holl.* Ec.: aux 1 et 4 d'or au lion de gu.; aux 2 et 3 d'azur à une tête d'homme de carn., chevelée d'or.

Colson-Aberson — *Holl.* D'arg. à un arbre de sin., senestré d'un cerf ramp. de gu., le tout soutenu d'une terrasse isolée de sin.; ledit arbre adextré d'une serrure de gu.

Colsons (des) — *Lorr.* (Rec. de nob., 25 mai 1588.) D'azur à une tête de boeuf arr. au nat., surm. d'une étoile et d'un croiss d'or.

Colt de Leominster — *Gloucestershire* (Baronet, 2 mars 1693—94.) D'arg. à la fasce de sa., acc. de trois poulains courants du même. **C.**: un poulain courant de sa. **D.**: VINCIT QUI PATITUR.

Colte (de), v. **Decolte.**

Colterman — *Harlem.* Ec.: aux 1 et 4 de sa. à un senestrochère, arm. au nat., orné et liséré d'or, mouv. du flanc, la main de carn. empoignant une faucille au nat.; aux 2 et 3 parti: *a.* d'arg. à la roue de moulin de sa.; *b.* d'arg. au lion de sa., arm. et lamp. de gu. **C.**: une main tenant un coutelas, le tout au nat., entre un vol d'arg. et de sa.

Colteron — *France.* D'arg.; au chef endenté de sa.

Colthoff (van ou **von)** — *Holl.* Ec.: aux 1 et 4 parti: *a.* d'arg. à la demi-aigle de sa., mouv. du parti; *b.* d'arg. à un arbre de sin. sur un tertre; au 2 d'arg. à trois oiseaux de sa.; au 3 parti: *a.* de sa. à trois chev. d'or, acc. en chef de deux bes. du même, et au chef d'arg., ch. d'un cheval courant de sa.; *b.* d'or à un saut. d'arg., et une fasce brét de sa., br. sur ledit saut., et au chef d'arg., ch. d'une fasce brét. aussi d'arg., bordée de sa.

Colthurst d'Ardrum — *Irl.* (Baronet, 8 août 1744.) D'arg. à la fasce de sa., ch. de trois trèfles d'or et acc. de trois poulains courants du sec. **C.**: un poulain arrêté de sa. **D.**: JUSTUM ET TENACEM.

Columbarich — *Dalmatie.* D'or à une colombe au nat., bq. et m. de gu., soutenue d'une champagne de gu. Cq. cour. **C.**: un lion iss. d'or, cour. du même, tenant de sa patte sen. une aile de sa., en bande. **L.** d'or et de gu.

Columbarich — *Dalmatie.* D'or à une colombe d'arg., bq. et m. de gu., tenant en son bec un rameau d'olivier de sin. et soutenue d'une champagne d'azur. Cq. cour. **C.**: un griffon iss. d'or, cour. du même, tenant un rameau d'olivier de sin. **L.** de gu. et d'azur

Columbier (Barons) — *Aut.* D'arg. à la croix de gu., cant. de quatre colombes d'azur. **C.**: une corne d'arg., sommée d'une touffe de plumes de coq de sa. et ornée sur le flanc sen. de deux touffes pareilles.

Columbini — *Dalmatie.* Tranché: au 1 de gu. à une tête et col de boeuf d'or, accornée d'arg.; au 2 bandé d'or et de gu. Cq. cour. **C.**: une colombe d'arg., bq. et m. de gu.

Columbo — *Allem.* D'or à un oiseau d'arg., pass. sur une bande abaissée tranchée de gu. sur azur, et fixant un soleil d'or, mouv. du canton dextre du chef. **C.**: une boule d'or, sommée de trois épis effeuillés d'or et br. sur un listel, ch. des mots NON SINE CAUSA. **L.** de gu. et d'azur.

Columbus — *Aut.* (Chevaliers, 1 sept. 1865; barons, 10 mai 1878.) Ec.: au 1 de gu. à une couronne d'or; aux 2 et 3 d'or au lion de gu., arm. et lamp. d'azur; au 4 d'azur à une tête et col de lévrier d'arg., coll. et bouclé d'or. Sur le tout d'or à une colombe volante d'arg., bq. et m. de gu., tenant au bec un rameau d'olivier de sin. Cq. cour. **C.**: une croix latine d'or, entre un vol coupé, à dextre d'or sur azur, à sen. d'or sur gu. **L.** conformes aux émaux du vol. **S.**: deux lévriers d'arg., langués de gu., coll. et bouclés d'or. **D.**: VIA JURIS ET VERITATIS.

Colve — *Gand.* De gu. à une crosse d'or, posée en bande, le manche en bas. **C.**: un More iss., ceint et cour. de plumages, tenant une crosse d'or, posée sur son épaule.

Colve — *Flandre.* D'arg. à la croix de sa., ch. de cinq hures de sanglier d'or.

Colvere (de) *dit* **Uten Bruele** — *Brab.* De sin. au pélican d'or, avec sa piété de gu., dans son aire en forme de calice au pied fiché du sec., doublé de gu.

Colverschoten (van) — *P. d'Utrecht.* D'arg. à deux demi-vols affr. et abaissés de gu.

Colville lord **Colville** — *Angl.* (M. ét.) D'or à la fasce de gu.

Colville baron **Colville de Culross** — *Ecosse* (Baron, 20 janv. 1609.) Ec.: aux 1 et 4 d'arg. à la croix ancrée de sa. (*Colville*); aux 2 et 3 de gu. à la fasce échiq. d'arg. et de sa. de trois tires (*Lindsay*). **C.**: une tête de biche d'arg. **S.**: à dextre un rhinocéros au nat.; à sen. un Hercule de carn., revêtu d'une peau de bête féroce, arm. d'une massue posée sur son épaule. **D.**: OUBLIER NE PUIS

Colyear comte **de Portmore** — *Ecosse* (Baronet, 26 fév. 1676; baron de *Portmore*, 1 juin 1699; vicomte *Milsington* et comte de *P.*, 16 avril 1703. M. ét. le 19 janv. 1835.) De gu. au chev. d'arg., ch. de trois chênes arr. de sin., englantés d'or et acc. de trois têtes de loup du sec. **C.**: une licorne ramp. d'arg., crinée, accornée et ongiée d'or. **S.**: deux loups au nat. **D.**: AVANCE.

Colyn — *Delft.* D'arg. à un oiseau au nat., perché sur une branche de sin. en bande, fruitée d'une seule pièce de gu., acc. en chef à sen. d'une étoile de sa. — *Ou:* l'oiseau perché sur un trèfle de sin. — *Ou:* l'oiseau, perché sur un trèfle de sin., mouv. d'une terrasse du même.

Colyn — *Holl.* Ec.: aux 1 et 4 d'or à trois anguilles ondoyantes en pals de sa., les têtes de gu. et cont., rangées en fasce; aux 2 et 3 de gu. à une étoile (8) d'or.

Colyn ou **Cholyn** — *Westphalie.* Ec.: aux 1 et 4 d'or à la croix de sa.; aux 2 et 3 parti: *a.* d'arg. à une demi-aigle de sa., mouv. du parti; *b.* d'azur à la fasce d'or.

Colyn — *Cologne.* Coupé d'or sur gu.; au lion de l'un en l'autre. **C.**: un lion iss. de gu.

Colyns — *Holl.* Parti: au 1 d'arg. au rencontre de boeuf de gu.; au 2 d'azur au croiss. figuré et tourné d'arg., acc. de deux étoiles (5 ou 8) du même, 1 en chef et 1 en p.

Colyns — *Flandre.* De sin. à une coquille d'or, acc. de trois lévriers sautants du même.

Com (le) — *Bret.* D'or à un pélican d'azur avec sa piété de gu.

Com-la-Granville (Marquis **de**), v. **Lambertye.**

Comallie — *Bret.* D'azur à trois mailles (monnaie) d'or *ou* d'arg.

Comans — *Bois-le-Duc.* D'azur à cinq étoiles d'arg., 3 et 2, et une rose à quatre feuilles d'or en p. **C.**: une étoile d'arg.

Comares de Córdova — *Andalousie.* Coupé: au 1 fascé d'or et de gu. (*Cordova*); au 2 d'arg. à un roi de Grenade, mouv. de la p., enchaîné par le col à une chaîne mouv. du flanc sen.; le tout au nat.

Comarque — *Auv., Guyenne.* D'azur à une Arche d'alliance d'arg., surm. de deux étoiles d'or. **D.**: CUM ARCA.

Comazzi (Comtes) — *Italie.* D'azur à une comète d'arg., posée en bande.

Combarel de Gibanel (Comtes) — *Poitou, Li-*

Digitized by Google

mousin, *Auv.* Parti : au 1 d'azur à trois coquilles d'or, rangées en pal; au 2 de gu. à une demi-molette d'arg., mouv. du parti. **S.:** deux lions, au nat. (dentes.

Combarel de Leyval (Comtes). Les armes précé-

Combarieu — *Lang.* D'azur à une jumelle d'or.

Combarieu — *Gasc.* Parti : au 1 d'azur à deux lions léopardés d'or, l'un sur l'autre; au 2 d'azur à trois bandes d'or.

Combaron — *Franche-Comté* (M. ét.) D'arg. à la fasce de gu., ch. d'une coquille d'or et acc. de trois têtes d'aigle de sa., bq. de gu.

Combault — *France.* D'or à trois merlettes de sa.; au chef de gu., ch. à dextre d'un écusson d'or surch. d'un lion de gu. entouré d'une orle de huit coquilles d'azur.

Combault d'Arcières — *Ile-de-Fr.* D'arg. à un lévrier pass. de sa.

Combe — *France* (Chevalier de l'Empire, 9 sept. 1810.) D'arg. au chev. de gu., acc. en chef de deux têtes de cheval affr. de sa., et en p. d'un lion d'azur, tenant une branche de laurier de sin

Combe (de la) — *Dauphiné.* Palé contre-palé de gu. et d'arg., de six pièces.

Combe (de la) — *Guyenne, Gasc.* De gu. au chev. d'arg., potencé à l'intérieur d'azur et acc. de trois lions d'or.

Combe (de la) — *P. de Vaud.* D'azur au chev. d'or, acc. en p. d'une croix de Lorraine du même, sur un tertre de trois coupeaux de sin.

Combe (de la) *dit* **Chappuis** — *P. de Vaud.* D'azur à une arbalète d'arg., accostée de deux flèches du même et acc. en chef de deux étoiles (6) d'or.

Combelin — *France.* De gu. à trois coquilles d'or.

Combelle (Baron de l'Empire) — *France.* Tiercé en fasce : au 1 de sin. à une étoile d'or; au 2 d'or à une main cont. de sa., à dextre, tenant un sabre en fasce de sa., traversant une couronne de laurier de sin.; au 3 d'azur à une pirамide d'arg., accostée de deux lions affr. d'or.

Combermere (Vicomte), v. **Cotton** vicomte **Combermere.**

Combes — *Franche-Comté.* De gu. à la bande d'or, acc. de quatre bill. du même, trois en chef posées en demi-orle, et 1 en p.

Combes — *Lang.* De gu. à une tulipe d'arg., acc. en chef d'une croisette pattée du même; au soleil d'or, mouv. de l'angle dextre du chef.

Combes — *Genève.* D'arg. à trois sapins de sin., posés sur les trois coupeaux d'une colline du même.

Combes (des) — *Lausanne.* D'azur à la bande de gu., acc. de deux roses d'or et ch. d'un croiss. et de deux étoiles (5) du même, les cornes du croiss. dirigées vers le canton dextre du chef. **C.:** une rose d'or.

Combes de Montagut — *Lang.* D'or au chev. de sa.

Combet — *Lyonnais.* D'arg. au chev. de sa., acc. de trois croiss. de sin.

Combet — *France.* D'azur à un coeur de gu., sommé d'une croix potencée d'arg., fichée dans ledit coeur qui est ch. d'une bande d'arg., surch. de trois coquilles renv. de gu.

Combettes — *Auv.* Ec.: aux 1 et 4 d'or à un arbre de sin.; aux 2 et 3 d'azur à un lévrier d'arg. Sur le tout d'azur à une croix d'or et un chef du même.

Combettes de Caumont — *Lang.* (Vicomtes, 2 août 1817.) Bandé d'or et d'azur; au chef de gu., ch. d'un croiss. d'arg. entre deux étoiles d'or.

Combettes-Labourelie — *Lang.* Bandé d'or et gu.; au chef d'azur, ch. d'une larme d'arg. entre deux étoiles du même.

Combladour — *Lang.* D'azur à trois casques d'or, la visière levée.

Combles — *Norm.* D'azur à une ancre d'arg., sur une mer du même, accostée de deux étoiles d'or.

Combles — *Lorr.* (An., 26 juillet 1571.) Tranché-ondé d'azur sur or; l'azur ch. d'un léopardé d'arg., surm. d'une étoile du même.

Combles — *Esp., Lorr., Bret., Champ., Lyon* (An., 1531.) Ec.: au 1 d'or plein; au 2 de gu. à une étoile d'or; au 3 d'azur plein; au 4 d'arg. plein. A la croix de sin., bordée de sa., br. sur l'écartelé.

Comborn — *Limousin.* De gu. à deux lions léopardés d'or, l'un sur l'autre.

Combourcier — *Dauphiné.* De gu. à la bande d'arg., ch. en haut d'une molette d'azur.

Combourg — *Bret.* Ec. d'arg. et de gu.

Combourg (Comtes de), v. Marquis de **Coëtquen.**

Combout — *Bret.* De gu. au lion d'arg., arm. lamp. et cour. d'or. (d'arg.

Combremont — *P. de Vaud.* De sa. à un lévrier ramp.

Combres de Bressolles — *Lang., Auv.* De sin. au chev. d'or, acc. de trois étoiles du même.

Combret — *Auv.* De sa. au chev. d'arg.

Combys — *Prov.* D'azur à un mont d'or, fendu perpendiculairement; au chef de gu., ch. de trois étoiles d'or.

Comeau ou **Commeau** — *Ile-de-Fr.* D'azur à une ancre d'or, accolée d'un dauphin d'arg., la tête en bas et à dextre.

Comeau de Créancy — *Bourg., Nivernais.* D'azur à la fasce d'or, acc. de trois comètes d'arg.

Comeiras (Marquis de), v. **del Puech** marquis **de Comeiras.**

Comelles — *Esp.* De gu. à la bande d'azur, bordée d'or, acc. en chef d'un lion du même surm. de trois roses d'arg., et en p. d'un mont de sin., sommé d'une fleur-de-lis du même.

Coménan — *Bret.* De gu. à trois molettes d'arg.

Coménan de Bovel — *Bret.* De sa. à trois chev. d'arg.

Comendon — *Vérone.* Fascé-vivré d'or et d'azur de huit pièces.

Comer — *Milan.* Ec., d'un palé de gu. et d'or de quatre pièces, et d'azur plein; au chef d'or, ch. d'une aigle de sa., cour. d'or.

Comer — *Rome.* Coupé-voûté : au 1 d'azur à une tour d'arg., et un chevalier iss., arm. d'arg., la visière levée, mouv. des créneaux, tenant de sa main dextre une épée levée et de sa sen. un bouclier d'arg. ch. d'une croix de gu.; la tour accostée de deux arbres de sin.; au 2 de gu. à trois bandes voûtées d'or.

Comère — *Toulouse.* D'azur à la fasce de gu., acc. en p. d'une mer d'arg.; ladite fasce ch. d'une Foi de carn., parée d'arg.; au chef d'azur bastillée d'or, ch. à dextre d'une comète du même.

Comère — *Lang.* (Conf. de nob., 13 déc. 1698.) De gu. à une fasce crén., acc. en chef d'un croiss. et en p. d'une mer, le tout d'arg.

Comerford barons **d'Enguemore** — *P. de Douai.* Ec.: aux 1 et 4 de gu. à un chien mâtin d'arg., pass., aux 2 et 3 de gu. à la croix engr. d'or, ch. de cinq roses du champ. **S.:** deux paons, au nat.

Comes — *Esp.* D'or à quatre fasces voûtées de sa.

Comestabili ou **Costabili** — *Trévise.* Ec.: aux 1 et 4 d'or à l'aigle de sa., cour. du champ; aux 2 et 3 coupé d'arg. sur sa.

Cometti — *Milan.* Parti : au 1 d'arg. à l'aigle d'azur; au 2 de gu. à un compas d'or, ouvert en chevron, et un fuseau au nat., posé en fasce entre les branches du chevron. Au chef d'azur, br. sur le parti, ch. de trois comètes d'or, les queues en bas. Deux cq. cour. **C.:** 1° trois pl. d'aut., une d'or entre deux d'azur; **I.** d'or et d'azur; 2° trois pl. d'aut., une d'arg. entre deux de gu.; **I.** d'arg. et de gu.

Comhaire de Souxhon — *P. de Liége.* D'arg. à l'aigle de sa., bq. et m. de gu., la patte dextre posée sur un tronc d'arbre au nat. et la patte sen. tenant une cotice d'azur. Brl. d'arg. et de sa. **C.:** l'aigle, tenant la cotice. **L.** d'arg. et de sa.

Comhaire de Sprimont — *P. de Liége* (Barons, 20 déc. 1858.) Les armes de *Sprimont* qui sont éc.: aux 1 et 4 d'arg. au lion de gu.; aux 2 et 3 d'or à une pensée au nat., barbée de sin., tigée et feuillée de sin. A la croix engr. de gu., br. sur l'écartelure. Cq. cour. **C.:** le lion, iss. **L.** d'or et de gu. **S.:** deux léopards lionnés d'or. **D.:** VIENS ET TROUVERAS.

Comi — *Padoue.* Coupé de sa. sur arg.; au lion de l'un en l'autre, acc. en chef de trois fleurs-de-lis mal-ordonnées d'or.

Comi — *Padoue.* D'arg. à deux hallebardes d'or, passées en saut., et une tour de gu., ouv. et aj. de sa., br. sur le tout.

Cominelloli — *Vérone.* D'azur à deux pointes d'or, mouv. de la p. de l'écu, surm. chacune d'une étoile d'or.

Comines — *Art.* D'or à un écusson de gu. en abime, acc. d'une orle de roses du même. — *Ou :* les mêmes armes, l'écusson de gu. ch. d'une croix de vair.

Comini — *Udine.* D'arg. à la bande de gu.

Comini — *Venise.* De gu. à une aigle éc. d'or et de sa.

Comini de Sonnenberg — *Tirol* (An., 23 sept. 1799.) Coupé : au 1 d'azur à une aigle naiss. de sa., mouv. de flammes de gu.; au 2 parti : *a.* d'or à un cerf arrêté et cont. au nat., posé sur une terrasse de sin., la tête retournée à dextre; *b.* de sa. à un chardon au nat., fleuri de deux pièces. Cq. cour. **C.:** un vol de sa., chaque aile ch. d'une étoile d'or.

Cominot — *Westphalie.* D'azur à l'aigle d'arg.

Comitlu — *Sicile, Champ.* D'arg. à six yeux au nat., 2, 2 et 2.

Commaere — *Berry.* D'arg. à trois merlettes de sa.

Commant — *France.* D'azur à deux épées d'or, passées en saut., accostées de deux étoiles d'arg.

Commargon — *Beauce.* D'arg. à trois canettes de sa., bq. et m. de gu.

Digitized by Google

Commarieu — *Ile-de-Fr.* De sa. à trois fasces d'or; au canton d'herm.

Commarmond — *Lyonnais* (M. ét.) D'azur à un soleil d'or mouv. du chef et deux croiss. d'arg. rangés en fasce; au chef de gu., ch. de trois étoiles d'or (quelquefois un coeur enflammé d'or entre les croiss.) — *Ou:* D'azur à la bande d'or, acc. de deux étoiles du même.

Commelin — *Amsterdam.* D'azur à la fasce d'or, acc. de trois licornes naiss. d'arg., accornées et crinées d'or. **C.:** une licorne iss. de l'écu.

Commendaire — *Prov.* D'azur à une tour d'arg., acc. en chef de deux croiss. du même.

Commercy — *Bourg.* D'azur à trois paires de morailles d'or, l'une sur l'autre.

Commerstädt — *Saxe.* De gu. à une licorne saillante d'or; à la bord. comp. d'or et de gu. Cq. cour. **C.:** la licorne, iss.

Commerstein ou **Commersteyn** — *Amsterdam.* Ec.: aux 1 et 4 d'or à trois fleurs-de-lis d'azur; aux 2 et 3 d'azur à une étoile (8) d'or. **C.:** une salamandre, couchée sur son dos, supp. de son ventre un brasier carré rempli de flammes. — *Ou:* Coupé: au 1 d'arg. à une salamandre de gu. couchée sur son dos, tenant de ses pattes un baquet carré d'azur, rempli de flammes de gu.; au 2 parti: *a.* d'arg. à trois fleurs-de-lis d'azur; *b.* d'or à une étoile (8) de sa.

Commiers — *Dauphiné.* D'arg. au saut. d'azur, cant. de quatre quinteleuilles de gu. *Cri:* COMMIERS! **D.:** SUB PENNIS EJUS SPERABO.

Commiers (Barons **de**), v. **Barral.**

Comminel, v. de la Clyte de Comminel.

Comminges (Comtes) — *Gasc. Armes anc.:* D'arg. à la croix pattée de gu. — *Armes mod.:* De gu. à quatre otelles d'arg. Cq. cour. **C.:** un griffon iss. d'or. **S.:** deux griffons d'or. **D.:** EN AMENDANT, OU: EN VIVANT NOUS AMENDONS [Comp. **Peebpeyrou-Comminges** comtes **de Guitaut.**]

Comminges barons **de St.-Lary** — *Gasc., Lang.* Ec.: aux 1 et 4 les armes mod. de *Comminges;* aux 2 et 3 d'azur à une cloche d'arg. (*Algoursan*). Du reste comme les armes précédentes de *Comminges.*

Commun (du) — *P. de Valais.* D'azur au saut. d'arg., acc. en chef d'un soleil d'or.

Communy — *Berry.* D'azur à une divise d'arg., acc. d'une pomme de pin d'or en chef et d'un soleil du même en p.

Comnène (Princes) — *Corse, Savoie.* D'or à l'aigle ép. de sa., bq. et m. de gu., br. sur une épée d'arg., garnie d'or, en pal, supp. une couronne impériale [V. **Stephanopoli de Comnène** et **Geoffre de Comnène.**]

Comneno — *Milan.* D'or à l'aigle ép. de sa., tenant de sa griffe dextre une épée et de sa sen. un sceptre et surm. d'une couronne impériale; ladite aigle ch. d'un écusson ovale d'arg., surch. de trois cloches d'azur.

Comnenos, empereurs de *Trébisonde* — *Grèce.* D'arg. à trois fasces de sa. (armes de la ville de *Trébisonde*). — Les membres de la famille impériale portaient ces armes sur le tout de leurs armes de famille qui étaient: D'or à trois cloches de sa.

Como (da) — *Vérone.* Coupé: au 1 d'azur à un avant-bras, paré d'arg., rebr. de gu., mouv. du flanc sen., la main de carn. empoignant une flèche d'or, arm. et empennée d'arg., posée en barre, la pointe en bas; au 2 d'arg. à deux bandes d'azur, le bord. inférieur vivré.

Comoli, v. **Comoli.**

Comolli — *France.* D'arg. à deux branches de sin., celle à dextre d'olivier et celle à sen. de chêne, courbées et posées en chev. renv.

Compagne de Barjoneau — *Lang.* D'arg. à une fontaine à deux jets, accostée d'un lévrier et d'un lion affr., le tout d'azur; au chef du même, ch. de trois étoiles du champ.

Compagni — *Florence.* D'or à la bande de sa.

Compagnolt — *Champ.* De gu. au chev., acc. en chef de deux étoiles et en p. d'une tour, le tout d'arg.

Compagnon — *Bourg.* (An., 10 sept. 1735.) D'herm. plein.

Compagnon de la Servette — *Lyonnais.* D'arg. à une Foi de carn., tenant deux bourdons de pélerin d'azur, passés en saut.

Compagnoni — *Mantoue.* Coupé: au 1 d'or à l'aigle de sa., cour. du champ; au 2 échiq. de sin. et d'or, de huit tires sur six.

Compagnoni — *Padoue.* D'azur à deux fasces d'or; au chef d'arg., ch. d'une aigle ép. de sa.

Compaignon de Marcheville — *Beauce.* D'azur au chev. d'or, acc. de trois branches de marjolaine du même, celle de la p. soutenue d'un croiss. d'arg.

Compaing — *Poitou.* D'azur à trois fasces d'or, la première surm. de deux étoiles du même, la deuxième d'un coeur de gu. percé d'une flèche de sa., et la troisième d'une étoile d'or.

Compaing — *Orléanais.* D'azur à un massacre de cerf d'or, surm. d'une fleur-de-lis du même. **C.:** une tête et col de panthère, posée de face. **S.:** deux panthères, la tête posée de face.

Compains — *Norm.* D'azur au lion léopardé d'arg.; au chef du même, ch. de trois croisettes de gu.

Compans — *Paris.* D'arg. à trois grappes de raisins de pourpre. (d'or.

Compans — *Orléanais, Piémont.* D'azur à trois tours

Compans (Comte de l'Empire) — *France.* D'arg. fretté de six piques d'azur.

Compart — *Brab.* De sin. à un cheval cabré d'arg. Cq. cour. **C.:** le cheval, iss.

Compasseur (le) Créquy-Montfort marquis **de Courtivron** — *Bourg.* (Marquis, 1698.) Coupé: au 1 parti: *a.* d'azur à trois compas ouv. d'or (*le Compasseur*); *b.* d'or au créquier de gu. (*Crequy*); au 2 d'azur à trois bandes d'or. **C.:** un lion iss. d'or, lamp. de gu. **S.:** deux lions, au nat. **D.:** CUNCTA AD AMUSSIM.

Comper — *Bret.* De gu. à trois fleurs-de-lis d'or, les deux du chef supp. deux meriettes affr. du même.

Compeys — *Savoie.* D'or à la croix de sa., ch. de cinq coquilles d'arg. — *Ou:* D'azur à la croix d'or, ch. de cinq coquilles de gu.

Compeys — *Genève.* D'arg. à dix mouch. d'herm. de sa.; au chef de gu., ch. d'une aigle d'or [V. **Compois de Prangins.**]

Complado — *Bret.* Parti: au 1 d'azur à une fleur-de-lis d'or; au 2 de gu. à une main iss. d'arg., tenant un saut. d'or.

Compois de Prangins — *Savoie.* D'herm.; au chef de gu., ch. d'une aigle iss. d'or [V. **Compeys.**]

Compois-Compey-Féterne — *P. de Valais.* De gu. à cinq étoiles (5) d'or, 2 et 2; au chef d'arg., ch. d'un lion iss. de sa.

Comport — *New-York.* D'arg. au chev. de gu., acc. de trois tourt. du même.

Composteli — *P. d'Utrecht.* De gu. à trois fleurs, composées chacune de quatre feuilles de houx d'or, aboutées en saut. et se réunissant dans une boule d'or. Cq. cour. **C.:** un des meubles de l'écu, devant un vol de gu.

Compostella, v. **Stelle de Compostella.**

Compostelle — *P. d'Utrecht.* D'arg. à l'aigle de gu.

Compte (Comtes) — *Dauphiné, Prov.* De gu. à l'aigle échiq. d'arg. et de sa. — *Ou:* Palé d'azur et d'arg.; au chev. de gu., ch. d'une aigle iss. échiq. d'arg. et de sa. **S.:** deux lions, au nat.

Compte (le) — *Lorr.* (An., 16 août 1663.) D'arg. au chev. de gu., acc. de trois corbeaux de sa.

Compte (le) — *Lorr.* (An., 7 avril 1664.) De gu. au chev. d'or, acc. en chef de deux étoiles du même et en p. d'une tête de lion d'arg.

Compton de Hartbury — *Gloucestershire* (Baronet, 6 mai 1686. M. ét. le 29 août 1773.) D'arg. à la fasce nébulée de gu.; au chef du même, ch. d'un casque de profil d'or entre deux têtes de lion du même. **C.:** un phare au nat. **D.:** NISI DOMINUS.

Compton marquis **de Northampton** — *Northamptonshire* (Baron *Compton*, 8 mai 1572; comte de *Northampton*, 2 août 1618; baron *Wilmington*, comte *Compton* et marquis de *Northampton*, 7 sept. 1812.) De sa. au léopard d'or, acc. de trois casques fermés d'arg., tarés de profil **C.:** un phare d'or, allumé de gu., avec la **D.:** NISI DOMINUS. **S.:** deux dragons ailés d'herm., coll. chacun d'une couronne d'or, enchaînée du même. **D.:** JE NE CHERCHE QUE UNG.

Compton comte **de Wilmington** — *Sussex* (Baron *Wilmington*, 8 janv. 1728; vicomte *Pevensey* et comte de *W.*, 14 mai 1730. M. ét. en 1743.) De sa. au léopard d'or, acc. de trois casques fermés d'arg., tarés de profil. **C.:** un cerf arrêté d'arg., ramé d'or, la tête posée de front. **S.:** deux boeufs d'arg. **D.:** TOUT BIEN OU RIEN.

Comran — *Bret.* D'or à sept mâcles d'azur, 3, 3 et 1.

Coms — *Lorr.* D'arg. à cinq roses de gu., 2, 1 et 2.

Comte (le) — *Soumagne* (*P. de Liége*). D'or à la croix de gu. Sur le tout d'azur au lion d'arg., arm. et lamp. de gu., tenant un marteau d'or. **C.:** le lion, iss.

Comte (le) — *Paris.* D'azur à la bande d'arg., ch. de trois vaisseaux de sa.

Comte (le) — *Paris.* D'azur au chev. d'or, acc. de trois croiss. d'arg.

Comte (le) — *Paris.* D'or à la bord. dentelée de sin.; et un écusson d'azur en abime, ch. d'un chev. d'arg., acc. en chef de deux étoiles d'or et en p. d'une larme d'arg.

Comte (le) — *Poitou.* D'azur au lion d'or, arm. et lamp. de gu., cant. de quatre étoiles d'arg.

Comte (le) — *Norm., Ile-de-Fr.* D'azur à la bande d'arg., ch. de deux croiss. de gu., les cornes dirigées vers le canton dextre du chef.

Comte (le) — *Lorr.* (An., 28 oct. 1725.) D'azur au chev. engr. d'or, ch. d'un tourt. d'azur, et acc. en chef de deux bes. d'or et en p. d'un lion d'arg.; au chef du même.

Comte (le) du Fresne — *Bret.* D'azur à une étoile d'or, acc. de trois coeurs d'arg.; et une couronne d'or à neuf perles d'arg., posée au point du chef.

Comte de Mex — *P. de Vaud.* D'or à une grue de sa., bq. de gu., le vol levé, acc. au canton sen. du chef d'une croisette de gu.

Comte (le) d'Orvillie, de Plouich ou **de St.-Remy** — *Flandre, Art., Lorr.* (Conf. de nob., 20 janv. 1668.) D'azur au chev. d'arg., acc. de trois quintefeuilles du même. Cq. cour. **C.**: une aigle iss. de sa. **S.**: deux lions d'or

Comte (le) de St.-Jean — *Pic.* D'azur à trois bandes vairées d'arg. et de gu.

Comte (le) de Trélohan — *Bret.* Ec. en saut. d'or et d'azur; à quatre fleurs-de-lis de l'un à l'autre.

Comte (le) de la Vieffville — *Pic.* D'arg. à trois peupliers de sin., terrassés du même; au chef d'azur, ch. d'une aigle d'or.

Comtes — *Pic.* D'arg. à deux fasces de gu., ch. chacune de trois bes. d'or.

Comtois — *Lorr.* (An., 1503.) D'or à quatre bandes de gu., acc. en p. d'une coquille d'azur; au chef du même, ch. de deux coquilles du champ.

Comuli — *Dalmatie.* D'azur à une tour de trois étages d'arg., ouv. et aj. de gu., surm. d'une étoile (8) d'or et posée sur une colline de sin., sillonnée d'un chemin serpentant d'or, conduisant à la porte. Brl. d'azur et d'arg. **C.**: une étoile (8) d'or. **L.** d'arg. et d'azur [V. **Petrachis-Comoli.**]

Comyn comte **de Buchan** — *Ecosse* (M. ét.) D'azur à trois gerbes d'or.

Comyn comte **de Northumberland** — *Angl.* (M. ét.) D'azur à trois gerbes d'or [V. **Cumin.**]

Conain — *Norm.* D'arg. à trois mouch. d'herm. de sa. [V. **Cognain.**]

Conan, v. **Conen.**

Concer — *Bret.* (M. ét.) D'arg. à l'aigle ép. de sa., tenant de ses serres deux coupes couvertes d'or.

Concevi — *Toscane, Lang., Comtat-Venaissin.* D'or à trois cornelles de sa., bq. et m. de gu. **D.**: REX FORTISSIMO.

Conchoni — *Forez.* D'azur à trois canettes d'arg.

Concl — *Rome.* D'azur à la bande entée d'arg., cotoyée de six croiss. du même, posées chacune en barre, les cornes dirigées vers la partie dextre du chef.

Concl de Tres (Barons — *Aut.* Coupé: au 1 de gu. à trois étoiles d'or, rangées en pal; au 2 d'azur à une tour d'arg., aj. de sa. Cq. cour. **C.**: un cheval iss. d'arg., bridé et ongié de sa. **L.**: à dextre d'or et de gu., à sen. d'arg. et d'azur.

Concin (Comtes), barons **von Wiesenburg an der Lebna** — *Aut.* Les armes des comtes **Concini de Ritschenhof.**

Concini — *Arezzo. Florence.* Ec.: aux 1 et 4 d'azur à un rocher de trois coupeaux d'or, sommé de trois panaches d'arg.; aux 2 et 3 d'arg. à deux chaines d'anneaux de sa., passées en saut., au chef d'or ch. d'une aigle ép. de sa.

Concini marquis **d'Ancre** — *Paris,* orig. de *Florence* (Marquis, 7 sept. 1610.) Coupé d'un trait, parti de deux autres qui font six quartiers: aux 1 et 6 d'azur à un rocher de trois coupeaux d'or, sommé de trois panaches d'arg.; aux 2 et 4 d'or à l'aigle ép. de sa.; aux 3 et 5 d'arg. à quatre chaines de sa., posées en saut.

Concini de Ritschenhof — *Tirol* (Armes des *barons* du nom:) Ec.: aux 1 et 4 de gu. au chev. renv. d'arg. (*Malgöl*); aux 2 et 3 d'azur à la barre d'arg., acc. en chef d'une étoile d'or et en p. d'un croiss. montant d'arg., posé en bande (*Concini*). Deux cq. cour. **C.**: 1° une tête et col de panthère cont. de gu., vomissant des flammes; l. d'arg. et de gu.; 2° un vol à l'antique aux armes du 2; l. d'arg. et d'azur. — [Les armes des *comtes* du nom sont ch. en coeur d'un écusson de gu. à une rose d'or, et augmentées d'un troisième cq. cour., qui occupe la 2e place et porte comme cimier un vol aux armes du surtout; l. d'or et de gu.]

Concordia — *Italie.* Fascé d'arg. et d'azur; au lion de gu., arm., lamp. et cour. d'or, br. sur le tout.

Concoreggio ou **Concorigli** — *Vérone.* Coupé de gu. sur arg.; à une fasce de sin., br. sur le coupé et ch. de trois roues d'or.

Concoret — *Bret.* De gu. à la fasce d'arg.

Concubiet — *Naples.* De gu. à quatre fasces d'arg. L'écu cour. et posé sur l'estomac d'une aigle ép. de sa., chaque tête cour. d'or.

Condamine (de la) — *Berry.* D'azur à trois têtes de léopard d'or.

Condamine (de la) — *Lang., Ile-de-Fr., Lorr., Guernsey.* D'azur à une tige de blé de trois épis d'arg., tigés et feuillés du même. — *Ou:* D'azur à trois glands d'or.

Condamine (Marquis **de la**), v. **Harenc** marquis **de la Condamine.**

Condarsin — *Pom.* (M. ét.) D'or à une demi-roue de gu., défaillante à sen. **C.**: une main dextre appaumée de carn.

Condé — *Lorr.* Fascé d'or et d'azur, de six pièces; au chef de sa., ch. de trois roses d'or.

Condé — *Bruxelles.* D'azur à une coquille d'arg., acc. de trois étoiles d'or. Cq. cour. **C.**: une étoile d'or, entre un vol d'or et d'azur. **L.** d'or et d'azur. **S.**: deux lions, tenant chacun une bannière, celle à dextre aux armes de l'écu, celle à sen. aux armes de *Oemen* qui sont d'or à la fasce d'azur, acc. en chef d'un lion naiss. de gu., mouv. de la fasce.

Condé — *Hainaut.* De vair plein, *ou* de vair à deux chev. de gu.

Condé (Barons) — *Hainaut, Champ., Poitou.* D'or à la fasce de gu. *Cri:* VIEIL CONDÉ! **D.**: LOYAUTÉ.

Condé de Coemy — *Champ.* D'or à trois manches mal-taillées de gu.

Condé de la Croix — *Lorr.* (Rec. de nob., mars 1631.) D'azur au chev. d'or, acc. de trois casques d'arg.

Condé. v. **Arundel de Condé, Bourbon-Condé** et **Chabrignac de Condé.**

Condest vicomtes **de Loyaux** — *Bret.* (Vicomtes, 28 août 1692.) De gu. à trois épées d'or. (de sa.

Condette — *Fl. fr.* D'arg. à trois fers-de-moulin

Condey — *Norm.* D'azur à une fleur-de-lis d'arg.

Condoimeri, v. **Condulmer.**

Condorcet (Marquis **de**), v. **Caritat** marquis **de Condorcet.**

Condran — *P. d'Aunis.* D'arg. au chev. de gu., acc. de trois roues de Ste.-Catherine de sa.

Condron — *Pic.* De gu. au chev. d'azur, ch. de cinq fleurs-de-lis d'or et acc. de trois lions d'arg.

Condron de Suzanne — *Anjou.* Parti: au 1 les armes précédentes de *Condron;* au 2 de sa. à trois annelets d'arg. (*Suzanne*). **S.**: deux lions, au nat.

Condriac — *Dauphiné.* D'arg. à l'aigle de sa., bq., languée et m. de gu.

Conducher — *Auv.* D'herm.; au chef d'azur, ch. d'un croiss. d'arg.

Conduimer ou **Condoimeri** — *Venise.* D'azur à la bande d'arg.

Conégliano (Ducs **de**), v. **Moncey** et **Duchesne** — ducs **de Conégliano.**

Conen — *Bret.* Coupé d'arg. sur gu.; au lion de l'un en l'autre, arm., lamp. et cour. de gu. **D.**: QUI EST SOT, A SON DAM.

Conen de Prépéan — *Bret.* Les armes de **Conen.**

Conens — *Liége.* De sa. à la fasce d'arg., ch. d'une meriette du champ. **C.**: une meriette de sa.

Conersheim — *Westphalie.* D'or à cinq vergettes de gu.; au canton du champ, ch. d'une coquille du sec. **C.**: un écusson aux armes de l'écu, entre un vol d'or.

Conesa — *Esp.* Coupé d'or sur azur; au lion de l'un en l'autre.

Confalonieri (Comtes) — *Milan.* Parti: au 1 de gu. à un bras, arm. de sa., mouv. du parti, tenant un guidon d'arg. à la croix de gu., flottant à dextre; au 2 palé d'or et de gu. Au chef d'or, br. sur le parti et ch. d'une aigle de sa., cour. d'or. Cq. cour. **C.**: l'aigle, entre deux guidons pareils à celui du 1, flottant à dextre et à sen. **L.** d'arg. et de gu.

Confalonieri — *Padoue.* Parti: au 1 d'azur au chev. d'arg.; au 2 d'arg. à un guidon de gu., pendant, et attaché à une trabe du même, posée en barre, mouv. du parti.

Confalonieri — *Vérone.* D'arg. à un guidon de gu., flottant à sen. en bande, attaché à une lance de tournoi d'or, posée en barre.

Confalonieri — *Vérone.* D'arg. à un château de gu., ouv. de sa., sommé de deux tourelles sur les angles, entre lesquelles s'élève une troisième tour supérieure; et un guidon, attaché à une lance d'or, issant de la fenêtre de cette dernière tour vers dextre; le château soutenu d'une terrasse de sin.

Confignon — *Savoie, Genève.* De sa. à la croix d'or.

Conflans (Marquis) — *Champ.* Les armes de *Brienne,* qui sont d'azur semé de blil. d'or, au lion du même, br. sur le tout.

Digitized by Google

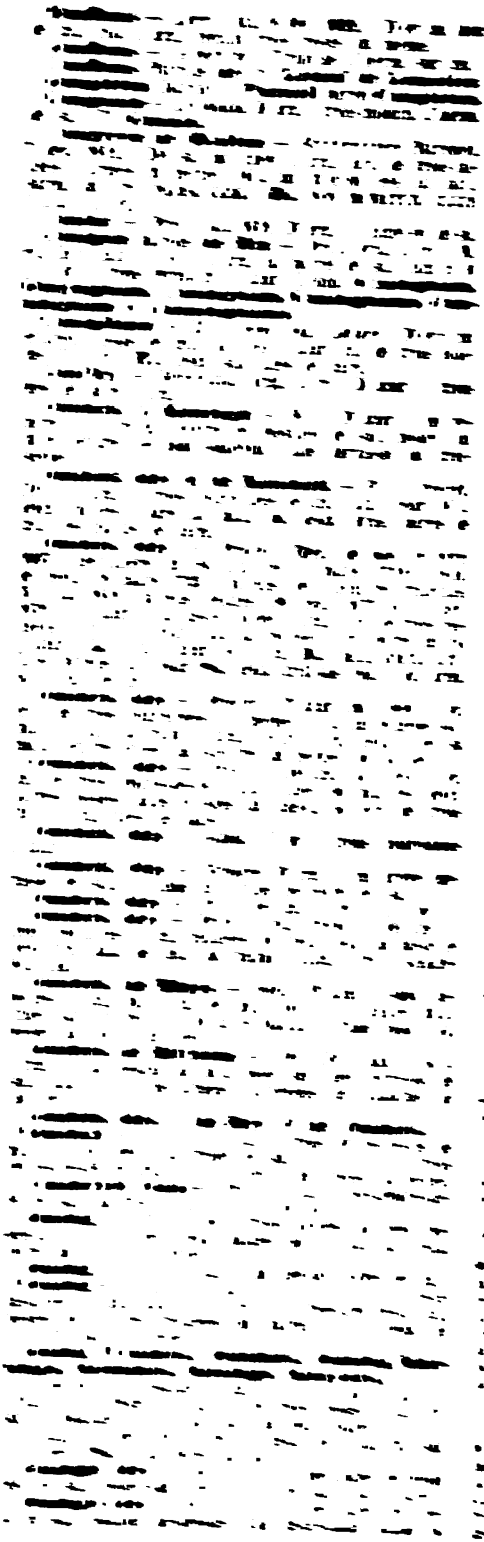

Digitized by Google

iss., vêtu d'un habit brunâtre bordé d'arg., et de haut-de-chausses d'arg., ceint de gu. bordé d'arg., coiffé d'un bonnet de fourrure, tenant de sa main dextre une masse d'armes levée d'or, la sen. appuyée sur sa hanche; le tout entre un vol de sa. **L.:** à dextre d'arg. et d'azur, à sen. d'or et de gu.

Conrad d'Eybesfeld — *Styrie* (An., 12 avril 1854; barons, 15 mars 1870.) Ec.: aux 1 et 4 d'arg. à un trèfle de sin.; aux 2 et 3 parti d'or et de sa.; à l'aigle ép. de l'un en l'autre. Sur le tout burelé d'arg. et de sin.; à la bande d'azur, br. sur le burelé et ch. de sept fleurs-de-lis d'or, posées dans le sens de la bande. Trois cq. cour. **C.:** 1° trois plumes de paon au nat.; **I.** d'arg. et d'azur; 2° une grue avec sa vigilance, au nat., entre un vol coupé, à dextre d'or sur azur, à sen. de sin. sur arg.; **I.** à dextre d'or et d'azur, à sen. d'or et de sin.; 3° trois plumes de paon au nat.; **I.** d'or et de sa. **S.:** deux griffons d'or.

Conrad Edle **von Heidendorff** — *Transylvanie* (Nob. du St.-Empire, 27 mars 1696.) D'azur à un chevalier, arm. de toutes pièces d'arg., fouiant aux pieds deux serpents, tenant de sa main dextre une épée dont il perce l'un des serpents, et de sa sen. un rameau d'olivier de sin.

Conrad de Sonnenstein — *Transylvanie* (An., 10 avril 1807.) D'azur à un rocher au nat., à sen., soutenu d'une terrasse de sin., adextrée d'un soleil levant d'or. **C.:** trois pl. d'aut., une d'or entre deux d'azur. **L.** d'or et d'azur.

Conradi — *Finlande* (An., 20 avril 1769.) D'azur à deux pointes d'or, mouv. de la base de l'écu, posées en chev.; au chef d'azur, ch. d'un étoile (5) du champ. **C.:** une tête et col de cygne d'arg., tenant en son bec une couronne de laurier du même; entre deux pl. d'aut., d'or et d'azur.

Conradi — *Prusse* (An., 10 mars 1749.) Parti: au 1 d'arg. à une branche de chêne de sin., terrassée du même, poussant en bas à dextre et à sen. une feuille du même et portant trois glands, l'un au sommet, le deuxième en haut à sen., le troisième au milieu à dextre; au 2 d'arg. à une aigle de Prusse, tenant un sceptre et une épée. Cq. cour. **C.:** un bras arm., tenant une épée en barre, le tout au nat.

Conradi — *Prusse* (Barons, 5 juin 1798. M. ét. le 4 avril 1799.) De gu. à trois cruches à anse d'arg.; l'écu bordé d'or. Deux cq. cour. **C.:** 1° une aigle de Prusse, iss., la tête cont.; 2° une cruche d'arg., entre deux prob. du même. **L.** d'arg. et de gu.

Conradi — *Nuremberg.* Coupé: au 1 d'or à une demi-roue de moulin de gu., mouv. du coupé; au 2 d'azur à un homme iss., mouv. de la p., hab. d'arg., coiffé d'un bonnet albanais du même. **L.** d'or et d'azur.

Conrady — *Prusse* (Nob. du St.-Empire, 9 juin 1779.) D'azur à la barre d'arg., acc. en chef d'un cerf arrêté, au côté d'un arbre, sur une terrasse, le tout au nat., et en p. de trois fleurs-de-lis mal-ordonnées du sec. Cq. cour. **C.:** un cerf iss. au nat.

Conraet — *Limb.* D'or à une hure et col de sanglier de sa., le col percé d'une flèche d'azur, en barre, la pointe en bas.

Conradi — *Aut.* (An., 1749.) D'azur au lion d'or, cour. du même, lamp. de gu., tenant de ses pattes une coupe couverte d'or. **C.:** le lion, iss. (lion de sa.

Conrart — *Art.* De gu. au saut. d'arg., ch. d'un

Conring — *Ostfrise, Mecklembourg,* orig. du *P. de Drenthe* (An., 26 janv. 1796.) D'or à une proue de vaisseau d'arg., sommée d'une colombe du même, tenant en son bec un rameau d'olivier de sin.; le champ chapé: à dextre d'azur au senestrochère arm. d'arg., mouv. d'une nuée du même, la main de carn. tenant une bague d'or châtonnée d'un rubis; à sen. d'azur à trois trèfles d'arg. L'écu bordé d'or. Cq. cour. **C.:** le senestrochère, adextré d'une prob. d'arg. et senestré d'un demi-vol de sa. **L.:** à dextre d'arg. et d'azur, à sen. d'or et d'azur.

Conroux (Baron de l'Empire) — *France.* Ec.: aux 1 et 4 de sin. à trois étoiles d'arg.; aux 2 et 3 de sa. au léopard couché d'or, surm. de trois grenades d'arg., allumées de gu. A la croix d'or, br. sur l'écartelé.

Conroy (Comtes de), v. **Nassau** comtes **de Conroy.**

Conroy de Llanbrynmair — *P. de Galles* (Baronet, 26 juin 1837.) D'azur à un livre ouv. d'arg., doré sur tranche; au chef bastillé d'or. **C.:** un avant-bras, posé en pal, paré d'or, rebr. d'herm., tenant une couronne de laurier de sin. **T.:** deux bardes irlandais, la main appuyée sur une harpe.

Consbruch — *Prusse* (An., 8 mars 1862.) D'azur au griffon naiss. d'or, iss. d'une mer d'arg. **C.:** le griffon iss. **L.** d'or et d'azur.

Consbruck (Comtes) — *Aut.* Ec.: aux 1 et 4 d'azur à trois fasces ondées abaissées d'arg.; au griffon naiss. d'or, mouv. de la fasce supérieure, celui du 1 cont.; aux 2 et 3 d'or au castor ramp. au nat., celui du 3 cont. Sur le tout de gu. à deux C affr. et entrelacés d'or, surm. d'une couronne du même. Trois cq. cour. **C.:** 1° trois pl. d'aut., une d'azur entre deux d'arg.; 2° le griffon du 4; 3° un vol de sa. **L.** d'or et d'azur. **S.:** deux lions d'or, arm. et lamp. de gu.

Conseil — *Norm.* De gu. à la croix fleurdelisée, acc. en chef à dextre d'une rose et à sen. d'une coquille, le tout d'arg.

Conseil, v. **Concyl.**

Conselve (da) — *Padoue.* D'or à la fasce d'arg., acc. en chef d'une étoile d'azur.

Conselvo (da) — *Padoue.* Fascé: d'azur à une étoile d'or, d'arg., de gu., d'or à une rose d'azur, d'arg. et de gu.

Consolant (Comtes de), v. **Châteauvieux** comtes **de Consolant.**

Consolati von und zu Heiligenbronn und Bauhof — *Tirol* (Nob. du St.-Empire, 4 oct. 1663; comtes du St.-Empire, 3 août 1790; comtes autrichiens, 6 déc. 1836.) Ec.: aux 1 et 4 d'azur au lion d'or, celui du 1 cont.; aux 2 et 3 coupé: *a.* palé de gu., d'or et d'azur, de six pièces; *b.* recoupé d'arg. sur or. Trois cq., le 2 cour. **C.:** 1° le lion du 1; **I.** d'or et d'azur; 2° une aigle de sa.; **I.** d'or et de sa.; 3° deux prob. coupées alt. de gu. et d'arg.; **I.** d'arg. et de gu. [Le diplôme de 1663 leur avait assigné les mêmes armes, timbrées du 2° cq.]

Consoni — *Aut.* (Nob. du St.-Empire, 1749.) Parti: au 1 de gu. au lion d'or, tenant de ses pattes une chandelle allumée dans un chandelier d'arg.; au 2 coupé: *a.* d'azur à la barre d'or, acc. de deux têtes de More; *b.* palé d'or et de gu., de quatre pièces. Cq. cour. **C.:** quatre pl. d'aut.: d'azur, d'or, de gu. et d'or. **L.:** à dextre d'or et de gu., à sen. d'or et d'azur.

Constable — *P. de Vaud,* orig. de *Franche-Comté.* D'or à un lévrier ramp. de sa., coll. d'arg. **C.:** la tête et col du lévrier.

Constable vicomte **Dunbar** — *Ecosse* (Vicomte, 1626. M. ét.) D'or à trois fasces d'azur. **C.:** une tête et col de dragon d'arg., ayant trois colliers d'or l'un sur l'autre, chaque collier ch. de trois los. de gu. **S.:** à dextre un boeuf d'arg., coll. et enchainé d'or; à sen. un lion de gu., cour. d'or. **D.:** SANS MAUVAIS DÉSIR.

Constable d'Everingham — *Cheshire* (Baronet, 20 juillet 1642. M. ét. au mois de juillet 1716.) Ec. de gu. et de vair; à la bande d'or, br. sur l'écartelé. **C.:** un vaisseau voguant sur une mer.

Constable de Flamborough — *Cheshire* (Baronet, 29 juin 1611. M. ét. le 15 juin 1654—55.) Les armes précédentes.

Constable-Clifford de Tixall — *Staffordshire* (Baronet, 22 mai 1815.) Ec.: aux 1 et 4 fascé d'or et d'azur (*Constable*); aux 2 et 3 échiq. d'or et d'azur, à la fasce de gu., br. sur l'échiqueté (*Clifford*). Trois cq., le 2 cour. **C.:** 1° une tête et col de dragon d'arg., ch. de trois fasces de gu., surch. chacune de trois mâcles d'or (*Constable*); 2° un dragon allé de gu. (*Clifford*); 3° un soleil mouv. de nuées, le tout au nat., surm. d'une fleur-de-lis d'or; au-dessus de ce cimier un listel inscrit des mots: SURGIT POST NUBILA PHOEBUS. **D.:** SEMPER PARATUS.

Constable-Maxwell baron **Herries de Terregles** — *Ecosse* (Rec. du titre de baron, 23 juin 1858.) Ec.: au I. d'arg. à l'aigle ép. de sa., bq. et m. de gu., portant sur son estomac un écusson d'arg. ch. d'un saut. de sa., surch. d'un porc-épic d'or (*Maxwell*); au II. c.-éc.: *a.* et *d.* d'or au saut. de sa.; *b.* et *c.* d'azur à trois porcs-épics d'arg. (*Herries*); au III. c.-éc. de gu. et de vair; à la bande coticée d'arg., br. sur cet écartelé (*Constable*); au IV. d'azur à la bande coticée d'arg., ch. de trois bill. de sa., posées dans le sens de la bande (*Haggerston.*) **C.:** une tête et col de cerf d'arg. **T.:** deux sauvages de carn., ceints et cour. de lierre, arm. de massues, posées sur leur épaule. **D.:** DOMINUS DEDIT.

Constans — *Prov.* D'or à une colonne de gu., sommée d'un coq au nat.; au chef d'azur, ch. de trois étoiles du champ.

Constans de Bonneval — *Lang.* D'or à un mont de sa., sommé d'un pin de sin; au chef d'azur, ch. d'un croiss. d'arg., entre deux étoiles d'or.

Constans de St.-Sauveur — *Lang.* Les armes de **Constans de Bonneval.**

Constant — *Holl.* D'or à un arbre de sin., accosté de deux paons affr. au nat., le tout soutenu d'une terrasse du sec.

Digitized by Google

Constant — *Flandre.* Fascé de gu. et d'or, de huit pièces; à un arbre de sin., accosté de deux paons affr. au nat., le tout soutenu d'une terrasse isolée de sin. et br. sur le fascé.

Constant — *Art.* Coupé: au 1 d'arg. à l'aigle de sa.; au 2 d'or à deux lions affr. d'azur, cour. du champ, supp. ensemble une épée d'arg., posée en pal [V. **Seymour de Constant.**]

Constant — *Orléanais.* De gu. au chev. d'or, acc. de trois molettes du même.

Constant — *Lorr.* (An., 8 janv. 1476.) D'arg. à un taureau de sa.

Constant — *Lyonnais.* D'azur au saut. ondé d'or, ch. en coeur d'un cube de sa.

Constant — *Auv., Champ.* De gu. à trois fasces d'or; au chef du même, ch. de trois bandes du champ.

Constant — *Lausanne, Paris.* Coupé: au 1 d'arg. à l'aigle de sa.; au 2 éc. d'or et de sa. [Armes de *Benjamin Constant.*]

Constant de Manan — *Poitou.* D'arg. au palmier de sin., terrassé du même.

Constant-Rebecque — *Lausanne.* Coupé: au 1 de sa. à l'aigle d'or; au 2 d'or au saut. de sa. **C.:** une aigle d'or.

Constant-Rebecque — *Holl.* (Inc. dans la nob. néerl. avec le titre de baron, 25 août 1846.) Coupé: au 1 d'arg. à l'aigle de sa., languée de gu., bq., m. et cour. d'or; au 2 de sa. au saut. d'or. **S.:** deux aigles reg., pareilles à celle de l'écu. **D.:** IN ARDUIS CONSTANS.

Constant-Rebecque de Villars — *Holl.* (Inc. dans la nob. néerl. avec le titre de baron, 19 oct. 1824.) Les armes précédentes, l'aigle sommée d'une couronne de baron français. **S.:** deux aigles reg. de sa., bq. et languées de gu., m. d'or

Constantin — *Prov.* D'azur à deux bandes d'or.

Constantin — *Périgord, Quercy.* D'or à l'aigle de sa.; au chef d'azur, ch. de trois croisettes d'arg.

Constantin — *France.* De sa. à la bande d'or, acc. de six croix recr. au pied fiché, du même, rangées en orle.

Constantin — *France.* Coupé: au 1 d'or à un foudre de sa., allé du même, posé en pal; au 2 bandé d'or et d'azur.

Constantin de la Fontaine-Orion — *Bret.* D'arg. à la bande de sa., ch. de trois coquilles du champ.

Constantin de la Lorie — *Bret.* D'azur à un rocher d'or, mouv. d'une mer d'arg.

Constantin de St.-Marc — *Anjou, Bret.* (An., 1821.) Les armes précédentes.

Constantine (de) — *P. de Vaud.* D'azur à trois aigles d'or. **C.:** une aigle d'or.

Constantz de Vestenburg — *Bav.* (Nob. du St.-Empire, 7 mai 1627.) Tiercé en pal: au 1 de sa. à trois bandes d'or; au 2 d'arg. à une colonne de gu., cour. d'or, environnée de quatre anneaux du même et posée sur un tertre à trois coupeaux de sin.; au 3 d'arg. à trois barres de gu. **C.:** un lion iss. d'or, cour. du même, tenant la colonne du 2. **L.:** à dextre d'or et de sa., à sen. d'arg. et de gu. — (Conf. de nob., 6 nov. 1684.) Ec.: aux 1 et 4 de gu. au lion d'or, cour. du même, pass. entre deux bandes d'arg.; aux 2 et 3 d'arg. à une colonne de gu., cour. d'or, environnée de quatre anneaux du même et posée sur un tertre à trois coupeaux de sin. Sur le tout d'or à l'aigle de sa., cour. du champ. Deux cq. cour. **C.:** 1° l'aigle, cont.; **l.** d'or et de sa.; 2° un lion iss. d'or, cour. du même, tenant la colonne du 2; **l.** d'arg. et de gu.

Constein — *Brunswick.* D'or à la bande d'azur, acc. en chef d'une rose de gu. et en p. d'une fleur-de-lis d'arg. **C.:** la fleur-de-lis.

Consulitz — *Serbie.* D'or à deux bâtons de gu., écotés le long du bord inférieur, passés en saut., acc. en chef de deux têtes de More affr., mouv. des flancs dextre et sen.; et un écusson de gu., br. sur le point d'intersection des bâtons, ch. d'un croiss. d'arg., surm. d'une étoile d'or. Cq. cour. **C.:** deux bras de More, parés d'azur, tenant ensemble une triple chaîne d'or à laquelle sont suspendus deux médaillons du même, entre les bras. **L.** d'or et de gu.

Conta — *Italie, Saxe-Weimar, Schwarzbourg* (An., 3 sept 1825.) D'arg. à un bras, arm. d'azur, mouv. de la p., brandissant une épée d'arg., garnie d'or. Cq. cour. **C.:** le meuble de l'écu. **L.** d'arg. et d'azur.

Contades — *Lang., Anjou* (Comte de l'Empire, 28 mai 1809.) D'or à l'aigle d'azur, bq., languée et m. de gu.

Contamine — *Savoie, Hainaut* (Vicomtes 1821.) De gu. à une croix fleurdelisée d'arg. **D.:** UNQUAM TE CONTAMINA.

Contanto, v. **Contenti.**

Contareni — *Italie.* De gu. à un cheval cabré d'arg. Cq. cour. **C.:** un homme iss. de carn., tort. d'arg. et de gu., tenant de sa main dextre une épée d'or et de sa sen. un croiss. cont. du même.

Contarini — *Venise. Armes anc.:* D'or à trois bandes d'azur. — Les diverses branches de cette maison portent: 1° D'or à trois bandes d'azur; à l'aigle de sa., br. sur le tout, ch. sur sa poitrine d'une fleur-de-lis d'or. — 2° D'arg. à l'aigle ép. de sa., chaque tête cour. d'or, la poitrine ch. d'un écusson d'or surch. de trois bandes d'azur. — 3° Ec.: aux 1 et 4 d'azur à trois fleurs-de-lis d'or; aux 2 et 3 d'or à trois bandes d'azur. — 4° Ec.: aux 1 et 4 d'or à la croix pattée et alésée de gu.; aux 2 et 3 d'or à trois bandes d'azur. — 5° D'or à trois bandes d'azur, encloses dans une couronne de feuillage de sin., dont trois feuilles font face aux cantons du chef et à la p. de l'écu. — 6° Ec.: aux 1 et 4 d'or à l'aigle de sa; aux 2 et 3 d'arg. à trois bandes de gu. et un écusson d'azur ch. d'une fleur-de-lis d'or, br. sur les bandes. — 7° D'or à trois bandes d'azur; et un écusson du même, ch. d'une fleur-de-lis d'or, br. sur le tout. — 8° D'or à trois bandes d'azur; et un écusson d'or, br. sur le tout et ch. d'une aigle ép. de sa., chaque tête cour d'or. — 9° Ec.: aux 1 et 4 de gu. au lion d'or, tenant de sa patte dextre une épée et de sa sen. un faisceau de sept flèches (armes de la République des Provinces Unies, concession des Etats-Généraux); aux 2 et 3 d'or à trois bandes d'azur.

Contarini (Comtes) — *Venise.* Ec.: aux 1 et 4 d'or à l'aigle de sa., bq. et m. du champ; aux 2 et 3 d'or à trois bandes d'azur, et une fleur-de-lis d'or posée au centre d'une couronne de chêne de sin., br. sur les bandes. **C.:** la toque du doge de Venise. **S.:** deux lions d'or.

Contarini-Bertucci (Comtes) — *Venise.* D'arg. à l'aigle ép. de sa., bq., m. et chaque tête cour. d'or, surm. d'une couronne impériale, empoignant de chaque griffe un sceptre d'or et acc. de neuf bes. du même, qui font le tour de la p. de l'écu; l'aigle ch. sur son estomac d'un écusson d'or, surch. de trois bandes d'azur.

Contault — *Bourg.* D'azur à la fasce d'or, ch. d'un croiss. de gu., et acc. de trois bes. d'or en chef, et d'une coquille du même en p.

Contay — *France.* De gu. à deux fasces d'or; à la bord. d'azur.

Conte — *Champ.* D'azur à trois moulinets d'arg., emm. d'or.

Conte — *Milan.* Tiercé en fasce: au 1 d'or à l'aigle de sa.; au 2 d'arg. au lion léopardé de gu.; au 3 de gu. à quatre pieux d'or, chacun entaillé aux deux extrémités, deux posés en pals et deux brochant en fasces, cloués de sa. **C.:** l'aigle, iss.

Conte (del) — *Milan.* D'arg. à un chevalier, arm. de toutes pièces, coiffé d'un casque fermé panaché de cinq pl. d'aut., alt. de gu. et d'azur, tenant de sa main dextre une bannière flottante à sen. de gu. ch. de trois lions léopardés d'or, l'un sur l'autre, monté sur un cheval galopant de sa., bridé d'or, recouvert d'une housse de gu. semée de lions léopardés d'or.

Conte (del) — *Milan.* D'arg. à un chevalier, arm. de toutes pièces, coiffé d'un casque fermé, panaché de trois pl. d'aut., une d'or entre deux de gu., tenant de sa main dextre une lance en bande, de sa sen. un bouclier ovale de sa. bordé d'or et ch. d'une fleur-de-lis du même, et monté sur un cheval de sa., bridé d'or, passant sur une terrasse de sin., recouvert d'une housse de gu. semée de lions léopardés d'or.

Conte (del) — *Pavie.* D'arg. à un arbre accosté de deux dragons ailés à deux pattes, affr., ramp. contre le fût, soutenu d'une terrasse, le tout de sin. **C.:** un dragon de sin., tenant de sa patte dextre une épée d'arg., garnie d'or.

Conte (le) — *Norm.* D'arg. à trois coeurs de gu.; et un écusson d'azur en abîme, ch. d'une bande d'or, surch. de trois fers-de-moulin de sa.

Conte (le) — *Forez.* D'arg. à trois canettes de sa.; au chef d'azur, ch. d'un lion léopardé d'or.

Conte (le) — *France.* De gu. à deux coeurs d'or en chef et un croiss. d'arg. en p.; au chef d'azur, ch. de trois étoiles d'or.

Conte-Clessa (del) — *Pavie.* Parti: au 1 d'arg. à un arbre accosté de deux dragons ailés à deux pattes, affr., ramp. contre le fût, soutenu d'une terrasse, le tout de sin. (*del Conte*); au 2 d'or à un arbre de sin., accosté de deux lions au nat., ramp. contre le fût, le tout soutenu d'une terrasse de sin.; et au chef d'or, ch. d'une aigle ép. de sa., surm. d'une couronne d'or (*Clessa*). **C.:** 1° un dragon cont. de sin.; 2° une croix trèflée d'arg., et un avant-bras derrière le casque,

arm. au nat., tenant une épée d'arg., garnie d'or en pal. **L.** d'or, d'arg. et de sin.

Conte (le) des Graviers — *Paris* (Baron de l'Empire, 23 déc. 1810.) Ec.: au 1 d'azur au chev. d'or, acc. en chef de deux soucis du même et en p. d'une sphère d'arg. (*le Conte des Graviers*); aux 2 et 3 de gu. à la fasce d'arg., ch. d'une coquille de sa. et acc. de trois molettes d'or; au 4 d'azur au chev., acc. en chef d'un lion léopardé et en p. d'un coeur, le tout d'or.

Conte (le) de Montullé — *Norm.* D'azur au chev. d'or, acc. de trois étoiles du même.

Conte (le) de Nonant marquis **de Baray** — *Norm.* (Marquis, janv. 1654.) D'azur au chev. d'arg., acc. en p. de trois bes. mal-ordonnés d'or. **C.**: un sauvage iss. de carn., ceint de lierre, tenant une massue posée sur son épaule. **T.**: deux sauvages de carn., ceints et cour. de lierre, tenant une massue posée sur leur l'épaule.

Conte de Tauriers — *Lang.* D'azur à un soleil d'or; au chef de gu., ch. de trois étoiles d'or.

Contenti — *Venise.* De gu. à trois bandes d'herm.

Contenti ou **Contanto** — *Venise.* De gu. à trois bandes d'arg., ch. de dix croisettes d'azur posées dans le sens des bandes, 3, 4 et 3.

Contes — *Art.* D'or au créquier de gu. *Cri:* CREQUY !

Conthis — *Allem.* Ec. d'arg. et de gu., le 1 ch. d'une aigle de sa. Cq. cour. **C.**: l'aigle. **L.** de gu., d'or et d'azur.

Conti — *Florence.* Ec. en saut. d'arg. et de gu.

Conti (Comtes) — *Rome.* De gu. à l'aigle échiq. d'or et de sa., bq., m. et cour. d'or. **C.**: une lanterne portative, au nat.

Conti — *Venise.* D'or au lion de sa.

Conti — *Venise.* Coupé: au 1 d'azur à deux étoiles accostées d'or; au 2 parti: *a.* de gu. à la rose d'arg.; *b.* d'or au croiss. figuré et tourné d'arg. Au bâton d'or, sommé d'une boule du même, posé en pal. br. sur le tout.

Conti (Comtes) — *Vicence.* Palé de gu. et d'arg.

Conti — *Aut.* (Barons, 1754.) Tranché: au 1 d'azur à trois branches d'olivier de sin., en pals, rangées en fasce; au 2 barré d'arg. et de gu.

Conti — *Aut.* (An., 5 mai 1568.) De gu. à la fasce d'azur, ch. de trois étoiles d'or, et acc. en chef d'un vol de sa. et en p. d'un dauphin au nat., nageant dans une eau de sin et supp. de son dos une Fortune au nat.

Conti chevaliers **de Cedassamare** — *Aut.* (Chevaliers, 18 oct. 1862.) Parti: au 1 les armes de *Conti*, an. le 5 mai 1568; au 2 coupé: *a.* d'azur au lion d'or, tenant de sa patte dextre un sabre d'arg.; *b.* d'arg. à une épée de gu., posée en pal, la pointe en haut.

Conti d'Hargicourt — *Pic.* D'or au lion de gu.

Conti-Pil — *Venise* (An., 1667.) Ec: aux 1 et 4 parti d'arg. et de sa., à l'aigle de l'un en l'autre; aux 2 et 3 palé d'or et de gu., de huit pièces.

Conti (Princes **de**), v. **Bourbon-Conti.**

Contostephanos — *Grèce.* D'arg. à un château sommé de trois tours de sa., aj. du champ.

Contot — *Franche-Comté* (An., 1595.) De gu. au chev. d'arg., acc. de trois mouch. d'herm. d'or.

Contrari — *Ferrare.* Ec.: aux 1 et 4 d'azur à l'aigle d'arg.; aux 2 et 3 losangé d'azur et d'or. **C.**: une tête de griffon d'azur, bq. d'or, languée de gu.

Contrari — *Venise.* Losangé d'azur et d'or.

Contremoret — *Berry.* Ec. d'or et de gu.

Contreras — *Castille.* D'arg. à trois pals d'azur; à la bord. de gu., ch. de huit flanchis d'or.

Contreras — *Estrémadure.* Parti: au 1 de gu. à une tour renversée d'or; au 2 d'or à trois chicots de sin., posés en pals, accostés.

Contreras — *Bohême* (Chevaliers, 3 sept. 1680; barons, 1713.) Coupé, d'or à l'aigle de sa., cour. d'or, sur gu. au lion d'arg., cour. d'or; à la fasce d'azur, br. sur le coupé et ch. d'une étoile d'or. Cq. cour. **C.**: l'aigle, iss. **L.**: à dextre d'or et de sa., à sen. d'arg. et de gu.

Contrizakis — *Grèce.* D'azur plein.

Conturbia — *Milan.* De gu. à deux lions affr. d'or, supp. ensemble une étoile (8) du même; au chef d'or, ch. d'une aigle de sa., cour. d'or. **C.**: un lion iss. d'or, cour. du même. **D.**: FORTITUDO.

Conty — *Poitou.* D'azur à la croix d'arg., cant. de quatre roses d'or.

Conty de Mesnillet — *Pic.* D'or au lion de gu.; à trois chev. alésés de vair, br. sur le tout.

Contzimann — *Augsbourg.* D'arg. à une aigle de profil de sa., le vol levé. **C.**: un griffon iss. de sa., sans ailes, les griffes d'or, orné le long du dos d'une crête de cinq angles d'or, chaque angle terminé en fleur-de-lis de sa.

Convent (van) — *Dordrecht.* D'azur à un couvent d'or, flanqué d'une tour du même à dextre, le tout soutenu d'une terrasse de sin. **C.**: un vol.

Convers — *P. de Vaud, Bois-le-Duc.* D'arg. à une larme de sa., acc. de trois ancolies d'azur

Conway — *Bruxelles, Malines* (Vicomte, 27 août 1853.) De sa. à la bande coticée d'arg., ch. d'une rose de gu. barbée de sin. et de deux annelets du champ. et acc. en chef d'un croiss. d'or. **C.**: un buste de More, posé de profil, tort. d'arg. et d'azur, la poitrine ch. d'un croiss. d'arg. **L.** d'arg. et de sa. **T.**: deux Mores, tort., hab. et chaussés d'arg., ceints de plumases de gu. et de sin., tenant chacun un écu triangulaire d'azur, celui à dextre ch. d'un soleil d'or, celui à sen. d'un croiss. du même. **D.**: FIDE ET AMORE.

Conway de Bodrythan — *Cornouailles* (Baronet, 25 juillet 1660. M. ét. le 27 avril 1721.) De sa. à la bande coticée d'arg., ch. d'une rose de gu. et de deux annelets du champ. **C.**: une tête de More, tort. d'arg. et d'azur.

Conway comte **de Conway** — *Angl.* (Baron *Conway de Ragley*, 24 mars 1625; vicomte *Killultagh*, 15 mars 1626; vicomte *Conway de Conway-Castle*, 26 juin 1627; comte de *Conway*, 3 déc. 1679. M. ét. en 1683.) De sa. à la bande coticée d'arg., ch. d'une rose de gu. et de deux annelets du même. **C.**: un buste de More, posé de profil, tort. d'arg. et d'azur. **T.**: deux Mores, hab. d'or, à la jupe de gu., ceints de plumages de sin., tort. d'or et de sa, la main appuyée sur un bouclier d'azur orné d'or, celui à dextre ch. d'un soleil d'or et celui à sen. d'un croiss. du même. **D.**: FIDE ET AMORE.

Conway de Waterfort (Chevaliers) — *Bohême*, orig. d'*Irl.* Coupé: au 1 parti: *a.* de gu. au lion naiss. et cont. d'arg., mouv. du coupé; *b.* de sa. à un senestrochère, arm. au nat., mouv. du flanc, la main de carn. tenant une épée d'arg., garnie d'or, en barre; au 2 d'arg. à un dauphin au nat., nageant sur une mer au nat. Cq. cour. **C.**: une aigle de sa., bq. et m. d'or. **L.**: à dextre d'arg. et de sa., à sen. d'arg. et de gu.

Conway (Baron), v. **Seymour-Conway** marquis **de Hertford.**

Conyers (Baron), v. **Lane-Fox** baron **Conyers,** et **Osborne** duc **de Leeds.**

Conyers de Horden — *Yorkshire* (Baronet, 14 juillet 1628. M. ét. le 15 avril 1810.) D'azur à une manche mal-taillée d'or. **C.**: un trèfle de sin.

Conyngham marquis **Conyngham** — *Irl.* (Baron, 3 oct. 1753; vicomte, 20 juillet 1756; comte, 19 déc. 1780; ren. du titre de vicomte, 6 déc. 1789; ren. du titre de comte, 5 nov. 1797; vicomte *Slane*, comte de *Mount-Charles* et marquis *Conyngham*, 22 janv. 1816; titres dans la pairie d'*Irl.* Baron *Minster*, dans la pairie du *Royaume-Uni*, 17 juin 1821.) D'arg. au pairie alésé de sa., acc. de trois étoiles mal-ordonnées du même. **C.**: une tête de licorne d'arg, accornée et crinée d'or. **S.**: à dextre un cheval d'arg., la crinière, la queue et les sabots d'or, la poitrine ch. d'une aigle du même; à sen. un cerf au nat., ramé et onglé d'or, la poitrine ch. d'une tête de griffon du même. **D.**: OVER FORK OVER.

Conzié barons **de Pomier** — *Savoie, Bugey, Bresse.* D'azur; au chef d'or, ch. d'un lion iss. de gu.

Cooke de Brome-Hall — *Norfolk* (Baronet, 29 juin 1663. M. ét. au mois de janv. 1706.) De gu. à la fasce d'or, ch. de trois trèfles d'azur et acc. en chef d'un lion léopardé d'arg.

Cooke de Wheatley — *Yorkshire* (Baronet, 10 mai 1661.) D'or au chev. de gu., acc. de deux lions léopardés de sa., 1 en chef et 1 p. Cq. timbré d'une couronne murale d'arg. **C.**: un léopard lionné iss. de sa., coll. d'une couronne d'or.

Cookes de Norgrove — *Worcestershire* (Baronet, 24 déc. 1664. M. ét. vers 1701.) D'arg. à deux chev. de gu., acc. de six martinets du même, 3 et 2 en chef, et 1 en p. **C.**: une main, tenant un poignard.

Cool — *Amsterdam.* Ec.: aux 1 et 4 de sin. à trois choux d'arg.; aux 2 et 3 de gu. à trois flanchis d'or.

Cool — *Gouda.* De sin. à trois choux d'arg. — *Ou:* Ec.: aux 1 et 4 de sa. à trois flanchis d'or; aux 2 et 3 de sin. à trois choux d'arg. **C.**: un chou d'arg., ch d'un flanchis d'or; entre un vol de sa. (*ou*, entre un vol de sin. et d'arg.)

Cool (van der) — *Holl.* D'or à un arbre de sin., senestré d'un renard de gu., ramp. contre le fût; le tout soutenu d'une terrasse de sin.

Cool-Gramaye — *Holl., Flandre.* Les armes de **Cool,** à *Gouda.*

Cool de Wyneghem — *Brab.* De gu. semé de bill. d'or; à la bande du même, br. sur le tout. **C.**: un homme iss. hab. de gu. brandissant une massue.

Coolbrant — *Rotterdam.* D'or à trois aigles d'azur [V. **Colbrant.**]

Coole ou **Coelen** — *Brab.* D'arg. à trois feuilles de choux de sin.

Coole (de) — *P. d'Utrecht.* D'azur à trois choux d'or.

Coolen — *Holl.* D'or à trois chev. de gu.

Coolens — *Brab.* Ec.: aux 1 et 4 d'or à trois glands de sin.; aux 2 et 3 d'azur à cinq têtes et cols de grue d'arg., 2, 1 et 2.

Coolens — *Flandre.* Parti: au 1 d'or à un casque d'azur, grillé d'arg., taré de trois quarts, en chef, et un fermail en losange de gu. en p.; au 2 d'arg. à un arbre terrassé de sin., acc. d'un sanglier de sa., pass. devant le fût.

Coolhaas — *Holl.* Coupé: au 1 de gu. à un lièvre courant d'arg.; au 2 d'arg. à un chou de pourpre.

Coolhem (van) — *Flandre.* Fascé d'or et de sin.

Cooll — *Gorinchem.* D'arg. à l'aigle de sa.

Coolman — *Holl.* De gu. à trois chous d'arg.

Coolman — *Flandre* (An., 8 mars 1758.) Ec.: aux 1 et 4 d'arg. à trois merlettes de sa. (*Coolman*); aux 2 et 3 de gu. à trois flanchis d'arg., et à la bord. d'or (*Andries*). Cq. cour. **C.:** une merlette de sa., entre un vol d'arg. et de sa.

Coolput ou **Coelput** — *Flandre.* D'arg. à cinq fusées de gu., rangées en bande, acc. au canton sen. du chef d'un écusson d'arg. ch. de trois pals de gu.

Cools — *Dordrecht.* D'herm à trois pals de gu.; au fr.-q. de sa., ch. d'un lion d'or.

Cools — *Holl.* D'azur à trois canettes démembrées d'arg., bq. de gu.

Cools — *Flandre.* D'azur à six étoiles d'or. **C.:** une tête d'aigle d'azur, bq. d'or.

Cools, v. **Cool de Wyneghem.**

Coolscamp (van) — *Brab.* D'azur à une colombe d'arg., le vol levé; au chef d'herm.

Coomans — *Bois-le-Duc.* De sin. à la fasce d'or, acc. de trois roses d'arg.

Coomans — *Zél.* D'arg. à la fasce de gu., ch. de trois croiss. tournés d'or et acc. de six burèles ondées d'azur, 3 en chef et 3 en p.

Coolwijk ou **Koolwijk (van)** — *Delft.* Ec.: aux 1 et 4 d'or à deux flanchis accostés de gu.; aux 2 et 3 de gu. à trois choux d'arg. **C.:** un flanchis de gu., entre un vol d'or et de gu.

Cooman — *Leyde.* D'azur à une étoile (*ou* un rateau) d'or, acc. de trois canettes du même.

Cooman — *Brab.* D'or à trois pals d'azur; au chef de gu., ch. d'un saut. engr. d'arg., cant. en chef d'une bill. d'or.

Coop à Groen — *P. d'Overyssel.* D'or à un triangle de gu., touchant les bords de l'écu, posé sur sa base et ch. de trois bes. du champ. — *Ou:* Ec.: au 1 le triangle; au 2 de gu. au trèfle de sin., posé en barre; au 3 d'or au lion de gu.; au 4 d'arg. à trois épées au nat., deux passées en saut. et la troisième br. en fasce. A la fasce d'arg., br. sur l'écartelé.

Cooper — *Holl.* D'azur au chev. d'or, acc. de trois mains de carn., le poing fermé, posées en fasces.

Cooper — *Flandre.* De gu. à un cheval cabré d'arg. — *Ou:* De gu. à un cheval galopant d'arg., sur une terrasse de sin.

Cooper de Gadebridge — *Hertfordshire* (Baronet, 31 août 1821.) De sin. à la fasce crén. d'or, acc. en chef de deux phéons d'arg., la pointe en bas, et en p. de deux os humains du même, passés en saut. Cq. timbré d'une couronne murale d'arg. **C.:** deux palmes de sin., passées en saut., br. sur une pique au nat., houppée de gu. **D.:** NIL MAGNUM NISI BONUM.

Cooper de Walcot — *Somersetshire* (Baronet, 19 fév. 1828. M. ét. le 24 déc. 1838.) D'or à la bande d'azur, ch. de trois têtes de licorne d'arg. et acc. de deux têtes de lion de gu. **C.:** une licorne d'arg., assise devant deux lances de tournoi d'or, passées en saut.; le tout soutenu d'un tertre de sin.

Cooper de Woollahra — *Nouvelle Galles du Sud* (Baronet, 26 janv. 1863.) D'azur au chev. engr., acc. en chef de deux lions léopardés et en p. d'une étoile (8), le tout d'or. **C.:** un lion assis d'or, coll. d'azur, tenant une pique au nat. en pal, à laquelle est suspendue un écusson d'azur, ch. d'une étoile (8) d'or. **D.:** PERSEVERANTIA OMNIA VINCIT.

Cooper comte **de Shaftesbury,** v. **Ashley-Cooper** comte **de Shaftesbury.**

Coopman — *Dordrecht.* D'arg. à un ballot carré de gu., lié d'une corde en croix d'or et houppé aux angles du même.

Coopman — *Holl.* De sa. au chev. d'arg., acc. de trois merlettes du même.

Coopman — *Holl.* D'azur à une cloche d'or. Cq. cour. **C.:** la cloche.

Coopmans — *Danemark,* orig. de *Frise.* Parti: au 1 d'or à la demi-aigle de sa., mouv. du parti; au 2 coupé: *a.* de... à un dextrochère en fasce, iss. d'une nuée mouv. du flanc et acc. d'une marmite en p.; *b.* de... à trois trèfles de... **C.:** un trèfle. **D.:** NEC DOMINUS NEC SERVUS [Comp. **Koopmans.**]

Coopstad (van) — *Rotterdam.* Ec.: aux 1 et 4 de gu. au lion d'or; aux 2 et 3 de sa. à trois têtes de bouc d'arg.

Cooren — *Holl* Ec.: au 1 et 4 d'azur à une gerbe d'or, liée d'arg.; aux 2 et 3 d'arg. au lion de sa., arm., lamp. et cour. d'or. Cq. cour. **C.:** une jeune fille iss., posée de profil, hab. de sin., tenant de sa main dextre une grappe de raisins au nat. et embrassant de son bras sen. une gerbe d'or.

Coorenaert — *Gand.* De sin. à trois épis de blé d'or, tigés et feuillés du même.

Coorens — *Bruges.* D'azur à une étoile d'or, acc. de trois gerbes du même, liées aussi d'or.

Coorn — *Holl.* Coupé: au 1 d'azur à deux fleurs-de-lis accostées d'or; au 2 de gu. à une étoile (8) d'or.

Coorne, v. **Coren.**

Coornhuyse (van) — *Flandre.* De gu. à la fasce bret. et c.-bret. d'or.

Coorte — *Holl.* De gu. à la fasce d'arg., acc. en chef de deux étoiles d'or et en p. d'un croiss. du même.

Coosmans — *Brab.* D'azur à un coeur d'or, acc. de trois étoiles d'arg.

Coote de Ballilin — *Irl.* (Baronet, 2 avril 1620.) D'arg. au chev. de sa., acc. de trois foulques ou poules d'eau au nat. **C.:** une foulque au nat. **D.:** 1° VINCIT VERITAS; 2° COUTE QUE COUTE.

Coote comte **de Bellamont** — *Irl.* (Baron de *Colloony,* 6 sept. 1660; comte de *B.,* 2 nov. 1689. M. ét. en 1800.) D'arg. au chev. de sa., acc. de trois foulques du même, bq. et m. de gu.; et une étoile d'or en chef. **C.:** une foulque de l'écu. **S.:** deux loups d'herm. **D.:** VINCIT VERITAS.

Coote baron **Castle-Coote** — *Irl.* (M. ét. en 1827.) Les armes de *Coote* comte *de Bellamont.* **S.:** deux loups, au nat., coll. de couronnes d'or.

Coote de Donnybrooke — *Irl.* (Baronet, 18 mai 1774.) Les armes de *Coote* comte *de Bellamont,* augmentées d'une bord. ondée de sa. Sans devise.

Coote comte **de Mountrath** — *Irl.* (Baronet, 2 avril 1621; baron et vicomte *Coote* et comte de *M.,* 6 sept. 1660. M. ét. en 1802.) Ec.: aux 1 et 4 d'arg. au chev. de sa., acc. de trois foulques du même, bq. et m. de gu.; au 2 de gu. à la fasce d'or, ch. de trois tourt. d'azur et acc. de trois chevaux courants d'arg.; au 3 d'azur à six bill. d'or; au chef du même, ch. d'un lion iss. de sa. **C.:** une foulque de l'écu. **S.:** deux loups de sa., coll. chacun d'une couronne d'or. **D.:** VINCIT VERITAS.

Cooth (van) — *Brab. sept.* Coupé: au 1 trois étoiles rangées; au 2 plein. **C.:** une étoile, entre un vol.

Cootwick (van) — *Holl.* D'arg. à deux fasces de sa., la première supp. trois corneilles du même.

Cooy — *Schiedam.* D'arg. à une fasce ondée, acc. en chef de trois couvercles carrés convexes, couchés, posés 2 et 1, le tout d'azur, lesdits couvercles doublés à l'intérieur de gu.

Cop — *Amsterdam.* D'azur à une coupe couverte d'or, acc. en chef de deux étoiles du même.

Cop — *Holl.* De sin. à trois bagues d'or, châton à l'intérieur de rubis.

Cop — *Genève.* De gu. à une coupe d'or; au chef d'azur, ch. de trois fleurs-de-lis du sec.

Copal — *Holl.* Ec.: au 1 d'or à la demi-aigle de sa., mouv. du parti; au 2 d'arg. à trois chouettes cont. au nat., rangées en fasce; au 3 de sin. à deux renards cont. de gu., l'un sur l'autre; au 4 d'arg. à un édifice de gu. sur une terrasse de sin., sous un ciel d'azur. Sur le tout coupé, de sin. à une fleur-de-lis d'or, sur gu. à un croiss. d'arg.; à la fasce d'arg., br. sur le coupé.

Copal — *Zél.* Parti: au 1 d'or à la demi-aigle de sa., mouv. du parti; au 2 d'arg. à trois roses de gu.

Copauern auf Puechschlag — *Bav.* (M. ét.) D'arg. à un homme iss., hab. d'azur, au rabat d'arg., ceint du même, tort. d'azur, tenant de sa main dextre trois épis d'or. **C.:** trois épis d'or, entre un vol d'arg., chaque aile ch. d'un croiss. figuré d'azur, celui à dextre cont. et celui à sen. tourné. **L.** d'arg. et d'azur. — (Nob. du St.-Empire, 22 juin 1745.) Ec.: aux 1 et 4 les armes précédentes; aux 2 et 3 de gu. à un cheval cabré d'arg. (*Reitter.*) Cq. cour. **C.:** celui des trois épis entre le vol. **L.** d'arg. et d'azur.

Copaun — *Allem.* Coupé d'azur sur or; à un

Digitized by Google

coq d'Inde au nat., br. sur le coupé et posé sur un tertre de sin. **C.**: deux prob. d'arg. **L.** d'arg. et d'azur.

Cope de Brewerne — *Oxfordshire* (Baronet, 1 mars 1713. M. ét. le 30 déc. 1821.) D'arg. au chev. d'azur, ch. de trois fleurs-de-lis d'or et acc. de trois roses de gu., tigées et feuillées de sin. **C.**: une fleur-de-lis d'or, sommée d'une tête de dragon de gu. **D.**: ÆQUO ADESTE ANIMO.

Cope de Hanwell — *Oxfordshire* (Baronet, 29 juin 1611.) Les armes précédentes.

Coper — *Holl.* D'azur au chev. d'or, acc. de trois poings fermés de carn., 2 et 1, chaque poing posé en fasce.

Copernic, v. **Kopernik**.

Copes — *Utrecht.* D'or à la croix échiq. d'arg. et de sa. Sur le tout un écusson d'arg., ch. d'un lion de sa. **C.**: un vol d'or, chaque aile ch. d'une fasce échiq. de sa. et d'arg.

Copes van Cattenburch — *Holl.* Ec.: aux 1 et 4 d'arg. à trois fers-de-moulin de sa. (*Cattenburch*); aux 2 et 3 d'or à la croix échiq. d'arg. et de sa., ch. en coeur d'un écusson d'arg. au lion de sa. (*Copes.*) **C.**: un fer-de-moulin de sa

Copes van Hasselt — *Gueldre.* Ec.: aux 1 et 4 d'or à un laurier arr. de sin. (*Hasselt*); aux 2 et 3 d'or à la croix échiq. d'arg. et de sa., ch. en coeur d'un écusson d'arg. au lion de sa. (*Copes*). **C.**: une branche d'arbre; *ou*, une tête de More, tort. d'or.

Copilli — *Dalmatie* D'azur (*ou* de gu.) au chev. ployé d'or (*ou* de sa.), acc. de trois compas d'or, chaque compas ouvert en chevron. Cq. cour. **C.**: une coupe d'or. **L.** d'or et d'azur.

Copin — *Forez.* D'azur à un pin d'arg., sommé d'un coq d'or.

Copis (Barons) — *P. de Liége, Limb.* D'arg. à quatorze tourt. de gu., 4, 4, 3, 2 et 1 Cq. cour. **C.**: un sauvage iss., tenant de sa main dextre une massue posée sur son épaule, et de sa sen. un bouclier. **T.**: deux sauvages de carn., ceints et cour. de lierre, arm. de massues, tenant chacun une bannière aux armes de l'écu.

Copley baron **Lyndhurst** — *Hampshire* (Baron, 27 avril 1827. M. ét. le 12 oct. 1863.) D'arg. à la croix ancrée de sa.; à la bord. d'azur, ch. de huit coquilles du champ. **C.**: un bras, arm. au nat., ch. d'une coquille d'or, le poignet environné d'une couronne de laurier de sin., la main tenant un poignard d'arg., garni d'or, en fasce. **S.**: deux aigles au nat., le vol levé, ornées d'un collier d'or auquel est suspendu un écusson d'arg. ch. d'une croix ancrée de sa. **D.**: ULTRA PERGERE.

Copley de Sprotborough — *Yorkshire* (Baronet, 17 juin 1661. M. ét. le 9 avril 1709.) D'arg. à la croix ancrée de gu. **C.**: une tête et col de griffon au nat.

Copley de Sprotborough — *Yorkshire* (Baronet, 28 août 1778.) Ec.: aux 1 et 4 d'arg. à la croix ancrée de gu. (*Copley*); aux 2 et 3 de gu. à un mulet pass. d'arg. (*Moyle*). Cq. cour. **C.**: un panache de deux rangs de pl. d'aut., 5 et 5. **D.**: IN CRUCE VINCO.

Copons — *Catalogne.* De gu. à trois coupes couvertes d'or, rangées en fasce, surm. chacune d'une couronne du même.

Copons — *Esp.* De gu. à un coupe d'or, de laquelle sortent de chaque côté trois têtes de serpent de sin.

Coppe (de la) — *P. de Liége.* D'or à une tête de More, tort. de gu., acc. de trois croiss. d'azur.

Coppen — *Lorr.* (An., 4 janv. 1527.) D'arg. à la bande d'azur, ch. de trois soucis d'or.

Coppenaal (van) — *Holl.* D'azur au chev. de sa., ch. d'un cygne d'arg. et acc. de trois coupes couvertes du même. **C.**: un vol.

Coppenolle (de) — *Tournaisis.* D'arg. à trois scarabées de sa.

Coppenolle (de) — *Flandre.* De gu. au chev. d'arg., acc. de trois têtes et cols d'aigle d'or.

Coppenolle (van) — *Brab.* D'azur à trois têtes d'oiseau d'or.

Coppenolle (van) — *Flandre.* D'or à six los. de sa.

Coppens — *Bois-le-Duc.* D'azur à un buste de jeune homme aux bras tronqués, d'or, posé de trois quarts.

Coppens — *Brab.* De sin. à trois coupes couvertes d'or.

Coppens — *Brab.* D'azur à une branche de chêne, posée en bande, au nat. fruitée d'un gland pendant d'or.

Coppens — *Hainaut, Gand* (Barons, 30 nov. 1766; rec. dudit titre, 13 août 1823 et 21 nov. 1870.) D'or à une hure de sanglier de sa., défendue d'arg., languée et ensanglantée de gu., traversée d'une flèche de gu., en bande, la pointe en haut. **C.**: un homme iss., hab. d'azur, arm. d'une épée et d'un bouclier. **S.**: deux hommes, hab. d'azur, les bras et les jambes nus, tenant chacun une bannière, celle à dextre aux armes de l'écu, celle à sen. de gu. à trois pals de vair.

Coppens — *Fl. fr.* (Barons, 29 nov. 1821.) D'azur à trois pommes de pin d'or.

Coppens, v. **Koppen**.

Coppequesne — *Pic., Art.* De gu. à trois glands d'or. (coupes d'or.

Copper ou **Coppert** — *Brielle.* De gu. à trois

Coppet — *Tournai.* D'or à la bande de gu., ch. de trois coquilles d'arg. et acc. en chef d'une aigle ép. d'azur.

Coppet — *Yverdon.* D'azur à une coupe d'or en chef et un croiss. du même en p. **C.**: un lion iss. d'or, tenant entre ses pattes une coupe du même.

Coppier — *Dauphiné.* De gu., au chef d'herm.

Coppier — *Genevois.* D'azur à trois coupes d'or.

Coppier de Calslaghen — *Holl.* De gu au. lion naiss. d'arg., arm., lamp. et cour. d'or. **C.**: un vautour ess. d'arg., la tête cont.

Coppier de la Murette — *Forez, Vivarais.* De sa. à trois coupes d'arg.

Coppier van Oudendyk — *Holl.* Coupé: au 1 de gu. au lion naiss. d'arg., arm., lamp. et cour. d'or, mouv. du coupé (*Coppier*); au 2 losangé d'or et de sa. (*Oudendyk*). — *Ou:* Parti: au 1 de *Coppier*; au 2 d'*Oudendyk*.

Coppieri — *Vérone.* D'azur à une coupe d'arg.

Coppieters — *Gand* (An., 25 sept. 1689.) D'azur à la fasce d'or, acc. de trois coupes couvertes du même. **C.**: une coupe de l'écu.

Coppieters de Craysbille — *Bruges* (Nob. du St.-Empire, 22 avril 1733; chevaliers, 28 oct. 1822.) Parti d'azur et de gu.; à une épée d'arg., garnie d'or, br. en barre sur le parti; et une coupe couverte d'or, br. sur le tout. Cq. cour. **C.**: la coupe. **L.**: à dextre d'azur et d'or, à sen. de gu. et d'or.

Coppieters-Stochove — *Flandre.* Les armes de **Coppieters t'Wallant.**

Coppieters t'Wallant — *Bruges* (Rec. de nob., 25 sept. 1822.) D'azur à une épée d'arg., garnie d'or, posée en bande; et une coupe couverte d'or, br. sur le tout. Cq. cour. **C.**: les meubles de l'écu. **L.** d'azur et d'or. **D.**: SITIO JUSTITIAM.

Coppin de Beausaint — *P. de Namur* (Barons, 20 fév. 1816. M. ét.) De gu. à la croix d'or, acc. aux 1 et 4 d'un cygne d'arg. et aux 2 et 3 d'une fasce d'arg. Cq. cour. **C.**: un cygne iss. d'arg., les ailes étendues. **L.** de gu. et d'arg. **T.** à dextre: un sauvage de carn., brandissant de ses deux mains une massue au-dessus de son épaule dextre.

Coppin de Conjoux (Barons) — *P. de Namur* (M. ét.) De gu. à la croix d'or, anglée de quatre clous de la passion d'arg. et acc. aux 1 et 4 d'un cygne d'arg., bq. et m. d'or, et aux 2 et 3 d'une fasce d'arg. Cq. cour. **C.**: le cygne. **L.** de gu. et d'or. **T.**: deux sauvages de carn., ceints et cour. de lierre, arm. chacun d'une massue reposant sur le sol.

Coppin de Falaën (Barons). Les armes précédentes.

Coppin d'Ossoy — *Tournaisis.* D'azur à un coq de sa., crêté, barbé et m. de gu., la patte dextre posée sur un pain au nat., le tout soutenu d'une terrasse de sin.

Coppini — *Aut.* D'azur à deux coupes accostées d'or et dans chacune un coq à queue de dragon, d'arg., cour. d'or, celui à dextre cont. Cq. cour. **C.**: la coupe de sen., avec le coq. **L.**: à dextre d'or et d'azur, à sen. d'arg. et d'azur.

Coppo — *Venise.* De gu. au chev. d'or, acc. de trois coupes couvertes du même.

Coppola — *Naples.* D'azur semé de fleurs-de-lis d'or; à un calice du même, br. sur le tout.

Coppola marquis **de Missanello** — *Naples* (Marquis, 1590.) D'azur à un calice d'or, accosté de deux lions affr. du même, touchant de leurs pattes ledit calice.

Coppoli — *Florence.* De gu. à la fasce d'or, acc. de trois coupes couvertes du même.

Copriva von Reichsperg und Nesselthal — *Frioul, Silésie* (Nob. du St.-Empire et nob. d'*Aut.*, 10 mars 1653; barons en *Hongrie*, 19 juillet 1657; cont. dudit titre, 22 mai 1666.) Coupé d'un trait, parti de trois autres, qui font huit quartiers: aux 1 et 7 d'arg. à deux fasces de gu.; aux 2 et 6 de sin. au bélier sautant d'arg., tenant entre ses dents une feuille d'ortie de sin.; aux 3 et 5 d'arg. à deux bandes de gu.; aux 4 et 8 d'azur au lion d'or, soutenu d'un tertre de sin. et tenant une épée d'arg. Sur le tout de gu. au palrie

renversé d'arg.; ledit surtout cour. Trois cq. cour. **C.**: un chevalier iss., au nat., le casque panaché de trois pl. d'aut., une d'or entre deux d'azur, la visière levée, tenant de sa main sen. un sceptre d'or, la dextre appuyée sur sa hanche; 2° une aigle de sa.; 3° le bélier, iss. **L.**: à dextre d'or et d'azur, à sen. d'arg. et de gu.

Copsiaux — *Tournai.* D'or à la fasce de gu., ch. de trois trèfles d'arg. et acc. de trois aigles d'azur.

Coq (le) — *Poitou.* D'arg. à un coq hardi de gu., posé sur une terrasse de sin.

Coq (von le) — *Saxe* (An., 27 janv. 1776. M. ét. le 30 juin 1830.) Parti: au 1 d'azur à une épée à corbeille d'arg., posée en bande, la pointe en bas; au 2 d'azur à trois fleurs-de-lis d'arg. Deux cq. cour. **C.**: 1° un lion iss. et cont. d'or; 2° un coq d'or. **L.** d'arg. et d'azur.

Coq (von le) — *Prusse* (An., 4 nov. 1838.) D'azur à trois coqs d'or. Cq. cour. **C.**: un lion iss. d'or.

Coq (von le) — *Berlin* (An., 22 juillet 1874 et 17 sept. 1875.) Ec.: aux 1 et 4 d'azur à trois coqs d'or; au 2 d'azur à trois fleurs-de-lis d'arg.; au 3 d'azur à une épée d'arg., garnie d'or, posée en bande la pointe en haut. L'écu bordé d'or. **C.**: un lion iss. d'or. **L.** d'or et d'azur.

Coq (le) de Keranguen — *Bret.* D'azur au coq d'or.

Coq (le) de la Preuzière — *Bret.* D'azur à un besant d'arg., ch. d'un coq de sa., crêté et barbé de gu.

Coq (le) de la Ribergière — *Bret.* De sin. à trois gerbes d'or.

Coq (le) du Vergier — *Bret.* De gu. à deux bars adossés d'or, acc. de trois trèfles du même.

Coquebert de Montbret (Baron de l'Empire) — *Champ.* De gu. à trois coqs hardis et chantants d'or.

Coquebert de Romain — *Champ., Bret.* De gu. à trois coqs d'or.

Coquelaere (de) ou **de Kokelare** — *Bruges.* D'azur à trois bes. d'arg. [V. **de Kokelaer.**]

Coquelet — *Limb.* D'or à la fasce d'azur, acc. de trois coqs de gu., les deux du chef affr.

Coquelet — *Brab.* Coupé d'arg. sur or; à la fasce d'azur, br. sur le coupé et acc. de trois coqs de gu., les deux du chef affr.

Coquelin — *Salins* (*Franche-Comté.*) D'azur à trois coquilles d'arg.

Coquelin marquis **de Germigney** — *Franche-Comté.* D'azur à deux licornes affr. d'or, accornées d'arg., les cornes passées en saut. **D.**: EN ATTENDANT MIEUX GERMIGNEY.

Coquerel — *Pic.* De gu. à trois coqs d'or.

Coquerel — *Pic., Prov.* De sin. à un coq d'arg., crêté, bq., barbé et m. de gu., surm. d'une fleur-de-lis d'or.

Coquerie (de la) — *Brab.* D'azur au chev. d'or, acc. en chef de deux étoiles d'arg. et en p. d'une rose du même.

Coquet [Coquet de la Roche-Montbrun, Coquet de St.-Lary] — *Guyenne.* D'azur au chev. d'or, acc. en p. d'un coq du même, crêté et barbé de gu.; au chef de gu., ch. de trois étoiles d'arg.

Coquette — *Lorr.* (An., 19 avril 1675.) D'azur à trois bandes d'or, et entre les bandes deux portails du même; au chef de gu., ch. de trois molettes d'or.

Coquiers — *Dauphiné.* D'azur à un coq d'arg., crêté et barbé de gu.

Coquillaux — *Franche-Comté.* D'azur à trois coquilles d'or.

Coquille — *Nivernais.* D'azur à un mât d'arg., acc. de trois coquilles d'or.

Coquille — *Guadeloupe* (An., 2 juillet 1770.) D'azur à trois coquilles d'or.

Coradini *dit* **Buonacorsi** — *Padoue.* D'azur à la bande d'or, ch. de trois coeurs de gu., posés chacun en barre, et acc. de deux étoiles du sec.

Coradino — *Legnago.* Coupé d'arg. sur or, à la fasce de sa., br. sur le coupé, et au coeur enflammé de gu., br. sur la fasce; l'or ch. de deux serpents ondoyants en pals et affr. de sin., les têtes br. sur ladite fasce.

Corail ou **Coraill** — *Lang.* D'or à un écureuil de gu., fixant une étoile du même, posée au canton dextre du chef.

Corail de Rennevillle — *Lang.* D'or à une branche de corail de gu., terrassée du même; au chef de gu., ch. d'un croiss. d'arg. entre deux étoiles d'or.

Coral — *Lyonnais.* D'or à une branche de corail de gu. **D.**: NEC HERBA, NEC ARBOR.

Coral (Comtes) — *Limousin, Poitou.* De gu. à la croix pattée alésée d'or soutenue par deux lions ramp. et affr. du même et chargée d'un bâton d'azur, posé en bande. **S.**: deux lions, au nat.

Coral, v. **Guy de Coral.**

Coran — *Bret.* (M. ét.) De sa. à une molette d'arg., acc. de trois fleurs-de-lis du même.

Corbacho [anciennement **d'orbach**] — *Castille,* orig. d'*Allemagne.* De gu. à une épée d'arg., garnie d'or, en pal, la lame ch. des mots A EL VALOR Y LEALTAD, en lettres de sa. et accostée de deux tours d'arg., sommées chacune de trois tourelles du même, chaque tour surm. de cinq panelles d'arg., 2, 1 et 2, les tiges en haut.

Corbara (Comtes) — *Italie.* De gu. à la bande d'arg., acc. de deux fleurs-de-lis du même.

Corbau de Lycka (Comtes) — *Dalmatie.* D'arg. à l'aigle de sa., bq., m. et cour. d'or. Cq. cour. **C.**: l'aigle.

Corbau de Lycka (Comtes) — *Dalmatie.* Parti, d'un bandé de gu. et d'arg. de six pièces, et de gu. à trois bandes d'arg., les bandes d'émaux opposés s'entretouchant.

Corbault — *Zél.* D'arg. à trois haches de sa., emm. d'or, posées en pals, 2 et 1, les deux du chef affr.

Corbeau (de) — *Forez.* D'or à trois têtes de corbeau arr. de sa.

Corbeau (de) de Lanfrey — *Savoie, Bugey, Dauphiné.* Ec.: aux 1 et 4 d'or à trois fasces de sa. (*Corbeau*); aux 2 et 3 d'azur à une lamproie ondoyante d'arg., en pal (*Lanfrey*).

Corbeau (de) de Vaulserre (Marquis) — *Savoie, Dauphiné.* D'or à trois fasces de sa. **S.**: deux corbeaux de sa. **D.**: NIL NISI VIRTUTE.

Corbeeck-over-Loo (Barons **de**), v. **Daneels** barons **de Corbeeck-over-Loo.**

Corbehem — *Art.* D'arg. à la bande d'azur, ch. de trois merlettes d'or.

Corbehem — *Pic.* De sin., au chef d'herm. — *Ou:* De sin. à la fasce d'herm.

Corbeil — *Ile-de-Fr.* D'arg. au griffon de gu.

Corbeke (van) — *Brab.* D'azur à la fasce d'or, acc. de trois étoiles d'arg.

Corbeke (van) — *Brab.* D'arg. au saut. engr. de gu., cant. de douze croisettes du même.

Corbeke (van) — *Brab.* D'azur fretté d'arg.; au chef du même, ch. de trois maillets penchés de gu.

Corbel — *Bret.* D'arg. à trois corbeaux de sa.

Corbelli — *Italie, Prov.* D'or à trois fasces de sa.

Corbelli — *Udine.* Coupé d'arg. sur sin.; à deux pattes d'aigle de gu., passées en saut., les ongles en bas, br. sur le coupé.

Corbera — *Esp.* Gironné d'or et de gu.

Corbera — *Catalogne.* D'or à cinq corbeaux de sa., 2, 1 et 2.

Corberon (Marquis et barons **de**), v. **Bourrée** et **Bouton.**

Corbet — *Seville.* Ec.: aux 1 et 4 d'or à trois corbeaux de sa.; aux 2 et 3 d'azur à trois fleurs-de-lis d'or. Sur le tout d'or à une gerbe d'avoine de sin.

Corbet — *Norm.* D'or à trois corbeaux de sa.

Corbet d'Adderley — *Shropshire* (Baronet, 27 juin 1786. M. ét. le 31 mars 1842.) D'or à un corbeau de sa. **C.**: un éléphant d'arg., houssé d'or et de sa., défendu d'or, portant une tour de trois étages du même. Au-dessus du cimier la **D.**: VIRTUTIS LAUS ACTIO. Au-dessous des armes la **D.**: DEUS PASCIT CORVOS.

Corbet vicomte **Corbet** — *Shropshire* (Vicomte, 1679. M. ét.) Les armes de *Corbet d'Adderley.* **S.**: à dextre un lion au nat.; à sen. un éléphant d'arg.

Corbet baron **Corbet de Caus** — *Shropshire* (M. ét.) Les armes précédentes.

Corbet de Leighton — *Shropshire* (Baronet, 20 juin 1642. M. ét. le 25 sept. 1774.) D'or à deux corbeaux de sa., l'un sur l'autre; à la bord. engr. de gu. semée de bes. d'or. Le **C.** de *Corbet d'Adderley.*

Corbet de Moreton — *Shropshire* (Baronet, 29 janv. 1642. M. ét. le 6 août 1688.) Les armes de *Corbet d'Adderley. Autre cimier:* un écureuil d'or, surm. de la **D.**: DUM SPIRO SPERO.

Corbet de Moreton — *Shropshire* (Baronet, 3 oct. 1808.) Les armes précédentes, avec les deux cimiers.

Corbet de Sprowston — *Norfolk* (Baronet, 4 juillet 1623. M. ét. en 1661.) Les armes de **Corbet d'Adderley.**

Corbet de Stoke — *Shropshire* (Baronet, 19 sept. 1627. M. ét. le 7 mai 1750.) Les armes de **Corbet d'Adderley.**

Corbie — *Beauvoisis.* D'or à trois corbeaux de sa., bq. et m. de gu.

Corbier — *Poitou.* D'arg. à un cormier de sin.,

Digitized by Google

accosté de deux cailles de sa. et surm. de trois annelets de gu., rangés en chef.

Corbière — *Lang.* D'azur à une tête humaine d'or, cour. de lauriers de sin., posée en chef, accostée de deux étoiles du sec., et une aigle d'arg. en p.

Corbière (de la) — *Han.* D'or à un corbeau au de sa. C.: le corbeau. M.: deux corbeaux de sa.

Corbière (de la) — *Genevois.* D'or à un corbeau de sa.

Corbière (de la) — *Genevois.* D'arg. à un corbeau de sa., bq. et m. de gu., posé dans l'attitude de l'aigle héraldique, le vol abaissé.

Corbière (de la) — *Genevois.* De gu. à la bande d'arg., ch. d'un corbeau de sa. C.: une aigle iss. de sa., bq. de gu. L. d'arg. et de gu.

Corbière (de la) de Juvigné — *Maine, Bret.* D'arg. au lion de sa., arm., lamp. et cour. de gu.

Corbières (Comtes) — *Bret.* D'azur au chev. d'or, acc. en p. d'un coq du même.

Corbières — *Lang.* D'arg. à un corbeau de sa., posé sur une terrasse de sin.

Corbières — *Fribourg.* De gu. à la bande d'arg., ch. d'un corbeau de sa. C.: un demi-vol de sa.

Corbigny — *Nivernais.* D'azur à trois corbeilles d'or.

Corbin — *Prusse* (Ren. de nob., 8 nov. 1786.) D'arg. au chev. de gu., acc. de trois oiseaux de sa. posés chacun sur une boule du sec.; le tout surm. d'une fasce en divise de gu. L'écu bordé de sa. Cq. cour. C.: un bras arm. de sa., tenant un grêlier d'or. L. d'arg., de gu. et de sa.

Corbin de Mangon — *France.* D'or à la fasce ondée d'azur, acc. de trois cors-de-chasse de sa., vir. d'arg., eng. de gu.

Corbin de la Villeneuve — *Bret.* D'arg. à un ours pass. de sa., bridé d'or.

Corbinaye (de la) — *Bret.* D'arg. à la croix dentelée de gu., cant. de quatre corneilles de sa.

Corbineau (Comte de l'Empire) — *France.* Coupé: au 1 d'azur au lion d'arg., tenant une épée du même; au 2 d'or à trois bras de carn., l'un sur l'autre, mouv. du flanc sen.

Corbineau (Baron de l'Empire) — *France.* D'azur à un sénestrochère, arm. d'or, tenant une massue du même, en chef, et en p. un serpent d'arg., se mordant la queue, traversé de deux épées d'or, passées en saut.

Corbinelli — *Florence.* D'azur au cerf ramp. d'arg.

Corbinière (de la) — *Bret.* D'arg. à trois têtes de corbeau de sa.

Corbisier de Méaultsart — *Bruxelles* (An., 22 sept. 1843.) D'arg. à trois trèfles de sin.; au chef d'azur, ch. d'une étoile d'or. Brl. d'arg. et d'azur. C.: l'étoile. L. d'arg. et de sin.

Corbizzi — *Florence.* Parti d'or et de gu.

Corboli — *Toscane.* D'or à trois corbeaux de sa.

Corbon de la Corbonnaye — *Bret.* (An., 1400.) D'or à un corbeau de sa.

Corbon de la Gorberie — *Bret.* D'azur à une perche d'or, posée sur une terrasse de sa.

Corboud (Barons) — *Allem.* Coupé d'azur sur or; au lion coupé d'or sur gu.; au chef d'or, ch. d'une fleur-de-lis d'azur entre deux pals du même, ch. chacun d'une fleur-de-lis d'or. Trois cq. cour. C.: 1° un lion iss. et cont. d'or; 2° une aigle ép. de sa.; 3° un bras arm., brandissant une épée, le tout au nat.

Corby — *Tournaisis.* D'azur semé de couronnes d'or.

Corby — *Tournaisis.* D'azur à la fasce d'arg., ch. de trois croisettes de gu.

Corcebeut — *Brab.* D'or à la croix de gu., cant. de quatre étoiles (3) du même.

Corcelles — *Beaujolais.* Ec. d'arg. et d'azur.

Corcelles — *P. de Vaud.* D'or au pal d'azur, ch. d'un lévrier ramp. d'arg., surm. d'une fleur-de-lis du

Corcelles, v. **Tircuy de Corcelles.** (même.

Corches — *Norm.* D'arg. à la bande d'azur, ch. de trois bes. d'or.

Corcin, v. **le Corsin du Tertre.**

Corcondray — *Franche-Comté* (M. ét.) D'azur au lion d'or, cour. du même.

Corcovich ou **Goykovich** — *Serbie.* De gu. à la croix d'or, acc. aux 1 et 4 d'un croiss. d'arg., posé en barre, les cornes dirigées vers le canton dextre du chef, et aux 2 et 3 d'une étoile (8) d'arg. C.: un cerf iss. d'or. L. d'or et de gu.

Corcuera — *Esp.* D'arg. à cinq panelles de gu., les tiges en haut, 2, 1 et 2, acc. en p. de trois fasces ondées d'azur. — *Ou.* D'or à cinq panelles de sin., les tiges en haut, 2, 1 et 2, acc. en p. d'un fascé-ondé d'azur et d'arg. de six pièces.

Corda (Baron de l'Empire) — *Lorr.* Ec.: au 1 d'arg. à un fort de sa., terrassé du même, battu par une mer d'azur; aux 2 et 3 d'or à une épée d'azur, environnée d'une branche de laurier de sin.; au 4 de gu. au mortier d'or sur son affût, acc. de bombes du même.

Corday — *Norm.* D'arg. au lion de gu.

Corday — *Norm.* De sa. à deux cordes d'or, posées en fasces.

Corday d'Armans — *Norm.* D'azur à trois chev. brisés d'or. D.: CORDE ET ORE [*Charlotte C.*, qui tua Marat, était de cette famille.]

Corday d'Orbigny — *Norm.* D'azur à trois chev. brisés d'or. D.: CORDE ET ORE. (orle.

Corde — *Art.* D'azur à huit croiss. d'or, rangés en

Cordebeuf — *Auv. Armes anc.:* De sa. au lion d'arg. — *Armes mod.:* Ec. en saut. d'herm. et d'arg.; à deux fasces d'azur, br. sur le tout.

Cordebeuf de Montgon — *Auv.* Ec.: aux 1 et 4 échiq. d'arg. et d'azur; au chef de gu. (*Montgon*); aux 2 et 3 les armes modernes de *Cordebeuf.*

Cordeiere (de) — *Brab.* D'arg. à la fasce de gu., ch. d'une mâcle du champ et acc. de six étoiles (8) du sec.

Cordelier (le) de Chennevières — *Pic., Champ.* D'azur à trois gerbes d'or; au fr.-q. d'arg., ch. d'un lion de sa.

Cordelier (le) de la Grange — *Forez.* Les armes de **le Cordelier de Chennevières.**

Cordelina — *Vicence.* De gu. à trois tiges feuillées de sin., mouvantes de trois coeurs accostées d'arg. en p., chaque tige fleurie de trois pensées mal-ordonnées d'azur.

Cordell de Long-Melford — *Suffolk* (Baronet, 22 juin 1660. M. ét. au mois de mai 1704.) De gu. au chev. d'herm., acc. de trois têtes de griffon d'arg. C.: un dragon ailé de sin., crêté et barbé de gu.

Cordelles — *Esp.* De gu. à un coeur humain au nat., rayonnant d'or; au chef du même, ch. d'une aigle de sa., cour. de gu.

Cordelois de Wittenburg — *Rotterdam.* De gu. au chev. d'or, acc. de trois croiss. du même. A un écusson d'azur, ch. d'une fleur-de-lis d'or, br. sur le chev.

Cordemoy — *Auv., Franche-Comté, Ile Bourbon* (An., 1600.) D'azur à une colline de trois coupeaux d'arg., mouv. de la p., acc. en chef d'un soleil d'or.

Corder — *Esp.* De gu. à un mouton pass. au nat.

Corderi — *Piémont* Ec., d'arg. un coeur de gu., et de gu., plein.

Cordero — *Castille.* Coupé: au 1 de gu. à une tour d'or, ouv. et aj. d'azur, sommée de trois tourelles du sec., celle du milieu plus élevée; au 2 de sin. à deux agneaux pass. d'arg., l'un sur l'autre.

Corderoy — *Poitou.* De sa. à la bande câblée d'or.

Cordes — *Forez.* D'or à cinq fasces ondées d'azur.

Cordes, v. **Marquis de Cordoue.**

Cordes de Waudripont — *Belg. Armes anc.:* D'or semé de trèfles d'azur; à deux huchets adossés de gu., eng. et vir. d'azur, br. sur le tout. C.: une tête et col de griffon d'or, entre un vol d'or et d'azur. — *Armes mod.:* D'or à deux lions adossés de gu., arm. et lamp. d'azur, les queues passées en saut. C.: un mulet de gu., barbé et bridé d'or, clariné d'arg. *Cri:* CUL à CUL.

Cordes, v. **Rentaime dit de Cordes.**

Cordesse — *P. de Clèves.* D'azur à trois chev. d'or.

Cordey — *Yverdon.* D'azur à trois coeurs d'arg., appointés en pairle renversé, le coeur en haut cour. aussi d'arg.; le tout br. sur deux flèches du même, passées en saut.

Cordier — *Art.* D'or à deux griffons affr. de gu.

Cordier — *Norm.* D'azur à la fasce d'or, acc. de trois coquilles du même.

Cordier — *Norm.* De gu. à trois lances d'or.

Cordier — *Lorr.* (An., 1634.) D'azur au chev. d'arg., acc. en chef de deux étoiles d'or et en p. d'une tête de léopard du sec.; au chef d'arg., ch. de deux croix pattées de sa.

Cordier — *Strasbourg.* De sa. à la bande ondée d'arg., côtoyée de deux courroies nouées du même. C.: un homme iss., hab. de gu., tort. du même, tenant de sa main dextre un trident d'arg. et de sa sen. un rateau du même, passés en saut. devant son corps.

Cordier (le) de Croust — *France.* D'azur à la bande d'arg., ch. de cinq tourt. de gu. et acc. de deux molettes d'or.

Cordier de Launay — *Ile-de-Fr.* D'azur au chev. d'or, acc. de trois croiss. d'arg.

Cordier de Perney — *P. de Trèves* (Nob. du St.-Empire, 4 juillet 1792.) D'arg. à un buste de More, cour. à l'antique d'or, posé de profil. C.: un demi-vol d'arg., surm. de la D.: POST FUNERA VIRTUS. L.: à dextre d'arg. et de sa., à sen. d'or et de sa.

Cordier (le) de Restigon — *Bret.* D'azur à une cordelière d'or, passée en lacs d'amour.

Google

Cordier de Roucourt — *Hainaut.* De sa. au lion d'arg., arm. et lamp. d'azur, acc. de trois étoiles (5) du sec. **C.:** le lion, iss.

Cordier (le) du Trone — *Norm.* D'azur à trois griffons d'or; à cinq los. d'arg., accolées en bande, br. sur le tout. (de sa.

Cordo (da) — *Vérone.* D'or à une tête et col d'âne

Cordome — *Norm.* D'azur à une épée d'arg., acc. de cinq molettes du même, 1 en chef et 2 à chaque flanc.

Cordon — *Norm.* D'azur à trois cordons d'or.

Cordon — *Champ., Bret.* D'herm. à deux fasces de gu.

Cordon — *Bugey.* Ec. d'arg. et de gu.

Cordonnier — *P. de Bruges.* De gu. au chev. d'arg., acc. de trois têtes et cols de boeuf du même, les deux du chef affr.

Cordonnier — *Bret.* De gu. à six annelets d'or.

Cordouan — *Norm.* D'or à un lion de sa. et une quintefeuille du même, posés en chef, le premier à dextre et le sec. à sen.; et une autre quintefeuille de sa., posée en p.

Cordouan ou **Cordovan** — *Maine, Tour., Orléanais.* D'or à la croix engr. de sa., cant. de quatre lions de gu., arm. et lamp. du sec.

Cordoue (Marquis) — *Prov.* D'azur à un ours ramp. d'arg, supp. de ses pattes de devant un monde d'or, cintré et croisé du même. **S.:** une aigle de gu. **D.:** FERME EN L'ADVERSITÉ.

Cordouenne — *Lang.* D'arg. à sept los de gu., 2, 3 et 2.

Córdova — *Guipuzcoa.* D'arg. à un figuier de sin., acc. de deux loups pass. de sa., l'un au pied de l'arbre, cont., br. sur le fût, et l'autre un peu plus haut, pass. à dextre, derrière le fût.

Córdova — *Murcie.* D'or à quatre pals de gu.

Córdova — *Andalousie.* D'or à trois fasces de gu. [Comp. **Comares de Córdova.**]

Córdova ducs **de Cardona** — *Castille.* Coupé d'un trait, parti de deux autres, qui font six quartiers: au 1 d'or à quatre pals de gu.; au 2 coupé: *a.* de gu. à une tour sommée de trois tourelles d'or, *b.* d'arg. au lion de gu., cour. d'or; au 3 éc. en saut., d'or à quatre pals de gu., et d'arg. à l'aigle de sa., cour. d'or; au 4 éc. en saut., d'or à quatre pals de gu., et d'azur semé de fleurs-de-lis d'or; au 5 éc. en saut., d'or à quatre pals de gu., et d'un échiq. de sa. et d'arg.; au 6 d'or à l'aigle ép. de sa., bq. d'or, ch. sur son estomac d'un écusson de gu. surch. d'une colonne d'arg., cour. d'or. Sur le tout d'or à trois fasces de gu. Cq. cour **C.:** une femme moresque iss., chevelée de serpents, tenant de chaque main un serpent ondoyant en pal. **L.** d'or et de gu.

Córdova comtes **de Feria** — *Castille.* Coupé: au 1 tiercé en pal: *a.* d'or à cinq panelles de sin., les tiges en bas, 2, 1 et 2; *b.* d'or à trois fasces de gu.; *c.* éc., de gu. à une main ailée d'arg., tenant une épée du même en pal, et d'arg. au lion de gu., cour. d'or; au 2 parti, d'arg. au lion de gu., cour. d'or, et d'or à quatre pals de gu., ledit parti entouré d'une bord. d'azur, ch. de huit écussons d'or surch. chacun d'une fasce d'azur. Brl. de gu. et d'or. **C.:** une aigle iss. de sa., bq. et cour. d'or. **L.** d'or et de gu.

Córdova de Figueroa — *Castille.* Tiercé en fasce: au 1 d'or à trois fasces de gu.; au 2 tiercé en pal: *a.* d'or à cinq panelles de sin., les tiges en bas, 2, 1 et 2; *b.* d'or à trois fasces de sin.; *c.* éc., d'arg. au lion de gu., cour. d'or, et de gu. à une main ailée d'arg., tenant une épée d'arg. en pal; au 3 parti: d'arg. au lion de gu., cour. d'or, et d'or à quatre pals de gu., ledit parti entouré d'une bord. d'azur ch. de huit écussons d'or, surch. chacun d'une fasce d'azur. Brl. de gu. et d'or. **C.:** une aigle iss. de sa., bq. et cour. d'or. **L.** d'or et de gu.

Córdova ducs **de Sesa** — *Castille.* Coupé d'un trait, parti de trois autres, qui font huit quartiers: au 1 éc., d'or à trois fasces de gu., et de gu. à une tour sommée de trois tourelles d'or; au 2 d'arg. à une bande de sa., et une chaine d'or, en orle, br. sur la bande; au 3 d'azur à deux chaudières d'or, l'une sur l'autre, et une bord. de gu. ch. de huit chaudières d'or; au 4 d'azur à deux chaudières d'or, l'une sur l'autre, et une bord. comp. de gu. et d'arg., chaque compon de gu. ch. d'une tour sommée de trois tourelles d'or et chaque compon d'arg. ch. d'un lion de gu., cour. d'or; au 5 éc., d'un parti de gu. à la colonne d'arg., cour. d'or, et d'arg. au lion de gu., cour. d'or; et d'azur à trois fleurs-de-lis d'or; au 6 éc. en saut., de sin. à la bande de gu. bordée d'or, et d'or plein ch. des mots AVE MARIA GRATIA PLENA; au 7 d'or à cinq panelles de sin., les tiges en bas, 2. 1 et 2; au 8 mantelé renv. de gu. et d'or, le gu. ch. de deux tours sommées de trois tourelles d'or, accostées, et l'arg. d'un lion de gu., cour. d'or. Enté en p. d'arg. à un roi de Grenade, mouv. de la p., enchaîné par le col à une chaine mouv. du flanc sen., le tout au nat. L'écu entouré d'une bord. comp. de gu. et d'arg., chaque compon de gu. ch. d'une tour sommée de trois tourelles d'or, et chaque compon d'arg. ch. d'un lion de gu., cour. d'or. Sur le tout d'or à trois fasces de gu. Cq. cour. **C.:** un phénix entouré de flammes. **L.** d'or et de gu.

Cordovado — *Udine.* Coupé de gu. sur arg.; à deux étoiles, de l'un à l'autre.

Cordovan, v. **Cordouan.**

Cordua — *Naples.* Fascé d'or et d'arg.

Corduaen — *Bruges.* Palé de sa. et d'or.

Cordule (Chevaliers) — *Allem.* De gu. à un gantelet de fer, au nat., posé en pal, mouv. de la p. **C.:** sept plumes de paon au nat., entre deux gantelets pareils à celui de l'écu. **L.** d'arg. et de gu.

Cordurier de la Pierre — *Lang.* D'azur à une colombe d'or, tortillée de deux serpents du même; au chef de gu.

Corée (de la) — *France.* Ec.: aux 1 et 4 d'azur au chev., acc. en chef de deux coqs et en p. d'un lion, le tout d'or; aux 2 et 3 d'azur à trois croiss. d'or.

Coregio, v. **Correggio.**

Corella — *Navarre.* D'or à une cloche au nat.; au chef d'or, ch. de trois pals de gu.

Coren, v. **Cooren.**

Coren ou **Coorne** — *Flandre.* D'azur à deux gerbes en chef et trois épis liés en p., le tout d'or.

Corenhuse (van), v. **van Coornhuyse.**

Corenhuuse (van) — *Flandre.* D'or à trois trèfles d'azur. **C.:** une tête et col de lévrier d'arg., coll. d'or, entre un vol d'azur (*ou* une tête et col de bouc d'arg.)

Corenhuuse (van) — *Flandre.* D'or au chev. de sa., acc. de trois trèfles d'azur. Brl. d'or et de sa. **C.:** un trèfle d'azur. **L.** d'or et de sa.

Coremits — *Serbie.* D'arg. au lion de gu.; à la bande d'or, br. sur le tout, ch. de trois croiss. de gu., les cornes dirigées vers le canton dextre du chef. **C.:** un lion iss. de gu., cour. d'or, tenant entre ses pattes un coeur d'or sommé d'une branche feuillée de sin. **L.** d'arg. et de gu.

Corenporta, Corenpoort, Korenporta ou **Korenpoortinge** — *P. de Groningue.* Parti: au 1 d'or à la demi-aigle de sa., mouv. du parti; au 2 échiq. de gu. et d'arg. de vingt-quatre points. Au chef de l'écu d'or, br. sur le parti et ch. de trois portes de gu., ouv. du champ, couvertes de toits pointus d'or.

Corent — *Bresse.* D'herm.; au chef de gu., ch. de trois roses d'or.

Coreth — *Tirol.* D'azur à trois fasces d'or. Cq. cour. **C.:** un vol, aux armes de l'écu.

Coreth — *Tirol* (Barons du St.-Empire et barons autrichiens, 15 mars 1698.) D'azur à trois fasces d'or; à un coeur de gu., ch. du chiffre L. I. d'or, br. sur la fasce du milieu. L'écu posé sur l'estomac d'une aigle ép. de sa., bq., m. et diadémée d'or, chaque tête sommée d'une couronne impériale au nat.

Coreth zu Coredo und Ramo — *Tirol* (Barons du St.-Empire et barons autrichiens, 28 avril 1713.) Ec.: aux 1 et 4 d'azur à trois fasces d'or (*Coreth*); aux 2 palé de gu. et d'or, et un mur crén. d'arg. en p., touchant les flancs et sommé d'une tour d'arg., aj. de sa.; au 3 taillé: *a.* d'arg. à la bande d'or, acc. de deux étoiles du même; *b.* coupé de sa. sur or, au lion coup. de gu., br. sur le coupé. Sur le tout de gu. à un rocher escarpé d'arg., mouv. de la p., sommé d'une couronne d'or. L'écu posé sur l'estomac d'une aigle ép. de sa., bq., m. et diadémée d'or, chaque tête sommée d'une couronne impériale au nat.

Coreth zu Coredo und Starkenberg — *Tirol* (Comtes du St.-Empire, 1766 et 1772.) Ec.: aux 1 et 4 d'azur à trois fasces d'or; au 2 taillé: *a.* de gu. au lion ramp. et cont. d'or; *b.* d'arg. tranché d'un trait; dans chaque division une étoile (8) de gu.; au 3 comme au 2, mais en ordre inverse. Sur le tout un écusson palé de gu. et d'arg., timbré d'une couronne d'or. L'écu posé sur l'estomac d'une aigle ép. de sa., bq., m. et diadémée d'or, chaque tête sommée d'une couronne impériale au nat.

Corette — *France.* D'azur à trois aigles d'or.

Corezari — *Vérone.* De gu. à cinq étoiles d'arg., rangées en croix.

Corfey d'Iburg — *Allem.* D'arg. à une corbeille à cornière, au nat. **C.:** la corbeille, entre un vol d'arg. **L.** d'arg. et d'or.

Corfineau — *Bret.* D'arg. à la croix pattée alésée de sa., acc. en chef d'un croiss. de gu., ch. d'une étoile du champ.

Corfini — *Vérone.* Coupé d'azur sur gu.: à trois coeurs de l'un à l'autre.

Digitized by Google

Corgenon — *Bresse.* D'or, au chef de gu. **C.**: un grillon d'or. **D.**: TOUT EN BIEN.

Corgne (le) — *Bret.* D'azur au lion léopardé d'or, acc. en chef de deux fleurs-de-lis du même. **S.**: deux lions, au nat. **D.**: SPES ET FORTITUDO.

Coriache — *Flandre.* D'arg. à trois oeillets au nat., tigés et tigés de sin.

Corigliano (Ducs de), v. Princes **de Salusse** duc de **Corigliano.**

Corignon — *Lorr.* (An., 10 mars 1725.) D'arg. au lion léopardé de gu.

Corio — *Milan.* Coupé: au 1 de gu. au lion naiss. d'arg., mouv. du coupé; au 2 d'arg. à un C des manuscrits antiques d'azur.

Corio-Pigliodoni (Comtes) — *Milan.* Coupé: au 1 recoupé: *a.* de gu. au lion naiss. d'arg., cour. d'or, mouv. du coupé; *b.* d'arg. à un C des manuscrits antiques d'azur; au 2 parti: *a.* fascé d'or et de gu.; *b.* d'arg. à une couleuvre ondoyante en pal d'azur, cour. d'or, engloutissant un enfant de carn. **C.**: 1° le lion iss. du 1, cont.; 2. d'or et de gu.; 2° la couleuvre du 2, iss. d'arg. et d'azur.

Coriolis marquis d'Espinousse — *Prov.* (Marquis, mai 1651.) D'azur à deux chev. d'or, acc. en p. d'une rose d'arg. **C.**: une aigle. **S.**: deux aigles au nat.

Cork et d'Orrery (Comte de), v. **Boyle** comte de **Cork et d'Orrery.**

Corkman — *Holl.* D'arg. à la fasce de sa., acc. en chef de deux triangles du même.

Corlandon — *France.* D'or à trois roses de gu.

Corlay — *Bret.* (M. ét.) De gu. à la croix pattée, acc. au 1 d'un croiss., aux 2 et 3 d'une molette et au 4 de trois bes., le tout d'arg.

Cormaggio — *Milan.* Coupé: au 1 d'arg. à une colombe de sa.; au 2 de gu. à trois bandes d'or. **C.**: la colombe. **L.** d'or et de gu

Cormeilles — *Norm.* De gu. à une tour d'arg.

Cormenin (Vicomtes de), v. **de la Haye** vicomtes de **Cormenin.**

Cormeray — *Maine.* De sin. à un cormoran d'arg.

Cormery — *Tour* De gu. à la croix d'arg., acc. au 1 d'une fleur-de-lis du même.

Cormes — *Maine.* D'arg. à trois jumelles de sa.

Cormette — *Pic.* D'azur à une palme de sin. et une épée d'arg., garnie d'or, passées en saut., cant. de quatre molettes d'or.

Cormier — *Bret.* De gu. au chev. d'or, acc. de trois croiss. d'arg.

Cormis St.-Georges — *Prov.* D'azur à deux bras affr. d'or, supp. ensemble un coeur d'arg.

Cormoul — *Toulouse.* De gu. à une abeille d'or; au chef d'azur, ch. d'un lion iss. d'or, accosté de deux abeilles du même.

Cormyls — *Flandre.* D'azur à trois épis d'or.

Corn d'Ampare — *Quercy, Rouergue.* D'azur à deux cors-de-chasse d'or, liés, eng. et vir de gu., l'un sur l'autre; au chef bandé de gu. et d'arg. **C.**: un château d'arg., flanqué de deux tours carrées, celle à dextre surmontée d'une tourelle du même, d'où sort une bannière aux armes de l'écu, en bande, surm. de la **D.**: DIEU EST TOUT. Derrière l'écu deux bannières, celle à dextre aux armes de l'écu moins le chef, et celle à sen. aux armes du seul chef. **T.**: à dextre un chevalier, arm. de toutes pièces, la visière levée, tenant une épée qui supporte une couronne royale; à sen. un ange, tenant de sa main sen. une croix latine posée sur son épaule.

Cornabé — *Vevey.* D'azur au chev. d'or, acc. de trois têtes et cols de chèvre d'arg.

Cornac — *France.* D'azur au chev. d'or, acc. en p. d'une licorne pass. d'arg.; au chef de gu., ch. de trois étoiles du sec. (sa.

Cornacchini — *Florence.* D'arg. à trois corneilles de sa.

Cornaggia (Marquis) — *Milan.* De gu. à trois bandes d'or; au chef d'arg., ch. d'un corbeau de sa. **C.**: le corbeau.

Cornaggia-Medici (Marquis) — *Milan.* Parti: au 1 de gu. à trois bandes d'or; au chef d'arg., ch. d'un corbeau de sa.; au 2 fascé-contrefascé d'azur et d'arg., au château sommé de deux tours de gu., br. sur le contrefascé; et au chef d'or, ch. d'une aigle de sa. **C.**: un corbeau de sa. **L.** d'arg., d'azur et de gu.

Cornaille — *Art.* D'arg. à une fleur-de-lis au pied coupé de gu., acc. de neuf merlettes de sin., 3, 2, 3 et 1.

Cornaleoe de Villars — *Bresse.* De gu. à la bande d'arg., ch. de trois alérions de sa., posés dans le sens de la bande.

Cornanguastel — *Bret.* Losangé d'arg. et de sa.; à la fasce de gu., br. sur le losangé et ch. d'un annelet d'arg.

Cornarel — *Prov.* D'azur au chev. d'or, acc. en chef de deux étoiles d'arg. et en p. d'une rose du même.

Cornaro, v. **Corner.**

Cornasculo — *Italie.* Ec.: aux 1 et 4 d'or à l'aigle ép. de sa., chaque tête cour. d'or; aux 2 et 3 d'arg. au renard au nat., courant sur une terrasse de sin. Cq. cour. **C.**: le renard, iss. **L.**: à dextre d'or et de sa., à sen. d'arg. et de gu.

Cornaz — *P. de Vaud.* D'azur à une licorne saillante d'arg., ornée d'un collier d'or auquel est attaché une chaîne du même, passée entre ses jambes.

Cornberg — *Hesse, Han., Prusse* (Rec. du titre de baron, 15 juillet 1879.) Coupé: au 1 d'arg. au lion léopardé de gu.; au 2 échiq. de cinq rangs perpendiculaires, chacun de trois points: les 1 et 5 d'azur, d'arg. et de gu., les 2 et 4 d'arg., de gu. et d'azur, le 3 de gu., d'azur et d'arg. Brl. de gu. et d'arg. **L.** d'arg. et de gu. **S.**: deux léopards lionnés de gu.

Cornbury (Vicomte), v. **Hyde** comte **de Clarendon.**

Corne — *Genève.* De gu. à une licorne arrêtée d'or.

Corné — *Champ.* Ec.: aux 1 et 4 de gu. à un cor-de-chasse d'or; aux 2 et 3 d'azur à l'aigle ess. d'arg. A la croix d'arg., br. sur l'écartelé et ch. en abîme d'une merlette de sa.

Corne (del) — *Flandre.* De gu. à un cor-de-chasse d'arg., lié du même, eng. et vir. d'or.

Cornebize — *France.* D'azur au lion d'or, tenant de ses pattes un rameau d'olivier du même.

Cornelian — *Lang.* D'arg. à trois corneilles de sa., bq. et m. de gu.

Cornelian (Comtes) — *Rouergue.* D'or à trois corneilles de sa. [V. **Vermède de Cornelian.**]

Cornellan ou **Cornillan** — *Prov.* De gu. à la bande d'arg., ch de trois merlettes de sa.

Cornelle — *Norm.* De gu. à deux fasces d'or; au chef d'arg., ch. de trois corneilles de sa.

Corneille — *Bret.* (An., 1637.) D'azur à la fasce d'or, ch. de trois têtes de lion de gu. et acc. de trois étoiles d'arg. **S.**: deux licornes, au nat. [Armes de *Pierre* et *Thomas Corneille.*]

Corneilleau — *Maine.* D'arg. à trois corneilles de sa., bq. et m. de gu.

Corneliani — *Milan.* D'azur à un arbre de sin., fruité de gu., accosté de deux lions affr. d'or, ramp. contre le fût, le tout soutenu d'une terrasse du sec.

Cornelis — *Amsterdam.* D'or à une branche feuillée de cinq feuilles de vigne de sin., 1, 2 et 2.

Cornelis (de) — *Bruges.* D'or au chev. de gu., acc. de trois gerbes de sin., liées du même.

Cornelis (de) *dit* **Lernout** — *Bruges* (Chevaliers du St.-Empire, 28 oct. 1716.) Les armes de *Lernout* qui sont d'or à la pointe abaissée et évasée de sa., ch. d'une fleur-de-lis d'or. Cq. cour. **C.**: une fleur-de-lis d'or, entre deux prob. coupées d'or sur sa.

Cornelissen — *Holl.* De gu. à un 4 cont. de sa., le pied recroisetté.

Cornelissen de Schooten — *Anvers* (An., 8 août 1733; rec. de nob., 17 oct. 1832.) Parti-émanché de cinq pièces de sa. et d'or; au chef d'azur, ch. d'une coquille d'or entre deux los. d'arg. L'écu bordé d'or. **C.**: un lion iss. de gu., tenant un écusson des armes. **L.** d'or et de sa.

Cornelissen de Weynsbroeck — *Bruxelles* (Comte de l'Empire français, 6 oct. 1810; rec. dudit titre, 22 avril 1843.) Ec.: aux 1 et 4 les armes de *Cornelissen de Schooten*; aux 2 et 3 de gu. au chef d'arg., le gu. ch. d'un écusson d'arg., surch. d'une croix ancrée de gu. (*Martini*). Le **C.** de *Cornelissen.* **L.** de sa. et d'or. **S.**: deux lions, au nat.

Cornelius — *Munich.* D'azur à un Pégase d'or, s'élançant d'un mont de sin. Cq. cour. **C.**: le Pégase, iss. [Armes du peintre, *Peter von Cornelius.*]

Cornell — *Aragon.* D'or à cinq corneilles volantes de sa., 2, 1 et 2. (de sa.

Cornellá — *Aragon.* D'arg. à une corneille volante

Cornellá — *Esp.* D'azur à trois huchets d'or, vir. de gu., l'un sur l'autre

Cornély — *P. de Liége.* D'arg. à un cerf élancé de gu., acc. de trois corneilles de sa., celle en p. soutenue d'une étoile d'azur; au chef du même, ch. de trois étoiles du champ.

Cornély de Camboulit — *Quercy, Rouergue.* Les armes précédentes de *Cornély.*

Cornemont — *Liége.* Ec.: aux 1 et 4 d'azur à une colline de sin., surm. d'une étoile d'or; aux 2 et 3 d'arg. à trois cors-de-chasse au nat. **C.**: une étoile d'or.

Corner ou **Cornaro** — *Venise.* Cette maison s'est divisée en cinq branches. 1° Parti d'or et d'azur. — 2° Parti d'or et d'azur; à un écusson ovale d'or, cour. du même, br. sur le tout et ch. d'une aigle de sa. — 3°

Google

Parti d'azur et d'or; à une couronne de l'un en l'autre. — 4° Parti d'azur et d'or; à deux chicots en pals courbées et affr., de l'un à l'autre. — 5° Parti: I. éc.: au 1 d'arg. à la croix de Jérusalem d'or; au 2 d'or à trois fasces d'azur; au lion d'arg., br. sur les fasces; au 3 d'or au lion d'azur; au 4 d'arg. au lion d'azur; II. parti d'or et d'azur.

Corner-Piscopia — *Venise.* Ec.: aux 1 et 4 d'arg. à la croix de Jérusalem de gu.; aux 2 et 3 d'arg. à trois fasces d'azur; au lion de gu., cour. d'or, br. sur les fasces (*Lusignan* rois de Chypre). Sur le tout parti d'or et d'azur, à une épée d'arg., la pointe en bas, br. sur le parti (*Corner.*)

Cornesse — *Bret., Maine.* De gu. à trois bandes d'arg.

Cornet — *Bav.* Ec.: aux 1 et 4 d'or au cor-de-chasse d'azur, lié de gu.; aux 2 et 3 de sa. plein, à la bord. d'arg. Brl. d'arg. et de sa. **C.:** une tête et col de chien braque d'arg. **L.** d'or et de sa.

Cornet — *Bav.* (Barons, 11 mars 1782.) Ec.: aux 1 et 4 tranché d'or sur gu.; au lion de l'un en l'autre; aux 2 et 3 d'azur à la bande d'or, ch de deux huchets de sa., l'embouchure tournée vers le canton sen. du chef. Sur le tout d'arg. au chev. de gu., acc. en p. d'un huchet de sa. Deux cq. cour. **C.:** 1° un lion iss. coupé d'or sur gu., entre un vol d'arg., chaque aile ch. d'un chev. de gu.; **L.** d'or et de gu.; 2° un homme iss., hab. à la hongroise d'un parti d'or et d'azur, coiffé d'un bonnet parti des mêmes émaux, donnant dans un huchet de sa.; entre un vol aux armes du 2 (sur l'aile dextre la bande est transformée en barre); **L.** d'or et d'azur.

Cornet — *Bret.* D'azur à trois cors-de-chasse d'or.

Cornet — *Esp.* D'or au huchet d'azur, lié de gu., vir. d'arg.

Cornet de Cramesville de la Bretonnière — *Norm.* De gu. à la fasce vivrée d'or, acc. en chef de deux roses d'arg.

Cornet d'Elzius — *Brab., Hainaut* (Rec. du titre de comte, 28 janv. 1823.) De gu. au chev. d'or, acc. de trois cors-de-chasse du même, vir. et eng. du champ (*Cornet*). Sur le tout d'azur au chev. d'arg., surm. d'une couronne à sept perles d'or et acc. de trois croisettes pattées du même (*Elzius*). **S.:** deux lions, au nat.

Cornet de Grez — *Brab.* (Comtes, 7 avril 1719.) De gu. au chev. d'or, acc. de trois cors-de-chasse du même. Cq. cour. **C.:** un lévrier iss. d'arg., coll. de gu., bordé et bouclé d'or. **S.:** deux lions reg. d'or, arm. et lamp. de gu. **D.:** FORTITER ET HONESTE.

Cornet de Peissant — *Bruxelles* (Comtes, 8 fév. 1848, 26 sept. 1856 et 20 mars 1859.) Ec.: aux 1 et 4 de gu. au chev. d'or, acc. de trois cors-de-chasse du même (*Cornet*); aux 2 et 3 d'azur au chev. d'arg., sommé d'une couronne à l'antique d'or et acc. de trois croisettes treflées du même (*Elzius*). Cq. cour. **C.:** un lévrier iss. d'arg., coll. de gu., bordé et bouclé d'or. **L.** de gu. et d'or. **S.:** deux lions reg. d'or, arm. et lamp. de gu. **D.:** FORTITER ET HONESTE.

Cornet de Ways-Ruart — *Brab.* (Comtes, 28 janv. 1823.) Les armes de *Cornet de Grez*, augmentées d'une bord. engr. d'or.

Cornets — *Holl.* D'or à trois cors-de-chasse d'azur, vir. d'or, eng. et liés de gu.; et un écusson de gu. en abîme, ch. d'une étoile (8) d'arg. **C.:** un cor de l'écu; entre un vol, d'or et d'azur.

Cornets de Groot de Kraayenburg — *Holl.* (An., 22 mars 1843.) Ec.: aux 1 et 4 les armes précédentes de *Cornets*; aux 2 et 3 de sa. à trois bes., rangés en bande, acc. en chef à sen. d'un corbeau et en p. de deux autres corbeaux rangés en bande, le tout d'or (*de Groot* ou *Kraayenburg*). **D.:** RUIT HORA. **T.:** deux sauvages, ceints et cour. de lierre, tenant des massues [Famille issue du célèbre *Hugo Grotius.*]

Cornette — *Flandre.* D'arg. à trois cornes de chamois de sa., posées en fasces, l'une sur l'autre, les sommets à sen.

Cornette comtes **de St.-Cyr** — *Champ.* D'arg. au chev. de gu., acc. en chef de deux quintefeuilles du même et en p. d'un lézard de sin., posé en pal. **C.:** un lion iss. **T.:** deux sauvages, de carn.

Cornette de Venancourt — *Champ, Guyenne, Martinique* (An., 17 juin 1676.) D'arg. au chev. de sa., acc. en chef de deux quintefeuilles de gu. et en p. d'un lézard de sin., posé en pal. **C.:** un lion iss., au nat. **S.:** deux lions, au nat.

Cornewall baron **de Burford** — *Cornouailles* (M. ét.) D'herm. au lion de gu., cour. d'or; à la bord. de sa., semée de bes. d'or.

Cornewall baron **de Fanhope et de Milbroke** — *Cornouailles* (Baron *Fanhope*, 1433; baron *Milbroke*, 1442. M. ét en 1443.) Les armes précédentes.

Cornewall de Moccas — *Herefordshire* (Baronet, 4 août 1764.) Ec.: aux 1 et 4 d'arg. au lion de gu., cour. d'or; à la bord. engr. de sa., semée de bes. d'or (*Cornewall*); aux 2 et 3 de sin. au chev. d'arg., acc. de trois gerbes du même (*Amyand*). **C.:** 1° un chevreau, au nat.; 2° le lion, iss. **D.:** LA VIE DURANTE.

Cornhorst (van) — *Gueldre.* De gu. à trois pals de vair; au chef d'or, ch. d'une fasce bret. et c.-bret. de gu. (*Arm. v. G.*)

Cornian — *Carinthie, Styrie.* D'or à un écureuil d'azur, soutenu d'un tertre de sin.; le champ chapéployé d'azur, à deux étoiles d'or. **C.:** un homme iss., hab. d'un parti d'or et d'azur, coiffé d'un chapeau pointu parti des mêmes émaux, tenant de sa main dextre un marteau d'azur, emm. d'or.

Corniani — *Milan.* Coupé: au 1 d'or à l'aigle de sa.; au 2 de sa. à un cor-de-chasse d'arg.

Cornicola — *Venise.* Coupé: au 1 d'or à une corneille de sa., soutenue de la ligne du coupé; au 2 de sin. à une corneille de sa.

Cornier (le) — *Norm.* D'azur à deux étoiles d'or en chef et une tête de licorne d'arg. en p.

Cornil — *Cambr.* D'or à trois lions d'azur.

Cornilhon — *Ile-de-Fr.* D'arg. à deux corneilles de sa., bq. d'or.

Cornillat — *Nyon, Vevey.* D'arg. à trois chev. de gu.; au chef d'or, ch. d'une corneille de sa. **C.:** la corneille.

Cornillau de la Béraudière — *Maine.* D'arg. à trois corneilles de sa., bq. et m. d'or.

Cornillé — *Bret.* D'arg. à trois corneilles de sa.

Cornillière (de la) — *Bret.* De gu. à trois fleurs-de-lis d'arg. **D.:** FERRUM FERRO, CONSILIUM CONSILIO.

Cornillière (de la) du Ruffray — *Maine.* Burelé d'or et de gu.

Cornillon — *Lyonnais.* De gu. à la fasce d'arg., ch. de trois corneilles de sa. (alliées).

Cornillon (Barons de), v. **Sibert** barons de Cornillon.

Cornish de Sharnbrook — *Berkshire* (Baronet 29 janv. 1766. M. ét. le 30 oct. 1770.) De sa. au chev. bret. d'or, acc. de trois roses d'arg. Cq. cour. **C.:** une aigle iss. de sa.

Corno (da) — *Vérone.* D'arg. à deux émanches d'azur en bandes; au chef du même ch. d'un sanestrochère, paré d'arg., rebr. de gu., la main de carn. tenant une flèche d'or, arm. et empennée d'arg., en bande, la pointe en bas.

Corno (dal) — *Florence, Trévise.* D'azur à un cor-de-chasse d'arg., lié et vir. de gu.

Corno (dal) — *Venise.* Parti d'or et d'azur; à deux cornes de bouquetin adossées de l'un en l'autre.

Cornoaille — *Paris,* Ile de *St-Domingue.* D'azur à une licorne naiss. d'arg., mouv. d'un croiss. du même, et acc. en chef de deux molettes d'or.

Cornois (Baron de l'Empire) — *France.* D'or à la bande d'azur, ch. de trois têtes de cheval d'arg.

Cornon de Gorrevod — *Bresse.* D'azur au croiss. d'or, acc. de six etoiles du même.

Cornot de Cussy (Barons) — *Bourg.* D'azur au chev. brisé d'arg., acc. en chef de trois étoiles d'or et en p. d'un cor-de-chasse du même, le pavillon à sen. **D.:** ONCQUES NE FAILLIT.

Cornouailles — *Bret.* (M. ét. en 1845.) Ec.: aux 1 et 4 d'azur à un mouton pass. d'arg., accorné et ongié d'or (*Cornouailles* ancien); aux 2 et 3 d'arg. fretté d'azur (*Kerguern*). Sur le tout d'arg. à un croiss. de gu. (*Kernéau*).

Cornouailles (Comtes de), v. **Dunstanville, Flitz-Roy** et **Gaveston** — comtes **de Cornouailles.**

Cornouville — *Bret.* D'arg. à un croiss. de gu.; au canton du même, ch. d'une quintefeuille du champ.

Cornu — *Art.* D'or à un massacre de cerf de gu., surm. d'une aigle ép. de sa.

Cornu — *Pic.* D'arg. à la croix d'azur.

Cornu — *Pic.* De gu. à une orle d'arg.

Cornu (le) de Baillivières et du Buat — *Norm.* D'azur à trois cors-de-chasse d'arg., eng. d'or.

Cornu de la Fontaine — *France.* Coupé: au 1 d'azur à un oeil d'arg., rayonnant du même; au 2 de sa. à cinq bes., 2 et 2, les trois premiers d'arg. et les deux autres d'or.

Cornu (le) du Plessis de Cosme — *Maine.* De sin. à une licorne d'arg.

Cornudet — *Marche* (Comte de l'Empire, 1808.) Coupé: au 1 d'azur au lion d'or; au 2 de gu. à la fasce d'or.

Cornuel de Villeplon — *Champ.* Ec.: aux 1 et 4 de gu. à la croix alésée d'arg.; aux 2 et 3 d'azur au chev. d'or, acc. de trois étoiles du même. A une croix d'arg., br. sur l'écartelé et ch. en abîme d'un lévrier courant de sa.

Cornulier — *Bret.* (Barons de *Montrelais*; vicomtes de *Retz*; comtes de *Vair*; marquis de *Châteu-Fremont*, sept. 1683.) D'azur à un rencontre de cerf d'or,

sum. d'une moech. d'herm. d'arg. entre les cornes. **D.:** FERUS UT CORNUS.

Cornurelli — *Venise.* D'or à la barre de gu., acc. de deux croix recr. du même.

Cornus (le) *dit* **de Coir** — *P. de Liége.* De gu. semé de fleurs-de-lis d'or. **C.:** une aigle iss. de gu.

Cornut (le) de St.-Léonard — *P. de Liége.* De gu. à un lambel de trois pendants d'arg.

Cornuvalet — *Allem.* Ec.: aux 1 et 4 d'or à la demi-aigle de sa., mouv. du parti; aux 2 et 3 de gu. à la bande d'azur, ch. de trois feuilles de tilleul d'or, posées dans le sens de la bande, les tiges en bas. Cq. cour. **C.:** une licorne iss. d'arg. **L.:** à dextre d'or et de sa., à sen. d'or et de gu. **(wall.**

Cornwall (Comte de), v. **Burgo** comte de **Cornwallis** marquis **Cornwallis** — *Kent* (Baronet, 4 mai 1627; baron *Cornwallis d'Eye*, 20 avril 1661; vicomte *Brome* et comte *Cornwallis*, 30 juin 1753; marquis *Cornwallis*, 8 oct. 1792. M. ét. le 16 août 1823.) Ec.: aux 1 et 4 de sa. semé de larmes d'arg.; à la fasce du même, ch. de trois choucas au nat. (*Cornwallis*); aux 2 et 3 d'or au chef denché d'azur, l'or ch. d'une croix d'azur posé au point du chef (*Butler*). **C.:** un cerf d'arg., ramé d'or, couché sur une colline de sin. et coll. d'une guirlande de laurier du même. **S.:** deux cerfs d'arg., ramés d'or, coll. chacun d'une guirlande de laurier de sin. **D.:** VIRTUS VINCIT INVIDIAM.

Cornwallis (Comte), v. **Mann** comte **Cornwallis.**

Corny (de) — *Milan.* D'azur au chev., acc. en chef de deux étoiles et en p. d'un pélican avec ses petits, le tout d'or.

Coroller ou **Coroler** — *Bret., Ile de Madagascar.* De sa. au cerf pass. d'or, acc. de trois bes. du même.

Corompt — *Forez, Lyonnais.* De sa. à un cor-de-chasse d'or, acc. en chef de deux pièces de monnaie d'arg. (le cor-de-chasse quelquefois remplacé par un coq).

Corona — *Trévise.* D'azur à une couronne d'or.

Corona (de la) — *P. de Burgos.* De sin. à la croix florencée d'or, acc. au 1 d'une couronne du même et au 4 d'une fleur-de-lis d'arg.

Coronade — *Galicie, Castille.* De gu. au lion d'or, cour. du même, ch. de trois bandes échiq. d'arg. et de gu.; à la bord. d'azur, ch. de huit fleurs-de-lis d'arg.

Coronel — *Esp.* D'azur à cinq aigles d'or, 2, 1 et 2.

Coronini-Cronberg — *Aut.* (Conf. de nob., 19 avril 1548; chevaliers, 1558; barons, 1628, 1630 et 1656; comtes du St.-Empire, 9 déc. 1687.) Ec.: aux 1 et 4 d'arg. au lion de gu., tenant de ses pattes un flambeau allumé au nat.; aux 2 et 3 d'or à l'aigle ép. de sa., bq. m. et cour. d'or. Sur le tout de gu. à un mont de trois coupeaux de sin., surm. d'une couronne royale d'or. Deux cq. cour. **C.:** 1° les meubles du surtout; l. d'or et de gu.; 2° un lion iss. de gu., supp. de sa patte sen. une couronne d'or; l. d'arg. et de gu. **S.:** deux lions de gu. **D.:** REGIA SERTA NOTANT SOLIDOS VIRTUTIS HONORES. *Manteau* de gu., doublé d'herm. et sommé d'une couronne princière.

Corpel — *Bret.* D'arg. à trois piverts de sin., bq. et m. de gu.

Corperet — *Bret.* De sin. à la fasce ondée d'arg., acc. de trois coupes couvertes d'or.

Corponese — *Dalmatie* (Rec. de nob., 21 sept. 1811. M. ét. en 1829.) Coupé: au 1 d'azur à deux bras, parés de gu., rebr. d'arg., mouv. des flancs opposés de l'écu, tenant chacun une épée d'arg., garnie d'or, lesdites épées passées en saut. et acc. en chef d'une étoile (8) d'or; au 2 de gu. à un arbre de sin. entre deux tours au nat., le tout soutenu d'une terrasse de sin. A la fasce diminuée d'arg., br. sur le coupé. Cq. cour. **C.:** une étoile (8) d'or, entre un vol de sa. **L.:** à dextre d'arg. et d'azur, à sen. d'arg. et de gu.

Corps — *Paris.* De gu. au chev. d'arg., acc. en chef de deux étoiles d'or; à la champagne d'azur, ch. d'un soleil d'or.

Corpus — *Aut.* (Barons, 23 mars 1632. M. ét.) Ec.: aux 1 et 4 d'or à l'aigle ép. de sa., chaque tête cour. d'or; aux 2 et 3 d'azur à un homme, hab. de gu., coiffé d'un chapeau du même, tenant de sa main sen. abaissée un bouclier d'arg. Sur le tout de gu. à un senestrochère, arm. au nat., mouv. du flanc et tenant un fadelaire, le tout au nat. Deux cq. cour. **C.:** l'aigle ép.; l. d'or et de sa.; 2° l'homme du 2; l. d'arg. et de gu.

Corput (van de) — *Dordrecht.* De gu. à un coq d'or; le champ ajouré en chef de trois pièces du même. **C.:** le coq.

Corrabeuf — *France.* D'azur à un boeuf d'or; au chef d'arg., ch. de trois cors-de-chasse de gu., liés d'azur.

Corradi — *Rome.* D'azur à la bande d'arg., ch. de trois coeurs de gu., posés chacun en barre, et acc. de trois étoiles d'or [V. **Coradini** *dit* **Buonacorsi.**]

Corradini — *Padoue.* D'arg. à l'aigle de sa., bq. et m. de gu., cour. d'or.

Corradini — *Venise.* Ec.: aux 1 et 4 d'arg. à un coeur de gu.; aux 2 et 3 d'azur à la fasce d'or, acc. de deux étoiles du même, 1 en chef et 1 en p. Sur le tout d'or à l'aigle de sa.

Corrado-Olivera (Marquis) — *Milan.* Ec.: aux 1 et 4 d'arg. au lion de gu., empoignant de ses pattes un olivier arr. de sin.; aux 2 et 3 de gu. à la bande d'or, acc. de deux têtes de More, tort. d'arg. Sur le tout d'arg. à trois fasces vivrées de gu. Deux cq. cour. **C.:** 1° un cerf iss. et cont. d'or; l. d'or et de gu.; 2° un bras arm., brandissant une épée, le tout au nat.; l. d'arg. et de gu.

Corral — *Andalousie.* D'or à l'aigle de sa., acc. de trois fleurs-de-lis d'azur, 1 en chef et 2 en flancs.

Corral — *Castille, Navarre.* De sin. à une tour d'arg., ouv. et aj. d'azur, sommée de trois tourelles du sec., celle du milieu plus élevée, le pied de ladite tour entouré d'une muraille crén. d'arg., portillée d'azur.

Corraro, v. **Correr.**

Corrauzi — *Padoue.* Parti d'arg. et de gu.; à un cerf pass. de l'un en l'autre, ramé d'or.

Corre (le) — *Bret.* D'azur à une chauve-souris d'or, posée en pal, l'estomac percé de gu. **D.:** NOCTE VIGILAT.

Corre (le) de Kerbuzic — *Bret.* De sa. fretté d'or (*Kerbuzic*); au chef de gu., ch. d'un cerf pass. d'or.

Corre (le) de Kergroas — *Bret.* D'or à un coeur de gu., surm. d'un croiss. d'azur.

Corre (le) de Keruzaré — *Bret.* D'or à trois trèfles d'azur.

Corre (le) de Lauriou — *Bret.* D'arg. au chev. de sa., acc. de trois quintefeuilles du même.

Correa — *Rome.* D'or à l'aigle de sa., cour. du champ, ch. d'un écusson ovale échiq. de gu. et de sa. *ou* d'arg. et de sa.

Correa — *Castille.* D'or à l'aigle de sa., bq. et m. d'or, et treize courroies de gu., percées de trous de sa., disposées en forme d'étoile, br. sur le tout et mouv. de la poitrine de ladite aigle.

Correa-Henriquez vicomtes **de Seisal** — *Port.* Parti: au 1 d'or treillissé de gu; au 2 divisé en chev.: *a.* d'arg. à deux lions affr. de gu.; *b.* de gu. à une tour d'or.

Correa de Sa — *Port.* Ec.: au 1 d'or treillissé de gu.; au 2 échiq. d'azur et d'arg. (*Sa*); au 3 échiq. d'or et d'azur; au 4 d'arg. au lion de gu.

Corréard — *Prov.* D'arg. à une divise de gu. en chef, surm. de trois étoiles d'azur, et acc. en p. d'un coq de sa., tenant de sa patte dextre une branche d'olivier d'or.

Corréard — *France.* D'azur à deux fasces de losanges d'or.

Corrée (de la) — *Ile-de-Fr.* D'azur au chev. d'or, acc. en chef de deux coqs d'arg. et en p. d'un lion du sec., arm. et lamp. de gu.

Corrège (de la) — *Gasc., Agénais.* D'herm. au lion de gu.

Correggio (da) — *Lombardie.* Coupé d'un trait, parti de deux autres, qui font six quartiers: aux 1 et 6 d'or à l'aigle de sa., cour. d'or; au 2 de gu. au baudrier de sa., ployé en cercle; aux 3 et 4 d'azur au lion d'or; au 5 de gu. au chien d'or, assis sur une terrasse de sin. Au chef de l'écu d'or, ch. d'une aigle ép. iss. de sa., chaque tête cour. d'or. Sur le tout des quartiers, de gu. à la fasce d'arg. *Manteau* de gu., doublé d'arg., sommé d'une couronne princière.

Correggio (da) — *Venise.* De gu. à la fasce d'arg., acc. en chef d'une aigle ép. de sa., surm. d'une couronne d'or, et en p. de trois baudriers d'azur, ployés en cercles, 2 et 1.

Correr ou **Corraro** (Comtes) — *Venise.* Coupé d'azur sur arg.; chapé-chaussé de l'un en l'autre. — *Ou:* Coupé d'arg. sur azur; à une losange de l'un en l'autre. **S.:** deux lions d'or.

Corret de Kerbauffret — *Bret.* D'arg. à une hure de sanglier de sa., cour. d'or.

Corret de Kerlan — *Bret.* De sa. à une molette d'arg., acc. de trois fleurs-de-lis du même.

Corret de la Tour d'Auvergne — *Bret.* Ec.: aux 1 et 4 les armes de *Corret de Kerbauffret*; aux 2 et 3 les armes de *la Tour d'Auvergne*, brisées d'une barre de gu. [*Théophile Malo Corret de la Tour d'Auvergne*, né le 25 déc. 1743, nommé par le Premier Consul «Premier Grenadier de France,» tué au combat d'Oberhausen le 27 juin 1800.]

Digitized by Google

Correur (le) — *Pic., Martinique.* D'azur au chev., surm. d'un soleil et acc. de trois étoiles, le tout d'or.

Correvon — *Yverdon.* D'or au saut. d'azur, ch. d'une étoile d'arg.

Correvon, v. **Mermod** *dit* **Correvon.**

Corrigan de Cappagh et d'Inniscorrig — *Irl.* (Baronet, 5 fév. 1866.) D'or au chev. de sin., acc. en chef de deux trèfles du même et en p. d'un lézard pass. au nat. **C.:** deux haches d'armes, passées en saut., br. sur une épée, posée en pal, la pointe en bas, le tout au nat. **D.:** CONSILIO ET IMPETU.

Corrobert — *Bresse.* D'arg. à une fleur-de-lis d'azur; à la bande de sa., br. sur le tout.

Corrodi — *Winterthur* (*Zurich.*) D'azur à une cotice abaissée d'or, supp. un lion pass. du même. **C.:** un lion, iss. d'or.

Corron (du) — *Hainaut* (An., 1 juin 1774.) D'or à la fasce d'azur, ch. de deux grêliers du champ et acc. de trois hures de sanglier de sa., défendues d'arg. **C.:** une hure de sanglier de l'écu. **S.:** deux lions reg. d'or, arm. et lamp. de gu.

Corron (du) de l'Esclatière — *Hainaut* (An., 26 déc. 1777; rec. de nob., 2 juin 1822.) De sin. à la fasce d'or, acc. de trois grêliers du même, l'embouchure à dextre, et ch d'une hure de sanglier de sa., allumée et défendue d'arg., le boutoir de gu. **C.:** la hure de sanglier de l'écu. **L.** d'or et de sin. **S.:** deux lions reg. d'or, arm. et lamp. de gu.

Corry (Vicomte), v. **Lowry-Corry** comte **de Belmore.**

Cors — *Amsterdam.* D'azur à un mont d'arg., posé en abîme, acc. de huit flanchis d'or, rangés en orle.

Cors — *Amsterdam* (M. ét.) D'or à l'aigle ép. de sa.

Corsant — *Bresse.* Ec.: aux 1 et 4 d'azur à trois étoiles d'or, rangées en pal (*Gourdon*); aux 2 et 3 d'or à trois bandes de gu. (*Genouillac*). Sur le tout de *Corsant*, qui est d'arg. à la fasce de gu., ch. de trois croisettes du champ.

Corsbaut — *Brab.* D'or à trois pals d'azur; au chef de gu., ch. d'une aigle ép. iss. d'arg., bq. d'or.

Corsbout — *Brab.* D'or à la fasce d'azur, ch. de trois mâcles d'arg. (*ou* coquilles d'or), acc. en chef d'un lion naiss. de gu., arm. et lamp. d'azur, mouv. de la fasce.

Corseinge (Barons **de**), v. **Daddax** barons **de Corseinge.**

Corselius ou **Courselius** — *P. de Liége.* D'arg. au chev. de gu., ch. de trois flanchis d'or et acc. en chef de deux trèfles de sin. et en p. d'une cloche d'azur [Une branche portait: D'or au chev. de gu., acc. en chef de deux feuilles de houx de sin., la tige en bas, et en p. d'une rose du sec.]

Corselli-Micheli — *Florence.* D'azur à un mont de six coupeaux d'or, sommé d'une croix de gu.

Corsi — *Florence.* D'azur au chev. d'arg., acc. de trois roses de gu.

Corsi — *Florence.* Coupé de sin. sur gu., au lion de l'un en l'autre; à la bande d'arg., br. sur le tout. **D.:** QUAND À DIEU PLAIRA.

Corsin — *France* (Baron de l'Empire, 10 fév. 1810; vicomte). Coupé: au 1 d'or à une étoile d'azur, dans la courbe d'un grêlier du même; au 2 d'azur à un trophée de six drapeaux d'arg., surm. d'un casque du même, taré de front.

Corsin (le) du Tertre — *Bret.* D'arg. à trois croix pattées de sa. — *Ou:* D'arg. à la fasce de gu., surm. de trois fleurs-de-lis d'azur, soutenues de trois mouch. d'herm. de sa.

Corsini — *Florence, Rome* (Princes de *Sisismano*, ducs de *Casigliano*, 23 juin 1781.) D'or à trois bandes de gu.; à la fasce d'azur, br. sur le tout [Une branche charge la fasce d'un écusson d'azur surch. de trois fleurs-de-lis d'or.]

Corsten — *P. de Juliers* (Nob. du St.-Empire, 7 juillet 1792.) D'azur à la fasce d'or, acc. de trois étoiles du même. Cq. cour. **C.:** une étoile d'or, entre un vol coupé alt. d'or et d'azur.

Corswant — *Pom.* (Nob. du St.-Empire, 11 oct. 1698.) Ec.: aux 1 et 4 d'azur à un carreau de gu., bordé d'or, ch. d'un saut. alésé d'arg. et orné à l'ext. de trois trèfles de sin., deux aux angles supérieurs et le troisième à la base du carreau, les pieds dirigés vers l'abîme; aux 2 et 3 d'arg. au griffon de gu., celui du 3 cont. Deux cq. cour. **C.:** 1° le griffon du 2, iss.; 1. d'arg. et de gu.; 2° trois trèfles de sin., mouv. d'une même tige; entre deux prob. d'or; 1. d'or et d'azur.

Corswarem (de) — *Limb., Liége* (Rec. de nob. et titre de chevalier, 10 janv. 1847.) D'herm. à deux fasces de gu. **S.:** deux griffons, au nat.

Corswarem barons **de Longchamps** — *Limb.* (Barons, 19 fév. 1652.) Les armes de **Corswarem.**

Corswarem, v. Ducs **de Looz-Corswarem.**

Cort (de) — *Flandre.* D'or à une étoile de sa.; le champ chapé-ployé de gu., à deux fers-de-moulin d'arg.

Cort (de) — *P. de Liége.* D'or à un cerf ramp. de gu. Cq. cour. **C.:** le cerf, iss. [V. **de Curtius.**]

Cort-Heyligers — *Holl.* D'azur à un dextrochère arm., mouv. du flanc, tenant une épée en pal, la pointe de l'épée adextrée d'un croiss. cont. d'arg. et senestrée d'une étoile du même. **C.:** un bras arm., brandissant une épée.

Cortada — *Catalogne.* Coupé: au 1 parti: *a.* d'azur à une étoile (6) d'or; *b.* d'or à un cœur de gu., percé d'une flèche au nat., en barre, la pointe en bas; au 2 de gu. à un château sommé d'une tour et flanqué de deux autres tours, le tout au nat.

Cortada — *Esp.* D'or à un château sommé de trois tours de gu., ouv. du champ, et un lion léopardé d'azur y entrant.

Cortada — *Esp.* Coupé: au 1 d'azur au lion léopardé d'or, tenant entre ses pattes un cœur du même, acc. de neuf étoiles d'arg., rangées en orle, 6 au côté dextre, 3 au côté sen. entre les pattes du lion, de la gueule duquel sortent quatre abeilles au nat.; au 2 parti: *a.* d'arg. au lévrier pass. de gu.; *b.* d'or au phénix sur son immortalité de sa.

Cortade — *Gasc.* (An., 19 juillet 1825.) De gu. à un besant d'arg., acc. en chef de trois étoiles d'or et soutenu d'un lion du même.

Cortade-Betou — *Toulouse.* Ec.: aux 1 et 4 d'azur, au chef d'or; aux 2 et 3 d'azur à une fleur-de-lis d'arg. Sur le tout éc.: *a.* et *d.* d'azur à trois croiss. d'or, *b.* et *c.* de gu. au lion d'arg.

Cortagamba — *Italie.* De gu.; au chef d'azur.

Cortagier ou **Courtagier** — *Genève.* D'azur au chev., acc. en chef de deux croiss. et en p. d'une grappe de raisins sans pampres, le tout d'arg.

Cortarolo (da) — *Padoue.* D'or; au chef échiq. de sa. et d'arg. de trois tires.

Cortaza (Comtes de), v. **Lutti** comtes **de Cortaza et Penon.**

Corte — *Lyonnais.* D'azur au chev. d'arg., ch. d'un trèfle de sin.

Corte — *Vérone.* Coupé de sin. sur or; au lion d'arg., arm. et lamp. de gu., br. sur le coupé; et à la fasce d'azur, br. sur le tout.

Corte (da) — *Padoue.* D'arg. à un palmier de sin., le pied coupé.

Corte (de) — *Bruges.* De gu. au chev., acc. en chef à dextre d'un croiss., à sen. d'une étoile, et en p. d'une rose, le tout d'arg. **C.:** un cerf iss. d'arg., entre un vol de gu.

Corte (de) — *Ypres.* D'azur à trois croisettes d'arg.; au chef du même.

Corte (de) — *Ypres.* D'azur à la fasce d'arg., ch. d'un lion iss. de gu.

Corte (de) — *Flandre.* De sin. à trois pattes d'aigle d'or, les griffes en bas.

Corte (de) *dit* **Curtius** — *Bruges.* D'azur au chev. d'or, acc. de trois bes. du même.

Corte (de la) — *Andalousie.* D'or à une tour de gu., sommée de trois tourelles du même, celle du milieu plus élevée, et un lion au nat., couché devant la porte; le tout soutenu d'une terrasse au nat.; à la bord. de gu., ch. de huit flanchis d'or.

Corte (de la) — *Sicile.* D'azur à une fasce soutenue de trois pals, et acc. en chef d'un croiss. surm. de trois étoiles mal-ordonnées; le tout d'arg.

Cortebeque (van) — *Flandre.* D'arg. à trois coquilles de gu.

Cortechem (van) — *P. de Liége.* Ec. d'or et de gu.

Cortellies — *Beaujolais.* D'azur à la bande ondée d'or, ch. de trois tourt. de sa.

Cortejo — *Murcie.* Ec. en saut.: aux 1 et 4 de gu. à une tour sommée de trois tourelles d'or; aux 2 et 3 d'arg. au lion d'or. L'écu entouré d'une bord. d'arg., ch. de huit mouch. d'herm. de sa.

Cortelleri — *Padoue.* Tranché: au 1 d'or au lion naiss. de sin., mouv. du tranché; au 2 losangé en barre d'or et de gu.

Corten — *Brab.* (An., 15 fév. 1633.) De sin. à six bes. d'arg. **D.:** CORT EN GOET.

Corten *dit* **de Brialmont** — *Brab.* Ec.: aux 1 et 4 de sin. à six bes. d'arg. (*Corten*); aux 2 et 3 d'arg. à cinq fusées de gu., accolées en fasce et remplissant tout l'écu, la fusée du milieu ch. d'un lion du champ (*Brialmont*). **C.:** un bouc iss. d'arg. [V. **Thulden** barons **de Rumpsdorp.**]

Cortenbach — *Limb., Prusse* (Barons, 17 mars 1626.) D'or à trois bandes de gu. **C.:** un buste d'homme.

bâti aux armes de l'écu, coiffé d'un chapeau d'abbé de gu. galonné d'or.[Comp. **Lamberts de Cortenbach**.]

Cortenbosch (van) — *Holl.* Coupé: au 1 parti: a. d'or à un écureuil d'arg., mouv. de la ligne du parti; b. d'azur à un cygne d'arg.; au 2 d'arg. à six arbres rangés de sin.

Cortenhoef (van) — *Amsterdam.* Parti. au 1 d'azur à un croiss. tourné d'arg., acc. de trois étoiles d'or, 1 dans la courbe du croiss. et les deux autres tenant face à ses cornes; au 2 d'azur à trois fasces ondées d'arg., abaissées, la première supp. une colombe d'arg.

Cortenhout (van) — *Leyde.* Parti: au 1 d'or à un fer-de-moulin de sa.; au 2 d'azur à trois annelets d'or.

Cortès — *Marseille.* D'arg. à un trèfle de sin.; au chef d'azur, ch. de trois étoiles d'or.

Cortés — *Castille.* D'or à quatre pals de gu.; à la bord. d'azur, ch. de huit croix potencées d'arg.

Cortés de Monroy — *Estrémadure.* Ec.: au 1 d'or à l'aigle ép. de sa., acc. en chef d'une couronne royale d'or; au 2 de sa. à trois couronnes à l'antique d'or; au 3 de gu. au lion d'or; au 4 d'azur à une représentation de la ville de *Mexico* d'arg., soutenue d'une champagne fascée-ondée d'azur et d'arg. Sur le tout d'or à quatre pals de gu. et une bord. d'azur ch. de huit croix potencées d'arg. [Armes de *Fernan Cortès* ou *Cortez*.]

Cortese — *Padoue.* D'azur au lion coupé d'or sur arg.

Cortese — *Dalmatie* (M. ét.) D'azur à la fasce d'or, acc. en chef de deux étoiles (5) du même. **C.**: trois tiges feuillées de sin., iss. d'un vase d'or.

Cortevelt (van) — *Leyde.* Ec.: aux 1 et 4 d'arg. au lion de gu. (*van Cortevelt*); aux 2 et 3 d'azur à la fasce de gu., acc. de trois croiss. d'arg. (*van Griecken*).

Cortewyle (van) — *Flandre* (M. ét. le 15 avril 1788.) D'arg. à trois cors-de-chasse de sa., liés et vir. de gu. **C.**: un cheval iss. d'arg., bridé de sa., entre un vol à l'antique, coupé alt. de sa. et d'arg. **S.**: deux léopards lionnés d'or, arm. et lamp. de gu.

Cortez, v. **Navarre-Cortez.**

Cortgeon (van) — *Holl.* Parti: au 1 d'arg. à la fasce de sa., ch. d'une croix du champ; au 2 d'arg. à la croiss. tourné de sa. Au pal de gu., br. sur le parti, ch. de trois bes. d'or.

Corthals — *Flandre.* D'azur à trois demi-vols d'arg.

Corthes — *Allem.* Ec.: aux 1 et 4 tranché d'or sur gu., au griffon de l'un en l'autre, tenant un faisceau de trois flèches, le griffon du 1 cont.; aux 2 et 3 tranché d'or sur sa.; à la bande d'arg., br. sur le tranché et ch. de trois coquilles de gu. **C.**: le griffon du 1, iss. **L.**: à dextre d'or et de sa., à sen. d'arg. et de gu.

Corti (Marquis) — *Milan, Pavie.* Coupé: au 1 d'or à l'aigle de sa., cour. du champ; au 2 palé de sin.

Corti — *Esp.* D'or à un coeur de gu. (et d'or.

Cortial — *Auv.* De sa. au lion d'arg., cour. d'or.

Cortigiani — *Florence.* D'or au lion de sa., tenant une crosse épiscopale et ch. d'un écusson circulaire d'arg., surch. d'une croix de gu.

Cortil — *P. de Namur* (An., 16 déc. 1674.) D'arg. au lion de sa., arm. et lamp. de gu. **C.**: le lion.

Cortil de Beaufays — *P. de Liége.* Ec.: au 1 d'arg. à une rose de gu., bout. d'or; au 2 de vair plein; au 3 de gu. à un éperon d'or, posé en bande; au 4 d'arg. au lion de gu.

Cortina — *Lombardie.* D'or au lion de gu. **T.**: deux sauvages de carn., revêtus de peaux de lion, armés de massues.

Cortivi — *Padoue.* Coupé: au 1 d'or à l'aigle de sa., cour. du champ; au 2 d'azur au lion mariné de gu.

Cortivo — *Padoue.* D'arg. au lion mariné de gu., la queue faisant cercle au-dessus de sa tête et tenue de ses pattes.

Cortivo — *Vérone.* De gu. à la bande échiq. d'arg. et d'azur de trois tires.

Cortlandt (van) — *New-York.* D'arg. à quatre ailes de moulin de sa., formant un saut., mouv. d'un carré de sa., vidé du champ; lesdites ailes cant. de quatre étoiles de gu., et une cinquième étoile pareille, posée en abîme dans le vide du carré.

Cortois — *Bourg.* Ec.: aux 1 et 4 d'arg. à une traînée de lierre de sin., posée en fasce; au chef d'or, ch. d'une aigle ép. de sa.; aux 2 et 3 de gu. à deux lions affr. d'or, ayant une seule tête posée de front; acc. d'une étoile d'arg. en p.

Cortois de Pressigny — *Bourg., Bret.* D'azur à trois grappes de raisins d'or.

Cortoni — *Vérone.* Parti: au 1 d'arg. plein; au 2 de gu. à un château de deux tours d'arg., ouv. d'azur, acc. d'une aigle de sa. entre les tours. Au chef de l'écu d'or, br. sur le parti et ch. d'une aigle ép. de sa., bq. et m. de gu.

Cortoux — *Tour.* D'arg. à la fasce d'or, bordée d'une denelure de sa. et acc. de trois roses de gu.

Cortrick (van) — *Brab.* D'or à un huchet de sa., vir., eng. et pavillonné d'arg. **C.**: un vol, d'or et de sa. (*Arm. v. G.*)

Cortrozyn, v. **Courtray.**

Corts — *Catalogne.* D'arg. à trois coeurs au nat.

Corts — *Catalogne.* Coupé: au 1 parti: *a.* d'azur à une maison d'arg., pignonnée de deux pièces, ouv. et aj. de sa., et sur la porte une chaise antique d'or; *b.* d'azur à une coupe d'or, accostée de deux palmes du même, passées en saut., et surm. d'une étoile d'arg.; au 2 d'azur à cinq pins au nat., rangés sur une terrasse du même.

Cortsaek — *Bruges.* Coupé de gu. sur arg., à un griffon de l'un en l'autre.

Cortse — *Amsterdam.* D'azur à deux palmes d'or, passées en saut.

Cortusi — *Padoue.* Fascé de gu. et d'or. — *Ou:* D'or à la bande de gu.

Cortuso — *Padoue.* De gu. à la fasce d'arg.

Corty — *P. de Liége.* De gu. à trois lions naiss. d'arg., arm. et lamp. de gu., cour. d'or.

Corvaisier (le) — *Bret.* D'azur au saut. d'or, cant. de quatre étoiles du même; au chef d'arg., ch. de trois mouch. d'herm. de sa.

Corvaisier (le) — *Bret.* De sa. à un cor-de-chasse d'arg.

Corver — *Amsterdam.* D'azur à trois paniers à deux anses d'or. **C.**: un panier de l'écu.

Corver-Hooft — *Amsterdam.* Ec.: aux 1 et 4 de gu. à une tête d'homme d'arg., posée de profil, cour. de lauriers de sin. (*Hooft*); aux 2 et 3 d'azur à trois paniers à deux anses d'or (*Corver*). **C.**: 1° la tête du 1 cont.; **I.** d'arg. et de gu.; 2° un panier du 2; **I.** d'or et d'azur.

Corvera — *Catalogne, Aragon.* D'or à cinq corbeaux de sa., cour. du même, 2, 1 et 2.

Corvetto (Comte de l'Empire français) — *Italie.* Echiq. d'or et d'azur; à la fasce de gu., br. sur le tout.

Corvi — *Padoue.* D'arg. à un corbeau de sa.

Corvillain — *Brab.* D'arg. à la fasce de sa., acc. de trois têtes d'aigle de sin.

Corvin — *Flandre.* D'or à deux épées de sa., passées en saut., acc. en chef d'un oiseau du même, le vol levé.

Corvin — *Bret.* D'or à un corbeau cont. de sa., la tête retournée, tenant en son bec une croix patriarcale de gu.

Corvin (Chevaliers) — *Aut.* De sa. à un soleil d'or, allé du même. Cq. cour. **C.**: un soleil d'or, entre un vol de sa.

Corvin-Wiersbitzki — *Prusse,* orig. de *Hongrie.* De sin. à un fer-à-cheval d'or, posé en p., supp. une croisette pattée du même, sommée d'un corbeau ess. de sa., tenant en son bec une bague d'or. Cq. cour. **C.**: le corbeau. **I.**: d'or, de sin. et de sa.

Corvini — *Rome.* D'or à un corbeau de sa.

Corvino — *Venise* (Inc. dans la nob. vénitienne, 1497.) D'or à un corbeau de sa., tenant en son bec un rameau d'olivier de sin. et posé sur un tertre d'azur. Cq. cour. **C.**: le corbeau.

Corvisart (Baron de l'Empire) — *Paris* Ec.: au 1 d'or à un coeur de gu.; au 2 de gu. à une palme d'arg.; au 3 de gu. au lion d'arg.; au 4 d'or à un bâton d'Esculape, la verge de sa., le serpent de sin.

Corvisart-Montmarin — *Lippe.* D'or au chev. d'azur, acc. en chef de deux croiss. du même et en p. d'une meriette de sa., surmontant deux épées de gu., passées en saut. **S.**: deux lions d'or.

Corwin — *New-York.* D'arg. treillissé de gu.; au chef d'azur.

Coryton de Newton — *Cornouailles* (Baronet, 27 fév. 1662. M. ét. au mois de juillet 1739.) D'arg. au saut. de sa. **C.**: un lion léopardé de gu.

Cos (du) comtes **de la Hitte** — *Gasc.* D'azur à une épée d'or, en bande, traversant un coeur du même, acc. de trois étoiles d'or, 1 au canton sen. du chef et 2 au canton dextre de la p. **S.**: à dextre un cerf, au nat.; à sen. un lion, au nat. **D.**: FORTITUDO ET CELERITAS.

Cosandey Edle **von Préfleuri** — *Munich* (Chevaliers, 14 oct. 1786) Coupé: au 1 d'azur à l'aigle naiss. d'or, cour. du même; au 2 d'arg. à un tertre à trois coupeaux de sin., chaque coupeau sommé d'une rose de gu., tigée et feuillée de sin. Brl. d'or, d'arg.

et de gu. **C.**: l'aigle iss. **L.**: à dextre d'or et d'azur, à sen. d'arg. et de gu.

Cosavesits — *Serbie.* Bandé de gu. et d'arg. Cq. cour. **C.**: un lion iss. de gu., tenant de ses pattes une bannière de gu., ch. d'une croix de Lorraine d'arg., la hampe d'or.

Cosazza — *Venise.* D'or à trois bandes de gu., acc. au canton sen. du chef d'une croix recr. du même.

Cosby lord **Sydney** — *Irl.* (Lord *Sydney de Leix* et baron *Stradbally*, dans la pairie d'*Irl.*, 14 juillet 1768. M. ét. le 17 janv. 1774.) Ec.: au 1 d'arg. au chev. de sa., acc. de trois têtes de léopard du même; au fr.-q. d'or, ch. d'un saut. de sin., acc. en chef d'une croisette recr. de gu., à dextre d'un lézard en pal de sin., à sen. d'un saumon nageant au nat. et en p. d'une main dextre coupée de gu.; au 2 d'azur à trois fers de prisonnier d'or, et au canton d'arg. ch. d'un saut. de gu., acc. en chef d'une main sen. coupée du même, et à dextre, à sen. et en p. d'un saumon nageant de sin.; aux 3 d'or au phéon d'azur; au 4 d'arg. à deux fasces parties d'azur et de gu., acc. de trois tourt. de sa., rangés en chef. **C.**: un griffon de gu., tenant une lance brisée d'or, armée d'arg. **T.**: à dextre un cerf au nat., et à sen. un léopard lionné de sa., coll. chacun d'une couronne d'or, enchaînée du même. **D.**: SUB LIBERTATE QUIETEM.

Coscarteilli di Montiglio (Comtes) — *Mantoue.* Coupé d'azur sur arg. Sur le tout les armes de la ville de *Mantoue* qui sont d'arg. à la croix de gu., acc. au 1 d'un buste du poète Virgile, représenté comme un buste de carn., posé de front, les cheveux châtains, la tête cour. de lauriers, les épaules hab. d'arg. L'écu timbré d'une couronne à neuf perles et posé sur l'estomac d'une aigle ép. de sa., chaque tête cour., et entre les deux têtes une couronne impériale.

Coscat (du) — *Bret.* D'arg. à un lévrier pass. de sa.

Coscia — *Naples.* Coupé: au 1 de gu. à un housseau d'or; au 2 d'arg. à trois bandes de sin. L'écu entouré d'une bord. denchée d'or.

Cosel (Comtes) — *Prusse.* Parti: au 1 coupé d'or sur arg.; au lion d'azur, br. sur le coupé; au 2 de gu. à la demi-aigle d'arg., mouv. du parti.

Cosel — *Prusse* (Nob. du St.-Empire, 23 mai 1667.) D'azur à un cerf élancé au nat. Cq. cour. **C.**: deux prob. de gu. **L.** de gu. et d'azur.

Coskaer (du) — *Bret.* D'or à un sanglier pass. de sa.

Coskaer (du) de Rosanbo — *Bret.* Ec.: aux 1 et 4 d'or à un sanglier pass. de sa. (*du Coskaer*); aux 2 et 3 c.-éc. d'or et d'azur (*Barach*).

Coskaer duc **de la Vieuville** — *Bret.* (Duc et pair, 1651. M. ét.) Ec.: aux 1 et 4 fascé d'or et d'azur, de huit pièces; à trois annelets de gu., rangés en chef, br. sur les deux premières fasces (*de la Vieuville*); aux 2 et 3 d'herm., au chef de gu. (*de la Vieuville*). Sur le tout d'arg. à sept feuilles de houx d'azur, 3, 3 et 1, les tiges en bas (*Cosquer*). **C.**: une tête et col de bouc d'arg., accornée d'or; entre un vol du même. **T.**: deux sauvages, arm. de massues.

Cosman — *Allem.* D'azur à une croix de Malte d'arg., posée en p., le bras supérieur aillé d'or. Cq. cour. **C.**: une bande d'azur, ch. de deux étoiles d'or; entre un vol d'or. **L.** d'or et d'azur.

Cosmao de Kerjulien — *Bret.* (Barons de l'Empire, 1810; conf. dudit titre en 1816.) Ec.: au 1 d'azur à deux étoiles d'arg., rangées en barre; aux 2 et 3 de gu. plein; au 4 d'azur à un vaisseau d'arg., soutenu d'une mer du même. A une croix d'or, br. sur l'écartelé.

Cosme (de la) — *Lorr.* (An., 1 mars 1504.) D'or à un homme, hab. d'un justeau-corps d'azur, doublé de gu., posé sur une terrasse de sin., tenant à la main une faux qu'il enfonce dans la gueule d'un sanglier de sa., naiss. du flanc dextre; le tout acc. en chef d'une étoile de gu.

Cosnac marquis **de la Gueslc** — *Limousin.* D'arg. semé d'étoiles de sa.; au lion du même, arm., lamp. et cour. de gu., br. sur le tout. **T.**: deux sauvages de carn. **D.**: NEQUE AURUM HONORA, NEQUE ARGENTUM.

Cosne de Cardanville (Marquis) — *Dauphiné, Norm.* D'azur au chev. d'arg.; à la fasce d'or, br. sur le tout (Quelques branches ont porté la fasce de gu. et l'écu ch. d'une bord. du même.) **D.**: DEUS ET REX.

Cosnier de la Botinière — *Bret.* D'arg. à la fasce d'azur, acc. de trois étoiles de gu. et ch. d'une colombe d'or, tenant en son bec un rameau d'olivier du même.

Cosnoual — *Bret.* D'arg. à trois croix pattées de sa. — *Ou.* D'arg. à deux fasces d'azur.

Cospéau — *Hainaut, Bret.* Ec.: aux 1 et 4 d'azur à trois bouterolles d'or; aux 2 et 3 d'or à la croix alésée de gu.

Cosquer (du) — *Bret.* De sa. à la fasce vivrée d'arg., acc. de six bes. du même, 3 en chef, et 3 en p., posés 2 et 1.

Cosquer (du) de Barach — *Bret.* Les armes de **du Coskaer de Rosanbo.**

Cosquer de Cosquer — *Bret.* D'arg. à sept feuilles de houx d'azur, 3, 3 et 1.

Cosquerguen — *Bret.* (M. ét.) D'arg. à la fasce d'azur, acc. en chef d'une merlette du même.

Cosqueron — *Bret.* D'azur à la fasce d'arg., acc. de six bes. du même, 3 en chef, et 3 en p. posés 2 et 1.

Cosquino de Fulvi — *France.* D'azur à un coq d'or, acc. en chef de deux étoiles du même et en p. d'un croiss. d'arg.

Cossa — *Milan, Prov.* Coupé: au 1 de gu. à une jambe humaine de carn., le pied en bas; au 2 d'arg. à trois barres de sin. L'écu entouré d'une bordure émanchée d'azur sur arg.

Cossaguti, v. Costaguti.

Cossala — *Vérone.* Coupé-voûté: au 1 d'azur à trois fleurs-de-lis mal-ordonnées d'or; au 2 de gu. à une jambe humaine cont. de carn. A la fasce voûtée d'arg., br. sur le coupé.

Cossart — *Rotterdam.* De sin. à une licorne saillante, acc. de trois fleurs-de-lis et d'un soleil mouv. du canton sen. du chef, le tout d'or.

Cossart — *Norm.* D'arg. au chev. d'azur, acc. en chef de deux poires tigées et feuillées de sin. et en p. d'une tête de More, tort. du champ.

Cossart — *France.* D'arg. à la bande contre-crénelée au-dedans de gu. et de sin., acc. de deux lions naiss. de sa., arm. et lamp. de gu.

Cossart d'Espiès — *Beauvoisis.* De gu. à la croix ancrée d'or, ch. de cinq ancres de sa.

Cossaye — *Nivernais.* D'arg. à la fasce de sa., acc. de trois tourt. d'azur. **C.**: une hure de sanglier de sa., défendue et allumée d'arg. **S.**: deux cerfs ailés.

Cossazza — *Venise.* D'or à trois bandes de gu., acc. au canton sen. du chef d'une croisette ancrée du même.

Cossé duc **de Brissac** — *Anjou* (Comtes de *Brissac*, 1560; marquis d'*Acigné*, juillet 1609; duc et pair de *Brissac*, 1611; duc de *Cossé*, à brevet, 1784. De sa. à trois fasces d'or, denchées par le bas. **C.**: une aigle iss. au nat. **S.**: deux aigles au nat., cour. d'or et coll. d'une autre couronne du même. **D.**: ÆQUABO SI FAVEAS.

Cossée — *Hainaut* (An., 6 juillet 1743 et 18 déc. 1745; rec. de nob., 22 déc. 1822.) D'azur au chev. d'or, acc. en chef de deux aigles affr. du même et en p. d'un lion, aussi d'or, arm. et lamp. de gu. **C.**: le lion.

Cossée de Maulde — *Hainaut* (Vicomtes, 28 fév. 1823 et 21 oct. 1861.) Les armes précédentes. **S.**: deux lions reg. d'or, arm. et lamp. de gu.

Cossée de Semeries — *Hainaut* (Rec. de nob., 12 juillet 1853.) Les armes de *Cossée*, le cq. cour. **S.**: deux lions d'or, lamp. de gu.

Cossel — *Pom.* (Nob. du St.-Empire, 1741.) Les armes des chevaliers du nom, sauf que le champ est d'or, que le lion du 1er cimier est découronné et l'aigle du 2e cimier iss.

Cossel — *Brandebourg, Mecklembourg* (Nob. du St.-Empire, 23 mai 1667; chevaliers du St.-Empire, 2 juin 1755.) Parti: *a.* coupé de sa. sur arg.; à une épée de gu., br. en bande sur le tout, la p. enflanquée d'une couronne d'or; *b.* d'arg. à une aigle de sa., bq. et m. d'or. A la champagne d'azur, br. sur le parti. Sur le tout tiercé en pal d'arg., de sa. et de gu. Ladite champagne ch. d'une peau de lion d'or, ceinte du même et attachée par une chaîne d'or à la base du surtout. Deux cq. cour. **C.**: 1° un lion iss. et cont. d'or, cour. du même; **L.** d'arg. et de gu.; 2° l'aigle; **L.** d'arg. et de sa.

Cossen de Flemale — *P. de Liége.* D'arg. au chev. de gu., ch. de cinq bes. d'or.

Cosseron de Villenoisy — *Norm., Ile-de-Fr.* (Conf. de nob., 16 déc. 1814.) D'azur à un vaisseau d'or; au chef de gu., ch. d'un bes. du sec., entre deux cosses du même.

Cossette de la Viefville — *Pic.* Ec.: aux 1 et 4 d'or à la croix échiq. de gu. et de sa. (*Cossette*); aux 2 et 3 de gu., au chef échiq. d'arg. et d'azur de trois tires (*Ailly*).

Cossin — *Poitou, Bret.* D'or à trois têtes de milan de gu.

Cossinich comtes **de Santa Saba** — *Dalmatie* (M. ét.) Ec.: au 1 bandé de gu. et d'arg.; au 2 parti: *a.* de gu. à la croix d'arg., *b.* de gu. à trois bandes d'arg.; au 3 d'azur au lion d'or; au 4 de gu. à une

tour d'arg., ouv. et aj. de sa., posée sur un rocher au nat. Sur le tout de gu. à un lion d'or, et une fasce d'azur, ch. de trois étoiles d'or, br. sur le lion. Cq. cour. C.: une aigle iss. d'arg., bq. d'or, la langue remplacée par une flamme de gu. L. d'or et de gu.

Cossino — *Holl.* Ec.: aux 1 et 4 d'azur à un pierre de rémouleur (meule tournante) avec sa manivelle, au nat., rne de biais; au 2 d'or à un cerf ramp. de gu.; au 3 d'or à trois oiseaux d'arg., la tête et la poitrine de sin., bq. et m. de gu.

Cosso [anciennement **Cossovich**] — *Dalmatie.* D'azur à un arbre arr. de sin., et dans ses branches un oiseau cesorant au nat. Brl. d'azur et de gu. C.: trois plumes de paon au nat. *Manteau* d'azur, doublé de gu., frangé d'or.

Cosson — *Leyde.* Coupé: au 1 de gu. à deux fleurs-de-lis d'or; au 2 d'or à une hure de sanglier de sa., défendue d'arg.

Cosson — *Lorr.* (An., 19 juin 1573.) D'or à trois pieds de porc de sa.

Cosson (Baron de l'Empire) — *France.* D'or au lion de gu., acc. de trois étoiles d'azur, rangés en chef.

Cossonay — *P. de Vaud.* D'or à l'aigle ép. de sa.

Cossonay — *P. de Vaud.* Palé d'arg. et d'azur.

Cossovich — *Serbie.* D'azur à la fasce d'arg., ch. de trois merles de sa. Cq. cour. C.: un lion iss. d'or.

Cossu — *Lorr.* (An., 12 oct. 1714.) D'azur au lion d'or, arm. et lamp. de gu.; au chef d'arg., ch. de deux étoiles d'azur.

Cost — *P. d'Overyssel.* Coupé: au 1 de gu. à une torce d'or, posée en pal, les bouts en haut; au 2 d'or à un lièvre au nat., courant sur une terrasse de sin.

Cost — *Deventer.* D'arg. à trois feuilles de sin.

Cost-Budde — *Deventer.* Ec.: aux 1 et 4 d'azur à trois étoiles d'arg. (*Budde*); aux 2 et 3 d'arg. à trois feuilles de sin. (*Cost*).

Costa — *Roussillon.* D'azur à une croix d'arg., bordée d'or, posée sur le sommet d'une montagne de onze coupeaux d'arg., verdoyée de sin.; ladite croix surm. d'une couronne royale d'or, doublée de gu. et acc. à dextre et à sen. d'une étoile aussi d'or.

Costa — *Aragon.* D'arg. à un lion au nat., au pied d'une montagne boisée au nat., mouv. du flanc sen. et de la p., le lion saillant, se défendant contre trois corbeaux volants de sa., dont deux viennent de dextre, contournés, et le troisième venant de sen.

Costa — *Gênes, Savoie.* D'azur à trois côtes d'homme, et une étoile d'or entre deux fleurs-de-lis du même en chef, le tout d'or.

Costa — *Rome.* Parti de gu. et d'arg.; à la bande de sa., br. sur le tout.

Costa (da) — *Port., Amsterdam.* De gu. à six côtes d'homme d'arg., rangées en deux pals, chaque côte posée en fasce. C.: deux côtes d'homme d'arg., passées en sautoir, liées de gu. [Armes du poète néerlandais, *Isaac da Costa.*]

Costa (da) — *Londres.* D'or à trois côtes d'homme de gu., posées en fasces, l'une sur l'autre. C.: un renne pass. au nat.

Costa (de) — *Londres.* D'or à six côtes d'homme de gu., rangées en deux pals, chaque côte posée en fasce. C.: un panache de pl. d'aut. d'or.

Costa (de) — *Toulouse.* D'azur à un cerf d'or, ramp. sur une côte d'arg., posée à dextre.

Costa de Beauregard (Marquis) — *Savoie*, orig. de Gênes. D'azur à trois bandes d'or; au chef du premier, ch. de trois fleurs-de-lis du sec.

Costa-Bergbini (Comtes) — *Toscane.* Coupé: au 1 parti: *a.* palé d'or et de gu., de six pièces; *b.* d'arg. à trois bandes d'azur; au 2 d'or à une vache blanche, arrêtée sur une terrasse de sin. Au chef de l'écu d'or, br. sur le parti et ch. de trois fleurs-de-lis d'azur.

Costa de la Trinité (Baron de l'Empire) — *France.* Ec.: au 1 fascé de gu. et d'or; à une plante de chanvre d'arg., br. sur le tout; aux 2 et 3 d'azur au lion aillé d'or; au 4 d'or à un puits de gu., accosté de deux dragons affr. de sin. Sur le tout d'azur à six bandes d'or.

Costabili, v. **Comestabili.**

Costaguti — *Gênes, Rome.* D'azur à trois chev. d'or, acc. en chef de trois étoiles mal-ordonnées du même.

Costaing de Pusignan — *Dauphiné, Bourg.* D'azur à une divise d'arg., en chef, acc. de dix los. d'or, à en chef, 4 et 2 en p. D.: PROSPERITÉ.

Costal (du) — *Bourg.* D'azur au vol d'or.

Costales — *Asturies.* De gu. à un rameau d'olivier de sin., posé en pal.

Costanits — *Dalmatie.* Coupé: au 1 de sa. à une licorne naiss. d'arg., mouv. du coupé au 2 d'arg. au chev. de sa. Cq. cour. C.: une licorne iss. de sa., accornée, onglée et crinée d'or.

Costantini — *Venise.* D'or à la bande d'arg., ch. d'une couronne de gu., posée en barre.

Costanzo — *Naples.* D'azur à six côtes d'homme d'arg., rangées en deux pals, chaque côte posée en fasce; au chef d'or, ch. d'un lion léopardé du champ. Cq. cour. C.: une boule d'arg.

Costard — *Norm.* D'arg. au lion de sa., arm. et lamp. de gu.

Costard — *Norm.* Burelé d'arg. et de sa. (d'arg.

Costard — *Lyonnais.* D'azur à un agneau pascal

Costard de la Caenere — *Bret.* D'arg. à la fasce vivrée de sa.

Costardaye (de la) — *Bret.* (M. ét.) Parti d'arg. et de gu.; à deux léopards de l'un en l'autre.

Costart — *Lyonnais.* D'azur à la fasce d'arg., acc. en chef d'un coq d'or et en p. d'un croiss. du sec.

Costaz (Baron de l'Empire) — *France.* Coupé: au 1 d'or à une fleur de lotus de sin.; au 2 de sin. à un cheval cabré et cont. d'arg., senestré d'une houe sacrée égyptienne d'or.

Coste — *Lyonnais.* D'arg. à une cuirasse de sa, sur laquelle est perché un coq de gu.; au chef d'azur, ch. de trois étoiles d'or. (de sin.

Coste — *Forez.* D'azur au chev. d'arg., ch. d'un trèfle

Coste — *France.* Ec.: au 1 d'azur à trois chev. alésés d'or, acc. en p. de cinq étoiles d'arg., rangées en fasce; aux 2 et 3 de gu. au lion léopardé d'or; au 4 d'azur à un rocher d'arg., surm. d'un croiss. cont. d'or.

Costé — *Norm.* D'azur au chev. brisé d'arg., acc. de trois coquilles d'or.

Coste (de la) — *Holl.* D'azur à une vache d'arg., pass. au pied d'un arbre de sin., le tout soutenu d'une terrasse du même. Brl. de sin. et d'arg. C.: un arbre de sin. L. d'arg. et de sin.

Coste (de la) — *Bruges.* De gu. à une tour d'or, ouv. de sin. et posée sur une terrasse isolée du même; au chev. d'arg., ch. d'une aigle iss. de sa., languée de gu. (*ou:* De gu. à une tour d'or, ouv. d'azur, s'élevant d'une mer d'arg.; au chef du même, ch. d'une aigle iss. de sa., cour. d'or). Cq. cour. C.: une aigle iss. de sa., languée de gu., cour. d'or. L. de gu. et d'or. S.: deux griffons d'or, arm. et lamp. de gu.

Coste (de la) — *Bret.* De sa. à la fasce d'arg., ch. d'un coeur de gu. et acc. de trois étoiles du sec.

Coste (de la) — *Poitou.* De gu. à une manche mal-taillée d'or.

Coste (de la) — *Guyenne, Gasc.* De gu. au chev. d'arg., acc. de trois têtes de léopard d'or.

Coste (de la) — *Guyenne, Gasc.* De sa. à une cloche d'arg., bataillée de sin.

Coste (de la) — *Bourg.* D'arg. à un arbre terrassé de sin.; au chef de gu., ch. de trois étoiles du champ.

Coste (de la) — *Dauphiné.* D'or à six papillons de sa., mirailliés d'arg.; au chef d'azur, ch. de trois étoiles du champ.

Coste (de la) — *Prov.* D'azur à une demi-croix de Malte d'arg.; au chef de gu., ch. de trois étoiles d'or.

Coste-Baudramière (Marquis **de la**), v. **du Gouray.** (d'azur.

Coste (de la) de Bennes — *Piémont.* Bandé d'or et

Coste de Champeron (Comtes) — *Tour., Ile-de-Fr.* D'azur au lion d'or; au chef du même, ch. de trois roses de gu. S.: deux lions, au nat.

Coste de St.-Chamond — *Forez.* Un chev., acc. de trois étoiles.

Coste de St.-Paul — *Forez.* Les armes de **Coste de St.-Chamond.**

Coste (Barons **de la**), v. **Moutaigut** barons **de la Coste.**

Coste (Marquis **de la**), v. **Audrault** comtes **de Langeron.**

Coste (de la) de Tholriat — *Piémont.* D'azur à cinq cotices d'or.

Coste (de la) du Vivier — *Dauphiné.* De gu. à trois côtes d'homme d'arg., posées en fasces, l'une sur l'autre; au chef d'azur, ch. d'une fleur-de-lis d'or.

Costebrune, v. **Cottebrune.**

Costecande — *Albigeois.* D'azur au lion d'arg., posé à sen., ramp. contre un rocher de six coupeaux d'or, mouv. de la p., et acc. au point du chef d'un soleil d'or.

Costede — *Allem.* Coupé: au 1 d'or au lion naiss. de gu., cour. d'or, mouv. du coupé; au 2 d'arg. à une rose de gu. C.: une rose de gu., entre deux plumes de faisan d'arg. L.: à dextre d'or et de gu., à sen. d'arg. et de gu.

Costenburgh (van) — *Flandre.* D'azur à la fasce d'or, acc. de trois glands effeuillés du même, chacune posée en barre, les queues en bas.

Digitized by Google

Costenobel — *Gand.* D'azur au chev. d'or, acc. de trois roses d'arg.

Coster — *Amsterdam, Hoorn.* D'azur à une colombe d'arg., le vol levé.

Coster — *Holl.* D'or au griffon de gu.

Coster (de) *dit* **van Straten** — *Flandre.* De gu. à trois épées d'arg., garnies d'or, posées en bande.

Cöster — *Bav.* (Barons, 17 fév. 1827.) Ec.: aux 1 et 4 de sa. au lion d'arg., supp. de sa patte dextre un trèfle d'or; aux 2 et 3 d'arg. au chev. de gu. Sur le tout d'azur à trois trèfles couchés d'or, les queues à sen., rangés en pal. Trois cq. cour. **C.**: 1° et 3° un demi-vol aux armes du 1, celui à dextre cont.; 2° le lion, iss. **L.** d'arg. et d'azur. **T.**: deux chevaliers, tenant chacun une bannière bordée d'or, ch. des armes du surtout.

Costere — *Brab.* D'or à trois pals d'azur; au chef de gu., ch. à dextre un écusson d'or, surch. d'une bande d'azur.

Costere (de) — *Bruges.* D'azur au chev., acc. en chef de deux molettes (5) et en p. d'une clé en pal, le panneton en haut et à dextre, le tout d'arg.

Costere (de) — *Flandre.* D'azur à la fasce ondée d'arg., acc. de trois flanchis du même.

Costerel *dit* **Bonnoeuil** — *P. de Valois.* D'or au chev. de sa., acc. de trois feuilles de chêne d'azur.

Costerius de Boschhoven — *Limb.* (An., 1677.) D'azur à trois grenades d'or, tigées et feuillées du même, les tiges en bas.

Costerman — *Rotterdam.* D'arg. à trois roses de gu.

Costermans — *Louvain.* D'or à trois pals d'azur; au chef d'arg., ch. de deux fleurs-de-lis de sa.

Costers ('s) ou **de Costere** — *Gand.* D'azur à la fasce vivrée d'or, acc. de trois croix ancrées du même.

Costert — *Nuremberg.* De gu. à trois cloches d'or. **C.**: un vol à l'antique, aux armes de l'écu.

Costerus — *Holl.* Parti: au 1 d'or à trois étoiles (5) renv. d'azur, 2 et 1; au 2 d'or à trois pals d'azur. **C.**: une étoile de l'écu.

Costes — *Lang.* D'azur au lion d'or, cour. du même; à la fasce d'arg., ch. d'une rose de gu., br. sur le tout.

Costiglioli — *Lombardie.* De gu. à dix côtes d'homme d'or, rangées en deux pals, chaque côte posée en fasce.

Costiolis — *Allem.* Fascé d'azur et d'or, ch. d'un livre relié de gu., avec ses fermoirs, mouv. du flanc sen. et br. sur le tout; au chef d'azur, ch. d'un rang de rochers au nat., supp. une aigle de sa. **C.**: le livre, sommé de l'aigle. **L.** d'or, d'azur et de gu.

Coston — *Lang.* (Barons, 5 juillet 1813.) D'azur à trois fers de flèche d'or.

Coston de Cornas — *Comtat-Venaissin.* De gu. à trois têtes de boeuf d'or.

Cosyns — *P. d'Utrecht.* De gu. à trois pals vairés d'azur et d'or; au chef d'or, ch. de trois roses d'arg., barbées de sin.

Cot de Chastelard — *Dauphiné.* Parti-émanché d'arg. et de gu.

Cotentin comtes **de Tourville** — *Norm.* De gu. à un senestrochère d'arg., tenant une épée du même, surm. d'un casque taré de profil, aussi d'arg.

Cotera — *Castille.* Tiercé en pairle renv.: à dextre de sin. à une tour d'arg.; à sen. d'arg. à un arbre de sin.; en p. d'azur à deux los. accostées d'or, ch. chacune d'une fleur-de-lis d'azur.

Cotereau, v. **Cottereau.**

Cothardy ou **Courthardy** — *France.* De sa. à deux épées d'arg., passées en saut.

Cotheal — *New-York.* Ec.: au 1 de sin. à un croiss. d'or, surm. d'une croix fleur. du même; au 2 d'or à la bande ondée de gu., acc. de six quintefeuilles du même, rangées en orle; au 3 parti d'arg. et de gu.; au 4 d'arg. au chev. de sa., acc. de trois hures de sanglier du même.

Cothenot — *Bourg.* D'azur à deux chev. d'or, le sec. surm. d'une étoile d'arg. et acc. en p. d'un croiss. du même, surm. d'une rose d'or.

Cothonier (le) — *Norm., Champ.* D'arg. à la croix de gu., ch. de cinq coquilles d'or.

Cotignon — *Nivernais.* D'azur au saut. d'or, acc. en chef d'une molette du même.

Cotjens — *Holl.* De gu. à une demi-ramure de cerf d'or, posée en barre, la courbe vers le haut.

Cotoner — Ile de *Mayorque.* D'or à une plante de coton arr. de cinq rameaux de sin., chaque rameau fleuri d'arg. à son extrémité.

Cotta — *Vérone.* Coupé: au 1 éc. de sin., d'azur, d'arg. et de sa.; au 2 éc. encore de sin., d'azur, d'arg. et de sa.

Cotta — *Saxe* (Nob. du St.-Empire, 24 août 1620; rec. de nob., 17 déc. 1858.) Parti: au 1 d'arg. à une demi-fleur-de-lis d'azur, mouv. du parti, la partie transversale d'or: au 2 d'arg. à trois roses de gu., rangées en pal. **C.**: une femme iss., hab. d'un écartelé d'azur et de gu., chevelée d'or, les cheveux épars, sommée d'une couronne de cinq roses alt. de gu. et d'azur, tenant de sa main dextre la demi-fleur-de-lis et de sa sen. une tige feuillée à dextre de trois pièces de sin. et fleurie à sen. de trois roses de gu. **L.** d'azur et de gu.

Cotta — *Wurt.* (Ren. de nob., 5 avril 1859.) Les armes des barons **Cotta de Cottendorf.**

Cotta de Cottendorf — *Wurt., Bav.* (Nob. du St.-Empire, 1120; rec. de nob. en *Wurt.*, 21 nov. 1817; barons en *Bav.*, 4 sept. 1822.) Ec.: aux 1 et 4 parti: *a.* d'arg. à une demi-fleur-de-lis d'azur, mouv. du parti, la partie transversale d'or; *b.* d'arg. à trois roses de gu., bout. d'or, rangées en pal; aux 2 et 3 d'azur à un griffon d'or, celui du 3 cont. Les écartelures séparées par un filet en croix d'or et l'écu entouré d'une filière d'or. Deux cq. cour. **C.**: 1° un vol coupé alt. d'azur et d'or; **L.** d'or et d'azur; 2° une femme iss., hab. d'un écartelé d'azur et de gu., ceinte et chevelée d'or, les cheveux épars, sommée d'une couronne de cinq roses alt. de gu. et d'azur, tenant de sa main dextre la demi-fleur-de-lis et de sa sen. les trois roses en pal attachées à sen. à une même tige; **L.** d'arg. et d'azur. **D.**: MORS ALTERA VITA.

Cottard de Montandin — *Norm.* D'arg. semé de bill. de gu.; au lion du même, br. sur le tout.

Cotte — *Ile-de-Fr.* D'arg. à deux fasces de gu., ch. de cinq trèfles d'or, 3 et 2; au chef d'azur, ch. d'une aigle d'or.

Cotte *dit* **Mitzwich** — *Lorr.* (Conc. d'arm., 20 oct. 1628; an., 5 oct. 1635.) D'azur à deux étoiles d'or en chef et une tête de mort. d'arg. en p., tenant entre ses dents un os de mort d'arg. en fasce. **C.**: une tête de mort d'arg. **L.** d'or, d'arg. et d'azur.

Cotteblanche — *Maine.* D'azur à trois cottes d'arg.

Cottebrune — *Bourg.* D'azur au saut. d'or.

Cottel de Kerjean — *Bret.* D'azur à un poignard, garni d'or, engainé de gu.

Cottenbourg, v. **Costenburgh.**

Cottenet — *Silésie* (An., 18 oct. 1861.) Tranché de gu. sur arg.; à cinq carreaux de l'un en l'autre, rangés en bande, s'entretouchant par les angles, et acc. de deux fleurs-de-lis de l'un à l'autre. **C.**: un vol, d'arg. et de gu., chaque aile ch. d'une fleur-de-lis de l'un à l'autre.

Cottenham (Comte de), v. **Pepys** comte de **Cottenham.**

Cotter de Rockforest — *Irl.* (Baronet, 11 août 1763.) D'arg. au chev. de gu., acc. de trois serpents pliés en rond, au nat. **C.**: un bras, arm. au nat., tenant une flèche en barre, la p. en bas. **D.**: DUM SPIRO SPERO.

Cottereau ou **Cotereau** — *Norm., Bret., Paris.* D'arg. à trois lézards de sin., posés en pals, 2 et 1.

Cotterel — *Tournaisis.* De gu. semé de fers de lance émoussés (*cotterels*) d'arg. (quelquefois augmenté d'une bande d'azur, br. sur le tout et ch. de trois aigles d'or). **C.**: un chien iss. d'arg., entre un vol coupé de gu. sur arg. **D.**: BON ESPOIR.

Cotterel — *Pic.* De sa. à la fasce d'or, acc. en p. d'une étoile du même.

Cottereli de Garnons — *Herefordshire* (Baronet, 2 nov. 1805.) Ec. d'or et d'arg.; à une croix engr. partie de sa. et de gu., br. sur les écartelures, et acc. au 2 de deux coquilles accostées de sa. et au 3 d'une seule coquille de sa. A la bande de gu., br. sur l'écu. **C.**: un bras, arm. au nat., la main de carn. tenant un écusson d'arg. ch. d'une tête de bouledogue de sa., coll. et enchaînée d'or. **D.**: NON RAPUI SED RECEPI.

Cottes — *Guyenne, Gasc.* D'or au chev. de gu.; à la bande d'azur, ch. de trois étoiles d'arg., br. sur le tout.

Cottes du Plessis — *Bret.* D'arg. à un croiss. de gu.; au chef d'or, ch. de trois mâcles d'azur. (Inscr.)

Cotteslee (Baron), v. **Fremantle** baron **Cotteslee.**

Cotthem (van) — *Bruxelles.* Ec.: aux 1 et 4 de gu. à trois bandes d'arg.; aux 2 et 3 d'or à trois maillets penchés de gu.

Cotthem (van) — *Bruxelles.* Ec.: aux 1 et 4 d'azur à deux faucilles affr. d'arg., emm. d'or, le tranchant denteié; aux 2 et 3 de gu. à trois los. d'arg., acc. de cinq étoiles d'or, rangées en saut.

Cotthem (van) — *Brab.* D'azur à deux étoiles d'arg. en chef et un croiss. d'or en p.

Cottica — *Milan.* Ec.: aux 1 et 4 coupé-émanché de sa. sur gu.; aux 2 et 3 coupé-émanché d'or sur sin., chaque pointe de l'émanché orné d'une boule de l'un à l'autre.

Cottin — *Bourg.* D'azur à deux colonnes d'or.

Cottin — *Toulouse.* D'arg. à la bande d'azur, ch.

Digitized by Google

de trois étoiles d'or et acc. de six flammes de gu., rangées en orle.

Cottin de Fleulaine — *Pic., Ile-de-Fr.* D'azur à deux chev. d'arg., acc. de trois hures de sanglier d'or.

Cottin *dit* **le Lion** — *Lorr.* (An., 8 oct. 1514.) De gu. à trois têtes de léopard d'or.

Cötting (Chevaliers) — *Allem.* Parti: au 1 d'arg. à un cœur de gu., cour. d'or, percé de deux flèches au nat., empennées d'azur, passées en saut., les pointes en bas; au 2 d'or au lion de sa., tenant de sa patte dextre deux crampons de sa. Au pal d'azur, br. sur le parti. Deux cq. cour. **C.**: 1° les meubles du 1; 2. d'arg. et de gu.; 3° un lion iss. de sa., accosté de deux flèches au nat., empennées d'azur, les pointes en bas; l. d'or et de sa.

Cottington baron **Cottington de Hanworth** — *Somersetshire* (Baronet, 16 fév. 1623; baron, 10 juillet 1631. M. ét. en 1653.) D'azur à la fasce d'or, acc. de trois roses du même. **C.**: une tête et col de cerf d'arg., ornée d'un collier d'azur ch. de trois roses d'or. **S.**: deux aigles de sa., bq. et m. d'or.

Cotton — *Norm.* D'azur au chev. d'or, acc. de trois coquilles d'arg.

Cotton — *Ile-de-Fr.* De gu. à trois têtes de lion d'or.

Cotton — *Forez* (An., 1610. M. ét.) D'azur à la croix d'arg., cant. de quatre étoiles d'or [Le père *Cotton*, confesseur de Henri IV, était de cette famille.]

Cotton — *Lyonnais.* D'azur au chev. d'or, acc. en chef de deux roses d'arg. et en p. d'un croiss. du même. **C.**: un lion iss., tenant un écusson d'azur à la croix d'arg., cant. de quatre étoiles d'or. **D.**: DULCEDINE VEL FORTITUDINE.

Cotton vicomte **Combermere** — *Shropshire* (Baronet, 29 mars 1677; baron *Combermere*, 17 mai 1814; vicomte *Combermere*, 2 déc. 1826.) **Ec.**: aux 1 et 4 d'azur au chev. d'arg., acc. de trois poignées de coton du même, et au point du chef d'une médaille d'or attachée à son ruban de gu. (*Cotton*); aux 2 et 3 d'arg. au lion de sa. (*Stapleton*). Trois cq., le 2 cour. **C.**: 1° un faucon iss. au nat., grilleté d'or, tenant de sa pattes dextre un baudrier d'azur au fermail d'or; 2° un tertre de sin., supp. un dragon (cavalier) monté sur un cheval galopant, le tout au nat., surm. d'un listel d'azur, inscrit du mot SALAMANCA en lettres d'or; 3° un buste d'homme de carn., tort. d'arg. et de sa. **S.**: deux faucons au nat., grillelés d'or, longés de gu., coll. chacun d'une couronne murale de gu. **D.**: IN UTRAQUE FORTUNA PARATUS.

Cotton de Connington — *Cheshire* (Baronet, 29 juin 1611. M. ét. le 27 mars 1752.) D'azur à l'aigle d'arg., bq. et m. de gu. **C.**: l'aigle.

Cotton de Landwade — *Cambridgeshire* (Baronet, 14 juillet 1641. M. ét.) De sa. au chev. d'arg., acc. de trois têtes de griffon du même. **C.**: une tête de griffon d'arg. **D.**: FIDELITAS VINCIT.

Cotton-Sheppard — *Buckinghamshire, Staffordshire* (Baronet, 29 sept. 1809. M. ét.) **Ec.**: aux 1 et 4 d'azur au chev. d'or, ch. de trois étoiles de sa. et acc. de trois fleurs-de-lis d'arg. (*Sheppard*); aux 2 et 3 d'arg. à la bande de sa., acc. de trois tourt. du même, 2 en chef et 1 en p. (*Cotton*). **C.**: 1° un agneau pass. d'arg., embrassé par deux branches de laurier de sin. (*Sheppard*); 2° un faucon ess. d'or, grilleté du même, posé sur un tertre de sin. (*Cotton*). **D.**: NEC TIMEO, NEC SPERNO.

Cottoni — *Venise.* De gu. au lion d'arg., tenant de ses pattes une branche d'arbre feuillée de sin.

Cotty — *Lorr.* Coupé: au 1 d'or à trois pensées au nat., tigées et feuillées de sin., rangées en fasce; au 2 d'azur à une tour d'arg., maçonnée de sa.

Cotzhausen — *Prov. rhén.* (Barons de l'Empire français, 17 mars 1811.) **Ec.**: au 1 parti: *a.* de gu. à un chevalier, arm. de toutes pièces, tenant de sa main dextre une banderole flottante au-dessus de sa tête, attachée à une lance, le tout d'arg.; *b.* d'or à une demi-ramure de cerf de sa., acc. de trois molettes d'azur; au 2 de gu. à une branche de chêne, engiantée d'arg.; au 3 d'azur au chev., acc. en chef de deux croisettes pattées du même et en p. d'un croiss., le tout d'or; au 4 coupé: *a.* d'arg. à une tête et col de cheval de sa.; *b.* d'or plein.

Couaisnon du Haut-Verger — *Bret.* **Ec.**: aux 1 et 4 d'azur à trois molettes d'arg.; aux 2 et 3 de sa. à trois coquilles d'arg.

Couaisnon (le) de la Lanceulle — *Bret.* D'arg. à trois molettes de sa.

Coual — *Flandre.* D'arg. à la fasce de gu., ch. d'une fleur-de-lis d'or et acc. de trois cors-de-chasse de sa., liés de gu.

Coual — *Bret.* D'azur à une étoile d'or, acc. de trois feuilles de chêne du même.

Couaridoue ou Coëtridoe — *Bret.* D'arg. à quatre maillets de sa. — *Ou:* D'arg. à la croix de sa., cant. de quatre maillets du même.

Couart — *Bret.* D'arg. à trois roses de gu.; au lambel du même en chef.

Coublanc — *Champ.* D'arg. au chev. d'azur.

Coublans — *Franche-Comté.* D'or à une clé de sa., posée en pal.

Coucault — *P. de Vaud.* D'azur au lion d'or, acc. en chef de deux étoiles (5) du même.

Coucheron — *Dau.* D'arg. au chev. de gu., acc. en p. d'une rose à six feuilles du même. Cq. cour. **C.**: la rose.

Couchet — *Maine.* D'arg. à la croix de gu. (d'or.

Couchon — *Lorr.* (An., 6 déc. 1382.) De gu. au griffon

Couchon — *Franche-Comté* (M. ét.) D'azur au chev. d'or, ch. d'une hure de sanglier de sa. et acc. de trois fers de lance d'arg.

Couchonneau de Cerny — *Forez.* D'arg. à un porc ramp. de sa.

Coucicaut — *Paris.* D'azur à un tête et col de cygne d'arg., acc. de trois coqs d'or.

Couck — *Flandre, Middelbourg.* D'or à la fasce de gu., ch. de trois bes. ovales et couchés du champ et acc. de trois los. du sec.

Coucke — *Gand.* De sa. au chev. d'arg., acc. en chef de deux chiens du même, coll. de gu., bordé et bouclé d'or, et en p. d'un cor-de-chasse d'arg., lié et vir. d'or.

Coucy — *Lyonnais* (M. ét. en 1824.) Fascé de vair et de gu. **C.**: un lion iss. d'or. **S.**: deux lions d'or. *Cri:* COUCY À LA MERVEILLE! et: PLACE À LA BANNIÈRE!

Coudan — *France.* De gu. à la croix treflée d'or.

Coudé — *Bret.* D'arg. à deux bandes de sa., acc. en chef de deux étoiles du même et en p. d'un cœur de gu.

Coudekerke, v. **Wissen de Coudekerke.**

Coudelance von Bessel — *Prusse* (An., 14 oct. 1786.) D'arg. à un senestrochère, arm. de sa., mouv. de l'angle sen. du chef, l'épaule ornée d'une rosette de gu. et d'arg., bout. d'or, la main gantelée d'arg. empoignant une lance de tournoi au nat., en barre, la pointe en bas. L'écu bordé d'or. Cq. cour. **C.**: deux prob., celle à dextre coupé de gu. sur arg., celle à sen. d'arg. plein. **L.** d'arg. et de gu.

Coudenberg (van), l'une des sept familles patriciennes de *Bruxelles.* De gu. à trois tours d'arg., aj. du champ, ouv. d'azur. **C.**: une tour de l'écu, de laquelle s'élèvent deux serpents d'azur, les têtes courbées vers le bas, à dextre et à sen. *Cri:* PAYHUYSE! ROLLIBUC! **S.**: deux lions, au nat. [Quelques branches de cette fam. portalent, *ou* les mêmes armes, augmentées d'une bord. comp. d'arg. et de sa.; *ou*, de gu. à une tour d'arg., aj. du champ, ouv. d'azur; *ou*, de gu. à deux tours d'arg., aj. du champ, ouv. d'azur, 1 en chef à sen. et 1 en p., et au fr.-q. d'or ch. d'un lion de gu., arm. et lamp. d'azur.]

Coudenberg (van) — *Bruxelles.* D'or à la fasce d'azur, acc. en chef d'un lion naiss. de gu., arm. et lamp. du sec., mouv. de la fasce et ch. sur son épaule d'une tour d'arg.

Coudenberg (van) *dit* **Payhuyse** — *Bruxelles.* De gu. à trois tours d'arg., aj. du champ, ouv. d'azur.

Coudenberg (van) *dit* **Rollibue** — *Bruxelles.* D'or à la fasce d'azur, ch. de trois tours d'arg. et acc. en chef d'un lion naiss. de sa., arm. et lamp. du sec., mouv. de la fasce; à la bord. comp. d'arg. et de sa. — *Ou:* Ec.: aux 1 et 4 d'or à la fasce d'azur, acc. en chef d'un lion naiss. de gu., arm. et lamp. d'azur, mouv. de la fasce; aux 2 et 3 de gu. à trois tours d'arg., aj. du champ, ouv. d'azur, acc. de huit bill. d'or, 3 rangées en chef, 1 entre les tours, 2 en flancs et 2 en p.

Coudenberg (van) *dit* **t'Serhuysse** — *Bruxelles.* De gu. à trois tours d'arg., aj. du champ, ouv. d'azur, acc. en chef d'un lambel du sec.

Coudenberg (van) *dit* **t'Serhuyghe** — *Bruxelles.* De gu. à trois tours d'arg., aj. du champ, ouv. d'azur; et un maillet penché du sec., posé en abîme.

Coudenbergh, v. **Caudenbergh.**

Coudenhove (van ou de) — *Bohême, Hongrie, Bav.*, orig. de *Brab.* (Comtes du St.-Empire, 13 oct. 1790.) D'or à la bande ondée de gu. Cq. cour. **C.**: une hure de sanglier de sa., allumée de gu., défendue d'arg. **S.**: deux griffons reg., coupés de gu. sur or.

Coudenhoven (van) — *P. d'Utrecht.* D'or; au chef d'azur bastillé de trois pièces.

Coudenhoven (van) van der Bercb — *Brab.* D'or à la bande de gu., acc. en chef à sen. d'un château de gu., essoré d'azur. Cq. cour. **C.**: un membre d'aigle de sa., la griffe en bas [Comp. **van der Baroh** et **van der Burgh.**]

Coudere — *Amsterdam.* D'azur à un arbre ter-

Digitized by Google

rassé de sin., le fût accosté de deux croiss. d'arg.

Coudere — *Lang.* Ec.: aux 1 et 4 d'azur au lion d'arg.; aux 2 et 3 de gu. au lévrier d'arg.

Coudere — *Toulouse* (Conf. de nob., 8 nov. 1669.) De gu. à cinq cyprès d'arg.; au chef d'azur, ch. d'un croiss. d'or, entre deux étoiles du même.

Coudere de la Fraisinette — *Lang.* (Conf. de nob., 6 déc. 1668.) D'azur à la fasce d'or, ch. de trois roses de gu.

Coudereau — *Tour.* D'arg. au chev. de gu., acc. en chef de deux mailles de sa. et en p. d'une grenade du même, enflammée de gu.

Coudette — *Pic.* D'arg. à trois anilles de sa.

Coudrais (de la) de Keraniou — *Bret.* De gu. à la croix dentelée d'or; au chef du même, ch. de cinq coquilles du champ.

Coudran — *Norm.* D'arg. au chev. d'azur, ch. de cinq fleurs-de-lis d'or et acc. de trois lions de gu., les deux du chef affr.

Coudray — *Norm.* D'arg. au chev. de gu., acc. de trois feuilles de coudrier de sin.

Coudray (du) — *Maine.* De gu. à un arbre d'or, acc. de trois coeurs d'arg., rangés en chef.

Coudray (du) de l'Épine — *Bret.* (An., 1440.) D'or à la bande de gu., coticée d'azur et ch. de trois coquilles d'arg.

Coudray (du) de la Vaugetière — *Maine.* D'arg. à deux manches mal-taillées de gu.; au chef émanché de sa.

Coudraye (de la) — *Bret.* Vairé d'arg. et de sa.; au bâton de gu., br. sur le tout.

Coudre — *Norm.* D'arg. à l'aigle ép. de sa., bq., m., languée et cour. d'or.

Coudré — *Bret.* D'arg. au lion léopardé de sa.

Coudre (de la) de Maurepas — *Bourg.* D'azur à deux chev. d'or, bordés de sa.

Coudreau — *Tour.* De gu. au chev. d'or.

Coudroy de Lauréal — *Guadeloupe, Havane, Etats-Unis* (Rec. de nob., 5 juillet 1773.) D'azur à une épée d'arg., garnie d'or; au chef du même, ch. d'un soleil de gu.

Coué du Brossay — *Bret.* D'arg. à la fasce de sa., acc. de trois fleurs-de-lis de gu.

Couëdic (du) de Kergoaler — *Bret.* D'arg. à une branche de châtaigner (*ou*, de chêne, *ou* de laurier) de sin., acc. de trois quintefeuilles d'azur.

Couëdor — *Bret.* De gu. à la fasce d'arg., ch. de trois coquilles d'azur et acc. de six mâcles d'arg.

Couërot du Buffle — *Bret.* D'arg. à l'aigle ép. de sa.

Couesbo — *Bret.* De sa. à la fasce d'arg., bordée d'or.

Couëshy — *Bret.* D'or à deux fasces de gu.; à une orle de meriettes du même.

Couesme — *Maine.* D'or au lion d'azur, arm. et lamp. de gu.

Couespel — *Norm.* D'azur à trois bes. d'arg., rangés en fasce, acc. de deux têtes de lion du même, 1 en chef et 1 en p. (d'arg.

Couëspelle — *Bret.* D'azur à trois quintefeuilles

Couespian — *Bret.* D'arg. à l'aigle ép. de sa.

Couessin de Bressean — *Bret.* D'azur à deux bandes d'arg.

Couet — *Martinique.* D'or à deux pals de sa.; au chef d'azur, ch. d'une chouette d'arg.

Couet de Lahaye — *France.* D'or au chev. brisé d'azur, acc. en chef de deux croiss. de gu. et en p. d'un coeur du même; au chef d'azur, ch. d'un soleil du champ.

Couet de Lorry — *Lorr.* De gu. à trois fers de flèche d'arg., les pointes en bas.

Couet marquis **de Marignanes** — *Bresse, Prov., Lyonnais* (Marquis, sept. 1647. M. ét.) D'or à deux pins arr. de sin., fruités d'arg., entrelacés et passés en double saut.

Couet de Montbayeux — *Paris.* D'or à deux pals de sa.; au chef d'arg., ch d'une chouette d'arg.

Couetmours — *Bret.* D'arg. au lion de gu.

Couetrieux — *Bret.* Ec.: aux 1 et 4 d'arg. à trois fasces de gu.; aux 2 et 3 d'arg. à une branche de trois feuilles, de sin., acc. de trois quintefeuilles du même.

Couette — *Maine.* De sa. à deux chouettes accostées d'arg.

Couetus — *Bret.* D'arg. à un rencontre de cerf de gu. **D.:** PLUTÔT MOURIR QUE MENTIR.

Couffin du Valès — *Lang.* De gu. à la bande d'or, ch. de trois étoiles de sa., acc. en chef d'un lion d'arg. marchant sur la bande et en p. de trois bes. d'arg., rangés en bande.

Couffon de Kerdellech — *Bret.* De sa. à trois têtes de lévrier coupées d'arg., coll. d'or.

Cougny — *Berry.* D'azur à trois aigles d'arg., bq. et m. de gu.

Couhé et Couhé de Lusignan — *Tour., Poitou.* Ec. d'or et d'azur, à quatre meriettes de l'un à l'autre.

Couillard — *Norm.* D'azur à la croix d'arg., acc. aux 1 et 4 d'une fleur-de-lis d'or et aux 2 et 3 d'une coquille du même.

Couillaud de Hautecloire — *Guyenne.* D'azur à une tour d'arg. (d'or.

Couillerville — *Norm.* D'azur à trois croisettes

Couillerville — *Norm.* D'arg. au chev. de gu., acc. de trois étoiles de sa.

Couillibœuf de Bloequeville — *Norm.* D'azur à une tête de boeuf d'arg., accornée d'or.

Couin de Grandchamp — *France* (Baron de l'Empire, 22 juillet 1809.) Coupé: au 1 d'arg. à une tour ruinée de sa., aj. et maçonnée du champ, sarm. à sen. de trois foudres de sa.; au 2 d'azur à une pirramide d'arg., maçonnée de sa., senestrée d'un griffon d'or.

Coulaines — *Maine.* D'azur à trois colliers de perles d'arg.

Couland — *Forez.* D'azur à un coq sur un mont, acc. de trois étoiles rangées en chef, le tout d'or.

Coulanges — *Bourg., Ile-de-Fr.* D'azur à la bande d'arg., ch. d'un lion de gu.; au chef d'or, ch. d'une aigle ép. de sa.

Coulan — *Lyonnais.* De gu. à trois bes. d'or; au chef d'arg., ch. d'un lion iss. de sa. (de sa.

Couldebeue — *Bret.* D'arg. à trois têtes de boeuf de

Couldre (de la) — *Bret.* D'azur à six mâcles d'or; au chef d'arg., ch. de cinq mouch. d'herm. de sa.

Coulenges — *Franche-Comté.* D'arg. à la croix dentelée de gu.

Coulet — *Art.* D'arg. à la bande de gu., acc. de deux quintefeuilles du même et ch. de trois deslres du champ.

Coulet — *France.* D'azur à trois trèfles d'or.

Couleur — *Lyonnais.* D'azur au chev. d'or; au chef du même, ch. de trois roses de gu.

Couliette — *France.* Bandé d'azur et d'or, la première bande d'or ch. d'un lion léopardé de sa.

Coullat — *Allem.* Ec.: aux 1 et 4 de gu. à une tour d'arg.; aux 2 et 3 d'or à la demi-aigle de sa., cour. d'or, mouv. du parti. Cq. cour. **C.:** une aigle de sa., cour. d'or. **L.:** à dextre d'arg. et de gu., à sen. d'or et de sa.

Coulland — *Poitou.* D'arg. au chev. de gu., acc. de trois branches de chêne, garnies chacune de trois glands effeuillés de sin.

Coullement de Waterlost — *Brab.* (Baron, 29 sept. 1756; rec. dudit titre, 13 sept. 1822. M. ét. le 21 janv. 1843.) D'arg. au chev. de sa., acc. de trois têtes et cols de cerf coupées du même. **S.:** deux cerfs de sa., coll. et bouclés d'arg.

Coullon — *Bret.* D'azur à un cygne nageant d'arg. sur une fasce ondée et abaissée du même, acc. en chef de deux étoiles d'or. — *Ou:* D'arg. à la croix ancrée d'azur.

Coullonches — *Norm.* D'arg. au chev. de gu., acc. de trois feuilles de chêne de sin.

Coulmier — *France.* D'or à un senestrochère de sin., mouv. du flanc, la main de carn., tenant une épée de sa., en pal.

Coulogne (Vicomte de), v. **Robin** vicomte de **Coulogne.**

Coulogne, v. **Cologne.**

Coulom — *Auv.* D'azur à une aigle de profil d'arg., bq. et m. de gu., volante vers le flanc dextre.

Coulomb — *Bret.* D'azur au lion d'or.

Coulomb — *Orléanais, Ile-de-Fr.* D'azur au chev. d'or, acc. de trois colombes d'arg.

Coulombier — *Dauphiné.* D'arg. à un singe assis de gu.

Coulombières — *Norm.* De gu.; au chef d'arg.

Coulomp — *France.* Echiq. d'arg. et d'azur.

Coulon — *Tournai.* D'azur au chev. d'arg., acc. en chef de deux étoiles d'or et en p. d'une cloche du sec.

Coulon — *France.* De sa. au lion d'or, tenant un sabre d'arg.; à la fasce de gu., br. sur le tout.

Coulon — *Prusse* (An., 23 sept. 1847.) D'arg. à trois fasces de gu.; à une colombe au nat., br. sur le tout.

Coulon — *Bav.* (Rec. de nob., 7 juillet 1816.) De sin. à trois fasces d'azur; à une colombe au nat., posée sur la fasce inférieure et br. sur la deuxième fasce. Cq. cour. **C.:** la colombe. **L.:** à dextre d'arg. et de sin., à sen. d'arg. et d'azur. **S.:** deux lions d'or. **D.:** DANS LA VÉRITÉ CONSTANCE.

Coulonces — *Norm.* Fascé d'arg. et d'azur.

Coulonges — *Maine.* D'azur à deux chev. d'or.

Coulomy (Baron de l'Empire) — *France.* Ec.: aux 1 et 4 d'azur au lion cont. d'arg.; aux 2 et 3 d'or au pal d'azur, ch. de deux étoiles du champ.

Coulot — *France.* D'or à un sabre de sa., en

chef, passé en fasce, et deux molettes d'éperon de gu., accostées en p.

Couloussac — *Toulouse.* D'azur au chev. d'or, acc. en p. de trois croiss. d'arg., rangés en pal; au chef d'arg., ch. de trois roses de gu.

Coulster (van de) — *Holl.* De gu. au lion d'or, arm. et lamp. d'azur. Cq. cour. **C.:** le lion, iss. d'une cuve de gu.

Coulteux (le) — *France.* D'arg. au chev. de gu., acc. de trois trèfles de sin.

Coune dit Mulkay — *Liége.* Coupé: au 1 d'azur à un lévrier courant d'arg.; au 2 d'arg. à deux roses accostées de gu., barbées, tigées et feuillées de sin. **C.:** un lévrier iss. d'arg., coll. de gu.

Counc (de) — *P. de Liége* (Nob. du St.-Empire, 13 fév. 1753; barons bavarois, 24 juillet 1782.) Ec.: aux 1 et 4 d'or au lion de sin., cour. d'or; au 2 de vair de six tires; au 3 d'azur à la bande d'or, côtoyée de deux bill. du même. Sur le tout coupé: *a.* d'or au lion de sa.; *b.* losangé d'or et d'azur. Cq. cour. **C.:** un lion iss. de sin., cour. d'or. **L.:** à dextre d'or et de sin., à sen. d'arg. et d'azur.

Counc (de) — *P. de Liége.* Ec.: aux 1 et 4 d'or à trois roses de gu.; aux 2 et 3 d'arg. à deux faux d'azur, emm. d'or, passées en saut., le manche en bas.

Cousin — *Mayenne (Maine).* De gu. à trois aigles d'or.

Cousny dit Dujone — *Lorr.* (An., 1606.) D'azur à deux jumelles d'arg., passées en saut., cant. de quatre bes. d'or.

Cowper (Lord), v. **Elphinstone** lord **Cowper.**

Coupé — *France.* D'azur au lion couché d'or, surm. de deux épées d'arg., garnies d'or, passées en saut.

Coupel — *Maine.* D'arg. au chev. de gu., acc. en chef de deux molettes de sa. et en p. d'une rose du sec.

Couper — *Londres* (Baronet, mai 1841.) D'or au chev. d'herm. bordé de gu., acc. de trois feuilles de laurier de sin., les tiges en bas. Cq. timbré d'une couronne murale d'arg. **C.:** une main de carn., tenant une couronne de laurier de sin. **D.:** VIRTUTE.

Couperie de Beaulieu — *Bret.* De gu.; au chef d'arg., ch. de deux étoiles de sa.

Couperie de la Carinière — *Bret.* D'azur à la fasce d'arg., ch. de trois roses de gu., acc. en chef de deux étoiles d'or et en p. d'un croiss. d'arg.

Couperus — *Holl.* De gu. à la fasce d'or, acc. de trois glands du même, la queue en bas; au chef du premier, ch. d'une colombe d'arg., volante à sen., tenant en son bec un rameau d'olivier d'or.

Coupier — *Lyonnais* (M. ét. en 1829.) D'or à une coupe de gu.; au chef d'azur, ch. d'un lion iss. d'arg.

Coupigny — *Art.* D'azur à un écusson d'or en abîme [V. **Malet de Coupigny** et **Ongnies** comtes de **Coupigny.**]

Coupin — *Lausanne.* D'azur à trois flèches d'arg., posées en pals, rangées en fasce; au chef de sa., ch. de trois étoiles (5) d'or.

Couppé des Essarts — *Bret.* D'arg. à six mouch. d'herm. de sa.

Couppé du Portblanc — *Bret.* D'azur à une quintefeuille d'arg., acc. de trois molettes du même.

Couppel — *Maine.* D'arg. à trois rossignols de gu.

Couppu — *Bret.* D'arg. à la croix de sa., ch. de cinq étoiles d'or.

Couparay — *France.* D'arg. à la croix dentelée de gu.

Cour — *Norm.* D'azur à la barre d'or, acc. de deux bes. du même.

Cour (de la) — *P. d'Aunis et de Saintonge.* D'azur à un épervier d'or, bq., m. et langué d'arg., grilleté d'or, perché sur un chicot d'or, en bande.

Cour (de la) — *Gâtinais* D'arg. à trois couronnes d'or.

Cour (de la) — *Lorr.* (An., 8 janv. 1479.) D'azur à un besant d'or, ch. d'un écusson de gu.

Cour (de la) — *Lorr.* (An., 1557.) D'arg. à une fleur-de-lis de gu., surm. d'un E renv. du même.

Cour (de la) — *Lorr.* D'arg. à une fleur-de-lis de gu., adextrée d'une étoile d'azur et senestrée d'un croiss. du même; le tout acc. en chef d'un lambel du sec.

Cour (de la) — *Franche-Comté.* De vair; à la bande d'arg., br. sur le tout.

Cour (de la) — *Dauphiné.* D'azur au pal d'arg., ch. de trois chev. renv. de sa.; ledit pal acc. en chef à dextre d'une étoile d'or. **D.:** DISCITE JUSTITIAM MONITI [V. **de la Cour de Morvilliers.**]

Cour (de la) — *France.* D'arg. à trois bandes de sa., celle du milieu ch. de trois étoiles du champ.

Cour (de la) — *P. de Faud.* Ec.: aux 1 et 4 d'or à trois bandes de gu.; aux 2 et 3 d'or au chev. de gu.

Cour (Comtes **de la**), v. **Astanières.**

Cour (de la) marquis de Bailleroy — *Norm.* (Marquis, déc. 1704.) D'azur à trois coeurs d'or.

Cour (de la) de Beauregard — *Bret.* De gu. à trois orceaux ou estamaux d'arg.

Cour (de la) de la Bellière (Comtes) — *Lang., Bret.* De gu. à l'aigle d'or, cour. d'azur, languée, bq., m. et onglée d'arg.

Cour (de la) de Montcamp — *Lang.* (Conf. de nob., 16 août 1783.) Les armes de **de la Cour de la Bellière.**

Cour (de la) de Morvilliers — *Dauphiné.* D'azur au pal d'arg., ch. de trois chev. renv. de sa. **D.:** DISCITE JUSTITIAM MONITI.

Cour (de la) des Villiers — *Bret.* D'azur à la fasce d'arg., ch. de trois roses de gu., acc. en chef de trois molettes d'arg. et en p. d'un croiss. d'or.

Cour (del) — *P. de Liége.* Parti: au 1 coupé: *a.* d'arg. au lion de gu.; *b.* de gu. à deux griffons pass. d'or, l'un sur l'autre; au 2 d'arg. à cinq fusées de gu., accolées en fasce. **C.:** un lion iss. de gu.

Cour (del) — *Limb.* Ec.: au 1 et 4 d'or au lion de gu.; au 2 d'azur à une herse d'or; au 3 d'azur à un chaudron, br. sur une fourche et une pelle, passées en saut., le tout d'or.

Courans — *Berry.* D'azur au lion d'or, acc. d'un lambel à quatre pendants d'arg. en chef.

Couraud comtes **de la Rochechevreux** — *Poitou* (M. ét. en 1782.) De sa. à la croix alésée d'arg.; à la bord. de gu. **T.:** deux sauvages, de carn.

Couraudin — *Anjou.* D'azur à un arbre d'or, posé sur un tertre de sin. et accosté de deux fleurs-de-lis du sec.

Courbessain — *Franche-Comté* (M. ét.) De gu. à un cuissardet d'azur, éperonné et garni d'or.

Courbière (Barons) — *France, Prusse.* D'azur à la fasce d'arg.

Courbon — *Lyonnais.* D'azur au chev. d'or, acc. en chef de deux étoiles du même et en p. d'un croiss. d'arg.; au chef du sec., ch. d'une étoile de gu.

Courbon marquis **de la Roche-Courbon** — *Saintonge* (Marquis, juillet 1649; comtes de *Blénac*, 1659.) D'azur à trois fermaux d'or, les ardillons en pal. **C.:** une aigle tenant en son bec une palme de sin. **T.:** deux anges.

Courbon de St.-Genest et de Mouriol — *Lyonnais, Forez.* D'azur à la fasce d'or, ch. de trois étoiles de gu. et acc. de quatre croiss. d'or, 3 en chef et 1 en p.

Courbons (Marquis **de**), v. **Roux de Gaubert** marquis **de Courbons.**

Courbouzon — *Franche-Comté* (M. ét.) D'or à la fasce de gu., acc. en chef d'un lion naiss. du même, mouv. de la fasce.

Courbouzon (Barons **de**), v. **Boquet** barons **de Courbouzon.**

Courcel ou **Coursel** — *Lorr.* (An., 11 mai 1554 et 26 sept. 1579.) D'azur à la bande d'arg., acc. de trois bes. d'or, 2 en chef et 1 en p.

Courcel (Baron **de**), v. **Chodron de Courcel.**

Courcelles — *Tournaisis.* D'or au chev. d'azur, acc. de trois trèfles du même.

Courcelles — *Beauvoisis.* D'arg. à trois jumelles de sin.; à la cotice de gu., br. sur le tout.

Courcelles — *Bourg.* De gu. à la fasce d'or, acc. de trois étoiles du même, rangées en chef.

Courcelles — *France.* D'azur à la fasce d'or, acc. de trois roses d'arg., rangées en chef, et d'un cor-de-chasse d'arg., lié de gu., en p.

Courcelles, v. **Coursel.**

Courcelles d'Anvillars — *Bourg.* Ec.: aux 1 et 4 d'azur à la fasce d'or, acc. de trois étoiles du même, rangées en chef (*Courcelles*); aux 2 et 3 de gu. à deux épées d'arg., garnies d'or, passées en saut.

Courcelles du Breuil — *Avo.* Ec.: aux 1 et 4 de gu. à trois fasces d'arg., ch. chacune de trois fleurs-de-lis d'azur; au 2 d'azur à la bande d'or, acc. de six fleurs-de-lis d'arg., rangées en orle; au 3 d'or à dix los. d'azur, rangées 5 et 5.

Courcelles de St.-Remi — *Norm.* D'arg. à un arbre de sin., accosté de deux lions affr. de gu.; au chef d'or, ch. d'une hure de sanglier de sa.

Courcelles (Marquis **de**), v. **Champlais** marquis **de Courcelles.**

Courcoulle — *Norm.* Ec. d'arg. et d'azur [V. **Coursole.**]

Courchielles — *Tournaisis* (An., 1410.) De gu. à un écusson d'arg. en abîme, ch. d'un sautoir de sa.

Courcier — *Lorr.* (An., 1578.) D'azur au lion d'arg., tenant entre ses pattes une étoile d'or.

Courcol — *Norm., Lorr.* De gu. à un rencontre de

daim d'arg., acc. de quatre bes. d'or, 1 en chef, 2 en flancs et 1 en p.

Courcoué — *Bret.* D'arg. à la fasce de sin., acc. de sept perroquets du même. — *Ou:* Ec. d'azur et de gu.; à la fasce d'or, br. sur le tout et acc. de trois mâcles du même.

Courcy ou **Coursy** — *Paris.* D'arg. à la barre engr. de gu.

Courcy — *Norm., Bret.* D'azur au chev. d'or, acc. de trois quintefeuilles du même.

Courcy de Cauvigny — *Norm.* D'azur fretté d'or.

Courcy (de) lord **Kingsale** — *Irl.* (Lord *K.*, baron *Courcy* et baron *Ringrone*, 1181.) D'arg. à trois aigles de gu., cour. d'or. Cq. cour. **C.**: une aigle d'arg. **S.**: deux licornes d'azur, accornées, onglées et crinées d'or, coll. chacune d'une couronne d'or composée alt. de croix pattées et de fleurs-de-lis. **D.**: VINCIT OMNIA VERITAS.

Courde de Montaigion — *Franche-Comté.* D'azur à un mont de six coupeaux d'arg., accosté de deux aigles affr. de sa.

Courdemanche de Baspré — *Norm.* De gu. à trois lacs d'amour d'or, posés en pals.

Courdurier — *Lang.* D'azur à une colonne d'or, accolée d'un serpent de sin.; au chef de gu.

Courbin (le) — *Bret.* D'or à l'aigle ép. de sa., bq. et m. d'azur.

Courlault (de) — *Bret.* D'arg. au lion de gu., arm., lamp. et cour. d'or.

Courlers — *Allem.* Parti: au 1 de gu. à deux étoiles d'or, rangées entre deux barres du même; au 2 d'arg. à la demi-aigle de sa., mouv. du parti. Cq. cour. **C.**: une étoile d'arg. **L.**: à dextre d'or et de gu., à sen. d'arg. et de sa.

Courleult — *Norm.* D'azur à un courlis ou courlieu d'arg.

Courlin — *France.* Coupé: au 1 d'azur à la fasce d'arg., surm. d'une étoile d'or; au 2 d'arg. à une tour d'azur, acc. de deux lévriers affr. de gu., celui à sen. arm. d'une épée d'azur.

Courlolle de Launay — *Bret.* (An., 1614.) D'or à trois croiss. de sa.

Courlande (Ducs **de**), v. **Biron** et **Kettler** — ducs **de Courlande.** (gu.

Courlandon — *Ile-de-Fr.* D'or à trois roues de

Courlay — *Paris.* Ec.: aux 1 et 4 d'arg. à la croix de Jérusalem d'or; aux 2 et 3 d'or au lion de sa. Sur le tout d'azur à la croix d'or, engrêlée de gu.

Courlet de Bonlot — *Franche-Comté.* D'azur au chev., acc. en chef de deux étoiles et en p. d'un coeur, le tout d'or.

Courmeau — *Bret.* De gu. à trois coquilles d'arg.

Courneaud — *Prusse.* D'azur à la bande d'or.

Cournon, v. **Escot de Cournon.**

Couronnel (Marquis) — *Art.* D'or à trois maillets de gu.

Couronnel marquis **de Barastre** — *Art.* (Marquis, 1771.) Ec.: aux 1 et 4 d'or à trois maillets de gu.; aux 2 et 3 d'arg. à trois chev. de gu. Au filet de sa., en bande, br. sur le tout **C.**: un buste de More, hab. de gu., tort. d'arg.

Couronnel-Mailly — *Art.* Ec.: aux 1 et 4 d'or à trois maillets de gu.; aux 2 et 3 d'arg. à trois chev. de gu.

Courouble ou **Quarouble** — *Lille* (An., 21 janv. 1642.) D'azur au saut. d'arg., cant. de quatre mâcles du même. Cq. cour. **C.**: un vol d'arg.

Courcy — *France.* D'or au chev. de sa., acc. de trois meriettes du même.

Courran — *France.* D'or à sept mâcles d'azur, 3, 1 et 3.

Courrivaud — *Poitou.* D'or à deux épées de gu., garnies d'or, passées en saut.; au chef d'azur, ch. de trois canettes d'arg.

Cours (de) — *Art.* D'azur à la bande d'herm.

Cours (de) — *Forez.* Parti: au 1 d'arg. au lion de gu., ramp. contre un pin de sin., placé à dextre; au 2 d'arg. à trois bandes de gu.

Cours van den Hemert — *Brab., Gueldre.* Parti: au 1 d'arg. à la fasce de gu., acc. en chef de deux cerises du même, tigées et feuillées de sin., les tiges en haut, et en p. d'un renard courant au nat.; au 2 d'or au lion de sa.

Cours de Paulhac (Comtes) — *Agénais.* Ec.: aux 1 et 4 d'azur au lion d'or; aux 2 et 3 de gu. à une meule de moulin d'arg.

Coursac de Pelet — *Lang.* D'azur à la bande d'or, ch. de trois étoiles de gu. et acc. en chef à sen. d'un lion d'or. (**Coursan.**

Coursan (Comtes **de**), v. **Brulliart** comtes de

Coursel ou **Courcelles** — *Poitou.* Echiq. d'or et

Coursel, v. **Courcel.** (de gu.

Courserier — *Bret.* D'herm. à trois quintefeuilles de gu.

Coursillon marquis **de Dangeau** — *Poitou, Anjou.* D'arg. à une bande de losanges de gu., acc. au canton sen. du chef, d'un lion de sa.

Courson — *Bret.* D'or à trois chouettes de sa., bq. et m. de gu.

Courson (Comtes **de**), v. **Coignet** comtes de **Courson.** (sen.

Courson (Barons **de**), v. **Hue** barons de **Cour-**

Coursule — *Lang.* Ec. d'azur et d'arg. [Comp. **Courceulle.**]

Coursy, v. **Courcy.**

Court, v. **de Cort.**

Court — *Norm.* D'herm. à trois roses de gu.

Court (de) — *Ile-de-Fr.* D'azur au lion d'or, lamp. de gu.; au chef du sec., ch. de trois étoiles du champ.

Court (de) — *Marennes* (*Saintonge*). D'azur à la fasce d'or, acc. de trois croiss. d'arg.

Court (de) — *Dordrecht. Armes anc.*: D'azur au croiss. figuré cont. d'arg., acc. de trois étoiles (5) d'or. **C.**: une tête et col de licorne au nat., entre un vol d'azur et d'arg. — (Inc. dans la nob. néerl., 26 janv. 1817.) D'azur au croiss. montant d'arg., acc. de trois étoiles (5) d'or. Cq. cour. **C.**: une tête de licorne au nat. **L.** d'azur et d'arg. **S.**: deux licornes reg., au nat. **D.**: ALIO SUB SOLE VIRESCAM.

Court-Onderwater (de) — *Dordrecht.* Ec.: aux I. et IV. c.-éc.: *a.* et *d.* de sa. à la fasce d'arg., acc. de trois cygnes démembrés du même, bq. de gu. (*Onderwater*); *b.* et *c.* d'arg., au chef de gu. ch. de trois tours de deux étages d'or (*Potter van Loon*); aux II. et III. d'azur au croiss. d'arg., acc. de trois étoiles (5) d'or (*de Court*). Deux cq., le 2 cour. **C.**: 1° un cygne de l'écu, cont., entre un vol d'arg. et de sa. (*Onderwater*); I. d'arg. et de sa.; 2° une tête et col de licorne au nat. (*de Court*); I. d'arg. et d'azur. **S.**: deux licornes reg., au nat.

Court (de la) — *Holl.* D'azur; au chef d'arg., ch. de deux maillets de sa.

Court (de la) — *Suisse, Leyde.* Tiercé en fasce: au 1 d'arg. à l'aigle de sa.; au 2 de sa. au lion léopardé d'or; au 3 bandé de sa. et d'arg. Cq. cour. **C.**: un lion iss. d'or, cour. du même, tenant une fleur-de-lis d'arg. **L.** d'arg. et de sa.

Court (de la) — *Bois-le-Duc* (An., 17 juin 1822. D'herm. à la fasce d'or. Bri. d'arg. et d'or. **C.**: un sauvage iss. de carn., ceint et cour. de lierre, tenant de sa main dextre un bouclier devant son corps, et de sa sen. une massue posée sur son épaule. **L.** d'arg. et d'or.

Court (de la) — *Guernsey.* D'azur à trois coeurs d'or. — *Ou:* D'azur à la fasce d'or, acc. de trois têtes d'ours du même.

Court (de la) — *Lorr.* De gu. à l'aigle d'arg. à la bande d'or, br. sur le tout et ch. de trois tours de sa., posées dans le sens de la bande.

Court (del) — *Holl.* Ec.: aux 1 et 4 d'arg. au château d'azur, maçonné de sa., ledit château composé d'un corps de logis flanqué de deux tours sans créneaux, couvertes de toits pointus, le corps de logis ouv. d'arg. à la herse levée de sa. et aj. de deux pièces du même; les tours, privées de fenêtres, ajourées d'une seule pièce de sa. dans la toiture, chaque tour girouettée de sa. (*del Court*); aux 2 et 3 d'or à deux fasces de gu. (*de la Pierre*). Bri. d'arg. et de gu. **C.**: une tour crén. d'azur, maçonnée et aj. de deux pièces de sa., ouv. d'arg., la herse levée de sa.; entre un vol d'arg. **L.** d'arg. et d'azur. **S.**: deux lions, au nat. [V. **del Court de Krimpen.**]

Court (le) — *Ile-de-Fr.* De gu. à trois bandes de vair; au chef d'or.

Court (le) — *Lyonnais.* Coupé de gu. sur or, le gu. ch. d'un cheval naiss. d'arg., mouv. du coupé.

Court (de la) de la Bellière — *Maine.* D'arg. à trois molettes de gu.; au chef du même, ch. de trois molettes du champ.

Court (le) de Béru, v. **Lecourt de Béru.**

Court (le) de la Bretonnière — *Anjou.* D'arg. à trois molettes de gu.; au chef du même, ch. de trois molettes du champ.

Court (del) de Krimpen — *Holl.* Les armes de *del Court*. Sur le tout les armes de la seigneurie de *Krimpen sur la Lecq*, qui sont d'arg. à trois croiss. de sa.

Court (de la) de Merviliiers, v. **de la Cour de Merviliiers.**

Court (le) des Perrières. Les armes de **Lecourt de Béru.**

Digitized by Google

Court (le) de Petiteville — *Bret.* D'arg. à l'aigle de sa., bq. et m. de gu.; à la fasce d'or, br. sur le tout.

Court (le) de Pluvy — *Lyonnais.* Parti : au 1 d'arg. à la fasce engr. d'azur, ch. de deux fleurs-de-lis d'or; au 2 d'or au palmier de sin.

Court (le) de la Villethassetz — *Bret.* D'azur à l'aigle ép. d'or; au chef d'herm., ch. d'un chev. de sa., acc. en p. d'une ancre de gu.

Court (de la) van der Voort — *Leyde.* D'azur à trois maillets penchés d'or; au chef denché d'arg.

Courtagier, v. **Cortagier.**

Courtaillon de Montdoré — *Lorr.* De gu. à un mouton d'arg.

Courtais (Vicomtes) — *Bourbonnais.* De sa. à trois lions d'or, arm., lamp. et cour. de gu.

Courtais de Rancineux — *Bret.* (An., 1452.) D'arg. à trois rencontres de taureau de sa.

Courtanvaux (Marquis de), v. **Souvré** marquis de **Courtanvaux.**

Courtarvel (Marquis) — *Maine.* D'azur au saut. d'or, cant. de seize los. du même, posés 4 en croix et 12 en orle. **S.:** deux lions, au nat.

Courtarvel marquis **de Pezé** — *Orléanais, Maine, Anjou* (Marquis, 1658. M. ét.) Les armes précédentes.

Courtaurel — *Auv.* D'azur au lion d'or, arm. et lamp. de gu.

Courtebourne (Marquis de), v. **Calonne** marquis de **Courtebourne.**

Courteille — *Maine.* D'or à trois corbeaux de sa.

Courtejambe — *Genève.* Echiq. d'arg. et de sa.; à deux badelaires de gu., posés en bande, pommetés, croisés, vir. et cloués d'or, les liens de gu. en saut., br. sur l'échiqueté.

Courtejoie — *P. de Liége.* De gu. à deux saumons adossés d'arg. [*Ou:* Sur le tout d'arg. au lion de sa., cour. d'or.]

Courtel — *Bret.* (An., 1446.) D'azur à sept bes. d'or, 3, 3 et 1; à la bord. d'arg.

Courtel — *Lorr.* (An., 1 avril 1534.) De gu. à une tête de cerf d'arg., acc. de trois bes. d'or.

Courtelais — *Norm.* D'arg. à cinq roses de gu., 2 et 1.

Courtelary — *Franche-Comté.* De gu. à la bande d'arg., ch. de trois fers de pique renversés du champ.

Courtemanche — *Franche-Comté.* D'arg. au saut. de gu., ch. de cinq bes. d'or.

Courtemanche (Marquis de), v. **le Maire** marquis de **Courtemanche.**

Courten — *Holl., Flandre.* D'or à une dogue arrêté de sa.

Courten — *Suisse* (Comtes du St.-Empire, 20 mai 1742.) De gu. à un monde d'or, cintré du même, sommé d'une croix de perles d'arg. Trois cq. cour. **C.:** 1° et 3° le monde; 2° une aigle de sa., bq., m. et cour. d'or, portant une croix de Lorraine d'or, suspendue à son col au moyen d'un collier de perles. **L.** de gu. et d'or. **S.:** deux aigles reg., pareilles à celle du cimier, le vol levé.

Courten ou **Courtin** — *Suède, Auv.* D'azur semé de couronnes à l'antique d'or; à un écusson de sa. en abîme, ch. d'un lion léopardé d'arg.; au chef d'or, ch. d'une croix. de gu. **C.:** une tête et col de lévrier, coll. **S.:** deux lévriers, coll.

Courtenay — *Champ. Armes anc.:* D'or à trois tourt. de gu. — *Armes mod.:* D'azur à trois fleurs-de-lis d'or, et une bord. engr. de gu. Cq. timbré d'une couronne fleurdelisée des princes du sang royal de France. **C.:** une double fleur-de-lis d'or.

Courtenay comte **de Devon** — *Devonshire* (Comte de Devon, 3 sept. 1553; baronet, 1644; vicomte *Courtenay de Powderham*, 6 mai 1762.) Ec.: aux 1 et 4 d'or à trois tourt. de gu. (*Courtenay*); aux 2 et 3 d'or au lion d'azur (*Redvers*, anciens comtes de *Devon*). Cq. cour. **C.:** sept. pl. d'aut. d'arg. **S.:** deux sangliers d'arg., crinés, défendus et onglés d'or. **D.:** QUOD VERUM TUTUM; et: UBI LAPSUS, QUID FECI?

Courtenay marquis **d'Exeter** — *Devonshire* (Marquis, 1525. M. ét. en 1556.) D'or à trois tourt. de gu., acc. d'un lambel d'azur en chef. Cq. cour. **C.:** sept. pl. d'aut. d'arg.

Courtenay, v. **Bauffremont-Courtenay.**

Courtenez — *Cambr.* D'arg. à trois sangliers de sa.

Courtenville, v. **Cortewyle.**

Courtepie — *Bret.* D'azur à trois bèches d'arg.

Courterne — *Maine.* D'azur à deux fasces d'arg., surm. d'un lion léopardé du même.

Courteville comte **d'Hodicq** — *Pic.* D'or à la croix ancrée de gu. **C.:** un cupidon iss. d'arg., les yeux bandés, tenant de sa main dextre une flèche d'arg., la pointe en bas. **S.:** deux griffons d'or. **D.:** POUR JAMAIS, COURTEVILLE!

Courteuvre — *Norm.* D'arg. à cinq los. de gu., rangées en fasce.

Courthaud de Rambey — *Bourg.* Ec. d'or et de gu.; au coq de l'un en l'autre.

Courthille de St.-Avit — *Auv., Marche.* D'arg. au chev. de gu., acc. de neuf merlettes de sa., 4 en chef, 2 en flancs, et 3 en p. mal-ordonnées.

Courtille (de la) — *France.* D'azur à une rose d'arg., acc. de trois los. d'or; au chef du même, ch. de trois merlettes de sa.

Courtillolles (Barons) — *Norm.* D'or au lion de sin.; au chef de gu., ch. de trois bes. d'arg. **S.:** deux licornes, au nat.

Courtils (des) de Bessy vicomtes **de Merlemont** — *Paris.* De gu. au lion d'or, ch. sur l'épaule d'un écusson parti de gu. et d'arg., au lion de l'un en l'autre.

Courtils (des) comtes **de Merlemont** (waldgraves de *Courtils* et vicomtes de *Montenaken*) — *Liége, Limb., Beauvoisis, Ile-de-Fr., Agénais* (Comtes, 1776; conf. dudit titre en *France*, 3 mars 1815.) D'azur au lion d'arg., portant au col un écusson d'or ch. d'un lion de sa., arm. et lamp. de gu. (qui est de *Flandre*); ledit écusson attaché par un ruban de gu. **S.:** deux lions, au nat.

Courtils (des) de Sandras — *Paris.* Ec.: aux 1 et 4 d'azur au lion d'arg., arm. et lamp. de gu.; aux 2 et 3 d'azur à deux épées d'arg., garnies d'or, passées en saut. Sur le tout d'arg. au lion d'azur, portant au col un écusson de *Flandre* qui est d'or au lion de sa., arm. et lamp. de gu. [V. **Courty.**]

Courtin — *Paris.* D'azur à trois jambes d'arg., posées en pairle et aboutées en coeur; au chef de gu., ch. d'un lévrier courant d'arg., coll. et bouclé d'or.

Courtin — *Ile-de-Fr.* De sa. au lion d'arg.; au chef d'or, ch. d'un croiss. de gu. **C.:** une tête et col de lévrier, coll. **S.:** deux lévriers, coll.

Courtin — *Maine.* D'azur à une colonne d'or sommée d'une pomme de pin d'arg. et soutenue d'un croiss. du même; la colonne accostée de deux poissons aussi d'arg., posés en pals.

Courtin — *Bav.* (An., 29 août 1762.) Ec : aux 1 et 4 de gu. au lion d'arg.; aux 2 et 3 d'or au chev. de sin. Deux cq. cour. **C.:** 1° trois pl. d'aut.: d'or, de sin. et d'arg.; **L.** d'arg. et de gu.; 2° le lion, iss.; **L.** d'or et de sin.

Courtin de la Grange-Rouge — *Tour.* D'azur à la fasce ondée d'arg., acc. en chef d'un lion naiss., adextré d'une fleur-de-lis, et en p. de trois trèfles, le tout d'or.

Courtin de Rilly et de Neufbourg — *Lyonnais, Forez.* Ec.: aux 1 et 4 d'azur à trois croiss. d'or; aux 2 et 3 de gu. au lion d'or, acc. de trois roses d'arg.

Courtin de Torsay — *Norm.* De gu. à trois roses d'or, tigées et feuillées d'arg.

Courtin d'Ussy — *Maine, Orléanais, Ile-de-Fr., Brie.* D'azur à trois croiss. d'or.

Courtin comtes **de Villiers** — *Pic.* (Comtes, mai 1693.) Les armes précédentes.

Courtines — *Toulouse.* De sin. à la fasce d'or, acc. en chef d'un coq d'arg. entre deux étoiles du sec., et en p. d'un croiss. d'arg. surm. d'un monde d'or.

Courtinier — *Poitou.* De gu. à six annelets d'arg., 3, 2 et 1, acc. de trois fers de lance du même, rangées en chef.

Courtisiens (de) — *Maine.* D'or à quatre quintefeuilles de gu.

Courtivron (Marquis de), v. **le Compasseur** marquis **de Courtivron.**

Courtois — *Flandre occidentale.* De gu. à un cor-de-chasse d'or, acc. de trois étoiles du même.

Courtois — *Flandre* (An., 28 mars 1675 et 7 janv. 1676.) D'or au saut. alésé de gu. **C.:** le saut., entre un vol, d'or et de gu.

Courtois — *Norm.* De gu. à la fasce ondée d'or, acc. de trois canettes d'arg., bq. et m. du sec.

Courtois — *Lorr.* (An., 21 fév. 1669.) D'azur à trois épis d'or; au chef de gu., ch. de trois bes. d'arg.

Courtois d'Arcollières — *Savoie, Forez. Armes anc.:* D'or au griffon de gu. — *Armes mod.:* De gu. à une épée d'arg., en pal, accostée de deux fleurs-de-lis d'or. **D.:** OB SERVATUM QUANDOQUE LILIUM.

Courtois (le) d'Averly — *Champ.* D'azur à trois mûres d'or.

Courtois du Beuzidon — *Bret.* D'arg. à trois hures de sanglier de sa. — *Ou:* D'arg. au chev. de gu., acc. de trois hures de sanglier de sa.

Google

Courtois de Bourgneuf — *Bret.* D'or à trois trèfles de sin., rangés entre deux jumelles de sa.
Courtois de Coëtcastel — *Bret.* D'arg. à l'aigle ép. de sa. **D.:** COURTOISIE CONVIE, RUSTICITÉ NUIT.
Courtois d'Issus — *Lang.* D'or au chev. d'azur; au chef de gu., ch. d'un bélier pass. et reg. d'arg.
Courtois de Minut marquis **de Castéras** — *Lang.* (Marquis, août 1744.) D'azur à un caducée d'or.
Courtois de Vicose — *Toulouse.* Ec.: aux 1 et 4 d'or à l'aigle de sa.; au soleil d'or en chef; aux 2 et 3 d'or à trois fasces de gu., et au saut. de sa., br. sur les fasces. Sur le tout (*concession de Henri IV à* Raymond de Vicose, *après la bataille d'Ivry*) de sin. à un casque d'or, panaché de trois pl. d'aut. d'arg. [Comp. **Vicose de Lacourt.**]
Courtois de la Ville-Asselin — *Bret.* D'azur à un cygne d'arg., acc. de trois étoiles du même.
Courtomer (Marquis de), v. **St.-Simon** marquis **de Courtomer.**
Courtonne — *France.* D'arg. à la croix de gu., acc. au 1 d'une meriette de sa.
Courtot — *Franche-Comté* (An., 1530.) Coupé de sa. sur or, au lion de l'un en l'autre; au chef d'or, ch. d'une aigle de sa.
Courtot de Cissey — *Bourg.* De gu. à une licorne pass. d'arg. **S.:** deux licornes d'arg.
Courtot [de Millery et **de Montbreuil]** — *Bourg.* Les armes de **Courtot de Cissey.**
Courtown (Baron et comte de), v. **Stopford** comte **de Courtown.**
Courtoys — *P. de Liége.* D'or à deux poissons d'azur, posés en bande; au fr.-q. du même, ch. de trois merlettes d'arg.
Courtray — *Flandre.* D'arg. à trois chev. de gu. *Cri:* HARLEBEKE!
Courtray (Vicomtes de), v. **Partz** vicomtes **de Courtray.**
Courtstown (Baron de), v. **Grace** baron **de Courtstown.**
Courty — *Pic., Ile-de-Fr.* Ec.: aux 1 et 4 d'azur à deux épées d'arg., garnies d'or, passées en saut.; aux 2 et 3 d'azur au lion d'arg., arm. et lamp. de gu. Sur le tout d'arg. au lion d'azur, portant au col un écusson d'or au lion de sa., arm. et lamp. de gu. (qui est de *Flandre*), ledit écusson attaché par un ruban de gu. **S.:** deux lions, au nat. [V. **des Courtils de Merlemont** et **des Courtils de Sandras.**]
Courvalain — *Maine.* D'or à trois fasces de sa.
Courvoisier — *Franche-Comté.* D'azur à trois coeurs d'or.
Courvoisier — *Bâle.* Coupé: au 1 d'azur à trois monts accostés de sin., mouv. de la ligne du coupé, acc en chef de deux étoiles d'or; au 2 d'arg. à un senestrochère, paré de gu., mouv. du canton sen., tenant un noeud de gu. duquel dépend une croix de chevalier d'or. Brl. d'azur et d'arg. **C.:** trois pl. d'aut., une d'arg. entre deux d'azur. **L.** d'arg. et d'azur.
Courvol (Marquis) — *Nivernais.* De gu. à la croix ancrée d'or, acc. en chef de deux étoiles d'arg. Cq. cour. **C.:** une licorne iss. au nat. **S.:** deux licornes au nat., tenant chacun une bannière d'or ch. d'une aigle de sa. **D.:** NUSQUAM TIMUIT.
Cous ou **Escous** — *Limousin.* D'arg. à trois fasces de sin.; à la bande de gu., br. sur le tout.
Cous ou **Lescous** — *Gasc.* D'or au lion de gu.; au chef d'azur, ch. de deux colombes d'arg.
Cousans — *Brab.* D'or à la croix ancrée de gu.
Couset — *Lorr.* (An., 3 août 1581.) D'azur à un bois de cerf au nat., en chef, et une étoile d'or, en p.
Cousin — *Mons* (*Hainaut*) (An., 20 mai 1686.) D'or à deux étoiles d'azur en chef et une hure de sanglier de sa., défendue de gu., en p.
Cousin — *Hainaut.* D'azur au palmier d'or; au lion pass. d'arg., coll. d'or, br. sur le tout.
Cousin — *Berry, Bourbonnais.* D'azur à une Foi d'arg.
Cousin — *Lyonnais.* D'azur à trois oiseaux d'arg.
Cousin — *Franche-Comté.* D'azur à la fasce d'arg., ch. d'un serpent de sin., ondoyant en fasce, et acc. en chef d'un oiseau ess. d'arg., bq. et m. d'or.
Cousin — *Lang.* D'azur à la fasce d'or, acc. de trois branches de fougère du même.
Cousin — *France.* D'azur au chev. d'or, acc. de trois étoiles d'arg.
Cousin de Conteville — *Paris.* D'azur au chev. d'or, acc. de trois oeillets du même.
Cousin de la Croix — *Bret.* D'azur au chev. d'or, ch. de deux palmes adossées de sin. et acc. de trois moucherons (cousins) d'arg.
Cousin de Feugré — *Périgord.* D'azur au chev., surm. de trois têtes de perdrix rangées en chef, et acc. en p. d'une couleuvre, le tout d'or.
Cousin de Lavallière — *Lang.* D'arg. à deux chev., acc. en p. d'un coeur surmontant trois tourt., 2 et 1, le tout de gu.; au chef d'azur, ch. de trois étoiles d'or. **S.:** deux griffons d'or. **D.:** FIDES EXERCITUUM.
Cousin de Mauvaisin — *Lang.* D'or au chev. de gu., acc. de trois cousins au nat. **S.:** deux lions reg. d'or.
Cousin de Montauban comte **de Palikao** — *Paris* (Comte, 22 janv. 1862.) Ec.: au 1 d'azur à une épée d'arg., garnie d'or (*quartier des comtes militaires*); au 2 d'arg. à la fasce de gu., acc. en chef de deux merlettes de sa. et en p. d'une molette du même (*Delaunay*); au 3 d'arg. au chev. de gu., acc. en chef de deux merlettes de sa. et en p. d'un croiss. versé du même (*souvenir des campagnes d'Algérie*); au 4 d'azur à une croix latine d'arg., terrassée de sin. (*souvenir du rétablissement du culte catholique en Chine*). Sur le tout d'or à un pont d'une seule arche de sa., maçonné d'arg., crénelé de boulets (*représentation du pont de Palikao*). **S.:** deux lions, au nat. **D.:** DEO, IMPERATORI ET PATRIAE.
Cousinet — *Paris.* D'azur à un cerf d'or couché sur une terrasse de sin., surm. de deux pampres du même et accosté de deux merlettes d'or, et en p. sur la terrasse un croiss. d'arg.
Cousinot — *Paris, Bret.* D'azur à trois colombes d'arg.
Cousins — *Bruges.* D'arg. à la fasce de sa., acc. de trois canettes du même.
Coussart — *Tournai.* Coupé: au 1 de sin. à une tour d'arg.; au 2 de gu. à la fasce d'arg.
Coussaye (de la) — *Poitou.* De gu. au lion d'or; au chef d'arg., ch. de trois étoiles d'azur. **D.:** PATRIAE SUBSIDIENT ASTRA LEONIS.
Cousse — *Toulouse.* De gu. à la bande d'arg., ch. de trois abeilles de sa.; au chef d'azur, ch. d'un croiss. d'arg.
Cousse (de la) d'Arcelot — *France.* D'arg. à la fasce d'azur, ch. de trois étoiles d'or, et acc. de trois mouch. d'herm. de sa. [V. **de l'Estrade de la Cousse.**]
Coussel — *Gasc.* D'or à une vache de sa.; au chef de gu., ch. de trois étoiles d'arg.
Coussemaker (de) — *Pic, Art.* Ec.: aux 1 et 4 d'arg. à trois merlettes de sa.; aux 2 et 3 d'azur au chev. d'or, ch. d'une fleur-de-lis de gu. et acc. de trois étoiles du sec. Sur le tout d'arg. au lion de sa., arm. et lamp. de gu.
Coussergues (Barons de), v. **Sarret** barons **de Coussergues.**
Coussin — *Maine.* D'azur au chev. d'or, acc. en chef de deux roses du même et en p. d'une étoile d'arg.
Coussin — *Bourg.* D'azur à une étoile d'arg., acc. de trois roses d'or.
Coussy — *Art., Champ.* D'arg. à six mouch. d'herm. de sa.; à la bord. de gu., rebordée de sa.
Coussy de la Matandie — *Bret.* D'or à la fasce d'azur, ch. de trois roses d'arg. et acc. de trois flammes de gu.
Coustant d'Yanville — *Beauvoisis, Ile-de-Fr., Norm.* Ec.: aux 1 et 4 de gu. à trois fleurs-de-lis d'or, au canton d'arg., ch. d'une étoile (6) de sa. (*Coustant* ancien); aux 2 et 3 de gu. à un arbre d'or, et un chef d'arg., ch. d'un croiss. de sa. (*Coustant* moderne). **S.:** deux lions au nat. **D.:** A COUSTANT LABEUR NE COUSTE.
Coustard — *Anjou, Maine.* D'azur au chev. d'or, acc. de trois los. du même, celle de la p. surmontant un croiss. d'arg.
Coustard du Hallay — *Bret.* D'or à une tour d'azur, accostée de deux los. de gu.; au bâton d'arg., posé en fasce, br. sur le tout.
Cousteau — *Aun.* Ec.: aux 1 et 4 vairé d'arg. et d'azur de trois tires; aux 2 et 3 de gu. à un casque grillé d'arg., taré de profil.
Coustin de Masnadau (Marquis) — *Limousin.* D'arg. au lion de sa., arm., lamp et cour. de gu. **S.:** deux lions au nat.
Coustre — *Norm.* De gu. à trois molettes d'arg.
Coustume — *Norm.* D'azur à cinq cotices d'or.
Couture (de la) — *Flandre.* Ec.: aux 1 et 4 d'arg. à l'aigle de gu.; aux 2 et 3 de gu. à la croix ancrée d'or.
Couturié (le) — *Bret.* D'azur à la bande endentée d'or.
Couturier — *Norm.* D'arg. à trois merlettes de sa.
Couturier (le) — *Bret.* D'arg. à une fleur-de-lis de gu.
Couturier (le) — *Norm.* De gu. au lion d'or.
Coutance — *Tour., Bret.* D'azur à deux fasces

Digitized by Google

d'arg., acc. de trois bes. d'or entre les fasces, 2 et 1. **D.:** CONSTANTIA, JUSTITIA ET FIDELITAS.

Coutances — *P. de Caudebec* (*Norm.*) D'azur à la fasce d'or, acc. de trois meriettes d'arg.

Coutard — *Guyenne.* Ec.: au 1 d'azur à trois créneaux d'or, rangés en fasce; aux 2 et 3 de gu. au lion d'arg., la tête cont., tenant une lance polonaise d'or; au 4 d'azur à trois jambes de cheval coupées au nat. à la croix d'arg., br. sur l'écartelé.

Coutay — *France.* D'or à une bande de fusées de sa.

Couteau — *Tournai.* De gu. à deux serpents d'or, en pal, adossés et entrelacés en double saut., divisés au chef, traversés en leur cols par un couteau d'arg., emm. d'or, posé en barre, et accostés de deux cigognes d'arg. qui les supportent avec leurs becs.

Couteaux (Aux). v. **Aux-Couteaux.**

Coutel — *Orléanais.* D'azur au lion d'or; au chef d'arg., ch. de trois pals de gu. (de sa.

Coutelier — *France.* D'arg. à trois hures de sanglier

Coutelier (le) de Penhoët — *Bret.* De gu. à un lévrier ramp. d'arg., coll. du champ.

Coutere (van der) — *Gand.* D'arg. au chev. de sa., ch. de trois étoiles (5) d'or et acc. de trois meriettes du sec.

Coutereau barons de Jauche marquis **d'Assche** — *Brab.* (Marquis, 22 août 1663.) D'azur au chev. d'arg., acc. de trois coqs hardis d'or, bq., crêtés et m. de gu. **C.:** un coq de l'écu. **S.:** deux lions d'or, arm. et lamp. de gu., tenant chacun une bannière, celle à dextre aux armes de l'écu, celle à sen. aux armes de *Jauche*, qui sont de gu. à la fasce d'or, surm. d'une divise vivrée du même. **D.:** FORTUNE ME CONDUIT.

Coutereel — *Brab.* D'or à un écusson d'azur en chiefe; au fr.-q. du premier, ch. d'une fasce d'azur et d'un lion naiss. de gu., mouv. de la fasce.

Couterel — *Flandre.* D'azur au chev. d'arg., acc. de trois coqs du même, les deux du chef affr.

Coutes — *Ile-de-Fr.* D'or au lion de sa., arm. et lamp. de gu.

Couteur (le) — *Jersey.* D'arg. à trois chouettes de sa. **C.:** une chouette de sa., perchée sur une couronne de fierre d'or, posée debout. *Légende:* BONI VIRTUTIS AMORE. **D.:** LA VITA IL FIN E'L DI LODA LA SERA.

Couteur (le) — *Jersey.* D'arg. à trois cotices d'azur. **C.:** 1° une colombe, tenant en son bec un rameau d'olivier, le tout au nat.; 2° une épée et un rameau de laurier, passés en saut., le tout au nat. **D.:** TOUJOURS PRÊT.

Couthoff — *Holl.* D'arg. à trois buchets de sa., vir., mg. et pavillonnés d'or (*Arm. v. G.*)

Coutier — *Bourg.* De gu. à la fasce d'arg., acc. de trois têtes de léopard d'or.

Coutinho de Marialve — *Port.* D'or à cinq coquilles de gu., 2, 1 et 2.

Coutray de Pradel — *Gasc.* D'or au chev. d'azur, acc. de trois faucons ess. de sa., arm. de gu.

Coutiant de Moranville — *Lorr.* (An., 25 juin 1701.) D'azur; au chef d'arg., ch. d'un taureau naiss. de sa., allumé de gu.

Coutie — *France.* D'or à la fasce d'azur, ch. d'une étoile d'arg.

Coutis — *Ecosse, Holl.* D'azur à une tête de cerf d'or, le crâne supp. un phéon du même, la pointe en bas, et deux mains décochant une flèche d'un arc, le tout au nat. et renv.

Couture — *France.* Ec.: au 1 de sin. à une ancre d'or; aux 2 et 3 de gu. au chev., acc. en chef de deux meriettes et en p. d'un lévrier courant, le tout d'arg.; au 4 d'azur aux cinq ordres d'architecture d'or, le composite à dextre, et les autres à la suite selon leur élévation.

Couture-Renon — *Limousin.* Losangé d'or et de gu.

Couturier (le) — *Paris.* De gu. à un arbre arr. d'or, et un croiss. cont. d'arg. au côté dextre, posé au pied de l'arbre; au chef d'azur, fermé par une nuée d'arg., iss. des deux côtés de l'écu; ledit chef ch. de deux étoiles d'arg.

Couvains-Lohier — *Norm.* D'arg. au lion de gu., tenant de sa patte sen. une branche de laurier de sin., acc. de trois croiss. d'azur.

Couvat du Terrail — *Dauphiné* (Branche cadette de la maison qui a produit le chevalier *de Bayard.*) D'azur; au chef d'arg., ch. d'un lion iss. de gu.; au filet d'or en bande, br. sur le tout [V. **du Terrail de Bayard.**]

Couvee — *Holl.* Tranché d'arg. sur gu.; à deux quintefeuilles de l'un à l'autre. **C.:** une quintefeuille de gu.

Couven — *Prov. rhén., Bav.* (Rec. de nob. en *Bav.*, le 26 mars 1814 et en *Prusse* le 10 mai 1827.) D'arg. à la croix engr. de sa., acc. au 1 d'une grenade allumée de gu. Cq. cour. **C.:** un buste d'homme, hab. aux armes de l'écu (moins la grenade), coiffé d'un bonnet de sa. orné sur le devant d'une grenade allumée de gu.; le buste placé entre un vol de sa. (*ou:* entre un vol coupé alt. de sa. et d'arg.)

Couvert — *Norm.* D'herm. à la fasce de gu., ch de trois fermaux d'or.

Couves — *Norm.* D'arg. à trois coquilles de gu.

Couvey — *Norm., Bret.* D'azur au chev. d'or, acc. de trois quintefeuilles du même.

Couvisson — *Forez.* D'or à un arbre terrassé de sin.

Couvoets — *Brab.* De gu. à trois pieds de boeuf d'arg., posées en barres, 2 et 1, les ongles en bas.

Couvran — *Bret.* D'arg. au chev. de gu., acc. de trois trèfles de sa.

Couvran du Plessix-Budes — *Bret.* D'or à sept mâcles d'azur, 3. 1 et 3.

Couvreu de Deckersberg — *Vevey.* Parti de gu. et d'azur; à un pélican d'or avec ses petits du même, soutenu d'un tertre de trois coupeaux de sin., le tout br. sur le parti. **C.:** le pélican.

Couvreur — *Liége.* D'arg. à la croix de gu., cant. de quatre meriettes de sa. **C.:** une meriette de sa.

Couvreur — *Tournai.* D'azur à trois épées, garnies d'or, 2 et 1, posées en bandes, les pointes en bas; à la bord. engr. d'arg.

Couvreur (le) — *Pic.* Ec.: aux 1 et 4 d'or à sept mâcles d'azur, 3, 1 et 3; aux 2 et 3 d'or à un sanglier de sa., pass. dans un buisson de sin., sur une terrasse du même. Sur le tout d'azur à trois boucliers triangulaires d'or.

Couwael (van) — *Rotterdam.* D'azur à trois fasces ondées d'arg.; au chef d'or, ch. d'une cane nageante de sa. (d'arg.

Couwe — *Holl.* D'or au chev. d'azur, acc. de trois roses

Couwegem (van) — *Flandre* (An., 1662.) D'arg. à un fusil de la Toison d'Or, de sa., acc. de trois corneilles du même. **C.:** une corneille ess. de sa.

Couwenberg (van) — *Holl.* Ec.: aux 1 et 4 de gu. à trois tours d'arg., chacune aj. de deux pièces d'azur et ouv. du même; aux 2 et 3 c.-éc.: *a.* et *d.* d'or à une souris de sa.; *b.* d'azur à trois étoiles d'or; *c.* d'arg. à un mont de sin., mouv. de la p. **C.:** une tour de l'écu, de laquelle s'élèvent deux serpents d'azur, les têtes courbées en bas, à dextre et à sen.; *ou*, la tour, entre un vol coupé alt. d'arg. et de gu. **L.** d'arg. et de gu.

Couwenbergh (van) — *Brab.* Coupé d'arg. sur sa.; à deux saumons adossés de l'un en l'autre.

Couwenburch (van) — *Holl.* D'or au chev. de gu., ch. de trois étoiles du champ (*Arm. v. G.*)

Couwenburg (van) — *Holl.* Coupé: au 1 d'arg. à une grue de sa., adextrée d'une étoile du même et senestrée d'une croisette pattée de gu.; au 2 d'azur à trois coquilles d'or.

Couwenburg (van) — *Flandre.* D'azur à une cigogne d'arg., posée sur un chicot d'or et acc. de trois coquilles du même.

Couwenburg (van) de Blois — *Holl.* Ec.: au 1 d'or à une épée d'arg., garnie de sa., soutenant de sa pointe une boule de gu. et acc. au canton dextre du chef d'une étoile (5) du même; au 2 d'or au lion de gu., arm. et lamp. d'azur; au 3 de sin. à trois oiseaux d'arg.; au 4 d'arg. à une tour de gu., portillée du même, posée sur une terrasse de sin. Sur le tout d'azur à trois coquilles d'or. Brl. de sa. et d'arg. **C.:** un vol, d'arg. et de sa.

Couwenhove (van) — *Holl.* D'azur à trois lions d'or.

Couwenhoven (van) — *Rotterdam.* Coupé: au 1 de sin. à trois poissons nageants d'arg., l'un sur l'autre; au 2 d'or à trois pommes de grenade de pourpre, tigées et feuillées de sin., les queues en bas.

Couwenhoven (van) — *Schiedam.* Parti: au 1 de gu. à la croix pattée alésée d'or; au 2 d'arg. à un serpent au nat., posé en pal, noué en double saut., sa queue touchant sa bouche.

Couwenhoven (van) — *Holl.* D'azur à trois croiss. tournés d'or (*Arm. v. G.*)

Couwenhoven ou Koudenhove (van) — *Brab. sept.* D'arg. à la croix d'azur, acc. au 1 de trois têtes de lion de gu. — *Ou:* D'azur à la croix d'arg.; au fr.-q. de gu., ch. de trois têtes de lion du sec., 2 et 1.

Couwenhoven (van) — *Flandre, Rotterdam.* D'azur à la croix ancrée d'arg. Cq. cour. **C.:** un vol d'azur.

Couwenhoven, v. **Cauwenhoven.**

Couwenhoven (van) van der Burg — *Utrecht.* V. **van Coudenhoven van der Borch.**

Couwerve (van) — *Holl.* De sa. à deux fasces ondées d'arg., acc. en chef de trois roses du même; au fr.-q. d'or, ch. de trois trèfles de sin.

Couwerve (van) — *Zél.* D'herm.; au chef de gu., ch. de trois coquilles d'or.

Coux — *Auv., Limousin.* D'arg. à trois fasces d'azur; à la bande de gu., br. sur le tout.

Digitized by Google

Couyer — *Bret.* D'arg. à trois coeurs de gu.

Couzin (Baron de l'Empire) — *France.* Coupé: au 1 d'azur à la fasce d'arg., acc. en chef d'une étoile d'or; au 2 d'arg. à une tour d'azur, ouv. et aj. de sa., accostée de deux lévriers ramp. et affr. de gu., celui à sen. tenant une épée au nat.

Covalck — *Pom.* D'azur à trois étoiles d'or, 2 et 1, et un croiss. figuré d'arg. en p. **C.**: un rosier de sin., fleuri de trois roses mal-ordonnées, celle en haut d'azur et les deux autres de gu. **L.** d'arg. et d'azur.

Coventry comte de **Coventry** — *Worcestershire* (Baron *Coventry*, 10 avril 1628; vicomte *Deerhurst* et comte de *C.*, 26 avril 1697.) De sa. à la fasce d'herm., acc. de trois croiss. d'or. **C.**: une gerbe d'or, posée en fasce, supp. un coq de gu., crêté, barbé et m. d'or. **S.**: deux aigles d'or, bq. et m. d'or. **D.**: CANDIDE ET CONSTANTER.

Coventry (Comte de), v. **Villiers** duc de **Buckingham.**

Coverelli — *Florence.* Ec.: aux 1 et 4 d'arg. à trois fasces ondées d'azur; aux 2 et 3 d'azur plein.

Covert de Slougham — *Surrey* (Baronet, 2 juillet 1660. M. ét. le 11 mars 1679.) De gu. à la fasce d'herm., acc. de trois martinets d'or. **C.**: une tête de léopard d'or.

Covet, v. **Couet** marquis **de Marignanes.**

Covi (Comtes) — *Mantoue.* Ec.: au 1 d'or à l'aigle cont. de sa., cour. du champ; au 2 d'or à l'aigle ép. de sa., surm. d'une couronne impériale; au 3 d'arg. à une couleuvre ondoyante en pal d'azur, engloutissant un enfant de gu.; au 4 d'azur à un faisceau de trois épis effeuillés d'or, lié du même.

Covoni — *Florence.* D'or au croiss. de sa., acc. en chef d'un lambel de gu.

Cowell-Stepney de Llanelly — *P. de Galles* (Baronet, 22 sept. 1871.) Ec.: aux 1 et 4 de gu. à la fasce échiq. d'or et d'azur de trois tires, acc. de trois chouettes d'arg. (*Stepney*); aux 2 et 3 d'azur au léopard lionné d'or; au chef d'or mortaisé de trois pièces, ch. de trois pals de gu., ch. chacun de trois bes. d'or (*Cowell*). **C.**: 1° une tête et col de chien braque de gu., oreillée d'or, coll. d'une fasce échiq. d'or et d'azur de trois tires, tenant entre ses dents une demi-ramure de cerf d'or (*Stepney*); 2° un léopard d'or, ch. de trois pals de gu., pass. sur un tertre de sin. et tenant de sa patte dextre un chapeau de tournoi de gu., retr. d'herm. (*Cowell*). **D.**: 1° FACTA PROBANT (*Stepney*); 2° QUO FATA VOCANT (*Cowell*).

Cowley (Comte), v. **Wellesley** comte **Cowley.**

Cowper comte **Cowper** — *Kent* (Baronet, 4 mars 1642; baron *Cowper*, 9 nov. 1706; vicomte *Fordwich* et comte *C.*, 18 mars 1717—18; prince du St.-Empire, 31 janv. 1778.) D'arg. à trois martinets de gu.; au chef engr. du même, ch. de trois anneiets d'or. **C.**: une patte de lion d'or, en pal, les ongles en haut, tenant une branche feuillée de sin., fruitée de gu. **S.**: deux chevaux, au nat. **D.**: TUUM EST [En qualité de princes du St.-Empire, les comtes *Cowper* augmentent ces armes de lambrequins d'arg. et de gu. à dextre et d'or et de sa. à sen., d'un écusson d'arg. en abîme ch. d'un lion de sa., et d'un manteau de gu. frangé d'or, doublé d'herm., sommé de la couronne princière.]

Cowper-Temple baron **Mount-Temple** — *Irl.* (Baron *M.*, dans la pairie du Royaume-Uni, 25 mai 1880.) Ec.: aux 1 et 4 c.-éc., d'or à l'aigle de sa., et d'arg. à deux fasces de sa., ch. chacune de trois martinets d'or (*Temple*); aux 2 et 3 d'arg. à trois martinets de gu., et au chef engr. du même, ch. de trois annelets d'or (*Cowper*). **C.**: 1° un chien braque assis de sa., coll. d'or (*Temple*); 2° une patte de lion d'or, en pal, tenant une branche feuillée de sin., fruitée de gu. (*Cowper*). **S.**: à dextre un lion allé de sa. semé de mouch. d'herm. d'or, les ailes abaissées; à sen. un Pégase d'arg., les ailes abaissées. **D.**: TUUM EST.

Cox — *P. d'Overyssel.* De gu. à un crampon d'or, posé en pal. **C.**: le crampon, entre un vol de gu.

Cox de Castletown — *Irl.* (Baronet, 21 nov. 1706.) D'or à trois fasces d'azur; au canton de gu., ch. d'une tête et col de lion d'arg. **C.**: une tête et col de bouc d'azur, accornée d'or. **D.**: FIDE ET FORTITUDINE.

Cox (de) van Hommelen — *Limb.* (Barons, 29 sept. 1756. M. ét. le 4 fév. 1837.) D'or à une croix pattée alésée de sa., ch. en coeur d'une boule d'azur, et cant. de quatre canettes démembrées d'arg. **S.**: deux lévriers reg. d'arg., coll. et bouclés d'or.

Coxeyen ou **Coxie** — *Anvers.* D'or à la fasce de gu., acc. en chef d'une aigle naiss. de sa., mouv. de la fasce, et en p. de six bill. couchées de sa., 3, 2 et 1 [Armes de *Raphael C.*, peintre flamand.]

Coxius — *Dordrecht.* De gu. à un dragon couché d'arg., ayant quatre pattes, vomissant des flammes d'or et portant sur son dos, entre ses ailes levées, un agneau arrêté aussi d'arg.

Coyaud — *Poitou.* D'azur au chev. d'or, acc. en chef de deux étoiles du même et en p. d'une caleb. d'arg.

Coyaud — *Lyonnais.* D'azur à trois coeurs d'or.

Coye (van der) — *Audenaerde* (*Flandre*). De gu. au saut. d'or.

Coyeghem (van). Cuinghem ou Cuinghien — *Flandre, Hainaut* (M. ét. vers 1580.) D'arg. à quatre chev. de gu. **C.**: un buste de More, hab. aux armes de l'écu, tort. d'arg. *Cri*: COURTRAY! [Comp. **van Brakele** *dit* **van den Bossche.**]

Coyet — *Suède* (Barons, 1706. M. ét. en 1784.) Ec.: aux 1 et 4 d'or au lion de gu.; aux 2 et 3 d'azur à trois croiss. d'arg. Sur le tout coupé: *a.* d'azur à un croiss. d'arg., *b.* d'or à une tête et col de lion de gu. Deux cq. cour. **C.**: 1° une tête et col de lion de gu., surm. d'un croiss. d'arg.; entre un vol de sa.; 2° une aigle iss. de sa., bq. d'or. **S.**: deux licornes reg. d'or.

Coyet — *Suède* (Barons, 1815.) Ec.: au 1 d'or à un corbeau de sa.; au 2 de gu. à un château sommé de trois tourelles d'or, couvertes de toits pointus du même; au 3 de gu. à un croiss. d'arg., acc. de trois roses du même; au 4 d'or à une tête et col d'aigle de gu. Sur le tout coupé: *a.* d'azur à un croiss. figuré d'arg., *b.* d'or à une tête et col de lion de gu. Deux cq. cour. **C.**: 1° une aigle iss. de gu., surm. d'un croiss. figuré d'arg.; 2° une aigle iss. de sa., surm. d'une étoile (5) d'or. **S.**: deux grues d'arg., le vol levé, iss. de touffes de joncs de sin. sur une terrasse du même, ladite terrasse s'élevant d'une eau au nat.

Coymans — *Brab.* D'or à trois têtes et cols de boeuf de sa. **C.**: une tête et col de boeuf de sa.; ou, ladite tête entre un vol d'or, *ou bien* entre un vol à l'antique d'or et de sa.

Coymans — *Amsterdam, Harlem.* Ec.: aux 1 et 4 fascé-ondé d'arg. et d'azur; au chef de gu., ch. de trois bes. d'or (*Astry?*); aux 2 et 3 d'or à trois têtes et cols de boeuf de sa. (*Coymans*). Deux cq. cour. **C.**: 1° une tête et col de cygne cont. d'arg., bq. de gu., entre quatre pl. d'aut., alt. d'arg. et d'azur; **L.** d'arg. et d'azur; 2° une tête et col de boeuf de sa., entre un vol d'or; **L.** d'or et de sa.

Coymans de Streefkerk. Les armes précédentes.

Coynart — *Ile-de-Fr.* Echiq. d'arg. et de sa. de quatre tires; au chef émanché de sin. sur arg., soutenu d'une divise de gu.

Coynot — *Lorr.* (An., 17 mai 1393.) D'azur à la fasce d'arg., acc. en chef de trois étoiles rangées d'or et en p. d'un lion du même.

Coysevox — *Ile-de-Fr.* D'azur à une fleur-de-lis d'or, acc. de trois écussons d'arg.

Coysia — *Bresse, Savoie.* D'azur à deux demi-cercles adossés d'or, mouv. des cantons de l'écu, et acc. de trois croisettes du même, 2 en flancs et 1 en p. **D.**: PIETATE ET PATIENTIA.

Coytiers — *Frise.* D'arg. à trois roses de gu. **C.**: une tige de sin., fleurie de trois roses mal-ordonnées de gu.

Coz (le) de Bourgerel — *Bret.* D'arg. à la croix pattée de sin.

Coz (le) du Coulombier — *Bret.* De gu. à une colombe ess. d'or.

Coz (le) de Merlen — *Bret.* De gu. à une hache d'armes d'or.

Cozar — Royaume de *Jaen* (*Esp.*) *Armes anc.*: D'azur à deux étoiles (8) d'arg., l'une sur l'autre, accostées de six bes. du même, rangés en deux pals, chaque bes. ch. d'une cercle de sa. — *Armes mod.*: De gu. à un cerf couché et cont. d'or, attaché à une chaîne du même, mouv. d'un anneau du sec., posé au point du chef; à la bord. d'or, ch. au milieu du chef d'une coquille de gu. et dans chaque canton d'une tête de More, coiffée d'un bonnet pointu de gu., lesdites têtes affr.; la bord. ch. ensuite sur chaque flanc d'une épée de sa., la pointe en bas; et en p. d'une troisième tête de More, pareille aux deux autres, contournée. (d'or

Cozette d'Herival — *France.* D'azur à trois aigles

Cozic (le) de Kerleaguen — *Bret.* D'arg. à l'aigle de sa., bq. et m. de gu. — *Ou*: De gu. à un croiss. d'or, acc. de six trèfles du même.

Cozon — *Forez* (M. ét. en 1744.) De gu. au chev. d'or, acc. de trois hures de sanglier de sa.

Cozou — *Bret.* D'arg. à six (*ou* trois) feuilles de lierre de sin.

Cozza — *Vérone.* D'or à un mur crén. de gu., maçonné de sa., occupant la moitié inférieure de l'écu; et un mont de six coupeaux de sin., mouv. de la p. et br. sur ledit mur.

Cozzi — *Milan.* D'or à trois têtes d'homme de carn., cour. d'or, posées de profil.

Digitized by Google

Cozzi (Comtes) — *Mantoue.* Ec.: aux 1 et 4 d'arg. à une licorne ramp. de sa., celle du 1 cont.; aux 2 et 3 d'azur au griffon d'arg., celui du 3 cont. Sur le tout d'or à un aigle héraldique de sa., soutenue d'un tertre de sin.

Crassen — *Leyde.* D'azur à trois grues (oiseaux) au nat., dont deux passées en saut., br. sur la troisième qui est posée en pal.

Cressy — *Holl.* Ec.: aux 1 et 4 d'or à une corneille de sa; aux 2 et 3 d'azur à une étoile (8) d'or

Crab (van der) — *Holl.* D'arg. à trois crabes de gu., 2 et 1, les tenailles en haut. **C.:** une crabe de l'écu.

Crabathen — *Klagenfurt* (*Carinthie*) (Conc. d'arm., 1858.) Coupé d'azur sur gu.; à un homme, br. sur le coupé, hab. de l'un en l'autre, tenant de sa main dextre étendue un sabre d'arg. **C.:** l'homme, iss. **L.** de gu. et d'azur.

Crabbe — *Holl.* D'arg. à une crabe de gu., les tenailles en haut; au chef d'azur, ch. de trois feuilles de chêne d'or, les tiges en bas.

Crabbe — *Flandre.* Ec.: aux 1 et 4 de sa. à une crabe d'arg., posée en fasce, les tenailles à dextre; aux 2 et 3 d'arg. à trois merlettes de sa.

Crabbe — *Bruges.* D'azur à une crabe d'or, les tenailles en haut. — *Ou:* Ec.: aux 1 et 4 d'azur à une crabe d'or; aux 2 et 3 bandé d'or et d'azur.

Crabbé (de) — *Bruxelles* (Nob. du St.-Empire, 8 avril 1721; chevaliers du St.-Empire, 25 juin 1721.) D'arg. à trois mouch. d'herm. de sa. Cq. cour. **C.:** un bouc iss. de sa., entre un vol du même.

Crabbemans (van) — *Holl.* D'arg. à une sirène au nat., la tête posée de face, tenant de sa main dextre un miroir encadré d'azur et d'or et de sa sen. un peigne; la sirène acc. en chef de deux étoiles de sa.

Crabben — *Holl.* D'arg. à trois crabes de gu., 2 et 1, posées en fasces, les tenailles à dextre.

Crabbenburg (van) — *Holl.* Chevronné d'or et de gu. de douze pièces; au canton d'azur, ch. d'une étoile (8) d'arg.

Crabeels — *Brab., Holl.* D'azur au chev. d'or, acc. de trois poires du même, les tiges en haut.

Crabel ou **Carabeels** — *Flandre.* Echiq. d'arg. et de sa. **C.:** deux pl. d'aut. de sa.

Crabel — *Zél.* De sa. à une coquille d'arg., acc. de trois étoiles d'or.

Crabeth — *Holl.* D'azur à trois membres d'aigle d'arg., les griffes en bas.

Crachenfels — *Suisse.* De gu. à la bande d'or, coticée d'arg. **C.:** deux cornes de buffle de gu., ch. chacune d'une fasce d'or, coticée d'arg.

Cracht (van) — *Holl.* Coupé, d'azur à une cigogne d'arg., bq. et m. de gu., sur gu. à un serpent ondoyant en fasce de sin., cour. d'or; à la fasce d'or, br. sur le coupé.

Crachtwyk (van) — *P. d'Utrecht.* De gu. à la fasce brét. et c.-brét. d'arg.

Crack — *Frise.* Ec.: aux 1 et 4 d'or à une étoile d'arg.; aux 2 et 3 de gu. à deux glands d'or, mouv. d'un chicot du même, en fasce. **C.:** un gland d'or, la queue en bas.

Cradock-Hartopp — *Warwickshire* (Baronet, 12 mai 1796.) Ec.: aux 1 et 4 de sa. au chev. d'arg., acc. de trois loutres pass. du même (*Hartopp*); aux 2 et 3 ec. en mal. de gu. et d'arg., semé de croisettes de l'un à l'autre; à trois hures de sanglier coupées, 2 et 1, de l'un à l'autre (*Cradock*). Deux cq., le 2 cour. **C.:** 1° un avant-bras, en fasce, arm. au nat., tenant une épée en pal, enflant une hure de sanglier, le tout au nat. (*Cradock*); 2° un pélican d'arg., avec sa piété de gu. (*Hartopp*).

Craeckhoven (van) — *Brab.* D'arg. au saut. engr. de gu., cant. en chef d'une aigle ép. de sa., bq. et m. de gu.

Craen (de) — *P. d'Utrecht.* D'or à une grue de sa., avec sa vigilance d'azur.

Craen (de) van Haeften — *P. d'Utrecht.* De gu. à trois pals de vair; au chef d'or, ch. d'une grue de sa. avec sa vigilance d'azur. Cq. cour. **C.:** deux jambes de cheval de sa., les sabots d'arg.

Craene (de) — *Holl.* Parti: au 1 d'arg. à l'aigle de sa.; au 2 de gu à la fasce brét. et c.-brét. d'or.

Craene (de), v. **de Crane.**

Craenhals — *Bruxelles.* Ec.: aux 1 et 4 d'azur à trois fleurs-de-lis au pied coupé d'arg.; aux 2 et 3 de gu. au lion d'or.

Craetzel de Craetz — *Allem.* D'azur à la fasce d'or, acc. en chef d'une tête et col de lion du même, iss. d'une couronne d'or posée sur la fasce; celle-ci acc. en p. d'un chev. d'arg., acc. de trois bes. du même. **C.:** un lion iss. d'or. **L.:** à dextre d'or et d'azur, à sen. d'arg. et d'azur.

Craeyenbrouck (van), v. **van Craeyenbrouck.**

Craeyenburg (van) — *P. de Gueldre.* D'arg. au chev. de sin., acc. de trois roses de gu.

Craeyvanger — *Holl.* D'or à une corneille de sa.

Crafault — *Bret.* D'arg. au saut. d'azur, cant. en chef d'une mouch. d'herm. de sa. et en p. d'une rose de gu.

Crafft — *Bâle.* D'arg. à une fleur-de-lis de sa. **C.:** la fleur-de-lis, ornée à l'ext. de petites plumes d'arg.

Crafft — *Ratisbonne.* De gu. à la bande d'azur, ch. de trois roses d'arg. **C.:** un vol aux armes de l'écu.

Cragengelt — *Dan.* D'or à un poisson nageant d'azur, surm. de trois taons renv. au nat., rangés en chef.

Craght (van der) — *Holl.* D'azur à un senestrochère d'or, tenant un faisceau de trois flèches du même et mouv. du canton sen. du chef.

Craig, v. **Gibson-Craig.**

Craigher (von) — *Frioul.* Tranché d'arg. sur gu. Cq. cour. **C.:** un vol à l'antique, aux armes de l'écu. — *Ou:* Tranché d'or sur gu. Cq. cour. **C.:** un chapeau piramidal de gu., retr. d'arg.; entre un vol, l'aile dextre taillée d'or sur gu. et l'aile sen. tranchée des mêmes émaux.

Crall — *Suède* (M. ét. en 1719.) D'arg. à deux crocs de sa., passés en saut., chaque croc ayant en haut deux crochets, l'un sur l'autre; lesdits crocs surmontant trois collines accostées d'or, mouv. de la p. Cq. cour. **C.:** une femme iss., hab. de sa., cour. d'or, embrassant deux poissons d'arg., les têtes en bas. **L.** de sa., d'arg. et d'or.

Crallsheim — *Bav., Wurt.* (Barons du St.-Empire, 1701 et 23 juin 1713.) De sa. à la fasce d'or. Cq. cour. **C.:** un coussin de gu., houppé d'or, posé sur l'un de ses angles, entre deux prob. aux armes de l'écu.

Cralueck, v. **Kreyneck.**

Crainecourt — *Lorr.* (An., 16 mars 1517.) De gu. à une bande losangeé d'or et d'azur, acc. en chef d'un croiss. d'arg. et d'une étoile d'or, et en p. d'une autre étoile d'or.

Crailingen (van) — *Holl.* (M. ét. en 1540.) D'or à une étoile (8) de gu. **C.:** deux cornes de buffle de gu.; *ou*, un buste d'homme, hab. de gu., au rabat d'arg., coiffé d'un bonnet albanais d'azur, le bord dudit bonnet tort. d'or et de gu.

Crallie — *P. de Liége.* D'arg. au lion de gu., soutenu d'une terrasse de sin.; le champ chapé-ployé d'azur, à deux étoiles d'or. **C.:** le lion, iss.

Cramaillies — *Pic.* D'arg. à la croix de gu., ch. de cinq fermaux d'or.

Cramaud — *Poitou.* D'azur à la bande d'or; à la bord. de gu., ch. de onze bes. d'or.

Cramer — *Amsterdam.* D'azur à une fleur-de-lis d'arg.

Cramer — *Amsterdam.* Coupé: au 1 d'azur à deux grues affr. d'or, avec leur vigilance de gu.; au 2 d'arg. à un tronc d'arbre, mouv. de la p., poussant deux branches feuillées, l'une à dextre et l'autre à sen., le tout au nat. **C.:** une grue d'or, avec sa vigilance de gu. **L.** d'or et d'azur.

Cramer — *Gueldre.* D'or à trois crampons de sa., posés en bandes, 2 et 1; au chef d'arg, ch. d'une truelle d'azur, posée en pal [V. **Putman-Cramer.**]

Cramer — *Dan.* (An., 31 déc. 1686. M. ét.) D'azur à une fleur-de-lis d'arg. Cq. cour. **C.:** la fleur-de-lis.

Cramer — *Han.* (Nob. du St.-Empire, 10 janv 1742.) Coupé: au 1 d'azur au lion léopardé d'or, tenant un gland du même; au 2 de gu. à une branche de chêne d'or, fruitée du même, posée en pal.

Cramer — *Saxe-Cobourg, St.-Pétersbourg* (Barons, 25 sept. 1879.) Ec.: au 1 de gu. à une représentation de la Justice, d'arg; au 2 d'azur à un croiss. d'or, surm. d'une étoile du même; au 3 d'azur à un arbre d'arg.; au 4 de gu. à une tour d'arg. **D.:** SEMPER PROBITAS IMMOTA.

Cramer — *Prusse, Aut., Anhalt-Bernbourg, Hesse* (Barons du St.-Empire, 6 juillet 1745.) Ec.: au 1 de gu. à un jeune homme iss., tourné vers sen., hab. d'une cotte d'armes d'or, rebr. d'azur, coiffé d'un casque d'acier et tenant de sa main dextre une corne d'abondance d'arg., trois fois environnée d'un ruban de sin., de laquelle sort un bouquet de roses de gu., tigées et feuillées de sin., et de sa sen. une chandelle allumée; aux 2 et 3 d'azur à une ancre d'arg. sans trabe ni anneau, la stangue terminée en trèfle; au 4 comme au 1, la figure tournée vers dextre et tenant la corne d'abondance de sa main sen. et la chandelle de sa dextre. Sur le tout d'or au lion naiss. de gu., cour. du champ, mouv. du canton sen. de la p. Deux cq. cour. **C.:** 1° la figure du 1; **L.** d'or et de gu.; 2° le lion du surtout, tenant de ses pattes l'ancre du 2; **L.** d'arg. et d'azur.

Cramer — *Prusse* (An., 11 août 1864.) D'azur à un chevalier, arm. de toutes pièces d'arg., tenant de sa main dextre une épée et de sa sen. une clé d'arg.; au chef de gu., ch. de deux épées d'arg., garnies d'or, pas-

Digitized by Google

Couyer — *Bret.* D'arg. à trois coeurs de gu.

Couzin (Baron de l'Empire) — *France.* Coupé: au 1 d'azur à la fasce d'arg., acc. en chef d'une étoile d'or; au 2 d'arg. à une tour d'azur, ouv. et aj. de sa., accostée de deux lévriers ramp. et affr. de gu., celui à sen. tenant une épée au nat.

Covalck — *Pom.* D'azur à trois étoiles d'or, 2 et 1, et un croiss. figuré d'arg. en p. **C.**: un rosier de sin., fleuri de trois roses mal-ordonnées, celle en haut d'azur et les deux autres de gu. **L.** d'arg. et d'azur.

Coventry comte **de Coventry** — *Worcestershire* (Baron *Coventry*, 10 avril 1628; vicomte *Deerhurst* et comte de *C.*, 26 avril 1697.) De sa. à la fasce d'herm., acc. de trois croiss. d'or. **C.**: une gerbe d'or, posée en fasce, supp. un coq de gu., crêté, barbé et m. d'or. **S.**: deux aigles d'or, bq. et m. d'or. **D.**: CANDIDE ET CONSTANTER.

Coventry (Comte **de**), v. **Villiers duc de Buckingham.**

Covercll — *Florence.* Ec.: aux 1 et 4 d'arg. à trois fasces ondées d'azur; aux 2 et 3 d'azur plein.

Covert de Slougham — *Surrey* (Baronet, 2 juillet 1660. M. ét. le 11 mars 1679.) De gu. à la fasce d'herm., acc. de trois martinets d'or. **C.**: une tête de léopard d'or.

Covet, v. **Couet** marquis **de Marignanes.**

Covi (Comtes) — *Mantoue.* Ec.: au 1 d'or à l'aigle cont. de sa., cour. du champ; au 2 d'or à l'aigle ép. de sa., surm. d'une couronne impériale; au 3 d'arg. à une couleuvre ondoyante en pal d'azur, engloutissant un enfant de gu.; au 4 d'azur à un faisceau de trois épis effeuillés d'or, lié du même.

Covoni — *Florence.* D'or au croiss. de sa., acc en chef d'un lambel de gu.

Cowell-Stepney de Llanelly — *P. de Galles* (Baronet, 22 sept. 1871.) Ec.: aux 1 et 4 de gu. à la fasce échiq. d'or et d'azur de trois tires, acc. de trois chouettes d'arg. (*Stepney*); aux 2 et 3 d'azur au léopard lionné d'or; au chef d'or mortaisé de trois pièces, ch. de trois pals de gu., ch. chacun de trois bes. d'or (*Cowell*). **C.**: 1° une tête et col de chien braque de gu., oreillée d'or, coll. d'une fasce échiq. d'or et d'azur de trois tires, tenant entre ses dents une demi-ramure de cerf d'or (*Stepney*); 2° un léopard d'or, ch. de trois pals de gu., pass. sur un tertre de sin. et tenant de sa patte dextre un chapeau de tournoi de gu., retr. d'herm. (*Cowell*). **D.**: 1° FACTA PROBANT (*Stepney*); 2° QUO FATA VOCANT (*Cowell*).

Cowley (Comte), v. **Wellesley** comte **Cowley.**

Cowper comte **Cowper** — *Kent* (Baronet, 4 mars 1642; baron *Cowper*, 9 nov. 1706; vicomte *Fordwich* et comte *C.*, 18 mars 1717—18; prince du St.-Empire, 31 janv. 1778.) D'arg. à trois martinets de gu.; au chef engr. du même, ch. de trois annelets d'or. **C.**: une patte de lion d'or, en pal, les ongles en haut, tenant une branche feuillée de sin., fruitée de gu. **S.**: deux chevaux, au nat. **D.**: TUUM EST [En qualité de princes du St.-Empire, les comtes *Cowper* augmentent ces armes de lambrequins d'arg. et de gu. à dextre et d'or et de sa. à sen., d'un écusson d'arg. en abime ch. d'un lion de sa., et d'un manteau de gu. frangé d'or, doublé d'herm., sommé de la couronne princière.]

Cowper-Temple baron **Mountteмple** — *Irl.* (Baron *M.*, dans la pairie du Royaume-Uni, 25 mai 1880.) Ec.: aux 1 et 4 c.-éc., d'or à l'aigle de sa., et d'arg. à deux fasces de sa., ch. chacune de trois martinets d'or (*Temple*); aux 2 et 3 d'arg. à trois martinets de gu., et au chef engr. du même, ch. de trois annelets d'or (*Cowper*). **C.**: 1° un chien braque assis de sa., coll. d'or (*Temple*); 2° une patte de lion d'or, en pal, tenant une branche feuillée de sin., fruitée de gu. (*Cowper*). **S.**: à dextre un lion allé de sa. semé de mouch. d'herm. d'or, les ailes abaissées; à sen. un Pégase d'arg., les ailes abaissées. **D.**: TUUM EST.

Cox — *P. d'Overyssel.* De gu. à un crampon d'or, posé en pal. **C.**: le crampon, entre un vol de gu.

Cox de Castletown — *Irl.* (Baronet, 21 nov. 1706.) D'or à trois fasces d'azur; au canton de gu., ch. d'une tête et col de lion d'arg. **C.**: une tête et col de bouc d'azur, accornée d'or. **D.**: FIDE ET FORTITUDINE.

Cox (de) van Hommelen — *Limb.* (Barons, 29 sept. 1756. M. ét. le 4 fév. 1837.) D'or à une croix pattée alésée de sa., ch. en coeur d'une boule d'azur, et cant. de quatre canettes démembrées d'arg. **S.**: deux lévriers reg. d'arg., coll. et bouclés d'or.

Coxcyen ou **Coxie** — *Anvers.* D'or à la fasce de gu., acc. en chef d'une aigle naiss. de sa., mouv. de la fasce, et en p. de six bill. couchées de sa., 2 et 1 [Armes de *Raphael C.*, peintre flamand.]

Coxius — *Dordrecht.* De gu. à un dragon couché d'arg., ayant quatre pattes, vomissant des flammes d'or et portant sur son dos, entre ses ailes levées, un agneau arrêté aussi d'arg.

Coyaud — *Poitou.* D'azur au chev. d'or, acc. en chef de deux étoiles du même et en p. d'une calebasse d'arg.

Coyaud — *Lyonnais.* D'azur à trois coeurs d'or.

Coye (van der) — *Audenaerde* (*Flandre*). De gu. au saut. d'or.

Coyeghem (van). Cuinghem ou Cuinghien — *Flandre, Hainaut* (M. ét. vers 1580.) D'arg. à quatre chev. de gu. **C.**: un buste de More, hab. aux armes de l'écu, tort. d'arg. *Cri*: COURTRAY! [Comp. **van Brakele dit van den Bossche.**]

Coyet — *Suède* (Barons, 1706. M. ét. en 1782.) Ec.: aux 1 et 4 d'or au lion de gu.; aux 2 et 3 d'azur à trois croiss. d'arg. Sur le tout coupé: *a.* d'azur à un croiss. d'arg., *b.* d'or à une tête et col de lion de gu. Deux cq. cour. **C.**: 1° une tête et col de lion de gu., surm. d'un croiss. d'arg.; entre un vol de sa.; 2° une aigle iss. de sa., bq. d'or. **S.**: deux licornes reg. d'or.

Coyet — *Suède* (Barons, 1815.) Ec.: au 1 d'or à un corbeau de sa.; au 2 de gu. à un château sommé de trois tourelles d'or, couvertes de toits pointus du même; au 3 de gu. à un croiss. d'arg., acc. de trois roses du même; au 4 d'or à une tête et col d'aigle de gu. Sur le tout coupé: *a.* d'azur à un croiss. figuré d'arg., *b.* d'or à une tête et col de lion de gu. Deux cq. cour. **C.**: 1° une aigle iss. de gu., surm. d'un croiss. figuré d'arg; 2° une aigle iss. de sa., surm. d'une étoile (5) d'or. **S.**: deux grues d'arg., le vol levé, iss. de touffes de joncs de sin. sur une terrasse du même, ladite terrasse s'élevant d'une eau au nat.

Coymans — *Brab.* D'or à trois têtes et cols de boeuf de sa. **C.**: une tête et col de boeuf de sa.; *ou*, ladite tête entre un vol d'or, *ou bien* entre un vol à l'antique d'or et de sa.

Coymans — *Amsterdam, Harlem.* Ec.: aux 1 et 4 fascé-ondé d'arg. et d'azur; au chef de gu., ch. de trois bes. d'or (*Astry?*); aux 2 et 3 d'or à trois têtes et cols de boeuf de sa. (*Coymans*). Deux cq. cour. **C.**: 1° une tête et col de cygne cont. d'arg., bq. de gu., entre quatre pl. d'aut., alt. d'arg. et d'azur; 2. d'arg. et d'azur; 2° une tête et col de boeuf de sa., entre un vol d'or; 1. d'or et de sa.

Coymans de Streefkerk. Les armes précédentes.

Coynart — *Ile-de-Fr.* Echiq. d'arg. et de sin. de quatre tires; au chef émanché de sin. sur arg., soutenu d'une divise de gu.

Coynot — *Lorr.* (An., 17 mai 1593.) D'azur à la fasce d'arg., acc. en chef de trois étoiles rangées d'or et en p. d'un lion du même.

Coysevox — *Ile-de-Fr.* D'azur à une fleur-de-lis d'or, acc. de trois écussons d'arg.

Coysia — *Bresse, Savoie.* D'azur à deux demi-cercles adossés d'or, mouv. des cantons de l'écu, et acc. de trois croissettes du même, 2 en flancs et 1 en p. **D.**: PIETATE ET PATIENTIA.

Coytiers — *Frise.* D'arg. à trois roses de gu. **C.**: une tige de sin., fleurie de trois roses mal-ordonnées de gu.

Coz (le) de Bourgerel — *Bret.* D'arg. à la croix pattée de sin.

Coz (le) du Coulombier — *Bret.* De gu. à une colombe ess. d'or.

Coz (le) de Kerlen — *Bret.* De gu. à une hache d'armes d'or.

Cozar — Royaume de *Jaen* (*Esp.*) *Armes anc.*: D'azur à deux étoiles (8) d'arg., l'une sur l'autre, accostées de six bes. du même, rangés en deux pals, chaque bes. ch. d'une cercle de sa. — *Armes mod.*: De gu. à un cerf couché et cont. d'or, attaché à une chaîne du même, mouv. d'un anneau du sec., posé au point du chef; à la bord. d'or, ch. au milieu du chef d'une coquille de gu. et dans chaque canton d'une tête de More, coiffée d'un bonnet pointu de gu., lesdites têtes affr.; la bord. ch. ensuite sur chaque flanc d'une épée de sa., la pointe en bas; et en p. d'une troisième tête de More, pareille aux deux autres, contournée. (d'or.

Cozette d'Herival — *France.* D'azur à trois aigles

Cozic (le) de Kerleaguen — *Bret.* D'arg. à l'aigle de sa., bq. et m. de gu. — *Ou*: De gu. à un croiss. d'or, acc. de six trèfles du même.

Cozon — *Forez* (M. ét. en 1744.) De gu. au chev. d'or, acc. de trois hures de sanglier de sa.

Cozou — *Bret.* D'arg. à six (*ou* trois) feuilles de lierre de sin.

Cozza — *Vérone.* D'or à un mur crén. de gu., maçonné de sa., occupant la moitié inférieure de l'écu; et un mont de six coupeaux de sin., mouv. de la p. et br. sur ledit mur.

Cozzi — *Milan.* D'or à trois têtes d'homme de carn., cour. d'or, posées de profil.

Digitized by Google

Cozzi (Comtes) — *Mantoue.* Ec.: aux 1 et 4 d'arg. à une licorne ramp. de sa., celle du 1 cont.; aux 2 et 3 d'azur au griffon d'arg., celui du 3 cont. Sur le tout d'or à une aigle héraldique de sa., soutenue d'un tertre de sin.

Craanen — *Leyde.* D'azur à trois grues (oiseaux) au nat., dont deux passés en saut., br. sur la troisième qui est posée en pal.

Craay — *Holl.* Ec.: aux 1 et 4 d'or à une cornelle de sa.; aux 2 et 3 d'azur à une étoile (8) d'or

Crab (van der) — *Holl.* D'arg. à trois crabes de gu., 2 et 1, les tenailles en haut. C.: une crabe de l'écu.

Crabathen — *Klagenfurt* (*Carinthie*) (Conc. d'arm., 1652.) Coupé d'azur sur gu.; à un homme, br. sur le coupé, hab. de l'un en l'autre, tenant de sa main dextre étendue un sabre d'arg. C.: l'homme, iss. L. de gu. et d'azur.

Crabbe — *Holl.* D'arg. à une crabe de gu., les tenailles en haut.; au chef d'azur, ch. de trois feuilles de chêne d'or, les tiges en bas.

Crabbe — *Flandre.* Ec.: aux 1 et 4 de sa. à une crabe d'arg., posée en fasce, les tenailles à dextre; aux 2 et 3 d'arg. à trois merlettes de sa.

Crabbe — *Bruges.* D'azur à une crabe d'or, les tenailles en haut. — *Ou:* Ec.: aux 1 et 4 d'azur à une crabe d'or; aux 2 et 3 bandé d'or et d'azur.

Crabbé (de) — *Bruxelles* (Nob. du St.-Empire, 8 avril 1721; chevaliers du St.-Empire, 25 juin 1721.) D'arg. à trois mouch. d'herm. de sa. Cq. cour. C.: un bouc iss. de sa., entre un vol du même.

Crabbemans (van) — *Holl.* D'arg. à une sirène au nat., la tête posée de face, tenant de sa main dextre un miroir encadré d'azur et d'or et de sa sen. un peigne; la sirène acc. en chef de deux étoiles de sa.

Crabben — *Holl.* D'arg. à trois crabes de gu., 2 et 1, posées en fasces, les tenailles à dextre.

Crabbenburg (van) — *Holl.* Chevronné d'or et de gu. de douze pièces; au canton d'azur, ch. d'une étoile (8) d'arg.

Crabeels — *Brab., Holl.* D'azur au chev. d'or, acc. de trois poires du même, les tiges en haut.

Crabel ou **Carabeels** — *Flandre.* Echiq. d'arg. et de sa. C.: deux pl. d'aut. de sa.

Crabel — *Zél.* De sa. à une coquille d'arg., acc. de trois étoiles d'or.

Crabeth — *Holl.* D'azur à trois membres d'aigle d'arg., les griffes en bas.

Crachenfels — *Suisse.* De gu. à la bande d'or, coticée d'arg. C.: deux cornes de buffle de gu., ch. chacune d'une fasce d'or, coticée d'arg.

Cracht (van) — *Holl.* Coupé, d'azur à une cigogne d'arg., bq. et m. de gu., sur gu. à un serpent ondoyant en fasce de sin., cour. d'or; à la fasce d'or, br. sur le coupé.

Crachtwyk (van) — *P. d'Utrecht.* De gu. à la fasce brét. et c.-brét. d'arg.

Crack — *Frise.* Ec.: aux 1 et 4 d'or à une étoile d'arg.; aux 2 et 3 de gu. à deux glands d'or, mouv. d'un chicot du même, en fasce. C.: un gland d'or, la queue en bas.

Cradock-Hartopp — *Warwickshire* (Baronet, 12 mai 1796.) Ec.: aux 1 et 4 de sa. au chev. d'arg., acc. de trois loutres pass. du même (*Hartopp*); aux 2 et 3 éc. en saut. de gu. et d'arg., semé de croisettes de l'un à l'autre; à trois hures de sanglier coupées, 2 et 1, de l'un à l'autre (*Cradock*). Deux cq., le 2 cour. C.: 1° un avant-bras, en fasce, arm. au nat., tenant une épée en pal, enflant une hure de sanglier, le tout au nat. (*Cradock*); 2° un pélican d'arg., avec sa piété de gu. (*Hartopp*).

Craeckhoven (van) — *Brab.* D'arg. au saut. engr. de gu., cant. en chef d'une aigle ép. de sa., bq. et m. de gu.

Craen (de) — *P. d'Utrecht.* D'or à une grue de sa., avec sa vigilance d'azur.

Craen (de) van Haeften — *P. d'Utrecht.* De gu. à trois pals de vair; au chef d'or, ch. d'une grue de sa. avec sa vigilance d'azur. Cq. cour. C.: deux jambes de cheval de sa., les sabots d'arg.

Craene (de) — *Holl.* Parti: au 1 d'arg. à l'aigle de sa.; au 2 de gu à la fasce brét. et c.-brét. d'or.

Craene (de), v. **de Crane.**

Craenhals — *Bruxelles.* Ec.: aux 1 et 4 d'azur à trois fleurs-de-lis au pied coupé d'arg.; aux 2 et 3 de gu. au lion d'or.

Craetzel de Craetz — *Allem.* D'azur à la fasce d'or, acc. en chef d'une tête et col de lion du même, iss. d'une couronne d'or posée sur la fasce; celle-ci acc. en p. d'un chev. d'arg., acc. de trois bes. du même. C.: un lion iss. d'or. L.: à dextre d'or et d'azur, à sen. d'arg. et d'azur.

Craeyenbronck (van), v. **van Craeyenbronck.**

Craeyenburg (van) — *P. de Gueldre.* D'arg. au chev. de sin., acc. de trois roses de gu

Craeyvanger — *Holl.* D'or à une cornelle de sa.

Crafault — *Bret.* D'arg. au saut. d'azur, cant. en chef d'une mouch. d'herm. de sa. et en p. d'une rose de gu

Crafft — *Bâle.* D'arg. à une fleur-de-lis de sa. C.: la fleur-de-lis, ornée à l'ext. de petites plumes d'arg.

Crafft — *Ratisbonne.* De gu. à la bande d'azur, ch. de trois roses d'arg. C.: un vol aux armes de l'écu.

Crageugelt — *Dan.* D'or à un poisson nageant d'azur, surm. de trois taons renv. au nat., rangés en chef.

Craght (van der) — *Holl.* D'azur à un senestrochère d'or, tenant un faisceau de trois flèches du même et mouv. du canton sen. du chef.

Craig, v. **Gibson-Craig.**

Craigher (von) — *Frioul.* Tranché d'arg. sur gu. Cq. cour. C.: un vol à l'antique, aux armes de l'écu. — *Ou:* Tranché d'or sur gu. Cq. cour. C.: un chapeau piramidal de gu., retr. d'arg.; entre un vol, l'aile dextre taillée d'or sur gu. et l'aile sen. tranchée des mêmes émaux.

Crail — *Suède* (M. ét. en 1719.) D'arg. à deux crocs de sa., passés en saut., chaque croc ayant en haut deux crochets, l'un sur l'autre; lesdits crocs surmontant trois collines accostées d'or, mouv. de la p. Cq. cour. C.: une femme iss., hab. de sa., cour. d'or, embrassant deux poissons d'arg., les têtes en bas. L. de sa., d'arg. et d'or.

Crailsheim — *Bav., Wurt.* (Barons du St.-Empire, 1701 et 23 juin 1713.) De sa. à la fasce d'or. Cq. cour. C.: un coussin de gu., bouppé d'or, posé sur l'un de ses angles, entre deux prob. aux armes de l'écu.

Crainck, v. **Kreynck.**

Crainecourt — *Lorr.* D'arg. à deux lions léopardés de gu., arm., lamp. et cour. d'or, l'un sur l'autre.

Craisse — *Lorr.* (An., 16 mars 1517.) De gu. à une bande losangeé d'or et d'azur, acc. en chef d'un croiss. d'arg. et d'une étoile d'or, et en p. d'une autre étoile d'or.

Crallingen (van) — *Holl.* (M. ét. en 1540.) D'or à une étoile (8) de gu. C.: deux cornes de buffle de gu.; *ou*, un buste d'homme, hab. de gu., au rabat d'arg., coiffé d'un bonnet albanais d'azur, le bord dudit bonnet tort. d'or et de gu.

Crallo — *P. de Liége.* D'arg. au lion de gu., soutenu d'une terrasse de sin.; le champ chapé-ployé d'azur, à deux étoiles d'or. C.: le lion, iss.

Cramailles — *Pic.* D'arg. à la croix de gu., ch. de cinq fermaux d'or.

Cramaud — *Poitou.* D'azur à la bande d'or; à la bord. de gu., ch. de onze bes. d'or.

Cramer — *Amsterdam.* D'azur à une fleur-de-lis d'arg.

Cramer — *Amsterdam.* Coupé: au 1 d'azur à deux grues affr. d'or, avec leur vigilance de gu.; au 2 d'arg. à un tronc d'arbre, mouv. de la p., poussant deux branches feuillées, l'une à dextre et l'autre à sen., le tout au nat. C.: une grue d'or, avec sa vigilance de gu. L. d'or et d'azur.

Cramer — *Gueldre.* D'or à trois crampons de sa., posés en bandes, 2 et 1; au chef d'arg, ch. d'une truelle d'azur, posée en pal [V. **Putman-Cramer.**]

Cramer — *Dan.* (An., 31 déc. 1686. M. ét.) D'azur à une fleur-de-lis d'arg. Cq. cour. C.: la fleur-de-lis.

Cramer — *Han.* (Nob. du St.-Empire, 10 janv 1742.) Coupé: au 1 d'azur au lion léopardé d'or, tenant un gland du même; au 2 de gu. à une branche de chêne d'or, fruitée du même, posée en pal.

Cramer — *Saxe-Cobourg, St.-Pétersbourg* (Barons, 25 sept. 1879.) Ec.: au 1 de gu. à une représentation de la Justice, d'arg; au 2 d'azur à un croiss. d'or, surm. d'une étoile du même; au 3 d'azur à un arbre d'arg.; au 4 de gu. à une tour d'arg. D.: SEMPER PROBITAS IMMOTA.

Cramer — *Prusse, Aut., Anhalt-Bernbourg, Hesse* (Barons du St.-Empire, 6 juillet 1745.) Ec.: au 1 de gu. à un jeune homme iss., tourné vers sen., hab. d'une cotte d'armes d'or, rebr. d'azur, coiffé d'un casque d'acier et tenant de sa main dextre une corne d'abondance d'arg., trois fois environnée d'un ruban de sin., de laquelle sort un bouquet de roses de gu., tigées et feuillées de sin., et de sa sen. une chandelle allumée; aux 2 et 3 d'azur à une ancre d'arg. sans trabe ni anneau, la stangue terminée en trèfle; au 4 comme au 1, la figure tournée vers dextre et tenant la corne d'abondance de sa main sen. et la chandelle de sa dextre. Sur le tout d'or au lion naiss. de gu., cour. du champ, mouv. du canton sen. de la p. Deux cq. cour. C.: 1° la figure du 1; 1. d'or et de gu.; 2° le lion du surtout, tenant de ses pattes l'ancre du 2; 1. d'arg. et d'azur.

Cramer — *Prusse* (An., 11 août 1864.) D'azur à un chevalier, arm. de toutes pièces d'arg., tenant de sa main dextre une épée et de sa sen. une clé d'arg.; au chef de gu., ch. de deux épées d'arg., garnies d'or, pas-

sées en saut. C.: une tête et col de lion d'azur. L. d'arg. et d'azur. D.: DILIGENTER, FIDELITER, CONSTANTER. ALSEN, 1864.

Crämer — *P. de Spire.* D'azur à trois pattes de lion d'or, empoignant chacune une boule de gu., les deux premières pattes ayant les ongles en haut et la troisième patte ayant les ongles en bas. C.: une tête et col de lion d'or, cour. du même, posée de front, entre un vol d'azur.

Cramer — *Souabe.* De gu. au griffon d'or, soutenu d'un tertre de sin.; à la fasce d'arg., br. sur le tout. Cq. cour. C.: un griffon iss. d'or.

Cramer — *Nuremberg.* D'azur à la fasce, acc. en chef d'une étoile et en p. d'un chev., le tout d'or. C.: l'étoile.

Cramer — *Nördlingen* (*Bav.*) D'arg. à un table de pierre d'or, posée sur une terrasse de sin.; et un dextrochère de carn., paré de gu., mouv. du flanc, tenant une balance d'or au-dessus de la table. C.: un homme iss., hab. de gu., rebr. d'or, coiffé d'un bonnet du même, tenant de sa main dextre une épée d'or en pal et de sa sen. une balance d'or. L. d'or et de gu.

Cramer — *Allem., Irl., Angl.* D'or; au chef denché d'azur, ch. de trois fleurs-de-lis du champ; au canton d'herm.

Cramer — *Genève.* Parti: au 1 d'arg. à une patte de lion de gu., posée en fasce, iss. d'une nuée mouv. du flanc dextre et tenant un rameau d'olivier de sin.; au 2 d'azur à une ancre d'arg.

Cramer (de) — *Amsterdam.* Bandé d'or et de sa., de quatre pièces.

Cramer von Baumgarten — *Holl.* Ec.: aux 1 et 4 d'arg. à la fasce d'azur; aux 2 et 3 cinq points d'or équipollés à quatre de gu. Sur le tout d'azur à une grue d'arg., avec sa vigilance au nat. Cq. cour. C.: trois pl. d'aut., une d'arg. entre deux d'azur.

Cramer von Baumgarten *dit* **von Knobelsdorff** — *Wiesbaden.* Parti: au 1 coupé: *a.* d'arg. à la fasce d'azur; *b.* cinq points d'or équipollés à quatre de gu.; au 2 de gu. à la fasce d'azur, ch. de trois bandes d'arg. Sur le tout d'azur à une grue avec sa vigilance au nat., posée sur une terrasse de sin. Deux cq. cour. C.: 1° trois pl. d'aut., une d'arg. entre deux d'azur; l. d'arg. et d'azur; 2° un vol à l'antique de gu., ch. d'une bande d'azur surch. de trois pals d'arg.; l. d'arg. et de gu. T.: deux chevaliers, arm. de toutes pièces, tenant chacun une banderole de gu.

Cramer de Clausbruch — *Han., Prusse* (Nob. du St.-Empire, 30 janv. 1629.) Parti: au 1 coupé de sa. sur or; au lion cont. de l'un en l'autre; au 2 coupé d'or sur sa., à une cigogne au nat., br. sur le coupé, Cq. cour. C.: la cigogne, iss., entre un vol, chaque aile éc. d'or et de sa.

Cramer de Geffen — *Bois-le-Duc.* D'arg. à trois quintefeuilles de gu.

Cramer-Klett — *Bav.* (Barons, 8 fév. 1876.) Ec.: aux 1 et 4 de gu. à une fasce d'arg, et une marque en forme de cornière renversée de sa., les bouts croisés et supp. dans sa courbe une croix latine du même, ladite marque br. sur la fasce; au 2 de sa. à une plante de lierre d'arg. sur un tertre de trois coupeaux d'or; au 3 de sa. à une roue de chemin de fer, au nat., vue en perspective, allée d'or, posée sur un tertre de trois coupeaux d'or. Deux cq. cour. C.: 1° la plante du 2, entre deux prob. de gu., ch. chacune d'une fasce d'arg.; l. d'arg. et de gu.; 2° un faucon ess. de sa., bq. et allé d'or, sur un tertre de trois coupeaux du même; l. d'or et de sa.

Cramer de Wassenberge — *Holl.* Ec.: au 1 de gu. à une losange d'arg.; au 2 d'or à trois ruches de sin.; au 3 d'or à un arbre de sin., fûté et terrassé au nat.; au 4 d'arg. à trois fasces alésées de gu.

Crametot (des) — *Norm.* De gu. au chev., acc. en chef de deux coquilles et en p. d'une étoile, le tout d'or.

Cramezel — *Bret.* D'azur à trois dauphins d'arg. D.: FIDELIS PATRIÆ.

Cramm — *Brunswick, Prusse* (Rec. du titre de baron, 16 sept. 1851.) De gu. à trois fleurs-de-lis d'arg. C.: un bâton de gu., sommé d'une queue de paon au nat. et accosté de deux fleurs-de-lis d'arg., touchant le bâton. D.: ECCE FERUNT CALATHIS MUSÆ MIHI LILIA PLENIS.

Cramoisi — *Paris.* D'arg. à une ancre de sa., la trabe d'or; au chef d'azur, ch. de trois étoiles du champ.

Cramon — *Mecklembourg, Prusse, Dan.* Parti: au 1 de gu. à la fasce d'arg.; au 2 d'arg. à une demi-roue de gu., mouv. du parti. C.: la demi-roue, posée en fasce devant un vol à l'antique de sa. (**mond.**

Cramond (Baron), v. **Richardson** baron **Cramond.**

Crampe — *Holl.* D'arg. à cinq mâcles d'azur, 2, 1 et 2, acc. entre les deux mâcles du chef et entre les deux de la p. d'un annelet de sa.; la mâcle en coeur accostée de deux étoiles de gu.

Crampagna — *Bruxelles* (Rec. de nob., 14 nov. 1823.) D'azur à deux flèches d'or, arm. d'arg., passées en saut., liées du même, et surm. des initiales M. T. d'or. Cq. cour. C.: une aigle de sa., languée de gu., cour. d'or. L. d'or et d'azur.

Crampton — *Dublin* (Baronet, 1839.) De sa. à un casque fermé, au nat., taré de profil, acc. de deux léopards d'or, 1 en chef et 1 en p.; et une rose d'arg., bout. d'or, barbée de sin., posée au point du chef; au canton éc. d'or et de gu., le 1 ch. d'un lion léopardé d'azur. C.: un lion iss. d'or, tenant entre ses pattes un casque pareil à celui de l'écu. D.: FORTEM POSCE ANIMUM.

Cran — *P. de Spire.* Coupé: au 1 d'or à une grue courante avec sa vigilance d'arg., la tête cont., le vol ouv.; au 2 d'arg. à un X de sa. Cq. cour. C.: une grue iss. d'arg., dans l'attitude de l'aigle héraldique. L. d'arg. et de sa.

Cranach — *Prusse* (Conc. d'arm., 6 janv. 1566; rec. de nob., ...) D'or à une couleuvre ondoyante en fasce de sa., ayant des ailes de chauve-souris du même, ladite couleuvre cour. de gu. et tenant entre ses dents une bague d'or, châtonnée d'un rubis. C.: la couleuvre, sur une couronne d'épines au nat. [A cette fam. appartenait le peintre, *Lucas Cranach.*]

Cranbourne (Vicomte), v. **Cecil** marquis **de Salisbury.**

Cranbrook (Vicomte), v. **Gathorne-Hardy** vicomte **Cranbrook.**

Crane — *Middelbourg.* D'azur à une grue d'or, avec sa vigilance du même.

Crane — *Westphalie.* D'azur à une grue avec sa vigilance d'arg. C.: la grue, entre un vol d'arg. et d'azur [Comp. **Krane de Brockhausen.**]

Crane (de) — *Holl.* Echiq. d'arg. et de sa. (d'or.

Crane (de) — *Holl.* De gu. à une grive d'arg., bq.

Crane (de) — *Zél.* Parti: au 1 d'arg. à trois lions cont. de sa., 2 et 1; au 2 de sa. à trois lions d'arg., 2 et 1. C.: une tête et col de grue d'or.

Crane (de) — *Bruxelles.* Parti-émanché d'herm. et de gu.; au fr.-q. de sin., ch. d'une grue d'or.

Crane (de) — *Brab.* De gu. à une grue d'or avec sa vigilance d'arg., posée sur une terrasse isolée de sin. Cq. cour. C.: une grue iss. d'or, entre un vol-banneret du même.

Crane (de) ou de Craene — *Brab.* D'herm. à la bande de gu., ch. de trois fermaux ronds d'or.

Crane (de) — *Bret.* De gu. au saut. d'arg.; à la bord. du même.

Crane de Chilton — *Suffolk, Norfolk* (Baronet, 21 avril 1626. M. ét. au mois de fév. 1642—3.) D'arg. à la fasce de gu., acc. de trois croisettes treflées du même. C.: une grue, au nat.

Crane de Woodrising — *Norfolk* (Baronet, 20 mars 1642. M. ét. en 1645.) Les armes précédentes.

Cranenborch (van) — *Holl.* D'arg. à deux fasces bret. et c.-bret. de gu.; à la bord. engr. d'azur.

Cranenbroeck (van) — *Holl.* Chevronné d'or et de gu. de douze pièces; au canton de sin., ch. d'une merlette d'arg. *ou* au canton d'azur, ch. d'une étoile d'arg.

Cranenbroeck (van) — *Holl.* D'azur à un cygne au vol levé d'arg., bq. et m. de gu.

Cranenbroek, v. **Baart** *dit* **Cranenbroek.**

Cranenburch (van) — *Holl.* D'or à une grue d'azur. C.: la grue, iss., entre un vol d'azur. (*Arm. v. G.*)

Cranenburg (van) — *Holl.* De sa. à trois croiss. d'arg. Cq. cour. C.: une tête et col de chien braque d'arg., languée de gu.

Cranendonck ou **Cranendoncq (van)** — *Brab., Holl.* D'arg. à trois huchets de gu. C.: un More iss., hab. d'arg., tort. d'or et de gu., tenant un huchet de gu. [Une branche porte ces armes augmentées d'un fr.-q. de sin, ch. de deux saumons adossés d'or, les têtes en bas. — Une autre branche porte: Ec.: aux 1 et 4 d'or à la croix ancrée de gu.; aux 2 et 3 d'arg. à trois huchets de gu.]

Cranendoncq ou **Cranendonk (van)** — *Holl.* D'or à trois grues volantes, au nat., 2 et 1, au-dessus d'une eau d'azur en p. C.: une grue iss., au nat., la tête cont., le vol abaissé.

Cranesteyn (van) — *Flandre.* Ec.: aux 1 et 4 d'or à trois pals de gu.; au chef d'azur, ch. de deux fasces ondées d'arg.; aux 2 et 3 d'azur au lion d'or (*ou*, aux 2 et 3 d'azur à un agneau pass. d'arg., tenant une croix latine d'or.)

Cranevelt (van) — *Brab., Holl., Gueldre.* De sin. à une grue d'or, avec sa vigilance d'arg. Cq. cour. C.: la grue iss., les ailes ouv. D.: VIGILIA ET LABORE.

Cranewinckl, v. **Preysing zu Alten-Preysing.**

Cranfield comte **de Middlesex** — *Angl.* (Baron *Cranfield*, 9 juillet 1621; comte de *M.*, 16 sept. 1622.

M. ét. en 1674.) D'arg. au pal d'azur, ch. de trois fleurs-de-lis du champ. Cq. cour. C.: une tête d'antelope d'or. S.: deux antelopes héraldiques d'or. D.: DIFFICILIA QUÆ PULCHRA.

Cranfield (Baron), v. **Sackville** duc de **Dorset.**

Cranichberg — *Aut.* De gu. à une grue d'arg., bq. et m. de sa., cour. d'or. C.: la tête et col de la grue de l'écu, entre un vol d'or.

Craninghe (van) — *Flandre.* D'arg. à trois fleurs-de-lis d'azur.

Cranley (Baron et vicomte), v. **Onslow** comte **d'Onslow.**

Crans — *Dordrecht.* D'arg. à une colombe au nat., posée sur une branche tigée de sin., posée en bande, et tenant en son bec une couronne de feuillage de sin., entremêlée de roses de gu. C.: la colombe, tenant en son bec la couronne.

Crans — *P. d'Overyssel.* D'arg. à une couronne de feuillage de sin. C.: la couronne, entre un vol d'arg. — *Ou:* Parti: au 1 d'or à trois oiseaux de sa.; au 2 d'arg. à une couronne de feuillage de sin., entremêlée de six roses de gu., 1, 2, 2 et 1.

Crans — *Holl.* D'or à une licorne d'arg., pass. devant un arbre de sin., terrassé du même.

Cranssen, v. **Gagern-Cranssen.**

Cranstoun baron **Cranstoun** — *Ecosse* (Baron, 14 nov. 1609. M. ét. le 28 sept. 1869.) De gu. à trois grues d'arg. C.: une grue avec sa vigilance au nat., la tête cont. et cachée dans ses ailes. T.: à dextre une femme, hab. d'or, revêtue d'un surtout de gu., la tête ornée de plumages, tenant de sa main dextre une branche de groseiller au nat.; à sen. un cerf au nat. D.: THOU SHALT WANT ERE I WANT.

Cransy — *Holl.* D'arg. à l'aigle de sa.

Crantz — *Westphalie* (M. ét. en 1419.) D'arg. à trois rustes de gu. C.: une massue, la tête en bas, accostée de deux cornes de buffle d'or et supp. une couronne de feuillage de sin., qui environne les bouts des cornes.

Cranworth (Baron), v. **Rolfe** baron **Cranworth.**

Cranz (Barons) — *Aut.* D'arg. à quatre fasces d'azur; au lion de gu., br. sur le tout; au chef d'azur, ch. de trois étoiles d'or. Trois cq. d'or. C.: 1° le lion, iss. et cont.: 2° trois pl. d'aut., une de gu. entre deux d'azur, environnées d'une guirlande de sin.; 3° un lévrier iss. d'arg., coll. d'azur, bordé et bouclé d'or. L.: à dextre d'arg. et d'azur, à sen. d'arg. et de gu. S.: deux lions reg. d'or.

Craon — *Anjou, Bret.* (M. ét. en 1330.) Losangé d'or et de gu.

Craon (Princes **de**), v. **Beauvau.**

Craon (Barons **de**), v. **de la Forest** barons **de Craon.**

Crap — *Holl.* D'arg. à une fleur-de-lis de sa., cant. de quatre étoiles du même. C.: quatre pl. d'aut. de sa.

Craponne de Sallon — *Pise, Prov.* D'or à un château de sa., bâti de deux tours, l'une plus haute que l'autre; l'entre-mur crén., incliné en bande, sur lequel fond une aigle du même.

Crappe — *Dan.* (An., 26 avril 1626.) D'arg. à un More, tort. de gu., ceint d'un tablier d'arg., tenant de sa main dextre une pique. C.: le More, entre deux prob., coupées alt. de gu. et d'arg.

Cras — *Holl.* Ec.: aux 1 et 4 de sin. à la bande d'arg., et un oiseau au nat., posé sur la bande; aux 2 et 3 de gu. à quatre flanchis d'arg., 2 et 2. C.: l'oiseau de l'écu.

Crassier — *P. de Liége, Limb.* (Barons du St.-Empire, 5 juillet 1703; rec. dudit titre, 3 sept. 1819, 31 août 1822 et 8 mai 1842.) D'arg. à la fasce ondée d'azur, acc. de deux chênes de sin., englantés d'or, 1 en chef et 1 en p. Cq. cour. C.: une aigle de sa., sommée d'une couronne princière, bq. et m. de gu. L. d'arg. et de sin. S.: deux licornes d'arg., accornées, crinées et caudées d'or; celle à dextre tenant une bannière d'or, ch. de l'aigle du cimier; celle à sen. tenant une bannière aux armes de l'écu.

Crassis ou **Grassi** — *Italie.* Parti de sa. et d'arg.; à l'aigle de l'un en l'autre.

Crasso — *Dalmatie.* Coupé: au 1 d'azur au lion léopardé d'or; au 2 bandé d'or et d'azur. C.: un lion iss. d'or.

Crato — *Saxe.* D'or à un cep de vigne de sin., pampré du même, fruité de trois grappes de raisins d'azur.

Crato — *Silésie.* Ec.: au 1 d'azur au dextrochère de carn., brandissant une hache au nat.; aux 2 et 3 de sa. au griffon d'or, celui du 3 cont.; au 4 d'arg. à la bande d'azur, ch. de trois molettes du champ. Cq. cour. C.: le meuble du 1, entre un vol d'azur, les plumes ext. d'arg., chaque aile ch. de trois étoiles du même, rangées en pal.

Cratz — *Franconie.* Parti-émanché de gu. et d'arg. de trois pièces et deux demies. C.: un demi-vol aux armes de l'écu.

Cratz — *Brandebourg* (Nob. du St.-Empire, 1668.) Ec.: au 1 d'arg. à un arc-en-ciel, en fasce; au 2 d'azur à trois étoiles d'or, rangées en fasce; au 3 de sa. à trois roses de gu., bout. d'or; au 4 de sa. à trois croisettes d'arg. A la fasce d'azur, br. sur l'écartelé et ch. d'un lion pass. d'or, ailé du même. C.: 1° un lion ailé et cont. d'or; 2° un lion ailé d'or. L. d'or, de sa. et d'azur.

Cratz de Scharffenstein — *Prov. rhén.* (Barons de *Riesenburg*, 1625; comtes, 1673. M. ét. en 1721.) D'arg. à la fasce de gu., acc. de treize bill. couchées de sa., en chef 4 et 3, et en p. 3, 2 et 1. C.: un vol, aux armes de l'écu. L. d'arg. et de sa. [V. **Scharffenstein.**]

Craufurd de Kilbirney — *Ecosse* (Baronet, 8 juin 1781.) Ec.: aux 1 et 4 de gu. à la fasce d'herm. (*Craufurd*); aux 2 et 3 d'azur au chev. d'or, acc. de trois croix pattées du même (*Barclay*). C.: une hermine au nat. D.: SINE LABE NOTA.

Crause — *P. de Minden, Silésie* (Barons en *Bohême*, 1734.) Ec.: aux 1 et 4 d'azur à trois croiss. d'or; aux 2 et 3 d'azur au lion d'or, tenant une couronne de feuillage de sin.

Crausshaar — *Saxe, Prusse* (Nob. du St.-Empire, 14 oct. 1749 et 6 avril 1765.) D'or à une tête de More, les lèvres de gu., tort. d'arg., avec un collier d'arg. et des pendants d'oreille composés d'une perle d'arg. attachée à un annelet d'or. Cq. cour. C.: trois pl. d'aut., une d'or entre deux de sa. L.: à dextre d'or et de sa., à sen. d'arg. et de sa. T.: deux Mores, arm. d'arcs, ayant une flèche dans la main dont ils tiennent l'écu, et un carquois sur le dos.

Crauss de Craussendorf — *Silésie* (An., 19 janv. 1696. M. ét. en 1848.) Parti: au 1 coupé: *a.* d'azur à trois étoiles d'or, 2 et 1; *b.* de gu. à un cheval cabré d'arg., bridé et caparaçonné d'or, les étriers du même; au 2 d'arg. à un sapin au nat. Cq. cour. C.: une étoile d'or, entre un vol de sa. L.: à dextre d'or et d'azur, à sen. d'arg. et de gu.

Crautenoy — *Lorr.* (An., 22 avril 1563.) D'azur à la fasce d'arg., acc. de trois léopards d'or.

Crauwelaere (de) — *Flandre.* De gu. à la fasce d'or, acc. de trois membres d'aigle du même.

Cravail — *Maine.* D'arg. à trois chabots de sa., posés en pals; à la bord. de gu., ch. de trois étoiles d'or.

Craven comte **Craven** — *Berkshire* (Baron *Craven*, 11 déc. 1665; vicomte *Uffington* et comte *C.*, 13 juin 1801.) D'arg. à la fasce de gu., acc. de six croix rec. au pied fiché du même. C.: un griffon pass. d'herm., bq. d'or, posé sur un chapeau de tournoi de pourpre, retr. d'herm. S.: deux griffons d'herm. D.: VIRTUS IN ACTIONE CONSISTIT [Les branches de *Craven* comte *Craven*, créé en 1665, ét. en 1697, et de *Craven* baron *Craven de Ryton*, créé en 1642, ét. en 1650, portaient les mêmes armes.]

Craven de Spersholt — *Berkshire* (Baronet, 4 juin 1661. M. ét. en 1713.) Les armes précédentes, moins les supports.

Cravenna — *Milan.* D'arg. à un château crén. de gu., sommé de deux tourelles du même, ouv. et aj. du champ, br. sur un arbre arr. de sin.

Crawford — *Ecosse* (Comte de *Crawford*, 1390; baron de *Spinzy*, 1590; comte de *Lindsay*, 1633; baron et vicomte *Garnock*, 10 avril 1703. M. ét.) Ec.: aux 1 et 4 de gu. à la fasce échiq. d'arg. et d'azur de trois tires (*Lindsay*); aux 2 et 3 d'or au lion de gu.; à la cotice de sa., br. sur le lion (*Abernethy*). C.: une autruche au nat., tenant en son bec une clé d'or, en barre, le panneton en haut à dextre. S.: deux lions de gu. D.: INDURE FURTH.

Crawford et de Balcarres (Comte **de**), v. **Lindsay** comte **de Crawford et de Balcarres.**

Crawford-Pollok de Kilbirnie — *Ecosse* (Baronet, 1640 et 1703.) Ec.: aux I. et IV. de sin. au saut. d'or, acc. de trois cors-de-chasse d'arg., liés de gu., 2 en flancs et 1 en p. (*Pollok de Pollok*); aux II. et III c.-éc.: aux 1 et 4 de gu. à la fasce d'herm. (*Crawfurd*); aux 2 et 3 d'azur au chev. d'or, acc. de trois croix pattées du même (*Barclay*). C.: 1° un sanglier pass. au nat., transpercé d'une flèche en bande, la pointe en bas (*Pollok*); au-dessus du cimier la D.: AUDACTER ET STRENUE; 2° une représentation du château de Dumbarton, au nat., inscrit du mot DUMBARTON (*Crawfurd*); au-dessus du cimier la D.: EXPUGNAVI. S.: à dextre un éléphant au nat.; à sen. un lévrier au nat., coll. d'herm. D.: SINE LABE NOTA.

Crawhez (de) — *Charleroi* (Barons, 18 juin 1878.) Parti: au 1 d'azur à une tour d'or, sommée d'une croix de sa.; au 2 d'or à un laurier au nat., accosté de deux lions ramp. et affr. de gu., arm. et lamp. d'azur, le tout

soutenu d'une terrasse de sin. **C.:** un laurier au nat. **S.:** deux léopards lionnés au nat. **D.:** MANUM MITTIT AD FORTIA.

Crawley-Boevey de Flaxley — *Gloucestershire* (Baronet, 22 janv. 1784.) D'or semé de mouch. d'herm. de sa.; à la fasce d'azur, ch. d'un flanchis d'or entre deux croix recr. du même, et acc. de trois hérons au nat. (*Crawley*); au chef d'herm., ch. d'une bande de gu., surch. de trois larmes d'or et acc. de deux martinets de sa. (*Boevey*). **C.:** un héron au nat., coll. d'or, posé sur un monticule de sin. et tenant de sa patte dextre levée un flanchis d'or. **D.:** ESSE QUAM VIDERI.

Cray — *Lang.* Ec.: aux 1 et 4 d'azur à une moitié de fleur-de-lis d'or et une moitié d'aigle de sa. réunies; aux 2 et 3 de sin. à trois colonnes d'arg.

Cray ou **Craye** — *Harlem.* D'arg. au chev. d'azur, acc. de trois corneilles de sa., cour. à l'antique d'or. **C.:** une corneille de l'écu.

Crayen — *Prusse, Saxe* (Nob. du St.-Empire, 11 janv. 1788; an. en *Saxe*, 16 avril 1817.) D'or à trois corneilles mal-ordonnées de sa. Cq. cour. **C.:** une corneille ess. de sa., entre un vol d'or.

Crayenbrouck (van) — *Brab. sept.* De gu. à une corneille de sa. avec trois petits du même dans un nid d'or.

Crayenheim ou **Crayenhem (van)** — *Holl.* D'or à la croix de gu., acc. au 1 d'une cornelle de sa.

Crayestein (van) — *Brab., Rotterdam.* De sa. à une roue d'arg.

Crays de Lindenfels — *Prov. rhén.* D'azur à deux fasces d'arg. **C.:** deux prob., aux armes de l'écu.

Craywinckel (van) — *Bruxelles* (An., 16 mai 1687.) Fascé d'or et de sa., de huit pièces; la première fasce d'or ch. de deux merlettes de sa. **C.:** une merlette de sa, entre un vol à l'antique d'or et de sa.

Créanges, v. **Criechingen.**

Crec'hgrizien — *Bret.* D'azur à six bes. d'arg.; à la bord. de gu.

Crec'hmorvan — *Bret.* D'or au chev. d'azur, acc. en chef de deux trèfles de gu. et en p. d'un rencontre de cerf du même.

Crec'hquerault — *Bret.* D'arg. à trois tours de gu. **D.:** TU DISPONE [Cette famille portait, jusqu'au 15e siècle, le nom de *Cloc'her.*]

Crec'hriou — *Bret.* Ec. de sa. et d'arg.; au bâton de gu., br. sur le tout.

Crechling — *Westphalie.* De sa. à dix annelets d'arg. Cq. cour. **C.:** deux cornes de buffle, de sa. et d'arg.

Crécy (Comtes) — *Camp., Franche-Comté, Pic.* D'arg. au lion de sa., arm. et lamp. de gu., cour à l'antique d'or; à la bord. engr. de gu. **S.:** un cheval et un griffon.

Crécy — *Ile-de-Fr., Norm.* De gu. à trois pals de vair; au chef d'or, ch. à dextre d'une merlette de sa.

Credenbach (van) — *Flandre.* D'azur à la fasce ondée d'arg., acc. en chef d'un croiss. du même.

Credenza — *Esp.* D'azur à trois fléaux d'or, ornés de gu.; au chef du sec., ch. d'une aigle de sa.

Credo — *Flandre.* De gu. à l'aigle d'or.

Creeft — *Westphalie.* Ec.: aux 1 et 4 de gu. au saut. d'or; aux 2 et 3 d'arg. au lévrier ramp. de sa. Sur le tout un écusson d'or, cour. du même et ch. d'une écrevisse de gu., posée en pal. Cq. cour. **C.:** cinq pl. d'aut.: de sa., d'arg., d'azur, d'or et de gu. **L.:** à dextre d'or et de gu., à sen. d'arg. et de sa.

Creeft (de) — *St.-Trond* (Rec. de nob., 4 nov. 1822.) D'arg. à trois lions de sa., arm., lamp. et cour. à l'antique de gu. Cq. cour. **C.:** un lion de l'écu, iss. **T.:** deux sauvages de carn., arm. de massues.

Creenburg — *Allem.* D'azur à un château de deux tours de gu., surm. de trois étoiles d'arg., 2 et 1, la dernière placée entre les tours.

Cref — *Bret.* D'or à un cerf de sa.

Créhanges, v. **Criechingen.**

Crehen — *P. de Liége.* D'or à trois forces de sa., les bouts en bas.

Crehin — *Brab.* D'azur au chev. d'or, acc. de trois épis d'orge du même.

Creighton — *Holl.* D'arg. au lion d'azur, arm. et lamp. de gu. **C.:** le lion, iss. **D.:** GOD MY GUIDE.

Creighton comte **de Dumfries,** v. **Crichton-Stuart** marquis **de Bute.**

Creil — *Ile-de-Fr.* D'azur au chev. d'or, acc. de trois quintefeuilles du même et ch. de trois molettes de sa.

Creil — *Ile-de-Fr.* D'azur au chev. d'or, acc. de trois cygnes du même; au chef de gu., ch. d'un lion léopardé d'arg.

Creil de Bournezeau — *Ile-de-Fr.* D'azur au chev. d'or, acc. de trois clous de la passion du même.

Creilsberg — *Aut.* Ec.: aux 1 et 4 d'azur à un héron au nat., posé sur un tertre de sin., le héron du 1 cont.; aux 2 et 3 d'arg. à un sauvage de carn., ceint et cour. de lierre, tenant une massue et posé sur un tertre de sin. Sur le tout de gu. à un tertre de trois coupeaux d'arg., ledit tertre ch. d'un croisette pattée alésée d'or. Deux cq. cour. **C.:** 1° le héron du 1, devant un panache de six pl. d'aut., alt. de gu. et d'arg.; **I.** d'or et de sa.; 2° le sauvage iss., devant un panache de six pl. d'aut., alt. d'or et de sa.; **I.** d'arg. et de sa.

Creke (van der) — *Flandre, Zél.* D'or à deux fasces ondées de gu. **C.:** un vol, d'or et de gu.

Crell — *Prusse* (An., 10 oct. 1791.) Ec.: aux 1 et 4 de .... à un griffon de ...., acc. en p. d'une patte d'aigle de ....; aux 2 et 3 d'azur à un soleil d'or.

Crema — *Vérone.* D'azur à une main sen. appaumée de carn., posée en pal, mouv. de la p., le poignet paré de sin.; la main jurante, et accostée de deux étoiles d'or.

Crema — *Trévise.* D'or à un arbre arr. de sin., accosté de deux ours affr. de sa., ramp. contre le fût.

Crema — *Vérone.* Ec.: aux 1 et 4 d'arg. à un arbre de sin., accosté de deux ours affr. de sa., ramp. contre le fût; le tout soutenu d'une terrasse de sin.; aux 2 et 3 d'or à l'aigle de sa., bq. et m. de gu. — *Ou:* Ec.: aux 1 et 4 d'azur a l'aigle d'arg.; aux 2 et 3 d'or à un arbre de sin., accosté de deux ours ramp. et affr. de sa., le tout soutenu d'une terrasse de sin.

Cremalnville — *Orléanais.* D'azur à un besant d'or; au chef du même, ch. de deux tourt. du champ.

Cremascha — *Vérone.* Tranché de gu. sur sin.; à la bande d'arg., br. sur le tranché.

Crembs — *Allem.* De sa. au lion d'or, cour. du même; le champ chapé-ployé, à dextre d'un losangé d'arg. et de gu., et à sen. de gu. plein. Cq. cour. **C.:** le lion, entre un vol à l'antique, l'aile de derrière fascée d'or et de sa., l'aile de devant fascée de gu. et d'arg. **L.:** à dextre d'or et de sa., à sen. d'arg. et de gu.

Crémeaux — *Lyonnais.* De gu. à trois croisettes trefflées au pied fiché d'or; au chef d'arg., ch. d'une fasce ondée d'azur. (d'azur.

Crémenec — *Bret.* D'arg. à trois pommes de pin

Cremer — *Holl.* D'arg. à un sauvage de carn., ceint. et cour. de lierre, tenant une massue posée sur son épaule.

Cremer — *Arnhem, Zutphen.* De sa. à une Fortune de carn., soutenue d'une coquille sur une mer au nat., tenant de sa main sen. au-dessus de sa tête un voile d'arg. enroulé autour de son corps et tenu à l'autre extrémité par sa main dextre. Brl. de sa. et d'arg. **C.:** la Fortune, iss. **L.** d'arg. et de sa.

Cremer, v. **Krämer.**

Cremers — *P. de Groningue.* Coupé: au 1 d'arg. à un perroquet cont. de sin., bq. et m. de gu.; au 2 de gu. à trois roses d'or. Cq. cour. **C.:** un perroquet de sin., entre un vol à l'antique, l'aile de devant de gu. et celle de derrière d'or. **L.:** à dextre d'arg. et de sin., à sen. d'or et de gu.

Cremesini-Luzara (Marquis) — *Mantoue.* Parti: au 1 d'azur à une rose d'arg., tigée et feuillée de sin., posée sur une terrasse du même; au 2 d'arg. à quatre annelets entrelacés de gu., touchant les bords et rangés diagonalement de sen. vers dextre; le tout acc. en chef d'une étoile de gu.

Crémeur — *Bret.* De sa. à une étoile d'arg., acc. de trois quintefeuilles du même. (d'azur.

Cremilliers — *Paris.* D'or à trois crémaillères cont.

Cremille — *Berry.* De sa. à la croix ancrée d'arg.

Cremitten ou **Gremitten** — *Prusse* (M. ét.) D'arg. à la bande de gu, ch. de trois coeurs d'or, posés en pals. **C.:** un chapeau piramidal de gu., retr. d'arg., sommé de plumes de coq de sa. **L.** d'arg. et de gu. — *Ou:* De gu. à la fasce d'arg., ch. de trois coeurs de sin. **C.:** cinq roseaux de sa., sortant d'un vase d'arg. **L.** d'arg. et de gu.

Cremmer — *Aut.* Ec.: aux 1 et 4 de sa. au griffon d'or, cour. du même; aux 2 et 3 d'arg. à trois chev. de gu. Sur le tout d'or à un corbeau de sa., assis sur une branche effeuillée au nat., en bande. L'écu encadré d'un amphiptère de sin., allé d'azur. Deux cq cour. **C.:** 1° un demi-vol cont. d'azur, avec quatre flammes d'or entre les plumes ext.; **I.** d'or et d'azur; 2° le griffon, iss.; **I.** d'arg. et de gu.

Cremmer de Königshofen — *Aut.* Ec.: aux 1 et 4 de sa. au griffon d'or, cour. du même; aux 2 et 3 d'arg. à trois chev. de gu. Cq. cour. **C.:** le griffon, iss. **L.:** à dextre d'or et de sa., à sen. d'arg. et de gu.

Cremona — *Rome.* D'arg. à la fasce de gu., acc. en p. d'un arbre de sin.; au chef d'or, ch. d'une aigle de sa., cour. d'or; et un écusson d'arg., br. sur la fasce

et ch. d'un serpent ondoyant en pal d'azur, tenant entre ses dents une pomme de gu.

Cremona — *Esp.* D'azur à deux léopards d'arg., cour. d'or, l'un sur l'autre.

Cremorne (Baron), v. **Dawson** baron **Cremorne.**

Crémoux (Comtes) — *Périgord.* D'azur à trois grenades d'or. **S.:** deux lions, au nat.

Cremsier barons **de Sterndahl** — *Aut.* (Barons, 1731.) D'azur à une étoile d'or. Cq. cour. **C.:** une étoile d'or, entre un vol de sa.

Crena — *Dordrecht.* D'azur à un croiss., acc. en chef d'une étoile et en p. de deux glands effeuillés, la queue en bas, le tout d'or.

Crenan — *Bret.* D'arg. à deux hallebardes adossées de gu.; au chef du même, ch. de trois étoiles d'or.

Crénan (Marquis **de**), v. **Perrien** marquis **de Crénan.**

Crendalle — *Pic.* D'or au lion de sa., arm. et lamp. de gu., accosté en p. de deux merlettes du même *ou* de sa.

Crenewick — *P. de Liége.* D'arg. à la bande de gu. *Cri:* HEMRICOURT!

Crency — *Champ.* D'azur à un fer de moulin d'or, surm. d'une étoile du même.

Crenezey — *France.* D'azur au chev. d'or, acc. de trois étoiles du même; au chef d'arg.

Crény — *Norm.* D'azur à la fasce d'arg.; à la bord. engr. de gu.

Crény — *Pic.* Les armes précédentes, la fasce ch. d'un croiss. de sa.

Crepieul — *Brab.* D'arg. à l'aigle de gu.

Crepin — *Lorr.* (An., 20 déc. 1663.) D'azur à la bande d'arg., ch. d'une croisette de gu. et acc. de deux pommes d'or, feuillées de sin.

Crépin du Havelt — *Art.* (Barons, 16 août 1831.) D'azur à la bande d'or, ch. de trois étoiles de sa., et acc. en chef d'une gerbe d'or et en p. d'un senestrochère arm. d'arg., cloué d'or, tenant une épée d'arg., garnie d'or, posée en bande.

Creplin — *Pom.* (Nob. du St.-Empire, 1786.) Parti: au 1 d'azur à trois épis feuillés d'or, rangés sur une terrasse du même; au 2 de gu. à trois fleurs-de-lis mal-ordonnées d'arg. Cq. cour. **C.:** un soleil d'or, entre un vol de sa. **L.:** à dextre d'or et d'azur, à sen. d'arg. et de gu.

Crepon — *Norm.* De gu. à une quinte-feuille d'herm.

Créquy — *Amiens.* D'or au créquier de gu.; à la fasce de sa., br. sur le tout.

Créquy — *Furnes.* Ec.: aux 1 et 4 d'or au créquier de gu. (*Créquy*); aux 2 et 3 d'arg. au lion de sa. (*Fiennes*). **C.:** deux têtes et cols de cygne affr. d'arg., bq. de gu., supp. ensemble une bague d'or, châtonnée d'un diamant.

Créquy (Ducs) — *Art., Pic.* (M. ét. en 1801.) D'or au créquier de gu. **C.:** une boule de gu., entre deux têtes et cols de cygne affr. d'arg., bq. de gu., supp. ensemble une bague d'or, châtonnée d'un diamant. *Cri:* A CRÉQUY LE GRAND BARON! **D.:** NUL NE S'Y FROTTE!

Créquy-Blanchefort ducs **de Lesdiguières** — *Ile-de-Fr.* (M. ét. en 1711.) Coupé: au 1 parti: *a.* d'or à deux lions léopardés de gu., l'un sur l'autre (*Blanchefort*); *b.* d'or à un loup ramp. d'azur (*Agoult*); au 2 tiercé en pal: *a.* d'azur à trois tours d'or (*Montauban*); *b.* d'azur à trois pals d'or et au chef du même (*Faisc*); *c.* d'or à deux lions léopardés d'azur, l'un sur l'autre (*Montlor*). Sur le tout d'or au créquier de gu. (*Créquy*).

Crescentini — *Milan.* Ec.: aux 1 et 4 d'or à l'aigle de sa., cour. du champ; au 2 d'arg. à trois barres de gu., acc. de sept chandelles allumées au nat., posées en barres 1, 2, 3 et 1; au 3 d'azur au château sommé de deux tours de gu., et un croiss. versé d'arg. entre les tours. **C.:** une aigle iss. de sa.

Crescenzi — *Rome.* De gu. à trois croiss. d'or; à la bord. émanchée de gu. sur arg.

Crescenzi (Comtes) — *Vérone.* Ec.: aux 1 et 4 d'or à l'aigle ép. de sa.; aux 2 et 3 de gu. à trois croiss. figurés d'or, tournés et mal-ordonnés.

Crescenzi ou **Crescentia** — *Vérone.* De gu. à trois croiss. d'arg.; à la fillière engr. d'or. — *Ou:* De gu. à trois croiss. d'arg.; à un tierce d'arg., posée en bande, passant entre les croiss.

Creschard — *Lorr.* (An., 26 déc. 1610.) D'azur à un lion d'or, et un tigre d'arg., marqueté de sa., affr.

Cresci — *Florence.* D'azur à la bande de gu., bordée d'or, acc. de deux monts de six coupeaux du troisième.

Crésecques ou **Quérecques,** v. **Ardres de Crésecques.**

Cresolles de Kermaree — *Bret.* Fascé-denché d'or et d'azur. (d'azur.

Cresolles de Penerec'h — *Bret.* Losangé d'or et

Cresp — *Prov.* D'or à la fasce de gu., ch. d'une tête de lion de sa., lamp. du sec., et acc. de trois roses aussi de gu.

Crespat — *Auv.* D'azur à la bande d'or, ch. d'une étoile de gu. et de deux coquilles de sin.; à la bord. engr. de gu.

Crespel — *Bret.* De gu. à une main fermée d'arg., acc. de trois cygnes du même. (de gu.

Crespelaines — *Tournaisis.* D'or à trois têtes de lion

Crespi — *Cologne.* De sin. à dix bes. d'or.

Crespi — *Flandre.* D'or à trois bandes de gu., acc. de deux tourt. de sin., 1 en chef à sen. et 1 en p. à dextre.

Crespi — *France.* De gu. à une châtaigne d'or.

Crespi — *Avila* (*Esp.*) D'arg. au pal de gu., ch. de deux bes d'or.

Crespi — *Aragon.* D'or à un arbre arr. de sin.

Crespi — *Aragon.* D'azur à un arbre de sin., fruité d'or, terrassé du sec.; à la bord. de gu., ch. de huit écussons d'azur, surch. chacun de trois fleurs-de-lis d'or, 2 et 1.

Crespi — *Castille.* Ec.: aux 1 et 4 d'arg. à un arbre de sin., fruité d'or, et un loup de sa., pass. devant le fût; le tout soutenu d'une terrasse du sec.; aux 2 et 3 d'azur à cinq coquilles d'or, 2, 1 et 2.

Crespi — *Esp.* Parti: au 1 d'azur à une tige d'or, fruitée de cinq châtaignes du même, 1, 2 et 2, terrassé de sin., et un chien d'or, pass. devant ladite tige; au 2 d'azur à cinq coquilles d'or, 1, 2 et 2.

Crespi — *Bohème.* D'azur à cinq bes. d'or, 2, 1 et 2.

Crespi — *Hongrie.* D'azur à une bande de gu., br. sur une barre d'arg.; le sautoir ainsi formé cant. de quatre bes. d'or.

Crespi — *Lithuanie.* D'arg. à trois pics de rocher abaissés de sin., accostés, sommés chacun d'un arbre du sec.

Crespi — *Milan.* Coupé: au 1 d'or à l'aigle de sa., cour. d'or; au 2 d'azur à la fasce d'or, ch. d'un C d'azur.

Crespi — *Milan* (Rec. de nob., 29 déc. 1841.) Coupé, d'or à l'aigle de sa., sur gu. à trois bandes d'arg.; à la fasce d'azur, br. sur le coupé et ch. de deux C gothiques d'arg. Deux cq cour. **C.:** 1° et 2° trois pl. d'aut., une d'or entre deux de sa. **L.:** à dextre d'or et d'azur, à sen. d'arg. et de gu.

Crespi — *Lombardie.* D'or à un fourche au manche court et orné, de gu., supp. de ses deux dents une couronne du même; ledit meuble acc. de trois châtaignes de gu., 2 en flancs et 1 en p.

Crespi — *Venise.* D'or à un arbre terrassé de sin., fruité d'or.

Crespi — *Naples. Armes anc.:* D'azur à un arbre de sin., fruité d'or, accosté de deux lions affr. du même, cour. aussi d'or, ramp. contre le fût; le tout soutenu d'une terrasse du sec. **C.:** un lion ramp. d'or, cour. du même. — *Armes mod.:* D'azur à une fasce, acc. en chef de trois coquilles rangées et en p. de trois bandes, le tout d'or.

Crespi — *Rome. Armes anc.:* D'or à la bande de gu., ch. de trois bes. du champ. — *Armes mod.:* D'azur à un arbre de sin., fruité d'or, et une licorne du même, pass. devant le fût, le tout soutenu d'une terrasse de sin., et acc. en chef d'une étoile d'or.

Crespi — *Sicile.* D'azur à une tige terrassée fruitée de cinq châtaignes 1, 2 et 2, le tout d'or.

Crespi de Valdaura, v. **Bou-Crespi de Valdaura** comtes **de Sumacarcel.**

Crespignaghi — *Trévise.* D'arg. à trois fasces entées de gu.

Crespigny, v. **Champion de Crespigny.**

Crespin de Billy (Comtes) — *Anjou, Orléanais.* D'azur au chev. d'or, acc. de trois pommes de pin du même, les queues en bas. **T.:** deux sauvages de carn., ceints et cour. de lierre.

Crespin de Chères — *Anjou.* Les armes de **Crespin de Billy.**

Crespon — *Rouergue.* De sin. au lion d'or; au chef de gu., ch. de trois étoiles d'arg.

Crespy — *Paris.* D'arg. fretté de gu. (de gu.

Crespy — *Orléanais.* D'arg. à un tigre de sa.; au chef

Crespy le Prince (Barons) — *Ile-de-Fr.* De gu. à une Foi de carn., parée d'arg.; au chef d'azur, ch. d'une épée d'or, en pal. (d'or.

Cressé — *Paris.* D'azur à trois massacres de cerf

Cressellus — *Allem.* Taillé d'azur sur gu.; au lion de l'un en l'autre, cour. d'or, empoignant de sa patte dextre une barre de fer. Cq. cour. **C.:** un lion iss. de gu., cour d'or, empoignant de sa patte dextre une barre de fer. **L.** de gu. et d'azur.

Cressentia, v. **Crescenzi.**

Cresseri de Breitenstein — *Italie, Aut.* (Chevaliers du St.-Empire. 20 juin 1720; barons, 31 août 1744.) Coupé: au 1 parti: *a.* de sa. au pal d'arg., ch.

en p. d'une colline de sin., sommée d'un cyprès au nat.; le pal accosté de deux comètes d'or; *b.* de gu. au phénix volant, d'arg.; au 2 d'azur à un tertre de sin., supp. un bûcher allumé au nat., duquel s'envole un phénix d'or, fixant un soleil du même, mouv. du canton dextre du chef. Trois cq. cour. **C.:** 1° un vol cont. d'azur, ch. d'un soleil d'or; 2° le bûcher et le phénix; 3° une comète d'or, entre deux prob. de sa.

Cressier — *Fribourg.* Coupé: au 1 d'azur à une étoile (6) d'arg.; au 2 de sa. au saut. alésé d'arg., acc. en p. d'une étoile (5) du même.

Cressin (de) — *Furnes.* D'or à une hure de sanglier de sa., lamp. de gu., défendue d'arg.

Cressius — *Allem.* Éc.: aux 1 et 4 d'azur à une colombe d'arg., celle du 1 cont.; aux 2 et 3 d'azur à trois poissons nageants d'arg., l'un sur l'autre, ceux du 3 cont. Cq. cour. **C.:** un poisson d'arg., posé en pal, la tête en bas.

Cressonnière (de la) — *Art.* D'azur au saut. d'arg.

Cressonnière (de la) — *Poitou. Armes anc.:* D'arg. à l'aigle de sa., bq. et m. de gu. — *Armes mod.:* D'arg. à trois bandes d'azur.

Cressonsart — *Art.* (M. ét. en 1300.) De vair au lion de gu., arm., lamp. et cour. d'or.

Crest (du) — *Savoie, Nivernais.* D'azur à trois bandes d'or; au chef d'arg., ch. d'un lion iss. de sa., arm. et lamp. de gu.

Crest (du) de Villeneuve — *Bret., Genevois.* De gu. à la bande d'or, ch. de trois croiss. d'azur, les cornes dirigées vers le canton dextre du chef.

Cresta — *Vérone.* D'arg. au lion tranché d'azur sur gu., lamp. de gu., arm. d'azur.

Creste — *Hainaut.* De gu. à trois casques d'arg.

Cresteault — *France.* D'azur à une cotte d'armes à la romaine, acc. en chef d'un croiss. entre deux étoiles, le tout d'or.

Crestes — *Auv.* D'azur à trois chev. d'or.

Crestienmot — *Paris.* D'arg. au chev. d'azur, acc. de trois poires de bon chrétien du même.

Crestin d'Oussières — *Franche-Comté.* De sa. au chev. d'or, acc. de trois larmes d'arg.

Crête (de la) — *P. de Valais.* D'arg. à une tête et col de cerf de gu., mouv. d'un tertre de trois coupeaux de sin.

Créteau — *Tournai.* D'azur à la fasce, acc. en chef de trois étoiles rangées et en p. d'un coeur entre un vol, le tout d'arg.

Cretel — *Lorr.* (An., 10 avril 1716.) D'azur à deux flèches d'or, posées en fasces, celle en bas ayant la pointe tournée à sen., et trois étoiles d'arg., rangées entre les flèches; le tout acc. de deux croiss. d'arg., 1 en chef et 1 en p.

Creten — *Brab.* D'azur à une étoile d'or.

Cretier — *P. d'Overyssel.* D'arg. à trois corneilles de sa., rangées en fasce; à la bord. de gu., ch. de six bes. d'or. Brl. de gu. et d'or. **C.:** trois pl. d'aut.: d'arg., de gu. et de sa.

Creting lord **Creting** — *Angl.* (M. ét.) D'arg. au chev. de gu., acc. de trois molettes du même.

Creton — *Art.* D'herm. à deux bâtons de gu.

Creton d'Estourmel — *Cambr.* De gu. à la croix dentelée d'arg. Cq. cour. **C.:** un cygne ess. d'arg., cour. d'or. *Cri:* CRETON! **D.:** VAILLANT SUR LA CRÊTE.

Creton-Mauville — *Art.* De gu. à trois flons naiss. d'or.

Creton-Revelon — *Art.* D'azur au saut. d'or, cant. de quatre étoiles du même.

Cretschmar — *Harburg* (*Lunebourg*). De gu. à un agneau pascal d'arg., pass. sur une terrasse de sin. **C.:** une ancre renv. d'arg., iss. d'un coeur de gu.

Crettier — *Augsbourg* (An., 18 avril 1763.) Tiercé en fasce: au 1 d'or à l'aigle de sa., cour. du champ; au 2 de gu. à une fleur-de-lis d'or, entre deux têtes de lion affr. du même; au 3 d'or à trois crancelins (pareils à ceux des armes de Saxe) de sin., posés en barres. **C.:** trois pl. d'aut., une d'or entre deux de gu. — (Barons, 23 fév. 1770.) Coupé: au 1 d'azur à l'aigle d'or, cour. du même; au 2 d'arg. à un château crénelé de gu., mouv. de la p., sommé d'un lion naiss. de sa., entre deux fleurs-de-lis d'or, liées d'azur, posées sur les créneaux. Trois cq. cour. **C.:** 1° une fleur-de-lis du 2; 2° un lion iss. de sa., cour. d'or, entre un vol de sa.; 3° trois pl. d'aut. d'arg. **L.:** à dextre d'or et d'azur, à sen. d'arg. et de gu.

Crettier Edle von Jeningshofen — *Bav.* (Chevaliers du St.-Empire, 12 mars 1765.) Coupé: au 1 de gu. à l'aigle d'or, cour. du même; au 2 d'arg. à un château crén. de gu., ouv. du champ, mouv. de la p., sommé d'un lion naiss. d'or, cour. du même, entre deux fleurs-de-lis d'azur, posées sur les créneaux. Deux cq. cour. **C.:** 1° un lion iss. et cont. d'or, cour. du même, entre un vol d'arg.; 2. d'or et d'azur; 3° une fleur-de-lis d'azur; 4. d'arg. et de gu.

Crety — *Pom.* (An., 1748.) Parti: au 1 de sin. à une colombe d'arg., perchée sur un chicot au nat., posé en bande; au 2 d'azur à cinq étoiles d'or, 2, 2 et 1. Brl. de sin. et d'arg. **C.:** une colombe d'arg., devant un panache de cinq pl. d'aut., alt de gu. et d'azur. **L.:** à dextre d'arg. et de sin., à sen. d'or et d'azur.

Cretzschmar — *Hesse* (Cont. de la nob. du St.-Empire, 8 mars 1670.) Ec.: aux 1 et 4 de gu. au pélican d'arg. avec ses petits du même dans son aire, le pélican cour. d'or; aux 2 et 3 de sa. au lion d'or, lamp. de gu., tenant de ses pattes un serpent d'arg., le lion du 3 cont. Cq. cour. **C.:** le pélican avec ses petits. **S.:** à dextre d'or et de sa., à sen. d'arg. et de gu.

Creuilly — *Norm.* D'arg. à trois lions de gu.

Creulx (du) — *Forez.* De gu. à trois coupes d'or.

Creus — *Iles Baléares.* Coupé: au 1 d'azur à la croix alésée d'arg.; au 2 de gu. à la bande d'azur, ch. de trois croisettes pattées d'arg., posées dans le sens de la bande. **D.:** IN HOC SIGNO VINCES.

Creus (de) — *Tournaisis* (An., 22 avril 1598.) D'or à un double trèchevr fleur. et c.-fleur. de sin.; à la bande de gu., br. sur le tout.

Creusen — *Brab.* D'or à trois pals de gu.; au chef de sin., ch. de trois bes. d'arg.

Creutz — *Suède.* (Ren. de nob., 2 août 1569.) D'azur au saut. d'arg., cant. de quatre étoiles du même. Cq. cour. **C.:** deux pl. d'aut. d'arg., sommées chacune d'une étoile du même.

Creutz — *Suède* (Barons, 5 juin 1654.) Ec.: aux 1 et 4 de gu. à une herse sarasine d'arg.; aux 2 et 3 d'or au lion de sa., tenant une croix latine d'arg. Sur le tout d'azur au saut. alésé d'arg., cant. de quatre étoiles du même. Deux cq. cour. **C.:** 1° deux pl. d'aut. d'arg., sommées chacune d'une étoile du même; 2° le lion, iss.

Creutz — *Finlande* (Comtes suédois, 31 déc. 1719; rec. dudit titre en *Russie*, 26 janv. 1848.) Ec.: aux 1 et 4 de gu. à une herse sarasine d'arg.; aux 2 et 3 d'or au lion de sa., tenant de ses pattes une croix pattée au pied fiché de gu. Sur le tout d'azur au saut. d'arg., cant. de quatre étoiles (5) du même. Trois cq. cour. **C.:** 1° le lion iss., la croix d'arg.; 2° deux pl. d'aut. d'arg., sommées chacune d'une étoile (5) du même; 3° un senestrochère, arm. d'arg., posé sur le coude, la main de carn. supp. un chapeau de gu.

Creutz — *Gueldre*, orig de *Suède* (Inc. dans la nob. néerlandaise avec le titre de baron, 2 mars 1867.) Ec.: aux 1 et 4 de gu. à une herse sarasine d'arg., clouée de sa.; aux 2 et 3 d'or au lion de sa., arm. et lamp. de gu., tenant de ses pattes une croix latine d'arg. Sur le tout d'azur au saut. alésé d'arg., cant. de quatre étoiles (5) du même. Deux cq. cour. **C.:** 1° deux pl. d'aut. d'arg., sommées chacune d'une étoile (5) du même; 2° le lion du 2, iss.; **L.** de sa. et d'arg.

Creutz — *Prusse* (An., 1 déc. 1708 et 12 fév. 1710. M. ét.) Ec.: aux 1 et 4 d'arg. à un demi-vol de sa.; aux 2 et 3 d'arg. à un cor-de-chasse d'azur, lié de gu. L'écu bordé d'or. Sur le tout d'azur à une conque marine d'arg. Cq. cour. **C.:** une fleur-de-lis d'arg. **L.** d'arg., de sa. et d'azur.

Creutz — *Nuremberg.* D'azur à un chevalier, arm. au nat., la visière levée, iss. d'un mur d'arg. maçonné de sa., tenant de sa main dextre un bouclier d'arg. ch. d'une croisette pattée de gu., et de sa sen. une épée. **C.:** le chevalier iss., entre un vol d'azur. **L.** d'arg. et d'azur.

Creutz — *Allem.* De gu. à une fasce d'or soutenue d'un pal du même, le tout acc. de trois croisettes mal-ordonnées d'arg. Deux cq. cour. **C.:** 1° une croisette d'arg., entre un vol de sa.; 2. d'or et de gu.; 3° un drapeau d'azur à la fasce d'arg., flottant à sen., br. sur une ancre renv. de sa.; **L.** d'arg. et de gu.

Creutzburg, v. **Creuzburg.**

Creutzeck (Edle **von**), v. **Harrene** Edle **von Creutzeck.**

Creutzen — *Allem.* D'azur à un senestrochère, arm. d'or, mouv. du flanc, la main de carn. empoignant une tête et col de coq de sa., crêtée et barbée de gu., coupée du même. Cq. cour. **C.:** un coq iss. de sa., crêté et barbé de gu., le vol étendu. **L.:** à dexre d'or et d'azur, à sen. d'or et de sa.

Creutzer — *Aut.* De gu. à un agneau pascal d'arg., pass. sur un tertre de sin. Cq. cour. **C.:** l'agneau.

Creutzer — *Aut.* De sa. au lion d'or, tenant entre ses pattes un saut. de deux chicots de sin. Cq. cour. **C.:** les meubles de l'écu.

Digitized by Google

Creutzer — *Styrie.* Ec.: aux 1 et 4 de gu. à une meule de moulin d'arg.; aux 2 et 3 d'arg. à deux banderoles de gu., attachées à des lances de tournoi d'or, passées en saut. Deux cq. cour. **C.:** 1° la meule de moulin; 2° les meubles du 2.

Creutzer — *Allem.* Ec.: aux 1 et 4 d'or à un homme de carn., ceint. et cour. de lierre, posé sur une terrasse de sin., tenant de sa main dextre une flèche en barre, la pointe en bas, et de sa sen. une potence supp. une chouette; aux 2 et 3 coupé d'arg. sur gu.; au saut. alésé de l'un en l'autre. Cq. cour. **C.:** le sauvage iss., entre un vol aux armes du 2. **L.:** à dextre d'or et d'azur, à sen. d'arg. et de gu.

Creutzhammar — *Suède* (An., 1627. M. ét. en 1657.) D'azur à deux marteaux d'or, passés en saut.; l'écu bordé du même. **C.:** deux guidons coupés d'or sur azur. **L.:** à dextre de gu. et d'or, à sen. d'azur et d'or.

Creux — *Lorr.* D'azur à la croix d'arg.; au fr.-q. losangé d'or et de sa.

Creux (du) — *Bret.* De gu. à trois fasces d'or; à la bande d'herm., br. sur le tout.

Creux (du) — *Aut.* (Chevaliers, 28 janv. 1775.) D'azur à la barre d'arg., acc. en chef de deux étoiles (5) d'or, rangées en barre et en p. de deux glands du même, l'un sur l'autre. Deux cq. cour. **C.:** 1° six pl. d'aut., disposées sur deux rangs, dans le 1er rang une plume d'azur entre deux d'arg., et dans le 2d rang une plume d'or entre deux d'azur; **L.** d'arg. et d'azur; 2° une étoile (5) d'or, entre deux drapeaux passés en saut., celui à dextre d'azur à l'aigle ép. d'or, celui à sen. de gu. au pal d'arg.; **L.** d'or et d'azur.

Creuxburg — *Bav.* D'arg. à l'aigle de gu. **C.:** deux bras, parés de gu., rebr. d'arg., les mains de carn. empoignant une boule d'arg.

Creuzer — *Nuremberg.* Divisé en chev. d'or sur arg.; l'arg. ch. d'une croix de Calvaire de sa., posée sur un tertre de sin.; au chev. ployé d'azur, br. sur la division. **C.:** la croix sur le tertre, entre un vol coupé, à dextre de sa. sur arg., à sen. d'or sur azur. **L.** conformes aux émaux du vol.

Crevant duc **d'Humières** — *Tour., Pic.* (Duc, avril 1690.) Ec.: aux 1 et 4 c.-éc. d'arg. et d'azur (*Crevant*); aux 2 et 3 d'arg. fretté de sa. (*Humières*). **D.:** L'HONNEUR Y GIT.

Crèvecœur — *Art., Lorr., Beauvoisis.* De gu. à trois chev. d'or. **C.:** deux bras, parés de manches étroites d'or, sous d'autres manches larges et courtes d'azur, rebr. d'herm., les mains de carn. pressant un cœur crevé de gu., dégouttant de sang. *Cri:* LA TOUR LANDRY!

Crevel — *P. de Vaud.* De gu. à une fleur-de-lis au pied coupé d'or, cant. de quatre étoiles (5) d'arg.

Crevet, Crevit, Krevet ou **Kriefft** — *Westphalie.* D'arg. à une écrevisse de gu., posée en pal. **C.:** cinq pl. d'aut., alt. de gu. et d'arg.

Crevoisier — *Franche-Comté, Lorr.* D'arg. à trois palmes de sin., posées en pals, celle du milieu plus élevée.

Crevon — *Paris.* D'azur à la bande d'arg., ch. de trois têtes de corbeau de sa. (**veno.**

Crévy (Comtes de), v. **Rogier** marquis **de Kerchove.**

Crew baron **Crew de Stene** — *Northamptonshire* (Baron, 20 avril 1661. M. ét. en 1721.) D'azur au lion d'arg. Cq. cour. **C.:** un patte de lion d'arg., onglée de gu., posée en pal. **S.:** à dextre un lion d'arg., orné d'un collier d'azur ch. de trois roses d'or; à sen. un griffon de sa., bq. et arm. d'or, allé d'arg.

Crewe de Calke-Abbey — *Derbyshire* (Baronet, 8 sept. 1626.) Ec.: aux 1 et 4 d'azur au lion d'arg. (*Crewe*); aux 2 et 3 d'arg. au lion de sa. et à la bord. engr. du même (*Harpur*). Deux cq., le 1 cour. **C.:** 1° une patte de lion d'arg., posée en pal (*Crewe*); 2° un sanglier pass. d'or, coll. d'une couronne de gu. (*Harpur*). **D.:** DEGENERANTI GENUS OPPROBRIUM.

Crewe baron **Crewe** — *Cheshire* (Baron, 25 fév. 1806.) Ec.: aux 1 et 4 d'azur au lion d'arg. (*Crewe*); aux 2 et 3 d'arg. à la croix fleurdelisée de gu., ch. d'un lion léopardé du champ (*Offley*). Cq. cour. **C.:** une patte de lion d'arg., posée en pal. **S.:** à dextre un lion d'arg., orné d'un collier de gu. ch. de trois roses d'or; à sen. un griffon de sa., bq. et m. de gu., allé d'arg. **D.:** SEQUOR NEC INFERIOR.

Creyaerts — *Ruremonde.* Ec.: aux 1 et 4 d'or à trois merlettes de sa.; au 2 d'arg. au lion de sa.; au 3 de sa. à une oie demembrée d'arg.

Creytz — *Saxe, Prusse.* D'arg. au pal de sa. **C.:** un annelet d'or, muni de trois petits chicots de gu., 1 en haut et 2 en flancs, chaque chicot sommé de plumes de coq de sa. [Comp. **Kreytzen.**]

Cribel — *Esp.* D'arg. à la fasce de gu., acc. de sept mouch. d'herm. de sa. (**berg.**

Cribelli de Kreitzberg, v. **Crivelli de Kreitzberg.**

Crichton comte **d'Erne** — *Irl.* (Baron *Erne de Crom-Castle*, 15 juillet 1768; vicomte *Erne*, 6 janv. 1781; comte d'*Erne*, 18 août 1789; titres dans la pairie d'*Irl.*; baron *Fermanagh*, dans la pairie du *Royaume Uni*, 13 janv. 1876.) D'arg. au lion d'azur, arm. et lamp. de gu. **C.:** une tête de dragon de sin., jetant des flammes par les narines et les oreilles. **S.:** deux lions d'azur, sommés chacun d'une couronne à cinq perles. **D.:** GOD SEND GRACE.

Crichton vicomte **Frendraught** — *Ecosse* (M. ét. en 1698.) Ec.: aux 1 et 4 d'arg. au lion d'azur, arm. et lamp. de gu.; aux 2 et 3 d'arg. au saut. d'azur, et au chef d'or, au lion de sin. Sur le tout d'azur à trois étoiles rayonnantes d'arg., encloses dans un double trèchevr fleur. et c.-fleur. d'or. **C.:** un dragon ailé, vomissant des flammes, le tout au nat. **S.:** deux lions d'azur, arm. et lamp. de gu., cour. d'or.

Crichton-Stuart marquis **de Bute** — *Ecosse* (Lord *Crichton de Sanquhar*, 20 janv. 1485; vicomte d'*Ayr*, 2 fév. 1622; comte de *Dumfries*, 12 juin 1633; lord *Mountstuart, Cumra et Inchmarnock*, vicomte *Kingarth* et comte de *Bute*, 14 avril 1703; titres dans la pairie d'*Ecosse*. Baronet, 1627. Baron *Mountstuart de Wortley*, 4 avril 1761; baron *Cardiff*, 25 mai 1776; vicomte *Mountjoy*, comte de *Windsor* et marquis de *Bute*, 21 mars 1796; titres dans la pairie de la *Grande-Bretagne.*) Ec.: aux 1 et 4 d'or à la fasce échiq. d'azur et d'arg. de trois tires, dans une bord. fleur. et c.-fleur. de gu. (*Stuart*); aux 2 et 3 d'arg. au lion d'azur, arm. et lamp. de gu. (*Crichton*). **C.:** 1° un lion iss. de gu. (*Stuart*), surm. de la **D.:** NOBILIS EST IRA LEONIS; 2° un dragon ailé, vomissant des flammes, le tout au nat. (*Crichton*). **S.:** à dextre un cheval d'arg., bridé de gu.; à sen. un cerf au nat., ramé d'or. **D.:** AVITO VIRET HONORE.

Criesteen — *Brab.* D'or à trois pals d'azur; au chef de gu., ch. à dextre d'un croiss. d'arg.

Criech — *Suisse.* Coupé: au 1 fuselé-couché de sa. et d'arg.; au 2 de gu. plein. **C.:** un chapeau piramidal aux armes de l'écu, sommé d'un panache de plumes de coq de sa.

Criechingen (en français **Créanges**) — *Lorr., Luxemb.* (Comtes du St.-Empire, 1617. M. ét. le 13 sept. 1697.) Ec.: aux 1 et 4 d'arg., à la fasce de gu. (*Criechingen*); aux 2 et 3 de gu. à la croix ancrée d'or (seigneurie de *Pittingen*). **C.:** un vol, l'aile dextre d'arg. ch. d'une fasce de gu. (*Criechingen*), la sen. de gu. ch. d'une fasce d'or (*Pittingen*). **L.:** à dextre d'arg. et de gu., à sen. d'or et de gu.

Criechingen de Dorstweil (Barons) — *Aut.* Les armes des comtes de **Criechingen.**

Criecke — *Brab.* De sa. à trois maillets penchés d'arg.

Criegern — *Saxe, Prusse* (Nob. du St.-Empire, 1 juillet 1711.) Coupé: au 1 d'azur à trois fleurs-de-lis d'or, rangées en fasce; au 2 de gu. à un croiss. figuré d'arg., chaque corne surm. d'une étoile d'or. Cq. cour. **C.:** une étoile d'or. **L.:** à dextre d'or et d'azur, à sen. d'arg. et de gu.

Crickenbeeck — *Westphalie.* De sin.; au chef d'herm. (*Arm. v. G.*) (bande.

Criel — *Allem.* D'arg. à un cric de gu., posé en

Criep — *Holl.* D'or à la bande de gu., ch. de trois canettes d'arg.

Crignon des Ormeaux (Baron de l'Empire) — *France.* D'azur à une ancre d'arg., surm. d'une étoile du même.

Crillaerts — *Geertruidenberg* (*Brab. sept.*) De gu. à trois petits coqs d'arg.

Crillon (Ducs de), v. **Berton des Balbes** ducs **de Crillon.**

Crils — *Flandre.* Ec.: aux 1 et 4 d'azur à une fleur-de-lis d'arg.; aux 2 et 3 d'or à une rose de gu.

Crimnitz — *Silésie* (M. ét. en 1833.) De gu. à trois étoiles d'arg. Cq. cour. **C.:** une étoile d'arg., entre un vol de gu.

Crimpe (van) — *Leyde.* De sin. à trois colombes d'arg., bq. et m. de sa.

Crimpen (van) — *Holl.* D'or à trois roses de gu.

Crinchon — *France* (Chevalier de l'Empire, 9 déc. 1809.) D'azur à la bande d'or, acc. de deux molettes d'arg. et ch. d'un sabre du même, en pal.

Crines de Waltzendorff — *Allem.* Coupé: au 1 palé de sa. et d'or, de quatre pièces; au 2 d'or à un perroquet de sin., posé sur un tertre du même. Cq. cour. **C.:** le perroquet; entre un vol, d'or et de sa. **L.** d'or et de sa.

Digitized by Google

Crinon — *Hainaut* (Nob. du St.-Empire, 15 déc. 1719; rén. de nob., 25 mai 1735.) D'azur au chev. d'or, acc. de trois héliotropes du même, celle de la p. surmontant un croiss. d'arg. **C.**: un soleil d'or. **L.** d'or et d'azur.

Crinsoz — *P. de Vaud.* D'azur au saut. ancré, acc. en chef d'une fleur-de-lis, à chaque flanc d'une étoile (5) et en p. d'un croiss., le tout d'arg. **C.**: un croiss. d'arg.

Crinsoz de Cottens — *P. de Vaud.* D'azur au saut. ancré d'arg. **C.**: une tête de chien d'arg., coll. d'or.

Criselaine — *Norm.* D'azur à une ancre d'or.

Crisenoy — *France.* Tranché d'or sur azur; au chef de gu., ch. d'un lion léopardé d'arg.

Crispani — *Naples.* De gu. à deux chev. d'or; au chef d'azur, ch. d'un lion iss. d'or.

Crispe — *Middlesex* (Baronet, 14 avril 1665. M. ét. en 1740.) D'arg. au chev. de sa., ch. de cinq fers-à cheval d'or, les bouts en bas. **C.**: une giraffe d'or, semée de tourt. de sa., coll. d'or, enchaînée d'arg.

Crispi — *Rome.* D'azur à une licorne d'arg., paissante sur une terrasse de sin. et surm. d'une comète d'or.

Crispin — *Lubeck.* D'azur à une aigle de sa., chaque aile ch. d'un demi-cercle treflé d'or. (*Ou:* l'aigle ch. d'un écusson d'arg.) **C.**: deux cornes de buffle d'or. **L.** d'arg. et d'azur.

Crispin ou **Crispe** — *Westphalie.* D'arg. à deux chev. de sa., acc. de trois chaudières de saline du même. **C.**: une chaudière de saline de sa., abaissée sous un chev. du même; le tout entre un vol d'arg., chaque aile ch. d'une chaudière pareille.

Crispo — *Venise.* D'or à trois los. accolées de sa., rangées en fasce, acc. en chef de deux croix recr. du même.

Crispoldi — *Rome.* Ec. d'azur et d'arg.

Crissé (Comtes **de**), v. **Turpin** comtes **de Crissé.**

Crissegnée — *P. de Liége.* De vair à la croix de gu.

Crissembien — *Tournai.* D'or à trois croiss. de gu., acc. de sept trèfles du même, 2, 3 et 2.

Cristani auf Rall — *Tirol* (Nob. du St.-Empire, 1491; conf. de la nob. du St.-Empire, 4 août 1725.) Coupé d'arg. sur sa.; à un lévrier ramp. de l'un en l'autre, coll. de gu. Cq. cour. **C.**: un lévrier, iss., coupé de sa. sur arg. — (Barons du St.-Empire, 10 fév. 1740.) Ec.: aux 1 et 4 d'or à l'aigle de sa.; aux 2 et 3 coupé de gu. sur arg. Sur le tout éc.: *a.* et *d.* coupé d'arg. sur sa; à un lévrier ramp. de l'un en l'autre, coll. de gu., celui du 1 cont.; *b.* et *c.* d'or à l'aigle de sa., iss. d'un mur crén. d'arg., maçonné de sa.; à la croix pattée d'arg., br. sur les écartelures du surtout. Deux cq. cour. **C.**: 1° le lévrier, iss. et cont., entre deux prob. coupées alt. d'arg. et de sa.; **L.** d'or et de sa.; 2° l'aigle; **L.** d'arg. et de gu. **S.**: deux lions reg. d'or, tenant chacun un bannière coupée, à dextre d'or sur sa., à sen. de gu. sur arg.

Cristani auf Rall und Hernau — *Bav.* (Barons du St.-Empire, 17 juillet 1773.) Ec.: aux 1 et 4 coupé d'arg. sur sa.; à un lévrier ramp. de l'un en l'autre, coll. de gu., celui du 1 cont.; au 2 d'or à l'aigle cont. de sa., iss. d'un mur crén. d'arg., maçonné de sa.; au 3 coupé d'or sur arg., à l'aigle de sa., br. sur le coupé. A une croix pattée d'arg., br. sur les écartelures. Sur le tout de gu. à une Foi de carn., mouv. de nuées et surm. d'une couronne d'or. Trois cq. cour. **C.**: 1° le lévrier du 1; 2° un buste de vieillard, hab. aux armes du surtout, coiffé d'un bonnet albanais de gu., retr. d'arg.; 3° un vol à l'antique de sa., ch. de deux chicots passés en saut. d'or, et semé de feuilles de tilleul du même. **S.**: deux lions reg. d'or, tenant chacun une bannière, celle à dextre aux armes du surtout, celle à sen. aux armes du 4. **D.**: IN SPE CONTRA SPEM.

Cristani — *Vérone.* D'azur à une barre de gu., ch. de trois étoiles d'or et acc. de deux pommes de pin d'arg., les queues en bas, posées 1 au point du chef et 1 à la p. de l'écu.

Cristiani — *Vérone.* D'azur à un carreau de gu., ch. d'une croisette pattée d'arg. et acc. de quatre étoiles d'or, 1, 2 et 1.

Cristine — *P. de Vaud.* D'azur à une tête et col de lévrier d'arg., coll. d'or.

Cristoforis (de) — *Milan.* Coupé, d'azur à un monde d'or, sur gu. à un chicot d'or, posé en pal, planté dans une terrasse de sin.; à la fasce voûtée d'arg., br. sur le coupé.

Crits (de) — *Bruges* (An., 5 août 1705. M. ét. le 20 août 1721.) Coupé: au 1 d'arg au chev., acc. en chef de deux quintefeuilles et en p. d'un tourt., le tout de gu., le tourt. ch. d'une croisette pattée d'arg.; au 2 fascé de gu. et d'arg.

Crits (de) — *Bruges* (An., 12 oct. 1718. M. ét. le 21 oct. 1813.) De gu. au chev. engr. d'or, acc. en chef de deux quintefeuilles d'arg. et en p. d'un besant du même ch. d'une croix pattée et alesée de sa. Brl. d'or et de gu. **C.**: le bes. de l'écu, entre un vol de gu. et d'or.

Crits (de) — *Bruges.* De gu. à trois fasces ondées d'arg., celle du milieu acc. de trois coquilles d'or, 2 au-dessus et 1 au-dessous.

Crituago — *Venise.* D'arg. à une barre, acc. en chef d'une bande et en p. de deux autres bandes, le tout de gu.

Crivelli (Comtes) — *Milan, Coire.* Coupé: au 1 d'or à l'aigle de sa., cour. du champ; au 2 éc. de gu. et d'arg., à un crible d'or, vu de profil, br. sur les écartelures. Cq. cour. **C.**: l'aigle. **L.**: à dextre d'arg. et de gu., à sen. d'or et de sa. [V. **Meraviglia-Crivelli.**]

Crivelli — *Venise.* Ec. de gu. et d'arg.; à un crible d'or, vu de profil, br. sur les écartelures.

Crivelli de Cavali — *Milan.* Ec.: aux 1 et 4 coupé: *a.* d'or à l'aigle de sa., cour. du champ; *b* éc. de gu. et d'arg., à un crible d'or, vu de profil, br. sur cet écartelé; aux 2 et 3 de gu. à un cheval pass. d'arg. **C.**: l'aigle, iss. **L.** d'or et de gu.

Crivelli della Croce — *Milan.* Coupé: au 1 recoupé: *a.* d'or à l'aigle de sa., cour. du champ; *b.* éc. de gu. et d'arg., à un crible d'or, vu de profil, br. sur cet écartelé; au 2 d'arg. à une croix de douze pointes de gu., et une aigle ép. d'or, br. sur cette croix.

Crivelli de Kreitzberg — *Tirol* (Nob. du St.-Empire, 4 fév. 1563; chevaliers en *Bohême*, 5 déc. 1718.) Coupé: au 1 d'or à l'aigle de sa.; au 2 de sa. à un crible d'or. Cq. cour. **C.**: l'aigle. **L.** d'or et d'azur — (Comtes du St.-Empire, 27 juillet 1790.) Coupé: au 1 d'or à l'aigle de sa.; au 2 d'azur à un crible d'or, vu de profil. Cq. cour. **C.**: une aigle ép. partie de sa. et d'or. **S.**: deux aigles reg. de sa., bq. et m. d'or.

Crivelli-Visconti — *Milan.* Ec.: aux 1 et 4 c.-éc. de gu. et d'arg., à un crible d'or, vu de profil, br. sur les écartelures, et au chef d'or, br. sur ce contre-écartelé, ch. d'une aigle de sa., cour. d'or (*Crivelli*); aux 2 et 3 d'arg. à une couleuvre ondoyante en pal d'azur, cour. d'or, engloutissant un enfant de carn. (*Visconti*).

Criwitz. v. **Kriwitz de Tarnowitz.**

Crix — *Norm.* D'azur au chev. d'or, acc. de trois membres d'aigle d'arg., les deux du chef affr.

Croaria — *Souabe.* D'azur à une licorne naiss. d'or. **C.**: la licorne, iss.

Croc — *Lorr.* (An., 17 janv. 1536.) D'azur à la bande d'or, acc. de deux cloches renv. d'arg.

Croc (du) — *Auv.* D'or à deux fasces de sin.

Croc de la Robinaye — *Bret.* D'azur à un griffon d'or, arm., langué et bq. de gu.

Croce — *Milan.* D'arg. à une croix de douze pointes de gu. **C.**: la croix. **D.**: PRAECLARI FACINORIS GLORIA.

Croce — *Venise.* D'azur au lion d'arg., tenant de ses pattes une croix latine d'or.

Croce — *Raguse.* Parti: au 1 de gu. au lion d'or, tenant une petite croix latine du même; au 2 de gu. à trois bandes d'arg., celle du milieu ch. de deux fleurs-de-lis de gu., posées chacune en barre. Cq. cour. **C.**: le lion du 1, iss. **L.**: à dextre d'or et de gu., à sen. d'arg. et de gu.

Croce (della) — *Milan.* D'arg. à une croix de douze pointes de gu. **C.**: un léopard lionné iss. d'or, tenant de ses pattes une massue du même, le gros bout en haut. **D.**: VICIT LEO DE TRIBU JUDA.

Croce (della) — *Milan.* D'arg. à une croix de douze pointes de gu.; au chef d'or, ch. de trois fleurs-de-lis d'azur.

Croce da Mestre — *Trévise* Divisé en chev., d'azur à une croisette pattée d'or, sur gu. à un arbre arr. de sin.; au chev. d'or, br. sur la division.

Croeclay — *Bret.* (M. ét.) D'arg. à la bande de gu., acc. de trois trèfles de sa.

Crochard — *Anjou.* D'arg. à trois trèfles de sa.

Crochet — *Norm.* D'arg. à trois fasces de sa.

Crociani — *Florence.* D'azur à la bande d'or, acc. de deux monts de six coupeaux du même.

Crocin de Drahobul — *Bohême* (Chevaliers, 1732.) Coupé-émanché de sen. à dextre: au 1 de sa. au lion naiss. d'or, cour. du même, mouv. du coupé, tenant de sa patte sen. une rose de gu., tigée de sin.; au 2 d'arg. à une barre de gu., ch. de deux étoiles d'arg. Cq. cour. **C.**: un vol, l'aile dextre coupée-penchée de sen. à dextre de sa. sur arg., l'aile sen. d'arg., ch. d'une barre de gu., surch. d'une étoile d'arg. **L.**: à dextre d'arg. et de sa., à sen. d'arg. et de gu.

Crockaert — *Brab.* Ec.: aux 1 et 4 de gu. à une

étoile d'or, accostée de deux faucilles affr. d'arg., emm. d'or; aux 2 et 3 d'arg. à une panelle de sin.

Crocq (de), v. **de Croocq.**

Crocq (du) du Hil de Malleville — *Boulonnais.* D'arg. au chev. de gu., acc. de trois los. de sa.

Crocq de la Ronce — *Bret.* D'arg. à la fasce de gu.

Crocquet ou **Croquet** — *Flandre.* D'azur à trois étoiles d'or, rangées en chef, et un flanchis du même, en p. **C.:** un griffon iss. d'or.

Crocquet de Belligny — *Martinique.* D'azur à deux épées d'arg., garnies d'or, passées en saut., acc. en chef d'un soleil d'or et en flancs de deux étoiles d'arg.

Crocls ou **Cruls** — *Brab.* D'or à une ancre de sa.

Croes — *Holl.* De gu. à trois coupes mal-ordonnées d'arg.

Croes de Bolswinges — *Holl.* D'arg. à un cor-de-chasse de sa., lié de gu., eng. et vir. d'or, acc. de six fleurs-de-lis de sa., trois rangées en chef, deux dans les cantons de la p., et une en p. **C.:** un pot à deux anses d'or, rempli de six violettes

Croesen — *P. d'Utrecht, Bois-le-Duc.* D'azur au chev. d'or, acc. de trois gobelets renversés du même.

Croesen van Asch — *Guelâre.* De sa. à trois croisettes d'or; au chef d'azur, ch. d'un lion iss. d'or.

Croesens — *Flandre.* D'azur à trois chev. d'or, acc. de trois gobelets du même. **C.:** un ange iss., brandissant un badelaire.

Croeser — *Holl.* Ec.: aux 1 et 4 d'azur à trois gobelets d'arg.; au 2 d'or à la croix ancrée de gu.; au 3 d'or à trois coqs de sa., crêtés et barbés de gu.

Croeser (de) de Berges — *Flandre, France, Pol.* (Barons, 13 avril 1775; vicomtes, 7 oct. 1827.) De sa. à trois chev. d'arg., acc. de trois gobelets du même. Cq. cour. **C.:** une tête et col de chien braque au nat., coll. de gu., bordé et bouclé d'or. **S.:** deux lions reg. d'or, arm. et lamp. de gu., tenant chacun une bannière, celle à dextre aux armes de l'écu, celle à sen. aux armes de *Sproncholf*, qui sont d'azur à deux crocs d'or, passés en saut., les manches en haut, et à un écusson d'or, br. en abîme et ch. d'une hure de sanglier, de sa., défendue d'arg. **D.:** MESURE DURE [La branche des barons a pour **S.:** deux chiens braques au nat., coll. de gu., bordé et bouclé d'or.]

Croesingh ou **Croesink** — *Holl.* D'or à une fasce d'or, ch. de cinq chev. de gu. (seuls les trois derniers chevrons sont visibles dans leur forme entière); la fasce acc. de trois gobelets d'arg. Brl. d'azur et d'arg. **C.:** une patte d'aigle d'or, en pal, la serre en haut, supp. un gobelet d'arg.; entre un vol d'azur.

Croesingh de Benthuizen — *Holl.* Ec.: aux 1 et 4 d'azur à trois gobelets d'arg.; aux 2 et 3 de gu. au lion d'or.

Croft de Croft-Castle — *Herefordshire* (Baronet, 18 nov. 1671.) Ec. d'azur et d'arg., la ligne du coupé denchée; au 1 un léopard d'or. **C.** *ancien:* un léopard d'arg. **C.** *mod.:* un dragon ailé de sa., les reins ensanglantés de gu. **D.:** ESSE QUAM VIDERI.

Croft de Dodington — *Yorkshire* (Baronet, 3 oct. 1818; baron *da Serra de Estrella*, au royaume de Portugal.) Ec. d'or et de gu., la ligne du coupé denchée; au 1 un léopard de gu. **C.:** 1° un léopard d'or, la patte dextre appuyée sur un écusson d'arg. à la croix de gu; 2° un léopard parti-denché de gu. et d'or, l'or semé de mouch. d'herm. de sa., la patte dextre appuyée sur un écusson d'arg. ch. de la croix de l'ordre portugais de la Tour et de l'Epée: ce cimier surm. de la **D.:** VALOR E LEALDAD. **S.:** à dextre un léopard lionné d'or, coll. d'une couronne de laurier de sin., à laquelle est suspendue un écusson de gu. ch. d'une tour d'or; à sen. un boeuf de sa., accorné, crîné et onglé d'or, coll. d'une couronne d'or, à laquelle est suspendue un écusson d'arg. ch. de la croix de l'ordre de la Tour et de l'Epée. **D.:** ESSE QUAM VIDERI.

Crofton baron **Crofton de Mote** — *Irl.* (Baronet, 12 juin 1738; baron, 1 déc. 1797.) Parti-denché d'or et d'azur; au léopard de l'un en l'autre. **C.:** sept épis d'or, mouv. d'une même tige, surm. de la *Légende:* PRO PATRIA ET REGE. **S.:** à dextre un lion d'azur; à sen. un cerf au nat., ramé et onglé d'or. **D.:** DAT DEUS INCREMENTUM.

Crofton de Longford — *Irl.* (Baronet, 1838.) Les armes précédentes. **C.:** sept epis au nat., mouv. d'une même tige. **D.:** DAT DEUS INCREMENTUM.

Crofton de Mohill — *Irl.* (Baronet, 10 août 1801.) Les armes précédentes.

Crofts baron **Crofts de Saxham** — *Suffolk* (Baron, 18 mai 1658. M. ét. en 1677.) D'or à trois rencontres de boeuf de sa. **C.:** un rencontre de boeuf de sa., accorné d'or.

Crofts de Stow — *Suffolk* (Baronet, 16 mars 1660. M. ét. en 1664—5.) Les armes précédentes.

Croharren — *Pays Basque.* Ec. au saut., d'un losangé d'arg. et de sa., et d'arg. plein.

Crohin — *Hainaut.* D'azur au chev. d'or, acc. de trois épis du même. **D.:** SONGEZ À MON ARDENT DÉSIR.

Crohn — *Prusse* (An., 4 août 1727.) Taillé d'arg. sur or; à la cotice de gu., br. sur le taillé; à une grue avec sa vigilance au nat., br. sur le tout. Cq. cour. **C.:** un bras arm., tenant une javeline en fasce, le tout au nat. **L.:** à dextre d'or et de gu., à sen. d'arg. et de gu.

Crohnen — *Brunswick* (Nob. du St.-Empire, 10 avril 1743. M. ét. en 1780.) Coupé: au 1 d'arg. à l'aigle de sa.; au 2 d'azur à une couronne d'or. Cq. cour. **C.:** la couronne, haussée entre deux prob., d'azur et de gu., les embouchures d'or. **L.:** à dextre d'or et d'azur, à sen. d'arg. et de gu.

Croiset — *Holl.* De gu. à trois lions léopardés d'or, l'un sur l'autre. Cq. cour. **C.:** un lion iss. de gu.

Croiset — *Lorr.* (An., 22 fév. 1630.) D'azur à un besant d'or, acc. de trois croisettes d'arg.

Croiset marquis **d'Estiaux** — *Ile-de-Fr.* (Marquis, janv. 1702.) D'azur à la fasce d'or, surm. de trois croisettes potencées du même, rangées en chef, et acc. en p. d'une canette d'arg.

Croisette-Rochefort (de la) — *Franche-Comté.* D'azur à vingt-cinq bill. d'or, posées 5, 5, 5, 5 et 5; au chef d'arg., ch. d'un lion léopardé de gu.; à la bord. dentelée du même.

Croisettes (des) — *Beauvoisis.* D'azur semé de croisettes pattées d'or; à la fasce d'arg., br. sur le tout et ch. de trois merlettes de sa.

Croisier — *Liége.* Ec.: au 1 d'arg. à une croisette de gu.; aux 2 et 3 d'arg. au lion de gu.; au 4 d'azur à une étoile d'or. **C.:** un vol d'arg., chaque aile ch. d'une croisette de gu.

Croisier — *Bret.* D'azur à trois croix recr. d'or.

Croisilles — *Art.* De gu. à dix los. d'or, 3, 3, 3 et 1, accolées et aboutées.

Croismare (Marquis) — *Norm.* D'azur au léopard d'or, arm. et lamp. de gu. **T.:** deux sauvages de carn., ceints et cour. de lierre, arm. de massues. **D.:** COMMEO FIDENTER.

Croissy (Marquis **de**), v. **Beraud** et **Colbert** — marquis **de Croissy.**

Croisy — *Norm.* D'arg. à la croix de gu.

Croisy — *Norm.* D'azur au chev. d'or, acc. de trois croisettes d'arg.

Croix — *Norm.* De sa. au chev. d'arg., acc. de trois croisettes du même.

Croix — *Norm.* D'azur à la croix d'arg., cant. de quatre roses d'or.

Croix — *Lyonnais.* D'azur à la croix d'arg., fleurdelisée d'or.

Croix (de la) — *Holl.* De gu. à une croix latine d'or, surm. d'un annelet du même.

Croix (de la) — *Hainaut.* D'or à trois poissons de sa., posés en pals, rangés en fasce.

Croix (de la) — *Hainaut.* D'azur à la bande d'arg., ch. de trois croisettes de gu.

Croix (de la) — *Belg.* Ec. d'or et de gu.

Croix (de la) — *Belg.* D'or à la croix engr. de gu.

Croix (de la) — *Orléanais, Poitou.* D'arg. à cinq fusées de gu., accolées en bande.

Croix (de la) — *Maine.* Bandé de gu. et d'arg.

Croix (de la) — *Bourg.* D'azur à une croix ancrée d'or, et une étoile d'arg. en p.

Croix (de la) — *Prov.* D'or à trois fasces ondées d'azur, acc. en chef d'un lion naiss. de gu., iss. de la première fasce.

Croix (de la) — *France.* D'arg. à la fasce d'azur, surm. d'un léopard de gu.

Croix (de la) — *France.* Parti: au 1 de gu. à la fasce d'or; au 2 d'arg. à la fasce de gu.

Croix (de la) — *France.* D'or à trois lions de gu.

Croix (de la) — *France* (Baron de l'Empire) D'azur à une cotte d'armes d'arg., ch. d'une croix de Malte de gu., et acc. de trois étoiles d'or.

Croix (de la) — *Genève.* Parti d'or et de gu.; à la croix d'azur, br. sur le tout.

Croix (de la) — *Magdebourg.* D'azur à la croix (*ou* croix engr.) d'or.

Croix (de la), v. **Jaliant** *dit* **de la Croix.**

Croix (de le) — *Hainaut* (An., 23 août 1727.) D'azur au chev. d'arg., ch. de cinq mouch. de sa. et acc. de trois croisettes du sec.

Croix (de la) de Blois de Quartes, v. **de Blois.**

Croix (de) *dit* **de Bourgoignon** — *Cambr.* Ec.:

Google

aux 1 et 4 d'arg. à la croix ancrée de sa.; aux 2 et 3 d'or à trois fasces de sa.

Croix (de la) duc **de Castries** — *Lang.* (Barons de *Castries*, 1495; marquis, 1645; duc à brevet, 1784; duc héréditaire, 4 juin 1814.) D'azur à la croix d'or. **S.:** deux licornes. **D.:** FIDÈLE À SON ROI ET À L'HONNEUR.

Croix (de la) de Chevrières — *Dauphiné* (Marquis d'*Ornacieux*, avril 1645; marquis de *Chevrières*, fév. 1682; comte de *St.-Vallier*, avril 1687; comte de *Vals*, sept. 1696.) D'azur à une tête et col de cheval d'or, animée de gu.; au chef de gu., ch. de trois croisettes d'arg. **C.:** un cheval iss., tenant une bannière aux armes de l'écu. **S.:** deux chevaux. **D.:** INDOMITUM DOMUERE CRUCES.

Croix (de) comtes **de Clerfayt** [anciennement **Croix de Drumez**] — *Art.* (Comtes, 30 mars 1686.) Ec.: aux 1 et 4 d'arg. à la croix d'azur; aux 2 et 3 d'herm. au léopard de gu. **S.:** deux lions d'or.

Croix (de) de Dadizeele comte **de Mauve** — *Hainaut* (Comtes, 24 sept. 1718.) D'arg. à la croix d'azur. **C.:** un vol-banneret d'arg. **S.:** deux lions d'or, arm. et lamp. de gu., tenant chacun une bannière, celle à dextre aux armes de l'écu, celle à sen. aux armes de *Dadizeele* qui sont de sin. à dix los. accolées et aboutées d'arg., 3, 3, 3 et 1.

Croix de l'Espinoy — *Pic.* De sa. à la croix ancrée d'arg.

Croix (de la) d'Evry — *Bourg., Ile-de-Fr., Lorr.* Ec.: aux 1 et 4 d'azur à la croix pattée d'or; aux 2 et 3 de gu. au lion d'arg., arm., lamp. et cour. d'or. Sur le tout d'or plein.

Croix-Hamericourt (de la) — *Cambr.* D'arg. à la croix ancrée de sa.

Croix (de) marquis **de Heuchin** — *Hainaut-Aut.* (Marquis, mars 1691.) D'arg. à la croix d'azur. **C.:** un vol-banneret d'arg.

Croix (de la) *dit* **le Hugier** — *Hainaut.* D'azur au saut. d'or, cant. de quatre étoiles du même.

Croix (de la) de Laval — *Lyon.* D'azur à la croix trefiée d'or, cant. de quatre têtes de lion affr. du même.

Croix (de la) de Maubray — *Tournaisis.* De sa.; au chef d'or, ch. de sept croisettes pattées de gu., 3 et 4.

Croix (de la) de Meudon — *Ile-de-Fr.* D'azur à trois croisettes d'arg.

Croix (de la) de la Motte — *Hainaut.* De sa. à trois croix pattées au pied fiché d'or. — *Ou:* D'azur à une croix latine recr. et perronnée d'or.

Croix (de la) d'Ogimont — *Hainaut* (Rec. de nob., 7 mars 1824.) D'or à deux lions adossés de gu., arm. et lamp. d'azur (*Cordes*). Sur le tout un écusson de sa., au chef d'or, ch. de sept croisettes pattées de gu., 3 et 4 (*la Croix de Maubray.*) **T.:** deux sauvages de carn., ceints et cour. de lierre, arm. de massues.

Croix (de la) de Plancy — *Champ., Limousin.* D'azur à la croix d'or, ch. d'un croiss. de gu.

Croix (de la) de Semoine — *Champ.* Les armes précédentes.

Croix (de la) de Tenières — *Maine.* D'arg à la croix de sa.

Croix (de la) *dit* **des Watines** — *Fl. fr.* D'or à la croix dentelée (*ou* engr.) d'azur; au lambel de gu., en chef.

Croixfontaine — *France.* D'or à un palmier de sin., acc. de trois clous de la passion de sa.

Croizier de St.-Segraux — *Bourg.* De gu. au saut. alésé d'arg.

Croiziers de Lacrivier — *Lang.* D'azur au cygne d'or, nageant sur une mer d'arg., et acc. en chef à dextre de trois étoiles d'arg., 2 et 1; au chef d'arg., ch. de trois croix pattées de gu. **D.:** TOUT POUR L'HONNEUR.

Crol — *Holl.* Ec.: aux 1 et 4 de gu. à un écureuil assis d'or; aux 2 et 3 d'arg. à une selle avec son étrier, au nat.

Crolbois de Sewald (Barons) — *Allem.* D'azur à la fasce d'or, acc. de trois écussons d'arg. **S.:** deux lions reg. d'or, lamp. de gu.

Croll ou **Crollius** — *Bois-le-Duc, Holl.* Coupé: au 1 d'arg. à une étoile de gu.; au 2 d'azur à un croiss. tourné d'arg.

Crollalanza — *Sicile* (Branche ét. au 18e siècle.) Coupé: au 1 d'or au lion léopardé de gu., tenant une lance de sa., posée sur son épaule; au 2 d'arg. à trois fasces ondées de gu. **C.:** le lion iss. **L.** d'or et de gu.

Crollalanza (Chevaliers di) — *Lombardie.* Tiercé en fasce: au 1 d'arg. à l'aigle de sa.; au 2 d'or au lion léopardé de gu., tenant une lance de sa., posée sur son épaule; au 3 d'arg. à trois fasces ondées de gu. **C.:** le lion du 2, iss. **L.** d'or et de gu. **S.:** deux griffons d'or, cour. du même. **D.:** NE PER CROLLAR SI SPEZZA.

Crollolanza (Chevaliers von) — *Styrie* (Noblesse autrichienne, 18 oct. 1629; chevaliers autrichiens, 28 mars 1663; chevaliers du St.-Empire, 1678.) Coupé: au 1 tiercé en pal: *a.* d'arg. au lion cont. de gu., cour. d'or, tenant de ses pattes une hallebarde de sa.; *b.* d'or à l'aigle ép. de sa., chaque tête cour. d'or, la poitrine ch. de la lettre L d'or; c. d'azur à un Hongrois, hab. de gu. à brandebourgs d'or, ceint du même, coiffé d'un colbac de gu. retr. de fourrure, sommé d'une aigrette d'arg., tenant de sa main dextre un sabre, la sen. appuyée sur sa hanche; au 2 parti: *a.* d'azur à une mer au nat., en p.; *b.* de sa. au lion d'or, cour. du même, tenant une pique d'arg. Sur le tout de gu. à une croix de Lorraine d'arg., iss. d'une couronne d'or, le tout soutenu d'une colline de sin. Deux cq. cour. **C.:** 1° l'aigle ép.; **L.** d'or et de sa.; 2° le lion du 1*a*, combattant le Hongrois du 1*c.*; **L.** d'arg. et de gu.

Crom — *Holl.* D'or au chev. de gu., acc. de trois roses du même, bout. du champ. **C.:** deux pattes de lion d'or, les griffes en haut, tenant ensemble une boule aussi d'or.

Crom — *P. d'Utrecht.* D'or à trois clous de la passion de sa.

Crom — *Brab.* De gu. à quatre croiss. d'arg., posés 1, 2 et 1, tous les croiss. adossés et tournant les cornes vers les bords de l'écu. **C.:** un croiss. montant d'arg.

Cromartie (Comtesse de), v. **Hay-Mackenzie** comtesse **de Cromartie.**

Crombeen (de) — *Alost* (Nob. du St.-Empire, 27 juillet 1720; rec. de nob., 7 sept. 1824.) Parti: au 1 d'azur à deux fasces ondées d'arg.; au chef d'or, ch. d'une aigle naiss. de sa., languée de gu. (*Crombeen*); au 2 éc.: *a.* et *d.* d'or à un arbre triplement étagé de sin., terrassé du même; *b.* et *c.* de sa. au chev. d'arg., acc. de trois croiss. du même. Cq. cour. **C.:** un lion iss. d'or, supp. de ses pattes une colonne du même (*Crombeen*). **L.** d'arg. et d'azur.

Cromberg — *Suède* (Barons, 1717. M. ét. en 1740.) Ec.: au 1 d'azur à deux épées d'arg., garnies d'or, passées en saut., acc. de deux bes. d'arg., 1 en chef et 1 en p.; aux 2 et 3 d'arg. à deux flèches de gu., passées en saut., entrelacées dans une couronne de laurier de sin.; au 4 d'azur à un cerf naiss. d'or. Sur le tout d'azur à la fasce, acc. en chef d'une couronne et en p. d'un mont, le tout d'or. Deux cq. cour. **C.:** 1° un homme iss., hab. d'azur, coiffé d'un bassinet ailé d'arg., tenant un caducée d'or, les serpents d'azur; 2° une flèche de gu., en pal, br. sur une couronne de laurier, de sin.; à deux épées d'arg., garnies d'or, passées en saut., br. sur le tout.

Crombez — *Hainaut* (An., 1 juillet 1792; rec. de nob., 31 mai 1826.) D'or au chev. d'azur, acc. en chef de deux flèches du même et en p. d'un pin de sin., terrassé du même. **C.:** un pin de sin. **L.** d'or et d'azur.

Crombrugghe (de) — *Bruges* (Rec. du titre de baron, 20 nov. 1868.) De gu. à trois molettes d'éperon d'arg., colletées du même, la molette en bas. Cq. cour. **C.:** un avant-bras, en pal, paré de gu., rebr. d'arg., la main de carn., l'index levé et orné d'une bague d'or, châtonnée d'un rubis; le tout entre un vol d'arg., l'aile dextre ch. d'une barre de gu. et la sen. d'une bande du même. *Cri:* GAND! GAND! **S.:** deux lions reg. d'or, arm. et lamp. de gu., tenant chacun un bannière aux armes de l'écu. **D.:** ESPERONS DE NOS VERTUS.

Crombrugghe (de) de Balin — *Gand* (M. ét.) Les armes précédentes.

Crombrugghe (de) de Looringhe — *Bruges* (Barons, 14 mars 1816.) Les armes précédentes, augmentées d'une bord. de sa., qui n'est pas répétée dans les bannières.

Crombrugghe (de) de Picquendale — *Gand.* Les armes de **Crombrugghe.**

Crombrugghe (de) de Wever [ou **Crombrugghe de Schipsdaele**] — *Bruges.* Ec.: aux 1 et 4 de gu. à trois molettes d'éperon d'arg., colletées du même, la molette en bas (*Crombrugghe*); aux 2 et 3 de sa. à deux cors-de-chasse d'arg., liés d'or, en chef, et un lévrier courant d'arg., coll. d'or, en p. (*Triest.*) Du reste comme *Crombrugghe.* **D.:** VIRTUTE DECET NON STEMMATE NITI.

Cromer — *Prusse, Pol.* Coupé: au 1 de gu. à une aigle naiss. d'arg., mouv. du coupé, coll. d'une couronne de feuillage de sin.; au 2 de gu. à la fasce

d'arg. Cq. cour. C.: les têtes et cols d'une aigle ép. de sa., bq. d'or, languées de gu. — *Ou:* Coupé: au 1 de gu. à une aigle naiss. d'arg., mouv. du coupé, coll. d'une couronne de feuillage de sin.; au 2 de gu. à une bord. d'arg. et une fasce du même. Cq. cour. C.: une aigle ép. iss. de sa. **(Cromerty.**

Cromerty (Comte **de**), v. **Mackenzie** comte **de Cromhout** — *Amsterdam.* Parti: au 1 de sa. à la fasce d'or, ch. d'un chicot du champ posé en fasce, et acc. en chef d'une bande d'or, et en p. d'une bande pareille; au 2 d'arg. à la demi-aigle de sa., arm. et bq. de gu., mouv. du parti. C.: une aigle iss. de sa., bq. et m. de gu.

Crombout de Nieuwerkerke — *Amsterdam.* Parti: au 1 de sa. à une fasce d'or, acc. en chef et en p. d'une bande du même; au 2 d'arg. à la demi-aigle de sa. mouv., du parti. Sur le tout de sa. à une épée d'or, posée en pal, accostée en chef de deux fermaux ovales du même. Cq. cour. C.: une aigle de sa.

Cromhuysen (van) — *Amsterdam.* Parti: au 1 d'or à la demi-aigle de sa., mouv. du parti; au 2 d'azur à trois têtes et cols de cerf d'or, l'une sur l'autre. C.: deux prob., ornées chacune dans son embouchure de trois plumes de paon au nat.

Cromie de Stacambrie — *Irl.* (Baronet, 25 juillet 1776. M. ét. en 1841.) Ec.: aux 1 et 4 d'arg. à deux glands tigés et feuillés, au nat., en chef, les queues en bas, et deux roses de gu. en p.; au chef d'azur, ch. de trois étoiles rayonnantes d'or (*Cromie*); aux 2 et 3 d'azur à trois quintefeuilles d'arg. (*Lambart*). C.: 1° un centaure au nat., décochant une flèche d'un arc; 2° une main dextre appaumée de carn. T.: deux guerriers romains, les casques panachés de pl. d'aut., alt. d'arg. et de gu. D.: LABOR OMNIA VINCIT.

Cromman de Crommanshof — *Holl.* D'arg. à la bande de gu., acc. de six tourt. du même, rangés en orle.

Crommelin — *Amsterdam,* orig. de *Pic. Armes anc.:* D'arg. au chev. de gu., acc. de trois merlettes de sa. C.: une merlette de sa, entre un vol d'arg. et de gu. L.: d'arg. et de gu. — *Armes mod.:* Parti: au 1 d'azur à une fleur-de-lis d'or; à la bord. comp. des mêmes émaux (concession de *Madame Marie Catherine* de France, marraine de *Pierre Crommelin,* né au château de St.-Far, près de St.-Quentin, le 28 nov. 1696); au 2 d'arg. au chev. de gu., acc. de trois merlettes de sa. (*Crommelin*). Cq. cour. C.: une fleur-de-lis d'or; *ou,* la fleur-de-lis d'or, entre un vol, d'azur et d'or. L.: d'azur et d'or [V. **de la Cherois-Crommelin** et **van Wickevoort-Crommelin.**]

Crommelinck — *Flandre.* Fascé d'or et de gu.

Crommercammen (Uytter) — *Bruxelles.* De gu. à trois tours d'arg., ouv. d'azur; au fr.-q. de sa., ch. d'un lion d'or, arm. et lamp. de gu.

Crommon (van) — *Zél., Holl.* D'azur à un chevalier, arm. d'arg., liséré d'or, le casque panaché du même, tenant de sa main dextre une épée abaissée d'arg, la sen. appuyée sur sa hanche. Cq. cour. C.: six pl. d'aut., alt. d'arg. et d'azur.

Crommon (van) — *Bois-le-Duc.* D'azur à un paysan, hab. d'arg., coiffé d'un chapeau du même, posé de front, la main sen. levée; à la bord. d'arg., ch. de seize tiercefeuilles tigées de sin.

Cromot — *Bourg.* D'azur au saut. engr. d'or, cant. de quatre clés d'arg., les pannetons en haut.

Crompe (de la) de la Boissière — *Agénais, Guyenne.* D'azur au chev. d'or, acc. en chef de trois étoiles mal-ordonnées d'arg. et en p. d'un lion tenant de ses pattes une massue du même.

Cromphaut (van) — *Flandre.* D'arg. à trois paons rouants au nat.

Crompton — *Yorkshire* (Baronet, 1838. M. ét.) De sin. à la bande d'arg., doublement coticée d'herm., ch. d'un lion léopardé de gu et acc. de deux coupes couvertes d'or; au chef d'azur, ch. de trois phéons d'herm., les pointes en bas. C.: un cheval iss. au nat., la poitrine percée d'une flèche d'arg., arm. d'or, en bande, la pointe en bas. D.: LOVE AND LOYALTY.

Cromstryen (van) — *Holl.* D'arg. à deux fasces ondées de sa., acc. de cinq bill. couchées du même, 3 en chef et 2 en p. — *Ou:* D'azur à deux fasces ondées d'arg., acc. de cinq bill. couchées d'or, 3 en chef et 2 en p C.: un sauvage iss. de carn., ceint et cour. de lierre, tenant de ses mains une houlette d'or, en bande, devant son corps (ces armes sont quelquefois écartelées d'arg. à une hure de sanglier de sa.)

Cromvliet (van) — *Holl.* Ec.: aux 1 et 4 de gu. à trois los. d'or; aux 2 et 3 d'or à trois fasces d'azur. Brl. de gu. et d'or. C.: une los. d'or, entre un vol à l'antique de gu. et d'or.

Cromvliet (van) — *Holl.* D'azur à la bande ondée d'arg., acc. de deux coquilles d'or.

Cromwell (*Olivier*), lord-protecteur de la République d'Angleterre. *Armes de famille:* De sa. au lion d'arg. C.: le lion, iss., tenant de sa patte dextre une bague d'or. D.: MORS META LABORUM; ou, PAX QUÆRITUR BELLO. — *Armes comme lord-protecteur:* Ec.: aux 1 et 4 d'arg. à la croix de gu.; au 2 d'azur au saut. d'arg.; au 3 d'azur à une harpe d'or, cordée d'arg. Sur le tout les armes de famille comme ci-dessus. Cq. taré de front, sommé de la couronne royale. C.: un léopard d'or, cour. du même. S.: à dextre un léopard lionné; à sen. un dragon allé, un griffon, *ou* un cheval marin.

Cromwell comte **d'Ardglass** — *Irl.* (Lord *Cromwell,* 18 déc. 1540; vicomte *Lecale* et comte d'*A.*, 1645. M. ét. en 1687.) Ec. d'or et d'azur, la ligne du coupé denchée; à quatre lions léopardés de l'un à l'autre. C.: un pélican d'or, semé de gouttes d'azur, se becquetant la poitrine, posé sur un chapeau de tournoi de gu., retr. d'herm. S.: deux taureaux de gu., crinés et onglés d'or, ailés d'arg. D.: SEMI MORTUUS QUI TIMET.

Cromwell lord **Cromwell de Tatshall** — *Lincolnshire* (M. ét. en 1471.) D'or, au chef de gu.; à la bande d'azur, br. sur le tout.

Cromwell comte **d'Essex** — *Angl.* (Baron *Cromwell d'Okeham,* 9 juillet 1536; comte d'*E.*, 10 avril 1539.) D'azur à la fasce d'or, acc. de trois lions du même et ch. d'une rose de gu. entre deux choucas au nat. C.: un pélican d'or, semé de gouttes d'azur, se becquetant la poitrine, posé sur un chapeau de tournoi de gu., retr. d'herm.

Cron — *Cologne.* Ec.: aux 1 et 4 d'arg. à quatre fasces de gu.; aux 2 et 3 de gu. à une roue d'arg. C.: une roue d'arg., ch. d'un écusson aux armes du 1; ladite roue soutenue d'un coussin d'azur, houppé d'or.

Cron (Comtes) — *Aut.* Parti: au 1 d'arg. à la bord. de gu.; au 2 de gu. à la bord. d'arg. C.: deux prob., coupées alt. de gu. et d'arg.

Cron (von der) — *Allem.* Ec.: aux 1 et 4 d'or à une tour embrasée, au nat., sommée d'un bras iss., arm. au nat., brandissant une épée au nat.; aux 2 et 3 d'azur à une flèche d'arg., posée en pal, enflant une couronne d'or. Sur le tout parti: *a.* d'or à l'aigle de sa., *b.* de sa. au lion d'or. Deux cq. cour. C.: 1° une étoile d'or, entre un vol coupé, à dextre d'arg. sur azur, à sen. d'or sur sa.; L. d'or et de sa.; 2° un bras, arm. au nat., iss. de la couronne, brandissant une épée; L. d'arg. et d'azur.

Cronach — *Palatinat.* Parti d'azur et d'or; à une couronne de l'un en l'autre. Cq. cour. C.: un vol d'or et d'azur, *ou* coupé alt. d'azur et d'or.

Cronberg — *Westphalie.* Ec.: aux 1 et 4 beffroi de deux tires; aux 2 et 3 de gu. plein. C.: un vol, l'aile dextre aux armes de la moitié dextre et l'aile sen. aux armes de la moitié sen. de l'écu. L. d'arg. et de gu.

Cronberg — *Westphalie* (Comtes, 1623. M. ét.) Ec.: au 1 de gu. à une couronne d'or; aux 2 et 3 beffroi de deux tires; au 4 de gu. plein. Cq. cour. C.: un panache de plumes de coq de sa.; *ou,* une queue de paon d'or. L. d'arg. et de gu.

Cronberg — *Aut.* (An., 1773.) De sa. à trois monts accosté d'arg., celui du milieu supérieur, couronné d'or; le tout soutenu d'une champagne de gu. Cq. cour. C.: un vol coupé, à dextre d'or sur sa., à sen. de gu. sur arg. L. conformes aux émaux du vol.

Cronberg, v. **Coronini-Cronberg.**

Cronegg — *Carinthie, Wurt., Bade* (Barons, 15 mai 1631; comtes, 1675.) Ec.: aux 1 et 4 d'or à une aigle de profil de sa., le vol levé, posée sur une terrasse rocheuse de trois coupeaux au nat., l'aigle du 1 cont.; aux 2 et 3 de gu. à un bouquetin naiss. d'arg., celui du 3 cont. C.: 1° l'aigle du 1, entre deux prob. d'or; L. d'or et de sa.; 2° le bouquetin iss. du 2; L. d'arg. et de gu.

Cronegg — *Bav.* Parti: au 1 d'or à la demi-aigle de sa., cour. d'or, mouv. du parti; au 2 d'azur à une demi-fleur-de-lis d'or, mouv. aussi du parti. C.: un chapeau piramidal d'or, ch. d'une los. d'azur, retr. d'arg., cour. d'or et sommé de trois pl. d'aut., une d'or entre deux d'azur. L.: à dextre d'or et de sa., à sen. d'or et d'azur. — (Barons du St.-Empire, 4 juillet 1730. M. ét. au mois de janv. 1858.) Ec.: aux 1 et 4 d'or à l'aigle de sa.; aux 2 et 3 d'azur à une couronne d'or, soutenue un coussin de gu., orné de trois houppes d'or. Sur le tout de *Cronegg,* qui est parti: *a.* d'or à la demi-aigle de sa., cour. du champ, mouv. du parti; *b.* d'azur à une demi-fleur-de-lis d'or, mouv. aussi du parti. Trois cq., les 1 et 3 cour. C.: 1° une aigle

cont. de sa., entre deux prob. du même, ch. chacune d'une fasce d'or; 2° un chapeau piramidal d'or, ch. de trois los. d'azur, rangées en pal, retr. d'arg., cour. d'or et sommé de trois pl. d'aut., une d'or entre deux d'azur; 3° un vol à l'antique aux armes du 2. **L.:** à dextre d'or et de sa., à sen. d'or et d'azur.

Cronenberg — *Westphalie.* D'arg. à l'aigle de gu., bq. et m. d'or **C.:** un panache de pl. d'aut. d'arg., entre un vol coupé d'arg. sur sa.

Cronenberg — *Hesse* (Nob. du St.-Empire, 6 mai 1748.) Ec.: aux 1 et 4 de sa. à deux haches d'arg., emm. d'or, passées en saut.; aux 2 et 3 de gu. à une couronne d'or. Cq. cour. **C.:** un cheval iss. d'arg. **L.:** à dextre d'arg. et de sa., à sen. d'or et de gu.

Cronenberg *dit* **Dolläus** — *Hesse, Prusse, Styrie* (Chevaliers du St.-Empire, 1766.) Ec.: au 1 d'arg. à un trèfle de sin., posé sur un tertre du même; aux 2 et 3 de gu. à une couronne d'or; au 4 de sa. à deux haches d'arg., emm. d'or, passées en saut. Cq. cour. **C.:** un cheval iss. d'arg. **L.:** à dextre d'arg. et de sa., à sen. d'or et de gu.

Cronenberg (Barons **de**), v. **Sparre** barons **de Cronenberg.**

Cronenborgh — *Frise.* Taillé d'or sur sa.; à quatre lions leopardés, l'un sur l'autre, le premier et le troisième de sa., les deux autres de gu. **C.:** un lion iss. coupé de gu. sur sa.

Cronenburg (van) — *Utrecht, Amsterdam.* D'azur; au chef éc.: aux 1 et 4 d'or au lion de sa., arm. et lamp. de gu. (*Hainaut*); aux 2 et 3 d'or au lion de gu., arm. et lamp. d'azur (*Hollande*). **C.:** un vol-banneret d'or; *ou:* un chapeau piramidal de gu., sommé d'une queue de paon au nat. [Comp. **Adélen de Cronenburg.**]

Cronenbruch — *Allem.* D'azur à la croix d'or, dentelée dans les 2e et 3e quartiers, et acc. aux 1 et 4 d'un bras arm., iss. d'une couronne, le tout d'or, le bras brandissant une épée d'arg. **C.:** les meubles du 1.

Cronenfels, v. **Seibert de Cronenfels.**

Cronenwerth, v. **Friesendorff-Cronenwerth.**

Cronheim — *Brunswick.* De gu. à deux prob. d'or, réunies en bas. Cq. cour. **C.:** un buste de femme, hab. de gu., cour. d'or, les cheveux d'or tressés.

Cronheim [anciennement **Schweflinger**] — *Dan., Prusse* (An., 1670.) D'azur à une grue d'arg. avec sa vigilance de gu., posée sur un tertre de sin.; le champ chaperonné-ployé d'azur, ch. tant à dextre qu'à sen. de trois étoiles d'arg., 2 et 1. Cq. cour. **C.:** un soleil d'or, entre un vol d'arg.

Cronhjelm — *Suède* (Barons, 1691. M. ét. en 1843.) Ec.: aux 1 et 4 d'azur à la fasce d'arg., acc. de trois étoiles (5) d'or; aux 2 et 3 d'or à l'aigle de sa., bq. et m. d'or. Sur le tout de gu. à un casque de tournoi d'arg., cour. d'or, taré de front; le champ chapé d'arg., ch. à dextre d'un caducée d'or en barre, et à sen. d'un membre de griffon de sa. Deux cq. cour. **C.:** 1° un lion iss. d'or, cour. du même, supp. de ses pattes un casque de tournoi d'arg., cour. d'or, taré de profil; entre un vol coupé alt. d'arg. et d'azur; 2° l'aigle du 2, iss., sommée d'une étoile (5) renv. d'arg.

Cronhjelm de Fiostad — *Suède* (Comtes, 1712.) Coupé d'un trait, parti de deux autres, qui font six quartiers: aux 1 et 6 d'azur à la fasce d'arg., acc. de trois étoiles (5) du même; aux 2 et 5 de pourpre à deux bandes d'or; aux 3 et 4 d'or à l'aigle de sa. Sur le tout de gu. à un casque d'or, taré de trois quarts, cour du même. Trois cq. cour. **C.:** une aigle iss. de sa.; 2° une piramide d'or, sommée d'une étoile (5) d'arg.; 3° un lion iss. d'or.

Cronhjelm de Hakunge — *Finlande* (Comtes, 31 déc. 1719.) Divisé en chev. d'azur sur gu.; au chev. d'or, br. sur la division; l'azur ch. dextre d'un caducée d'arg., en barre, et à sen. d'un membre d'aigle du même, le genou à sen.; le gu. ch. d'un casque de tournoi d'or, cour. du même, taré de front. Trois cq. cour. **C.:** 1° une aigle iss. et cont. de sa., bq. d'arg., surm. d'une étoile (5) renv. d'arg.; 2° trois pl. d'aut., une de gu. entre deux d'arg.; 3° un lion iss. d'or, supp. de ses pattes le casque de l'écu, taré de profil; entre un vol coupé alt. d'arg. et d'azur. **S.:** deux aigles reg. de sa., bq. d'arg.

Cronhjort — *Suède* (Barons, 1696. M. ét. en 1777.) Ec.: au 1 d'or au lion de gu., supp. de ses pattes une clé du même, en pal; aux 2 et 3 d'azur à une tour d'or; au 4 d'or au lion de gu., tenant de ses pattes une arbalète tendue au nat., en pal. Sur le tout d'azur à un cerf élancé d'or. Deux cq. cour. **C.:** 1° une médaille d'arg., suspendue à une chaine du même, entre une ramure de cerf au nat., la chaine soutenue des deux dagues supérieures; le tout surm. d'une couronne d'or; 2° huit bannières, quatre à dextre alt. d'or et d'azur, et quatre à sen. alt. d'arg. et de gu.

Cronier (le) — *Jersey.* D'or au chev. d'azur, acc. de trois étoiles (7) de sa. **C.:** un chien braque au nat. **D.:** JE GARDE MA FOI.

Cronlood — *Suède* (An., 1647. M. ét.) Ec. en saut.: en chef d'azur à une couronne d'or; à dextre et à sen. d'or à une boule d'arg.; et en p. d'azur à une boule d'arg. L'écu bordé d'or. **C.:** une boule d'arg., entre deux bannières coupées alt. d'azur sur or. **L.** d'or et d'azur.

Cronman — *Suède* (Barons, 1727. M. ét. en 1737.) Ec.: au 1 d'arg. à une tête et col de vautour au nat., cour. d'or; aux 2 et 3 d'azur à une tour d'arg., acc. de quatre bes. du même, 1, 2 et 1; au 4 d'or au chev. d'azur, acc. de trois roses d'arg. Sur le tout d'azur à une grue avec sa vigilance d'arg. Deux cq. cour. **C.:** 1° un homme iss., hab. d'un parti d'azur et d'arg., les manches de l'un à l'autre, supp. de ses mains une couronne d'or au-dessus de sa tête; 2° un étendard romain (gonfanon) d'or, et une couronne de laurier de sin. attachée à la hampe; entre deux drapeaux de gu. et d'azur.

Cronmann — *Livonie* (Nob. du *Suède*, 23 sept. 1640.) D'azur à une grue d'arg., bq. et m. de gu., posée sur une terrasse de sin., tenant sa vigilance du sec. **C.:** un homme iss., hab. d'un écartelé d'azur et d'arg., tenant de ses deux mains une couronne d'or au-dessus de sa tête. **L.:** à dextre d'arg. et d'azur, à sen. d'arg. et de sin.

Cronpichel — *Aut.* Ec.: aux 1 et 4 de gu. à une grue d'arg., le vol ouv. et abaissé, tenant en son bec une bague d'or, châtonnée d'un rubis, le châton en bas; la grue soutenue d'une couronne d'or, posée sur un rocher de trois coupeaux au nat.; aux 2 et 3 coupé de sa. sur or, à une fleur-de-lis de l'un en l'autre. Cq. cour. **C.:** la grue, entre deux prob. coupées, à dextre d'or sur sa., à sen. de gu. sur arg. **L.** conformes aux émaux des prob.

Cronstätten — *Francfort s/M.* De gu. à un crampon d'arg., posé en bande. Cq. cour. **C.:** un vol aux armes de l'écu (sur l'aile sen. le crampon est posé en barre).

Cronstedt [anciennement **Gavelius**] — *Suède* (An., 17 déc. 1686. M. ét.) D'arg. à un serpent d'azur, plié en rond; au chef d'azur, ch. d'une couronne d'or. **C.:** un oeil humain au nat., entre un vol d'arg.

Cronstedt [anciennement **Olderman**] — *Finlande* (An., 18 mars 1693.) Les armes de **Cronstedt** anciennement **Gavelius.**

Cronstedt — *Suède* (Barons, 1718. M. ét. en 1834.) Ec.: au 1 d'or à un cavalier, hab. d'azur, coiffé d'un chapeau d'or, tenant une épée, monté sur un cheval galopant de gu., sellé d'arg.; au 2 d'arg. à un canon d'or, sur son affût d'azur; au 3 d'arg. à un mur crén. de gu., maçonné de sa., la partie du milieu en ruines; au 4 d'or au griffon de sa. Sur le tout d'arg. à un serpent d'azur, plié en rond; et au chef d'azur, ch. d'une couronne d'or. Deux cq. cour. **C.:** 1° un oeil humain au nat., entre un vol d'arg.; 2° deux bras, arm. d'arg., les mains de carn. tenant ensemble une couronne de laurier de sin.

Cronstedt — *Suède* (Barons, 1719. M. ét. en 1752.) Ec.: au 1 d'or au griffon de sa.; au canton de gu., ch. d'un monde d'or; au 2 d'herm. plein; au 3 d'azur à deux lions léopardés d'or, l'un sur l'autre; au 4 d'or au lion de gu., tenant de ses pattes une arbalète au nat., en pal. A une croix pattée de gu., br. sur les écartelures. Sur le tout d'arg. à un serpent d'azur, plié en rond, et au chef d'azur ch. d'une couronne d'or. Deux cq. cour. **C.:** 1° un oeil humain au nat., entre un vol d'arg.; 2° un lion iss. de gu., supp. de sa patte dextre un monde d'or, cintré et croisé du même. **S.:** à dextre un lion reg. de gu.; à sen. un griffon reg. de sa.

Cronstedt — *Suède* (Comtes, 1751.) Coupé de deux traits, parti de deux autres, qui font neuf quartiers: au 1 d'or au griffon de sa.; au canton de gu., ch. d'un monde d'or; au 2 d'arg. au chapeau de gu.; au 3 d'azur à trois boules d'or; au 4 d'azur à trois poissons d'arg., entrelacés en triangle et soutenus d'une terrasse d'arg.; au 5 (en forme de surtout) coupé: *a.* d'azur à une couronne d'or., *b.* d'arg. à un serpent d'azur, plié en rond; au 6 d'herm. plein; au 7 d'azur à deux lions léopardés d'or, l'un sur l'autre; au 8 d'arg. à trois volcans rangés au nat., jetant des flammes; au 9 d'or au lion de gu., tenant de ses pattes une arbalète au nat., en pal. Trois cq. cour. **C.:** 1° un lion iss. de gu., supp. de sa patte dextre un monde d'or; 2° un oeil au nat., entre un vol d'arg.; 3° deux bras, celui à dextre de carn., jusqu'au coude, paré d'azur,

retr. d'arg., celui à sen. arm. d'arg., les mains tenant ensemble un chapeau de gu. **S.**: à dextre un lion reg. de gu.; à sen. un griffon reg. de sa., bq. d'or.

Cronstein — *Prusse.* Ec.: aux 1 et 4 d'azur à une pirамide d'arg., cour. d'or; aux 2 et 3 de gu. à l'aigle ép. d'arg., chaque tête cour. d'or. Sur le tout d'arg. à un homme iss. de carn., iss. d'une eau au nat., tenant de sa main dextre une hache. **C.**: 1° un cygne iss. et cont. d'arg.; 2° l'aigle ép.

Cronstein *dit* **Delchmann** — *Brunswick, Prusse* (An., 1686.) Ec.: aux 1 et 4 d'azur à une pirамide d'arg., cour. d'or, soutenue d'une terrasse de sin.; aux 2 et 3 de gu. à l'aigle ép. d'arg., surm. d'une couronne d'or. Sur le tout d'or à un sauvage de carn., ceint et cour. de lierre, tenant une massue posée sur son épaule, iss. d'une eau au nat. en p. Deux cq. cour. **C.**: 1° un cygne iss. et cont. d'arg., le vol ouv.; **l.** d'arg. et d'azur; 2° l'aigle ép., surm. de la couronne; **l.** d'arg. et de gu.

Cronstern [anciennement **Schreiber**] — *Dan.* (An., 28 fév. et 7 mars 1760.) Parti: au 1 coupé: *a.* d'azur à un ange iss. d'arg., tenant de sa main dextre une plume à écrire d'or; *b.* de gu. au lion d'or, tenant de sa patte dextre une couronne de laurier de sin.; à la fasce d'azur, br. sur le coupé et ch. de trois roses d'arg., tigées et feuillées de sin., surm. chacune d'une étoile d'or; au 2 coupé: *a.* comme la section précédente *b.*; *b.* d'azur à un senestrochère, arm. au nat., mouv. d'une nuée, et tenant une hallebarde d'arg., en bande, le fer à sen. Sur le tout d'arg. à trois livres reliés de sa., dorés sur tranche, l'un sur l'autre. Cq. cour. **C.**: l'ange iss., entre deux prob., coupées d'arg. sur azur.

Cronstjerna — *Suède* (Barons, 1653. M. ét. en 1752.) Ec.: au 1 d'arg. à un cavalier, arm. de toutes pièces d'or, au baudrier de gu., tenant un drapeau flottant de gu. et monté sur un cheval galopant au nat., houssé de gu.; aux 2 et 3 d'azur à une étoile (5) d'or en chef et une couronne du même en p.; au 4 d'arg. à un cerf naiss. au nat. Sur le tout d'azur à une autruche cont. d'arg., posée sur une terrasse de sin., la tête tournée à dextre, tenant en son bec un fer-à-cheval au nat. Deux cq. cour. **C.**: 1° deux bras, celui à dextre arm. d'arg. et celui à sen. d'or, les mains de carn. supp. ensemble une couronne d'or, et une étoile d'or suspendue à la couronne par une chaine du même; 2° un cerf iss. d'or, entre deux guidons de gu.

Cronström — *Suède* (Baronet, 1720. M. ét. en 1768.) Ec.: au 1 d'or à deux épées accostées d'arg., garnies de sa.; au 2 d'azur à une grue avec sa vigilance d'arg.; au 3 de sa. à deux clés accostées d'or, les pannetons en bas à dextre; au 4 d'arg. à la fasce crén. de gu., maçonnée de sa. A la bord. d'arg., ch. de vingt-cinq tourt. de gu. Sur le tout coupé: *a.* de sin. à une couronne d'or, *b.* d'arg. à un chevron ondé et renv. d'azur, acc. en chef d'une colline du même. Deux cq. cour. **C.**: 1° deux flèches d'arg., passées en saut., surm. d'une étoile (5) d'arg.; 2° un vol à l'antique, d'or et de gu. **S.**: à dextre un lion reg. d'or lamp. de gu.; à sen. un griffon reg. d'or.

Cronthal barons **de Crizzo** — *Aut.* Ec.: aux 1 et 4 d'azur au lion d'or, supp. de sa patte une couronne du même, celui du 1 cont.; aux 2 et 3 de gu. à une couronne d'or. Sur le tout coupé: *a.* d'azur à l'aigle de sa., cour. d'or, tenant de chaque serre un drapeau, celui à dextre de sa., celui à sen. d'or; *b.* d'arg. à un porc-épic au nat. Trois cq. cour. **C.**: 1° trois plumes de paon au nat.; 2° l'aigle tenant les drapeaux; 3° le lion du 4, iss. **L.**: à dextre d'arg. et d'azur, à sen. d'or et de gu. **S.**: à dextre une aigle de sa., bq. et m. d'or; à sen. un lion d'or.

Cronwinkel, v. **Preysing zu Alten-Preysing.**

Croo (de) — *Holl.* D'or à une cornelle de sa. Cq. cour. **C.**: une cornelle ess. de sa.

Croo (la) — *Middelbourg.* D'arg. au saut. de gu., cant. de quatre annelets de sa. **C.**: un écusson des armes, entre un vol de sa. et d'arg.

Croock — *Holl.* D'arg. à trois meriettes de sa. (*Arm. v. G.*)

Croock (de) — *Gand.* D'azur au lion d'arg. — *Ou:* Ec.: aux 1 et 4 de sa. au lion d'arg.; aux 2 et 3 d'arg. au saut. de gu. Sur le tout d'azur au lion d'arg.

Croock ou **Krook** — *Utrecht, Middelbourg.* Coupé: au 1 d'azur au lion léopardé d'or; au 2 d'arg. à une grue de sa. avec sa vigilance au nat., posée sur une terrasse de sin. Cq. cour. **C.**: la grue [La branche de *Middelbourg* portait en cimier un lion iss. d'or.] **L.** d'or et d'azur [Comp. **Krook van Harpen.**]

Croock d'Oostweert — *Amsterdam* (M. ét.) D'azur à un cygne d'arg., bq. et m. de gu.

Croockewit — *Amsterdam.* D'azur à deux piques, passées en saut., et deux cornes de boeuf accostées et affr., br. sur le tout.

Croocq (de) ou **de Crocq** — *Furnes.* D'arg. au chev. de sa.

Crook — *Flandre.* De sa. au lion léopardé d'arg.; au chef du même, ch. d'un saut. de gu.

Croonen (van) — *Flandre.* D'arg. à la bande d'azur, ch. de trois couronnes d'or, posées chacune en barre.

Croonenberg (van) — *Holl.* D'azur à la croix brét. d'or, acc. au 1 d'une couronne du même. **C.**: une couronne d'or, doublée de gu.

Croonendael (van)—*Brab. Armes anc.*: D'arg à la fasce haussée de gu., ch. d'une couronne d'or et acc. de neuf pièces de vair d'azur, 4 en chef soutenues de la fasce et cinq en p., 3 et 2; — *ou:* D'arg. à la fasce haussée d'or, acc. de neuf pièces de vair d'azur, 4 en chef soutenues de la fasce et cinq en p., 3 et 2; au fr.-q. de gu. ch. d'une couronne d'or. — (Vicomtes *de Vlieringhe et de Breedthout,* 2 oct. 1681.) Ec.: aux 1 et 4 de vair; aux 2 et 3 de gu. à une couronne d'or. **C.**: un bonnet de gu., retr. de vair. — Par lettres patentes du 30 août 1651, le roi d'Espagne, Philippe IV, accorda à *Henri de C.*, le droit de faire soutenir ses armes par deux femmes coiffées à l'antique, vêtues de robes diaprées d'or et d'un manteau royal de gu., doublé et bordé de vair. Par autres lettres du 3 avril 1660, ledit *Henri de C.*, obtint la permission de les faire soutenir, à dextre par un homme, arm. de toutes pièces d'or, revêtu d'un manteau royal de gu. doublé et bordé de vair, tenant de sa main dextre l'écusson et de la sen. une bannière de vair; et à sen. par une femme coiffée en cheveux, vêtue d'une robe diaprée d'or et d'un manteau royal de gu. doublé et bordé de vair, tenant de sa main dextre une bannière de gu. ch. d'une couronne d'or et de sa sen. l'écusson. **D.**: LAET CROONEN DAELEN [Comp. **d'Elderen** *dit* **Croonendael.**]

Croonman — *P. d'Overyssel.* Les armes de **Cronmann** en *Livonie.*

Croos (de) — *Furnes, Bruges.* D'or à la fasce brét. et c.-brét. d'azur, acc. de trois hures de sanglier de sa., les deux du chef affr.

Crooswyck (van) — *Holl.* D'arg. à dix los. de sa., accolées et aboutées, 3, 3, 3, 1. **C.**: une los. de sa., entre un vol d'arg. et de sa.; *ou,* un cygne iss. d'arg., bq. et coll. de gu., le vol levé.

Crooy — *Holl.* Parti: au 1 d'arg. à la fasce de gu., acc. de trois meriettes de sa.; au 2 d'azur à un faucon ess. d'or sur une terrasse de sin.

Crop — *Holl.* D'azur à une colombe d'arg., la poitrine enflée.

Cropet, v. **Croppet.**

Cropieres — *Auv.* De gu. à la croix alésée d'or.

Cropley — *Middlesex* (Baronet, 7 mai 1661. M. ét. au mois de déc. 1713.) D'arg.; au chef de gu., ch. de trois chouettes du champ. **C.**: un chat sauvage pass., d'herm.

Croppet — *Genève* D'or à trois quintefeuilles d'azur. (dentes.

Croppet d'Irigny — *Lyonnais.* Les armes précé-

Croppet de Pontournis — *Lyonnais.* Ec.: aux 1 et 4 d'or à trois quintefeuilles d'azur; aux 2 et 3 d'azur à trois fasces ondées d'arg.; au chef d'or, ch. de trois étoiles de gu.

Croppet de Varissan — *Lyonnais* (An., 1615.) D'or au chev. de gu., acc. de trois quintefeuilles d'azur

Cropte (de la) marquis **de Chantérac** — *Périgord.* D'azur à la bande d'or, acc. de deux fleurs-de-lis du même. **T.**: deux femmes de carn., les cheveux épars.

Croquet — *Fl. fr.* D'arg. à trois roses d'azur.

Croquet de Belligny — *Lyonnais.* v. **Crocquet de Belligny,** à *Martinique.*

Croquet de Guyancourt — *Ile-de-Fr.* De gu. à trois grappins d'or.

Croquet, v. **Crocquet.**

Croquevillain — *Tournaisis.* De sa. à la croix d'arg.

Croquevillain — *Tournaisis.* Ec. d'or et de sa, le 1 ch. d'une meriette de sa. — *Ou:* Ec. d'arg. et de sa.

Cros (de) — *Auv.* D'arg. à trois chev. de sa.; au lambel d'azur en chef.

Cros (de) — *Forez.* D'azur à trois chev. d'or, acc. de trois coquilles du même.

Cros (de) — *France.* D'or à six couronnes de laurier de sin.

Cros (du) — *Agénais, Rouergue.* D'azur au lion d'or, cour. du même. — *Ou:* D'azur au lion d'or, cour. du même, acc. de douze bes. du même, rangés en orle.

Cros (du) — *Dauphiné.* D'azur à deux serpents d'arg., mis en caducée, acc. dans leurs replis de deux grenades d'or, ouv. de gu., en chef, et d'une autre, du même, dans le repli de la p.

Cros (du), v. **Bedouze du Cros.**

Cros (du) de Bérail — *Guyenne, Gasc.* D'azur au lion d'or, cour. du même.

Cros-Montmars (du) — *Forez.* D'arg. à une rose de gu., tigée et feuillée de sin.

Crosat de Thiers — *Lang., Bret.* (Marquis de *Moy* en Pic. et de *Carman* en Bret., barons de *Beaumanoir.*) De gu. au chev. d'arg., acc. de trois étoiles du même.

Crosbie baron **Brandon** — *Irl.* (Baron, 16 sept. 1758. M. ét. le 3 mai 1832.) Les armes de **Crosbie** comte **de Glandore.**

Crosbie comte **de Glandore** — *Irl.* (Baron *Brandon*, 16 sept. 1758; vicomte *Crosbie*, 30 nov. 1771; comte de *G.*, 22 juillet 1776. M. ét. le 23 oct. 1815.) D'arg. au lion de sa., acc. en chef de deux mains dextres appaumées de gu. **C.:** trois épées, dont deux passées en saut., les pointes en bas, et la troisième br. en pal, la pointe en haut, liées d'un serpent au nat. **S.:** deux léopards reg. au nat., coll. de couronnes d'or et enchaînés du même. **D.:** INDIGNANTE INVIDIA FLOREBIT JUSTUS.

Crosbie de Maryborough — *Irl.* (Baronet, 1630.) Les armes précédentes, sans supports ni devise.

Crose de Lincel — *Prov.* Les armes de **de Croux** ou **Croso.** (d'arg.

Croserans — *P. de Vaud.* De sa. à trois bandes

Crosey — *Franche-Comté* (M. ét. au 19e siècle.) D'arg. à un ours ramp. de sa., arm. et lamp. de gu.

Crosina (Barons) — *Allem.* Ec.: aux 1 et 4 d'azur à un tronc d'arbre coupé, au nat., en pal, sommé d'une croisette pattée de gu. et senestré d'un rameau de laurier de sin., en pal, le tout soutenu d'une terrasse de sin.; aux 2 et 3 de gu. à la fasce d'arg., acc. de trois boules du même. Sur le tout un écusson d'or, cour. du même et ch. d'une aigle ép. de sa. Trois cq. cour. **C.:** 1° les meubles du 1; 2° l'aigle ép., chaque tête diadémée d'or; 3° cinq pl. d'aut., alt. de gu. et d'arg.; entre deux prob. coupées alt. d'or et de sa. **L.:** à dextre d'arg. et de gu., à sen. d'or et d'azur.

Crosne — *Orléanais.* D'azur à la fasce d'arg.

Crosnl — *Padoue.* D'arg. à deux lions affr. de gu., jouant de la patte.

Crosnier — *Bret., Martinique, Guadeloupe* (Conf. de nob., 12 nov. 1757.) D'or à un croc de batelier de sa., le croc en bas et à sen.

Croso, v. **de Croux.**

Crossard (Barons) — *Aut.* D'arg. à un vautour ess., au nat., acc. de deux fleurs-de-lis d'azur et de deux étoiles du même, les fleurs-de-lis aux 1 et 4, les étoiles aux 2 et 3 cantons. Cq. cour. **C.:** trois pl. d'aut., une d'arg. entre deux d'azur. **L.** d'arg. et d'azur. **D.:** AD GLORIAM VOLANDO.

Crosse — *Tournai.* De gu. à une cigogne d'or, bq. d'arg.

Crosse — *Londres* (Baronet, 13 juillet 1713. M. ét. le 12 mars 1762.) Ec. d'azur et d'arg.; chaque quartier d'azur ch. d'une croix ancrée du sec. **C.:** une cigogne d'azur, la patte dextre posée sur une croisette ancrée d'arg.; le tout soutenu d'un chapeau de tournoi de gu., retr. d'herm.

Crosse-Ronvaulx (de la), v. **von Gross-Rauspach.**

Crossley — *Yorkshire* (Baronet, 23 janv. 1863.) De gu. au chev. denché d'herm., acc. en chef de deux croix recr. d'or et en p. d'un flanchis du même. **C.:** une biche iss., au nat., le corps ch. de deux fasces d'or, et tenant entre ses pattes une croix recr. d'or. **D.:** OMNE BONUM AB ALTO.

Crostel — *P. de Vaud.* Parti d'or et d'azur; à un cor-de-chasse de l'un en l'autre, l'embouchure à dextre. **C.:** le cor-de-chasse parti.

Crotay (du) de Blainville — *Norm.* De gu. à trois paons rouants d'arg.

Crotta — *Genève.* D'azur au lion d'or, tenant de sa patte sen. une banderole d'arg.

Crotta — *Venise* (An., 1649.) D'azur à un mont de trois coupeaux de sin., chaque coupeau sommé d'un cyprès du même; ledit mont percé d'une caverne de sa. dans laquelle on voit un lion couché d'arg.; le tout soutenu d'une terrasse de sin.

Crotti — *Milan.* D'or au lion de sa., tenant de ses pattes un listel d'arg., flottant au-dessus de sa tête, inscrit des mots SERVA MANDATA.

Crotus — *P. d'Erfurt.* D'arg. à un senestrochère, paré d'or, iss. d'une nuée d'azur, mouv. du flanc, la main de carn. empoignant un huchet de sa., eng., vir. et pavillonné d'or.

Crotz (des) du Chon [ou **d'Uchon**] — *Bourg.* D'azur à la bande d'or, ch. de trois écrevisses de gu. et acc. de trois molettes d'or.

Crouail — *Maine.* De gu.; au chef d'arg., ch. de trois corbeaux de sa.

Crouëzé de Boiezen — *Bret.* D'azur à la croix engr. d'arg., cant. de quatre roses du même.

Crouëzé de la Mailliardière — *Bret.* D'arg. à la fasce de sa., ch. de trois quintefeuilles du champ et acc. de trois molettes du sec.

Croupet — *Maine.* D'azur à trois grappes de raisins d'or, les deux du chef brisées d'une étoile d'arg.

Crousaz (Barons **de**) — *P. de Vaud, Prusse.* De gu. à une colombe d'arg. Cq. cour. **C.:** un griffon iss. d'or.

Crousaz (de) — *P. de Vaud.* D'arg. à deux chev. diminués de gu., alésés et entrelacés, le premier montant et sommé d'un arbre de sin., le sec. renversé et soutenu d'un tertre de trois coupeaux de sin.; les chev. accostés de deux roses de gu.

Crousaz-Chexbres (de) — *P. de Vaud.* D'azur à une colombe, le vol levé, acc. en chef de deux étoiles (3) et en p. d'un croiss. versé, le tout d'arg.

Crousaz de Corsier — *P. de Vaud.* D'azur au chev. d'or, soutenu d'un pal du même et sommé d'une colombe d'arg. **C.:** une colombe d'arg., le vol levé.

Crouseilhes (Barons **de**), v. **Dombidau** barons **de Crouseilhes.**

Crousillac — *Lang.* (An., 1719.) D'arg. au chev. d'azur, ch. de deux épées du champ, garnies d'or, et acc. de trois croisettes tréflées de gu.

Crousnilhon — *Prov.* D'arg. à la croix potencée de gu., cant. de quatre croisettes du même.

Croutève — *Norm.* D'azur à l'aigle ép. d'arg., bq. et m. de gu.; au chef du même, ch. d'un croiss. d'arg. entre deux étoiles d'or.

Croux (de) ou **Croso** — *Genevois.* D'azur à une fasce haussée dans l'écu, soutenue de trois pals, et acc. de trois étoiles rangées en chef, le tout d'or.

Crouy — *Compiègne.* Coupé: au 1 d'arg. fretté de gu.; au 2 d'azur au croiss. d'or, acc. de trois étoiles d'arg.

Crouy-Chanel, v. **Croy.**

Croville — *Norm* D'arg. à la croix engr. de gu.

Crowe de Llanherne — *Cornouailles* (Baronet, 8 juillet 1627. M. ét.) De gu. au chev. d'or, acc. de trois coqs d'arg. **C.:** un coq d'arg., crêté, barbé et m. d'or.

Crowhurst (Vicomte), v. **Pepys** comte **de Cottenham.**

Croy (Comtes) — *Aut.* Parti d'arg. et de gu. **C.:** une corneille de sa., le vol levé, cour. d'or, sommée d'un éventail palé d'arg. et de gu. de quatre pièces.

Croy — *Brab.* (Comtes: de *Chimay*, 1470; de *Beaumont*, 1518; de *Roeux*, 24 fév. 1530; de *Solre-le-Château*, 3 nov. 1590; — marquis: d'*Aerschot*, 1518; de *Renty*, 1532; d'*Havré*, 1574; — ducs: de *Cambray*, 1510; d'*Aerschot*, 1533; de *Croy*, juillet 1598; d'*Havré*, 1627 et 1645; ducs français, nov. 1773; — princes: de *Chimay*, avril 1486; d'*Havré*, 6 août 1594; du St.-Empire, 30 mars 1664; de *Solre*, 14 nov. 1677.) Ec.: aux 1 et 4 d'arg. à trois fasces de gu. (*Croy*); aux 2 et 3 d'arg. à trois doloires de gu., les deux du chef adossées (*Renty*). Cq. cour. **C.:** une tête et col de chien braque de sa., coll. et bouclée d'or, languée de gu.; entre un vol-banneret de gu. et d'arg. *Manteau* de gu., doublé d'herm., sommé de la couronne princière. **D.:** SOUVENANCE. [La branche de *France* porte: aux 1 et 4 c.-éc. de *Lalaing* et de *Croy*; aux 2 et 3 c.-éc. de *France* et d'*Albret* et sur le tout de *Bretagne*. Sur le tout fascé d'arg. et de gu., de huit pièces (*Hongrie*). **D.:** JE MAINTIENDRAY.]

Croy ou **Crouy-Chanel** (Princes) — *Dauphiné, Aut.* Ec.: au 1 d'azur à trois fleurs-de-lis d'or; au 2 burelé d'arg. et d'azur; au lion de gu., cour. d'or, br. sur le burelé; au 3 d'arg. à la fasce bandée de gu. et d'or; au 4 de gu. plein. Sur le tout fascé d'arg. et de gu., de huit pièces. L'écu timbré de la couronne de St.-Etienne de Hongrie. **T.:** deux hommes d'armes, tenant chacun une banderole.

Croy-Dulmen — *Westphalie* (Ducs français, 1768; princes, 9 avril 1846.) D'arg. à trois fasces de gu. **D.:** SOUVENANCE.

Croy (Ducs **de**), v. **Arenberg.**

Croye (ter) — *Bois-le-Duc.* Parti: au 1 d'azur à une Fortune de carn., posée sur une boule d'arg. et tenant un voile du même au-dessus de sa tête; au 2 d'arg. à trois croisettes pattées de sa.

Croyengreif — *Pom.* (An., 30 mars 1670. M. ét. vers 1700.) D'arg. à trois fasces de gu.; au griffon de gu., br. sur les fasces, et à la bande d'azur, br. sur le tout. Cq. cour. C.: un sauvage iss., de carn., ceint et cour. de lierre, arm. d'une massue; entre un vol coupé, à dextre de gu. sur arg., à sen. d'arg. sur azur. L. conformes aux émaux du vol.

Croyson — *Savoie.* D'azur à trois grenades d'or.

Crozailles de Loubens — *Toulouse.* D'or à la croix alésée de gu., anglée de flammes du même et cant. de quatre têtes d'Eole de carn., soufflantes sur les flammes.

Crozant de Bridiers — *Berry, Limousin.* D'or à la bande de gu. C.: une tête de licorne d'or. S.: deux lions d'or.

Crozat — *Dauphiné.* De gu. à la croix d'or, les extrémités terminées en croissant. D.: CRUX COELORUM MIHI CLAVIS ERIT.

Crozat de Creissel — *Lang.* D'azur à l'aigle d'arg., acc. en p. d'une croisette du même.

Croze — *Pic.* De gu. à un chien barbet d'arg.

Crozet — *Toulouse.* De gu. à trois bandes d'arg., ch. de sept croisettes de sa., 2, 3 et 2.

Crozet (du) — *Forez.* Echiq. d'or et d'azur.

Crozet (du) — *Forez.* D'azur à une vache pass. d'or, acc. en chef d'un lambel de cinq pendants du même.

Crozet (du) — *Auv.* D'azur à la bande d'arg., ch. de trois roses de gu.

Crozon (Comtes de), v. **Léon** et **de la Porte** — comtes **de Crozon.**

Cruce (van de) — *Flandre.* D'arg. à la croix de sa., cant. de quatre molettes (5) de gu.

Cruchten (van) — *Holl.* De sa. à deux bandes d'or.

Cruchten (van) — *Arnhem.* D'or au chev. de gu., acc. de trois hures de sanglier de sa. C.: une hure de sanglier de sa.

Crucius — *Leyde.* De sin. à la fasce de gu., acc. en chef d'un agneau pass. d'arg. et en p. d'une croix pattée du même. Cq. cour. C.: l'agneau, iss.

Crucyn — *Pol.* D'azur à une croix pattée alésée d'arg. Cq. cour. C.: la croix.

Crüdner, v. **Krufft** *dit* **Crüdner.**

Crües du Tancy — *Forez, Bresse, Bugey.* D'or au pal de gu., ch. de trois croisettes d'arg.

Cruesen — *Limb.* D'or à trois pals de gu.; au chef de sin, ch. de trois bes. d'arg.

Crugeot de Villemans — *Art.* D'azur à trois quintefeuilles d'or.

Crugot — *Bret.* D'azur au saut. d'arg., cant. en chef d'un annelet du même et en flancs et en p. d'une tête d'épervier d'or.

Cruguiel — *Bret.* D'arg. à une fleur-de-lis de gu., cant. de quatre oiseaux affr. du même.

Crugy de Marcillac, v. **Marcillac.**

Cruilles — *Catalogne.* De gu. à neuf croisettes d'arg.

Cruiner — *Hattem (Gueldre).* D'arg. à la fasce de gu., acc. de trois boucs ramp. de sa., accornés d'or.

Cruise — *Holl.* De gu. à un membre d'aigle d'or, la griffe en bas. C.: le meuble de l'écu, entre un vol d'arg.

Cruise ou Kruise — *P. d'Overyssel.* De sa. à trois crampons d'arg.; au chef d'or. C.: un loup iss. de sa, langué de gu.; *ou* (*Arm. v. G.*) un crampon d'arg., entre un vol d'or.

Cruissel — *Frise.* Parti: au 1 de sin. à un poisson sans tête, d'arg., posé en pal, surm. d'une couronne d'or; au 2 d'azur à une étoile d'or. C.: l'étoile.

Crul de Burgst — *Brab. sept.* Parti: au 1 d'arg à un arbre de sin., accolé d'un serpent (*Crul*); au 2 d'azur à une tour d'arg. (seigneurie de *Burgst*).

Crul, v. **Krul.**

Crull — *Holl.* D'arg. à une tête humaine de carn., posée de profil, cour. de feuillage de sin. C.: la tête, entre un vol d'arg. [V. **Hofstede-Crull** et **Krull.**]

Crull — *Prusse* (An., 1704.) D'azur à trois étoiles d'or. Cq. cour. C.: un vol de sa. L. d'or et de sa.

Cruls — *Holl.* D'azur à trois merlettes d'arg.

Cruls, v. **Croels.**

Crumeur — *Bret.* De sa. à trois roses d'arg.

Crümmel de Rechtersheim — *Westphalie.* D'azur à six feuilles de nénuphar d'arg. Cq. cour. C.: une tête et col de cheval d'or; *ou* un col de cygne d'or, la tête remplacée par une rose de gu. L. d'or et d'azur.

Crümmel de Rolff — *Westphalie.* D'arg. à une croix gringolée de gu. C.: une botte de gu., éperonnée d'arg., le pied en haut.

Crumminga — *Frise.* De gu. à une fleur-de-lis d'or en chef et deux croiss. adossés d'arg. en p. C.: la fleur-de-lis.

Crumminga — *Ostfrise.* Coupé: au 1 d'azur au lion naiss. d'or, mouv. du coupé; au 2 d'or à deux fleurs-de-lis accostées d'azur. C.: une fleur-de-lis d'or, devant sept guidons alt. d'azur et d'or.

Crumpipen — *Bruxelles* (Baron, 1794.) D'or à une enclume de sa. (de gu.

Crupelant — *Bruxelles.* D'arg. à trois quartefeuilles

Crusert, v. **Cruysser.**

Crusols — *Toulouse.* D'azur; au chef dentelé d'or; à la bord. de gu., ch. de neuf croisettes d'arg.

Crussol ducs **d'Uzès** — *Lang.* (Vicomtes d'*Uzès*, 1483; ducs, 1565; pairs, 1572 et 1638.) Ec.: aux 1 et 4 parti: *a.* fascé d'or et de sin. (*Crussol*), *b.* d'or à trois chev. de sa. (*Levis*); aux 2 et 3 c.-éc., d'azur à trois étoiles d'or, rangées en pal (*Gourdon*), et d'or à trois bandes de gu. (*Genouillac*). Sur le tout de gu. à trois bandes d'or (*Uzès*) [V. **Bastet de Crussol.**]

Crussy — *Ile-de-Fr.* Ec.: aux 1 et 4 d'azur à trois roses d'arg.; aux 2 et 3 d'or à trois fasces de gu.

Cruts — *Maestricht.* D'or à une croix pattée alésée de gu. C.: un vol, de gu. et d'or.

Cruuce (van de), v. **van de Cruce.**

Cruus d'Edby — *Suède.* Parti: au 1 de gu. à une demi-fleur-de-lis d'or, mouv. du parti; au 2 échiq. de sa. et d'or. C.: deux prob. tiercées en fasces: de gu., d'or et de sa.

Cruus de Gudhem — *Suède* (Barons, 1651. M. ét. en 1695.) Ec.: aux 1 et 4 d'azur à un cavalier, arm. de toutes pièces, monté sur un cheval galopant, et déchargeant un pistolet, le tout d'arg.; les meubles du 4 cont.; aux 2 et 3 de gu. au lion naiss. d'or, tenant une épée d'arg., garnie d'or, mouv. d'une eau au nat., en p., le lion du 2 cont. Sur le tout parti: *a.* d'azur à une demi-fleur-de-lis d'or, mouv. du parti; *b.* échiq. de gu. et d'or de six tires, chacune de trois points. Deux cq. cour. C.: 1° un épi d'or, tigé et feuillé de sin.; entre deux prob. coupées, à dextre d'azur sur or, à sen. d'arg. sur gu.; 2° un lion iss. d'or, lamp. de gu., tenant de ses pattes une bannière d'arg.

Cruwel de Gymborn, v. **Kroel de Gymmen.**

Crux — *Norm.* D'azur à deux bandes d'arg., acc. de sept coquilles du même, rangées en bandes, 1, 3 et 3.

Crux — *Nivernais.* D'or à trois fasces de vair; au chef d'herm.

Crux — *Bourg.* Coupé: au 1 d'arg. à trois mouch. d'herm. de sa.; au 2 fascé de sa. et d'or.

Cruybeeck (van) — *Holl.* D'or à la bande d'azur, ch. de trois roses d'arg., bout. et barbées du premier, alternant avec deux demi-fleuré-de-lis d'or, défaillantes à sen., posées dans le sens de la bande. C.: une rose de l'écu (*Arm. v. G.*)

Cruyce (van den) — *Anvers* (An., 23 avril 1598.) D'azur à la croix ancrée d'or. Cq. cour. C.: la croix de l'écu. S.: deux licornes d'arg., accornées, onglées, crinées et caudées de gu. D.: IN CRUCE SALUS.

Cruyce (van den) — *Anvers* (M. ét. le 4 mai 1685.) D'azur à la croix ancrée d'or. Cq. cour. C.: la croix. S.: deux aigles de sa., bq., m. et cour. d'or, tenant chacun une bannière écartelée: aux 1 et 4 d'azur à la croix ancrée d'or; aux 2 et 3 d'or à la bande de gu., ch. de trois maillets d'arg., posés dans le sens de la bande, et acc. en chef d'un écusson de sa. au lion d'arg., arm., lamp. et cour. d'or; et sur le tout des quartiers d'azur à deux fleurs-de-lis d'arg., 1 en chef à sen. et 1 en p., au fr.-q. de gu., ch. de huit bill. d'or.

Cruyce (van der) — *Zél.* Ec.: au 1 d'azur à deux houlettes d'or, passées en saut.; au 2 d'arg. à une croix pattée alésée d'azur; au 3 d'arg. à trois trèfles de sin.; au 4 de gu. à un cheval pass. d'arg.

Cruyce [Cruisse] de Waxières (van der) — *Flandre.* D'azur à la croix alésée d'arg.; au chef du premier, ch. de deux étoiles du sec.

Cruycen (van der) — *Brab* D'arg. au saut. de gu., cant. de quatre roses du même.

Cruyck — *Schiedam.* D'azur à trois cruches d'arg., l'anse à sen.

Cruyckenborch (Comtes de), v. **Fourneau** comtes **de Cruyckenborch.**

Cruydenier *dit* **Nicolai** — *Dordrecht, Bois-le-Duc.* D'azur à une arbalète d'or, posée en pal, acc. en chef de deux étoiles du même.

Cruyningen (van) — *Zél., Flandre.* D'or à trois pals de sa. Cq. timbré d'une couronne de gu. C.: un buste de More, hab. aux armes de l'écu, tort. d'arg., entre un vol-banneret d'or.

Cruypenning — *Holl.* D'or à la fasce brét. et c.-brét. de gu. C.: un buste de More, hab. de gu., au rabat d'arg., bout. d'or, tort. de gu. et d'or, les rubans flottants à sen.

Cruys — *Amsterdam.* Ec.: aux 1 et 4 d'arg. à la croix ancrée d'azur; aux 2 et 3 d'arg. au chev. d'azur, ch. de trois bes. d'or, et au chef de gu. Brl. d'arg.

et d'azur. **C.:** la croix ancrée. **L.** d'arg. et d'azur.

Cruys — *Frise.* Parti : au 1 d'or à la demi-aigle de sa., mouv. du parti ; au 2 coupé : *a.* de gu. à une épée d'arg., garnie d'or, posée en pal ; *b.* d'azur à un rabot d'or, posé en fasce. **C.:** l'épée.

Cruys (van der) — *Holl.* De gu. à deux fasces d'arg.

Cruys (van der) — *Deventer.* D'azur à trois croisettes écotées d'arg. **C.:** un vol d'arg.

Cruyshoek (van) — *Holl.* D'arg. à la croix d'azur, cant. de quatre croisettes du même.

Cruyskerckeu (van) — *Leyde.* De sin. à une étoile (8) d'arg., acc. de trois flanchis d'or, le tout surm. d'un lambel du même. **C.:** l'étoile.

Cruyslander — *Holl.* Parti : au 1 d'or à une étoile d'arg., acc. en chef de deux flanchis de gu. et en p. d'un cheval galopant du même ; au 2 d'arg. à un trèfle de sin., acc. de trois fers-à-cheval d'azur.

Cruyssel, v. **Cruissel.**

Cruysser ou **Cruysert** — *Schiedam.* D'or à quatre croisettes potencées de gu., 1, 2 et 1.

Crux (de la) — *Castille.* D'or à la croix alésée de gu., acc. en p. d'une tête de serpent de sin., posée en fasce ; à la bord. du sec., ch. de huit étoiles (8) du champ.

Cryger — *Rotterdam.* Coupé : au 1 de gu. à un chevalier iss., posé de front, arm. de toutes pièces, mouv. du coupé, coiffé d'un casque panaché, portant un baudrier de gu., tenant de sa main dextre une épée levée ; au 2 de sin. à un poisson nageant cont. d'arg., cour. d'or.

Cryoels — *Flandre.* Ec.: aux 1 et 4 de sin. à une tour de deux étages d'or, couverte d'un toit pointu ou d'un dôme du même (*Cryoels*) ; aux 2 et 3 de gu. à un fascé-ondé d'arg. et d'azur de cinq pièces en p., et une flèche d'arg., posée en pal, enfoncée dans ledit fascé-ondé (*ou*, aux 2 et 3 de gu. à un arbre sec d'arg., terrassé du même, *ou bien* de gu. à deux fasces ondées d'arg., acc. en chef d'une étoile à cinq rais du même.)

Cryters — *Louvain.* Coupé, d'or à trois fleurs-de-lis rangées de gu., sur arg. à une rose de gu. ; à la fasce d'azur, br. sur le coupé.

Csáky de Keresztcg — *Hongrie* (Comtes, 1560.) D'azur à une tête de Tartare de carn., posée de profil, le col dégouttant de sang, coiffé d'un bonnet albanais de gu., houppé d'or, retr. d'herm. Cq. cour. **C.:** le meuble de l'écu.

Csatth de Kozmatelke — *Transylvanie.* De gu. au lion d'or, brandissant un sabre d'arg. et soutenu d'une terrasse de sin. **C.:** le lion, iss. **L.** d'or et de gu.

Cseeh de Sternheim, v. **Sternheim.**

Cselesta de Cselestin — *Silésie* (Barons, 1718 et 1767.) D'azur à la fasce d'arg., ch. de trois étoiles du champ. Cq. cour. **C.:** une étoile coupée d'arg. sur azur, entre deux prob., coupées alt. d'arg. et d'azur.

Csergheö de Nemes-Tacskánd — *Hongrie.* D'azur à un mont de trois coupeaux de sin., le coupeau du milieu sommé d'une couronne d'or ; et un bras arm. d'arg., le coude posé sur la couronne, la main de carn. tenant par les cheveux une tête de Turc coupée au nat., dégouttante de sang ; le tout acc. en chef à dextre d'un croiss. d'arg. et à sen. d'une étoile d'or. Cq. cour. **C.:** un bras, arm. d'arg., posé sur le coude, la main de carn. tenant un cimeterre d'arg., enflant une tête de Turc coupée, dégouttante de sang ; le tout entre un vol de sa., l'aile dextre ch. d'un soleil d'or et l'aile sen. d'un croiss. d'arg. **L.** d'or et d'azur.

Csergö — *Hongrie* (An., 1809.) Parti : au 1 d'azur au lion d'or, brandissant un cimeterre ; au 2 de gu. à une forteresse, sommée d'une pique supp. une tête de Turc, le tout au nat.

Csismanits — *Serbie.* Coupé d'or sur gu. ; l'or ch. d'une licorne naiss. de sa., accornée, crinée et onglée de gu., mouv. du coupé. Cq. cour. **C.:** un dragon iss. (sans pattes) d'or, allé du même, bq. de gu. **L.** d'or et de gu.

Csollich — *Aut.* (Barons autrichiens, 15 sept. 1810 ; rec. de nob. hongroise, 21 juillet 1820.) Coupé : au 1 de gu. au pal d'arg., ch. d'une fasce d'azur ; cette fasce surch. d'une flèche renv. d'arg., empennée de gu., accostée en chef de deux étoiles (8) d'or et acc. en p. d'un croiss. figuré montant d'arg. ; au 2 d'or au lion de gu. soutenu d'un tertre de sin. Cq. cour. **C.:** trois pl. d'aut. : d'arg., de gu. et d'or. **L.:** à dextre d'arg. et de gu., à sen. d'or et de gu.

Csörgeö — *Hongrie.* D'azur à un rocher s'élevant d'une eau, le tout au nat. ; le champ chapé-ployé d'or, ch. à dextre d'une demi-aigle de sa., bq. et m. de gu., cour. d'or, mouv. du chapé, et à sen. un lion naiss. de gu., cour. d'or, brandissant un cimeterre, mouv. d'une couronne d'or sur une colline de sin. **C.:** trois pl. d'aut. : d'azur, d'or et de sa. **L.:** à dextre d'or et de sa., à sen. d'or et d'azur.

Csörgheö — *Hongrie.* D'azur à une grue avec sa vigilance au nat. **C.:** un bras arm., brandissant un cimeterre ; entre deux prob.

Csorich de Monte-Creto — *Croatie* (Barons, 30 juin 1818 et 16 oct. 1840. M. ét. le 15 juillet 1861.) D'azur à deux tours au nat., aj. de deux pièces, sans portes, posées chacune sur une colline de sin. ; au chef voûté d'or, ch. d'un lion léopardé de gu., tenant de sa patte dextre un badelaire d'arg. Cq. cour. **C.:** le lion, iss. **L.:** à dextre d'or et de gu., à sen. d'arg. et d'azur.

Csorits — *Serbie.* De gu. à une aigle d'arg., bq., m. et cour. d'or, posée en barre ; à la ba nde d'azur, ch. de trois étoiles (8) d'or et br. sur le tout. **C.:** une aigle iss. de gu., bq. et cour. d'or, le corps ch. d'une bande d'arg., ch. de trois étoiles (8) d'azur. **L.** d'arg., de gu. et d'or.

Csüpe Edle **von Drága-Vilma** — *Transylvanie* (An., 20 nov. 1677.) D'azur à un homme, arm. de toutes pièces, tenant une épée en pal, enflant une tête de Turc au nat.

Cubbinck — *P. d'Utrecht.* D'or à quatre carreaux d'azur, appointés en bande.

Cube — Ile d'*Oesel* (*Mer Baltique.*) (Nob. du St.-Empire, 24 nov. 1791.) D'or à une croix pattée alésée de gu. ; à la champagne d'azur. **C.:** une colombe ess. d'arg., bq. et m. de gu., tenant en son bec un rameau d'olivier de sin. **L.** d'or et de gu.

Cubells — *Catalogne.* D'arg. à une fleur-de-lis de sin.

Cubells — *Catalogne.* D'azur à une lune pleine d'arg.

Cubières — *Lang.* Parti : au 1 de gu. à une étoile d'or ; au 2 d'azur au griffon d'or, arm., lamp. et vilené d'arg. — *Ou:* De gu. au lion d'or, ramp. entre un pal de pourpre ch. d'une étoile de sa.

Cubières — *Lang.* De gu. au lion d'or.

Cubilse — *P. de Velay.* De gu. à une tour d'arg., adextrée d'une fleur-de-lis d'or et senestrée d'une étoile du même ; à la bord. de sa., semée de fleurs-de-lis d'or, liserée d'arg. (sa.

Cucaló — *Catalogne.* D'arg. à un corbeau volant de

Cuccagna — *Frioul.* D'arg. au lion de gu.

Cuccini — *Rome.* D'or à une bande voûtée de gu., bordée d'azur, ch. d'un membre d'aigle posé dans le sens de la bande, la griffe en bas, et de deux étoiles, 1 en haut de la bande et 1 en bas, le tout de pourpre.

Cuccolazzi — *Udine.* De gu. à la fasce entée d'or.

Cucé — *Bret.* De gu. au chev. d'arg., acc. de trois bill. du même. — *Ou:* Bandé d'arg. et de gu., la première bande ch. d'un lion de sa.

Cucé (Marquis **de**), v. **Bourgneuf.**

Cuchermois — *Berry.* D'azur au chev. d'or, acc. de trois chamois d'arg., les deux du chef affr. ; au chef du sec., ch. de trois fraises de gu., tigées et feuillées de sin

Cuche — *P. de Vaud.* D'arg. à un coeur de gu., enflammé du même.

Cuchelinus, v. **Küchlein.**

Cuchermois — *Lyonnais.* D'or au chev. d'azur, acc. de trois roses de gu.

Cüchler — *Silésie* (An., 22 mars 1617.) De gu. à une fasce échiq. d'azur et d'arg. ; à une ancre de sa., br. sur la fasce et acc. en chef de deux étoiles d'or. **C.:** une couronne de feuillage de sin. ; entre deux prob., coupées alt. d'arg et d'azur, ch. chacune sur la division d'une fasce de gu., surch. d'une étoile d'or. **L.** de gu., d'arg. et d'azur.

Cuclui-Cleeri — *Milan.* D'or à trois plantes de fève au nat., rangées sur une terrasse de sin.

Cucurleux — *Forez.* D'or ; au chef de gu., ch. d'une fasce ondée du champ. — *Ou:* De gu. ; au chef d'arg., ch. d'une fasce ondée d'azur. **S.:** à dextre une aigle, à sen. un lion au nat.

Cudel — *Bourg.* D'arg. au chev. d'azur, acc. de trois étoiles du même.

Cudrefin — *P. de Vaud.* D'arg., au chef émanché de gu. **C.:** un agneau iss. d'arg.

Cudzinowski — *Pol.* Les armes de **Jastrzembiec.**

Cuellette — *Bourg.* D'azur au chev. d'arg., acc. de trois gerbes d'or.

Cuelens — *Brab.* De gu. à un lacs d'amour d'or.

Cuéllar — *Aragon.* Parti : au 1 d'azur au lion d'or, acc. de trois fleurs-de-lis du même, rangées en chef ; au 2 de gu. au pal d'arg., ch. de douze bes. d'or bordés de gu.

Cuéllar — *Esp., Brab.* Ec.: aux 1 et 4 d'azur à une couronne d'épines d'arg. ; au 2 d'or au saut. de gu. L'écu entouré d'une bord. de gu., ch. de huit flanchis d'or. **C.:** six pl. d'aut., alt. d'arg. et d'azur.

Cuenca — *Castille.* D'or à une étoile (8) d'azur [La ville de Cuenca porte les mêmes armes.]

Cuenin — *Allem.* D'or à la bande d'azur, ch. de

trois coeurs de gu., posés dans le sens de la bande. Cq. cour. **C.:** un More iss., le corps ch. de la bande de l'écu, la tête tort. d'azur et de gu., tenant de sa main dextre une flèche en barre, la pointe en bas, et de sa sen. un arc en pal. **L.** de gu. et d'azur.

Cuenod *dit* **Martignier** — *Vevey.* D'arg. à un arbre de sin., iss. de la p.; au chef d'azur, ch. de trois roses du champ. **C.:** un homme iss., hab. d'arg., le bonnet sommé de pl. d'aut. du même, tenant une massue posée sur son épaule.

Cuens, v. **Chalon** *dit* **Cuynt** ou **Cuens.**

Cuenynck (de) — *Bruges.* D'azur à un buste de roi, hab. d'or, sommé d'une couronne à l'antique du même, le buste posé de front et tenant de sa main dextre un sceptre d'or en pal.

Cuerens, v. **Clerx** *dit* **Cuerens.**

Cuerlinx — *Brab.* D'or à trois flèches de sa., posées en bandes.

Cuers — *Prov.* D'azur à la fasce d'or, acc. de trois coeurs du même.

Cuesin ou **Coesen** — *Westphalie.* D'azur à deux léopards d'arg., l'un sur l'autre. **C.:** une patte d'aigle d'or, iss. d'une couronne d'azur; *ou:* un chapeau sommé de deux panaches.

Cueto — *Biscaye.* De gu. à une tour sommée d'une tourelle d'or; à la bord. du même, ch. de quatre chaudières de sa., 1 en chef, 2 en flancs et 1 en p.

Cueva (de la) — *Castille.* D'arg. à une losange de gu., cant de quatre lions du même et ch. d'une tour d'arg., sommée de trois tourelles du même, celle du milieu plus élevée.

Cueva (de la) — *Esp.* Divisé en chev.: au 1 d'or à deux pals de gu.; au 2 de sin. au dragon d'or. L'écu entouré d'une bord. de gu., ch. de sept flanchis d'or et de sept écussons aux armes de *Mendoza*, alternant. Cq. cour. **C.:** le dragon, iss. **L.** d'or et de gu.

Cueva (de la) ducs **d'Albuquerque.** Les armes précédentes. (3 et 1.

Cuevas — *Castille.* D'arg. à treize tourt. de gu., 3, 3, 3,

Cuffe, v. **Wheeler-Cuffe.**

Cuffe comte **de Desart** — *Irl.* (Baron *Desart*, 10 nov. 1733; vicomte *Castle-Cuffe*, 6 janv. 1781; comte de *Desart*, 20 déc. 1793.) D'arg. à la bande vivrée de sa., ch. de trois fleurs-de-lis du champ, posées dans le sens de la bande; celle-ci côtoyée de deux cotices d'azur, ch. chacune de trois bes. d'or. **C.:** un avant-bras en pal, paré d'or à deux cotices ondées d'azur, rebr. d'herm., la main de carn. tenant une hache d'armes d'or, emm. d'azur. **S.:** deux léopards reg. au nat., coll. chacun d'une fasce vivrée de sa., ch. de trois fleurs-de-lis d'arg.; chaque collier attaché à une chaine de sa. **D.:** VIRTUS REPULSÆ NESCIA SORDIDÆ.

Cuffe lord **Tyrawley** — *Irl.* (M. ét. en 1821.) Les armes de *Cuffe* comte *de Desart*. **C.:** un bras, arm. au nat., tenant une lance de tournoi brisée d'or. **S.:** à dextre un lion d'azur, arm. et lamp. de gu., ch. sur l'épaule du cimier décrit, mouvant d'un bourlet d'azur et d'arg.; à sen. un griffon d'azur, bq. et arm. d'or, allé d'herm., l'épaule ch. d'une escarboucle d'or. **D.:** ANIMUS TAMEN IDEM.

Cugnac — *Quercy, Poitou* (Barons d'*Huisseau*, marquis de *Dampierre* et du *Bourdet*.) Gironné d'arg. et de gu. **C.:** une tête et col d'autruche, tenant un fer-à-cheval. **D.:** COMME IL NOUS PLAIT; et: INGRATIS SERVIRE NEFAS.

Cugnet — *France.* De gu. au chev. d'or, acc. de trois coins d'arg., le tranchant en haut.

Cugnet, v. **Culnet de Germigney.**

Cugnié — *Tournai.* De gu. à trois coins d'or.

Cugnières — *Pic.* D'herm. à un écusson de gu. en abîme, ch. d'un lion d'or.

Cugnon — *Luxemb.* D'arg. à la fasce de sin., acc. en chef de trois merlettes rangées de sa., et en p. d'une rose de gu., feuillée de sin. **D.:** L'HONNEUR POUR GUIDE.

Cugnon de St.-Benoit — *Champ.* De sa. à trois étriers d'arg.

Cugny — *Paris.* De gu. à la bande d'arg., ch. de trois mouch. d'herm. de sa.

Cugy — *P. de Vaud.* Palé d'or et de gu.; au chef du premier. **C.:** cinq pl. d'aut., alt. d'or et de gu.

Cuignioti — *Italie.* Ec.: aux 1 et 4 d'or à l'aigle de sa., cour. du champ, celle du 1 cont.; aux 2 et 3 d'azur au lion d'or, cour. du même, celui du 3 cont. Sur le tout un écusson d'azur, cour. d'or et ch. d'une fleur-de-lis du même. Cq. cour. **C.:** une aigle ép. de sa., surm. d'une couronne impériale. **L.:** à dextre d'or et de sa., à sen. d'or et d'azur. (**chy.**

Cuinchy (Barons **de**), v. **Biondel** barons **de Cuinchy.**

Cuinet de Germigney — *Franche-Comté* (An., 1317.) De gu. à trois couleuvres d'or.

Cuinghem ou **Cuinghien,** v. **Coyeghem.**

Cuisine (de la) — *Morges* (*P. de Vaud.*) D'azur au saut. d'arg., cant. de quatre los. du même.

Cuisine (de la) — *Bret.* De sa. à un cerf pass. d'or.

Cuissart — *Tour., Poitou.* D'or; au chef de sa., ch. de trois crouzilles (enceinte de filets) d'arg.

Cuissé (de) — *Norm.* D'arg. à la croix engr. de gu., ch. de cinq coquilles d'or.

Cuissotte de Gizaucourt — *Champ.* Ec.: aux 1 et 4 d'or à la bande d'azur, ch. de trois alérions d'arg. (*Naves*); aux 2 et 3 de gu. à l'aigle d'or (*Folmarie*). Sur le tout d'azur au chev. d'or, acc. de trois bes. du même (*Cuissotte*).

Cuisy — *Ile-de-Fr.* D'arg. à une tour de gu., acc. de trois croiss. mal-ordonnés du même.

Cujas — *France.* D'azur à une tour couverte d'arg.; le champ chapé du même.

Culant — *Berry.* D'azur semé d'étoiles d'or; au lion du même, br. sur le tout.

Culant — *Brie.* D'arg. semé de tourt. de sa.; au saut. engr. de gu., br. sur le tout.

Culant — *Franche-Comté.* D'azur à trois lions d'or, acc. de neuf sonnettes du même.

Culdoé — *Paris.* D'azur à trois oies d'or, chaperonnées de gu.

Culemann — *Prusse* (Rec. du titre de chevalier du St.-Empire, 10 sept. 1789.) Ec.: aux 1 et 4 d'arg. au saut. de gu.; aux 2 et 3 d'azur à un sauvage de carn., ceint et cour. de lierre, posé sur une terrasse de sin., tenant de sa main dextre une massue reposant sur la terrasse, la sen. appuyée sur sa hanche. Deux cq. cour. **C.:** 1° le sauvage iss., la massue posée sur son épaule; entre un vol de sa.; **L.** d'arg. et de gu.; 2° un lion iss. de gu., cour. d'or; **L.** d'arg. et d'azur.

Culemborg (van) — *Gueldre.* D'or à trois colonnes (*zuilen*) de gu. **C.:** un vol, aux armes de l'écu.

Culemborg (van) — *P. d'Utrecht.* Ec.: aux 1 et 4 d'or à trois colonnes (*zuilen*) de gu. (*Culemborg*); aux 2 et 3 d'arg. au lion de sa., arm. et lamp. de gu. (*van der Lecke* ou *de la Leck*). **C.:** une tête et col d'âne d'azur, les oreilles d'or.

Culemborg (van) van Rysenburg, v. **van Rysenburg.**

Cullaceau — *Paris.* D'azur au pal d'or, ch. d'un croiss. de gu., et de deux lions du même, 1 en chef et 1 en p.

Cullen (Vicomte), v. **Cockayne** vicomte **Cullen.**

Cullen [anciennement **van Ceulen**] **d'East-Sheen** — *Surrey*, orig. de *Brab.* (Baronet, 17 juin 1661. M. ét. le 15 oct. 1730.) D'or à l'aigle de sa., bq. et m. de gu. **C.:** une aigle de gu.

Culleton — *Wexford* (*Irl.*), *Middlesex, Londres.* D'or au chev. de sa., ch. sur la cime d'une croix de Calvaire d'arg. et sur chaque branche d'un martinet d'or; ledit chev. acc. en chef de deux lions naiss. au nat. et en p. d'un griffon naiss. au nat., le griffon empoignant de sa serre dextre un coq au nat. par les pattes, le coq tenant au bec un listel d'arg. inscrit du mot WATCH en lettres de sa. **C.:** un lion iss., au nat., tenant de sa patte dextre une croix de Calvaire de gu., posée en barre. **D.:** NESCIT VOX MISSA REVERTI.

Cullum de Hawstead — *Suffolk* (Baronet, 18 juin 1660. M. ét.) D'azur au chev. d'herm., acc. de trois pélicans d'or avec leur piété de gu. **C.:** un lion assis d'or, les pattes appuyées contre une colonne d'arg., le chapiteau et la base d'or. **D.:** SUSTINEATUR.

Cully — *P. de Vaud.* Ec. en saut.: aux 1 et 4 d'or à l'aigle de sa.; aux 2 et 3 bandé de gu. et d'arg., de six pièces. Sur le tout de gu. au chef d'arg.

Cully, v. **Culy.**

Culme-Seymour — *Devonshire* (Baronet, 31 mai 1809.) D'azur au vol abaissé d'or, surm. d'une couronne navale du même, au canton d'arg., ch. d'une ancre de sa. **C.:** deux brandons allumés au nat., passés en saut., soutenus d'une couronne navale d'or et supp. une aigle ess. de profil au nat., fixant un soleil d'or. **D.:** FOY POUR DEVOIR.

Culny — *Lorr.* (An., 1592.) D'azur au chev. d'arg., acc. de trois colombes d'or,

Culon — *Berry.* De gu. à trois boucliers triangulaires d'arg.; au chef d'azur.

Culoz — *Aut.* (Chevaliers, 5 déc. 1840; barons, 16 mai 1850.) Ec.: aux 1 et 4 d'azur au lion d'or, tenant de chaque patte une épée d'arg., garnie d'or; aux 2 et 3 d'arg. à un singe au nat., assis sur une terrasse de sin., tenant de chaque patte une épée d'arg., garnie d'or. Deux cq. cour. **C.:** 1° le lion, iss. et cont.; **L.** d'or et d'azur; 2° le singe; **L.** d'arg. et d'azur. **D.:** FORTITUDINE ET FIDELITATE.

Culpeper de Preston-Hall — *Kent* (Baronet, 17 mai 1627. M. ét. le 18 mai 1723.) D'arg. à la bande engr.

Digitized by Google

et d'azur. **C.:** la croix ancrée. **L.** d'arg. et d'azur.

Cruys — *Frise.* Parti: au 1 d'or à la demi-aigle de sa., mouv. du parti; au 2 coupé: *a.* de gu. à une épée d'arg., garnie d'or, posée en pal; *b.* d'azur à un rabot d'or, posé en fasce. **C.:** l'épée.

Cruys (van der) — *Holl.* De gu. à deux fasces d'arg.

Cruys (van der) — *Deventer.* D'azur à trois croisettes écotées d'arg. **C.:** un vol d'arg.

Cruyshoek (van) — *Holl.* D'arg. à la croix d'azur, cant. de quatre croisettes du même.

Cruyskercken (van) — *Leyde.* De sin. à une étoile (8) d'arg., acc. de trois flanchis d'or, le tout surm. d'un lambel du même. **C.:** l'étoile.

Cruyslander — *Holl.* Parti: au 1 d'or à une étoile d'arg., acc. en chef de deux flanchis de gu. et en p. d'un cheval galopant du même; au 2 d'arg. à un trèfle de sin., acc. de trois fers-à-cheval d'azur.

Cruyssel, v. **Cruissel.**

Cruysser ou **Crusert** — *Schiedam.* D'or à quatre croisettes potencées de gu., 1, 2 et 1.

Cruz (de la) — *Castille.* D'or à la croix alésée de gu., acc. en p. d'une tête de serpent de sin., posée en fasce; à la bord. du sec., ch. de huit étoiles (8) du champ.

Cryger — *Rotterdam.* Coupé: au 1 de gu. à un chevalier iss., posé de front, arm. de toutes pièces, mouv. du coupé, coiffé d'un casque panaché, portant un baudrier de gu., tenant de sa main dextre une épée levée; au 2 de sin. à un poisson nageant cont. d'arg., cour. d'or.

Cryools — *Flandre.* Ec.: aux 1 et 4 de sin. à une tour de deux étages d'or, couverte d'un toit pointu ou d'un dôme du même (*Cryools*); aux 2 et 3 de gu. à un fascé-ondé d'arg. et d'azur de cinq pièces en p., et une flèche d'arg., posée en pal, enfoncée dans ledit fascé-ondé (*ou*, aux 2 et 3 de gu. à un arbre sec d'arg., terrassé du même, *ou bien* de gu. à deux fasces ondées d'arg., acc. en chef d'une étoile à cinq rais du même.)

Cryters — *Louvain.* Coupé, d'or à trois fleurs-de-lis rangées de gu., sur arg. à une rose de gu.; à la fasce d'azur, br. sur le coupé.

Csáky de Keresztseg — *Hongrie* (Comtes, 1560.) D'azur à une tête de Tartare de carn., posée de profil, le col dégouttant de sang, coiffé d'un bonnet albanais de gu., houppé d'or, retr. d'herm. Cq. cour. **C.:** le meuble de l'écu.

Csatth de Koxmatelke — *Transylvanie.* De gu. au lion d'or, brandissant un sabre d'arg. et soutenu d'une terrasse de sin. **C.:** le lion, iss. **L.** d'or et de gu.

Csech de Sternheim, v. **Sternheim.**

Cselesta de Cselestin — *Silésie* (Barons, 1748 et 1767.) D'azur à la fasce d'arg., ch. de trois étoiles du champ. Cq. cour. **C.:** une étoile coupée d'arg. sur azur, entre deux prob., coupées alt. d'arg. et d'azur.

Cserghéö de Nemes-Tacskánd — *Hongrie.* D'azur à un mont de trois coupeaux de sin., le coupeau du milieu sommé d'une couronne d'or; et un bras arm. d'arg., le coude posé sur la couronne, la main de carn. tenant par les cheveux une tête de Turc coupée au nat., dégouttante de sang; le tout acc. en chef à dextre d'un croiss. d'arg. et à sen. d'une étoile d'or. Cq. cour. **C.:** un bras, arm. d'arg., posé sur le coude, la main de carn. tenant un cimeterre d'arg., enfilant une tête de Turc coupée, dégouttante de sang; le tout entre un vol de sa., l'aile dextre ch. d'un soleil d'or et l'aile sen. d'un croiss. d'arg. **L.** d'or et d'azur.

Csergö — *Hongrie* (An., 1809.) Parti: au 1 d'azur au lion d'or, brandissant un cimeterre; au 2 de gu. à une forteresse, sommée d'une pique supp. une tête de Turc, le tout au nat.

Cslsmanits — *Serbie.* Coupé d'or sur gu.; l'or ch. d'une licorne naiss. de sa., accornée, crinée et onglée de gu., mouv. du coupé. Cq. cour. **C.:** un dragon iss. (sans pattes) d'or, allé du même, bq. de gu. **L.** d'or et de gu.

Csollich — *Aut.* (Barons autrichiens, 15 sept. 1810; rec. de nob. hongroise, 21 juillet 1820.) Coupé: au 1 de gu. au pal d'arg., ch. d'une fasce d'azur; cette fasce surch. d'une flèche renv. d'arg., empennée de gu., accostée en chef de deux étoiles (8) d'or et acc. en p. d'un croiss. figuré montant d'arg.; au 2 d'or au lion de gu. soutenu d'un tertre de sin. Cq. cour. **C.:** trois pl. d'aut.: d'arg., de gu. et d'or. **L.:** à dextre d'arg. et de gu., à sen. d'or et de gu.

Csörgeö — *Hongrie.* D'azur à un rocher s'élevant d'une eau, le tout au nat.; le champ chapé-ployé d'or, ch. à dextre d'une demi-aigle de sa., bq. et m. de gu., cour. d'or, mouv. du chapé, et à sen. un lion naiss. de gu., cour. d'or, brandissant un cimeterre, mouv. d'une couronne d'or sur une colline de sin. **C.:** trois pl. d'aut.: d'azur, d'or et de sa. **L.:** à dextre d'or et de sa., à sen. d'or et d'azur.

Csörgheö — *Hongrie.* D'azur à une grue avec sa vigilance au nat. **C.:** un bras arm., brandissant un cimeterre; entre deux prob.

Csorich de Monte-Creto — *Croatie* (Barons, 30 juin 1818 et 16 oct. 1840. M. ét. le 15 juillet 1861.) D'azur à deux tours au nat., aj. de deux pièces, sans portes, posées chacune sur une colline de sin.; au chef voûté d'or, ch. d'un lion léopardé de gu., tenant de sa patte dextre un badelaire d'arg. Cq. cour. **C.:** le lion, iss. **L.:** à dextre d'or et de gu., à sen. d'arg. et d'azur.

Csorits — *Serbie.* De gu. à une aigle d'arg., bq., m. et cour. d'or, posée en barre; à la bande d'azur, ch. de trois étoiles (8) d'or et br. sur le tout. **C.:** une aigle iss. de gu., bq. et cour. d'or, le corps ch. d'une bande d'arg., ch. de trois étoiles (8) d'azur. **L.** d'arg., de gu. et d'or.

Csüpe Edle **von Drága-Vilma** — *Transylvanie* (An., 20 nov. 1677.) D'azur à un homme, arm. de toutes pièces, tenant une épée en pal, enfilant une tête de Turc au nat.

Cubblnck — *P. d'Utrecht.* D'or à quatre carreaux d'azur, appointés en bande.

Cube — Ile d'*Oesel* (*Mer Baltique.*) (Nob. du St.-Empire, 24 nov. 1791.) D'or à une croix pattée alésée de gu.; à la champagne d'azur. **C.:** une colombe ess. d'arg., bq. et m. de gu., tenant en son bec un rameau d'olivier de sin. **L.** d'or et de gu.

Cubells — *Catalogne.* D'arg. à une fleur-de-lis de sin.

Cubells — *Catalogne.* D'azur à une lune pleine d'arg.

Cubières — *Lang.* Parti: au 1 de gu. à une étoile d'or; au 2 d'azur au griffon d'or, arm., lamp. et vilené d'arg. — *Ou:* De gu. au lion d'or, ramp. entre un pal de pourpre ch. d'une étoile de sa.

Cubières — *Lang.* De gu. au lion d'or.

Cubllse — *P. de Velay.* De gu. à une tour d'arg., adextrée d'une fleur-de-lis d'or et senestrée d'une étoile du même; à la bord. de sa., semée de fleurs-de-lis d'or, liserée d'arg. (sa.

Cucaló — *Catalogne.* D'arg. à un corbeau volant de

Cuccagna — *Frioul.* D'arg. au lion de gu.

Cuccini — *Rome.* D'or à une bande voûtée de gu., bordée d'azur, ch. d'un membre d'aigle posé dans le sens de la bande, la griffe en bas, et de deux étoiles, 1 en haut de la bande et 1 en bas, le tout de pourpre.

Cucculazzi — *Udine.* De gu. à la fasce entée d'or.

Cucé — *Bret.* De gu. au chev. d'arg., acc. de trois bill. du même. — *Ou:* Bandé d'arg. et de gu., la première bande ch. d'un lion de sa.

Cucé (Marquis **de**), v. **Bourgneuf.**

Cucharmois — *Berry.* D'azur au chev. d'or, acc. de trois chamois d'arg., les deux du chef affr.; au chef du sec., ch. de trois fraises de gu., tigées et feuillées de sin

Cuche — *P. de Vaud.* D'arg. à un coeur de gu., enflammé du même.

Cuchelinus, v. **Küchlein.**

Cuchermois — *Lyonnais.* D'or au chev. d'azur, acc. de trois roses de gu.

Cüchler — *Silésie* (An., 22 mars 1617.) De gu. à une fasce échiq. d'azur et d'arg.; à une ancre de sa., br. sur la fasce et acc. en chef de deux étoiles d'or. **C.:** une couronne de feuillage de sin.; entre deux prob., coupées alt. d'arg et d'azur, ch. chacune sur la division d'une fasce de gu., surch. d'une étoile d'or. **L.** de gu., d'arg. et d'azur.

Cuclul-t'lcerl — *Milan.* D'or à trois plantes de fève au nat., rangées sur une terrasse de sin.

Cucurleux — *Forez.* D'or; au chef de gu., ch. d'une fasce ondée du champ. — *Ou:* De gu.; au chef d'arg., ch. d'une fasce ondée d'azur. **S.:** à dextre une aigle, à sen. un lion au nat.

Cudel — *Bourg.* D'arg. au chev. d'azur, acc. de trois étoiles du même.

Cudrefin — *P. de Vaud.* D'arg., au chef émanché de gu. **C.:** un agneau iss. d'arg.

Cudzinowski — *Pol.* Les armes de **Jastrzembiec.**

Cueillette — *Bourg.* D'azur au chev. d'arg., acc. de trois gerbes d'or.

Cuelens — *Brab.* De gu. à un lacs d'amour d'or.

Cuéllar — *Aragon.* Parti: au 1 d'azur au lion d'or, acc. de trois fleurs-de-lis du même, rangées en chef; au 2 de gu. au pal d'arg., ch. de douze bes. d'or bordés de gu.

Cuéllar — *Esp., Brab.* Ec.: aux 1 et 4 d'azur à une couronne d'épines d'arg.; au 2 d'or au saut. de gu. L'écu entouré d'une bord. de gu., ch. de huit flanchis d'or. **C.:** six pl. d'aut., alt. d'arg. et d'azur.

Cuenca — *Castille.* D'or à une étoile (8) d'azur [La ville de Cuenca porte les mêmes armes.]

Cuenin — *Allem.* D'or à la bande d'azur, ch. de

trois coeurs de gu., posés dans le sens de la bande. Cq. cour. **C.**: un More iss., le corps ch. de la bande de l'écu, la tête tort. d'azur et de gu., tenant de sa main dextre une flèche en barre, la pointe en bas, et de sa sen. un arc en pal. **L.** de gu. et d'azur.

Cuenod *dit* **Martignier** — *Vevey.* D'arg. à un arbre de sin., iss. de la p.; au chef d'azur, ch. de trois roses du champ. **C.**: un homme iss., hab. d'arg., le bonnet sommé de pl. d'aut. du même, tenant une massue posée sur son épaule.

Cuens, v. **Chalon** *dit* **Cuynt** ou **Cuens.**

Cuenynck (de) — *Bruges.* D'azur à un buste de roi, hab. d'or, sommé d'une couronne à l'antique du même, le buste posé de front et tenant de sa main dextre un sceptre d'or en pal.

Cuerens, v. **Clerx** *dit* **Cuerens.**

Cuerlinx — *Brab.* D'or à trois flèches de sa., posées en bandes.

Cuers — *Prov.* D'azur à la fasce d'or, acc. de trois coeurs du même.

Cuesin ou **Coesen** — *Westphalie.* D'azur à deux léopards d'arg., l'un sur l'autre. **C.**: une patte d'aigle d'or, iss. d'une couronne d'azur; *ou*: un chapeau sommé de deux panaches.

Cueto — *Biscaye.* De gu. à une tour sommée d'une tourelle d'or; à la bord. du même, ch. de quatre chaudières de sa., 1 en chef, 2 en flancs et 1 en p.

Cueva (de la) — *Castille.* D'arg. à une losange de gu., cant de quatre lions du même et ch. d'une tour d'arg., sommée de trois tourelles du même, celle du milieu plus élevée.

Cueva (de la) — *Esp.* Divisé en chev.: au 1 d'or à deux pals de gu.; au 2 de sin. au dragon d'or. L'écu entouré d'une bord. de gu., ch. de sept flanchis d'or et de sept écussons aux armes de *Mendoza*, alternant. Cq. cour. **C.**: le dragon, iss. **L.** d'or et de gu.

Cueva (de la) ducs **d'Albuquerque.** Les armes précédentes. (3 et 1.

Cuevas — *Castille.* D'arg. à treize tourt. de gu., 3, 3, 3, 1.

Cuffe, v. **Wheeler-Cuffe.**

Cuffe comte **de Desart** — *Irl.* (Baron *Desart*, 10 nov. 1733; vicomte *Castle-Cuffe*, 6 janv. 1781; comte de *Desart*, 20 déc. 1793.) D'arg. à la bande vivrée de sa., ch. de trois fleurs-de-lis du champ, posées dans le sens de la bande; celle-ci côtoyée de deux cotices d'azur, ch. chacune de trois bes. d'or. **C.**: un avant-bras en pal, paré d'or à deux cotices ondées d'azur, rebr. d'herm., la main de carn. tenant une hache d'armes d'or, emm. d'azur. **S.**: deux léopards reg. au nat., coll. chacun d'une fasce vivrée de sa., ch. de trois fleurs-de-lis d'arg.; chaque collier attaché à une chaine de sa. **D.**: VIRTUS REPULSÆ NESCIA SORDIDÆ.

Cuffe lord **Tyrawley** — *Irl.* (M. ét. en 1821.) Les armes de *Cuffe* comte *de Desart*. **C.**: un bras, arm. au nat., tenant une lance de tournoi brisée d'or. **S.**: à dextre un lion d'azur, arm. et lamp. de gu., ch. sur l'épaule du cimier décrit, mouvant d'un bouriet d'azur et d'arg.; à sen. un griffon d'azur, bq. et arm. d'or, allé d'herm., l'épaule ch. d'une escarboucle d'or. **D.**: ANIMUS TAMEN IDEM.

Cugnac — *Quercy, Poitou* (Barons d'*Huisseau*, marquis de *Dampierre* et du *Bourdet*.) Gironné d'arg. et de gu. **C.**: une tête et col d'autruche, tenant un fer-à-cheval. **D.**: COMME IL NOUS PLAIT; et: INGRATIS SERVIRE NEFAS.

Cugnet — *France.* De gu. au chev. d'or, acc. de trois coins d'arg., le tranchant en haut.

Cugnet, v. **Culnet de Germigney.**

Cugnié — *Tournai.* De gu. à trois coins d'or.

Cugnières — *Pic.* D'herm. à un écusson de gu. en abime, ch. d'un lion d'or.

Cugnon — *Luxemb.* D'arg. à la fasce de sin., acc. en chef de trois merlettes rangées de sa., et en p. d'une rose de gu., feuillée de sin. **D.**: L'HONNEUR POUR GUIDE.

Cugnon de St.-Benoit — *Champ.* De sa. à trois étriers d'arg.

Cugny — *Paris.* De gu. à la bande d'arg., ch. de trois mouch. d'herm. de sa.

Cugy — *P. de Vaud.* Palé d'or et de gu.; au chef du premier. **C.**: cinq pl. d'aut., alt. d'or et de gu.

Cuignoli — *Italie.* Ec.: aux 1 et 4 d'or à l'aigle de sa., cour. du champ, celle du 1 cont.; aux 2 et 3 d'azur au lion d'or, cour. du même, celui du 3 cont. Sur le tout un écusson d'azur, cour. d'or et ch. d'une fleur-de-lis du même. Cq. cour. **C.**: une aigle ép. de sa., surm. d'une couronne impériale. **L.**: à dextre d'or et de sa., à sen. d'or et d'azur. (**chy.**

Cuinchy (Barons **de**), v. **Blondel** barons **de Cuinchy.**

Cuinet de Germigney — *Franche-Comté* (An., 1317.) De gu. à trois couleuvres d'or.

Cuinghem ou **Cuinghien,** v. **Coyeghem.**

Cuisine (de la) — *Morges* (*P. de Vaud.*) D'azur au saut. d'arg., cant. de quatre los. du même.

Cuisine (de la) — *Bret.* De sa. à un cerf pass. d'or.

Cuissart — *Tour., Poitou.* D'or; au chef de sa., ch. de trois crouzilles (enceinte de filets) d'arg.

Cuissé (de) — *Norm.* D'arg. à la croix engr. de gu., ch. de cinq coquilles d'or.

Cuissotte de Gizaucourt — *Champ.* Ec.: aux 1 et 4 d'or à la bande d'azur, ch. de trois alérions d'arg. (*Naves*); aux 2 et 3 de gu. à l'aigle d'or (*Folmarie*), Sur le tout d'azur au chev. d'or, acc. de trois bes. du même (*Cuissotte*).

Cuisy — *Ile-de-Fr.* D'arg. à une tour de gu., acc. de trois croiss. mal-ordonnés du même.

Cujas — *France.* D'azur à une tour couverte d'arg.; le champ chapé du même.

Culant — *Berry.* D'azur semé d'étoiles d'or; au lion du même, br. sur le tout.

Culant — *Brie.* D'arg. semé de tourt. de sa.; au saut. engr. de gu., br. sur le tout.

Culant — *Franche-Comté.* D'azur à trois lions d'or, acc. de neuf sonnettes du même.

Culdoé — *Paris.* D'azur à trois oies d'or, chaperonnées de gu.

Culemann — *Prusse* (Rec. du titre de chevalier du St.-Empire, 10 sept. 1789.) Ec.: aux 1 et 4 d'arg. au saut. de gu.; aux 2 et 3 d'azur à un sauvage de carn., ceint et cour. de lierre, posé sur une terrasse de sin., tenant de sa main dextre une massue reposant sur la terrasse, la sen. appuyée sur sa hanche. Deux cq. cour. **C.**: 1° le sauvage iss., la massue posée sur son épaule; entre un vol de sa.: l. d'arg. et de gu.; 2° un lion iss. de gu., cour. d'or; **L.** d'arg. et d'azur.

Culemborg (van) — *Gueldre.* D'or à trois colonnes (*zuilen*) de gu. **C.**: un vol, aux armes de l'écu.

Culemborg (van) — *P. d'Utrecht.* Ec.: aux 1 et 4 d'or à trois colonnes (*zuilen*) de gu. (*Culemborg*); aux 2 et 3 d'arg. au lion de sa., arm. et lamp. de gu. (*van der Lecke* ou *de la Leck*). **C.**: une tête et col d'âne d'azur, les oreilles d'or.

Culemborg (van) van Rysenburg, v. **van Rysenburg.**

Cullaceau — *Paris.* D'azur au pal d'or, ch. d'un croiss. de gu., et de deux lions du même, 1 en chef et 1 en p.

Cullen (Vicomte), v. **Cockayne** vicomte **Cullen.**

Cullen [anciennement **van Cenlen**] **d'East-Sheen** — *Surrey*, orig. de *Brab.* (Baronet, 17 juin 1661. M. ét. le 15 oct. 1730.) D'or à l'aigle de sa., bq. et m. de gu. **C.**: une aigle de gu.

Culleton — *Wexford* (*Irl.*), *Middlesex, Londres.* D'or au chev. de sa., ch. sur la cime d'une croix de Calvaire d'arg. et sur chaque branche d'un martinet d'or; ledit chev. acc. en chef de deux lions naiss. au nat. et en p. d'un griffon naiss. au nat., le griffon empoignant de sa serre dextre un coq au nat. par les pattes, le coq tenant au bec un listel d'arg. inscrit du mot WATCH en lettres de sa. **C.**: un lion iss., au nat., tenant de sa patte dextre une croix de Calvaire de gu., posée en barre. **D.**: NESCIT VOX MISSA REVERTI.

Cullum de Hawstead — *Suffolk* (Baronet, 18 juin 1660. M. ét.) D'azur au chev. d'herm., acc. de trois pélicans d'or avec leur piété de gu. **C.**: un lion assis d'or, les pattes appuyées contre une colonne d'arg., le chapiteau et la base d'or. **D.**: SUSTINEATUR.

Cully — *P. de Vaud.* Ec. en saut.: aux 1 et 4 d'or à l'aigle de sa.; aux 2 et 3 bandé de gu. et d'arg., de six pièces. Sur le tout de gu. au chef d'arg.

Cully, v. **Culy.**

Culme-Seymour — *Devonshire* (Baronet, 31 mai 1809.) D'azur au vol abaissé d'or, surm. d'une couronne navale du même; au canton d'arg., ch. d'une ancre de sa. **C.**: deux brandons allumés au nat., passés en saut., soutenus d'une couronne navale d'or et supp. une aigle ess. de profil au nat., fixant un soleil d'or. **D.**: FOY POUR DEVOIR.

Culny — *Lorr.* (An., 1592.) D'azur au chev. d'arg., acc. de trois colombes d'or,

Culon — *Berry.* De gu. à trois boucliers triangulaires d'arg.; au chef d'azur.

Culoz — *Aut.* (Chevaliers, 5 déc. 1810; barons, 16 mai 1850.) Ec.: aux 1 et 4 d'azur au lion d'or, tenant de chaque patte une épée d'arg., garnie d'or; aux 2 et 3 d'arg. à un singe au nat., assis sur une terrasse de sin., tenant de chaque patte une épée d'arg., garnie d'or. Deux cq. cour. **C.**: 1° le lion, iss. et cont.; **L.** d'or et d'azur; 2° le singe; **L.** d'arg. et d'azur. **D.**: FORTITUDINE ET FIDELITATE.

Culpeper de Preston-Hall — *Kent* (Baronet, 17 mai 1627. M. ét. le 18 mai 1723.) D'arg. à la bande engr.

Google

de gu. **C.:** un faucon ess. d'arg., bq., m. et grilleté d'or.

Culpeper de Wakehurst — *Kent* (Baronet, 29 sept. 1628. M. ét. le 28 mars 1740.) Les armes précédentes.

Culsbroeck (van) — *Brab.* D'arg. à trois roses de gu.; au chef de sa., fretté d'or.

Cult ou **Culx** — *Franche-Comté* (M. ét. au 19e siècle.) De gu. à trois pals d'arg.

Culy — *Norm.* D'azur; au chef d'or, ch. de trois meriettes de gu.

Cumani — *Padoue.* Coupé: au 1 d'arg. à la croix de gu.; au 2 parti d'arg. et de sin., à une tête de loup de sa., coupée de gu., br. sur le parti.

Cumanl — *Padoue.* D'arg. au lion de sa.

Cumbat (Comtes) — *Croatie, Dalmatie.* Coupé: au 1 d'azur à deux masses d'armes d'or, passées en saut.; au 2 d'or à un senestrochère, paré de gu., rebr. d'arg., tenant un sabre au nat., garni d'or, acc. en chef à dextre d'un croiss. cont. d'arg. A une fasce diminuée de gu., br. sur le coupé. Brl. de gu., d'or et d'azur. **C.:** un lion iss. d'or, tenant de sa patte dextre un sabre d'arg., garni d'or, et de sa sen. une masse d'armes d'or. **L.:** à dextre d'or et d'azur, à sen. d'or et de gu.

Cumberland (Comte **de**), v. **Clifford** comte **de Cumberland.**

Cumbo — *Sicile.* D'arg. à deux triangles vidés, entrelacés en étoile, acc. d'un javelot en barre, posé au canton sen. du chef, le fer dirigé vers les triangles, le tout d'azur.

Cumin lord **de Badenoch** — *Ecosse* (M. ét.) D'azur à trois gerbes d'or [V. **Comyn.**]

Cumming — *Ecosse* (Baronet, 28 fév. 1672.) D'azur à trois gerbes d'or; à la bord. du même. **C.:** une gerbe d'or. **S.:** deux autruches, au nat. **D.:** COURAGE [V. **Gordon-Cumming.**]

Cumont (Marquis) — *Périgord.* D'azur à une croix pattée et alésée d'arg.

Cumont — *Poitou.* De sin. à une ancre renv. d'arg.

Cumont du Buisson — *Périgord.* D'azur à trois croix pattées d'arg.

Cumptich (Barons **de**), v. **de Vieq barons de Cumptich.**

Cunæus — *Leyde.* Coupé: au 1 de sa. à trois croiss. d'arg., celui en p. versé; au 2 d'arg. à deux roses accostées de gu., barbées de sin., bout. du champ. Brl. d'arg. et de sa. **C.:** un croiss. d'arg., entre un vol de sa. et d'arg.

Cunard — *Middlesex* (Baronet, 9 mars 1859.) D'azur à une fasce ondée d'arg., coticée-ondée du même et chargée de trois ancres accostées de sa. **C.:** un faucon d'arg., le vol levé, posé sur un rocher au nat. et appuyant sa patte dextre sur une quintefeuille d'azur. **D.:** BY PERSEVERANCE.

Cunchy — *Hainaut* (Comtes, sept. 1779; rec. dudit titre, 4 mai 1871.) De gu. à la fasce vivrée d'arg. **C.:** un cygne iss. et ess. d'arg. **S.:** deux lions reg., au nat.

Cune, v. **Coing.**

Cuneghem (van) — *Brab.* De gu. à la croix florencée d'or; au canton sen. d'azur, ch. d'une rose d'arg.

Cunenberg (Comtes) — *Aut.* D'arg. au lion de gu.; au lambel d'azur, br. sur le col de lion. **C.:** une tête et col de lion de gu. (3, 3.

Cunha (da) — *Port.* D'or à neuf coins d'azur, 3,

Cunibert — *Bav.* (Nob. du St.-Empire, 1 mai 1761; barons bavarois, vers 1820.) D'azur chaussé de sa.; l'azur ch. de trois colombes d'arg., posées chacune sur une los. d'or; le sa. ch. d'une aigle ép. d'or fendue perpendiculairement, dont les moitiés semblent mouvoir du champ d'azur. Trois cq. cour. **C.:** 1° un demi-vol cont. de sa.; 2° une aigle ép. d'or, surm. d'une couronne du même; 3° une colombe d'arg., posé sur une los. d'or. **L.:** à dextre d'or et d'azur, à sen. d'or et de sa. **S.:** un lion et un griffon, tous deux d'or. **D.:** SEMPER RECTA VIA.

Cuninghame-Fairlie — *Ecosse* (Baronet, 25 nov. 1630.) Ec.: aux 1 et 4 d'arg. au pairle alésé de sa., acc. en chef d'un cor-de-chasse du même, lié de gu., et accosté de deux tours du sec., coulissées de gu. (*Cuninghame*); aux 2 et 3 d'or au lion de gu., acc. de trois étoiles rayonnantes (6) du même, rangées en chef (*Fairlie*). **C.:** une tête et col de licorne d'arg., accornée d'or, la pointe de la corne supp. une rose de gu., surm. de la **D.:** PARATUS SUM. **T.:** deux chevaliers, arm. de toutes pièces au nat., tenant chacun de sa main ext. un bâton de commandement. **D.:** FORTITUDINE.

Cuninghame de Corshill — *Ecosse* (Baronet, 26 fév. 1672.) D'arg. au pairle alésé de sa., acc. en chef d'un croiss. d'azur. **C.:** une tête et col de licorne, au nat. **S.:** deux lapins au nat. **D.:** OVER FORK OVER.

Cuninghame comte **de Glencairn,** v. **Coningham** comte **de Glencairn.**

Cunliffe — *Lancashire* (Baronet, 26 mars 1759.) De sa. à trois lapins courants d'arg. **C.:** un lévrier assis d'arg., coll. de sa. **D.:** FIDELITER.

Cunningham d'Auchensharvie — *Ecosse* (Baronet, 1633. M. ét.) D'arg. au pairle alésé de sa., accosté de deux los. du même. **C.:** une main de carn., supp. une los. d'or. **D.:** CURÂ ET CANDORE.

Cunninghame de Cunninghamhead — *Ecosse* (Baronet, 1627. M. ét. en 1724.) Ec.: aux 1 et 4 d'arg. au pairle alésé de sa., acc. en chef d'une étoile du même; aux 2 et 3 c.-éc.: *a.* et *d.* d'arg. à la fasce d'azur, ch. de trois étoiles rayonnantes du champ (*Mure de Rowallan*); *b.* et *c.* d'azur à trois gerbes d'or (*Cunyn*). **C.:** une main tenant une ancre par l'anneau; le tout surm. de la **D.:** ENOUGH IN MY HAND. **S.:** à dextre un lapin au nat.; à sen. un faucon au nat.

Cuno — *Nuremberg.* D'azur à un cerf élancé d'or, coll. et ramé d'arg. **C.:** le cerf iss., entrs deux prob. coupées alt. de sa. et d'or. **L.** d'or et de sa.

Cunolio d'Espaiais — *Agénais,* orig. de *Piémont* (M. ét.) D'azur à la croix d'arg., ch. de cinq roses de gu. **D.:** ROSARUM PER CRUCEM GLORIA.

Cuntz — *Alsace.* De sin. à la fasce d'arg., déjointe au milieu, l'une moitié haussée vers le chef, l'autre abaissée vers la p., s'entretouchant par les angles: à deux croiss. d'or, l'un au canton sen. du chef et l'autre au canton dextre de la p. Cq. cour. **C.:** une femme iss., les cheveux tressés, hab. d'une écartelé d'arg. et de sin., les bras remplacés par des ailes aux armes de l'écu. **L.** d'arg. et de sin.

Cuntzelsau — *Schwäbisch-Hall* (*Wurt*) Tranché d'azur sur arg. **C.:** un vol à l'antique, l'aile de devant aux armes de l'écu, l'aile de derrière de gu.

Cuny — *Lorr.* (An., 20 juillet 1624.) De gu. à un cerf d'or, ramé d'azur.

Cuny — *Prusse* (An., 15 oct. 1810.) De gu. à trois huchets d'arg, vir. et eng. d'or, les embouchures à dextre; au chef d'or, ch. d'une aigle ép. de sa. Cq. cour. **C.:** un homme iss. de carn., tort. de gu. et d'arg., donnant dans un huchet de l'écu. **L.:** à dextre d'or et de sa., à sen. d'arg. et de gu.

Cunyngham, v. **Dick-Cunyngham.**

Cunyngham de Milncraig — *Ecosse* (Baronet, 3 fév. 1702.) D'arg. au pairle alésé de sa., acc. de trois fleurs-de-lis mal-ordonnées du même. **C.:** une licorne d'arg., accornée et crinée d'or. **T.:** à dextre un chevalier, arm. de toutes pièces au nat., tenant une pique; à sen. un paysan tenant une fourche. **D.:** OVER FORK OVER.

Cunzmann — *Bav.* (An., 24 déc. 1779; barons du St.-Empire, 3 août 1790.) De sa. à la fasce d'or, acc. de trois boules du même. Cq. cour. **C.:** une boule d'or, entre un vol coupé alt. de sa. et d'or.

Cup — *Lang.* D'azur à la cotice d'arg., acc. de trois étoiles du même.

Cuper — *Nimègue, Deventer.* Coupé: au 1 d'azur à trois étoiles (5) mal-ordonnées d'or; au 2 de gu. plein. **C.:** une étoile d'or, entre un vol d'azur [Quelques membres de cette fam. ont augmenté ces armes d'une burèle d'or, br. sur le coupé, et rangé les étoiles dans leur ordre naturel, 2 et 1.] (**huysen.**

Cuper de Holthuysen, v. **Cuyper de Holt-**

Cupere (de) ou **de Cuypere** — *P. de Juliers.* Bandé d'or et d'azur de huit pièces; au fr.-q. de gu., ch. d'un lion d'arg.

Cupere (de) — *Thourout, Bruges.* D'arg. à un écusson de gu. en abime, acc. de trois cuves de sa. **C.:** une tête et col de chien d'arg., coll. d'or.

Cupere (de), v. **de Kuyper.**

Cuperus — *Deventer.* D'or à la fasce de gu., acc. de trois têtes de More, tort d'arg. **C.:** une tête de More de l'écu. **L.** à dextre d'or et de sa., à sen d'or et de gu.

Cuperus — *Holl.* Coupé: au 1 d'arg. à l'aigle de gu.; au 2 de sin. à trois canettes d'arg.

Cupif — *Anjou.* D'arg. à trois trèfles de sin. — *Ou:* D'azur au chev. d'or, acc. de trois trèfles du même.

Cupilli — *Dalmatie.* D'azur au chev. d'or, acc. de trois coupes d'arg.

Cupis — *Rome.* D'arg. à un chamois ramp. d'azur.

Cupis de Camargo — *Brab.* (M. ét. vers 1780.) D'azur à un daim ramp. d'or, soutenu d'une terrasse de sin. — *Ou:* Ec.: aux 1 et 4 les armes précédentes; aux 2 et 3 d'or à trois chaudières de sa., et une bord. de gu., ch. de huit tours d'or. **C.:** le daim de l'écu, iss.

Cupparel — *Dalmatie.* D'azur à trois flacons à l'antique d'or, mal-ordonnés. **C.:** un flacon de l'écu.

Cuppener — *Prusse.* De gu. à une tête et col d'aigle de sa.; le champ chapé-ployé de sa., à deux étoiles d'or. Cq. cour. **C.:** une aigle iss. de sa., chaque aile ch. d'une étoile d'or. **L.** de gu. et de sa.

Curani — *Venise.* D'or au lion coupé de gu. sur arg.

Curault — *Berry, Orléanais.* De gu. à trois bandes d'arg.; au chef du même, ch. de trois molettes de sa.

Curchod — *Lausanne.* D'or à un autel de sa. en forme de tour sommée d'un feu au nat. et posée sur une terrasse de sin. **C.**: trois feuilles de sin., mouv. d'une seule tige.

Curcuas — *Grèce.* D'or semé de coeurs d'arg.

Curcuas — *le Mans.* D'azur au chev. d'or, acc. en chef de deux flammes de ...., et en p. d'un écureuil de ....

Curée (de la) — *France.* De gu. à cinq los. d'arg., accolées en bande. **C.**: une tête et col de lion. **T.**: deux lions, au nat.

Curée comtes **de la Bédisalère** — *France.* Parti: au 1 d'arg. à un rouleau développé de sa., en fasce, inscrit des mots: A JOVE PRINCIPIUM, en lettres d'or; au 2 de sin. à un chêne d'or.

Curel — *Champ.* (Conf. de nob., 1722; vicomtes, 11 juin 1819.) D'azur au lion d'or, arm. et lamp. de gu., acc. à sen. d'un senestrochère de carn., tenant une balance d'arg. et sortant d'une nuée au nat., ch. d'une étoile d'arg.

Curial — *Pic.* (Baron de l'Empire, 12 oct. 1808; comtes, 2 mai 1818.) D'or à deux lances d'arg., passées en saut., ch. d'un bouclier de sa. bordé d'arg., portant pour emblème un foudre d'or, acc. de quatre étoiles d'arg.; au canton dextre une tête de Borée au nat., soufflante d'arg.; et en p. un crocodile cont., au nat., soutenu d'une rivière d'azur et enchaîné au bouclier par une chaîne de sa.

Curiel — *Esp.* De gu. à la bande d'or, engoulée de deux têtes de dragon du même; à la bord. d'azur, ch de huit chaudières d'or.

Curières — *Rouergue* D'azur à un lévrier d'arg., coll. d'or.

Curio — *Bâle.* De gu. au chev. renv. d'or, acc. de trois roses mal-ordonnées d'arg., barbées et bout. d'or. Cq. cour. **C.**: un cheval iss. de gu. **L.** d'arg. et de gu.

Curione — *Milan.* Tiercé en fasce: au 1 d'or à l'aigle de sa., cour. du champ; au 2 d'azur à un château sommé de trois tourelles d'arg., ouv. et aj. du champ, accosté de deux couronnes de feuillage de sin.; au 3 d'azur à trois bandes d'or.

Curland — *Allem.* Ec.: aux 1 et 4 d'or au lion de pourpre, cour. d'or, tenant de ses pattes une chandelle allumée; le lion du 1 cont.; aux 2 et 3 d'arg. à un griffon de gu., cour. d'or, tenant de ses pattes une chandelle allumée; le griffon du 3 cont. Sur le tout d'or à l'aigle de sa., cour. d'or. Deux cq. cour. **C.**: 1° un lion iss. et cont. d'or, cour. du même; entre deux prob., coupées alt. d'or et de sa., ornées chacune à l'ext. de cinq plumes de paon au nat., dont une dans l'embouchure; **L.** d'or et de sa.; 2° un griffon iss. d'arg., cour. d'or, tenant de ses pattes une chandelle allumée; entre un vol à l'antique de gu.; **L.** d'arg. et de gu.

Curler (van) — *Gueldre.* Une croix ancrée. **C.**: une tête de dragon, colletée.

Curll de Soberton — *Hampshire* (Baronet, 20 juin 1678. M. ét. en 1678—79.) De sin. au chev. engr. d'or. **C.**: une aigle au nat., bq. et m. d'or.

Curne (de la) — *Ile-de-Fr.* De gu. au chev. d'or, acc. de trois molettes du même.

Curnier de Plivert — *France.* Parti: au 1 d'or à un arbre arr. de sin., accosté de deux tours de sa.; au 2 d'azur au sphinx couché d'arg., acc. en chef de deux étoiles d'or, surmontées d'un croiss. d'arg.

Curraghmore (Baron de), v. **de la Poer** comte **de Tyrone.**

Currèze — *Forez.* D'or à trois marmites de sa.

Currie — *Kent* (Baronet, 17 déc. 1846.) De gu. au saut. alésé d'arg., acc. en chef d'une rose du même, bout. d'or, barbée de sin. **C.**: un coq au nat., posant la patte dextre sur une rose pareille à celle de l'écu. **D.**: LARGS.

Cursay — *Poitou, Saintonge, Angoumois.* D'arg. à un coeur enflammé de gu., soutenu d'un croiss. du même.

Curson de Waier-Peery — *Oxfordshire* (Baronet, 20 avril 1661. M. ét. le 28 mai 1750.) D'arg. à la bande de sa., ch. de trois perroquets d'or, coll. et m. de gu. **C.**: un perroquet de l'écu, ess.

Curt — *Genève.* Tiercé en fasce: au 1 d'or à l'aigle de sa.; au 2 parti: *a.* d'arg. au lion de gu., *b.* de gu. à un château crén. d'arg., ouv. du champ et sommé de deux tours d'arg.; au 3 palé d'azur et d'or [V. **Curti**, à *Coire.*]

Curtat — *Lausanne.* De gu. au saut. d'or, cant. de quatre étoiles (5) du même. **C.**: un lion iss. d'arg., tenant de sa patte sen. une branche du même.

Curte (della) — *Vérone.* Coupé de sin. sur or, au lion de l'un en l'autre; à la fasce d'azur, ch. de trois étoiles d'or et br. sur le tout.

Curtenius — *Arnhem.* D'arg. à un château entouré d'arbres, le tout au nat., posé à dextre, acc. sur le devant d'un renard courant et cont. de gu. Brl. de gu. et d'arg. **C.**: un renard iss. de gu. **L.** d'arg. et de gu. — *Ou:* les mêmes armes, sauf que le château est posé en chef, et entouré d'un étang, et que le renard est posé en p.

Curter — *Tirol* (Conc. d'arm., 4 juillet 1640.) D'or à un homme iss., hab. d'une tunique brune, mouv. de broussailles d'épines posées sur un tertre de sin., tenant de sa main dextre levée une rose de gu., tigée et feuillée de sin. **C.**: un bras de carn., hab. d'une manche brune, tenant la rose de l'écu; entre deux prob., coupées alt. d'azur et d'or.

Curtet *dit* **Botellier** — *Genevois.* D'arg. treillissé de gu.; au chef d'azur, ch. de trois los. d'or.

Curti — *Coire.* Tiercé en fasce: au 1 d'or à l'aigle de sa.; au 2 parti: *a.* d'arg. au lion de gu.; *b.* d'arg. au château de deux tours de sa., ouv. du champ; au 3 bandé d'azur et d'arg. Cq. cour. **C.**: un vol de sa. **L.**: à dextre d'or et de sa., à sen. de gu., d'arg. et d'azur [V. **Curt**, à *Genève.*]

Curti — *Milan.* Parti: au 1 d'arg. à un château portant deux tours de gu., ouv. du champ, sommé d'une aigle héraldique de sa. posant les serres sur les deux tours; au 2 d'arg. au lion ramp. au nat., ayant deux têtes regardant vers dextre et sen. A la champagne d'azur, br. sur le parti et chargée de trois barres de gu. Au chef de l'écu d'or, br. sur le parti et ch. d'une aigle de sa., cour. d'or. **C.**: l'aigle, iss. **L.** d'or, de gu. et d'azur.

Curti — *Trévise.* Ec. de gu. et de sin.

Curtial — *Forez.* D'azur à un coeur d'or, acc. de trois croiss. d'arg.

Curtilles — *P. de Vaud.* D'azur à trois étrilles d'arg., emm. d'or.

Curtis de Cullands — *Middlesex* (Baronet, 23 déc. 1802.) Palé d'or et d'azur; à la fasce échiq. d'arg. et de sa. de trois tires, br. sur le tout; la fasce acc. en p. d'une épée d'arg., garnie d'or, posée en bande, et d'une clé d'azur, posée en barre, passées en saut.; au canton de gu., ch. d'une aile de dragon d'arg. **C.**: deux branches de chêne de sin., passées en saut., br. sur une tête de bélier d'arg. **D.**: GRADATIM VINCIMUS.

Curtis de Gatcombe — *Hampshire* (Baronet, 10 sept. 1794.) Coupé-ondé: d'arg. à une représentation de la forteresse de Gibraltar au nat., et de sa. à trois fleurs-de-lis d'arg.; au canton de gu. ch. d'une épée d'arg., garnie d'or, accolée d'une palme de sin. Cq. timbré d'une couronne navale d'or. **C.**: un bras, paré d'azur, retr. d'arg., tenant un drapeau d'azur ch. d'une tête de loup d'or et d'un canton gironné de gu. et d'azur, à la croix d'arg. br. sur ce gironné; le tout bordé d'or. **D.**: PER ARDUA.

Curtiss — *New-York.* D'azur au chev. vivré d'or, acc. de trois couronnes murales du même.

Curtius (de) — *P. de Liége.* Parti: au 1 d'or à un cerf ramp. de gu. (*Curtius*); au 2 coupé: *a.* d'or à la fasce brét. et c.-brét. de sa., acc. de trois abeilles de gu. (*Knesselaer*); *b.* d'arg. à trois fasces de sa., et un croiss. d'or, br. sur la deuxième fasce (*Peligeis*). Cq. cour. **C.**: le cerf, iss. **L.** d'or et de gu. (**tius.**

Curtius, v. **de Cort, de Corte** et **Donker-Curtius.**

Curtiusi — *Alsace.* De gu. à la bande d'arg., ch. de trois feuilles de tilleul du champ, posées dans le sens de la bande, les tiges en haut. **C.**: deux prob. d'arg., ornées chacune à l'ext. de trois feuilles de tilleul de gu.

Curto (Baron de l'Empire) — *Lang.* D'azur à la fasce ondée d'arg., acc. en chef d'un crocodile pass. d'or et en p. d'un grêlier d'or, l'embouchure à dextre.

Curto de Mohrenbach — *Bohême* (An., 1736; chevaliers, 1751.) Coupé: au 1 de gu. à un dextrochère, arm. au nat., la main de carn. tenant un badelaire d'arg.; au 2 parti d'or et d'arg., au chev. d'azur, br. sur le tout, acc. en chef de deux demi-aigles de sa., bq. et m. d'or, mouv. du chev., et en p. d'une tête de Janus de carn., coll. d'arg., br. sur le parti. Cq. cour. **C.**: la tête de Janus, entre un vol de sa. **L.**: à dextre d'arg. et de sa., à sen. d'arg. et de gu.

Curtoni — *Vérone.* D'arg. à deux griffons affr. de gu., jouant de la patte, soutenus d'une terrasse de sin., et acc. en chef d'une étoile d'or.

Curwen de Workington — *Cumberland* (Baronet, 12 mars 1626—7. M. ét. en 1664.) D'arg. fretté de gu.; au chef d'azur. **C.**: une tête et col de licorne d'arg., accornée d'or. **D.**: SI JE N'ESTOY.

Curzay — *Poitou.* D'arg. à un coeur enflammé de gu., surm. d'un croiss. du même.

Curzon-Howe comte **Howe** — *Leicestershire* (Baron *Curzon*, 13 août 1794; vicomte *Curzon*, 27 lév. 1802,

comte *Howe*, 14 juillet 1821.) Ec.: aux 1 et 4 d'or à la fasce de sa., acc. de trois têtes de loup du même (*Howe*); aux 2 et 3 d'arg. à la bande de sa., ch. de trois perroquets d'or, bq., m. et coll. de gu. (*Curzon*). Deux cq., le 1 cour. C.: 1° cinq pl. d'aut. d'azur (*Howe*); 2° un perroquet de l'écu, ess. (*Curzon*). S.: à dextre un choucas au nat.; à sen. un basilic d'or, les ailes levées. D.: LET CURZON HOLDE WHAT CURZON HELDE.

Curzon baron **Scarsdale** — *Derbyshire* (Baronet, 11 août 1641; baron, 9 juin 1761.) D'arg. à la bande de sa., ch. de trois perroquets d'or, m. et coll. de gu. C.: 1° un perroquet de l'écu, ess.; 2° un basilic d'or, les ailes levées. T.: à dextre la Prudence, à sen. la Générosité. D.: RECTE ET SUAVITER.

Curzon baron **de la Zouche** — *Angl.* (Baron par héritage, 15 mai 1870.) D'arg. à la bande de sa., ch. de trois perroquets d'or, m. et coll. de gu. (*Curzon*). Sur le tout éc.: au 1 d'arg. à la bande coticée de gu., ch. de trois los. d'or et acc. de deux têtes de licorne du sec., accornées du troisième (*Smith*); aux 2 et 3 parti d'or et d'azur, à la fasce de l'un en l'autre (*Cusac*). Cq. cour. C.: une tête de licorne de l'écu. T.: à dextre un homme marin de sa., chevelé d'or, tenant un trident; à sen. une sirène de sa., chevelée d'or, tenant un miroir. D.: EN DIEU EST MON ESPOIR.

Cusance — *Franche-Comté.* D'or à l'aigle de gu., bq. et m. d'azur.

Cusani (Marquis) — *Milan, Vercelli.* Cinq points d'or équipollés à quatre de sin. Cq. cour. C.: une Justice iss., tenant de sa main dextre une épée levée et de sa sen. une balance. S.: deux aigles de sa. D.: SIC AGE NE TIMEAS.

Cusano — *Udine.* Parti: au 1 de gu. à la fasce d'arg.; au 2 d'arg. à trois sangliers de sa., sanglés d'arg., l'un sur l'autre.

Cusceau — *Limousin.* D'azur à une pile de gu., posée en barre, mouv. du canton sen. du chef; à la bord. de gu. (de gu.

Cuseau — *Bresse, Franche-Comté.* D'arg. à trois chev.

Cuseli — *Lombardie, Bav.* D'arg. à une brauche de sin., fleurie d'arg. et d'azur, posée sur un tertre de sin.; le champ chapé-ployé, à dextre de sa. à un chicot d'arg. en barre, à sen. de gu. à trois étoiles d'arg. Cq. cour. C.: la branche, entre un vol de sa. L.: à dextre d'arg. et de gu., à sen. d'or et de sa.

Cuser — *Holl.* D'azur; au fr.-q. éc.: *a.* et *d.* d'or au lion de sa., arm. et lamp. de gu. (*Hainaut*); *c.* et *d.* d'or au lion de gu., arm. et lamp. d'azur (*Hollande*).

Cuser d'Oosterwyk — *Holl.* D'azur à une flamme d'or, mouv. de la p.; au chef éc.: *a.* et *d.* d'or au lion de sa., arm. et lamp. de gu. (*Hainaut*); *b.* et *c.* d'or au lion de gu., arm. et lamp. d'azur (*Hollande*).

Cusere (de) — *Gand.* Vairé d'or et de sin. [V. **de Kuyser.**]

Cusevan — *Franche-Comté.* D'azur à une tour d'arg.

Cusin — *Lyonnais.* D'arg. à trois bandes de sin.; au chef d'azur, ch. de trois roses du champ.

Cusmann — *Aut.* D'or à un scorpion de sa., posé en pal, la tête en bas. Cq. cour. C.: une canette de sa., tenant en son bec une rose d'arg., tigée et feuillée de sin.

Cussemenet de Dornon — *Hainaut, Franche-Comté* (An., 1503; rec. de nob., 14 mai 1822. M. et. le 3 janv. 1834.) De gu. au chev. d'arg., acc. de trois croiss. du même. C.: un lion iss. de gu., tenant de sa patte dextre un croiss. d'arg. [V. **Paternostre-Dornon.**]

Cussen — *Suisse.* D'azur à une fleur-de-lis d'or. C.: un homme d'armes iss., posé de profil, tenant une hallebarde, posée sur son épaule.

Cusset — *Lyonnais.* D'azur à l'aigle d'arg.; au chef d'or, ch. de trois croix recr. au pied fiché de sa.

Cussigny de Vianges — *Champ.* De gu. à la fasce d'arg., ch. de trois écussons d'azur.

Cussillac — *Bret.* D'arg. à la croix de gu., ch. de cinq coquilles d'or.

Cusson — *Lang.* D'azur à la fasce d'or, acc. de trois colombes d'arg.

Cusson — *Lang.* D'arg. à trois pals de gu.; au chef d'azur, ch. d'une fleur-de-lis d'or.

Cussy — *Bret.* D'azur au chev. d'or, acc. de trois têtes de lion du même.

Cussy — *Norm.* D'azur à la fasce, acc. en chef de deux roses et en p. d'une molette, le tout d'arg.

Cust comte **Brownlow** — *Lincolnshire* (Baronet, 29 sept. 1677; baron *Brownlow*, 20 mai 1776; vicomte *Alford* et comte *Brownlow*, 27 nov. 1815.) Ec.: aux 1 et 4 d'herm. au chev. de sa., ch. de trois besants-tourteaux fascés-ondés d'arg. et d'azur (*Cust*); au 2 d'or à un écusson en abîme de sa., acc. d'une orle de huit merlettes du même (*Brownlow*); au 3 de sa. à la fasce d'herm., acc. en chef de trois croix pattées au pied fiché d'arg. (*Payne*) C.: une tête de lion de sa., ornée d'un collier palé-ondé d'arg. et d'azur. S.: deux lions reg. d'arg., coll. de gu., bouclés d'or. D.: OPERA ILLIUS MEA SUNT [Comp. **Egerton** comte **Brownlow.**]

Cust de Leasowe — *Cheshire* (Baronet, 26 fév. 1876.) D'herm. au chev. de sa., ch. de trois besants-tourteaux fascés-ondés d'arg. et d'azur. C.: une tête de lion de sa., ornée d'un collier palé d'arg. et d'azur. D.: ESSE QUAM VIDERI.

Custer (de) — *P. d'Overyssel, Rotterdam.* De gu. à la croix de deux traverses d'or, tous les bras touchant les bords de l'écu. Cq. cour. C.: un pélican d'or, avec sa piété de gu.

Custers — *Brab.* De gu. à une quintefeuille d'arg.

Custine — *P. de Liége, Lorr.* (Marquis, 1719.) Ec.: aux 1 et 4 d'arg. à la bande coticée de sa. (*Custine*); aux 2 et 3 de sa. semé de fleurs-de-lis d'arg. (*Lombu*). Cq. cour. C.: une tête et col d'aigle de sa., entre un vol à l'antique d'arg.

Custis — *Bois-le-Duc* (An., 13 mai 1727; inc. dans la nob. néerl., 15 mai 1862.) Éc.: aux 1 et 4 de sa. au chef de gu.; à une aigle d'arg., br. sur le tout, tenant en son bec une branche de laurier de sin., br. en pal sur l'aigle (*Custis*); aux 2 et 3 d'azur au chev. d'arg., acc. en p. d'une demi-fleur-de-lis d'or, défaillante à dextre (*Mayne*). Brl. d'arg. et de sa. C.: un arbre de sin. L. mêlés d'or, de sa., d'arg., d'azur, de gu. et de sin.

Custoza (Comtes) — *Mantoue.* Parti: au 1 d'or à un peuplier de sin., terrassé du même; au 2 coupé: *a.* d'arg. à une tour au nat., mouv. du parti et surm. d'une étoile de gu.; au 2 de sin. à une colline de trois coupeaux de sa. (bande.

Custrelles — *Pic.* D'arg. à une épée de sa., posée en

Cutillas — Royaume de *Galicie.* De sin. à une tour d'arg., la base enveloppée de flammes de gu., et un chevalier, arm. de toutes pièces d'arg., iss. des créneaux, tenant de sa main dextre une épée haute et de sa sen. deux clés au nat.; à la bord. d'arg., inscrite des mots: AUNQUE MAS FUEGO ME DEIS, LAS CLAVES NO LLEVAREIS, en lettres de gu.

Cutsem (van) — *Bruxelles, Holl.* (An., 6 déc. 1732.) Ec.: aux 1 et 4 de sin. à deux faucilles affr. d'arg., emm. d'or, acc. de trois étoiles du même, 2 en chef et 1 entre les faucilles; aux 2 et 3 de sa. à trois pals d'or et au chef d'arg., ch. de trois merlettes de sa. Brl. de sin. et d'arg. C.: une faucille de l'écu, entre un vol à l'antique de sin.

Cutts de Childerley — *Cambridgeshire* (Baronet, 21 juin 1660. M. ét. en 1670.) D'arg. à la bande engr. de sa., ch. de trois bes. d'arg. C.: une tête et col de lévrier d'arg., coll. de gu., bordé et bouclé d'or.

Cutts lord **Cutts de Gowran** — *Irl.* (Lord, 1690. M. ét. en 1706.) Les armes de **Cutts de Childerley.**

Cuvelier — *Fl. fr.* D'azur à trois haches d'armes d'arg., penchées et posées 2 et 1.

Cuvelier — *Flandre* (Comtes, 24 juin 1733.) D'azur au chev. d'or, acc. de trois arbalètes d'arg. C.: un homme iss., posé de profil, hab. d'azur, coiffé d'un chapeau du même, au rabat d'arg., tenant des deux mains une arbalète d'arg., en fasce.

Cuvelier — *P. de Namur* (Rec. de nob., 18 juin 1878.) De gu. à deux chev. d'arg., ch. de huit mouch. d'herm. de sa., 5 et 3. C.: une aigle iss. d'herm. L. d'arg. et de gu.

Cuvelier de Champion — *P. de Namur* (Barons, 8 mars 1758; rec. dudit titre, 27 mai 1823.) De gu. à deux chev. d'arg., ch. de huit mouch. d'herm. de sa., 5 et 3. C.: une aigle iss. d'arg., languée de gu. S.: deux griffons d'or, arm. et lamp. de gu., tenant chacun une bannière aux armes de l'écu.

Cuvellerie (de la) — *Flandre.* D'azur au chev., acc. en chef de deux roses et en p. d'un trèfle, le tout d'or.

Cuverville — *Norm., Bret.* De gu. à trois chev. d'or.

Cuves — *Norm.* D'arg. à trois quintefeuilles de sin.

Cuvier — *Paris* (Barons, 1819.) De gu. à la fasce d'arg., ch. d'un lion léopardé du champ et acc. en chef de trois los. rangées d'or et en p. d'un cygne d'arg. nageant sur des ondes du même.

Digitized by Google

Cuvier — *France.* D'azur à trois mâcles d'arg.; au chef palé de gu. et d'or.

Cuvilliers — *Hainaut.* De gu. à la bande d'or, ch. en chef d'un lion de sa. *ou* d'azur. *Cri:* HENNIN!

Cuvillon — *Gand.* De gu. à une autruche d'arg., m. d'or, tenant en son bec un fer-à-cheval du même, les bouts en bas. **C.:** l'autruche.

Cuvillon — *Flandre.* Ec.: aux 1 et 4 de gu. à la fasce d'arg.; aux 2 et 3 de sa. à trois fasces d'arg. **C.:** une tête et col d'aigle d'arg., entre un vol de gu. **L.** d'arg. et de gu.

Cuyck (van) — *P. d'Utrecht.* De sa. au lion d'arg., arm., lamp. et cour. de gu. *ou* d'or; à la fasce de gu., br. sur le tout et ch. de deux croisettes pattées d'or. **C.:** un oiseau de sa., entre un vol à l'antique bandé de sa. et d'arg. de quatre pièces [Quelquefois la fasce dans l'écu est d'or, ch. de deux croisettes pattées de gu.] **L.** d'arg. et de sa.

Cuyck (van) — *Bois-le-Duc, Amsterdam.* De gu. à trois pals de vair; au chef d'or, ch. d'une roue de gu. **C.:** la roue, entre un vol d'or *ou* d'or et de gu.

Cuyck (van) — *Brab.* D'or à deux fasces de gu., acc. de huit merlettes du même, rangées en orle. **C.:** deux cornes de buffle, d'or et de gu.; *ou*, un lion iss. d'or, tenant une banderole aux armes de l'écu. *Cri:* CUYCK! [En qualité de burgraves de *Leyde*, les seigneurs de *Cuyck* portaient: Ec.: aux 1 et 4 les armes ci-décrites de *Cuyck*; aux 2 et 3 d'azur à la fasce d'or (burgraviat de *Leyde*)].

Cuyck (van) van Hoogwond — *Holl.* Ec.: aux 1 et 4 d'arg. à deux fasces d'azur, acc. de huit merlettes de sa., rangées en orle; aux 2 et 3 de gu. à deux lions d'or, 1 en chef à sen. et 1 en p., et au fr.-q. d'azur ch. de douze flanchis d'or, 4, 4 et 4.

Cuyck (van) van Meteren — *Holl.* D'or à deux asces de gu., acc. de huit merlettes du même, rangées en orle. Sur le tout d'azur à la croix d'or.

Cuyck (van) van Mierop, v. **van Mierop.**

Cuylaert — *Amsterdam.* De sin. à une flèche d'or, posée en bande.

Cuyles — *Anvers, Bruxelles* (Rec. de nob., 22 août 1823. M. ét. le 19 janv. 1834.) D'arg. au lion de gu., arm. et lamp. d'or. Cq. cour. **C.:** le lion iss. **D.:** EX UNGUE LEONEM.

Cuylenburg (van) — *P. d'Utrecht.* Tiercé en fasce: au 1 de sa. à une tour d'arg., ouv. du champ; au 2 d'or à trois colonnes (*zuilen*) de gu., 2 et 1; au 3 d'arg. à un tourteau ovale de sa., couché.

Cuylenburg (van) — *P. d'Utrecht.* De sa. à trois coquilles d'arg. **C.:** un bras, arm. d'arg., la main de carn. tenant une coquille d'arg.

Cuylenburg (van), v. **van Culemborg.**

Cuyler — *Hertfordshire,* Ile de *St.-Dominque* (Baronet, 29 oct. 1814.) Parti-enclavé de gu. et d'azur; à une flèche d'or, arm. et empennée d'arg., en bande, br. sur le parti. Cq. timbré d'une couronne murale d'or. **C.:** deux flèches d'or, arm. et empennées d'arg., passées en saut., les pointes en bas, br. sur une hache d'armes d'arg. en pal. **D.:** DEO NON SAGITTIS FIDO.

Cuynre (Comtes **de**) — *P. d'Overyssel.* D'or à cinq bandes de gu., *ou* coticé d'or et de gu. Cq. cour. **C.:** un vol d'or, l'aile dextre ch. de cinq barres de gu., et l'aile sen. de cinq bandes du même [V. **Freys** comtes **de Cuynre.**]

Cuynt, v. **Chalon** *dit* **Cuynt** ou **Cuens.**

Cuyper van Holthuysen — *Bois-le-Duc, Deventer.* De sa. à un chameau pass. d'arg., soutenu d'une terrasse du même. — *Ou:* D'arg. à un chameau au nat., pass. sur une terrasse de sin. **C.:** la tête du chameau, entre un vol d'arg.

Cuyper (de) [de Cupere, Kuyper] de Walle — *Brab., Flandre.* De sin. au saut. d'herm. **C.:** une licorne iss. de gu., *ou* un vol à l'antique de sin. et d'herm. **L.** de sin. et d'herm. [Comp. **de Kuyper** au *Brab. sept.*]

Cuypere (de), v. **de Cupere.**

Cuypers — *Flandre.* D'azur au chev. d'or, acc. de trois roses du même.

Cuypers — *Brab.* D'azur au chev. d'or, ch. de trois maillets du champ.

Cuypers — *Brab. Armes anc.:* Ec.: aux 1 et 4 coupé: *a.* parti, d'or à un trèfle de sin., et d'un palé de gu. et d'or; *b.* d'azur à une étoile d'arg.; aux 2 et 3 d'arg. à trois fasces ondées d'azur, acc. de trois merlettes de sa., rangées en chef. Cq. cour. **C.:** un coq iss. de sa., bq., barbé, crêté et allumé de gu.; entre un vol à l'antique, d'or et d'azur. **L.** d'or et d'azur. **S.:** deux tigres au nat., tenant chacun une bannière, celle à dextre aux armes du 1 et celle à sen. aux armes du 2. — (Comtes, 30 juin 1762:) D'azur à une étoile d'arg.; au chef d'or, ch. à sen. de trois pals de gu.; au fr.-q. d'or, ch. d'un trèfle de sin. Cq. cour. Le **C.** précédent. **L.** d'or et d'azur. **S.:** deux tigres au nat., tenant chacun une bannière aux armes de l'écu. **D.:** JE SOUTIENDRAI CUYPERS [Anciennement cette famille portait pour **D.,** l'une fois: NIL DESPERANDUM, et l'autre fois: JURE NON VI.]

Cuypers — *St.-Trond.* D'or à trois maillets penchés

Cuyser (de), v. **de Kuyser.** (de sa.

Cuzillac — *Bret.* D'arg. à la croix de gu., ch. de cinq coquilles d'or.

Cyberans de Boyers — *Ile-de-Fr.* D'or à trois falots d'azur, allumés de gu.

Cybonault — *Bret.* D'arg. au chev. de sa. bordé de gu., acc. en p. d'une merlette du sec.

Cybulka, v. **Czibulka.**

Cyhulski — *Prusse.* Les armes de **Prawdzic.**

Cyffel de Rosmeulen — *Holl.* D'arg. fretté de gu.; au lambel d'or en abime, br. sur le tout. (sa.

Cygny — *Bret.* De gu. à un cygne d'arg., bq. et m.

Cym — *Pol.* Les armes d'**Ogonczyk.**

Cymon — *Prov.* D'azur à trois chev. d'arg.; au chef du même, ch. de trois étoiles de gu.

Cymont — *Luxemb.* D'arg. à deux griffons affr. de sa. Cq. cour. **C.:** un vol, coupé alt. d'arg. et de sa.

Cyplères — *Prov.* D'or à trois pattes d'ours de sa.

Cyplerre (Marquis **de**), v. **Perrin** marquis **de Cyplerre.**

Cyre — *Bret.* D'or à la fasce de gu., acc. de trois étoiles du même; à la bord. engr. d'azur.

Cyresme — *Ile-de-Fr.* De sin. à trois faux d'arg., emm. d'or, posés en pals, 2 et 1.

Cys — *Zél.* D'azur à deux fasces ondées d'arg., acc. en chef de deux canettes et en p. d'une étoile et d'un croiss., le tout d'or.

Cys (van) — *Holl.* De sin. à six monticules d'arg.

Cyulaffi de Rathot — *Allem.* D'azur à un arbre de sin., iss. d'une couronne d'or, posée en p. **C.:** les meubles de l'écu. **L.:** à dextre d'arg. et d'azur, à sen. d'arg et de gu.

Cywilkowski — *Pol.* D'arg. à deux fasces alésées d'azur. **C.:** un faucon au nat., les ailes levées.

Cywinski — *Pol.* Les armes de **Puchala.**

Czabalitzki (Comtes **de**) barons **de Santitz** — *Bohème.* Les armes de *Topacz.* Cq. cour. **C.:** le meuble de l'écu. **L.** d'or et de sa.

Czabansky de Prosteho — *Allem.* D'arg. à deux pattes d'ours au nat., posées en pals et adossées. Cq. cour. **C.:** les pattes d'ours.

Czacki (Comtes) — *Pol.* Les armes de **Swinka.**

Czák de Koronávár — *Aut.* (Nob. de *Transylvanie* et de *Hongrie,* 31 déc. 1839.) Ec.: aux 1 et 4 d'azur à un senestrochère, arm. d'arg., brandissant un cimeterre d'arg., garni d'or, le coude posé sur une couronne d'or; aux 2 et 3 de gu. à une tour d'arg., portillée de sa., sommée d'une tourelle crénelée couronnée d'or. Sur le tout d'arg. à une grue avec sa vigilance au nat., tenant au bec une balance et posée sur un tertre de sin. **C.:** les meubles du 1. **L.:** à dextre d'arg. et de gu., à sen. d'or et d'azur.

Czako — *Transylvanie* (An., 21 sept. 1678.) D'azur à un senestrochère, arm. d'arg., brandissant un cimeterre d'arg., garni d'or, le coude posé sur une couronne d'or. **C.:** les meubles de l'écu. **L.** d'or et d'azur.

Czako de Rosenfeld — *Transylvanie* (Nob. de *Hongrie* et d'*Aut.,* 30 avril 1697.) Ec.: aux 1 et 4 d'or à une aigle de profil de sa., la patte dextre levée et le vol levé; aux 2 et 3 d'azur à un senestrochère, arm. d'arg., brandissant un cimeterre d'arg., garni d'or, le coude posé sur une couronne d'or. Sur le tout de gu. à un rencontre de boeuf d'arg. Cq. cour. **C.:** une aigle de profil de sa, cour. d'or, tenant de sa patte dextre levée trois roses de gu., tigées de sin. **L.:** à dextre d'or et de sa., à sen. d'arg. et de gu.

Czaplewski — *Prusse, Pol.* Les armes de **Pomian.**

Czapka de Winstetten — *Aut.* (Chevaliers, 27 avril 1813; barons, 28 fév. 1860.) Coupé: au 1 de gu. à une couronne murale d'arg., surm. d'une croisette du même; au 2 d'azur à une mer d'arg. en p., et un senestrochère de carn., mouv. du flanc, tenant, au-dessus des ondes, une harpe d'or, cordée d'arg., acc. au canton dextre du chef d'un oeil triangulaire d'or, rayonnant du même. Trois cq. cour. **C.:** 1° un miroir ovale d'arg., encadré d'or; entre un vol d'azur, chaque aile ch. de trois étoiles d'or, rangées en pal; **I.** d'arg. et d'azur; 2° cinq pl. d'aut.: d'arg., de gu., d'or, de gu. et d'arg.; **I.:** à dextre d'arg. et de gu., à sen. d'or et de gu.; 3° une aigle de sa., bq. et m. d'or; **I.** d'or et d'azur. **S.:** deux lions d'or.

Czapla — *Pol.* D'azur à un héron, tenant en son bec un poisson et posé sur un tronc écoté, le tout au nat. **C.:** le héron.

Digitized by Google

Czaplicki — *Pol., Prusse.* Parti: au 1 d'arg. à trois croisettes pattées de gu., rangées en pal; au 2 d'azur plein. **C.:** un cerf iss. d'arg. **L.** d'arg., d'azur et de gu.

Czaplicki — *Pol., Prusse.* Les armes de **Kotwicz.**

Czaplicki — *Silésie.* V. **Czabalitzki.**

Czapski — *Pol., Prusse* (Comtes, 1801 et 1806.) Les armes de **Leliwa I.**

Czarlinski ou Schedlin-Czarlinski — *Pol.* D'azur à un tronc coupé, poussant une branche sur laquelle est perchée une chouette, le tout au nat. Cq. cour. **C.:** une queue de paon au nat. **L.** d'arg. et d'azur.

Czarnecki — *Pol.* D'azur à trois aigles d'arg.

Czarnecki ou Lubanka-Czarnecki — *Posnanie.* D'azur à une étoile, acc. en chef de deux fleurs-de-lis et en p. d'un croiss., le tout d'or. Cq. cour. **C.:** une queue de paon au nat., ch. des meubles de l'écu.

Czarnecki — *Posnanie, Pol., Volhynie* (Comtes en *Livonie*, 1802; comtes prussiens, 30 oct. 1854 et 8 juin 1857.) Ec.. au 1 des armes de *Pruss III*, le champ coupé de gu. sur azur; au 2 celles de *Streniawa*; au 3 celles de *Roch*; au 4 celles de *Lodzia*. Deux cq. cour. **C.:** 1° de *Pruss III*; 2° de *Lodzia*. **L.** d'or et de gu. **D.:** CRUX MIHI CERTA SALUS.

Czarnetzki — *Silésie*, orig. de *Pol.* Coupé: au 1 de gu. à une croix de Lorraine d'or, à laquelle manque le bras inférieur à dextre, les extrémités pattées; au 2 d'azur à un fer-à-cheval d'arg. et une étoile d'or en abime entre les branches du fer-à-cheval. Cq. cour. **C.:** la croix de Lorraine, br. sur un panache de pl. d'aut., alt. de gu. et d'azur. **L.:** à dextre d'or et de gu., à sen. d'arg. et d'azur.

Czarnkowski — *Pol.* Les armes de **Nalencz II.**

Czarnobylski, v. **Kmita-Czarnobylski.**

Czarnota-Wieslinski — *Prusse.* Les armes de **Lis.**

Czarnotulski — *Pol.* Les armes d'**Ogonczyk.**

Czarnowski — *Pol., Prusse.* Les armes de **Grabie I.**

Czarnowski — *Prusse.* De gu. à un senestrochère, arm. d'arg., la main de carn. tenant une épée d'arg., garnie d'or. Cq. cour. **C.:** trois pl. d'aut., au nat.

Czarnowski — *Posnanie.* De gu. à un senestrochère, arm. d'arg., sortant d'une nuée mouv. du flanc, la main de carn. tenant une épée d'arg., garnie d'or, en barre. Cq. cour. **C.:** le bras, iss. de la couronne.

Czarnowski — *Pol., Nassau.* Les armes de *Sass I*, la flèche ayant la pointe en bas.

Czartoriski — *Pol., France* (Princes, 1823.) De gu. à un chevalier, arm. de toutes pièces d'arg., la visière levée, le casque panaché d'arg., tenant de sa main dextre une épée levée en barre et de sa sen. un bouclier ovale d'azur ch. d'une croix de Lorraine d'or; monté sur un cheval galopant d'arg., bridé de sa., houssé d'azur bordé d'or, les jambes posées sur une terrasse de sin. et sautant par-dessus trois tours d'or, posées sur la terrasse. **T.:** deux chevaliers, arm. de toutes pièces, la visière levée, le casque panaché d'arg., chacun appuyant contre sa jambe un bouclier en forme d'écusson ordinaire, d'azur à la croix de Lorraine d'or. **D.:** LE JOUR VIENDRA. *Manteau* de gu., frangé d'or, doublé d'herm., sommé d'un baldaquin d'or.

Czastolar de Laugendorf — *Bohème.* D'azur à un bouclier de bronze, le nombril à dextre. Cq. cour. **C.:** le bouclier. **L.** d'arg. et d'azur [Comp. **Chanovski-Dlauhevski de Langendorf** et **Dlauhowesky-Langendorf.**]

Czasza — *Pol.* De gu. à un chien naiss. de couleur grisâtre, mouv. d'une coupe large et peu profonde d'or. Cq. cour. **C.:** une queue de paon au nat., ch. de trois fasces d'arg.

Czaykowski — *Pol.* Les armes de **Dembno.**

Czaykowski — *Pol.* Les armes de **Jastrzembiec.**

Czechanski — *Pol.* Les armes de **Dombrowa.**

Czechaw — *Silésie.* De gu. à la fasce alésée d'arg. Cq. cour. **C.:** une queue de paon au nat., ch. de la fasce de l'écu.

Czechowicz — *Galicie.* Les armes d'**Ostoja.**

Czechowski — *Pol.* Les armes de **Nieczuja.**

Czeczerski — *Volhynie.* Les armes de **Klucz.**

Czegenberg — *Pol.* De gu. à un joug de boeuf d'arg., posé en fasce. Cq. cour. **C.:** cinq pl. d'aut. au nat.

Czeike de Badenfeld — *Moravie, Galicie* (An., 10 oct. 1771; chevaliers, 1788.) Ec.: au 1 d'azur à un vaisseau d'or, équipé d'arg., voguant sur une mer du même; aux 2 et 3 de gu. au lion d'or, tenant entre ses pattes une ancre d'arg.; au 4 d'azur à trois étoiles d'or. Deux cq. cour. **C.:** 1° un homme iss., hab. de gu., coiffé d'un bonnet pointu de gu., retr. d'arg., tenant de sa main sen. trois épis d'or; entre deux prob., coupées alt. d'arg. et de gu.; **L.** d'or et d'azur; 2° le lion du 2, iss.; **L.** d'arg. et de gu. — (Barons, 12 juin 1827.) **Ec.:** au 1 d'azur à une grande galère au nat., hab. et équipée du même, pavillonnée de gu., voguant sur une mer de sin.; aux 2 et 3 de gu. au lion d'or, tenant de ses pattes une ancre d'arg.; au 4 d'azur à trois étoiles d'or. Sur le tout d'or à l'aigle de sa. Trois cq. cour. **C.:** 1° un homme iss. et cont., hab de gu., ceint et rebr. d'arg., au rabat du même, coiffé d'un bonnet de gu., retr. d'arg., tenant de chaque main un épi d'or; entre deux prob. coupées alt. d'arg. et de gu.; **L.** d'or et d'azur; 2° un croiss. d'or, les cornes terminées en trèfle; entre un vol de sa.; **L.** d'or et de sa.; 3° le lion du 2, iss.; **L.** d'arg. et de gu. **S.:** deux lévriers reg. d'arg., coll. d'azur, bordé et bouclé d'or.

Czekelius de Rosenfeld — *Transylvanie* (An., 3 nov. 1722.) Coupé: au 1 de gu. à un cheval naiss. d'arg., mouv. du coupé, la crinière ch. de trois roses de gu., bout. d'or, l'une sur l'autre; au 2 d'or à trois roses au nat., tigées de sin., rangées en fasce. **C.:** le cheval iss. **L.:** à dextre d'arg. et de gu., à sen. d'or et de gu. — (Barons, 6 nov. 1794.) Coupé: au 1 de gu. à un cheval naiss. d'arg., mouv. d'une couronne d'or, soutenue de la ligne du coupé, la crinière du cheval ch. de trois roses de gu., bout. d'or, l'une sur l'autre; au 2 d'or à trois roses au nat., tigées et feuillées de sin., rangées sur une terrasse du même. **T.:** deux chevaliers, arm. de toutes pièces, l'épée à la hanche, la visière levée, le casque sommé de trois pl. d'aut. de gu., tenant chacun une lance de tournoi de sa., arm. d'arg., houppée de gu. — (Ren. du titre de baron, 23 sept. 1865.) Ec.: aux 1 et 4 cinq points de gu., équipollés à quatre d'arg.; aux 2 et 3 d'or à un griffon de sa., cour. d'or, tenant un faisceau de trois flèches au nat., empennées de gu., arm. d'arg., les pointes en bas; le griffon du 3 cont. Eaté en p. d'un parti de gu. et de sa., ch. de trois couronnes impériales mal-ordonnées d'or. Sur le tout les armes de 1794, les roses de gu. Trois cq. cour. **C.:** 1° le cheval iss. du surtout, cont.; **L.** d'arg. et de gu.; 2° les roses du surtout; **L.** d'or et de gu.; 3° le griffon du 2; **L.** d'or et de sa. Les **T.** de 1794. **D.:** FIDEM GENUSQUE SERVABO.

Czelo de Czechowitz — *Silésie.* D'azur à trois roses de gu. **C.:** une queue de paon, au nat.

Czenstkowski — *Pol.* Les armes de **Pobog.**

Czermienski — *Pol.* Les armes de **Cholowa.**

Czerney de Czernthal — *Aut.* (Chevaliers, 1793.) D'azur au chev. renv. d'arg., acc. en chef d'une étoile d'or et en p. de deux roses du même. Deux cq. cour. **C.:** 1° un lion iss. et cont. d'or, tenant de sa patte sen. une épée d'arg., garnie d'or; **L.** d'arg. et d'azur; 2° un panache de cinq pl. d'aut., alt. d'azur et d'arg., ledit panache ch. d'une étoile d'or; **L.** d'or et d'azur.

Czernick — *Galicie.* D'azur à une croix pattée d'or, surm. d'une étoile du même, le tout accosté de deux huchets de sa., vir. et eng. d'or, posés en pals, affr., l'embouchure en haut. Cq. cour. **C.:** trois pl. d'aut. d'arg. **L.** d'or et d'azur.

Czernicki — *Pol.* Les armes de **Jastrzembiec.**

Czernicwski — *Galicie.* D'azur à un tronc d'arbre arr. au nat., poussant à dextre et à sen. une branche feuillée de sin., ledit tronc sommé d'un corbeau de sa. Cq. cour. **C.:** une queue de paon au nat. **L.** d'or et d'azur.

Czernicwski — *Pol.* Les armes de **Sreniawa.**

Czernin (Comtes) — *Pol.* Ec. d'arg. et de gu. **C.:** cinq pl. d'aut., une d'arg. au milieu et les quatre autres de gu.

Czernin de Chudenitz — *Bohème* (Barons, 21 janv. 1562; comtes, 27 mai 1627 et 25 sept. 1644.) (*Branche ainée.*) Parti: au 1 de gu. plein; au 2 d'azur à trois fasces d'arg., ch. la première de la lettre F, la deuxième de la lettre M et la troisième de la lettre R, d'or. Sur le tout un écusson de gu., timbré d'une couronne princière et ch. d'une fasce d'arg., surch. du chiffre F. III de sa. Trois cq. cour. **C.:** 1° un demi-vol cont. de gu., ch. de trois fasces d'arg.; 2° un senestrochère, arm. d'arg., posé sur le coude, la main de carn. tenant une palme de sin. et un sabre d'arg., garni d'or; 3° un demi-vol d'azur, ch. de trois fasces d'arg. **L.:** à dextre d'arg. et de gu., à sen. d'arg. et d'azur [Quelquefois il n'y a qu'un seul cimier, savoir le senestrochère susdit, entre un vol pareil aux ailes décrites]. *Manteau* de gu., frangé d'or, doublé d'herm., sommé d'une courone à neuf perles. — (*Branche cadette.*) Parti: au 1 de gu. plein; au 2 d'azur à trois fasces d'arg. Cq. cour. **C.:** un vol, de gu. et d'azur, chaque aile ch. de trois fasces d'arg. **L.:** à dextre d'arg. et d'azur, à sen. d'arg. et de gu.

Czertwertynski — *Pol.* De gu. à un Saint-Georges nu, monté sur un cheval galopant, le tout d'arg., enfonçant à deux mains sa lance dans la gueule

d'un dragon ailé de sa., renversé sous les pieds du cheval.

Czertwertynski (Princes) — *Pol.* Ec.: aux 1 et 4 les armes précédentes; aux 2 et 3 de gu. à deux épées d'arg., garnies de sa., posées l'une en bande et l'autre en barre, appointées au centre d'un croiss. versé d'or, acc. en p. d'une étoile du même.

Czerwinski — *Pol.* Les armes de **Lubicz.**

Czerwnia — *Pol.* De gu. plein. Cq. cour. **C.:** une queue de paon au nat.

Czeschka Edle **von Mährenthal** — *Moravie* (An., 15 fév. 1868.) Coupé: au 1 parti: *a.* reparti d'azur et d'arg., à une carte carrée d'arg. sur laquelle est tracée à l'encre rouge le plan d'une forteresse avec quatre bastions, br. sur le parti; *b.* de gu. à quatre étoiles d'arg., 2 et 2; au 2 d'or à un château au nat., sur une terrasse de sin. Cq. cour. **C.:** un bras, arm. d'arg., liséré d'or, la main gantelée brandissant une épée d'arg., garnie d'or. **L.:** à dextre d'arg. et d'azur, à sen. d'arg. et de gu.

Czeszewski — *Pol., Prusse occidentale.* De gu. à une couronne d'or, sommée de quatre prob. d'arg., deux regardant le flanc dextre et deux le flanc sen. Cq. cour. **C.:** un bouc iss. d'arg., accorné d'or.

Czetsch — *Galicie.* D'azur à trois colombes volantes d'arg., rangées en fasce, au-dessus d'un arbre arr. de sin.; au chef d'arg. Deux cq. cour. **C.:** 1° un demi-vol cont. d'azur; 2° un demi-vol d'azur. **L.** d'arg. et d'azur.

Czettritz — *Prusse* (Barons, 1734.) Ec.: aux 1 et 4 parti d'arg. et de gu.; au rencontre de buffle, le museau bouclé, le tout de l'un en l'autre; aux 2 et 3 d'arg. à une épée de gu., posée en barre. Deux cq. cour. **C.:** 1° deux épées d'arg., croisées d'or, garnies de gu., passées en saut.; 2° deux prob., coupées alt. de gu. et d'arg.

Czettritz — *Prusse* (Comtes, 1786.) Les armes des barons de *C.* (diplôme de l'an 1734), augmentées d'un cq. cour., placé entre les deux autres et portant en cimier une aigle de Prusse.

Czettritz-Kolbnitz — *Silésie, Saxe, Aut.* (Barons, 15 oct. 1840.) Parti d'arg. et de gu.; au rencontre de buffle, le museau bouclé, le tout de l'un en l'autre; l'écu bordé d'or. Cq. cour. **C.:** deux épées d'arg., garnies d'or, passées en saut.

Czettritz (von) und Neuhauss (Comtes) — *Silésie.* Parti d'arg. et de gu.; au rencontre de buffle, le museau bouclé, le tout de l'un en l'autre. Cq. cour. **C.:** une épée d'arg., en bande, et une épée de gu., br. en barre.

Czettritz de Schwarzwaldau (Barons) — *Aut.* Parti d'arg. et de gu.; au rencontre de buffle au nat., br. sur le parti. Cq. cour. **C.:** deux dagues d'arg., passées en saut.

Czewler — *Silésie.* D'azur à un senestrochère, arm. au nat., la main de carn. empoignant trois roses de gu., tigées et feuillées de sin. Cq. cour. **C.:** le senestrochère, posé sur le coude.

Czeyka d'Olbramowitz (Comtes) — *Bohème.* D'azur à l'aigle partie d'arg. et de gu., languée de gu., cour. d'or, les ailes ch. de demi-cercles trèflés d'or, ayant sur sa poitrine un écusson de gu., cour. d'or, ch. d'un fasce d'arg. surch. du chiffre M. T. de sa. Cq. cour. **C.:** un vol d'arg. et de gu., chaque aile ch. d'un demi-cercle trèflé d'or. **L.** d'arg. et de gu.

Czibulka ou **Cybulka** — *Pol.* Les armes de **Starykon.**

Czigler — *Transylvanie* (An., 6 déc. 1816.) Coupé: au 1 d'azur à un soleil d'or, accosté de deux étoiles du même; au 2 de gu. à deux vignes accolées à leur échalas, de sin., fruitées au nat., posées sur un tertre de sin. **C.:** un soleil d'or, entre un vol de sa. **L.** d'arg. et de sa.

Czikann de Wahlborn — *Bohème* (Chevaliers, 25 avril 1875.) D'azur à trois chaînes composées chacune de quatre annelets, posées en pairle, et réunies au cœur de l'écu par un annelet de plus grande dimension, le tout d'arg. Deux cq. cour. **C.:** 1° un vol cont., d'or et d'azur, l'aile d'azur ch. d'un écusson d'or surch. d'une fasce d'azur, acc. en chef d'une aigle ép. naiss. de sa. et en p. d'une rose d'arg; 2° trois pl. d'aut., une d'or entre deux d'azur. **L.** d'or et d'azur. **D.:** WAHR UND TREU. — (Barons, 20 fév. 1881.) Les armes de 1875, augmentées d'un troisième cq. cour., occupant la 3e place et portant pour cimier: un vol à l'antique, l'aile de devant d'or et celle de derrière d'azur; l'aile d'or ch. d'un écusson d'azur surch. de deux roses à quatre feuilles d'or, l'une sur l'autre. **T.:** deux chevaliers, arm. de toutes pièces, la visière levée, le casque panaché de trois pl. d'aut., une d'or entre deux d'azur, chacun des chevaliers tenant devant son corps un bouclier triangulaire aux armes de l'écu.

Czindalski — *Pol.* Les armes de **Doliwa.**

Czindery — *Hongrie.* Parti: au 1 d'azur à un soldat hongrois, tenant un sabre et une tête de Turc; au 2 d'arg. à un pélican dans son aire.

Czipianer — *Silésie.* D'azur à la fasce d'arg., ch. de quatre feuilles de tilleul de gu., les 1 et 3 ayant les tiges en haut, les 2 et 4 ayant les tiges en bas. Cq. cour. **C.:** deux panaches accostés de pl. d'aut. d'azur, ch. chacun de la fasce de l'écu.

Cziráky de Czirák et de Dénesfalva — *Hongrie* (Comtes, 21 fév. 1723.) D'azur à un loup ramp. d'arg., soutenu d'un tertre de sin., acc. en chef à sen. d'une étoile du même, et tenant un guidon de gu. ch. d'un croiss. cont. d'arg.

Czirn — *Silésie.* De gu. à deux demi-pals d'arg., l'un retrait en chef et l'autre abaissé, s'entretouchant de leurs angles en abîme. Cq. cour. **C.:** un buste de More posé de profil, hab. de gu., tort. d'arg.

Czirn-Terpitz de Boczkowski — *Silésie.* Ec.: aux 1 et 4 les armes précédentes de *Czirn*; aux 2 et 3 de gu. à un fer-à-cheval d'arg., sommé d'une croix recr. du même, et accosté de deux épées d'arg., garnies d'or, les pointes en bas (*Terpitz.*) Deux cq. cour. **C.:** 1° le cimier de *Czirn*; 2° un demi-vol de sa., percé d'une flèche d'arg., empennée de gu., en fasce. **L.** d'arg. et de gu. **S.:** deux aigles reg. de sa., bq. et m. d'or.

Czirson, v. **Czyrson-Studzinski.**

Czocherowski — *Prusse.* Les armes de **Korab.**

Czoernig de Czernhausen — *Aut.* (Barons, 19 juin 1852.) Coupé: au 1 parti: *a.* d'or à un château de trois tours de sa., aj. de deux pièces de gu., portillé du même, ayant deux archères de sa.; *b* de gu. au lion d'or; au 2 d'azur à une ancre d'or, supp. une chouette au nat. et br. sur une épée d'arg., garnie d'or, et un caducée d'or, passés en saut. Trois cq. cour. **C.:** 1° un lion iss. d'or; **L.** d'arg. et de gu.; 2° le château; **L.** d'or et de sa.; 3° la chouette; **L.** d'or et d'azur. **S.:** deux licornes d'arg. **D.:** WISSENSCHAFT IST MACHT.

Czudnochowski, v. **Biegon de Czudnochowski.**

Czuppony — *Hongrie.* D'azur au lion d'or, tenant un sabre et soutenu d'une terrasse de sin. **C.:** le lion, iss.

Czwalinna — *Pol.* D'azur à un fer-à-cheval d'arg., les bouts en bas, entre lesquels est passé une flèche du même, posée en barre, la pointe en bas; ledit fer sommé d'une croisette pattée d'or, accostée de deux étoiles du même. Cq. cour. **C.:** trois pl. d'aut., une d'arg. entre deux d'azur.

Czwiter — *Souabe.* De sa. à une corne de bouquetin d'arg. **C.:** la corne.

Czyminski — *Pol.* Les armes de **Dembno.**

Czyptowe de Krawska — *Bohème.* De gu. à deux marteaux d'arg., passés en saut. Cq. cour. **C.:** un marteau d'arg., posé en pal, accosté de deux pl. d'aut. du même.

Czyrson-Studzinski — *Prusse.* De gu. au lion d'arg., tenant de sa patte dextre une épée d'arg., garnie d'or, et supp. de sa sen. une couronne d'or. Cq. cour. **C.:** trois pl. d'aut. au nat.

Czysarz de Rosenfeld — *Aut.* (An., 2 août 1796.) Tranché-pignonné, d'arg. à une rose de gu., sur azur à un grêlier d'or. Cq. cour. **C.:** un vol à l'antique de sa. **L.:** à dextre d'or et d'azur, à sen. d'or et de gu.

Czysta — *Bohème, Pol.* Les armes de **Rawicz.**

D

Daae — *Dan.* (M. ét.) Tranché d'azur sur gu.; le gu. maçonné de sa., et br. par trois créneaux sur l'azur. **C.:** une plume de paon au nat., entre deux prob. coupées alt. de gu. et d'azur, ornées chacune à l'ext.

Digitized by Google

de trois plumes de paon au nat., dont une dans l'embouchure.

Daalder — *Holl.* D'azur à un *thaler* (monnaie) de Zélande (dit en hollandais *Zeeuwsche Rijksdaalder*), montrant le revers. **C.**: un vol à l'antique, d'azur et d'arg.

Daalen (van) — *Holl.* Parti: au 1 d'or à une masse à picotons de sa., en pal, la tête en bas, le manche terminé en triangle vidé, ledit manche attaché à la base dudit triangle; au 2 d'arg. à une fleur-de-lis de gu.

Daalen (van) — *P. d'Utrecht.* De gu.; au chef d'herm.

Daalen (van) — *Deventer.* De sin. à un cheval iss. d'une vallée et br. sur un arbre, le tout au nat. **C.**: un arbre de sin., entre un vol d'arg.

Daams — *Deventer.* Coupé: au 1 de gu. à deux étoiles d'arg. en chef et un croiss. du même en p.; au 2 d'or à une patte d'aigle de sa., posée en pal, les ongles en bas. **C.**: un croiss. d'arg., entre un vol du même.

Dabadie — *France.* Parti: au 1 d'or à un chêne terrassé de sin.; au 2 d'azur à trois chev. d'or.

Dábalos, v. **Avalos** et **Dávalos.**

Daban — *Lang.* D'arg. à la fasce d'azur, ch. de trois fleurs-de-lis d'or.

Dabancaua — *Catalogne.* Parti: au 1 d'azur au lion d'or; à la bord. du même, ch. d'une chaîne d'azur; au 2 d'arg. plein; à la bord. de gu., ch. de huit têtes d'aigle d'or, 1 en chef, 3 à chaque flanc et 1 en p.

Dabelow — *Anhalt-Cöthen* (Barons, 18 nov. 1811; conf. dudit titre, 5 juillet 1831.) Ec.: aux 1 et 4 de gu. à un faucon iss. d'arg.; au 2 d'azur à un senestrochère, arm. au nat., la main de carn. tenant une bague d'or, chatonnée d'un rubis; au 3 d'azur à un fer de flèche d'arg., posé en pal. **C.**: un faucon ess. **L.** d'arg. et de gu. **S.**: à dextre un lion d'or; à sen. un ours de sa., coll. et bouclé d'arg.

Dabenis — *Amsterdam, Harlem.* Coupé, de sa. à trois épis d'or, rangés en fasce, sur sin. à trois merlettes d'arg.; à la fasce d'or, br. sur le coupé. **C.**: une fleur. **S.**: deux griffons reg. d'or.

Dabert — *Guyenne.* D'azur à la croix d'or, cant. de quatre ancres d'arg.

Dabertzhofen — *Bav.* Ec.: aux 1 et 4 de gu. à une potence d'arg., supp. de ses extrémités deux couteaux du même, posés en pals, ladite potence posée sur un tertre de sin.; aux 2 et 3 d'arg. à un capuchon de sa. Deux cq., le 1 cour. **C.**: 1° les meubles du 1; **l.** d'arg. et de gu.; 2° un chapeau piramidal de gu., retr. d'arg., sommé d'une boule du même; **l.** d'arg. et de sa.

Dablange — *Lorr.* D'azur à la fasce d'or, acc. en chef d'une croix patiée alésée d'arg. entre deux étoiles d'or, et en p. d'un rocher d'arg.

Dablens — *P. de Liége.* D'or au saut. de gu., ch. de cinq coquilles d'arg.

Dach — *Flandre.* De gu. à deux épées d'arg., garnies d'or, passées en saut.

Dacha — *Franconie.* D'or à une tête et col d'ours de sa. **C.**: le meuble de l'écu.

Dachau — *Bav.* (M. ét. en 1439.) Coupé-enclavé d'une seule pièce d'arg. sur gu. **C.**: un chapeau piramidal de gu., le retroussé aux armes de l'écu, cour. d'or et sommé de trois pl. d'aut. d'arg.

Dachau (Comtes) — *Aut.* D'arg. au lion burelé d'or et de gu. **C.**: deux cornes de buffle de gu., ch. chacune d'une fasce d'or.

Dachenhausen — *Han., Wurt.* (Rec. du titre de baron en *Wurt.*, 13 juin 1834 et 31 mai 1878.) Échiq. d'arg. et de sa.; au chef de gu. **C.**: un vol aux armes de l'écu. **L.** d'arg. et de sa.

Dacher — *Lorr.* (An., 27 août 1663.) D'azur à un bras, tenant une lunette d'arg.; au chef d'or, ch. d'une aigle de gu.

Dachhauser de Heroldsberg — *Souabe.* De sa. à un tertre de trois coupeaux rangés de sin., celui du milieu sommé de trois épis effeuillés d'or, et chacun des deux autres supp. deux trèfles du même; le champ chapé-ployé, à dextre d'azur au lion cont. de gu., et à sen. de gu. au griffon d'or. Cq. cour. **C.**: cinq pl. d'aut.: d'or, d'arg., de sa., de gu. et d'azur. **L.**: à dextre d'arg. et de gu., à sen. d'or et d'azur.

Dachon de Juigné — *Bret.* D'azur semé de fleurs-de-lis d'azur.

Dachon de la Justonnière — *Bret.* De gu. à deux léopards d'or, l'un sur l'autre.

Dachröden — *Saxe, Mecklembourg.* D'or à un sauvage de carn., ceint et cour. de lierre, tenant de sa main dextre un chicot de sa. en pied. **C.**: un buste de femme moresque, aux bras tronqués, tort. d'or et de sa. **L.** d'or et de sa. [Comp. **Humboldt-Dachröden.**]

Dachs — *Berne.* De gu. à un blaireau ramp. d'or, soutenu d'un tertre de sin. **C.**: un blaireau ramp. d'or.

Dachsauer — *Bav.* (M. ét. en 1668.) De sa. à un chien braque naiss d'arg., coll. d'or, enchaîné du même. **C.**: le chien iss.

Dachsbach — *Prusse.* D'azur à une tête de blaireau d'arg., le col percé d'une flèche au nat., posée en barre, la pointe en haut. Cq. cour. **C.**: deux prob., coupées alt. d'arg. et d'azur.

Dachsberg — *Suède* (An., 1638. M. ét.) D'azur à une tolture de gu., soutenue de trois poteaux du même, posés sur trois tertres accostés de sin.; ladite tolture surm. de six boules d'or, rangées en demi-cercle, et de deux autres boules d'or dans les cantons du chef. L'écu bordé d'or. **C.**: un bras, arm. d'arg., posé en pal, la main de carn. supp. une grenade d'or, allumée en trois endroits aussi d'or. **L.**: à dextre d'or et d'azur, à sen. d'or et de gu.

Dachsberg — *Bav.* (Comtes du St.-Empire, 24 janv. 1643.) Ec.: aux 1 et 4 de gu. à un blaireau ramp. et cont. d'arg.; aux 2 et 3 de sa. au pal bret. d'arg. Sur le tout d'arg. à l'aigle ép de sa. Trois cq., le 2 cour. **C.**: 1° un blaireau iss. et cont. d'arg., mouv. d'un chapeau de gu.; 2° l'aigle du surtout; 3° un buste d'homme aux cheveux roux et à la barbe rousse, posé de profil, hab. de gu., au rabat d'arg. **L.** d'arg. et de gu.

Dachsberg — *Bav.* (Barons du St.-Empire, 12 juillet 1506.) Ec.: aux 1 et 4 de gu à un blaireau ramp. d'arg. (*Dachsberg*); aux 2 et 3 de sa. au pal échiq. de gu. et d'arg. (*Daxperg*). **C.**: 1° un blaireau iss. et cont. d'arg., mouv. d'un chapeau de gu.; **l.** d'arg. et de gu.; 2° un buste d'homme, hab. aux armes du 2; **l.** d'arg. et de sa.

Dachsburg, v. **Dagsburg.**

Dächsenbeck (Chevaliers) — *Aut.* Coupé: au 1 d'arg. à un croiss. tourné d'or; au 2 d'azur plein. Cq. cour. **C.**: un vol à l'antique, aux armes de l'écu. **L.** d'arg. et d'azur.

Dachsfelden — *Suisse.* D'azur à un coq d'or. **C.**: une tête et col de coq d'or.

Dachstuhl (Barons **de**), v. **Soeters** barons **de Dachstuhl.**

Dachverlies — *Holl.* De sa. à sept étoiles d'or, 3, 3 et 1. **C.**: un buste d'homme, cour. d'or, hab. de sa., au rabat d'arg.

Daclin (Baron de l'Empire) — *Franche-Comté.* Ec.: aux 1 et 4 d'azur à un dextrochère, arm. d'or, iss. d'une nuée, mouv. du flanc et tenant une flèche du même, en bande, la pointe en bas; aux 2 et 3 d'arg. au chev. de sa., acc. en chef de deux quintefeuilles de gu., tigées et feuillées de sin., et en p. d'un arbre arr. du même.

Dacquet — *Furnes.* Ec.: aux 1 et 4 d'herm. à trois los. de gu., rangées en bande, la 1re et la 3e ch. d'une coquille d'or et la 2e ch. d'une étoile du même; aux 2 et 3 d'azur au chev. d'or, acc. de trois membres d'aigle d'arg., la serre en bas. Sur le tout d'arg. au chev. de gu., acc. de trois merlettes de sa., le chev. ch. d'un écusson d'arg. au saut. de gu.

Dacre baron **Dacre** — *Angl.* (M. ét.) De gu. à trois coquilles d'arg. **C.**: un tigre iss., au nat., coll. d'une couronne, enchaîné d'or; *ou:* un boeuf arrêté de gu. **D.**: FORT EN LOYAUTE

Dacre baron **Dacre de Gillesland** — *Angl.* (M. ét.) Les armes de **Dacre** baron **Dacre** [V. **Howard** comte **de Carlisle.**]

Dacre (Barons), v. **Barrett-Lennard, Brand-Trevor, Fiennes, Lennard, Roper** et **Trevor** — barons **Dacre.**

Dacsó — *Hongrie.* Parti: au 1 d'azur à un coeur de gu., percé de deux flèches d'arg., passées en saut., les pointes en bas; et trois tulipes ou lis au nat., iss. dudit coeur; au 2 d'azur à une licorne d'arg., pass. sur une terrasse de sin., le col percé d'une flèche d'arg. **C.**: 1° le coeur du 1; **l.** d'arg. et de gu.; 2° la licorne du 2, iss.; **l.** d'or et d'azur.

Dacx — *Flandre.* De gu. à la fasce vivrée d'or; au chef d'herm.

Dacziczky barons **de Hesslowa** — *Bohême* (An., 1571; chevaliers, 19 mai 1773; barons, 26 déc. 1814.) De gu. à un mur crén. au nat.; et deux bras arm., mouv. du mur, tendant un arc d'or, encoché d'une flèche du même, arm. d'arg. Trois cq. cour. **C.**: 1° trois pl. d'aut., une d'arg. entre deux de gu.; 2° un lion iss. d'or, cour. du même, tenant de sa patte dextre une épée; 3° le mur et les bras de l'écu, entre un vol à l'antique d'arg. et de gu. **L.** d'arg. et de gu. [Quelquefois l'écu n'est timbré que du 1er cimier.]

Dadaz ou d'Adda — *Genevois.* De vair; au chef d'or, ch. d'une aigle de sa.

Daddaz baron **de Corselnge** — *Bav.* (M. ét. le 27 janv. 1871.) Coupé: au 1 d'or à l'aigle de sa., cour. du champ; au 2 d'arg. à trois fasces ondées de sa. Cq. cour. **C.**: l'aigle, la tête cont. **L.** d'or et de sa.

Dadenberg — *Westphalie* (M. ét.) De gu. à l'aigle d'or.

Dadizeele [anciennement **de Veerdeghem**] — *Flandre.* De sin. à dix loc. aboutées et accolées d'arg., 3, 3, 3 et 1.

Dadet — *Lorr.* (An., 28 mai 1572.) D'or à trois lions d'azur.

Dadvisard marquis **de Talairan** — *Lang.* (Marquis, 1750.) D'azur à un tournesol tigé, feuillé et posé sur une terrasse à sen., se tournant vers un soleil mouv. du canton dextre du chef; le tout d'or. **S.**: deux lions d'or.

Dadzibog — *Pol.* Les armes de **Pobog.**

Daehn — *Finlande* (An., 23 mai 1834.) Ec.: au 1 d'azur au chev. d'arg., bordé d'or, acc. en p. d'une étoile (8) du même; au 2 d'arg. à une main de carn., posée en fasce, iss. d'une nuée au nat., mouv. du flanc sen.; au 3 coupé d'arg. sur un mur crén. de gu., maçonné de sa.; au 4 d'azur à trois coutelas de sapeur d'arg. (le tranchant dentelé), garnis d'or, posés en pals, la pointe en haut, 2 et 1. L'écu bordé d'or. L'écu ch. d'une bordure d'arg. au flanc dextre et au flanc sen., chargée à dextre des mots VERBA ANIMI et à sen. du mot PROFERRE. Cq. cour. **C.**: un homme iss. de carn., ceint d'un tablier de gu., tenant de sa main dextre une hache, le tranchant à dextre. **L.**: à dextre d'arg. et de gu., à sen. d'arg. et d'azur.

Daehne — *Brunswick, Holl.* (Nob. du St.-Empire, 1 juin 1792; inc. dans la nob. néerl., 26 avril 1822.) Ec.: au 1 d'azur à une fleur-de-lis d'arg. en chef et deux étoiles (8) du même, en p.; au 2 de gu. au lion d'or, lamp. du champ; au 3 d'or à deux jantes de roues adossées au nat.; au 4 d'azur à sept roquets ou fers de lance à l'antique d'arg., 1 en coeur, les 6 autres en orle. L'écu bordé d'or. **C.**: le lion, iss. **L.**: à dextre d'arg. et d'azur, à sen. d'or et de gu.

Dael — *Westphalie* (M. ét.) D'arg. à un membre d'aigle de gu., mouv. de l'angle sen. du chef. **C.**: un vol, d'arg. et de gu.

Dael ou **Daell** — *Prov. rhén.* D'arg. à trois pals de gu. **C.**: un vol, de gu. et d'arg. — *Ou:* De gu. à trois pals d'arg. **C.**: un vol, d'arg. et de gu.

Dael (van den) — *Brab.* D'arg. au chef de sa.; à l'aigle d'or, br. sur le tout, acc en p. d'une branche de chêne au nat., avec son gland d'or, posé en fasce, le gland à sen.

Dael de Köth-Wanscheid — *Nassau, Hesse* (Conf. du titre de baron, 25 fév. 1857.) Les armes de *Köth de Wanscheid*, qui sont de sa. à l'aigle d'arg., languée de gu., bq. et m. d'or. **C.**: la tête et col de l'aigle, entre six plumes de paon au nat.

Daele (van) — *Flandre.* De sa. au chev. d'arg., acc. de trois tulipes effeuillées du même.

Daele (van) — *Brab.* Coupé: au 1 de sa. à trois étoiles d'or; au 2 d'or à un sauvage de carn., ceint et cour. de lierre, tenant de sa main dextre une rondache et de sa sen. une massue. **C.**: le sauvage, iss.

Daele (van ou van den) — *Flandre, Brab.* D'azur à la bande d'arg., ch. de trois croiss. de gu., les cornes dirigées vers le canton dextre du chef. Cq. cour. **C.**: un buste d'homme, hab. d'azur.

Daele (van der) — *Gand.* D'azur à un écusson d'arg. en abime, ch. d'un lion de gu.

Daelhem ou **Dalem (van)** — *Bruxelles* (An., 20 juillet 1658.) De gu. à la bande d'arg., acc. de six coquilles d'or, rangées en orle.

Daelman de Wildre — *Hainaut* (An., 20 mars 1765; barons, 1842; conf. dudit titre, 15 juillet 1851.) D'or au chev. d'azur, acc. en chef à dextre d'une étoile (5) renv., à sen. d'un croiss. et en p. d'une rose, le tout de gu., la rose barbée de sin. Brl. d'azur et d'or. **C.**: l'étoile renv., entre un vol à l'antique d'or. **L.** d'or et d'azur. **S.**: deux léopards lionnés au nat., tenant chacun une bannière aux armes de l'écu. **D.**: SINE VALLE DAELMAN.

Daelman — *Brab.* D'azur à la fasce d'or, acc. en chef d'un lion naiss. du même, mouv. de la fasce, accosté de deux bes. d'arg.; ladite fasce acc. en p. d'une étoile d'or.

Daems — *Holl.* Parti: au 1 d'or au lion cont. d'arg., arm. et lamp. de gu.; au 2 de sin. au chameau au nat.

Daems — *P. d'Overyssel.* D'arg. au lion d'azur, arm. et lamp. de gu. **C.**: un vol d'arg.

Daems — *Brab.* De gu. au saut. engr. d'arg.; au chef d'or, ch. de trois maillets du champ.

Daems — *Flandre.* De sa. à l'aigle d'arg.

Daems — *Liége.* D'arg. à un membre d'aigle de sa., la griffe en bas. **C.**: le membre d'aigle.

Daen — *Bret.* D'arg. à trois rencontres de daim de sa., ramés d'or. — *Ou:* D'arg. à un cerf de sa., ramé d'or.

Daendels — *Holl.* D'azur à trois croiss. mal-ordonnés d'arg., celui du chef montant, les deux autres adossés. **C.**: le croiss. montant.

Daens — *Saint-Omer* (An., 7 juillet 1605.) De gu. à trois fasces d'arg.

Daer (Lord), v. **Douglas** comte **de Selkirk.**

Daerl (van) — *P. d'Utrecht.* D'arg. à cinq roses de gu., bout. d'or, barbées de sin., posées 3 et 2. Cq. cour. **C.**: un vol d'arg., *ou* de gu. et d'arg.; *ou* les roses, 3 et 2, entre un vol d'arg.

Daesdonck (van) — *Brab. sept.* D'herm. au saut. de gu. **C.**: deux cornes de bouquetin d'arg.

Daesdonk (van) — *Bois-le-Duc, Holl.* Parti: au 1 d'or à la demi-aigle de sa., mouv. du parti; au 2 d'azur à une fleur-de-lis d'arg. — *Ou:* Parti: au 1 d'azur à une fleur-de-lis d'arg.; au 2 d'or à la demi-aigle de sa., mouv. du parti.

Daey — *Amsterdam, Gorinchem.* De sin. au chev. d'arg., acc. en chef de deux étoiles d'or et en p. d'une rose d'arg. **C.**: une rose d'arg., entre un vol coupé alt. d'arg. et de sin.

Daffinger, v. **Tafinger.**

Daffis — *Toulouse.* D'arg. à la bande de gu., ch. d'une rose d'arg. et de deux molettes d'or. — *Ou:* D'arg. à la bande de gu., ch. d'une molette d'arg. et de deux roses d'or.

Dagard, v. **Agard de la Ceste.**

Dagay, v. **Agay.**

Dägerling (Barons) — *Aut.* D'azur à une tête et col de cerf d'or. **C.**: le meubie de l'écu.

Dagès, v. **Agès.**

Dagger (Comtes) — *Aut.* Fascé d'arg. et de gu. de quatre pièces. Cq. cour. **C.**: quatre pl. d'aut. d'arg.

Daglen — *Guyenne.* D'azur à la croix alésée d'arg.

Dagobert — *Norm.* D'azur au chev. d'arg., acc. en chef de deux loups pass. d'or et en p. d'un lion du sec.

Dagonneau — *Bourg.* D'azur au chev. d'arg., acc. de trois roses du même.

Dagorne — *Bret.* De gu. à un grêlier d'arg., suspendu à une dague du même.

Dagsburg (Comtes) — *Lorr.* (M. ét.) D'arg. à un lion de sa., et une escarboucle de huit sceptres d'or, br. sur le lion; à la bord. de gu. **C.**: un vol de 8 sa., semé de feuilles de tilleul d'arg., les tiges en haut [Comp. **Leiningen-Dagsburg.**]

Dagson — *Dan.* (M. ét.) D'azur à un pal d'arg. à dextre et une vergette du même à sen., le pal accosté de huit roses d'or, la vergette senestrée d'une demi-fleur-de-lis d'or, mouv. de ladite vergette. **C.**: un panache de cinq pl. d'aut. d'arg., accosté de deux fleurs-de-lis d'or.

Dagstein — *Suisse.* D'arg. à une tulipe (sans tige) de sin., renversée. **C.**: deux prob. d'arg.

Dagstul (Barons) — *Aut.* D'or au saut. de sa. Cq. cour. **C.**: six pl. d'aut., les trois à dextre d'or, les trois à sen. de sa.

Dagua *dit* **van Queckelborne** — *Brab.* D'arg. à trois fasces ondées d'azur, en p., et un lion naiss. de sa., arm. et lamp. de gu., mouv. de la première fasce.

Daguerre, v. **Aguerre.**

Dagues — *Maine* D'arg. à une épée de sa., garnie de gu., posée en pal, la pointe en bas, supportée par deux licornes affr. de sin.

Daguet — *Franche-Comté.* D'azur à une fasce, acc. en chef d'un trèfle entre deux dagues en pals, la pointe en bas, et en p. d'une dague, la pointe en haut, entre deux trèfles, le tout d'arg.

Daguet de Beauvoir — *Blaisois.* Tiercé en pal: de sa., de vair et d'azur.

Daguier — *Orléanais* De gu. à trois épées d'arg., posées en pals, rangées en fasce, celle du milieu surm. d'une hure de sanglier de sa.

Dagworth baron **Dagworth** — *Angl.* (M. ét.) D'herm. à la bande de gu., ch. de trois bes. d'or.

Dahl — Ile d'*Oesel* (*Mer Baltique.*) D'arg. à deux tertres accostés de sin., sommés chacun d'un arbre du même. **C.**: un arbre de sin., entre un vol d'or. **L.** d'arg. et de sin.

Dahl — *Dan.* (M. ét) D'azur à une étoile (8) d'or, acc. de trois coeurs de gu., posés en pairle, les pieds aboutissant dans l'étoile. Cq. cour. **C.**: l'étoile, som-

mée d'un coeur de gu.; entre deux prob., coupées alt. d'azur et de gu. **L.** d'or et d'azur.

Dahlberg — *Suède* (Comtes du St.-Empire, 11 mars 1693. M. ét. en 1703.) Coupé d'un trait, parti de deux autres, qui font six quartiers: aux 1 et 6 d'arg. au lion d'azur, cour. d'or, tenant une flèche au nat., posée en barre, la pointe en bas; au 2 d'azur à deux tubes de canon d'or, passés en saut., acc. de deux boulets du même, 1 en chef et 1 en p.; aux 3 et 4 de gu. au chev. d'arg., ch. de trois tourt. du champ et acc. de trois étoiles (5) d'or, les deux du chef renv.; au 5 d'azur à une tour d'or, le premier étage sommé de deux bannières d'or. Sur le tout d'arg. à trois rochers accostés au nat., posés sur une terrasse du même et sommés chacun d'une couronne d'or; le champ d'arg. chapé-ployé d'azur, à deux fleurs-de-lis d'arg. Trois cq. cour. **C.**: 1° le lion du 1, iss., entre six banderoles de gu.; 2° deux guidons d'azur, les trabes du même, passées en saut.; et une flèche d'arg., br. en pal; le tout passé dans une couronne d'or; entre un vol d'arg.; 3° une fleur-de-lis d'arg., entre deux prob. tiercées en fasce, celle à dextre d'azur, d'arg. et de gu., celle à sen. de gu., d'arg. et d'azur.

Dahlen [anciennement **Dahl**] — *Livonie* (Nob. du St.-Empire, 25 sept. 1742.) Ec.: aux 1 et 4 d'arg. à un bras, arm. au nat., tenant une épée, mouv. du canton sen. du chef; aux 2 et 3 d'azur à la barre d'arg., acc. de deux étoiles d'or. Sur le tout d'or à l'aigle de sa., bq. et m. du champ. Cq. cour. **C.**: l'aigle du surtout. **L.** d'arg. et d'azur.

Dahlen d'Orlaburg — *Aut.* (Chevaliers, 18 mai 1840; barons, 15 mai 1850.) Ec.: au 1 parti d'azur et d'arg.; au 2 d'azur à un château d'arg., essoré de gu., flanqué de deux tours d'arg., couvertes de toits pointus, portillé et aj. de sa., posé sur un rocher de trois pics au nat.; au 3 d'or à une couleuvre ondoyante en pal au nat., tenant entre ses dents une clé d'arg., en barre, le panneton en bas; au 4 d'arg. au lion de gu., tenant une épée au nat. Sur le tout de gu. à une hache d'arg., emm. d'or, posée en pal. Trois cq. cour. **C.**: 1° la couleuvre en pal, cont.; entre un vol coupé, à dextre d'arg. sur gu., à sen. d'azur sur or; 2° la hache du surtout, entre un vol coupé, à dextre d'arg. sur gu., à sen. d'azur sur or; 3° le lion, entre un vol coupé, à dextre d'arg. sur gu., à sen. d'azur sur or. **L.**: à dextre d'or et de gu., à sen. d'arg. et d'azur. **S.**: deux griffons d'or. **D.**: EX RECTO DECUS.

Dahlerup — *Aut.* (Barons, 1 août 1851.) D'or à une rose de gu. de trois feuilles, deux en fasce et une vers la pointe; à la champagne d'azur, ch. d'un croiss. tourné d'arg. Cq. cour. **C.**: un avant-bras en pal, paré d'arg., la main de carn. tenant un poignard d'arg., garni d'or; entre un vol au nat. **L.**: à dextre d'or et d'azur, à sen. d'arg. et d'azur.

Dahlhoff — *P. de Cologne.* D'arg. à une tour au nat., couverte d'un toit pointu d'azur.

Dahlman (Baron de l'Empire) — *France.* Ec.: au 1 d'or à une branche d'olivier de sin., posée en pal, le milieu de la tige séparé; aux 2 et 3 d'azur à deux grêliers d'or, l'un en chef à sen. et l'autre en p. à dextre; au 4 d'azur au lévrier pass. d'or, coll. et bouclé du même, surm. d'un croiss. d'arg.

Dahlstierna — *Suède, Saxe* (An., 1702.) D'azur à la bande d'arg., ch. d'un taureau ramp. de gu.; la bande acc. en p. de deux tours du sec., couvertes de toits pointus du troisième, posées chacune sur un rocher d'arg; et une étoile d'or entre les deux toits. Cq. cour. **C.**: une petite cloche d'or, suspendue dans deux triangles vidés entrelacés d'arg.; le tout entre deux faucilles affr. d'or, ornées chacune à l'ext. de trois plumes de paon au nat. **L.** d'or et d'azur.

Dahlström — *Aut.*, orig. de *Suède.* D'arg. à la bande ondée d'azur, acc. de deux aigles du même, bq., languées et m. de gu. **C.**: un vol d'azur, l'aile dextre ch. d'une barre d'arg. et la sen. d'une bande du même.

Dahme — *Brandebourg.* De gu. à cinq annelets de...

Dahmen — *Lubeck.* D'or à deux masses à picotons de sa., passées en saut. **C.**: les masses.

Daillancourt — *Lorr.* De gu. au chev. d'arg., acc. de trois étoiles d'or.

Daillebaust — *Canada, Martinique.* De gu. au chev. d'or, acc. de trois étoiles du même.

Daillens — *P. de Vaud.* D'azur à trois los. d'arg. [V. **Deslzat de Daillens.**]

Daillon de la Charte-Rouchère — *Bret., Anjou.* D'azur à la croix engr. d'arg.

Daillon *dit* **Requestens** — *Prov.* De gu. à deux lions affr. d'arg.

Dain (le) — *Norm.* De gu. au chev. d'or, acc. de trois bes. du même.

Dainelli de Bagnano — *Florence.* D'arg. à un cerf ramp. de gu., acc. en chef d'un lambel de quatre pendants du même.

Dainville — *Champ.* D'arg. à la bande de gu., ch. de trois aigles d'or et acc. de trois larmes de sa.

Daison — *Pom.* Coupé de gu. sur sin.; au lion d'or, br. sur le tout. **C.**: un croiss. figuré d'arg., surm. de trois étoiles rangées d'or, les deux extérieures soutenues des cornes du croiss. **L.** d'arg. et de sin.

Dal — *Dan.* (M. ét.) De sa., chapé d'arg. **C.**: deux prob. d'arg.

Dalaman — *Vérone.* Ec. d'arg., de gu., d'azur et d'arg., chaque quartier ch. d'une main dextre appaumée de carn., jurante et posée en pal.

Dalamel de Bournet — *Vivarais.* Coupé d'azur sur gu.; à la fasce d'arg., br. sur le coupé et acc. en p. d'un coq d'arg. sur un mont du même; au fr.-q. de gu., ch. de trois étoiles d'arg., 2 et 1, et senestré d'un croiss. du même.

Dalassinos — *Grèce.* De gu. à la croix d'or, cant. de quatre croiss. affr. du même.

Dalben — *Dalmatie.* Palé de gu. et d'or de huit pièces, le premier pal d'or ch. en chef d'une croisette de sa. (*ou* de gu.)

Dalbenden — *Wurt.* (An., 1791.) Ec.: aux 1 et 4 d'or à un canard au nat., le vol levé; aux 2 et 3 d'azur à trois étoiles d'or. Cq. cour. **C.**: un chevalier iss., tenant de sa main dextre levée une épée et de sa sen. une banderole coupée d'azur sur arg. **L.** d'or et d'azur.

Dalberg — *Souabe.* D'or à la croix ancrée de sa. **C.**: un vol, aux armes de l'écu [V. **Kämmerer von Worms** barons **von und zu Dalberg.**]

Dalberg-Acton baron **Acton** — *Shropshire* (Baronet, 17 janv. 1643—44; baron, 11 déc. 1869.) Ec.: I. et IV. d'*Acton*, qui est de gu. à deux lions léopardés d'arg., l'un sur l'autre, acc. de neuf croix recr. au pied fiché d'or, 3, 3 et 3; aux II. et III. de *Dalberg*, qui est éc.: aux 1 et 4 d'azur à six fleurs-de-lis d'arg., et au comble denché d'or; aux 2 et 3 d'or à la croix ancrée de sa.; et sur le tout de ces quartiers, d'azur à une tour d'arg. **C.**: une jambe humaine, coupée à la cuisse, arm. d'arg., garnie d'or, dégouttante de sang, posée au centre d'une torque circulaire d'arg. et de gu. **S.**: deux léopards lionnés au nat., coll. chacun d'une chaîne d'or, à laquelle est suspendue une croix ancrée de gu.

Dalberg-Ostein (Comtes) — *Aut.* (M. ét. en 1817.) D'azur à un lévrier ramp. d'or, coll. de gu., bordé et bouclé du sec.; à la bord. aussi d'or. Cq. cour. **C.**: le lévrier, iss.

Dalbiac — *France.* D'or à un olivier arr. de sin.; au chef de gu., ch. d'un éperon d'arg.

Dalbiac — *Angl.* D'or à un olivier arr. de sin.; au chef de gu., ch. d'un crocodile naiss. au nat., mouv. du flanc sen. **C.**: une colombe, tenant en son bec un rameau d'olivier, le tout au nat.

Dalbis de Razengues — *Lang.* D'azur treillissé d'arg., semé d'étoiles du même dans les claire-voies. **S.**: deux lévriers d'arg., coll. de gu.

Dalbroeck (van) — *Brab.* De gu. au lion d'or; à la bord. du même.

Dalchau ou **Dalchow** — *Brandebourg* (M. ét. en 1685.) D'arg. à un couteau d'arg., emm. d'or, posé en fasce, acc. de trois trèfles d'azur; l'écu bordé d'or Brl. d'azur et d'arg. **C.**: trois pl. d'aut., une d'arg. entre deux d'azur. **L.** d'arg. et d'azur. — *Ou:* D'arg. à une serpe de vigneron au nat., posée en fasce, acc. de trois trèfles d'azur. Brl. d'azur et d'arg. **C.**: un trèfle d'azur, entre une ramure de cerf au nat. **L.** d'arg. et d'azur [Comp. **Görne.**]

Dalchetti — *Lombardie, Kempten* (*Bav.*) Ec. d'or et d'azur; au griffon d'or, br. sur le tout, tenant de sa patte dextre une hache de gu. **C.**: le griffon, iss.

Dale (van den) — *Holl.* D'or au lion de gu. [La branche de *Flandre* porte l'écu ch. d'une bord. d'azur.]

Dalechamps — *Norm., Lyon.* D'or au chev. d'azur, acc. de trois écrevisses de gu.

Dalem (van) — *P. de Gueldre.* De gu. à deux fasces brét. et c.-brét. d'arg. Cq. cour. **C.**: un vol aux armes de l'écu; *ou* (*Arm. v. G.*) un chapeau d'arg., retr. de gu., sommé de deux têtes et cols de cygne affr. d'arg., bq. de gu.

Dalem (van) — *Flandre.* D'azur au chev. d'or, acc. de trois casques du même, tarés de front.

Dalem (van), v. **van Daelhem.**

Dalem (van) *dit* **van Haldenberg** — *Brab.* D'arg. à un écusson de gu. en abîme, ch. d'un lion d'or.

Dalen — *Rotterdam.* D'arg. à un boeuf au nat., arrêté dans un pré, et senestré d'un arbre de sin.; au

chef d'azur, ch. de trois trèfles d'or. Brl. d'azur et d'or. C.: le boeuf, Iss. L. d'arg. et d'azur.

Dalen — *Holl.* De sin. au pal d'arg., accosté de deux demi-vols adossés du même.

Dalen (van) — *Holl.* Parti : au 1 d'or à deux fleurs-de-lis d'azur, l'une sur l'autre ; au 2 d'arg. à la fasce de gu. C.: une fleur-de-lis d'azur, entre un vol d'arg., l'aile dextre ch. d'une barre de gu., et la sen. d'une bande du même. L.: à dextre d'or et d'azur, à sen. d'arg. et de gu. (gu.

Dalénoncourt — *Pic.* D'arg. à trois écussons de

Dalesmes (Baron de l'Empire) — *France.* Coupé : au 1 d'azur à trois croiss. d'or ; au 2 d'arg. à trois étoiles d'azur, rangées en fasce.

Daleszynski — *Pol.* Les armes de *Korczak.* Cq. cour. C.: trois pl. d'aut. d'arg.

Dalet — *Auv.* Fascé d'or et d'azur, de quatre pièces.

Dalewski — *Pol.* Les armes de **Krucini.**

Dalfsen (van) — *P. d'Overyssel.* Echiq. d'arg. et d'azur.

Dalhousie (Marquis de), v. **Brown-Ramsay marquis de Dalhousie** et **Maule-Ramsay** comte **de Dalhousie.**

Dalboven — *Bav.* (M. ét. en 1775.) Ec.: aux 1 et 4 d'azur à un annelet d'arg. ; le champ chapé-ployé d'arg., aux 2 et 3 d'or à un oiseau de gu. Cq. cour. C.: un vol, l'aile dextre aux armes de la moitié dextre de l'écu, l'aile sen. aux armes de la moitié sen. L.: à dextre d'arg. et d'azur ; à sen. d'or, d'azur et de gu.

Dalibor — *Silésie.* Parti : au 1 de gu. à trois bes d'or ; au 2 d'or à la demi-aigle de sa., mouv. du parti. C.: trois pl. d'aut.: de sa., d'or et de gu.

Dalichoux — *Lyonnais.* D'azur à la fasce d'arg., acc. de trois croiss. du même.

Daliuski — *Pol.* De gu. à une flèche d'arg., accostée de deux étoiles du même.

Dalison de Loughton — *Lincolnshire* (Baronet, 29 juin 1611. M. ét. le 14 juin 1645.) De gu. a trois croiss. d'or ; au canton d'herm. C.: un chevalier, arm. de toutes pièces au nat., tenant de sa main dextre une hache d'armes d'arg., emm. de gu. D.: D'ACCOMPLIR AGINCOURT.

Dalkeith (Comte de), v. **Montagu-Douglas-Scott** duc **de Buccleuch.**

Dall (le) de Keréon — *Bret.* D'azur à une quintefeuille d'arg., acc. de trois croiss. du même.

Dall (le) de Tromelin (Barons) — *Bret.* D'arg. à la fasce de gu., ch. d'une étoile du champ et acc. de trois trèfles de sa.

Dallac, v. **d'Allas.**

Dallas — *New-York.* Les armes de **Dallas de Petsal.**

Dallas de Petsal — *Staffordshire* (Baronet, 31 juillet 1798.) D'arg. à trois étoiles de gu. ; à la bande d'azur, br. sur le tout. C.: un croiss. parti d'or et de gu. D.: LUX VENIT AB ALTO.

Dallé *dit* **Deroches** — *Lorr.* (An., 16 juillet 1605.) D'azur à la fasce d'arg., acc. en chef d'une croisette d'or entre deux étoiles du même et en p. d'un rocher d'arg.

Dallens — *Holl.* D'azur au lion d'or, cour. du même, acc. de sept grelots d'arg., 2, 2, 2 et 1.

Dallens — *Flandre.* De gu. à deux demi-vols adossés d'or.

Daller — *Styrie.* Coupé-crén. d'or sur sa. ; l'or ch. d'un homme iss., hab. de sa., coiffé d'un capuchon tricorne du même orné de grelots d'or, supp. de sa main dextre un besant d'arg. portant l'empreinte d'une tête cont., et tenant de sa main sen. une pique ; le sa. ch. d'un lion léopardé d'or. Cq. cour. C.: l'homme iss. L.: à dextre d'or et de sa., à sen. d'arg. et de gu.

Dalles — *Art.* D'or à la croix de gu.

Dalles — *Champ.* Coupé : au 1 bandé d'or et de gu., de huit pièces ; au 2 de gu. à trois membres d'aigle d'or.

Dallidan — *Norm.* De gu. à l'aigle ép. d'arg., bq. et m. d'or.

Dallier — *Forez.* D'azur à trois molettes d'or. — *Ou:* D'arg au lion de sa. *ou* de gu.

Dallier de Bellecroix — *Forez.* Ec.: aux 1 et 4 d'azur à la croix ancrée d'or ; aux 2 et 3 de gu. au lion d'arg.

Dallies de Caussade — *Dauphiné.* Ec.: aux 1 et 4 de gu. au lévrier courant d'arg., coll. d'or ; aux 2 et 3 d'arg. à trois fasces d'azur, et à la bande de gu., br. sur les fasces et ch. de trois étoiles d'or.

Dalling et Bulwer (Baron), v. **Bulwer** baron **Dalling et Bulwer.**

Dalling de Burwood — *Surrey* (Baronet, 11 mars 1783.) D'herm. à la bande d'or, ch. de trois glands effeuillés au nat., les tiges en bas, posés dan le sens de la bande. C.: un avant-bras en pal, hab., tenant une branche de chêne, le tout au nat.

Dallmer — *Prusse* (An., 16 juin 1871.) D'azur à un demi-vol d'or, percé d'une flèche d'arg., empennée de sa., en bande ; au chef d'arg., ch. de la Croix de fer. C.: le demi-vol, percé de la flèche. L. d'or et (d'azur.

Dallogny, v. **Aloigny.**

Dallwitz — *Silésie.* D'arg. à quatre pals de gu. C.: un agneau d'arg., coll. de gu., clariné d'or, posé devant un sapin de sin.

Dallwitz — *Silésie* (Comtes du St.-Empire, 15 juillet 1718. M. ét. vers 1800.) Ec.: aux 1 et 4 d'or au lion coupé de gu. sur sin. (*Schönberg*), celui du 1 cont. ; aux 2 et 3 de gu. au rencontre de bélier de sa., accorné et cour. d'or (*Haugwitz*). Sur le tout d'arg. à quatre pals de gu. (*Dallwitz*). Trois cq. cour. C.: 1° une tête de lion de sin. ; I. d'or et de sa. ; 2° un agneau au nat., coll. et clariné d'or, pass. devant un sapin ; I. d'arg. et de gu. ; 3° une tête et col de bélier de sa., accornée et cour. d'or, sommée de sept pl. d'aut., alt. d'arg. et de gu. ; I. d'or et de gu. S.: deux tigres reg., au nat.

Dalmahoy de Dalmahoy — *Ecosse* (Baronet, 2 déc. 1679. M. ét.) D'azur à trois étoiles (*ou* molettes) d'arg. (*ou* d'or), rangées en chef. C.: une main dextre, brandissant une épée, le tout au nat. D.: ABSQUE METU.

Dalmaire — *Lorr.* (An., 10 nov. 1632.) Ec.: aux 1 et 4 d'arg. à une tête d'ours de sa. ; aux 2 et 3 d'or à la bande d'azur.

Dalmais — *Forez.* D'azur au chev. d'or, acc. en chef de deux étoiles du même et en p. d'un croiss. d'arg. ; au chef de gu., ch. de deux roses d'arg., tigées du même.

Dalmas — *Ile-de-Fr.* D'azur à un navire d'arg., voguant sur une mer du même ; au chef de gu., ch. de trois croiss. du sec.

Dalmas — *Lang., Paris* (An., juin 1443.) D'arg. à la croix de gu. D.: A CHACUN SA CROIX.

Dalmases — *Esp.* Parti : au 1 de gu. à l'aigle d'or ; au 2 d'or à un château sommé de trois tours de gu., ouv. et aj. de sa. Enté en p. d'arg. au lion de gu.

Dalmasingen (Barons) — *Aut.* D'azur à six bes. d'or ; au chef d'arg. C.: un vol aux armes de l'écu.

Dalmassi ou **Dalmassy** — *Piémont, Franche-Comté* (Barons, 10 avril 1820.) D'azur à une oie, tenant en son bec un serpent, et acc. en chef de trois étoiles, posées 2 et 1, le tout d'arg.

Dalmata Edle **von Hideghét** — *Hongrie* (An, 13 janv. 1686.) D'azur à un homme, posé sur une terrasse de sin., tenant de sa main dextre un sabre et de sa sen. une croix de Lorraine d'or ; ledit homme hab. d'une redingote de gu., d'un pantalon du même, d'une ceinture de sin., chaussé de bottes jaunes, coiffé d'un colbac de sa. bordé de fourrure et sommé d'un panache. Cq. cour. C.: un bras, arm. au nat., posé sur le coude, la main de carn. tenant un sabre sommé d'une tête de Turc au nat., dégouttante de sang. L.: à dextre d'or et d'azur, à sen. d'arg. et de gu.

Dalmatie (Duc de), v. **Soult** duc **de Dalmatie.**

Dalmau — *Aragon.* De gu. au lion d'or ; à la bord. du premier, ch. de huit coquilles du sec.

Dalmeny (Lord), v. **Primrose** comte **de Rosebery.**

Dalmonte — *Venise.* D'azur à la bande de gu., ch. de trois grelots d'or et acc. de deux grappes de raisins du même.

Dalner — *Nuremberg.* Coupé d'azur sur arg. ; à trois étoiles de l'un à l'autre. C.: un demi-vol aux armes de l'écu.

Dalp — *Coire.* D'azur au griffon d'or, tenant de ses pattes une flèche du même en pal. C.: le griffon de l'écu, iss.

Dalrymple — *Ecosse* (Baronet, 29 avril 1697.) Ec.: aux I. et IV. éc.: aux 1 et 4 de gu. à trois quintefeuilles d'arg. (*Hamilton*) ; aux 2 et 3 d'arg. à une galère de sa., les voiles ferlées (*Arran*) ; aux II. et III. d'or au saut. d'azur, ch. de neuf los. du champ et accosté de deux bouses de sa. (*Dalrymple.*) C.: un rocher au nat., surm. du *Cri:* FIRM. S.: à dextre un léopard lionné de gu. ; à sen. un faucon au nat

Dalrymple de Cranstoun — *Ecosse.* D'or au saut. d'azur, ch. de neuf los. du champ et acc. en chef d'une bouse de sa. C.: un rocher au nat., surm. du *Cri:* FIRM.

Dalrymple de Hailes — *Ecosse* (Baronet, 8 mai 1700. M. ét. le 17 oct. 1839.) D'or au saut. d'azur, ch. de neuf los. du champ.

Dalrymple-Hay — *Ecosse* (Baronet, 20 avril 1798.)

Digitized by Google

Ec.: aux 1 et 4 d'or au saut. d'azur, ch. de neuf los. du champ (*Dalrymple*); aux 2 et 3 d'arg. à trois écussons de gu., 2 et 1, abaissés sous un joug au nat. en fasce, surm. d'un croiss. d'azur (*Hay*). **C.**: 1° un rocher au nat., surm. du *Cri*: FIRM; 2° un faucon au nat., ch. sur sa poitrine d'un écusson de gu. **T.**: deux paysans, celui à dextre portant un soc de charrue et celui à sen. un joug. **D.**: SERVA JUGUM.

Dalrymple de High-Mark — *Ecosse* (Baronet, 6 mai 1815.) D'or au saut. d'azur, ch. de neuf los. du champ, et acc. en chef d'une étoile de gu. et à chaque flanc d'une bouse de sa. **C.**: un rocher au nat. **D.**: FIRM.

Dalrymple-Horn-Elphinstone — *Ecosse* (Baronet, 19 déc. 1827.) Ec.: aux 1 et 4 d'or au saut. d'azur, ch. de neuf los. du champ et accosté de deux bouses de sa. (*Dalrymple*); aux 2 et 3 d'or à trois cors-de-chasse de gu. (*Horn*). Sur le tout d'arg. au chev. de sa., ch. d'un mitre épiscopal d'or et acc. de trois hures de sanglier de gu.; à la bord. du même (*Elphinstone*). **C.**: 1° deux cornes de buffle, coupées d'or sur sa.; 2° un rocher au nat., surm. du *Cri*: FIRM; 3° un avant-bras, en pal, la main tenant une pl. d'aut. en pal. **S.**: à dextre un boeuf; à sen. une aigle. **D.**: MONEO ET MUNIO.

Dalrymple d'Inglistoun — *Ecosse*. D'or au saut. d'azur, ch. de neuf los. du champ et acc. en chef d'un fermail du sec. **C.**: une tête et col de cerf au nat.

Dalrymple comte **de Stair** — *Ecosse* (Baronet, 2 juin 1664; baron *Glenluce et Stranraer* et vicomte *Stair*, 21 avril 1690; baron *Newliston, Glenluce et Stranraer*, vicomte *Dalrymple* et comte de *Stair*, 8 avril 1703; titres dans la pairie d'*Ecosse*; baron *Oxenfoord de Cousland*, dans la pairie de *Royaume-Uni*, 11 août 1841) D'or au saut. d'azur, ch. de neuf los. du champ. **C.**: un rocher au nat. **S.**: deux lions, au nat. **D.**: FIRM.

Dalston de Dalston — *Cumberland* (Baronet, 15 fév. 1640—41. M. ét. le 7 mars 1765.) D'arg. au chev. de sa., acc. de trois têtes de vautour du même, bq. d'or. Cq. cour. **C.**: une tête de faucon au nat.

Dalva — *Liége*. D'arg. à deux fourches d'azur, passées en saut., acc. de deux coquilles de gu., 1 en chef et 1 en p. **C.**: un chaudron d'or, à cornière du même.

Dalwigk (Barons) — *Hesse*. D'arg. à deux cornes de buffle de sa., réunies en bas, ornées chacune à l'ext. de quatre roses de gu **C.**: trois plumes de paon au nat., devant trois pl. d'aut.: de gu., de sa. et d'arg. **L.** d'arg. et de sa.

Dalwigk (von) zu Lichtenfels — *Bav., Silésie, Prov. rhén., Waldeck* (Conf. du titre de baron, 28 août 1813.) D'arg. à un massacre de buffle de sa., chaque corne ornée à l'ext. de quatre roses, alt. d'arg. et de gu. (*ou* de gu. et d'arg.) **C.**: un rang de cinq roses, alt. de gu. et d'arg., sommé d'un panache de cinq pl. d'aut. de sa. **L.**: à dextre d'arg. et de gu., à sen. d'arg. et de sa [La branche de *Bav.* porte en cimier trois pl. d'aut., une d'arg. entre deux de sa.; celle des *Prov. rhén.*, une plume de paon au nat., entre deux pl. d'aut., de gu. et de sa., lesdites plumes mouv. d'un rang de trois roses, une d'arg. entre deux de gu.; **L.** de sa. et d'arg.]

Dalwinski — *Pol.* Les armes de **Kosciesza.**

Daly baron **Dunsandle et Clan-Conal** — *Irl.* (Baron, 6 juin 1845.) Coupé d'arg. sur or; au lion coupé de sa. sur l'arg. et de gu. sur l'or, acc. en chef de deux mains dextres de gu., posées en pals. **C.**: un lévrier de sa., courant devant un chêne de sin., le tout soutenu d'une terrasse du même. **S.**: à dextre un lion pareil à celui de l'écu; à sen. un lévrier au nat., coll. d'une couronne à l'antique d'or. **D.**: DEO ET REGI FIDELIS.

Dalyell de Binns — *Ecosse* (Baronet, 7 nov. 1685.) Ec.: aux 1 et 4 d'or à la bande échiq. de sa. et d'arg. de trois tires, acc. de trois fermaux du sec., 2 en chef et 1 en p. (*Menteth*); aux 2 et 3 de sa. à un homme nu de carn., posé de front, les bras le long du corps; au canton d'arg., ch. d'une épée de gu. et d'un pistolet du même, passés en saut. (*Dalyell*). **C.**: 1° un bras, tenant un badelaire, le tout au nat.; 2° une aigle ess. de profil de sa., fixant un soleil d'or. **S.**: deux léopards lionnés de gu. **D.**: I DARE.

Dalzell comte **de Carnwath** — *Ecosse* (Baron *Dalzell*, 18 sept. 1628; comte de *C.*, 1639; baronet, 11 avril 1666.) De sa. à un homme nu de carn., posé de front, les bras étendus. **C.**: un poignard d'arg., garni d'or. **T.**: deux chevaliers, arm. de toutes pièces, tenant chacun un bouclier et une lance. **D.**: I DARE.

Dam (de) — *Brab.* D'arg. à trois roses de gu.

Dam (van) — *P. de Gueldre.* D'arg. à deux fasces de sa., la première ch. de trois oiseaux du champ.

Dam (van) — *Leyde.* D'arg. à un écusson de sa. en coeur, ch. de trois feuilles de nénuphar (*ou* d'une aigle ép.) d'arg., et acc. de trois oiseaux du sec.

Dam (van) — *Harlem.* D'or à un cerf ramp. de gu.

Dam (van) — *Holl.* Ec.: aux 1 et 4 taillé: *a.* de sin. à une tête et col de cygne d'arg., surm. d'une étoile du même; *b.* d'arg. à un membre d'aigle de sa., la griffe en bas, surm. d'une étoile du même; aux 2 et 3 d'arg. à la fasce de gu., acc. en chef d'un croisette pattée du même.

Dam (van) — *Flandre, Leyde* (An., 16 juin 1416; conf. de nob., 23 avril 1598; vicomtes, 14 déc. 1743.) Coupé de gu. sur sa.; à trois tours mal-ordonnées de deux étages d'arg., 1 sur le gu. et 2 sur le sa. **C.**: une tour d'arg. **S.**: deux lions d'or, tenant des bannières, celle à dextre de gu. et celle à sen. de sa., ch. chacune d'une tour d'arg. [La branche de *Holl.* porte la tour du cimier entre un vol d'arg. et de gu. **L.** d'arg. et de gu. Sans supports.]

Dam (van den) — *P. d'Overyssel.* D'or à la croix ancrée de gu. [V. **Schaep van den Dam.**]

Dam (van) van Brakel — *Gueldre, Holl.* D'or au chev. crén. de gu., acc. de dix cubes du même, vus de biais, en chef de chaque côté du chev. 2 et 1, et en p. 1, 2 et 1; au fr.-q. de *Brakel* qui est de gu. à deux saumons adossés d'arg., acc. de neuf croix recr. au pied fiché d'or. **C.**: un griffon iss. d'or, arm. et lamp. de gu.

Dam (van) van Isselt — *Utrecht.* Les armes précédentes, sans fr.-q. **C.**: un griffon iss. d'or, arm. et lamp. de gu. **S.**: deux griffons d'or, arm. et lamp. de gu.

Dam (van) van Veenhuizen — *Utrecht.* De gu. à la fasce échiq. d'or et d'azur de trois tires, acc. de trois têtes et cols de cerf d'arg. **C.**: un cygne au nat., entre un vol de gu. et d'arg. **L.** de gu. et d'arg.

Damaert — *Bruges.* De gu. au chev. d'or, ch. d'un autre chev. d'azur et acc. de trois croiss. d'arg. **C.**: un buste d'homme, hab. de gu., coiffé d'un chapeau de sa. **S.**: deux griffons, au nat.

Damagiltz — *Allem.* Coupé: au 1 de gu. à une bague d'or, sommée de deux glands recourbés au nat.; au 2 de sa. à une bague d'or, sommée d'un gland au nat. Cq. cour. **C.**: trois glands, mouv. d'une même tige feuillée, au nat.; entre deux prob., coupées alt. de gu. et de sa. **L.** de gu. et de sa.

Daman — *Bruxelles, Anvers, Courtrai.* D'or à la fasce de gu., ch. de deux chev. accostés d'arg. et acc. de trois étoiles d'azur. Cq. cour. **C.** *ancien*: une étoile d'azur, entre un vol d'or. — **C.** *mod.*: un bouc iss. de gu., accorné d'arg. **S.**: deux lévriers d'arg., coll. de gu., tenant chacun une bannière aux armes de l'écu.

Damar — *Bret.* D'azur à la croix engr. d'arg., cant. de quatre roses du même.

Damaradzki — *Pol., Lithuanie. Prusse.* Coupé d'azur sur gu.; à un fer-à-cheval d'arg., les bouts en haut, br. sur le coupé, acc. d'une croisette pattée d'arg. sur l'azur, posée entre les branches du fer-à-cheval. Cq. cour. **C.**: un faucon d'arg., le vol levé, tenant de sa patte dextre un fer-à-cheval d'arg., en fasce, les bouts à dextre. **L.** d'arg., d'azur et de gu.

Damarin — *Bruges.* D'arg. au chev. de sa., acc. de trois tourt. de gu. Cq. cour. **C.**: une panthère iss. au nat., la tête posée de front, tenant de sa patte dextre une flèche au nat. en barre, la pointe en bas. **L.** de gu. et d'arg. **S.**: deux panthères au nat., la tête posée de front.

Damas — *Tournaisis.* D'or à la bande brét. et alésée de sa. **C.**: une femme, hab. de sin., les mains levées.

Damas — *Tournaisis.* Ec.: aux 1 et 4 d'or à la bande brét. et alésée de sa.; aux 2 et 3 de gu. à deux fasces d'arg. (gu.

Damas-Aulezi — *Bourg.* D'or à la croix ancrée de

Damas d'Antigny — *Bourg.* (Duc, 1825.) Les armes de **Damas-Crux.**

Damas-Cormaillon (Comtes) — *Bourg.* Ec.: aux 1 et 4 d'arg. à une hie de sa., posée en bande, acc. de six roses de gu., rangées en orle (*Damas-Cormaillon*); aux 2 et 3 d'or à la croix ancrée de gu. (*Damas-Aulezi*). **T.**: deux anges, hab. de dalmatiques d'arg., ayant chacun la tête sommée d'une flamme. **D.**: ET FORTIS ET FIDELIS.

Damas-Crux — *Nivernais* (Duc et pair, 26 déc. 1815. M. ét. le 29 mai 1846.) D'or à la croix ancrée de gu. Cq. cour. **C.**: une tête de taureau de gu., accornée d'or. **T.**: deux sauvages, arm. de massues. **D.**: ET FORTIS ET FIDELIS.

Damas de Jouancy — *Bourg.* D'arg. à une

Google

hie de sa., posée en bande, acc. de six roses de gu., rangées en orle.

Damas de Vrillière — *Franche-Comté.* D'arg. à une fusée de sa., acc. de six quintefeuilles de gu., rangées en orle.

Damas, v. **Tixier-Damas de St.-Prix.**

Damaschka — *Aut.* (Chevaliers, 3 juin 1857.) D'azur à la fasce d'or, acc. en chef d'une étoile du même et en p. d'une fleur-de-lis d'arg. **C.:** 1° une étoile d'or, entre un vol coupé alt. d'or et d'azur; **I.** d'or et d'azur; 2° une fleur-de-lis d'arg., entre un vol coupé alt. d'arg. et d'azur; **I.** d'arg. et d'azur.

Damasrode (van) — *Brab.* Ec. d'or et de gu.

Damassche (van) — *P. d'Utrecht.* D'or à la fasce de gu., ch. d'un trèfle d'arg. — *Ou:* Fascé d'arg. et de gu. de huit pièces, les fasces de gu. ch. de dix trèfles d'arg., penchés à dextre, posés 4, 3, 2 et 1. **C.:** un vol, d'or et de gu.

Damast — *Harlem.* D'arg. au lion de gu., arm. et lamp. d'azur.

Damast — *P. d'Utrecht.* D'or à un arbre de sin. de quatre branches, les deux branches supérieures passées en saut. et les deux branches inférieures posées en fasce, fruitées chacune d'une grappe de raisins au nat. **C.:** une grappe de raisins au nat., la tige de sin. en bas; entre un vol d'or.

Dambach — *Alsace.* De gu. à un croiss. tourné d'or. **C.:** un chapeau pyramidal de gu., soutenu d'un croiss. montant d'or et sommé d'un panache de plumes de coq de sa.

Dambes — *Lang.* D'or à un arbre terrassé de sin.; et un cygne d'arg., bq. et m. de gu., br. sur le fût de l'arbre; au chef d'azur, ch. de deux étoiles d'or.

Dambitz — *Elbing* (M. ét. au 16e siècle.) D'arg. à trois feuilles de tilleul de gu., aux tiges allongées, rangées en fasce, en manière d'éventail, les tiges en bas. **C.:** les meubles de l'écu.

Dambke — *Prusse.* D'azur à un portail de gu., supp. trois ruches.

Dambray — *Norm.* (An., 1582; vicomtes, 17 août 1815.) D'azur au lion d'or, acc. de trois tours d'arg. **S.:** deux licornes, au nat.

Dambrière, v. **Goudot** *dit* **Dambrière.**

Dambrowka — *Silésie.* De sa. à un crampon d'arg., posé en barre. **C.:** le crampon, entre un vol de sa.

Dambrowski de Suckoweke — *Silésie.* De gu. à une femme, posée de face, hab. d'arg., cour. d'or, les cheveux épars, donnant dans deux trompes d'or, dirigées vers dextre et sen. **C.:** un ours iss. de sa., brandissant une masse à picotons. **I.** d'arg. et de gu.

Dame (van) — *Andalousie,* orig. de *Flandre.* D'azur à une coquille d'or, acc. de trois étoiles du même.

Damedor — *Franche-Comté, Champ.* (Comtes, 1713.) De gu. à une croix de Lorraine d'or, cant. de quatre trèfles du même.

Dämel — *Ratisbonne.* De gu. à un chat naiss. d'arg., mouv. de la p. de l'écu, la tête posée de face. **C.:** le meuble de l'écu.

Damen — *Holl.* D'or à deux masses à picotons de sa., passées en saut. **C.:** les meubles de l'écu.

Damen — *Limb.* Ec.: au 1 d'arg. à deux glands tigés et feuillés au nat., accostés, mouv. de la ligne du coupé et affr.; au 2 parti de sa. plein et de ..., à cinq tourt. de ...; au 3 d'azur à trois roses d'arg.; au 4 de... à six tourt. de...

Damer comte **de Dorchester** — *Dorsetshire* (Baron *Milton,* 11 mai 1762; vicomte *Milton* et comte de *D.,* 18 mai 1792. M. ét. le 7 mars 1808.) Fascé-enté d'arg. et de gu.; à la bande engr. d'azur, br. sur le tout. Cq. timbré d'une couronne murale d'or. **C.:** une tête de chien d'azur, oreillée d'or. **S.:** à dextre un dogue d'azur, coll. d'une couronne murale d'or; à sen. un dogue d'arg., oreillé d'azur, coll. d'une couronne murale du même. **D.:** TU NE CEDE MALIS.

Dameran, v. **Dombrowski.**

Damerin — *Flandre.* D'arg. au chev. de sa., acc. de trois tourt. de gu.

Damerkow — *Pom.* Coupé: au 1 d'arg. au lion naiss. de sa., mouv. du coupé; au 2 de sa. plein. **C.:** un vol, coupé d'arg. sur sa.

Damerscheyt — *P. de Luxembourg.* D'or à une ramure de cerf de gu. **C.:** un vol de gu.

Dameseme — *Norm., Bret.* De gu. à une Foi d'arg., tenant une épée du même. **D.:** LA FOY ET LE ROY.

Dameté — *Lorr.* D'arg. à la fasce de gu.

Damhouder (de), v. **de Schietere de Damhoudere.**

Damhoudere (de) — *Flandre* (M. ét. le 30 juillet 1653.) Echiq. d'or et de gu. **C.:** une aigle iss. d'or, bq. de gu.

Damian — *Venise.* D'azur au chev. de sin., acc. de trois roses d'or.

Damian du Vernègues — *Piémont, Comtat-Venaissin, Martinique* (An., 1466.) De gu. à une étoile (8) d'arg.; au chef d'or, ch. d'une aigle de sa.

Damiani — *Italie.* Taillé: au 1 de gu. à une tour au nat., mouv. du taillé et sommée d'un corbeau de sa., tenant en son bec une bague d'or; au 2 de gu. au lion cont. d'azur, tenant de sa patte sen. une épée d'arg. A la barre d'arg., br. sur le taillé. Cq. cour. **C.:** un corbeau iss. et ess. de sa., tenant en son bec une bague d'or. **L.** de gu. et d'azur.

Damiani de Vergada — *Dalmatie* (Rec. de nob., 19 oct. 1821.) Parti: au 1 tiercé en fasce: *a.* de gu. à une étoile d'or; *b.* d'azur plein; *c.* d'or à une main ouv. de carn., posée en fasce, mouv. du flanc sen.; au 2 coupé: *a.* de gu. à deux lions ramp. et affr. d'or; *b.* d'azur à une huppe au nat., posée sur un chicot au nat. Cq. cour. **C.:** une étoile d'or, entre deux prob. de gu. **L.:** à dextre d'or et de gu., à sen. d'or et d'azur.

Damicke, v. **Dembke.**

Damiens de Ranchicourt — *Flandre.* D'azur au chev. d'or, acc. de trois têtes et cols de cygne d'arg.

Damiette — *Pic.* D'arg. à une épée de gu.

Damjanits — *Serbie.* D'arg. à un dragon ailé à deux pattes de sin. rehaussé d'or, m. de gu., vomissant des flammes, soutenu d'un tertre de trois coupeaux d'or. **C.:** un lion iss. de gu., tenant une bannière de sin. à la fasce d'arg., flottante vers dextre, la hampe d'or. **L.** d'or et de gu.

Damlnet — *Hainaut* (Chevaliers, 4 janv. 1843 et 15 sept. 1848; barons, 19 déc. 1848.) D'azur à trois abeilles d'or; au chef du même, ch. de deux pattes de lion de gu., en pals, les ongles en bas. Brl. d'or et d'azur. **C.:** trois pl. d'aut., une d'or entre deux d'azur. **L.** d'azur et d'or. **S.:** deux lions au nat. **D.:** CONSTANCE SAIT VAINCRE [Les chevaliers du nom portent ces armes sans supports ni devise.]

Damitz — *Pom.* D'arg. à la fasce de gu., acc. de deux hures de sanglier de sa., languées du sec., défendues d'arg., 1 en chef et 1 en p. **C.:** trois pl. d'aut., d'arg., de gu. et de sa., réunies sur la moitié de leur hauteur dans un anneau d'or, châtonné d'un rubis.

Damius — *Harlem.* Parti: au 1 d'arg à deux épées d'azur, garnies d'or, passées en saut.; au 2 d'azur à deux fasces d'arg.

Damm (vom) — *Brunswick.* D'arg. à un lévrier ramp. de sa., coll. et bouclé d'or. **C.:** trois pl. d'aut.: d'arg., de sa. et d'or; entre deux prob., de sa. et d'arg. **D.:** TOUT AVEC DIEU.

Damm (von) — *Allem.* De gu. à trois lis tigés et feuillés, posés sur une terrasse rocheuse de sin. **C.:** les lis.

Dammaert — *Flandre* Ec.: aux 1 et 4 d'arg. à un arbre terrassé de sin.; aux 2 et 3 d'azur à un renard ramp. d'arg.

Damman — *Holl.* De gu. à trois rustes d'or, 2 et 1, acc. de quatre flammes d'arg., 2 et 2.

Damman — *Flandre.* D'or à la fasce vivrée de gu., ch. de deux molettes du champ.

Damman vicomtes **d'Herines** — *Tournai.* D'arg. à une tour de gu., haussée sur deux marches du même. Cq. cour. **C.:** un bouc iss. de gu., accorné d'arg.; *ou:* un boeuf iss. d'herm., accorné d'or. *Cri:* BYSTERVELT!

Damman de Laetgeet — *Flandre orientale* (M. ét.) De sin. à une tour d'arg., couverte d'un toit pointu du même.

Damman vicomtes **d'Oomberghe** — *Gand* (Vicomtes, 17 janv. 1645.) Les armes de **Damman** vicomtes **d'Hérines.**

Damman — *Schwarzbourg* (An., 31 déc. 1836.) Ec.: au 1 d'arg. à une branche de chêne de sin., en barre; au 2 d'azur à une couleuvre ondoyante en pal d'or, cour. du même; au 3 de gu. à la bande d'or, ch. de trois roses du champ; au 4 coupé d'or sur sa., l'or ch. d'un homme iss., mouv. du coupé, hab. de sa., coiffé d'un bonnet du même, tenant de sa main dextre une épée et en sa sen. un bouclier. Deux cq. cour. **C.:** 1° la branche de chêne, en pal, entre un vol du 3 (sur l'aile dextre la bande est transformée en barre); **I.** d'or et de gu; 2° la couleuvre, entre deux prob. d'azur; **I.** d'or et d'azur.

Dammartin — *P. de Liége.* D'or à un gonfanon de gu., orné en haut de trois annelets du même, bordé d'azur.

Dammartin — *Franche-Comté* (M. ét.) Ec.: aux 1 et 4 d'arg. à la bande de gu.; aux 2 et 3 d'arg. fretté d'azur.

Digitized by Google

Dammartin — *Bourg.* Fascé d'arg. et d'azur; à la bord. de gu.

Dammartin de Beaurieux — *P. de Liége.* D'arg. à cinq barres d'azur; au lion de gu., cour. du même, br. sur le tout.

Damme (van) — *Holl.* D'arg. à six ailes de moulin de gu., dont deux posées en pals et accostées, les voiles affrontées, et les quatre autres posées en fasces, l'une sur l'autre, et ne montrant que le dos.

Damme (van) — *Bruges.* D'arg. à la croix de gu., cant. de quatre roses du même. **C.:** une rose de gu., tigée et feuillée de sin.

Damme (van) — *Bruges.* Ec.: aux 1 et 4 d'azur au chev. d'or, acc. de trois quintefeuilles du même (*Damme*); aux 2 et 3 de gu. au lion d'arg., arm., lamp. et cour. d'or (*van de Walle*). **C.:** un lévrier assis au nat., br. sur un panache de sept. pl. d'aut., alt. d'arg. et d'azur.

Damme (van) — *Flandre.* D'or au lion de gu. — *Ou:* Ec.: aux 1 et 4 d'or au lion de gu.; aux 2 et 3 d'arg. à trois tourt. de gu. et à la bord. engr. de sa.

Damme (van) — *Flandre.* Echiq. d'arg. et de sin.

Damme (van) — *Flandre.* Coupé de gu. sur arg. Sur le tout d'azur à trois flambeaux d'or, dont deux passés en saut. et le troisième br. en pal.

Damme (van) — *Flandre.* Coupé d'arg. sur sa.; à la bande de gu., br. sur le tout et ch. de trois annelets d'or.

Damme (van) — *Flandre.* D'arg. à un château de sa.

Damme (Comtes **van**) — *Paris.* Coupé: au 1 tiercé en pal: *a.* d'azur à une épée d'arg., garnie d'or; *b.* d'or à un bouclier carré d'azur, les bords supérieurs et inférieurs arrondis, les flancs échancrés, ch. d'un S d'or; *c.* de gu. à la bande de sa., ch. de quatre bombes d'or, posées dans le sens de la bande, chaque bombe jetant à dextre et à sen. des flammes de gu.; au 2 de gu. à deux tours d'arg., reliées par une courtine du même, percée d'une porte du champ, encadrée d'un portique; le tout soutenu d'une terrasse de sin.

Damme (van der) — *Gand.* D'arg., au chef de gu.

Damme (von) — *Holstein* (M. ét.) D'azur à un poisson volant d'arg., en bande. **C.:** le poisson.

Dammejagers, v. **Ommejaghere.**

Dammen (van) — *Holl.* D'arg. à deux grils de gu., l'un sur l'autre, réunis par un bâton du même en pal; et deux autres bâtons alésés de gu., passés en saut., br. sur le tout.

Dammert — *Dordrecht.* D'azur au lion d'arg.; à la fasce échiq. de gu. et d'or, br. sur le tout.

Damnis — *Schiedam.* D'arg. à trois paniers au nat., plus hauts que larges, ayant chacun une anse sur chaque côté. — *Ou:* les paniers plus larges que hauts, ces armes brisées en coeur d'un cor-de-chasse de sa., lié de gu.

Damnitz — *Pom., Silésie, Saxe* (Barons du St.-Empire, 1734.) Parti: au 1 d'arg. à la fasce de gu.; au 2 de gu. à deux pals d'arg. **C.:** un chapeau de gu., retr. d'arg., sommé de trois plumes de coq: de gu., d'arg. et de sa.

Damoiseau — *P. de Liége.* D'arg. au saut. de gu., ch. de cinq annelets d'or.

Damoiseau — *Champ, Bourg.* D'azur à l'aigle d'or, bq. et m. de gu.

Damond — *Ile-de-Fr.* D'azur au chev. d'or, acc. en chef de trois croiss. d'arg. et en p. d'une aigle d'or.

Damond — *P. de Vaud.* D'azur au chev. d'arg., acc. en chef de deux étoiles (5) d'or et en p. d'un tertre du même.

Damont — *Lorr.* (An., 23 mai 1549.) D'azur à la bande d'arg., ch. de trois roses de gu. et acc. de deux coquilles d'or.

Damonville de Limay — *Paris.* Coupé de sa. sur arg; à une licorne ramp. de l'un en l'autre.

Damour — *Paris.* D'arg. à un sanglier, acc. en chef d'un lambel et en p. de trois fers de lance, le tout de sa.

Damours — *Bret., Anjou.* D'arg. à trois clous de sa., surm. d'un sanglier du même.

Dampierre — *Hainaut.* D'azur à deux bâtons noueux d'or, posés en chev.

Dampierre — *Paris.* D'azur au chev. d'or, ch. de trois étoiles de gu. et acc. de trois croiss. d'arg.

Dampierre — *Beaujolais.* D'arg. à trois los. de sa.

Dampierre — *Bret.* D'or au lion d'azur; au chef de gu., ch. de trois mâcles d'or; à la bord. d'azur.

Dampierre — *Norm.* De gu. à deux léopards d'or, l'un sur l'autre.

Dampierre — *Champ.* D'or au chev. de gu., ch. de trois croiss. d'arg. et acc. de trois autres croiss. du sec.

Dampierre (Barons **de**), v. **Longaalnay** barons **de Dampierre.**

Dampierre (Comtes **de**), v. **du Val** comtes **de Dampierre.**

Dampierre sur Donbs — *Franche-Comté.* De gu. à deux clés d'arg., passées en saut., acc. en chef d'une fleur-de-lis d'or.

Dampierre *dit* **de Flandre** — *Flandre.* D'arg. au lion de gu., acc. de onze coquilles du même, rangées en orle. *Cri:* FLANDRES!

Dampierre de Millencourt — *Pic., Guadeloupe, Martinique* (Conf. de nob., 1700 et 1728.) D'arg. à trois los. de sa.

Dampierre sur Salon — *Franche-Comté* (M. ét. au 14e siècle.) De gu. à deux bars adossés d'or.

Dampmartin — *Lang.* D'azur à trois bandes d'arg.; à la bord. dentelée d'or.

Dampmartin — *Lang.* Ec.: aux 1 et 4 d'azur à trois bandes d'arg., acc. en chef de deux étoiles rangées d'or; à la bord. dentelée d'or; aux 2 et 3 de gu. à une comète d'or, posée en bande. — *Ou:* Ec.: aux 1 et 4 d'azur à trois bandes d'arg., acc. en chef de deux étoiles rangées d'or; à la bord. dentelée d'or; aux 2 et c.-éc.: *a.* et *d.* d'or à un peuplier de sin., *b.* et *c.* de gu. au lion d'or.

Dampmartin (Comtes **de**), v. **Boulainvilliers** comtes **de Dampmartin.**

Dampont — *Norm.* D'arg. à la fasce de sa., acc. en chef d'un lion léopardé du même.

Damseaux — *P. de Liége* (An., 29 sept. 1696; rec. de nob., 15 déc. 1857 et 15 mars 1870.) Parti: au 1 coupé d'or sur arg., à la fasce de gu., br. sur le coupé et acc. en chef d'une aigle ép. de sa. et en p. d'un arbre de sin., terrassé du même; au 2 coupé d'arg. sur azur; au lion de gu., br. sur le coupé. Cq. cour. **C.:** le lion; iss.

Damuglia — *Italie.* Barré d'arg. et de gu.

Damur — *Coire.* De gu. à la fasce crén. d'arg., maçonnée de sa. **C.:** un vol aux armes de l'écu ou deux prob., coupées alt. de gu. et d'arg.

Damvaulx — *Brab.* Bandé d'or et de gu.

Damville (Ducs **de**), v. **Levis** et **Montmorency** — ducs **de Damville.**

Danby (Comte **de**), v. **Danvers** comte **de Danby** et **Osborne** duc **de Leeds.**

Dancer de Modreeny — *Irl.* (Baronet, 12 août 1662.) Ec.: aux 1 et 4 d'arg. à trois têtes de dogue de sa. (*Dancer*); au 2 de gu. à la fasce d'or, ch. de trois fleurs-de-lis du champ et acc. de trois croiss. d'arg. (*Searle*); au 3 d'arg. au palmier de sin., posé sur un mont du même, le fût accolé d'un serpent au nat., la tête en bas. **C.:** 1° un dogue pass. de sa., coll. d'or; 2° un bras, arm. au nat., tenant une lance de tournoi brisée, l'avant-bras ch. de trois étoiles de gu. en pal. **D.:** VINCIT QUI PATITUR.

Danchel — *Pic.* D'or à une bande de fusées de sa.

Danchel, v. **Danzel de Belsmont.**

Danckaert d'Ogierlande — *Bruges.* De gu. à deux épées d'arg., garnies d'or, passées en saut. **C.:** un dragon. **T.:** deux femmes.

Danckelmann — *Aut., Bav.* (Chevaliers du St-Empire, 23 juillet 1689; barons du St.-Empire, 10 mars 1695.) Ec.: aux 1 et 4 d'arg. à une grue avec sa vigilance, posée sur un chicot, le tout au nat.; aux 2 et 3 de sa. à une escarboucle de sept rais d'arg. **C.:** 1° la grue, cont., entre un vol coupé alt. de gu. et de sa.; 2° l'escarboucle, entre un vol coupé alt. de gu. et de sa. **L.** d'arg. et de sa.

Danckelmann — *Silésie* (Comtes, 6 juillet 1728.) Ec.: aux 1 et 4 d'azur à une grue avec sa vigilance (*Danckelman*), celle du 1 cont.; aux 2 et 3 de sa. à une escarboucle de sept rais d'arg. L'écu bordé d'or. Sur le tout un écusson d'arg., bordé d'or et ch. d'une aigle de Prusse Trois cq. cour. **C.:** 1° la grue du 1; 2° l'aigle; 3° l'escarboucle. **L.:** à dextre d'arg. et d'azur, à sen. d'arg. et de sa. **S.:** deux grues reg., avec leur vigilance. **D.:** CEDANT ARMA TOGÆ. (d'or.

Danckelmann — *Holl* De sin. à trois bagues châtonnées

Danckelmann — *Holl.* D'azur au chev. d'arg., acc. en p. d'une fleur-de-lis d'or; au chef de gu., ch. de deux étoiles (8) d'or.

Danckers — *Flandre.* Ec.: aux 1 et 4 d'or à trois coqs mal-ordonnés de gu.; aux 2 et 3 d'azur à trois gerbes d'or.

Danckerswell — *Souabe.* De sa. à une fleur-de-lis d'or. **C.:** la fleur-de-lis, soutenue d'un coussin de sa., houppé d'or.

Danckerts — *Amsterdam.* D'azur à un bras paré, mouv. d'une nuée au canton sen. du chef, la main tenant un bâton en bande au-dessus d'une tour en p., le tout d'arg., acc. de trois étoiles d'or en chef, 2 et 1.

Danckwardt-Lilljestrôm — *Suède* (An., 1647.)

Ec.: aux 1 et 4 d'arg. à la barre ondée d'azur; aux 2 et 3 d'azur à une fleur-de-lis d'arg. L'écu bordé d'or. C.: une fleur-de-lis d'arg., entre deux rameaux de laurier de sin., les sommets courbés vers l'ext.

Danckwerth — *Han.* (Nob. du St.-Empire, 15 juin 1776 et 13 fév. 1780.) Coupé: au 1 d'arg. à trois collines accostées de sin., mouv. du coupé, celle du milieu sommée d'une rose de gu., poussant deux boutons au nat., tigée de sin.; au 2 de sin. à deux fers de faux d'arg., passés en saut., les pointes en bas, les tranchants affr. C.: une aigle de sa. L. d'arg. et de sin.

Dandel d'Asseville — *Norm.* D'azur à trois quintefeuilles d'or.

Dandelen — *Art.* (An., 24 nov. 1629.) De sa. au chev. d'arg., acc. de trois dents de loup coupées du même, teintes de gu. sur les coupures, 2 en chef adossées et 1 en p. cont. C.: un loup iss. de sa., arm. et lamp. de gu.; entre un vol à l'antique, d'arg. et de sa.

Dandelski — *Pol.* Les armes de **Gozdawa.**

Dandinet — *Lorr.* (An., 29 juillet 1581.) D'arg. à trois los. d'azur, ch. chacune d'une croix recr. d'or.

Dandini — *Rome.* Tiercé en bande: d'azur, d'arg. et de gu.

Dandoli — *Dalmatie* (M. ét.) D'azur à une étoile (7) d'or, posée en abime, entre deux barres de gu. C.: trois pl. d'aut., une d'azur entre deux de gu. L. d'azur et de gu. (*ou*, à dextre d'or et d'azur, à sen. d'or et de gu.)

Dandolo (Comtes) — *Venise.* Coupé d'arg. sur gu. (*ou*, le gu. ch. d'une croisette pattée d'arg.)

Dandolo — *Venise.* Coupé d'arg. sur azur; à six fleurs-de-lis de l'un à l'autre, rangées en deux fasces.

Dane — *Rotterdam.* D'arg. au lion de sa.

Dane — *Middelbourg.* Coupé: au 1 d'azur à un coq d'or; au 2 de gu. à trois bes. d'or.

Daneau de Thimougies — *Tournaisis* (Conf. de nob., 28 juillet 1756.) D'azur au chev. d'or, acc. de trois annelets du même. Cq. cour. C.: un agneau iss. d'arg.

Daneels barons **d'Attenrode** — *Brab.* (Barons, 15 mars 1658. M. ét.) D'arg. à deux fasces de gu.; à la bande de sa., br. sur le tout et ch. de trois écussons aux armes de *Berthout* qui sont d'or à trois pals de gu., lesdits écussons posés dans le sens de la bande. S.: deux lions d'or, tenant chacun une bannière aux armes de l'écu.

Daneels barons **de Corbeeck-over-Loo** — *Brab.* (Barons, 20 juillet 1671. M. ét.) Les armes précédentes.

Daneels *dit* **de Watermale** — *Brab.* Ec.: aux 1 et 4 de *Watermale* qui est d'arg. à trois coquilles de gu.; au fr.-q. de gu., ch. de neuf bill. d'or, 4, 3 et 2; aux 2 et 3 parti-émanché d'arg. et de gu.; au fr.-q. d'or, ch. d'une fasce d'azur, acc. en chef d'un lion naiss. de gu., mouv. de la fasce.

Daneel de Scheehen — *Bav.* (M. ét.) D'arg. à trois feuilles de tilleul de gu. Cq. cour. C.: un vol à l'antique, aux armes de l'écu.

Danemark (Anciens rois **de**). D'or semé de coeurs de gu.; à trois léopards d'azur, l'un sur l'autre, br. sur le tout.

Danes — *Ile-de-Fr.* D'or au chev. d'azur, acc. de trois croisettes pattées du même.

Danès de Marly — *Ile-de-Fr.* D'or au chev. d'azur, acc. en chef de deux têtes de loup de sa. et en p. d'une rose de gu. C.: une licorne iss. S.: deux loups au nat.

Daneskiold-Laurwigen (Comtes) — *Dan.* Ec.: aux 1 et 4 d'azur au lion d'arg., cour. d'or, tenant une hache d'or au manche allongé et courbé, sur lequel il appuyé ses pieds; au 2 taillé d'or sur sa.; au 3 taillé de sa. sur or. A la croix pattée d'arg., br. sur l'écartelé. Sur le tout un écusson de gu., cour. d'or, ch. d'une croix pattée d'arg., à deux lions léopardés d'or, l'un sur l'autre, br. sur ladite croix. Sur le tout du tout un écusson ovale de gu., cour. d'or, ch. du chiffre F 3, cour., du même. C.: un lion iss. d'or, cour. du même, posé de front, tenant de chaque patte trois banderoles de gu. à la croix d'arg. S.: à dextre un lion d'or, coiffé d'un casque cour., sommé de sept plumes de faisan d'arg.; à sen. un éléphant.

Daneskiold-Samsöe (Comtes) — *Dan.* Les armes précédentes, à la différence que les 1 et 4 sont de gu. au cygne d'arg., cour. d'or et coll. d'une couronne du même, nageant sur une eau au nat., le 2 taillé d'azur sur or, le 3 taillé d'or sur azur, et que l'écusson sur le tout du tout est ch. du chiffre C 5, cour. le tout d'or.

Danet — *Bret.* De sa. à une tour d'or.

Danewitz — *Silésie.* Les armes de *Swinka.* Cq. cour. C.: un cygne d'arg., bq. et m. d'or. L. d'arg. et de gu.

Dangan (Vicomte), v. **Wellesley** comte **Cowley.**

Dangeau (Marquis **de**), v. **Courcillon** marquis **de Dangeau.**

Dangel — *Prusse* (An., 17 juin 1798.) De sin. à un globe orné d'arg., ch. d'un cintre du même surch. de deux feuilles de chêne couchées et affr. d'or; l'écu bordé du même. Cq. cour. C.: trois pl. d'aut. d'arg. L. d'arg. et de gu.

Dangerès ou **Dangerez** — *Vivarais, Bret.* Echiq. d'or et d'azur, de quatre tires.

Dangéros de Castelgaillard — *Agénais.* D'azur au lion d'or; au chef de gu., ch. de trois étoiles du sec.

Dangle (de la) — *Norm.* D'herm.; au chef d'azur, ch. de trois pommes de pin d'arg.

Danglade — *Gasc., Bret.* D'azur à un poignard d'arg., garni d'or, acc. en chef à dextre d'une étoile d'arg. et à sen. d'un croiss. du même. D.: FAISONS BIEN, LAISSONS DIRE.

Danguin — *Bret.* D'arg. à deux épées passées en saut., acc. en chef d'un croiss. et en p. d'une étoile, le tout de sa.

Danguy — *Bret.* D'arg. au chev. d'azur, acc. en chef à dextre d'une fleur-de-lis de gu., et en p. d'un rencontre de cerf du même.

Danguy du Bodys — *Bret.* D'arg. à un pin arr. de sin., accosté de deux mouch. d'herm. de sa.

Dania (Baron de l'Empire) — *France.* Ec.: au 1 de sa. à un lévrier pass. d'or, coll. et bouclé du même, acc. en chef d'une étoile d'or surmontée de deux palmes d'arg., passées en saut.; aux 2 et 3 d'azur à une canette d'arg., nageant sur une eau de sin et acc. de trois étoiles d'or, rangées en chef; au 4 d'arg. à un orme terrassé de sin., le fût accolé d'un cep de vigne au nat.

Danican — *Norm., Bret.* (Conf. de nob., 1820.) D'azur à un monde, soutenu d'un vol et surm. d'une étoile, le tout d'or.

Danieckl — *Pol.* Les armes de **Pruss III.**

Daniel — *Paris.* D'azur à la bande d'or, côtoyée de deux branches du même.

Daniel — *Prov., Piémont.* De gu. au lion d'or, tenant de sa patte sen. une épée d'arg.; au chef d'azur, ch. de trois étoiles d'or.

Daniel de Betteville — *Norm.* Ec.: aux 1 et 4 d'arg. à quatre fusées et deux demies de sa., couchées, et entassées en pal; aux 2 et 3 d'arg. à un loup pass. de sa., la tête cont., arm., lamp. et vilené de gu. A une étoile de gu., br. sur l'écartelé et ch. d'un croiss. d'or. C.: un loup pass. S.: deux léopards lionnés, au nat.

Daniel de Boisdenemetz — *Norm.* De gu. à la bande d'arg., ch. de trois molettes de sa. et acc. de deux lions d'or.

Daniel de Chevannay — *Besançon.* D'azur semé d'étoiles d'arg.; au compas d'or, ouv. en chev., br. sur le tout.

Daniel d'Eurville marquis **de Grangues.** Les armes de **Daniel de Betteville.**

Daniel *dit* **Fosseur** — *Franche-Comté.* D'azur à trois bêches démanchées d'arg.

Daniel [Dannel] du Hellin — *Bret.* D'azur à deux coupes couvertes d'or.

Daniel de Hennigsdorf — *Silésie.* De gu. à un buste d'homme d'armes, au nat., aux bras tronqués, la tête percée d'une épée en fasce.

Daniel [Danuel] de Kerdanet — *Bret.* Les armes de **Daniel du Hellin.**

Daniel de Kerhervé — *Bret.* De gu. à la croix d'or; au bâton d'arg., br. sur le tout.

Daniel du Mesnil-Gailliard — *Norm.* D'azur au chev., acc. en chef de deux étoiles et en p. d'un lion, le tout d'or; à une champagne ondée d'arg.

Daniel de la Motte — *Bret.* D'azur à trois étoiles d'or.

Daniel de Vaugayon — *Norm.* Les armes de **Daniel de Boisdenemetz.**

Danielewicz — *Pol.* Les armes d'**Ostoja.**

Danielli, v. **Dainelli.**

Danielowski — *Pol.* Les armes de **Rola.**

Daniels — *Holl.* De gu. à trois trèfles d'arg.

Daniels — *P. de Liége.* Ec.: aux 1 et 4 d'or à la bande ondée de sa.; au canton d'arg., ch. d'une aigle ép. de gu.; aux 2 et 3 d'or au saut. de sa., à la fasce de gu., br. sur le saut.

Daniels (Edle **von**) — *Prov. rhén.* (Nob. du St.-Empire, 25 août 1790.) D'azur, à une représentation de Daniel dans la caverne aux lions; Daniel, représenté de carn., ceint d'un tablier d'arg., agenouillé et les mains jointes, est adextré de deux lions couchés et cont. d'or et senestré d'un lion couché du même; le tout soutenu d'une terrasse rocheuse de sin. Cq. cour. C.: un lion iss. d'or. L. d'arg. et d'azur. (d'or.

Danière (de la) — *Mayenne.* De gu. à la croix ancrée

Danillac — *Lorr.* (An., 17 déc. 1622.) D'azur à une molette d'arg., acc. de trois ovales d'or.

Digitized by Google

Dammartin — *Bourg.* Fascé d'arg. et d'azur; à la bord. de gu.

Dammartin de Beaurieux — *P. de Liége.* D'arg. à cinq barres d'azur; au lion de gu., cour. du même, br. sur le tout.

Damme (van) — *Holl.* D'arg. à six ailes de moulin de gu., dont deux posées en pals et accostées, les voiles affrontées, et les quatre autres posées en fasces, l'une sur l'autre, et ne montrant que le dos.

Damme (van) — *Bruges.* D'arg. à la croix de gu., cant. de quatre roses du même. C.: une rose de gu., tigée et feuillée de sin.

Damme (van) — *Bruges.* Ec.: aux 1 et 4 d'azur au chev. d'or, acc. de trois quintefeuilles du même (*Damme*); aux 2 et 3 de gu. au lion d'arg., arm., lamp. et cour. d'or (*van de Walle*). C.: un lévrier assis au nat., br. sur un panache de sept. pl. d'aut., alt. d'arg. et d'azur.

Damme (van) — *Flandre.* D'or au lion de gu. — *Ou:* Ec.: aux 1 et 4 d'or au lion de gu.; aux 2 et 3 d'arg. à trois tourt. de gu. et à la bord. engr. de sa.

Damme (van) — *Flandre.* Echiq. d'arg. et de sin.

Damme (van) — *Flandre.* Coupé de gu. sur arg. Sur le tout d'azur à trois flambeaux d'or, dont deux passés en saut. et le troisième br. en pal.

Damme (van) — *Flandre.* Coupé d'arg. sur sa.; à la bande de gu., br. sur le tout et ch. de trois annelets d'or.

Damme (van) — *Flandre.* D'arg. à un château de sa.

Damme (Comtes **van**) — *Paris.* Coupé: au 1 tiercé en pal: *a.* d'azur à une épée d'arg., garnie d'or; *b.* d'or à un bouclier carré d'azur, les bords supérieurs et inférieurs arrondis, les flancs échancrés, ch. d'un S d'or; *c.* de gu. à la bande de sa., ch. de quatre bombes d'or, posées dans le sens de la bande, chaque bombe jetant à dextre et à sen. des flammes de gu.; au 2 de gu. à deux tours d'arg., reliées par une courtine du même, percée d'une porte du champ, encadrée d'un portique; le tout soutenu d'une terrasse de sin.

Damme (van der) — *Gand.* D'arg., au chef de gu.

Damme (von) — *Holstein* (M. ét.) D'azur à un poisson volant d'arg., en bande. C.: le poisson.

Dammejagers, v. **Ommejaghere.**

Dammen (van) — *Holl.* D'arg. à deux grils de gu., l'un sur l'autre, réunis par un bâton du même en pal; et deux autres bâtons alésés de gu., passés en saut., br. sur le tout.

Dammert — *Dordrecht.* D'azur au lion d'arg.; à la fasce échiq. de gu. et d'or, br. sur le tout.

Dammis — *Schiedam.* D'arg. à trois paniers au nat., plus hauts que larges, ayant chacun une anse sur chaque côté. — *Ou:* les paniers plus larges que hauts, ces armes brisées en coeur d'un cor-de-chasse de sa., lié de gu.

Damnitz — *Pom., Silésie, Saxe* (Barons du St.-Empire, 1734.) Parti: au 1 d'arg. à la fasce de gu.; au 2 de gu. à deux pals d'arg. C.: un chapeau de gu., retr. d'arg., sommé de trois plumes de coq: de gu., d'arg. et de sa.

Damoiseau — *P. de Liége.* D'arg. au saut. de gu., ch. de cinq annelets d'or.

Damoiseau — *Champ, Bourg.* D'azur à l'aigle d'or, bq. et m. de gu.

Damond — *Ile-de-Fr.* D'azur au chev. d'or, acc. en chef de trois croiss. d'arg. et en p. d'une aigle d'or.

Damond — *P. de Vaud.* D'azur au chev. d'arg., acc. en chef de deux étoiles (5) d'or et en p. d'un tertre du même.

Damont — *Lorr.* (An., 25 mai 1549.) D'azur à la bande d'arg., ch. de trois roses de gu. et acc. de deux coquilles d'or.

Damonville de Limay — *Paris.* Coupé de sa. sur arg; à une licorne ramp. de l'un en l'autre.

Damour — *Paris.* D'arg. à un sanglier, acc. en chef d'un lambel et en p. de trois fers de lance, le tout de sa.

Damours — *Bret., Anjou.* D'arg. à trois cious de sa., surm. d'un sanglier du même.

Dampierre — *Hainaut.* D'azur à deux bâtons noueux d'or, posés en chev.

Dampierre — *Paris.* D'azur au chev. d'or, ch. de trois étoiles de gu. et acc. de trois croiss. d'arg.

Dampierre — *Beaujolais.* D'arg. à trois loz. de sa.

Dampierre — *Bret.* D'or au lion d'azur; au chef de gu., ch. de trois mâcles d'or; à la bord. d'azur.

Dampierre — *Norm.* De gu. à deux léopards d'or, l'un sur l'autre.

Dampierre — *Champ.* D'or au chev. de gu., ch. de trois croiss. d'arg. et acc. de trois autres croiss. du sec.

Dampierre (Barons **de**), v. **Longanimay** barons **de Dampierre.**

Dampierre (Comtes **de**), v. **du Val** comtes **de Dampierre.**

Dampierre sur Doubs — *Franche-Comté.* De gu. à deux clés d'arg., passées en saut., acc. en chef d'une fleur-de-lis d'or.

Dampierre *dit* **de Flandre** — *Flandre.* D'arg. au lion de gu., acc. de onze coquilles du même, rangées en orle. *Cri:* FLANDRES!

Dampierre de Millencourt — *Pic., Guadeloupe, Martinique* (Conf. de nob., 1700 et 1728.) D'arg. à trois los. de sa.

Dampierre sur Salon — *Franche-Comté* (M. ét. au 14e siècle.) De gu. à deux bars adossés d'or.

Dampmartin — *Lang.* D'azur à trois bandes d'arg.; à la bord. dentelée d'or.

Dampmartin — *Lang.* Ec.: aux 1 et 4 d'azur à trois bandes d'arg., acc. en chef de deux étoiles rangées d'or; à la bord. dentelée d'or; aux 2 et 3 de gu. à une comète d'or, posée en bande. — *Ou:* Ec.: aux 1 et 4 d'azur à trois bandes d'arg., acc. en chef de deux étoiles rangées d'or; à la bord. dentelée d'or; aux 2 et c.-éc.: *a.* et *d.* d'or à un peuplier de sin., *b.* et *c.* de gu. au lion d'or.

Dampmartin (Comtes **de**), v. **Boulainvilliers** comtes **de Dampmartin.**

Dampont — *Norm.* D'arg. à la fasce de sa., acc. en chef d'un lion léopardé du même.

Damseaux — *P. de Liége* (An., 29 sept. 1696; rec. de nob., 15 déc. 1857 et 15 mars 1870.) Parti: au 1 coupé d'or sur arg., à la fasce de gu., br. sur le coupé et acc. en chef d'une aigle ép. de sa. et en p. d'un arbre de sin., terrassé du même; au 2 coupé d'arg. sur azur; au lion de gu., br. sur le coupé. Cq. cour. C.: le lion; iss.

Damuglia — *Italie.* Barré d'arg. et de gu.

Damur — *Coire.* De gu. à la fasce crén. d'arg., maçonnée de sa. C.: un vol aux armes de l'écu *ou* deux prob., coupées alt. de gu. et d'arg.

Damvaulx — *Brab.* Bandé d'or et de gu.

Damville (Ducs **de**), v. **Levis** et **Montmorency** — ducs **de Damville.**

Danby (Comte **de**), v. **Danvers** comte **de Danby** et **Osborne** duc **de Leeds.**

Dancer de Modreeny — *Irl.* (Baronet, 12 août 1662.) Ec.: aux 1 et 4 d'arg. à trois têtes de dogue de sa. (*Dancer*); au 2 de gu. à la fasce d'or, ch. de trois fleurs-de-lis du champ et acc. de trois croiss. d'arg. (*Searle*); au 3 d'arg. au palmier de sin., posé sur un mont du même, le fût accolé d'un serpent au nat., la tête en bas. C.: 1° un dogue pass. de sa., coll. d'or; 2° un bras, arm. au nat., tenant une lance de tournoi brisée, l'avant-bras ch. de trois étoiles de gu. en pal. D.: VINCIT QUI PATITUR.

Danchel — *Pic.* D'or à une bande de fusées de sa.

Danchel, v. **Danzel de Roismont.**

Danckaert d'Ogierlande — *Bruges.* De gu. à deux épées d'arg., garnies d'or, passées en saut. C.: un dragon. T.: deux femmes.

Danckelmann — *Aut., Bav.* (Chevaliers du St.-Empire, 23 juillet 1689; barons du St.-Empire, 10 mars 1695.) Ec.: aux 1 et 4 d'arg. à une grue avec sa vigilance, posée sur un chicot, le tout au nat.; aux 2 et 3 de sa. à une escarboucle de sept rais d'arg. C.: 1° la grue, cont., entre un vol coupé alt. de gu. et de sa.; 2° l'escarboucle, entre un vol coupé alt. de gu. et de sa. L.: d'arg. et de sa.

Danckelmann — *Silésie* (Comtes, 6 juillet 1786.) Ec.: aux 1 et 4 d'azur à une grue avec sa vigilance (*Danckelman*), celle du 1 cont.; aux 2 et 3 de sa. à une escarboucle de sept rais d'arg. L'écu bordé d'or. Sur le tout un écusson d'arg., bordé d'or et ch. d'une aigle de Prusse Trois cq. cour. C.: 1° la grue du 1; 2° l'aigle; 3° l'escarboucle. L.: à dextre d'arg. et d'azur, à sen. d'arg. et de sa. S.: deux grues reg., avec leur vigilance. D.: CEDANT ARMA TOGÆ. (d'or.

Danckelmann — *Holl* De sin. à trois bagues châtonnées

Danckelmann — *Holl.* D'azur au chev. d'arg., acc. en p. d'une fleur-de-lis d'or; au chef de gu., ch. de deux étoiles (8) d'or.

Danckers — *Flandre.* Ec.: aux 1 et 4 d'or à trois coqs mal-ordonnés de gu.; aux 2 et 3 d'azur à trois gerbes d'or.

Danckerswell — *Souabe.* De sa. à une fleur-de-lis d'or. C.: la fleur-de-lis, soutenue d'un cousin de sa., bouppé d'or.

Danckerts — *Amsterdam.* D'azur à un bras paré, mouv. d'une nuée au canton sen. du chef, la main tenant un bâton en bande au-dessus d'une tour en p., le tout d'arg., acc. de trois étoiles d'or en chef, 2 et 1.

Danckwardt-Lilljestrôm — *Suède* (An., 1647.)

Ec.: aux 1 et 4 d'arg. à la barre ondée d'azur; aux 2 et 3 d'azur à une fleur-de-lis d'arg. L'écu bordé d'or. C.: une fleur-de-lis d'arg., entre deux rameaux de laurier de sin., les sommets courbés vers l'ext.

Danckwerth — *Han.* (Nob. du St.-Empire, 15 juin 1776 et 13 fév. 1780.) Coupé: au 1 d'arg. à trois collines accostées de sin., mouv. du coupé, celle du milieu sommée d'une rose de gu., poussant deux boutons au nat., tigée de sin.; au 2 de sin. à deux fers de faux d'arg., passés en saut., les pointes en bas, les tranchants affr. C.: une aigle de sa. L. d'arg. et de sin.

Dandel d'Asseville — *Norm.* D'azur à trois quintefeuilles d'or.

Dandelen — *Art.* (An., 24 nov. 1629.) De sa. au chev. d'arg., acc. de trois dents de loup coupées du même, teintes de gu. sur les coupures, 2 en chef adossées et 1 en p. cont. C.: un loup iss. de sa., arm. et lamp. de gu.; entre un vol à l'antique, d'arg. et de sa.

Dandelski — *Pol.* Les armes de **Gozdawa.**

Dandinet — *Lorr.* (An., 29 juillet 1581.) D'arg. à trois los. d'azur, ch. chacune d'une croix recr. d'or.

Dandini — *Rome.* Tiercé en bande: d'azur, d'arg. et de gu.

Dandoli — *Dalmatie* (M. ét.) D'azur à une étoile (7) d'or, posée en abîme, entre deux barres de gu. C.: trois pl. d'aut., une d'azur entre deux de gu. L. d'azur et de gu. (*ou*, à dextre d'or et d'azur, à sen. d'or et de gu.)

Dandolo (Comtes) — *Venise.* Coupé d'arg. sur gu. (*ou*, le gu. ch. d'une croisette pattée d'arg.)

Dandolo — *Venise.* Coupé d'arg. sur azur; à six fleurs-de-lis de l'un à l'autre, rangées en deux fasces.

Dane — *Rotterdam.* D'arg. au lion de sa.

Dane — *Middelbourg.* Coupé: au 1 d'azur à un coq d'or; au 2 de gu. à trois bes. d'or.

Daneau de Thimougies — *Tournaisis* (Conf. de nob., 28 juillet 1756.) D'azur au chev. d'or, acc. de trois annelets du même. Cq. cour. C.: un agneau iss. d'arg.

Daneels barons **d'Attenrode** — *Brab.* (Barons, 15 mars 1658. M. ét.) D'arg. à deux fasces de gu.; à la bande de sa., br. sur le tout et ch. de trois écussons aux armes de *Berthout* qui sont d'or à trois pals de gu., lesdits écussons posés dans le sens de la bande. S.: deux lions d'or, tenant chacun une bannière aux armes de l'écu.

Daneels barons **de Corbeeck-over-Loo** — *Brab.* (Barons, 20 juillet 1671. M. ét.) Les armes précédentes.

Daneels *dit* **de Watermale** — *Brab.* Ec.: aux 1 et 4 de *Watermale* qui est d'arg. à trois coquilles de gu.; au fr.-q. de gu., ch. de neuf bill. d'or, 4, 3 et 2; aux 2 et 3 parti-émanché d'arg. et de gu.; au fr.-q. d'or, ch. d'une fasce d'azur, acc. en chef d'un lion naiss. de gu., mouv. de la fasce.

Daniel de Schechen — *Bav.* (M. ét.) D'arg. à trois feuilles de tilleul de gu. Cq. cour. C.: un vol à l'antique, aux armes de l'écu.

Danemark (Anciens rois **de**). D'or semé de coeurs de gu.; à trois léopards d'azur, l'un sur l'autre, br. sur le tout.

Danes — *Ile-de-Fr.* D'or au chev. d'azur, acc. de trois croisettes pattées du même.

Danès de Marly — *Ile-de-Fr.* D'or au chev. d'azur, acc. en chef de deux têtes de loup de sa. et en p. d'une rose de gu. C.: une licorne iss. S.: deux loups au nat.

Daneskiold-Laurwigen (Comtes) — *Dan.* Ec.: aux 1 et 4 d'azur au lion d'arg., cour. d'or, tenant une hache d'or au manche allongé et courbé, sur lequel il appuyé ses pieds; au 2 taillé d'or sur sa.; au 3 taillé de sa. sur or. A la croix pattée d'arg., br. sur l'écartelé. Sur le tout un écusson de gu., cour. d'or, ch. d'une croix pattée d'arg., à deux lions léopardés d'or, l'un sur l'autre, br. sur ladite croix. Sur le tout du tout un écusson ovale de gu., cour. d'or, ch. du chiffre F 3, cour., du même. C.: un lion iss. d'or, cour. du même, posé de front, tenant de chaque patte trois banderoles de gu. à la croix d'arg. S.: à dextre un lion d'or, coiffé d'un casque cour., sommé de sept plumes de faisan d'arg.; à sen. un éléphant.

Daneskiold-Samsöe (Comtes) — *Dan.* Les armes précédentes, à la différence que les 1 et 4 sont de gu. au cygne d'arg., cour. d'or et coll. d'une couronne du même, nageant sur une eau au nat., le 2 taillé d'azur sur or, le 3 taillé d'or sur azur, et que l'écusson sur le tout du tout est ch. du chiffre C 5, cour. le tout d'or.

Danet — *Bret.* De sa. à une tour d'or.

Danewitz — *Silésie.* Les armes de *Swinka.* Cq. cour. C.: un cygne d'arg., bq. et m. d'or. L. d'arg. et de gu.

Dangan (Vicomte), v. **Wellesley** comte **Cowley.**

Dangeau (Marquis **de**), v. **Coursillon** marquis **de Dangeau.**

Dangel — *Prusse* (An., 17 juin 1798.) De sin. à un globe orné d'arg., ch. d'un cintre du même surch. de deux feuilles de chêne couchées et affr. d'or; l'écu bordé du même. Cq. cour. C.: trois pl. d'aut. d'arg. L. d'arg. et de gu.

Dangerès ou **Dangerez** — *Vivarais, Bret.* Echiq. d'or et d'azur, de quatre tires.

Dangéros de Castelgaillard — *Agénais.* D'azur au lion d'or; au chef de gu., ch. de trois étoiles du sec.

Dangle (de la) — *Norm.* D'herm.; au chef d'azur, ch. de trois pommes de pin d'arg.

Danglade — *Gasc., Bret.* D'azur à un poignard d'arg., garni d'or, acc. en chef à dextre d'une étoile d'arg. et à sen. d'un croiss. du même. D.: FAISONS BIEN, LAISSONS DIRE.

Danguin — *Bret.* D'arg. à deux épées passées en saut., acc. en chef d'un croiss. et en p. d'une étoile, le tout de sa.

Danguy — *Bret.* D'arg. au chev. d'azur, acc. en chef à dextre d'une fleur-de-lis de gu., et en p. d'un rencontre de cerf du même.

Danguy du Redys — *Bret.* D'arg. à un pin arr. de sin., accosté de deux mouch. d'herm. de sa.

Dania (Baron de l'Empire) — *France.* Ec.: au 1 de sa. à un lévrier pass. d'or, coll. et bouclé du même, acc. en chef d'une étoile d'or surmontée de deux palmes d'arg., passées en saut.; aux 2 et 3 d'azur à une canette d'arg., nageant sur une eau de sin et acc. de trois étoiles d'or, rangées en chef; au 4 d'arg. à un orme terrassé de sin., le fût accolé d'un cep de vigne au nat.

Danican — *Norm., Bret.* (Conf. de nob., 1820.) D'azur à un monde, soutenu d'un vol et surm. d'une étoile, le tout d'or.

Danicki — *Pol.* Les armes de **Prus III.**

Daniel — *Paris.* D'azur à la bande d'or, côtoyée de deux branches du même.

Daniel — *Prov., Piémont.* De gu. au lion d'or, tenant de sa patte sen. une épée d'arg.; au chef d'azur, ch. de trois étoiles d'or.

Daniel de Betteville — *Norm.* Ec.: aux 1 et 4 d'arg. à quatre fusées et deux demies de sa., couchées, et entassées en pal; aux 2 et 3 d'arg. à un loup pass. de sa., la tête cont., arm., lamp. et vilené de gu. A une étoile de gu., br. sur l'écartelé et ch. d'un croiss. d'or. C.: un loup pass. S.: deux léopards lionnés, au nat.

Daniel de Boisdenemetz — *Norm.* De gu. à la bande d'arg., ch. de trois molettes de sa. et acc. de deux lions d'or.

Daniel de Chevannay — *Besançon.* D'azur semé d'étoiles d'arg.; au compas d'or, ouv. en chev., br. sur le tout.

Daniel d'Esrville marquis **de Granges.** Les armes de **Daniel de Betteville.**

Daniel *dit* **Fosseur** — *Franche-Comté.* D'azur à trois bêches démanchées d'arg.

Daniel [Daunel] du Heilin — *Bret.* D'azur à deux coupes couvertes d'or.

Daniel de Hennigsdorf — *Silésie.* De gu. à un buste d'homme d'armes, au nat., aux bras tronqués, la tête percée d'une épée en fasce.

Daniel [Dauuel] de Kerdanet — *Bret.* Les armes de **Daniel du Heilin.**

Daniel de Kerhervé — *Bret.* De gu. à la croix d'or; au bâton d'arg., br. sur le tout.

Daniel du Mesnil-Gaillard — *Norm.* D'azur au chev., acc. en chef de deux étoiles et en p. d'un lion, le tout d'or; à une champagne ondée d'arg.

Daniel de la Motte — *Bret.* D'azur à trois étoiles d'or.

Daniel de Vauguyon — *Norm.* Les armes de **Daniel de Boisdenemetz.**

Danielewicz — *Pol.* Les armes d'**Osteja.**

Danielli, v. **Dainelli.**

Danielowski — *Pol.* Les armes de **Bela.**

Daniels — *Holl.* De gu. à trois trèfles d'arg.

Daniels — *P. de Liége.* Ec.: aux 1 et 4 d'or à la bande ondée de sa.; au canton d'arg., ch. d'une aigle ép. de gu.; aux 2 et 3 d'or au saut. de sa., à la fasce de gu., br. sur le saut.

Daniels (Edle **von**) — *Prov. rhén.* (Nob. du St.-Empire, 25 août 1790.) D'azur, à une représentation de Daniel dans la caverne aux lions; Daniel, représenté de carn., ceint d'un tablier d'arg., agenouillé et les mains jointes, est adextré de deux lions couchés et cont. d'or et senestré d'un lion couché du même; le tout soutenu d'une terrasse rocheuse de sin. Cq. cour. C.: un lion iss. d'or. L. d'arg. et d'azur. (d'or.

Danière (de la) — *Mayenne.* De gu. à la croix ancrée

Danillac — *Lorr.* (An., 17 déc. 1623.) D'azur à une molette d'arg., acc. de trois ovales d'or.

Digitized by Google

Danineuse — *Lorr.* (An., 23 mai 1450.) D'azur à un daim d'or.

Danis — *Brab.* Ec.: aux 1 et 4 d'or au saut de gu; aux 2 et 3 d'azur au chev. d'arg., acc. de trois croiss. du même.

Daniszewski — *Pol.* Les armes de **Cholewa.**

Danizi — *Bret.* (An., 1700.) D'arg. au lion de sa.; au chef d'or, ch. de trois croiss. de gu.

Danjou — *Norm., Bret.* D'arg. à deux chev. brisés de gu., acc. de trois grappes de raisins au nat.

Dannbach — *Franconie.* Coupé de sa. sur arg.; à deux bras en pals, parés de l'un en l'autre, les mains de carn. appaumées, dextre et sen. Cq. cour. **C.:** les meubles de l'écu.

Dannebery — *Mecklembourg.* D'or à trois fasces échiq. d'arg. et d'azur. Cq. cour. **C.:** un vol d'or, chaque aile ch. d'une fasce échiq. d'arg. et d'azur. **L.** d'arg. et d'azur.

Danneels — *Flandre* (Rec. de nob., 9 janv. 1893.) De gu. à cinq trangles d'or; au fr.-q. d'arg., ch d'une tête et col de bouc au nat. **C.:** un bouc iss., au nat., tenant une épée d'arg., garnie d'or; entre un vol de gu. **L.** d'or et de gu.

Dannenberg (Barons) — *Han.* Echiq. d'azur et d'arg.; à deux fasces d'or, br. sur l'échiqueté. Cq. cour. **C.:** un vol aux armes de l'écu. **L.** d'arg. et d'azur. **S.:** deux lions d'or. **D.:** TUGEND EHR UND WEHR.

Dannenstern — Ile d'*Oesel* (*Mer Baltique*) (Nob. de *Suède*, 20 juin 1699.) Ec.: aux 1 et 4 d'or à un sapin arr. de sin.; aux 2 et 3 d'azur à une étoile (5) d'or. Brl. d'azur et d'or. **C.:** un sapin de sin. **L.** d'or et d'azur.

Danneux — *Flandre.* D'or à trois croiss. de gu.

Dannfelt — *Prusse.* D'arg. à trois fasces de gu. **C.:** une corne d'abondance, entre deux pl. d'aut. **T.:** à dextre un lion, à sen. un sauvage, tous deux au nat.

Dannhöfer — *Bav.* (An., 7 juillet 1781.) Coupé: au 1 parti: *a.* d'or à un pin de sin. sur un tertre de trois coupeaux du même; *b.* d'azur à une ancre d'or; au 2 de gu. à un R d'arg. **C.:** un buste de More, tort. d'or, la poitrine ch. d'un R d'arg.; entre un vol, l'aile dextre aux armes du 1 *a*, l'aile sen. aux armes du 1 *b*.

Dannoot — *Flandre.* D'arg. à trois têtes de chien braque de gu.

Dannreuther — *Nuremberg.* Ec.: aux 1 et 4 de gu. à l'aigle d'arg., posée en barre; aux 2 et 3 de gu à la fasce vivrée d'arg., surm. d'une étoile du même. Sur le tout d'arg. à un homme, hab. de gu., coiffé d'un bonnet du même, tenant un sapin de sin. **C.:** l'homme, tenant le sapin. **L.** d'arg. et de gu.

Danois (le) — *Norm.* De sa. à deux épées d'arg., garnies d'or, passées en saut.

Danoot — *Flandre.* D'arg. au lion de gu., l'épaule ch. d'une étoile d'arg.

Danowitz de Johnsdorf — *Silésie.* D'arg. à un senestrochère, paré de gu., mouv. du flanc, la main de carn. tenant une hure de sanglier de sa. par la mâchoire inférieure. Cq. cour. **C.:** un cygne d'arg., bq. et m. d'or. **L.** d'arg. et de gu.

Danowski — *Pol.* Les armes de **Krzywda.**

Danoys (le) marquis **de Cernay** — *Norm., Champ., Hainaut. Armes anc.:* D'azur à la croix d'arg., fleurdelisée d'or. — *Armes mod.:* D'arg. au chev. de gu. acc. de trois noyers de sin., fruités d'or; au chef d'azur, ch. d'une croisette recr. d'or entre deux étoiles d'arg. **C.:** un buste d'homme aux bras coupés, hab. de gu., coiffé d'un bonnet du même. **S.:** deux lions au nat.

Danoys (le) vicomte **de Ronchères.** Les armes précédentes.

Danoys (le) de Tourville des Essarts (Comtes) — *Norm.* D'arg. au chev. d'or, acc. de trois noyers arr. de sin.; au chef d'azur, ch. d'une croix recr. d'or, entre deux étoiles (6) d'arg. **S.:** deux lions, au nat.

Danré [Danré de Saleney, d'Armancy, de Blanzy, et **de Loupeigne]** — *P. de Soissons* (M. ét.) D'arg. au chev. de sa., acc. en chef de deux têtes de serpent d'azur, arr. de gu., et en p. d'un arbre terrassé de sin. **S.:** deux griffons, au nat.

Danreutter — *Schrobenhausen* (*Bav.*) Coupé d'or sur sa.; à un chevalier, arm. de toutes pièces, monté sur un cheval pass., le tout d'arg., br. sur le coupé. **C.:** un cheval iss. d'arg.; entre un vol coupé, à dextre de sa. sur or, à sen. de gu. sur arg. **L.:** à dextre d'arg. et de gu., à sen. d'or et de sa.

Dans — *Dan.* (M ét.) D'arg. à trois étoiles de gu. **C.:** une étoile de gu.

Dans (van) — *Amsterdam.* D'or à une branche feuillée, tournée en volute vers dextre, mouv d'un chicot en p., posé en fasce, le tout de sin.

Dans (van) van Preskhaaf — *Gueldre.* Ec.: aux 1 et 4 les armes précédentes de *van Dans*; aux 2 et 3 d'or à une fleur-de-lis de gu., cant. de quatre bill. couchées du même. Sur le tout de sa. à l'aigle de gu.

Dansa — *Esp.* D'or à trois coquilles mal-ordonnées d'azur.

Dansac — *Pic.* D'azur à la fasce d'or, acc. de trois roses d'arg.

Dansaert — *Flandre.* D'azur au chev. d'arg., acc. de trois étoiles d'or. **C.:** une étoile d'or. **D.:** DUM GENUA VIRENT.

Dansas — *Courlande.* D'or à la croix de sa., le 1er quartier de gu., ch. d'une tour d'arg., portillée du même.

Dansseels — *P. de Liége.* De gu. à la fasce d'arg.

Dansque — *Flandre.* De sa. à une quintefeuille d'arg.

Dansse ou d'Ance — *Genevois.* Ec.: aux 1 et 4 d'or à un jong de sa., en chef, posé en fasce, et une étoile (5) de gu. en p.; aux 2 et 3 d'azur à deux bandes d'arg, ch. chacune d'une étoile (5) de gu.

Dantali — *Ile-de-Fr.* D'arg. à trois fasces ondées d'azur, surm. d'une feuille de patience de sin.

Dantan — *P. de Vaud.* D'arg. au lion de sa., supp. de sa patte sen. un coeur de gu.; au chef d'azur, ch. à dextre de trois étoiles (5) d'or, 1 et 2, et à sen. d'un soleil du même.

Dantec — *Bret.* D'arg. à trois croiss. de sa.

Dantil — *Auv.* De gu. à un dauphin d'arg., crêté, oreillé et barbé d'azur.

Dantil de Ligonnez — *Auv.* Parti: au 1 d'arg. à trois chev. de gu.; au 2 d'azur au lion d'or.

Dantil de St.-Haon. Les armes précédentes.

Dantu (le) — *Art.* D'azur au lion d'or, cour. du même, la tête cont., tenant de sa patte dextre une fleur-de-lis du même.

Dantyszek — *Pol.* Ec.: aux 1 et 4 parti de sa. et d'arg.; à un vol de l'un en l'autre, ch. d'un croiss. d'or sur le parti; aux 2 et 3 d'arg. à une épée au nat. et un chicot au nat., en pals, accostés.

Dantzen — *Prusse.* D'azur à un senestrochère, paré d'une étoffe rayée de gu. et d'arg., mouv. du flanc la main de carn. empoignant une lance de tournoi d'or, en fasce, la banderole coupée de gu. sur arg. Cq. cour. **C.:** une grue avec sa vigilance au nat. (**zick.**

Dantzick (Duc **de**), v. **Lefèvre** duc **de Dantzick.**

Danvel — *Bret.* De sa. au saut. d'or.

Danvers comte **de Danby** — *Yorkshire* (Baron *Danvers*, 21 juillet 1603; comte de *D.*, 7 fév. 1625—26. M. ét. en 1644.) De gu. au chev. d'or, acc. de trois étoiles du même. **C.:** un dragon ailé d'or [Comp. **d'Anvers de Culworth.**]

Danvin — *Art.* D'arg. au chev. brisé de gu., acc. en chef de trois étoiles d'azur et en p. d'un croiss. du même.

Danwitz-Zwyslowski (Chevaliers) — *Galicie.* Les armes de **Swinka.**

Danycan, v. **Danican.**

Danyns — *Holl.* Coupé: au 1 parti: *a.* d'or à un écusson bordé de gu. et ch. de trois chev. de gu.; *b.* d'azur à un senestrochère, paré d'or, tenant un marteau; au 2 d'arg. à un rencontre de boeuf de sa., accorné d'or.

Danyou — *Bret.* D'arg. à cinq fusées de sa., rangées en bande.

Danza — *Dalmatie* (M. ét.) Barré d'arg. et de gu.; à deux sauvages de carn., posés de front et accostés, ceints et cour. de lierre, br. sur le barré, la main du côté des flancs de l'écu posée sur la hanche, et l'autre main tenant une houlette d'or. Cq. cour. **C.:** trois pl. d'aut. d'arg. **L.** d'arg. et de gu. — *Ou:* Parti, de gu. à une femme, posée de front, hab. à l'antique d'arg., et d'arg. à un jeune homme, vêtu d'habillements collants de gu., posé de front, représenté dans l'attitude de la danse, lesdites figures chevelées d'or, chaussées de sa. et se donnant la main sur la partition. Cq. cour. **C.:** trois pl. d'aut. d'arg. **L.** d'arg. et de gu.

Danzel — *Pic.* De gu. au lion d'or.

Danzel de Boismont — *Pic.* D'azur à un daim allé d'or.

Danzon — *Bret.* Losangé d'arg. et de sa.

Daoiz — *Navarre.* Ec.: aux 1 et 4 d'or à l'aigle de sa.; aux 2 et 3 d'or à trois bandes d'herm. bordées de gu.

Daoust de Colus — *Champ.* De gu. à une colombe d'arg., tenant en son bec un rameau d'olivier d'or.

Dapin — *Legnago.* Coupé d'azur sur gu.; à un arbre terrassé de sin., br. sur le tout, accosté de deux lions affr. d'or sur le gu., ramp. contre le fût.

Dapougny — *Ile-de-Fr.* D'azur à un dextrochère vêtu, tenant un vasé à deux anses, d'où sort une plante de trois lis, le tout d'arg.

Dapper — *Deventer.* De gu. à la fasce d'or, acc. en chef d'une grappe de raisins au nat. **C.:** la grappe, entre un vol d'arg.

Dapperick — *Allem.* D'azur à un trait horizontal bret. et c.-bret. d'or, acc. de trois glands effeuillés

Digitized by Google

du même, les queues en bas. Cq. cour. **C.:** un gland de l'écu; entre un vol, coupé alt. d'or et d'azur.

Dapping — *Dillenbourg.* De gu. à un dauphin d'arg., posé en pal, la tête en bas. **C.:** un vol, de gu. et d'arg.

Dapte *dit* **Gelin** — *Lorr.* (An., 28 oct. 1486.) D'azur à une croix alésée d'or en chef et trois trèfles d'arg. en p.

Daram — *Toulouse.* D'azur à une ancre d'arg.; et une Foi de carn., parée d'arg., mouv. des flancs, br. sur ladite ancre.

Daras de Naghin — *Hainaut.* Ec.: aux 1 et 4 d'azur à une étoile d'arg.; aux 2 et 3 de gu. au lion d'arg.

Darbois — *Lorr.* (An., 1609 et 1612.) D'azur à la croix treflée d'arg., ch. d'un écusson de gu., surch. d'une ancre d'arg.

Darbon de Belon — *Ile-de-Fr.* D'azur à un coq d'or; au chef du même, ch. de trois trèfles de sin.

Darbon de Montarin — *Dauphiné.* D'azur au lion d'or, traversé d'une bande du même, chargée de trois taupes de sa.

Darbon — *Toulouse.* D'azur au lion d'or; au chef d'arg., ch. de trois merlettes de sa.

Darcy — *Berry.* D'azur à cinq burèles d'or.

Darcy — *Bret.* D'azur à neuf croisettes d'arg., 3, 3, 2 et 1, acc. de deux roses du même [Comp. **Arcy.**]

Darcy de St.-Osithe — *Essex* (Baronet, 19 juin 1660. M. ét. au mois d'oct. 1698.) D'arg. à trois quintefeuilles de gu.

Dard — *Lyonnais.* D'arg. à trois oeillets de gu.; au fr.-q. d'azur, ch. de deux fasces ondées et abaissées d'or.

Dard (le) — *Lorr.* (An., 15 nov. 1589.) De gu. au chev. d'arg.; au chef d'azur, ch. de trois écussons d'or.

Dardalla — *Murcie.* D'azur au lion d'or, tenant un faisceau de trois flèches d'arg., les pointes en bas.

Dardani — *Vérone.* D'azur à la fasce de gu., penchée en bande, ch. de trois oiseaux d'arg. et acc. de deux étoiles du même, 1 au point du chef et 1 au milieu de la p.

Dardel — *Genevois.* De gu. au saut. d'or, cant. de quatre étoiles (5) du même.

Dardenet — *Franche-Comté.* D'azur à la bande d'arg., ch. de trois merlettes de sa. et acc. de sept bill. d'or, 4 en chef et 3 en p.

Dardenne — *Brab.* (An. et titre de baron, 26 sept. 1856 et 8 fév. 1871.) D'azur au chev. d'or, acc. de trois molettes (6) du même; au chef du sec., ch. de trois merlettes de gu. **S.:** deux lions d'arg., lamp. de gu. **D.:** FIDELIS REGI ET PATRIÆ.

Dardenne — *Lorr.* (An., 1554.) D'arg. à deux bras, parés d'or, passés en saut., cant. aux 1 et 4 d'une merlette de gu. et aux 2 et 3 d'une molette de sa.

Dardenny — *Bret.* D'azur à deux coupes couvertes d'or, gravées et ciselées, accostées.

Dardier — *St.-Gall.* De gu. à la champagne voûtée d'azur, ch. d'une fleur-de-lis d'or, la ligne supérieure de la champagne bordée de sa.; le gu. ch. d'un bras, arm. d'arg., posé en pal, iss. d'une couronne d'or soutenue de ladite champagne, la main de carn. tenant une flèche d'or, arm. et empennée d'arg., posée en bande, la pointe en haut. Cq. cour. **C.:** le bras. **L.** d'or et de gu.

Dardin — *France.* D'or à trois dards de sa., la pointe en haut.

Dare — *Tournaisis.* De gu. au chev. de vair, acc. de trois croiss. d'or.

Darel, v. **Daerl.**

Darell — *Yorkshire* (Baronet, 12 mai 1795.) D'azur au lion d'or, cour. d'arg. Cq. cour **C.:** une tête de Sarasin, posée de profil, tort. d'arg. et d'azur, coiffée d'un bonnet d'azur fretté d'arg., retr. d'herm. et houppé d'or.

Darell de West-Woodhey — *Yorkshire* (Baronet, 13 juin 1622. M. ét.) D'azur au lion d'or, arm., lamp. et cour. de gu. Cq. cour. **C.:** une tête et col de bouc d'arg., accornée d'or; *ou:* un buste de Sarasin au nat., barbé de sa., tort. d'arg. et d'azur, coiffé d'un chapeau d'azur fretté d'arg., retr. d'herm., houppé d'or.

Dareste — *Lyonnais.* De gu. au chev. d'arg., acc. en p. d'un phénix sur son immortalité d'or, fixant un soleil du même, mouv. du canton dextre de l'écu.

Dareste de la Chavanne et de Sacconay — *Lyonnais.* D'azur au chev., acc. en p. d'un phénix fixant un soleil mouv. du canton dextre du chef, le tout d'or.

Dargies — *Beauvoisis, Champ.* D'or à huit merlettes de sa., rangées en orle.

Dargitz — *Pol.* Les armes de **Dollwa.**

Dargitz — *Prusse.* D'azur à la bande d'arg., cotoyée de six étoiles d'or. Cq. cour. **C.:** trois pl. d'aut., une d'arg. entre deux d'azur. **L.** d'arg. et d'azur. — *Ou:* D'azur à six fusées rangées en fasce, s'entretouchant, coupées alt. d'or et de gu. Cq. cour. **C.:** une queue de paon au nat. **L.** d'or, d'azur et de gu.

Dargolewski — *Prusse.* D'azur à une épée d'arg., garnie d'or, la pointe en bas, surm. d'un croiss. versé d'arg. et accostée de deux étoiles du même.

Dargomyski — *Russie.* Coupé: au 1 d'arg. à un arbre terrassé de sin.; au 2 d'azur à trois abeilles mal-ordonnées d'or.

Dargun — *Galicie* (Chevaliers, 20 janv. 1868.) De sa. à la bande de gu. bordée d'or, ch. de trois étoiles du même, et acc. en chef d'un Pégase d'arg. et en p. de deux fleurs-de-lis du même, en pals, rangées en bande; l'écu bordé d'or. Deux cq. cour. **C.:** 1° une aigle iss. d'or, languée de gu.; **L.** d'or et de gu.; 2° un lion iss. d'arg., lamp. de gu.; **L.** d'arg. et de sa.

Darguschen — *Pom.* Echiq. d'arg. et d'azur; au chef de gu., ch. d'un lion iss. d'or. **C.:** trois lis de jardin d'or, tigés et feuillés de sin., mouv. de trois étoiles rangées d'or. **L.** d'arg. et de gu.

Darguschen — *Pom.* (M. ét.) D'azur à une tête de léopard d'or. **C.:** une étoile d'or.

Darle — *Pic.* D'arg. à la fasce de gu., ch. de trois los. et deux demies d'or, et acc. de trois molettes de sa.

Darlesz — *Anhalt.* D'arg. à un arbre terrassé de sin. (*ou* trois arbres). Cq. cour. **C.:** un bras arm., brandissant une épée, le tout au nat.

Darlspé — *Bret.* D'arg. au lion de sa.

Darlste — *Béarn, Paris.* D'azur au chev. d'or, acc. de trois roses du même.

Darjuzon, v. **Arjuzon.** **(land.**

Darlington (Comte **de**), v. **Vane** duc **de Cleve-**

Darlon — *Ile-de-Fr.* D'azur à sept bes. d'arg., rangés en chev.

Darlus — *Ile-de-Fr.* D'azur au chev. d'or, acc. en chef de deux étoiles d'arg. et en p. d'une flèche du même.

Darmezin du Rousset — *Forez.* D'azur à un cep de vigne d'or, posé sur une terrasse de sin. et accosté de deux fers-de-lance d'arg. — *Ou:* D'azur à deux masses d'armes d'arg., passées en saut., acc. d'une étoile d'or en chef et de trois croiss. du même, 2 et 1.

Darnal, v. **Arnal** ou **Arnall.**

Darnaud (Baron de l'Empire) — *France.* Ec.: au 1 d'or à cinq chev. d'azur, acc. en chef de deux étoiles de gu.; aux 2 et 3 de gu. à trois tours d'arg., et une épée du même, en pal, br. sur la tour en p.; au 4 d'azur à un soleil d'or, se levant d'une eau d'arg.

Darnell de Heyling — *Lincolnshire* (Baronet, 6 sept. 1621. M. ét. vers 1640.) D'azur à deux fasces d'or, acc. de six mâcles du même, 3, 2 et 1. **C.:** un faisan au nat., supp. de son dos une patte de faucon du même, grilletée d'or, la serre en bas.

Darnley (Comte **de**), v. **Bligh** comte **de Darnley** et **Gordon-Lennox** duc **de Richmond.**

Darodes — *Guyenne.* D'arg. au chev. d'azur, acc. en p. d'un croiss. du même; au chef de gu., ch. de trois étoiles d'or.

Darolles de Soulery — *Lang.* D'arg. au phénix de sa., sur son immortalité au nat., fixant un soleil d'or aux rayons de gu., posé au canton dextre du chef.

Darot — *Poitou.* De sa. à deux cygnes affr. d'arg., les cols entrelacés, tenant chacun en son bec une bague d'or.

Darpo — *Allem.* Coupé en chef jusqu'à peu de distance du flanc opposé, failli en taillant et recoupé vers le canton sen. de la p.; de gu. sur arg.

Darquier — *France.* D'arg. à la bande de gu., acc. en chef d'un casque grillé de sa., taré de profil, accosté de deux étoiles d'azur, et en p. d'un lion léopardé de gu., regardant, pass. sur une terrasse de sin. et tenant de sa patte levée cinq piques de sa., posées sur son épaule.

Darr — *Saxe, Dan.* D'arg. à trois glands tigés, posés sur un tertre, le tout de sin. **C.:** les meubles de l'écu.

Darras — *Lyonnais.* D'arg. à la bande de gu., ch. de trois marteaux d'or.

Darre — *Dan.* (M. ét.) Parti: au 1 d'azur à un cerf naiss. de gu., mouv. du parti; au 2 d'azur à une demi-fleur-de-lis d'arg., mouv. du parti. **C.:** le cerf, iss.; entre un vol d'azur, l'aile dextre ch. d'une fasce d'arg., la sen. ch. d'une fasce de gu.

Darrieau (Baron de l'Empire) — *Bret.* Ec.: au 1 d'azur à une pirамide d'or; aux 2 et 3 de gu. à un coeur d'or, allé d'arg. les ailes abaissées; au 4 d'azur à un pont d'or, adextré d'une tour du même, acc. en chef à sen. d'un foudre d'or; le tout soutenu d'un fleuve d'arg.

Darsen — *Pom.* Taillé: au 1 de gu. au lion naiss. d'or, mouv. du taillé; au 2 de sin. plein. **C.:** un croiss. d'arg., surm. d'une étoile d'or et supp. de chaque corne une autre étoile d'or. **L.** d'or, de gu. et de sin.

Darsse — *Lang.* De gu. au lion d'or, supp. un saut. d'arg.

Darssow, v. **Dartzow.**

Dart — *Holl.* De gu. à un poisson courbé d'arg., posé en pal. **C.:** deux poissons courbés d'arg., les têtes en bas (*Arm. v. G.*)

Digitized by Google

Dartain — *Lorr.* (An., 25 janv. 1679.) De gu. à la fasce vivrée d'arg., acc. de deux croix de Lorraine d'or, 1 en chef et 1 en p.

Dartein — *Alsace.* De gu. au chev. d'arg., acc. en chef de deux fers de flèche d'arg., surm. chacun d'une couronne à cinq perles d'or, et en p. d'un canon d'or sur son affût du même. **C.**: un lion d'or, tenant entre ses pattes un fer de flèche d'arg. **L.** d'or et de gu.

Darthuysen (van) — *P. d'Utrecht.* D'arg. à trois fermaux de gu. **C.**: un paon, au nat.

Dartmouth (Baron et comte **de**), v. **Fitz-Charles** comte **de Plymouth** et **Legge** comte **de Dartmouth.**

Dartogen (van) — *Gueldre.* De gu. à deux saumons adossés d'or, acc. de quatre croisettes du même, 1, 2 et 1. **C.**: une aigle iss. d'or (*Arm. v. G.*)

Dartrey (Baron), v. **Dawson** baron **Cremorne.**

Dartzow — *Mecklembourg, Lubeck.* D'or au saut. échiq. de sa. et d'arg., acc. en chef d'un buste de More, posé de front, mouv. du saut., hab. de gu. au pal échiq. d'arg. et de sa., tort. d'un bri. de gu. et de sin., à deux bouts flottants, l'un de gu. et l'autre de sin. **C.**: le buste de More. **L.** d'or et de sa.

Darn — *Lang.* (Comte de l'Empire, 1810.) Ec.: aux 1 et 4 d'azur au chev. d'or, acc. en chef de deux étoiles et en p. d'une ancre, le tout d'arg.; aux 2 et 3 d'azur au rocher de six coupeaux d'arg., mouv. de la p. Au chef de l'écu de gu., br. sur l'écartelé et ch. de trois étoiles d'or.

Darud — *Franche-Comté* (An., 1561.) D'azur à deux dards d'arg., arm. d'or, posés en chev. et acc. de trois étoiles d'or.

Darut — *Lorr.* (An., 24 mai 1659.) De .... au chev. d'arg., acc. en chef de deux roses d'or et en p. d'un lion naiss. d'arg.

Darvas de Nagyret — *Hongrie.* De gu. à une grue avec sa vigilance d'arg. sur un tertre de sin., tenant en son bec un fer-à-cheval de sa. **C.**: la grue.

Darvieu — *Lang.* (An., 14 mai 1816.) D'azur à un lis de jardin au nat., surm. d'un soleil d'or, mouv. du chef.

Darwans — *Liége.* Parti: au 1 de gu. à la bande d'or; au fr.-q. du même, ch. d'un lion du premier; au 2 d'arg. à une flamme de gu., posée en abîme. **C.**: le lion, iss.

Darwin — *Kent.* D'arg. à la bande de gu., coticée de sin. et ch. de trois coquilles d'or, posées dans le sens de la bande. **C.**: un griffon iss. de sin., tenant de sa patte dextre une coquille d'or. **D.**: CAVE ET AUDE [Armes du naturaliste *Charles Robert D.*]

Dary — *Bav.* Ec.: aux 1 et 4 d'azur au lion d'or, celui du 1 cont.; aux 2 et 3 de gu. à un bras, arm. au nat., mouv. du flanc de l'écu, la main de carn. tenant une épée. Sur le tout coupé, d'azur à trois étoiles rangées d'arg., sur arg. à une ancre de sa.; à la fasce d'arg., br. sur le coupé. Deux cq. cour. **C.**: 1° une étoile d'arg., entre deux prob. coupées alt. d'arg. et d'azur: **L.** d'arg. et d'azur; 2° le lion du 4, iss.; **L.** d'or et d'azur.

Dasbourg — *Luxemb.* D'or; au fr.-q. de gu.

Daschkow — *Livonie.* Ec.: aux 1 et 4 de sin. à un cerf pass. d'arg., soutenu d'une table carrée d'or, à quatre pieds du même; le tout acc. en p. d'une étoile d'or; aux 2 et 3 d'arg. à trois chev. de gu. Sur le tout un écusson d'azur, cour. d'or, ch. d'un croiss. versé d'arg., acc. en chef d'une croisette pattée d'or et en p. d'une étoile du même. **S.**: deux aigles de sa., bq. et m.d'or.

Dashorst (van) — *P. d'Utrecht.* D'arg. à une pl. d'aut. de gu.

Dashwood de Kirtlington — *Oxfordshire* (Baronet, 16 sept. 1684.) D'arg. à la fasce doublement coticée de gu., ch. de trois têtes de griffon d'or. **C.**: une tête de griffon coupée d'or sur gu., l'or semé de mouch. d'herm. de sa.

Dashwood de West-Wycombe — *Buckinghamshire* (Baronet, 28 juin 1707.) Les armes précédentes.

Daukiewicz — *Lithuanie, Prusse.* D'azur à un croiss. versé, sommé d'une croix recr. aux trois extrémités, et acc. en p. d'une étoile, le tout d'or.

Daspit de St.-Amand — *Lang., Guyenne.* D'or à un pin arr. de sin.; au chef d'azur, ch. d'un croiss. d'arg. entre deux étoiles d'or. **T.**: deux sauvages de carn.

Dassa — *Anvers.* D'azur à un senestrochère, paré de gu., mouv. du flanc, la main de carn empoignant trois épis d'or. **C.**: les épis, entre un vol d'azur et d'arg.

Dassas — *France.* D'azur à trois trèfles d'or.

Dassel (Comtes) — *Westphalie* (M. ét.) D'azur à une ramure de cerf d'arg., entourée de sept boules du même, 2, 2, 2 et 1, et acc. entre les cornes de cinq boules pareilles, 1, 2, 1 et 1. — *Ou:* D'azur à une ramure de cerf d'arg., cant. de quatre boules du même et acc. entre les cornes de six boules pareilles, 1, 2, 1, 1 et 1. **C.**: une ramure de cerf d'arg.

Dassel — *Pom., Han., Holl.* (Conf. de nob., 15 oct. 1638.) D'arg. à la fasce de gu., acc. de trois feuilles de lierre de sin., mouv. en pairle de la fasce, celle en p. renv. Cq. cour. **C.**: trois feuilles de lierre de sin., mal-ordonnées, mouv. d'une même tige; le tout entre deux prob. d'arg., ch. chacune d'une fasce de gu. **L.** d'arg. et de gu. **S.**: deux lions reg. d'or. **D.**: PLUMINA QUANTA VIDES EX PARVIS FONTIBUS ORTA.

Dassel de Hoppenson — *Han.* Coupé: au 1 d'arg. au lion léopardé d'or; au 2 recoupé de gu. sur arg.; à trois feuilles de lierre de sin., posées en pairle, les tiges se réunissant sur la ligne du recoupé. Cq. cour. **C.**: celui de *Dassel*, comme ci-dessus. **S.**: deux lions d'or. **D.**: ALTERIUS NON SIT QUI SUUS ESSE POTEST.

Dassen — *Gueldre.* D'arg. à un blaireau ramp., au nat. **C.**: le blaireau ramp. (*Arm. v. G.*)

Dassi — *Milan.* D'azur à quatre bandes d'arg., acc. de neuf étoiles d'or, dont 8 rangées en orle et 1 en abîme.

Dassier — *Angoumois.* D'or à trois bandes de gu.

Dassiotes — *Grèce.* D'arg. à la bande de gu.

Daste — *Guyenne.* De gu. à trois pals d'arg.; au chef d'azur, ch. d'une épée d'or, posée en fasce.

Dasvasse de St.-Amarand — *Ile-de-Fr.* D'azur au chev. d'or, acc. de trois larmes d'arg.

Date de Schweinhausen — *Biberach* (*Wurt.*) D'arg. à une hure et col de sanglier de sa. **C.**: le meuble de l'écu.

Datenberg — *Westphalie.* De gu. à l'aigle d'or. **C.**: une tête et col de cheval d'herm. (*Arm. v. G.*)

Datenberg — *Pom.* (M. ét.) D'arg. à un tronc d'arbre écoté au nat., posé en bande. **C.**: deux troncs d'arbre écotés au nat., posés en chev. renv., devant trois plumes de paon au nat. **L.** d'arg. et de sa.

Dathau (Comtes) — *Aut.* D'arg. au lion coticé de gu. et d'arg. **C.**: le lion, iss.

Dathe — *Saxe.* De gu. au pélican avec ses petits dans son aire, le tout d'arg.

Dathe de Burgk — *Saxe* (Barons, 2 mars 1822.) Parti, d'arg. à trois roses de gu., bout. d'or, rangées en pal, et d'azur au lion cour., tenant un annelet, le tout d'or (*Rosenlöwe*). Enté en p. de gu. à un pélican avec ses petits dans son aire, le tout d'arg. (*Dathe*). Cq. cour. **C.**: le lion, iss. **L.**: à dextre d'arg. et de gu., à sen. d'or et d'azur.

Dathin, v. **Athin.**

Dati — *Milan.* D'or à l'aigle de sa., cour. du champ.

Dati — *Florence.* D'arg. à trois têtes d'homme de gu., posées de profil, rangées en fasce, acc. en chef d'un lambel de quatre pendants du sec.

Dati — *Rome.* D'arg. à trois têtes humaines de carn., posées de profil, rangées en bande.

Dati-Somaglia — *Milan.* Coupé: au I. recoupé: *a.* d'or à l'aigle de sa., cour du champ; *b.* d'arg. à trois couleuvres ondoyantes en pals d'azur, cour. d'or, rangées en fasce, englouttissantes chacune un enfant de carn., celle du milieu adextrée des lettres FR. d'azur et senestrée des lettres SF. du même; au II. éc.: au 1 d'arg. à un homme, hab. de gu., coiffé d'un bonnet du même, monté sur un cheval blanc pass., bridé d'or; aux 2 et 3 c.-éc.: *a.* de gu. à trois bagues d'or, châtonnées de rubis, 2 et 1, entrelacées, celle en p. renversée; *b.* de gu. à un bonnet piramidal d'or, retr. d'arg., le sommet lié de deux rubans flottants du même; *c.* fascé-enté d'azur et d'arg. de six pièces; *d.* de gu. à un mors de cheval d'arg., posé en barre; au 4 de gu. à trois bandes d'azur bordées d'or, et une tête de More de sa., tort. d'arg., br. sur les bandes. **C.**: une aigle iss. de sa., cour. d'or.

Datselaer (van) — *Gueldre.* D'arg. à trois crosses de sa., posées en pals, rangées en fasce, les manches en bas.

Datt — *Saxe.* De gu. treillissé d'or; à la bord. comp. de gu. et d'arg. Cq. cour. **C.**: deux chicots de gu., passés en saut., br. sur trois plumes de paon au nat. **L.**: à dextre d'arg. et de gu., à sen. d'or et de gu.

Dattel — *Lorr.* (An., 20 août 1541.) D'azur à trois tours d'arg., maçonnées de gu.

Dattelu — *Prusse occidentale.* De sin. à la bande losangée en pal d'arg. et de gu. **C.**: une losange couchée et fendue, la partie dextre d'arg. et la partie sen. de sa., le tout devant un écran en forme d'éventail d'arg. **L.** d'arg. et de gu.

Dattili — *Milan.* Coupé: au 1 d'or à l'aigle de sa., cour. du champ; au 2 d'azur à un arbre terrassé de sin., fruité d'or.

Dätzenbeck, v. **Dächsenbeck.**

Daubeney [de Albini] comte **de Bridgewater** — *Oxfordshire* (Comte, 19 juillet 1538. M. ét. en

Digitized by Google

1548.) De gu. à quatre los. d'arg., accolées en fasce. C.: un arbre, ch. d'une étoile.

Daubenton — *Bourg.* D'azur à trois peignes d'or.

Daubert — *Maine.* D'or à une quintefeuille d'azur, cant. de quatre couronnes à l'antique de gu.

Daubertin — *Lorr.* (An., 21 mai 1611.) D'azur au chev. d'arg., ch. d'une gerbe d'or, acc. en chef de trois étoiles rangées d'arg. et accosté de deux soleils d'or.

Daublebsky von Sterneck — *Bohême* (An., 1 juillet 1620.) Parti: au 1 de gu. à la barre d'arg., ch. de trois étoiles d'azur; au 2 d'azur à la demi-aigle d'arg., mouv. du parti. C.: un vol d'azur et d'arg., l'aile dextre ch. d'une barre de gu. et l'aile sen. d'une bande du même, surch. chacune de trois étoiles d'arg. L.: à dextre d'arg. et de gu., à sen. d'arg. et d'azur. — (*Augmentation d'armoiries*, 9 avril 1735.) Les mêmes armes, le cimier augmenté d'une chaine d'or à laquelle est suspendu un médaillon à l'effigie de l'Empereur Charles VI, ladite chaine posée entre le vol et attachée au bout des ailes.

Daublebsky von Sterneck — *Bohême* (Chevaliers autrichiens, 22 mai 1786.) D'azur à trois étoiles d'arg. C.: deux prob. d'azur, ornées chacune dans son embouchure de trois pl. d'aut. d'arg.

Daublebsky von Sterneck — *Bohême* (Chevaliers autrichiens, 30 nov. 1806.) Les armes du 1 juillet 1620. Deux cq. cour. C.: 1° un vol d'arg., l'aile dextre ch. d'une barre de gu. et l'aile sen. d'une bande du même, surch. chacune de trois étoiles d'arg.; et une chaine d'or à laquelle est suspendu un médaillon à l'effigie de l'Empereur Charles VI, ladite chaine posée entre le vol et attachée au bout des ailes; 1. d'arg. et de gu.; 2° une aigle iss. d'arg.; 1. d'arg. et d'azur.

Daublebsky von Sterneck zu Ehrenstein — *Bohême* (Barons du St.-Empire, 7 juillet 1792.) D'arg. à trois étoiles d'azur. L'écu entouré d'une chaine d'or à laquelle est suspendu un médaillon à l'effigie de l'Empereur Charles VI. S.: deux lions d'or. — (Barons autrichiens, 20 août 1812.) Coupé: au 1 de gu. ch. de la chaine susdite, mouv. des angles du chef; au 2 parti: a. de gu. à la barre d'arg., ch. de trois étoiles d'azur; b. d'azur à la demi-aigle d'arg, mouv. du parti. Deux cq. cour. Deux C. identiques, savoir: un vol, l'aile dextre d'azur à la barre d'arg., ch. de trois étoiles de gu.; l'aile sen. d'arg. à la bande de gu., ch. de trois étoiles d'arg. L.: du 1 cq., d'arg. et de gu.; du 2, d'arg. et d'azur. S.: deux lions d'or.

Daublinger, v. **Hueber** *dit* **Daublinger.**

Daubrawa de Daubrawaick — *P. de Salzbourg* (Nob. du St.-Empire, 30 oct. 1742) Ec.: aux 1 et 4 de gu au griffon d'or, tenant une plume à écrire d'arg., le griffon du 1 cont.; aux 2 et 3 d'azur à un tertre de trois coupeaux d'arg., surm. d'une étoile d'or, le tertre percé d'une caverne de sa. Deux cq. cour. C.: 1° un ouvrier-mineur iss., hab. de sa., coiffé d'un bonnet du même, tenant de sa main sen. un maillet; entre deux prob., coupées alt. de gu. et d'arg.; 1. d'arg. et d'azur; 2° le griffon ramp. du 1; 1. d'or et de gu.

Daubray — *Paris.* D'arg. à un croiss. de gu., acc. de trois trèfles de sa. (en bande.

Dauchel — *Art.* D'or à cinq los. de sa., accolées

Daucher — *Nuremberg.* D'or à une canette d'arg., nageante dans une eau d'azur en p. C.: un coeur de gu., enflammé du même, percé de deux flèches d'arg., empennées d'azur, passées en saut. L. d'or et d'azur.

Daucher — *Ratisbonne.* Parti de gu. et d'arg.; à deux annelets de l'un en l'autre, posés l'un sur l'autre. C.: un chapeau piramidal de gu., sommé de plumes de coq de sa.; entre deux cornes de bouquetin d'azur.

Dauchin — *Paris.* D'or à l'aigle ép. de sa., posée en chef, acc. en p. de deux aigles affr. du même; au chef d'arg., ch. d'une grenade de sin., tigée et feuillée du même, ouv. de gu.

Dauckwardt — *Suède* (Barons, 1726. M. ét. en 1822.) Ec.: au 1 d'azur à deux flèches d'or, passées en saut, acc. en chef d'une couronne d'or; au 2 d'arg. à deux fasces d'azur; au 3 d'arg. à deux palmes de sin., passées en saut; au 4 de gu. à deux ancres d'or, passées en saut, cant. de quatre bes d'or. Sur le tout parti, de gu. au griffon reg. d'or, et d'azur à deux bandes ondées d'arg.; au chef d'or ch. de deux roses de gu. Deux cq. cour. C.: 1° un griffon iss. d'or, tenant trois roses de gu., tigées et feuillées de sin.; 1. d'arg. et de gu.; 2° une clé d'azur, posée en bande, br. sur une corne d'abondance d'or, remplie de fleurs et de fruits au nat., en pal, br. sur une épée d'arg, garnie d'or en barre; 1. d'or et d'azur. S.: deux griffons reg. d'or.

Daucy — *France.* D'arg. à trois los. de gu.

Daudaine — *Norm.* D'azur à trois lions d'arg., tenant chacun une palme du même.

Daudé — *Lyonnais.* De gu. au lion d'arg., cour. d'or, tenant une fleur-de-lis du même.

Daudé d'Alzon et **Daudé de Lavalette** — *Lang.* Les armes précédentes.

Daudé du Poussey — *Lyonnais.* Les armes précédentes.

Daudieu — *Forez.* D'azur à trois étoiles d'or; au chef de gu., ch. d'un soleil d'or.

Daudlebski de Daudleb — *Bohême.* D'azur à un chevalier, iss. par les genoux, arm. de toutes pièces d'arg., la visière levée, tenant une épée. C.: le chevalier iss.

Dauer — *Allem.* D'arg. à un paysan, hab. d'une tunique de gu., d'un haut-de-chausses du même, chaussé de souliers de sa., ceint d'arg., au rabat du même, coiffé d'un chapeau de sa., tenant de sa main dextre une faucille au nat., le tranchant à sen. C.: le paysan, iss. L. d'arg. et de gu.

Daugnon, v. **Foucault de Daugnon.**

Dault — *Venise.* Bandé d'or et de gu., de huit pièces; au chef d'or, ch. d'un 𝒟 de gu.

Dauli — *Venise.* Coupé: au 1 de gu. à une croisette d'or; au 2 de sin. à une croisette d'arg.

Dauli, v. **Dotti** *dit* **Dauli.**

Daulier — *Paris.* De sin. à une fasce d'arg., ch. d'une chaine de sa., brisée par le milieu; la fasce acc. en chef de deux croix d'or et en p. d'un lion léopardé du même, arm., lamp. et cour de gu.

Daum — *Ratisbonne.* D'or à un tilleul au nat.

Daum — *Saxe, Prusse* (Nob. du St.-Empire, 20 oct. 1658; conf. et ren. de nob., 1816.) Ec.: aux 1 et 4 de sa. à trois étoiles d'arg., rangées en bande; aux 2 et 3 d'arg. au senestrochère, paré de gu., la main fermée de carn., le contour inférieur du bras orné de cinq pl. d'aut., alt. de gu. et d'arg. Sur le tout d'arg. au senestrochère, arm. au nat., la main de carn. empoignant un sabre d'arg., garni d'or. Deux cq. cour. C.: 1° le senestrochère du surtout; 1. d'arg. et de sa.; 2° cinq pl. d'aut., alt. de gu. et d'arg.; 1. d'arg. et de gu.

Daumeisen — *Rappersweil.* De sa. à une fleur-de-lis d'or. C.: la fleur-de-lis.

Daumesnil — *Bret.* D'arg. à deux chev. d'azur, acc. en p. d'une fleur-de-lis du même.

Daumesnil (Baron de l'Empire) — *France.* Coupé: au 1 de sin. à un cor-de-chasse d'or; au 2 d'azur à un trophée de sept drapeaux et deux fusils avec baïonnettes d'arg., soutenus de deux tubes de canon du même.

Daumiller — *Nuremberg.* D'or à un homme iss., hab. de sa., tenant un trèfle de sin. C.: l'homme, iss.

Daumiller — *Bav.* (Nob. du St.-Empire, 15 mai 1782.) Coupé: au 1 d'or à un homme, hab. de sa., les bras étendus, tenant de chaque main un trèfle de sin.; au 2 d'azur à un navire au nat., voguant sur une eau d'arg. Cq. cour. C.: l'homme de l'écu, entre deux prob. coupées, à dextre d'or sur sa., à sen. d'arg. sur azur, ornées chacune dans son embouchure de trois plumes de paon au nat. L.: à dextre d'or et de sa., à sen. d'arg. et d'azur.

Daun (Comtes) — *Aut.* D'or fretté de gu. C.: un cygne iss. d'arg., bq. d'or, le vol levé. D.: POTIUS ESSE QUAM VIDERI.

Daun — *Aut.* (Comtes; *branche aînée.*) Parti d'un trait, coupé de deux autres, qui font six quartiers: aux 1 et 6 coupé: *a.* d'azur à deux fleurs-de-lis accostées d'arg.; *b.* de sa. à une couronne d'or; aux 2 et 5 d'azur à une porte de ville, flanquée de ses deux tours, le tout crén., d'arg., surm. d'une aigle de profil de sa., volante; aux 3 et 4 d'or au lion de sa., arm. et lamp. de gu., celui du 3 cont. Sur le tout un écusson cour., aux armes de *Daun*, qui sont d'or fretté de gu. Quatre cq., le 2 sommé d'un bonnet de sa., retr. d'arg., les trois autres cour. à l'ordinaire. C.: 1° un cygne iss. et cont. d'arg., bq. d'or, le vol levé (*Daun*); 2° trois pl. d'aut., une d'arg. entre deux d'azur; 3° le lion du 4; 4° un demi-vol de sa., ch. d'une couronne d'or. L.: du 2e cq., d'arg. et d'azur; des trois autres, d'arg. et de sa. S.: deux léopards naturels. *Manteau* de gu., doublé d'herm., frangé d'or.

Daun — *Aut.* (Comtes; *branche cadette.*) Parti de trois traits, coupé d'un autre, qui fait huit quartiers: aux 1 et 8 d'or fretté de gu.; aux 2 et 7 d'azur à deux fleurs-de-lis accostées d'arg.; aux 3 et 6 d'or au lion de sa., celui du 6 cont.; aux 4 et 5 de sa. à une couronne d'or. Du reste comme les armes de la branche aînée.

Daun (de) — *Luxemb.* Ec.: aux 1 et 4 d'or au lion de gu., arm., lamp. et cour. d'azur; aux 2 et 3 de sa. au léopard d'arg., cour. d'or. Sur le tout de gu. à trois lions d'or.

Daun de Thau — *Allem.* D'arg. à un More, coiffé

Digitized by Google

d'un turban d'azur, tort d'arg. et d'azur, tenant de sa main dextre un arc et de sa sen. une flèche, appuyée contre son épaule; le champ chapé-ployé d'or, à deux fleurs-de-lis d'azur. Cq. cour. C.: le More, iss. L.: à dextre d'or et d'azur, à sen. d'arg. et d'azur.

Daunan — *Dauphiné, Lang.* D'arg. au chêne arr. de sin.; au chef d'azur, ch. de trois étoiles d'or.

Dauphin — *Auv.* De gu. à un dauphin d'arg., crêté, oreillé et barbé d'azur.

Dauphin — *Prov.* D'or à deux dauphins adossés d'azur, acc. d'une étoile du même, en chef.

Dauphin de Goursac — *Dauphiné.* D'arg. à deux fasces d'azur.

Dauphin (le) du Perzou — *Bret.* De gu. à un dauphin cour. d'arg., acc. de trois roses du même.

Dauphin de St.-Etienne de Verna — *Dauphiné.* D'azur à la bande d'or, ch. d'une étoile de gu. et d'un dauphin du même.

Dauphin, v. **Chapeaurouge** *dit* **Dauphin.**

Dauphins (Les) de Viennois. D'or à un dauphin d'azur, allumé, langué, crêté, barbé, oreillé, lorré et peautré de gu., posé en pal. C.: le dauphin, couché.

Dauphins (Les), fils aînés des rois de France. Ec.: aux 1 et 4 de *France*; aux 2 et 3 les armes des *Dauphins de Viennois.*

Dauphinet — *Brab.* D'azur à un écusson d'arg, en abîme; au saut. d'arg., br. sur le tout.

Daupowatz ou **Dappauer** — *Allem.* De gu. à deux fasces d'arg. Cq. cour. C.: un demi-vol aux armes de l'écu.

Daur — *Ulm.* Fascé d'or et de gu., de quatre pièces; à la bande ondée d'azur, br. sur le tout et ch. de trois poissons d'arg., posés dans le sens de la bande. Cq. cour. C.: un coussin d'azur, houppé de gu., posé sur l'un de ses angles. L. d'or et de gu.

Daurat — *Ile-de-Fr.* Parti: au 1 d'arg. à trois mouch. d'herm. de sa.; au 2 d'arg. au chev. de gu., acc. de trois étoiles d'azur.

Daurec de Prades — *Agénais.* D'azur à la fasce de gu., br. sur trois chardons ou soucis d'or.

Dauriac — *Lang.* D'azur à deux lévriers d'arg., coll. de gu., rangés en fasce.

Daurier — *Lang.* Ec.: aux 1 et 4 d'azur au chev. d'or, acc. de trois bes. du même; au chef d'arg., ch. d'une branche de laurier de sin.; aux 2 et 3 de sa. au lion d'or, acc. de trois étoiles du même, rangées en chef.

Daurier (Baron de l'Empire) — *France.* Ec.: au 1 d'azur à trois étoiles d'or; aux 2 et 3 d'arg. à trois chev. de gu., et au chef du même, ch. d'un lion iss. d'arg.; au 4 d'azur à un cheval cabré d'or.

Daurusse — *Guyenne, Gasc.* D'azur à l'aigle d'arg., acc. en p. d'un croiss. d'or; au chef de pourpre, ch. de trois étoiles de sa.

Dausin — *Brab.* D'arg. à un croiss. de gu.

Dausque — *Flandre.* D'arg. à une quintefeuille de sa., bout. d'or.

Daussut — *Art.* D'arg. au chev. de gu., acc. de trois étoiles du même.

Dauthier de Siegau — *Prov., Esp., Italie.* D'azur à trois ifs arr. et mal-ordonnés d'or.

Dautray — *Pic.* De gu. à trois chev. d'or.

Dautriche — *Lorr.* (An., 20 déc. 1662.) Ec.: au 1 d'azur à la croix d'or; au 2 d'azur au lion d'or; au 3 de gu. à trois chev. d'arg.; au 4 d'azur à deux poissons adossés d'arg.

Dautrichon — *Tournai.* D'or à une autruche de gu.

Dauven — *Allem.* De gu. à deux clés d'arg., passées en saut., acc. de trois trèfles du même, 1 en chef et 2 en flancs. Cq. cour. C.: une grue avec sa vigilance d'arg.

Dauvergne — *Paris.* Ec.: aux 1 et 4 d'azur à une étoile cour. d'or; aux 2 et 3 d'arg. à un bluet d'azur. A la croix losangée d'or et de gu., br. sur l'écartelé.

Dauvet des Marais, v. **Auvet des Marais.**

Dauvin, v. **Auvin.**

Dauw — *P. d'Aerschot.* D'or à un fer-de-moulin de sa., acc. en p. d'un lis de jardin de sin., tigé et feuillé du même (*Dauw*); au fr.-q. d'or à trois pals d'azur et au chef de gu. ch. d'une coquille d'or (*de Rycke*). Bri. d'or et de sa. C.: un homme iss., hab. aux armes de *Dauw*, coiffé d'un chapeau de sa. lié d'or, tenant de sa main dextre un fer-de-moulin de sa. et de sa sen. un bouclier d'or, bordé de sa. L. d'or et de sa.

Dauwe — *Flandre.* Ec.: aux 1 et 4 de sa. à trois feuilles de rosier d'or, la tige en haut (*Dauwe*); aux 2 et 3 d'or à une bande de gu., ch. de trois maillets d'arg., posés dans le sens de la bande et acc. au canton sen. du chef d'un écusson de sa. au lion d'arg., arm., lamp. et cour. d'or (*Heetvelde*). Bri. de sa. et d'arg. C.: une feuille du 1, entre un vol de sa. L.: de sa. et d'or.

Dauwe — *Westphalie.* D'azur à trois étoiles d'arg. C.: un vol aux armes de l'écu.

Davaignon — *Bret.* De gu. au saut., acc. en chef d'un bes. et dans chacun des autres cantons d'une coquille, le tout d'arg.

Davaignon, v. **d'Avignon.**

Davai — *Ile-de-Fr.* D'azur au chev. d'or, acc. en chef de deux roses d'arg. et en p. d'un panier du même.

Davall — *P. de Vaud.* De gu. semé de fleurs-de-lis d'arg.; au lion du même, br. sur le tout. C.: une patte de lion d'arg., posée en pal, tenant un panache de trois pl. d'aut. du même.

Dávalos — *Castille.* D'azur à une tour d'or, ouv. et aj. de gu., sommée de trois tourelles du sec., celle du milieu plus élevée; à la bord. comp. d'arg. et de gu. [Comp. **Avalos.**]

Davans (Edle von) — *Bav.* (Chevaliers du St.-Empire, 7 juillet 1792.) Ec.: au 1 d'arg. au lion d'azur; au 2 d'arg. à un massacre de cerf d'azur; au 3 d'arg. à trois roses de gu.; au 4 d'arg. à la barre de sa., acc. en chef de trois étoiles d'azur, 2 côtoyant la barre et la 3e en chef à dextre et en p. de trois oiseaux contournés d'azur, rangés en barre. Cq. cour. C.: un lion iss. d'azur, entre, un vol coupé, à dextre d'arg. sur azur, à sen. de gu. sur arg. L. d'arg. et d'azur.

Davant — *Frise.* D'azur à la fasce d'or, ch. d'un M de gu. et acc. de trois étoiles du sec. C.: une étoile d'or.

Davanzati — *Florence.* D'azur au lion d'or, arm. et lamp. de gu.

Davaux — *Dauphiné, Bret.* D'or à un croiss. de sa.

Davay — *Bret.* D'arg. à l'aigle de sa., bq. et m. de gu; au lambel du même en chef.

Dave (Vicomtes de) — *P. de Liége.* De gu. à la bande d'arg.; au lambel d'azur, br. en chef. *Cri:* DAVE!

Davelaar (van) — *P. d'Utrecht.* De sin. à six fleurs-de-lis d'arg.

Daveluys — *Flandre.* D'arg. au lion de gu.; à la bord. engr. du même. C.: un sauvage iss., ceint et cour. de lierre, tenant une massue, posée sur son épaule.

Davenant — *Essex.* De gu. à trois coquilles d'herm., acc. de huit croix recr. au pied fiché d'or, rangées en orle. C.: un bras, arm. d'or, tenant une poignée d'épis du même.

Davenel — *le Mans.* Ec.: aux 1 et 4 d'azur à trois lambels d'or, l'un sur l'autre; aux 2 et 3 d'arg. au chev. d'azur, acc. de trois roses de gu.

Davenport — *Cheshire.* D'arg. au chev. de sa., acc. de trois croix recr. au pied fiché du même. C.: une tête d'homme, de carn., posée de profil, le col environné d'une corde d'or.

Daverdis — *Luxemb.* D'azur à deux léopards d'or, l'un sur l'autre.

Daverdoin — *Ile-de-Fr.* D'or à deux sangliers de sa.; au chef d'azur, ch. de deux croix de Lorraine du champ.

Daverenberch (van) — *Holl.* D'arg. au léopard lionné de sa. (*Arm. v. G.*)

Daveri — *Milan.* Coupé: au 1 d'or à l'aigle de sa., cour. du champ; au 2 de gu. à trois fasces d'or. C.: l'aigle, iss.

Daverlo, v. **Piola-Daverlo.**

Davers de Rougham — *Suffolk* (Baronet, 12 mai 1682. M. ét. vers 1806.) D'arg. à la bande de gu., ch. de trois martinets d'or. C.: un oiseau au nat., tenant en son bec une bague d'or; *ou:* un dogue pass. d'arg.

Daverveldt (van) — *Holl.* Parti: au 1 de sa. à trois trèfles d'arg.; au 2 coupé: *a.* de gu. au lion d'arg.; *b.* d'or à trois rencontres de boeuf de sa. C.: un trèfle d'arg. L.: à dextre d'arg. et de sin., à sen. d'arg. et de gu.

Davet de Beaurepaire (Comtes) — *Fl. fr., Piémont.* D'or au chev. de gu., acc. en chef de deux croisettes au pied fiché de sa. et en p. d'une aigle du même. C.: un lion iss. d'or. D.: ACQUIRIT VIRES EUNDO.

Davia — *Milanais.* Coupé d'azur sur or; au lion de l'un en l'autre, tenant une fleur-de-lis d'or.

David — *Bruges.* D'azur à trois cors-de-chasse d'arg., liés, vir. et eng. d'or [Armes du peintre célèbre *Gérard David*, né à Oudewater, en Hollande, décédé le 13 août 1523.]

David — *Flandre occidentale.* D'azur à la bande d'or, acc. de deux harpes cont. du même, cordées de sa.

David — *Paris.* D'azur au chev. d'or, acc. en chef de deux lis d'arg. et en p. d'une harpe d'or.

David — *Ile-de-Fr.* (Chevaliers de l'Empire, 10 sept. 1808.) D'or à une palette de sa., ch. de deux bras de carn. mouv. du flanc sen., la main dextre appaumée, la sen. tenant trois sabres de fer poli [Armes du célèbre peintre *David.*]

David — *Bourg.* D'azur à une harpe d'or, acc. de trois grelots du même.

Digitized by Google

David — *Salins* (*Franche-Comté*) (An., mars 1504.) D'arg. au saut. engr. de sa. *ou* de gu.

David — *Forez.* D'azur à une harpe d'arg.; au chef de gu., ch. de trois étoiles d'or. — *Ou:* D'arg. à une harpe de gu.; au chef d'azur, ch. de trois étoiles d'or.

David — *France.* D'or à trois aigles de sa.

David — *Bâle.* D'or à une licorne ramp. de gu., coll. d'or. **C.:** la licorne.

David (von) — *Moravie* (An., 1 juin 1855; chevaliers, 3 janv. 1859.) Ec.: aux 1 et 4 d'or à la demi-aigle de sa., mouv. du parti; au 2 de gu. à deux faisceaux des licteurs, au nat., passés en saut.; au 3 d'azur à une harpe d'or, les cordes à dextre. **C.:** 1° trois pl. d'aut., une de sa. entre deux d'or; **L.** d'or et de sa.; 2° trois pl. d'aut., une d'or entre deux de gu.; **L.** d'or et de gu.

David d'Allens — *Lang., Dauphiné.* D'azur à une harpe d'or, cordée du même.

David de Beaudrigue — *Lang.* D'azur à trois harpes d'or.

David de Beaufort — *Bourg.* D'azur à la bande d'arg., acc. en chef d'un harpe d'or et en p. d'une croix de Malte du sec. **S.:** deux lévriers, au nat., coll. de gu., bordés et bouclés d'or.

David de la Botardière — *Bret.* D'arg. à un chêne arr. de sin., englanté d'or, accosté de deux harpes de gu. **D.:** MEMENTO, DOMINE, DAVID.

David de Croisat — *Lyonnais.* D'azur à deux demi-annelets d'or, mouv. des flancs de l'écu, et trois croiss. d'or, 2 et 1.

David de la Fontaine — *Bret.* D'azur à une coquille d'arg.

David de Gheest — *Anvers* (An., 21 août 1875.) Divisé en chevron d'azur sur arg.; à trois colombes volantes de l'un à l'autre. Cq. cour. **C.:** une colombe d'arg., entre un vol d'azur.

David de Kergoff — *Bret.* D'arg. à un pin arr. de sin., fruité de trois pièces d'or.

David de Lastours — *Limousin.* D'or à trois coquilles de sin.

David comtes **della Rocca-Rainola** — *Naples.* D'azur au saut. d'or, acc. aux 1 et 4 d'une étoile du même et aux 2 et 3 d'une rose d'arg.

David de St.-Clair — *Bret.* D'azur au chev. d'arg., ch. de trois mouch. d'herm. de sa., et acc. en chef de deux croix de Malte d'or et en p. d'une harpe d'arg.

David de Vallière — *Lyonnais.* D'azur au saut. de ....., lié de deux fasces et cant. de quatre étoiles de ....

David da Vila — *Lang.* D'azur à la croix ancrée d'or.

Davidovich — *Hongrie, Dalmatie, Serbie.* D'arg. à trois fasces de gu.; au griffon de sa., cour. d'or, br. sur le tout. Cq. cour. **C.:** le griffon, iss., découronné. **L.** d'arg. et de gu.

Davidovitz (Barons) — *Aut.* Ec.: au 1 d'azur à un soldat hongrois, posé sur une terrasse de sin., tenant de sa main dextre un sabre traversant une tête de Turc; aux 2 et 3 d'arg. à un drapeau d'azur, flottant à sen., la lance posée en bande; au 4 d'azur à un château sommé de trois tours d'arg., celle du milieu plus élevée, ouv. du champ et posé sur une terrasse de sin. Sur le tout de gu. au lion, décochant une flèche d'un arc, le tout d'or. Trois cq. cour. **C.:** 1° le lion, iss. et cont.; 2° le soldat, iss.; 3° les drapeaux des 2 et 3, adossés. **L.:** à dextre d'or et de gu., à sen. d'arg. et d'azur.

Davidson — *Holl.* D'azur à la fasce d'arg., ch. d'un cerf couché de gu. et acc. de trois tulipes d'or.

Davidson de Curriehill — *Ecosse* (Baronet, 1661. M. ét.) D'azur à la fasce d'arg., ch. d'un cerf couché de gu., ramé d'or; la fasce acc. de trois phéons d'or. **C.:** une jeune homme iss de carn., tenant de sa main dextre un coeur humain de gu. **D.:** SAPIENTER, SI SINCERE.

Davidts — *Brab.* Ec.: aux 1 et 4 d'azur à une harpe d'or, cordée d'arg.; aux 2 et 3 de gu. à une mâcle d'arg. et un chef du même ch. de trois maillets de sa.

Davie de Creedy — *Devonshire* (Baronet, 9 sept. 1641. M. ét. le 12 janv. 1846.) D'arg. au chev. de gu., acc de trois molettes (5) du même. **C.:** un agneau pascal pass., au nat. **D.:** AUSPICE CHRISTO [V. **Ferguson-Davie de Creedy.**]

Davier [anciennement **Wettawa**] — *Anhalt-Cöthen* (An., 24 janv. 1850.) D'arg. à deux lions affr. de sa. **C.:** trois pl. d'aut., une d'arg. entre deux de sa.

Davis de Hollywood — *Gloucestershire* (Baronet, 9 juillet 1815.) D'arg. au chev. nébulé de sa., acc. de quatre molettes (5) du même, 3 rangées en chef et 1 posée en p. **C.:** une molette de l'écu, br. sur deux piques au nat., passées en saut.; entre un vol vairé d'arg. et de sa. **D.:** UTILI SECERNERE HONESTUM.

Davis vicomte **Mount-Cashell** — *Irl.* (Vicomte, 1766. M. ét. en 1736.) De sa. au chev. d'arg., ch. de trois trèfles de sin. **C.:** une tête de dragon de sin. **S.:** deux léopards lionnés, au nat.

Davous (Comtes) — *Paris.* D'azur à un chien d'or, lamp. de sa., acc. en chef de deux étoiles du sec.

Davoust d'Hirboude — *Bret.* D'azur à trois licornes saillantes d'or.

Davout, v. **d'Avout.**

Davre — *Art.* De gu. à la fasce d'arg.

Davris — *Dalmatie.* D'azur à une tête de More, tenant entre ses dents un trèfle d'or. **C.:** un buste de More, posé de profil, hab. d'azur, au rabat d'arg., tenant entre ses dents un trèfle d'or. **L.** d'arg. et d'azur.

Davy — *Londres* (Baronet, 20 oct. 1818. M. ét. en 1829.) De sa. au chev. engr. d'herm., acc. en chef de deux annelets d'or et en p. d'une flamme au nat., mouv. d'une couronne de laurier d'or en fasce et entouré d'une chaine du même, courbée en demi-cercle. **C.:** une tête d'éléphant de sa., oreillée d'or, défendue d'arg., coll. d'une couronne d'or, attachée à la proboscide au moyen d'une chaine d'or; le tout soutenu d'une couronne civique d'or. **D.:** IGNE CONSTRICTO VITA SECURA [Armes du célèbre savant, sir *Humphrey Davy.*]

Davy marquis **d'Amfreville.** Les armes de **Davy de Boisroger.**

Davy de la Barre — *Norm.* D'azur à une harpe d'or, et un coeur au nat., posé en abime.

Davy de Boisroger — *Norm., Bret.* D'azur au chev. d'or, acc. de trois harpes du même.

Davy de Cussé — *Ile-de-Fr.* D'azur au chev., acc. en chef de deux étoiles et en p. d'un épi, le tout d'or.

Davy de Furie — *Bret.* D'arg. à une coquille de gu., acc. de trois croiss. du même (*ou* de trois croix d'azur.)

Davy de la Jarie. Les armes précédentes.

Davy de Kerdavy — *Bret.* D'arg. au lion de sa.

Davy de la Pallieterie (Marquis) — *Norm., Champ.* D'azur à trois aigles d'or, et un anneau d'arg. en abime, tenu par les serres dextre et sen. des aigles du chef, et br. sur la tête de l'aigle de la p. **D.:** J'AIME QUI M'AIME.

Davy du Perron, v. **Davy de Boisroger.**

Davydof — *Russie.* Ec.: aux 1 et 4 de gu. à l'aigle d'arg.: aux 2 et 3 d'azur à un arc bandé, d'arg., ch. de sa flèche, et acc. de trois étoiles mal-ordonnées du même. Sur le tout de gu. à un croiss. versé, sommé d'une croix, acc. en p. d'une étoile, le tout d'arg.

Dawes de Putney — *Surrey* (Baronet, 1 juin 1663. M. ét. le 28 mai 1741.) D'arg. à la bande d'azur, coticée de gu., ch. de trois cygnes d'or et acc. de six haches d'armes de sa., rangées en orle. **C.:** une hallebarde d'or, supp. un amphiptère de sa., semé de bes. d'or et ensanglanté de gu.

Dawnay vicomte **Downe** — *Irl.* (Baronet, 19 mai 1642; vicomte, 19 fév. 1680.) D'arg. à la bande coticée de sa., ch. de trois annelets du champ. **C.:** un Sarasin iss., arm. au nat., tenant de sa main dextre une bague d'or, châtonnée d'un saphir, et de sa sen. une patte de lion d'or, en pal, arr. de gu. **S.:** deux lions d'or, cour. d'arg., coll. de la bande de l'écu. **D.:** TIMET PUDOREM.

Dawson comte **de Dartrey** — *Irl.* (Baron *Dartrey,* 28 mai 1770; vicomte *Cremorne,* 9 juin 1785; la branche des vicomtes s'est ét. le 1 mars 1813; — baron *Cremorne,* 7 nov. 1797; comte de *Dartrey,* 12 juillet 1866.) Ec.: aux 1 et 4 d'azur à la bande engr. d'or, ch. de trois martinets de gu.; aux 2 et 3 de gu. à trois flambeaux au nat. **C.:** une étoile rayonnante d'or. **S.:** un bouledogue et un élan, tous deux au nat., coll. et enchaînés d'or. **D.:** TOUJOURS PROPICE.

Dawson-Damer comte **de Portarlington** — *Irl.* (Baron *Dawson,* 29 mai 1770; vicomte *Carlow,* 24 juillet 1776; comte de *P.,* 21 juin 1785; titres dans la pairie d'*Irl.*) D'azur au chev. d'herm., acc. de trois flèches d'or, empennées d'arg., les pointes en bas; au chef d'arg., ch. de trois martinets de sa.; au canton de gu., br. sur le tout et ch. d'une étoile d'or. **C.:** une tête et col de chat au nat., posée de front, tenant entre ses dents un rat de sa. **S.:** deux tigres, au nat. **D.:** VITÆ VIA VIRTUS.

Dax d'Axat — *Lang.* D'azur au chev. d'or, ch. sur la cime d'une quintefeuille de gu.

Dax *dit* **Polsnitz** — *Silésie* (M. ét. vers 1700.) Tranché: au 1 échiq. de sa. et d'or; au 2 de sa. à un blaireau d'arg., ramp. en bande. **C.:** un blaireau d'arg., pass. devant un chicot parti de sa. et d'or, posé en pal.

Daxelhofer — *Berne.* D'or à une patte d'ours de sa, posée en pal. **C.:** un chien braque iss. de sa., coll. et bouclé d'or.

Daxheim, v. **Albich** *dit* **Daxheim.**

Digitized by Google

Daxperg — *Bav.* De sa. au pal échiq. de gu. et d'arg. **C.:** un buste d'homme, hab. aux armes de l'écu.

Daymé — *Bret.* Coupé: au 1 d'arg. à neuf corneilles de sa., bq. et m. de gu., posées 5 et 4, surm. chacune d'une croisette de gu.; au 2 de gu. à deux lions affr. d'or, soutenant un monde d'azur, cintré et croisé du même.

Daymler — *Guyenne, Gasc.* D'azur à l'aigle d'arg., bq. et m. d'or, accostée de deux étoiles du même; au chef du premier, ch. d'un croiss. du sec., entre deux étoiles du troisième.

Dayrac — *Guyenne, Gasc.* De gu. au lion d'or, acc. de douze bes. d'arg., rangés en orle.

Dayrolles — *Surrey.* D'azur au chev., acc. en chef de trois étoiles (6) rangées, et en p. d'un porc-épic, le tout d'or. **C.:** une étoile (6) d'or.

Dayron — *Poitou.* D'arg. au chev. de gu., acc. en chef de deux roses du même, bout. d'or, et en p. d'un tourt. de sa., ch. d'un soleil d'or.

Daza — *Castille.* D'arg. à la croix de Calatrava de gu.; à une orle d'or, ch. de dix chaudières de sa., 3 en chef, 3 en p. et 2 à chaque flanc; ladite orle entourée de sept flanchis de gu., 4 dans les cantons de l'écu, 1 à chaque flanc et 1 en p. [Comp. **Aza.**]

Dazan — *Vérone.* D'azur à un chien braque ramp. d'or, coll. de gu.; au saut. br. et c.-brét. de gu., br sur le tout.

Dazémar — *Pic.* D'azur à trois fasces d'or, acc. de trois chev. alésés du même.

Dazier — *Prusse.* Ec.: aux 1 et 4 de gu. à un rencontre de boeuf d'arg.; aux 2 et 3 d'arg. au lion de gu. *ou* d'or.

Dazzi — *Florence* (M. ét. le 6 sept. 1812.) Parti: au 1 d'azur à une fleur-de-lis d'or; au 2 d'arg. au chef d'azur, ch. de trois fleurs-de-lis d'or rangées entre les quatres pendants d'un lambel de gu. A un rencontre de boeuf d'or, br. sur le parti.

Deagent — *Dauphiné.* D'arg. à l'aigle ép. de sa., acc. en chef d'un écusson d'azur ch. d'une fleur-de-lis d'or.

Deák ou **Deák de Kehida** — *Hongrie.* D'azur à un bras, paré de gu., mouv. du canton dextre du chef, la main de carn. tenant une plume d'arg. écrivant dans un livre ouv. du même. Cq. cour. **C.:** le bras, iss. de la couronne, la plume remplacée par une masse d'armes [Armes de l'homme d'état, *François Déak*].

Dealis — *Guyenne.* D'azur au chev. d'or, acc. de trois lis d'arg.

Dealy — *New-York.* Coupé d'or sur arg.; au lion de gu. sur l'or et de sa sur l'arg., accosté sur l'or de deux mains appaumées de gu. [V. **Daly.**]

Déan (le) — *Anjou, Bret.* D'arg. au lion de pourpre, arm. de gu. **D.:** VIGOR IN VIRTUTE.

Déan (le) — *Bret.* (Baron de l'Empire, 9 juin 1810.) De sa. à une gerbe d'or.

Deane baron **Muskerry** — *Irl.* (Baronet, 10 mars 1709; baron, 5 janv. 1781.) Ec.: aux 1 et 4 d'arg. à deux fasces de gu. (*Deane*); aux 2 et 3 d'arg. au saut. de gu., et au chef d'herm. (*Fitzmaurice.*) Deux cq., le 1 cour. **C.:** 1° un crocodile (*Deane*); 2° un centaure-sagittaire (*Fitzmaurice*). **T.:** deux anges, hab. et ailés d'azur, tenant chacun de sa main ext. un médaillon ch. d'une tête humaine. **D.:** FORTI ET FIDELI NIHIL DIFFICILE.

Déauguer (le) — *Bret.* (M. ét.) De gu. à la croix d'arg.; *ou:* de gu. à six bes. d'or. **D.:** DLEET EO AR GUIR D'AN DE AUGUER (*Le droit est dû au dimeur.*)

Deauville — *France.* Echiq. d'arg. et de sa.; au chef d'or, ch. d'un lion iss. de gu.

Debaten — *Louvain.* D'azur à trois étoiles (8) d'arg., rangées en chef, et deux coquilles du même, rangées en p.

Debbevois — *Flandre.* D'arg. à trois meriettes de sa.

Debbingh — *Gueldre.* D'arg. à trois mâcles de gu. **C.:** un coq d'arg., bq. et m. d'or, crêté et barbé de gu., posé sur une boule d'arg. (*Arm. v. G.*)

Debelits — *Serbie.* De gu. à une fasce aussi de gu., ch. d'un croiss. d'arg. et acc. de quatre demi-vols du même, mouv. de la fasce en forme de saut. **C.:** un éléphant iss. d'arg., la trompe abaissée et courbée en demi-cercle.

Deben — *Saxe.* Fascé contre-fascé d'azur et d'arg., de six pièces. **C.:** deux prob. d'azur et d'arg., ch. chacune d'une fasce de l'un à l'autre.

Debiln (Comtes) — *Aut.* Ec.: aux 1 et 4 d'arg. à une ancre de sa.; aux 2 et 3 de gu. à un senestrochère, arm. d'arg., tenant une épée du même, garnie d'or. A une pointe partie d'azur et de gu., br. sur l'écartelé et ch. d'un sauvage de carn., ceint et cour. de lierre, tenant une massue sur son épaule et posé sur une terrasse de sin. Deux cq. cour. **C.:** 1° le sauvage, iss., entre un vol coupé alt. d'arg. et de gu.; **L.** d'arg. et d'azur; 2° le senestrochère, entre deux prob. de gu.; **L.** d'or et de gu.

Debner, v. **Döbner.**

Débonnaire — *Maine.* De gu. au chev. d'or, acc. de trois bes. du même.

Debourg — *Roannais.* D'arg. au chev. d'azur, acc. de trois cygnes de ...

Debro — *Dalmatie.* Parti-émanché d'une demi-pièce et quatre entières d'arg. et d'azur. **C.:** trois pl. d'aut. d'arg.

Debschütz — *Silésie.* D'arg. à une feuille de tilleul de sin., la tige en bas. **C.:** un vol à l'antique, aux armes de l'écu.

Debschütz de Schadewalde — *Silésie* (Barons, 19 janv. 1728.) Ec.: aux 1 et 4 d'arg. à une feuille de tilleul de sin., posée en barre, la tige en bas (*Debschütz*); aux 2 et 3 de sa. au griffon d'or, cour. du même, celui du 3 cont. Deux cq. cour. **C.:** 1° le griffon du 3, iss.; **L.** d'or et de sa.; 2° au demi-vol aux armes du 1; **L.** d'arg. et de sin.

Decan — *Bav.* (Chevaliers du St.-Empire, 1 sept. 1768.) Ec.: au 1 de sa. au griffon cont. d'or, cour. du même, tenant une épée au nat; aux 2 et 3 d'azur à une ancre d'or, accostée de deux étoiles du même; au 4 de sa. au lion cour., tenant de sa patte dextre une ancre abaissée, le tout d'or. Sur le tout de gu. au chev., acc. en p. de trois los. mal-ordonnées, le tout d'or; ledit surtout bordé d'or. Deux cq. cour. **C.:** 1° le lion du 4, iss.; **L.** d'or et d'azur; 2° le griffon du 1, iss., tourné à dextre; **L.** d'or et de sa.

Decau — *Tournai.* D'arg. au chev. de sa., acc. de trois oiseaux du même.

Decazes (Duc), v. Duc **de Cazes.**

Decès d'Ossages — *Toulouse.* Ec.: aux 1 et 4 d'arg. à deux lévriers de gu.; au 2 d'or à la bande ondée de gu.; au 3 d'or au chev. d'azur.

Dechamps — *Liége.* D'arg. à trois lions de gu., cour. à l'antique d'or. **C.:** un lion de l'écu, iss.

Dechamps, v. **Velroux** *dit* **Dechamps.**

Dechan — *Allem.* Tranché d'arg. sur un mur d'or, posé en bande, ch. de trois barres de sa.; l'arg. ch. d'un lion de gu. Cq. cour. **C.:** un coq hardi et chantant de sa.; entre deux prob. coupées, à dextre d'arg. sur gu., à sen. de sa. sur or, ornées chacune à l'ext. de trois plumes de paon au nat., dont une dans l'embouchure. **L.:** à dextre d'arg. et de sa., à sen. d'or et de sa.

Déchaux (le) — *Bresse, Forez.* Fascé d'or et de gu.

Dechemeny — *Lorr.* (An., 6 août 1592.) D'azur à deux fasces d'arg., acc. en chef de trois têtes de lion d'or et en p. d'une tour du même.

Dechen (von, auf und zu) — *Prusse* (Nob. du St.-Empire, 25 janv. 1684.) Ec.: aux 1 et 4 d'arg. à trois trèfles de sin.; aux 2 et 3 d'azur au casque d'arg., taré de trois quarts, sommé d'un brl. de gu. et d'arg. Cq. cour **C.:** trois pl. d'aut.: de gu., d'arg. et d'azur. **L.:** à dextre d'arg. et de gu., à sen. d'arg. et d'azur.

Dechend — *Berlin* (An., 12 juin 1865.) D'or à une ancre de sa.; à la bord. du même, ch. de treize bes. du champ. **C.:** une épée d'arg., garnie d'or, posée en pal; entre un vol de sa. et d'or.

Decherhalmer — *Ratisbonne.* D'arg. à trois grappes de raisin d'azur, tigées de sin., réunies par les tiges en pairle. **C.:** un buste d'homme, posé de profil, hab. d'arg., cour. des grappes de l'écu. **L.** d'arg. et d'azur.

Dechlemont — *Lorr.* (An., 9 oct. 1574.) D'azur à une claudinette d'arg., les feuilles d'or, accostée de deux lions affr. du même.

Dechocvich, v. **Descovich.**

Dechow — *Pom., Mecklembourg* (M. ét.) D'arg. à un coq hardi de gu., bq. et m. de sa., les deux plumes ext. de la queue du même. **C.:** le coq.

Deciani — *Frioul.* Parti: au 1 d'arg. à la demi-aigle de sa., mouv. du parti; au 2 d'arg. au chev. de sa.

Decies (Baron et vicomte), v. **Horsley-Beresford** baron **Decies,** et **de la Poer** comte **de Tyrone.**

Decil — *Frioul.* Parti: au 1 d'arg. à la demi-aigle de sa., mouv. du parti; au 2 d'azur à un croiss. cont. d'or.

Deck — *Lorr.* D'or à une anille d'azur, cant. de quatre chardons au nat.

Deck — *Bâle, Zurich.* D'azur à une hache d'arg., emm. d'or, en fasce, le tranchant de la hache posé sur un tertre de trois coupeaux de sin.; le tout acc. en chef d'une croisette d'arg. entre deux étoiles d'or. **C.:** un vol, aux armes de l'écu. **L.** d'arg. et d'azur.

Deck (von der) — *Franconie.* Parti: au 1 d'or à une force de sa., les bouts en haut; au 2 de gu. au chev. d'arg. **C.:** un herse renv. de sa., supp. trois boules d'or sommées chacune d'un panache de plumes de coq de sa.

Decken (von der) — *Han., Merklembourg.* D'arg. à une cremaillère de sa. **C.:** un tronc d'arbre, poussant deux feuilles, au nat. **T.:** deux hommes d'armes, celui à dextre arm. d'arg. et tenant la crémaillère, celui à sen. arm. de sa. et tenant le tronc d'arbre. **D.:** PRO ARIS ET FOCIS.

Decken (von der) *dit* **von Offen** — *Han.* Ec.: aux 1 et 4 d'arg. à une crémaillère de sa. (*von der Decken*); aux 2 et 3 d'arg. à une roue de gu. (*Offen*). **C.:** une flèche d'azur, la pointe en bas, devant un tronc d'arbre au nat.; le tout entre deux pl. d'aut., de gu. et d'arg. **L.** d'arg. et de sa.

Decken (von der) d'Oerlebshell — *Han.* (Comtes, 7 fév. 1835.) D'arg. à une crémaillère de sa. **C.:** un tronc d'arbre, poussant deux feuilles, au nat. **T.:** deux hussards bannovriens. **D.:** UNVERÄNDERT.

Decken (von der) de Ringelheim — *Han.* (Comtes, 17 juillet 1833.) Ec.: aux 1 et 4 d'arg. à une crémaillère de sa.; aux 2 et 3 parti d'or au lion de gu., et de gu. au dragon d'or, et au chef d'azur, br. sur le parti et ch. d'une aigle d'arg. Deux cq., le 2 cour. **C.:** 1° un tronc d'arbre, poussant deux feuilles, au nat.; **I.** d'arg. et de sa.; 2° l'aigle, iss.; **I.** d'arg. et d'azur. **S.:** deux aigles d'arg., tenant chacun dans sa serre un bâton écoté avec deux feuilles au nat. **D.:** EARUM RERUM EFFICACIA.

Deckenbroeck, v. **Droste zu Hülshoff.**

Deckendorf — *Souabe.* Coupé: au 1 d'arg. à deux pointes de gu., mouv. du flanc dextre; au 2 d'azur plein. Cq. cour. **C.:** une demi-vol de sa., ch. d'une croix pattée alésée au pied fiché d'or. **L.** d'arg. et de gu.

Decker — *Holl* Ec.: aux 1 et 4 d'arg. à un coq de gu.; aux 2 et 3 d'azur à trois glands d'or. Sur le tout de sa. au lion d'or.

Decker — *Harlem.* Ec.: aux 1 et 4 d'arg. à un renard de gu., assis sur une terrasse de sin.; aux 2 et 3 d'arg. à trois fleurs-de-lis de gu. Sur le tout d'or au lion de gu. — *Ou:* Coupé: au 1 d'arg. à un écureuil de gu., assis sur une terrasse de sin. (souvent accosté de quatre arbrisseaux du même); au 2 d'arg. à trois fleurs-de-lis de gu.

Decker — *Londres* (Baronet, 20 juillet 1716. M. ét. le 18 mars 1749.) D'arg. à un cerf naiss. de gu., tenant entre ses pattes une flèche d'or en pal, la pointe en bas. **C.:** un chat sauvage au nat., courant et regardant.

Decker — *Prusse* (An., 16 mai 1819.) Parti: au 1 de gu. à un pélican avec ses petits dans son aire, le tout d'arg.; au 2 d'arg. à une branche de chêne de sin., feuillée de trois pièces et engiantée d'autant de pièces d'or. Cq. cour. **C.:** un bras, arm. de sa., la main gantelée tenant une épée d'arg. en barre; entre un vol de sa. **L.** d'arg. et de gu.; *ou*, d'or et d'azur. **D.:** AUF GOTT UND EIGNEN MUTH VERTRAU.

Decker — *Berlin* (An., 25 oct. 1863.) D'azur à un tertre de trois coupeaux d'arg., sommé d'un rosier du même, fleuri de trois roses de gu.; au fr.-q. d'arg., ch. d'une aigle de Prusse. Cq. cour. **C.:** un bras, arm. au nat., la main de carn. tenant le rosier. **L.** d'arg. et d'azur. **S.:** deux lions au nat., soutenus d'un socle ch. de la date: 1763. 26 *October.* 1863. **D.:** RECTE DIRIGERE.

Decker — *Augsbourg* (An., 8 nov. 1839.) Coupé: au 1 d'azur à une étoile d'arg.: au 2 d'arg. à une balance de sa. Cq. cour. **C.:** un vol de gu., ch. d'une fasce d'azur, surch. de l'étoile de l'écu. **L.** d'arg. et d'azur.

Decker — *Bâle.* D'arg. à trois roses de gu., tigées et feuillées de sin., posées sur un tertre du même. **C.:** un bras, paré d'azur, tenant les roses de l'écu. **L.** d'arg. et de sin.

Decker, v. **Dekker** et **Walhorn** *dit* **Decker.**

Decker (de) — *Flandre.* D'azur à un mont d'arg., soutenant un pélican du même.

Decker d'Urshem — *Gouda.* Ec.: aux 1 et 4 d'arg. à un écureuil de gu., assis sur une terrasse de sin.; aux 2 et 3 d'arg. à trois fleurs-de-lis de gu. Sur le tout d'or au lion de gu.

Decker (de) ou **Deckers** — *Flandre.* D'azur; au canton d'or, ch. d'une rose de sa., bout. d'or, barbée de sin.

Deckere — *Flandre.* D'arg. au chev. de gu., acc. de trois merlettes de sa.

Deckere (de) — *Flandre.* Ec.: au 1 et 4 d'herm. à un écusson de sin. en abîme; à la bande de gu., br. sur le tout et ch. d'une étoile d'or en chef; aux 2 et 3 d'arg. à deux chev. de gu., et un cor-de-chasse de sa., lié du même, posé en abîme entre les chev.

Deckere (de) — *Brab. sept., Flandre.* D'arg. au cerf élancé au nat.; au chef d'azur, ch. de deux croiss. d'arg. **C.:** le cerf, iss. **S.:** deux lévriers d'arg., coll. d'or.

Deckers — *Bois-le-Duc.* Coupé: au 1 d'arg. à deux crampons accostés de sa., en forme de S; au 2 d'or à trois trèfles de sin.

Deckers, v. **de Decker.**

Decolte — *Luxemb.* (An., 30 mai 1753.) D'arg. à une piramide de feu triangulaire, élevée de seize degrés, dont l'angle du milieu soutenu par la tête d'un serpent au nat., à dextre d'un chien de gu. et à sen. d'un lion du même, arm. et lamp. d'azur. **C.:** le lion iss., entre un vol d'arg.

Decos de Belberaud — *Lang.* D'or à un caducée de sa.

Decourt de Moubrun — *Saintonge.* D'azur à un croiss. figuré cont. d'arg., acc. de trois étoiles d'or, et d'un lambel d'arg. en chef.

Decoux (Baron de l'Empire) — *France.* Ec.: au 1 d'arg. à un coeur de gu., surmontant un croiss. de sa.; au chef d'azur, ch. de trois étoiles d'or; aux 2 et 3 d'azur à une tour d'or, flanquant un avant-mur crén. du même, mouv. du flanc de l'écu; le tout iss. d'une eau au nat.; au 4 de sa. à une momie égyptienne d'or, posée en pal, accostée de douze fers de lance, rangés en quatre pals.

Decquer — *Flandre.* De gu. à deux fasces ondées d'arg., acc. en chef d'un poisson nageant du même.

Decrès — *Paris* (Duc, 1805. M. ét. en 1820.) D'azur à trois croiss. d'arg.; et une ancre d'or, br. sur le croiss. en p.; au chef de gu., semé d'étoiles d'arg.

Decrest de St.-Germain — *France* (Baron de l'Empire, 8 juillet 1809; comte, 26 oct. 1816.) D'or à la fasce échiq. de sa. et d'azur, acc. en p. de trois grues de sa., avec leur vigilance d'arg., soutenues d'une terrasse de sin.

Decret — *Aut.* (An., 1776.) D'azur à un vaisseau de trois mâts, hab. et équipé d'or, voguant sur une mer d'arg.; le champ chapé-ployé, à dextre de gu. au lion cont. d'or, à sen. d'arg. à trois bandes de gu. Cq. cour. **C.:** un caducée d'or, entre un vol de sa. **L.:** à dextre d'or et de gu., à sen. d'arg. et de gu.

Decrette — *Rappersweil.* De gu. au griffon naiss. d'arg. **C.:** le griffon iss.

Decroix — *Lyon.* D'azur à la croix fleurdelisée d'or.

Decroix (Comte de l'Empire) — *France.* D'arg. à la croix d'azur.

Dedaux de Linaret — *Lang.* D'azur au chev. d'or, acc. de trois dés d'arg.; au chef de gu, ch. d'un croiss. d'arg., entre deux étoiles du même.

Dede-Mitrovich-Jankovich — *Dalmatie* (Rec. du titre de comte vénitien, 11 oct. 1831.) Parti: au 1 d'arg. à l'aigle de sa., bq., m. et cour. d'or, tenant de sa patte dextre une épée d'arg. garnie d'or, en pal, et de sa sen. une balance d'or; au 2 d'or au lion de gu., cour. d'or. Au chef de l'écu d'azur, br. sur le parti et ch. d'une couronne à neuf perles d'or. Cq. cour. **C.:** le lion du 2, iss. **L.:** à dextre d'or et de gu., à sen. d'arg. et d'azur.

Dedel — *Holl.* (An., 16 sept. 1815; barons, 18 déc. 1844.) De sin. à trois fleurs-de-lis d'or. **C.:** deux bras, arm. au nat., les mains de carn. supp. une fleur-de-lis d'or. **S.:** deux lions, au nat. **D.:** NON DESISTAM.

Dedel — *Holl.* (An., 16 sept. 1815; barons, 10 mai 1849.) De sin. à trois fleurs-de-lis d'or. **C.:** deux bras, arm. au nat., les mains de carn. supp. une fleur-de-lis d'or.

Dedelay de la Garde (Comte de l'Empire) — *Paris.* D'azur au lion d'or, arm. et lamp. de gu.; à deux pals du même, br. sur le tout.

Dedem (van) — *P. d'Overyssel, Prusse* (Rec. du titre de baron, 7 avril et 20 mai 1822.) De gu. à trois bandes losangées d'arg. et d'azur, au moyen d'un trait diagonal et de traits verticaux. Cq. cour. **C.:** trois pl. d'aut., de gu., d'arg. et d'azur, sortant d'un tuyau d'or. **L.** d'arg., de gu. et d'azur.

Dedem (van) de Driesberg — *P. d'Overyssel* (Rec. du titre de baron, 5 juin 1870, 2 mai 1873 et 9 janv. 1874.) De gu. à trois bandes losangées d'arg. et d'azur, au moyen d'un trait diagonal et traits verticaux. **C.:** trois pl. d'aut., de gu., d'arg. et d'azur, sortant d'un tuyau d'or. **L.** d'arg., de gu. et d'azur. **S.:** deux griffons reg. d'arg., lamp. de gu.

Dederiks — *Aix-la-Chapelle, Amsterdam.* Parti: au 1 de gu. à un renard ramp. et cont. d'or; au 2 coupé: *a.* fascé d'azur et d'arg., de six pièces; *b.* d'azur à trois fleurs-de-lis d'or.

Dedinger — *Strasbourg.* D'or à un buste de More,

Digitized by Google

hab. de gu., à la collerette d'herm., coiffé d'un bonnet de gu., retr. d'herm. **C.**: le buste de l'écu. **L.** d'arg. et de gu.

Dedingh, v. **Teding.**

Dedo — *Venise.* D'or; au chef d'arg., ch. d'un lion léopardé d'or.

Dedo — *Venise.* Coupé d'or sur azur; à la bande d'arg., br. sur le tout.

Dedons — *Lang.* Ec.: aux 1 et 4 d'arg. à un arbre de sin.; aux 2 et 3 d'azur à un loup ramp. d'or.

Dedons marquis **de Pierrefeu** — *Prov.* (Marquis, 1682.) D'azur à trois fasces d'or.

Dedovich — *Saxe-Cobourg* (An., 31 juillet 1843.) Coupé: au 1 d'or à l'aigle ép. de sa., tenant de sa serre dextre un rameau de laurier de sin. et de sa sen. une palme du même; au 2 parti: *a.* d'azur à deux étendards turcs, passés en saut., celui à dextre consistant en une banderole d'arg., celui à sen. en une queue de cheval, chaque hampe sommée d'un croiss. d'arg.; *b.* d'arg. à une tête de Turc coupée au nat., coiffée d'un turban d'arg. à fond de gu. Cq. cour. **C.**: les étendards turcs. **L.**: à dextre d'or et de sa., à sen. d'arg. et d'azur.

Dedult — *Champ.* Ec.: aux 1 et 4 d'arg. à une merlette de sa.; aux 2 et 3 de gu. à une étoile d'arg.

Deefholt — *Allem.* Ec.: au 1 d'arg. au lion de sa.; au 2 d'azur à une épée d'arg., garnie d'or, surm. d'une rose à quatre feuilles d'arg. et accostée de deux roses pareilles; au 3 d'azur à la demi-aigle d'arg., mouv. du parti; au 4 d'or au lion de gu. Cq. cour. **C.**: un lion iss de sa., entre deux prob. coupées alt. de sa. et d'arg. **L.** d'arg. et d'azur.

Deeghbroodt ou **Deybroot** — *Flandre.* De sa. à la fasce d'arg., ch. de trois flammes de gu. **C.**: une flamme de gu.; entre un vol à l'antique, d'arg. et de sa.

Deel de Deelsburg — *Hesse* (Chevaliers du St.-Empire, 11 avril 1735.) D'arg. au chev. de gu., acc. de trois boules d'azur. **C.**: un bras, arm. d'arg., le poing fermé; entre un vol de sa. **L.** d'arg. et d'azur. — (Barons du St.-Empire, 1789. M. ét. vers 1800.) Les mêmes armes. Deux cq. cour. **C.**: 1° le cimier de 1735.; **L.** d'arg et de gu.; 2° un panache de trois pl. d'aut. d'arg., ch. d'une boule d'azur; **L.** d'arg. et d'azur.

Déelin — *Bret.* D'azur au chev. d'arg., acc. de trois molettes d'or.

Deelmagen — *Utrecht.* De sa. au saut. d'arg., cant. de quatre forces d'or, les bouts en bas.

Deels — *Holl.* D'arg. à deux fasces ondées de sa.

Deens — *Brab.* Ec.: aux 1 et 4 d'or à trois pals d'azur; au chef de gu., ch. de trois coeurs d'arg.; aux 2 et 3 d'or au saut. engr. de gu., et au fr.-q. de sa., ch. d'un chef d'arg. surch. de trois maillets penchés de gu. Sur le tout d'azur à trois étoiles d'arg.

Deerhurst (Vicomte), v. **Coventry** comte **de Coventry.**

Deerlycke — *Flandre.* D'arg. au chev. de gu., acc. de dix bill. du même, six en chef, 2 et 1 de chaque côté du chev., et quatre en p., 1, 2 et 1.

Deerlycke — *Flandre.* D'azur à trois pals de vair

Deese (van) — *P. d'Overyssel.* De sa. à trois chev. d'or.

Deest (van) ou **Diest** — *P. de Groningue.* Trois tourt. ou bes., ch. chacun d'une croisette alésée. **C.**: un vol, chaque aile ch. de l'un des meubles de l'écu.

Defas — *Toulouse.* De gu. à une épée antique d'or, posée en bande, la pointe en bas; à la bord. d'azur.

Defen — *Saxe.* Parti: au 1 d'azur à trois barres ondées d'arg.; au 2 d'azur à un paon naiss. et cont. d'arg., mouv. du parti. **C.**: un vol, d'arg. et d'azur.

Defermon (Baron de l'Empire) — *Bret.* D'herm. à un pommier de sa. jetant deux branches, celle de dextre feuillée et fruitée d'or, celle de sen. d'arg.

Deffand (Marquis **du**) — *Nivernais* (Marquis, déc. 1692.) D'arg. à la bande de sa., acc. en chef d'une merlette du même.

Deffner — *Nördlingen* (*Bav.*) Parti d'azur et d'arg., à deux haches d'armes au nat., passées en saut., br. sur le parti. **C.**: un homme iss., hab. au nat., tenant de ses mains une hache d'armes en barre. **L.** d'arg. et d'azur.

Deffonseca, v. **de Fonseca.**

Deffotherbie — *Bret.* D'arg. à deux chev. de gu.; au chef du même, ch. de six fleurs-de-lis d'or.

Defin ou **de Fin** — *Aut.* (Comtes de *Carentino*, au *Pays de Montferrat*, 1525; nob. autrichienne, 14 nov. 1600 et 1611; nob. de *Hongrie*, 22 août 1620 et 20 août 1623; barons du St.-Empire et barons autrichiens, 4 juillet 1643; barons en *Bohême*, 1767.) Ec.: aux 1 et 4 de sa. au lion d'or, supp. de ses pattes un trèfle de sin., le lion du 1 cont.; aux 2 et 3 de gu. à la fasce d'arg., acc. de trois fleurs-de-lis du même. Enté en p. d'azur à une ancre d'arg. Sur le tout un écusson d'or, cour. du même et ch. d'une aigle ép. de sa., chaque tête cour. du champ. Trois cq. cour. **C.**: 1° le lion du 1, iss.; 2° l'aigle; 3° une queue de paon au nat. **L.**: à dextre d'or et de sa., à sen. d'arg. et de gu.

Defresne — *Liége.* D'arg. à trois frênes de sin., rangés sur une terrasse du même, alternant avec quatre roses d'arg., rangées en fasce entre les fûts et aux flancs. **C.**: un frêne de sin.

Defrodot-Duplantys — *Bret.* (Conf. de nob., 5 juillet 1823.) D'arg. au chiffre 4 de gu., acc. en p. de deux croiss. affr. du même.

Degelin de Wangen — *Souabe, Silésie.* De gu. à un pentalpha d'arg. **C.**: le pentalpha, les angles ornés de plumes de coq de sa.

Degelmann (Barons) — *Aut.* D'or à deux fasces échiq. de sa. et d'arg.; au lion de gu., br. sur le tout. Trois cq. cour. **C.**: 1° et 3° un lion iss. de gu., le 1 cont.; 2° quatre pl. d'aut., alt. d'or et de gu. **L.**: à dextre d'or et de gu., à sen. d'arg. et de sa. **S.**: deux aigles de sa.

Degen — *Bohême* (Nob. du St.-Empire, 1729; chevaliers en *Bohême*, 6 déc. 1740.) Ec.: aux 1 et 4 d'azur à la bande ondée d'arg., acc. de deux roses du même; aux 2 et 3 d'or au lion de gu., cour. d'or. Sur le tout de gu. à une épée d'arg., garnie d'or, posée en bande. Cq. cour. **C.**: l'épée, posée en pal, entre un vol de gu. **L.**: à dextre d'arg. et de gu., à sen. d'arg. et d'azur. — (Barons du St.-Empire, 1 oct. 1790.) Ec.: aux 1 et 4 d'azur à la bande ondée d'arg.; aux 2 et 3 d'or au lion de gu. Sur le tout de gu. à un chevalier iss., arm. de toutes pièces au nat., le casque panaché de quatre pl. d'aut. alt. d'arg. et de gu., le chevalier mouv. d'une couronne d'or. **C.**: 1° le lion ramp. du 2, entre un vol aux armes du 1; **L.** d'arg. et d'azur; 2° le chevalier iss., du surtout; **L.** d'or et de gu.

Degen — *Bade* (Chevaliers du St.-Empire, 4 juillet 1792.) Ec.: aux 1 et 4 d'azur au senestrochère, arm. au nat., la main gantelée brandissant une épée d'arg., garnie d'or; aux 2 et 3 de gu. à un faisceau des licteurs d'or, lié d'azur, la hache d'arg., en pal. Sur le tout d'or à l'aigle ép. de sa. Deux cq. cour. **C.**: 1° le senestrochère entre deux cornes de buffle coupées, à dextre d'arg. sur azur, à sen. d'or sur gu.; **L.** d'arg. et d'azur; 2° une aigle ép. iss. de sa.; **L.** d'or et de gu.

Degenberg — *Bav. Armes anc.*: D'arg. à un tilleul à l'antique de gu., arr. **C.**: un buste d'homme, posé de profil, hab. de gu., coiffé d'un chapeau pirámidal de gu., retr. d'arg. — (Barons du St.-Empire, 1465. M. ét. en 1602.) Ec.: aux 1 et 4 d'or à un buste d'homme, posé de profil, hab. de gu., coiffé d'un bonnet à trois pointes accostées de gu., retr. d'arg. (*Degenberg*); aux 2 et 3 d'azur à un tilleul arr. à cinq branches au nat., chaque branche poussant une feuille de gu. (*Forster de Wildenforst*). Deux cq. cour. **C.**: 1° le buste, cont.; **L.** d'or et de gu.; 2° un vol à l'antique, aux armes du 2; **L.** d'arg. et d'azur.

Degenor, v. **Bodenhausen** *dit* **Degener.**

Degenfeld (Barons) — *Bade.* Ec.: aux 1 et 4 éc. en saut. d'arg. et de gu.; aux 2 et 3 d'arg. au perroquet de sin. Sur le tout d'azur à l'aigle d'arg., cour. d'or. Deux cq. cour. **C.**: 1° l'aigle, entre deux prob., tiercées à dextre en bande et à sen. en barre de gu., d'arg. et d'azur; 2° une tête et col de cygne au nat. **L.** d'arg. et de gu.

Degenfeld — *Souabe.* Ec. de gu. et d'arg., à la champagne d'azur. **C.**: deux prob. tiercées en fasce, celle à dextre de gu., d'arg. et d'azur, celle à sen. d'arg., de gu. et d'azur. **L.** d'arg. et de gu.

Degenfeld — *Nördlingen* (*Bav.*) De sa. à la bande de gu., ch. d'une épée d'arg., garnie d'or. **C.**: deux prob., tiercées en fasce de gu., de sa. et d'or. **L.** d'or et de sa.

Degenfeld [d'Ehrstädt, d'Eulenhof, de Neuhaus] — *Suisse, Aut.* (Ren. du titre de baron du St.-Empire, 27 janv. 1625.) Ec.: aux 1 et 4 c.-éc. de gu. et d'arg., à la champagne d'azur (*Degenfeld*); aux 2 et 3 taillé de gu. sur arg., au perroquet pass. de sin., coll. et cour. d'or, br. sur le taillé (*Stammheim*) Sur le tout d'azur à l'aigle d'arg., cour. d'or. Deux cq. cour. **C.**: 1° l'aigle, entre deux prob. d'azur (*Degenfeld*); 2° une tête et col de cygne au nat., cour. d'or (*Stammheim*). **L.** d'arg. et de gu.

Degenfeld-Schonburg (ou **Schomberg**) — *Wurt., Bade, Hesse* (Comtes du St.-Empire, 15 avril 1716.) Parti de deux traits, coupé d'un autre, qui fait six quartiers: aux 1 et 6 d'arg. à un écusson de sa. en abîme et une escarboucle d'or de huit rais, br. sur le tout; au 2 de gu. à un chevalier, arm. de toutes pièces d'or, monté sur un cheval d'arg. et tenant de

sa main dextre levée une hache d'armes ; aux 3 et 4 de gu. à six écussons d'arg.; au 5 de sa. à trois croix de Malte d'arg. Sur le tout les armes des barons de *Degenfeld* de 1625. **S.:** un lion et un griffon au nat., tous deux reg.

Degenhart — *Francfort s/M.* D'or au senestrochère, paré d'azur, mouv. du flanc, la main de carn. tenant un poignard, dirigé vers la p. de l'écu. **C.:** le senestrochère, posé en pal, tenant le poignard en fasce, la pointe à dextre. **L.** d'or et d'azur.

Degenhart — *Nördlingen* (*Bav.*) Taillé de sa. sur or ; au lion de l'un en l'autre, brandissant une épée d'arg., garnie d'or. **C.:** le lion, iss., entre un vol, l'aile dextre tranchée de sa. sur or, la sen. taillée d'or sur sa.

Degenits — *Flandre.* D'or à la fasce de gu., acc. en chef de trois coquilles mal-ordonnées de sa. et en p. d'une fleur-de-lis du même. Cq. cour. **C.:** une coquille de sa., entre un vol à l'antique d'or et de sa. **L.** d'or et de gu.

Degenreit — *Bav.* (M. ét.) De gu. à une pique d'arg., posée en bande. **C.:** un bonnet de gu., retr. d'arg., supp. deux tuyaux d'arg. sommés chacun d'un panache de plumes de coq de sa.

Degerman — *Groningue.* D'arg. à une bande abaissée de gu., et un cerf naiss. au nat., mouv. de la dite bande.

Degernbach (Comtes) — *Aut.* De gu. au lion d'or ; à un grillage d'arg., de deux pals et de deux fasces, br. sur le lion. Cq. cour. **C.:** un écran hexagone aux armes de l'écu, chaque angle orné d'une pl. d'aut. d'arg.

Deggeler — *Bâle.* D'or à un cheval cabré de sa., bridé et caparaçonné de gu., soutenu d'un tertre de sin. **C.:** le cheval, iss. **L.** d'or et de sa.

Degingk — *Westphalie, Oldenbourg* (Chevaliers, 14 juillet 1634.) D'azur à deux hallebardes d'arg., emm. d'or, passées en saut. Cq. cour. **C.:** les hallebardes ; entre un vol, d'azur et d'arg. **L.** d'arg. et d'azur.

Degingk, v. **Schlaugenfelt** *dit* **Degingk.**

Degler — *Heidenheim* (*Wurt.*) Coupé : au 1 d'or au lion naiss. d'azur, tenant une épée d'arg.; au 2 d'azur à une rose d'or. **C.:** le lion, entre deux prob. coupées d'or sur azur.

Degler — *Nuremberg.* Coupé, d'azur à deux étoiles d'or, sur arg. semé de flammes de gu.; à la fasce d'or, br. sur le coupé. **C.:** un ange iss., hab. d'un palé d'arg., d'or, d'azur et de gu., aillé d'azur, chaque aile ch. d'une étoile d'or. **L.** d'or et d'azur.

Degn — *Dan.* (M. et.) D'arg. à deux rochers, à dextre et à sen., mouv. des flancs et soutenus d'une terrasse, le tout au nat.; à la bande de sa., aboutissant au rocher sen. **C.:** deux prob., d'arg. et de sa.

Degner *dit* **Thiele de Degenfeldt** — *Allem.* De sa. à la barre de gu., ch. de trois roses d'arg. et côtoyée de deux épées du même, garnies d'or. Deux cq. cour. **C.:** 1° un senestrochère arm., brandissant une épée, le tout au nat.; entre un vol de sa., chaque aile ch. d'un pal de gu., surch. de trois roses d'arg.; **L.** d'arg. et de sa.; 2° un dextrochère, brandissant une épée, le tout au nat., senestré d'une bannière aux armes de l'écu, attachée à une lance de tournoi ; **L.** d'arg. et de gu.

Degolle — *Lorr.* (An., 9 juin 1572.) D'azur au chev. d'or, acc. de trois licornes d'arg. et ch. de trois croisées d'azur, illuminées de gu.

Degoriezia de Freunwaldt — *Aut.* (An., 27 oct. 1759.) Ec.: aux 1 et 4 de gu. à trois sapins de sin., rangés sur une terrasse du même ; aux 2 et 3 de sa. au griffon d'or, tenant de ses pattes un sabre d'arg.; le griffon du 3 cont. **C.:** le griffon du 2, iss., entre un vol de sa. **L.:** à dextre d'or et de sa., à sen. d'arg. et de gu.

Degors — *Lang.* D'azur au chev. d'or, acc. en chef à dextre d'un serpent d'arg., à sen. d'une colombe du même et en p. d'un croiss. d'arg.

Degraix — *Lyonnais.* D'arg. à une tour de sa., accostée de deux piramides du même; au chef d'azur, ch. d'un soleil d'or.

Degrazia de Podgosdam — *Aut.* (Nob. du St.-Empire, 12 juillet 1532 ; barons du St.-Empire, 25 août 1803.) D'or à l'aigle de sa., cour. du champ, tenant de sa griffe dextre une balance du sec., le plateau dextre ch. d'un poids d'arg., le plateau sen. ch. de trois chaînes qui en dépendent. Cq. cour. **C.:** l'aigle (sans balance), entre deux prob. coupées alt. d'or et de sa.

Dehastrel (Baron de l'Empire) — *France.* D'azur au chev. d'or, acc. en chef de deux molettes d'arg. et en p. d'une tête et col de lévrier du même, coll. de gu., bouclée d'or.

Dehault de Pressensé — *la Rochelle, Paris.* Coupé : au 1 d'azur à un roitelet d'or, volant vers un soleil du même, mouv. du canton dextre de l'écu ; au 2 d'arg. à une aigle ess. de sa. [Famille à laquelle appartient M. *de Pressensé,* membre de l'Assemblée nationale en 1871 et du Sénat en 1883.]

Dehaussy de Robécourt — *Pic.* (Baron de l'Empire, 10 avril 1811.) D'azur à une tour d'arg., embrassée de deux palmes d'or; au chef de gu., ch. de trois étoiles d'or.

Dehler — *Nördlingen* (*Bav.*) D'or à un homme iss., hab. de sa., rebr. du champ, coiffé d'un bonnet albanais du sec., retr. du premier, supp. de sa main dextre un plat d'arg. et de sa sen. une tige de sin., fleurie de trois pièces de gu. **C.:** la figure de l'écu.

Dehn — *Livonie, Esthonie* (Nob. du St.-Empire, 6 déc. 1788.) D'arg. au chev. parti de gu. et de sin. Cq. cour. **C.:** le chev., entre un vol de sa. **L.:** à dextre d'arg. et de gu., à sen. d'arg. et de sin.

Dehn — *Bav.* D'or à une marmite de sa., acc. de trois étoiles (3) d'arg., rangées en chef. **C.:** une étoile (3) d'arg. **L.** d'or et de sa.

Dehn — *Mecklembourg, Dan.* (orig. de *Holl.*, où cette famille portait le nom de *Pott.*) (Comtes du St.-Empire. M. ét.) Ec.: au 1 coupé d'or sur sa.; à l'aigle cont. de l'un en l'autre; au 2 d'azur à un cheval d'arg., cabré derrière une balustrade d'or; au 3 parti: *a.* d'arg. à un ours iss. et cont. de sa., coll. et bouclé de gu., mouv. d'une haie circulaire d'osiers au nat.; *b.* de gu. à trois fleurs-de-lis d'arg.; au 4 coupé: *a.* d'arg. au lion naiss. de gu., cour. d'or, mouv. du coupé, tenant entre ses pattes une coupe couverte d'or; *b.* de sin. à la fasce ondée d'arg. Sur le tout de *Dehn,* qui est d'or à une marmite de sa., acc. de trois étoiles (3) d'arg., rangées en chef. Trois cq. cour. **C.:** 1° une colonne d'or, cour. du même, sommée d'une queue de paon au nat., ch. d'une étoile (3) d'arg.; 2° une aigle coupée de sa. sur or, bq. et cour. du dernier, ch. sur le corps et les ailes de trois étoiles rangées d'arg ; 3° le lion du 4, iss. **S.:** deux bouledogues au nat. — (Comtes danois, 6 juin 1768. M. ét. en 1777.) Ec.: aux 1 et 4 d'arg. à un ours naiss. au nat., coll. de gu., mouv. d'une haie circulaire d'osiers, l'ours du 1 cont.; aux 2 et 3 d'azur à un cheval galopant d'arg. Sur le tout d'or à une marmite de sa., acc. de trois étoiles (3) d'arg., rangées en chef. Trois cq. cour. **C.:** 1° deux prob. d'arg.; 2° une étoile (5) d'arg., entre un vol de sa.; 3° cinq pl. d'aut., celle du milieu de sin., les deux ext. d'azur, les deux autres d'arg. **S.:** deux léopards naturels, la tête posée de face.

Dehn-Rotfelser — *Bav., Dan., Saxe, Silésie* (Nob. du St.-Empire, 16 sept. 1590 ; ren. de nob., 10 mai 1836 et 18 janv. 1844.) D'azur à un cerf au nat., pass. devant une chaîne de rochers de gu., le tout soutenu d'une terrasse du même. Brl. d'azur et de gu. **C.:** le cerf, iss. de cinq feuilles de chêne d'or entre deux rubans flottants de gu.

Deholtz — *Lorr.* (An., 13 août 1570.) D'azur à un lévrier d'arg., surm. d'une sphère d'or.

Dehren (Barons de), v. **Frey de Dern.**

Dehrenthall (Barons) — *Prusse.* Parti : au 1 de gu. au demi-vol cont. d'arg., ch. d'une rose du champ, bout. d'or; au 2 d'azur à la fasce d'or. L'écu bordé d'or. **C.:** un dextrochère, arm. d'arg., la main de carn. tenant une épée d'arg., garnie d'or, en pal; entre un vol, l'aile dextre coupée d'or sur azur, la sen. de gu, ch. d'une fasce d'arg. surch. d'une rose de gu., bout. d'or. **L.:** à dextre d'or et d'azur, à sen. d'arg. et de gu.

Dehrmann — *Prusse* (An., 17 fév. 1778 et 3 déc. 1791. M. ét. le 14 juin 1835.) Ec.: aux 1 et 4 de gu. à un cheval galopant de sa., bridé d'arg., celui du 4 cont.; aux 2 et 3 d'arg. à une bannière partie de sa. et d'or, ch. d'une aigle ép. de l'un en l'autre, la bannière du 2 posée en barre, celle du 3 posée en bande. L'écu bordé d'or. Cq. cour. **C.:** un demi-vol de sa. **L.** d'arg. et de gu. **T.:** deux sauvages de carn., ceints et cour. de lierre, arm. de massues.

Dehaits — *Tournai* (Baron, 15 janv. 1844.) D'or à l'épée d'azur, en bande, acc. de deux aigles de gu., bq. et m. du sec., posées en bandes; au chef du sec., ch. de trois tours d'arg., sans portes ni fenêtres, sommées de trois tourelles du même. **S.:** deux lévriers reg. de sa. **D.:** FIDELITER [V. **Baffin.**]

Dei — *Florence* (M. ét. le 15 avril 1683.) De gu. à la bande d'or; au chef d'azur, ch. de deux clés, l'une d'or et l'autre d'arg., passées en saut., liées de gu., surmontées de trois fleurs-de-lis d'or, rangées entre les quatre pendants d'un lambel de gu.

Dei — *Sienne.* Coupé : au 1 d'or à l'aigle ép. de sa., chaque tête cour. du champ; au 2 d'azur à trois annelets mal-ordonnés et entrelacés d'or.

Dei-Sinibaldi — *Florence.* D'or à un mont de six coupeaux d'azur, sommé de quatre branches de sin.;

le tout acc. en chef d'un lambel de quatre pendants de gu.

Deichmann — *Dan.* Parti d'arg. et d'azur; à deux fleurs-de-lis de l'un à l'autre.

Deichsler — *Nuremberg.* De gu. au pairle d'arg. **C.**: un buste d'homme, posé de profil, hab. de gu., coiffé d'un bonnet pointu du même, retr. d'arg.

Deimbler — *Allem.* Ec. d'or et de sa.; à une main de carn., posée en fasce, br. sur le tout, empoignant deux hampes, passées en saut, ayant à chaque bout une banderole coupée alt. d'or sur sa. Cq. cour. **C.**: un avant-bras de carn., en pal, empoignant les hampes à banderoles.

Deimling — *Bade* (An., 18 déc. 1876.) Parti: au 1 d'azur à un poing ganteté au nat., mouv. du parti, le pouce levé; au 2 d'or à un arbre arr. de sin. Cq. cour. **C.**: un arbre iss. de sin. **L.**: à dextre d'arg. et d'azur, à sen. d'or et de sin.

Dein — *Bret.* (Barons, 1810.) D'or à un daim pass. de sa.; au chef d'azur, ch. de trois étoiles d'arg.

Deinarets — *Lorr.* (An., 1467.) D'azur au pal de sa., ch. de trois chev. d'or.

Deincourt de Sutton (Baron), v. **Leke** comte **de Scarsdale.**

Deindel auf Hundheim und Blindheim — *Bav.* (An., 12 juillet 1831.) De gu. à la bande d'arg., ch. de trois étoiles de sa. Cq. cour. **C.**: une étoile de sa., entre deux prob. d'arg. **L.** d'arg. et de gu.

Deines — *Hesse* (Chevaliers autrichiens, 1846.) Coupé: au 1 d'or à une croix de chevalier de gu.; au 2 d'azur à trois épis d'or, posés sur un tertre du même. Deux cq. cour. **C.**: 1° un vol de gu., chaque aile ch. d'une étoile d'or; **l.** d'or et de gu.; 2° trois pl. d'aut., une d'or entre deux d'azur; **l.** d'or et d'azur.

Deinhart — *Nuremberg.* D'azur à un cerf élancé d'or, soutenu d'une terrasse rocheuse au nat. Cq. cour. **C.**: un cerf iss. d'or.

Deininger — *Vienne.* Coupé: au 1 fascé d'azur et d'arg. de quatre pièces, la seconde fasce d'azur ch. d'une rose de gu.; au 2 d'arg. à une pile et une pointe d'azur, toutes deux ployées et br. l'une sur l'autre, ce qui produit au milieu une espèce de losange qui est de gu. Cq. cour. **C.**: un vol d'azur, chaque aile ch. de deux fasces d'arg. et d'une rose de gu., entre les fasces. **L.**: à dextre d'arg. et d'azur, à sen. d'arg. et de gu.

Deinout — *Zél., Flandre.* De gu. à trois rencontres de cerf d'or.

Deinse (van) — *Gand.* D'arg. à l'aigle ép. de sa.

Deinse (van) — *Zél., Holl.* D'azur à une rose d'or, acc. de neuf bill. d'arg., rangés en orle, 4 en chef 2 aux flancs et 3 en p. (2 et 1.) Cq. cour. **C.**: un ange iss., au nat., les bras pendants le long du corps, les mains cachées dans la couronne du casque. **L.** d'or, d'arg. et d'azur.

Deinzer — *Nuremberg.* Ec.: aux 1 et 4 d'arg. à un arbre terrassé de sin.; aux 2 et 3 d'or à un ours ramp. de sa. **C.**: l'arbre. **L.**: dextre d'arg. et de sin., à sen. d'or et de sa.

Deiring — *Bav.* Ec.: aux 1 et 4 d'azur au lion cour., soutenu d'un tertre et tenant une bague, le tout d'or, le lion du 1 cont.; aux 2 et 3 d'arg. au pal de gu., ch. de trois bes. d'or. Deux cq. cour. **C.**: 1° un lion iss. et cont. d'or, cour. du même, tenant de sa patte sen. un sceptre d'or; **l.** d'or et d'azur; 2° un vol à l'antique, aux armes du 2; **l.** d'arg. et de gu.

Deiser de Sillbach (Barons) — *Aut.* Ec.: aux 1 et 4 de sa. à deux bandes abaissées d'or, la première supp. un lion pass. du même; aux 2 et 3 d'or à un bouquetin ramp. de sa., soutenu d'une terrasse rocheuse d'arg., celui du 3 cont. Trois cq. cour. **C.**: 1° un lion iss. et cont. d'or; 2° trois pl. d'aut., une d'or entre deux de sa.; 3° le bouquetin du 2, iss. **L.** d'or et de sa. **S.**: deux lions d'or.

Dejanoillac — *Poitou.* D'azur à la fasce d'or, acc. de six étoiles du même.

Dejean — *Paris* (Comte de l'Empire, 12 août 1809.) D'arg. à un griffon de sa.; au chef d'azur, ch. d'un croiss. d'or, entre deux étoiles du même.

Dejean — *Toulouse.* D'azur à un oiseau au vol abaissé d'arg.; au chef de gu., ch. de trois étoiles d'or.

Dejean — *Toulouse.* D'arg. à un dauphin de sa., allumé de gu., nageant sur une mer de sin. agitée d'arg.; au chef d'azur, ch. d'un croiss. d'arg. entre deux étoiles du même.

Dejean, v. **Jean de Launac.**

Dekema — *Frise.* De gu. à trois fleurs-de-lis d'arg., rangées en pal. Cq. cour. **C.**: une fleur-de-lis d'arg. (*Arm. v. G.*)

Dekema — *Frise.* Parti: au 1 d'or à la demi-aigle de sa., mouv. du parti; au 2 de gu. à deux fleurs-de-lis d'arg., l'une sur l'autre. **C.**: un lion iss. de gu., la moitié supérieure du corps d'or; *ou*, un léopard iss. de gu., la moitié supérieure du corps d'or.

Dekens — *Flandre.* D'or au chev. de sin., acc. de trois tourt. du même; au chef du sec., ch. de trois croiss. du premier.

Deketh — *Frise, Holl.* De sin. à un sauvage de carn., posé de front, tenant une massue posée sur son épaule. **C.**: le sauvage, iss.

Dekker ou **Decker** — *P. d'Utrecht.* D'or à un faucon de sa., bq. de gu., volant en bande.

Delacoste — *France.* D'azur à un boeuf arrêté d'arg., sur une terrasse de sin.

Delafond — *Beaujolais.* De sin. à la fasce ondée d'arg., acc. de trois roues du même.

Delahante — *Paris.* D'or à une branche de poirier de sin., fruitée d'arg., entée sur un tronc d'arbre coupé de sa., posé en pal sur une terrasse de sin.

Delaistre — *Paris.* D'azur à une croix de losanges d'or, cant. de quatre molettes du même.

Delaistre — *France.* Vairé d'arg. et de sa.; à trois têtes et cols de lévrier d'or, rangés en p., br. sur le vairé.

Delalti — *Rovigo.* D'azur à un coeur de gu., enflammé du même, surm. d'une étoile d'or.

Delamardelle (Baron de l'Empire) — *France.* Ec: au 1 d'azur à une ancre, accostée de deux étoiles, surm. d'un lambel et acc. d'une autre étoile en p., le tout d'or; aux 2 et 3 de gu. à une branche d'olivier d'arg.; au 4 d'azur à un faucon reg. d'arg., soutenu d'un poing du même, posé en fasce.

Delambre — *France.* De sa. semé d'étoiles d'arg. en chef, et un globe terrestre du même en p., ledit globe entouré d'un annelet de sa. en direction verticale.

Delamere (Baron), v. **Booth** comte **de Warrington,** et **Cholmondeley** baron **Delamere.**

Delandine de Saint-Esprit — *Lyonnais* (An., 1815. M. ét.) De gu. au chev. d'arg., acc. de trois roses du même. — *Ou:* D'azur au chev. d'or, acc. en chef de deux étoiles d'arg.

Delaporte (Baron de l'Empire) — *France.* Ec.: aux 1 et 4 de pourpre à un arbuste d'arg.; aux 2 et 3 de gu. à la fasce d'or, acc. de trois coquilles d'arg., rangées en chef.

Delaroa — *Forez.* D'arg. à une roue de sa., acc. de trois étoiles du même, rangées en chef (quelquefois acc. en p. d'un croiss de ....)

Delaroche (Baron de l'Empire) — *France.* Coupé: au 1 d'arg. à un sabre de gu., posé en pal, et une fasce d'azur, ch. de trois étoiles d'arg., br. sur le sabre; au 2 d'azur à un casque grillé, taré de front, panaché de trois plumes, et accosté de deux étoiles, le tout d'or.

Delarue de la Gréardière (Baron de l'Empire) — *France.* Ec.: au 1 d'azur à trois étoiles mal-ordonnées, la première d'or, rayonnante de gu., et les deux autres d'arg.; aux 2 et 3 d'or à une tour de sa. sur un rocher iss. d'une eau, le tout au nat.; au 4 de sin. à une colombe d'arg., volante au-dessus d'un mont du même, soutenu d'une terrasse de sa.

Delau (von der), v. **von der Diehle.**

Delaunay — *Paris.* D'arg. à la fasce de gu., acc. en chef de deux merlettes de sa. et en p. d'une molette du même [Armes de *Jourdan Delaunay*, dernier gouverneur de la Bastille.]

Delaval baron **Delaval** — *Northumberland* (Baron *Delaval de Seaton-Delaval*, 21 août 1786. M. ét. au mois de mai 1808.) Ec.: aux 1 et 4 d'herm. à deux fasces de sin. (*Delaval*); aux 2 et 3 d'arg. au chev. de sa., acc. de trois gerbes du même (*Blake*). **C.**: une tête et col de bélier d'arg., accornée d'or. **T.**: deux chevaliers, arm. de toutes pièces, la tête nue, celui à dextre tenant de sa main dextre un rouleau de parchemin inscrit des mots MAGNA CHARTA, muni de sceaux, et de sa sen. une épée haute, et celui à sen. tenant une bannière de gu., ch. d'un léopard d'or. **D.**: DIEU ME CONDUISE.

Delaval de Ford — *Northumberland* (Baronet, 1 juillet 1761. M. ét. le 21 mai 1808.) D'herm. à deux fasces de sin. **C.**: une tête et col de bélier d'arg., accornée d'or.

Delaval de Seaton — *Northumberland* (Baronet, 29 juin 1660. M. ét. vers le milieu du 18e siècle.) Les armes précédentes.

Delavau — *Poitou.* D'azur à une Foi d'arg., acc. de trois croiss. du même.

Delawarr baron **Delawarr** — *Angl.* (M. ét. en 1426.) De gu. au lion d'arg., acc. de huit croix recr. au pied fiché du même, rangées en orle.

Delawarr (Comte), v. **Sackville-West** comte **Delawarr.**

Delbauve — *Pic.* D'or à une tige de trois lis, au nat., et un rameau d'olivier de sin., couplés et liés de pourpre; au chef de gu., ch. de deux épées d'arg., passées en saut.

Digitized by Google

Delbene — *Lyon.* D'azur à deux sceptres fleurdelisés et arr. de trois racines d'arg., passés en sau. [V. **del Bene**, à *Vérone*]

Delbiest — *Bret.* Les armes de **van der Biest** en *Flandre.*

Delborgo — *P. d'Utrecht.* D'or au lion de gu., arm. et lamp. d'azur.

Delbouille — *Liége.* Parti: au 1 d'or à un sauvage de carn., ceint et cour. de lierre, tenant de sa main dextre une massue au nat., posée sur son épaule, et de sa sen. un bouclier ovale d'arg., bordé d'or, muni d'un nombril d'azur; au 2 d'arg. à l'aigle ép. de sa., bq. et m. de gu. **C.**: le sauvage, iss.

Delboy — *Toulouse.* D'arg. à un arbre sec et arr. de sa.; au chef d'azur, ch. d'un croiss. d'arg. entre deux étoiles d'or.

Delbue — *Mantoue.* D'azur à un boeuf blanc, semé de tâches brunâtres, pass. sur une terrasse de sin. et acc. en chef de deux étoiles d'or.

Delcambre baron **de Champvert** — *France.* Coupé d'arg. sur azur; au lion de l'un en l'autre, tenant une épée de gu.

Delck-Peblocki — *Pol., Prusse.* D'azur à un cerf élancé au nat., la tête surm. d'un croiss. d'or, supp. de chaque corne une étoile du même et ayant entre ses cornes une troisième étoile aussi d'or. Cq. cour. **C.**: trois pl. d'aut.

Delcour, v. **del Cour.**

Delcourt, v. **del Court.**

Delcros — *Toulouse.* D'azur à un crochet ou agrafe d'or; au chef de gu., ch. de trois fleurs-de-lis d'arg.

Deldenee — *Allem.* Ec.: aux 1 et 4 d'or à un rencontre de boeuf de sa.; aux 2 et 3 d'azur à deux étoiles accostées d'or. Cq. cour. **C.**: le rencontre, entre deux prob. coupées, à dextre d'or sur sa., à sen. d'azur sur or.

Deldenheim — *Prov. rhén.* D'or à deux pals de gu., acc. de sept mitres épiscopaux au nat., 2, 3 et 2, rangés en pals; au chef d'or, ch. d'un lion iss. de gu. Cq. cour. **C.**: une queue de paon, au nat. **L.** d'or et de gu.

Deldenheim, v. **Rossau de Deldenheim.**

Deldeno — *Aut.* (Nob. du St.-Empire, 1764.) D'azur à trois têtes de loup d'or. **C.**: un loup iss. d'or.

Dele (von der), v. **von der Diehle.**

Delebarre — *Art.* De gu. à trois bandes de vair; au canton d'or.

Delebecq, v. **de le Becq** en *Flandre.*

Delécey de Changey — *Champ.* D'azur au chev. d'or, acc. en chef de deux coquilles d'arg. et en p d'un agneau pascal du même. **S.**: deux béliers, au nat.

Delcitosa (Comtes **de**), v. **Monroy** comtes **de Delcitosa.**

Delemontey — *Rapperswil.* De gu. à une ancre d'arg., la trabe posée en barre, l'ancre senestrée d'une étoile d'or. **C.**: une étoile d'or. **L.** d'arg. et de gu.

Delen (van) — *P. de Gueldre, Prov. rhén.* (Barons, 10 août 1881.) D'arg. à la fasce de gu., ch. de deux têtes de bélier du champ. **C.**: un buste de femme, hab. aux armes de l'écu. **S.**: deux léopards lionnés de gu.

Delco de Lewenberg (Barons) — *Aut.* Ec.: aux 1 et 4 de gu. à un paon au nat., tenant en son bec une étoile d'or; le paon du 1 cont.; aux 2 et 3 de sa. à trois pals d'or. Deux cq. cour. **C.**: 1° le paon du 1; 2° un demi-vol aux armes du 2. **L.** d'or et de sa.

Delcr — *Nördlingen.* D'or à un homme iss., hab. de sa., coiffé d'un bonnet albanais du même, houppé et retr. d'or, supp. de sa main dextre une boule d'arg. et tenant de sa sen. trois roses de gu., tigées de sin. **C.**: l'homme iss. **L.** d'or et de sa. (d'or.

Delesme — *Franche-Comté.* De gu. au chev. renv.

Delessert — *Ile-de-Fr.* Ec.: au 1 d'azur à un lis en pal, arr., tigé et feuillé d'arg.; au 2 de gu. à une branche de chêne d'arg., en bande; au 3 d'or à une forêt de sin., soutenue du même, sur laquelle broche une tour de trois pièces d'arg., ouv. et maçonnée de sa.; au 4 d'azur à un croiss. d'arg., surm. de deux étoiles du même [Armes assignées à *Benjamin de Lessert* dans ses lettres patentes de Baron de l'Empire; v. pour ses armes de famille l'article *de Lessert.*]

Deleval — *Art.* D'arg. à la croix de gu.; à une fasce vivrée d'azur, br. en chef.

Delevigne — *Art.* Ec.: aux 1 et 4 d'arg. à une grappe de raisin de pourpre, tigée et pamprée de sin.; aux 2 et 3 d'or à la bande d'azur, ch. de trois roses d'arg.

Delfau de Pontalba — *France* (Baron de l'Empire, 3 mai 1810.) De gu. à deux faux d'arg., passés en saut., les fers en bas et adossés; au chef de sin., ch. de trois rocs d'échiquier d'or.

Delfeuille — *Flandre.* Ec.: aux 1 et 4 d'arg. à la bande de gu., ch. de trois coquilles d'arg.; aux 2 et 3 d'arg. à trois rencontres de cerf de sa.

Delff ou **van Delft** — *Delft.* Coupé: au 1 parti: *a.* d'or à la fasce brét. et c.-brét. de gu.; *b.* de gu. à une gerbe d'or; au 2 d'or à trois corbeaux de sa.

Delfin-Davach de Thèze — *Gasc.* De gu. au lion d'or, accosté de deux étoiles du même.

Delfini — *Florence, Trévise, Vénise.* Parti d'arg. et d'azur; à un dauphin nageant d'or, br. sur le parti.

Delfini — *Rome.* D'azur à trois dauphins nageants d'or, l'un sur l'autre.

Delfini — *Toscane.* Parti d'arg. et d'azur; à trois dauphins nageants, de l'un en l'autre, posés l'un sur l'autre.

Delfinige — *Venise.* Parti d'or et d'azur; à deux dauphins en pals et adossés, de l'un à l'autre.

Delfinoni — *Milan.* Coupé: au 1 d'or à l'aigle de sa., cour. du champ; au 2 d'arg. à un château sommé de deux tours couvertes de dômes, le tout de gu; ledit chateau ouv. du champ, acc. dans l'ouverture de la porte d'une hure de dauphin de sin., en pal, cour. d'or; et un oeil humain au nat., surm. de ses sourcils de sa., posé entre les deux tours.

Delfosse, v. **del Fosse.**

Delft (de le) — *Flandre.* D'arg. à la fasce de gu., acc. en chef de deux meriettes de sa.

Delft (van) — *Anvers* (An., 4 oct. 1762; barons, 23 août 1858.) D'arg. à la fasce de gu., acc. en chef de deux mâcles du même. Cq. cour. **C.**: un buste de jeune homme, hab. aux armes de l'écu, sommé d'un bri. d'azur et de deux cornes d'arg.

Delft (van) — *Flandre.* D'arg. à la bande d'azur, acc. de deux meriettes de sa.

Delft (van der) ou **Verdelft** — *Holl.* D'arg. à la fasce de sa., ch. d'un croiss. du champ et acc. de trois têtes de lion de gu., lamp. d'azur. **C.**: une tête de lion de l'écu.

Delft (van der ou de le) — *P. d'Anvers, Flandre.* D'arg. à l'aigle de gu., languée d'azur.

Delft (van), v. **Delff** et **van Henexthem** *dit* **van Delft.**

Delgadillo — *Castille.* D'azur à sept étoiles (8) d'arg., 1, 2, 1, 2 et 1; à la bord. d'or, ch. de huit chaudières de sa.

Delgado — *Castille.* Ec.: au 1 de sin. à une tour d'or, sommée d'une aigle de sa.; au 2 d'azur à la bande de sa., engoulée de deux têtes de dragon d'or; au 3 d'azur à la bande d'or, acc. en chef d'une fleur-de-lis du même et en p. d'un croiss. versé d'arg.; au 4 de sin. à quatre fers-à-cheval d'or, 2 et 2, les bouts en bas. L'écu entouré d'une bord. d'or, ch. des mots AVE MARIA GRATIA PLENA.

Delgado-Monroy — *Esp.* Ec.: aux 1 et 4 vairé de gu. et d'arg.; aux 2 et 3 d'azur à une tour d'or, ouv. et aj. du champ

Delglat — *Lyonnais.* D'arg. à un arbre terrassé de sin.; au chef d'azur, ch. de trois étoiles d'or.

Delgais de Pugnères — *Lang.* Ec.: aux 1 et 4 de gu. à un lévrier ramp. d'arg.; aux 2 et 3 d'azur à trois fasces d'or.

Delhaes — *Posnanie* (An., 18 oct. 1861.) Parti: au 1 d'azur au lion d'or; au 2 palé d'arg. et de sa. Au chef de l'écu de pourpre, br. sur le parti et ch. d'une couronne royale d'or. **C.**: un lion iss. d'or, tenant une bannière fascée d'arg. et de sa. de quatre pièces, la hampe de gu. **L.**: à dextre d'or et d'azur, à sen. d'arg. et de sa.

Delheim — *Franconie.* De gu. à un gland sans queue, sommé d'une étoile et soutenu d'un triangle vidé, ayant l'un de ses angles en bas, le tout d'or. Cq. cour. **C.**: les meubles de l'écu. **L.** d'arg. et de gu.

Delia — *Venise.* Parti, de gu. à la fasce abaissée d'azur, et de gu. à la fasce haussée d'or, les fasces s'entretouchant de leurs angles.

Deliaspinal — *Venise.* D'or à la fasce vivrée de sin.

Deliot de Cerfontaine — *Lille* (An., 1 oct. 1615.) D'azur à deux haches adossées d'arg., emm. d'or.

Delius — *Prusse* (An., 14 sept. 1774.) D'arg. à une rose naturelle de gu., sans tige; et deux branches de rosier, feuillées chacune de trois pièces de sin., mouv. de la rose vers le chef; l'écu bordé d'or. Cq. cour. **C.**: trois pl. d'aut. d'arg. **L.** d'arg. et d'azur.

Delius — *Prusse* (An., 4 mars 1863.) D'arg. à une fleur-de-lis de gu., accostée de deux trèfles de sin., mouv. des refentes de ladite fleur-de-lis. **C.**: trois pl. d'aut. **L.** d'arg. et de gu.

Dell, v. **Duvel** *dit* **Dell.**

Dellard (Baron de l'Empire) — *France.* Coupé: au 1 d'azur à une maison d'or, ouv. et aj. de sa.; au 2 d'or à une rivière en bande, coulant entre deux rangs de rochers de sa.

Dellbrück de Dewald — *Aut.* (Barons en *Bohême*, 5 juillet 1679.) Ec.: aux 1 et 4 d'or à l'aigle ép. de sa., bq. et m. du champ, surm. d'une couronne im-

périale; aux 2 et 3 d'azur au lion d'or, cour. du même, supp. de ses pattes une flèche d'arg., en pal; le lion du 3 cont. Sur le tout un écusson de gu., cour. d'or et ch. d'un dextrochère, arm. et ganteté au nat., tenant une épée d'arg., garnie d'or. Trois cq. cour. C.: 1° le lion du 3; 2° les meubles du 1; 3° le lion du 2. L. d'or et d'azur.

Deller — *Kempten* (*Bav.*) D'azur à une flèche d'or, en bande. C.: un annelet d'or, entre un vol d'or, l'aile dextre ch. d'une barre d'azur et la sen. d'une bande du même, surch. chacune d'une flèche de l'autre émail.

Deller — *Styrie.* Ec. d'arg., de sa., de gu. et d'or; à un guerrier romain au nat., br. sur les écartelures, tenant de sa main dextre une épée haute d'arg. et de sa sen. une rondache, et posé sur un tertre d'arg. en p. Cq. cour. C.: le guerrier, iss. L.: à dextre d'or et de sa., à sen. d'arg. et de gu.

Delley d'Avalze et **Delley de Blancmesnil**, v. **Asnens.**

Dellient, v. **de Gland** *dit* **Dellient.**

Dellinger zu Hoch [anciennement **Dellinger**] — *Bav.* (Conc. d'arm., 29 juin 1567.) De gu. à la bande d'arg., acc. de deux roses du même. — (Nob. du St.-Empire, 23 fév. 1623.) D'arg. à une rose à six feuilles d'azur, tigée de sin. et feuillée de deux pièces du même. C.: la rose tigée et feuillée, entre deux prob. coupées alt. d'azur et d'arg. — (Nob. du St.-Empire, 17 juillet 1685.) Ec.: aux 1 et 4 d'or à un chamois sautant au nat., celui du 1 cont.; aux 2 et 3 d'azur à une rose à six feuilles d'arg. Sur le tout comme au 2. Deux cq. cour. C.: 1° le chamois du 1, iss., entre deux prob. coupées alt. d'or et de sa.; l. d'or et de sa.; 2° un vol à l'antique, coupé d'arg. sur azur; à une rose à six feuilles de l'un en l'autre; l. d'arg. et d'azur.

Dellinger — *Allem.* Ec.: aux 1 et 4 d'azur au croiss. figuré versé d'or; aux 2 et 3 d'or au chev. ployé d'azur. Cq. cour. C.: un demi-vol coupé, *a.* les armes du 1, *b.* celles du 2.

Dellingshausen — *Esthonie* (Barons du St.-Empire, 8 sept. 1785.) Ec.: aux 1 et 4 de gu. à une pyramide d'arg.; et un carquois d'or, en barre, et une épée d'arg., la pointe en bas, en bande, passés en saut., suspendus au sommet de la pyramide; à la champagne de sin., ch. de deux bandes d'arg.; aux 2 et 3 d'arg. à un demi-vol de sa. Sur le tout d'azur à une fleur-de-lis d'arg. Deux cq. cour. C.: 1° la fleur-de-lis, br. sur huit pennons de gu., 4 à dextre et 4 à sen., ch. chacun d'une étoile d'or; l. d'arg. et d'azur; 2° un bras paré d'arg., la main de carn. empoignant un caducée d'or, en barre, les serpents de sin.; l. d'or et de gu. S.: deux griffons reg. d'or, les ailes de sin.

Dellorin — *Aut.* Parti: au 1 de sa. au lion cont. d'or; au 2 d'or au lion d'azur. Cq. cour. C.: un lion iss. d'or.

Dellwig, v. **Delwig.**

Delmais d'Autissac — *Toulouse.* D'or à un arbre (mai) arr. de sin.; au chef d'azur, ch. d'une épée d'arg., posée en pal, entre deux croiss. du même.

Delmar — *Prusse* (Barons, 14 mai 1810.) Coupé: au 1 parti: *a.* d'azur à trois annelets mal-ordonnés et entrelacés d'or; *b.* d'arg. à une branche de chêne arr. de sin., en barre; au 2 d'or à une pyramide au nat., posée sur une terrasse de sin. A la fasce de sa., br. sur le coupé et ch. de trois étoiles (5) d'arg. L'écu bordé d'or.

Delmas — *Limousin.* D'arg. à la croix ancrée de gu.

Delmas de Grammont — *Agénais.* D'arg. à la croix ancrée de gu., surm. d'une couronne murale au nat. (par concession du roi Charles VII à *Guillaume D. de G.*, pour être monté le premier sur la brèche, au siège de Pontoise en 1441).

Delmont — *Tournaisis.* De sa. à trois bandes d'arg.

Delmont — *Lang., Prov.* D'or à un mont de six coupeaux de sin.

Delom de Bussas—*Lang.* De gu. à trois fasces d'arg.

Delonne — *France.* D'azur à l'aigle d'or. (**raine.**

Deloraine (Comte **de**), v. **Scott** comte **de Delo-**

Delorme — *Forez.* D'arg. au chev. de gu., acc. en chef de trois étoiles rangées d'azur et en p. d'un arbre de sin.

Delorme (Baron de l'Empire) — *France.* D'arg. à quatre chev. de sin., acc. en p. d'un casque d'or, taré de profil, panaché de trois plumes d'or, la visière levée.

Delort — *Toulouse.* De gu. à une fleur tigée d'or, penchée vers le bas de l'écu, acc. de trois quintefeuilles d'arg.

Delort (Baron de l'Empire) — *Franche-Comté.* Ec.: au 1 d'or à un casque de sa., taré de front, doublé de gu., grillé d'or, panaché de gu.; aux 2 et 3 d'azur à la barre d'arg., ch. d'une étoile du champ; au 4 d'arg. au lion de gu.

Delort de Montesquiou — *Guyenne, Lang.* De sa. à la croix ancrée d'arg., ch. d'une fleur-de-lis de gu.; à la bord. engr. du sec.

Delosme — *Roannais.* De gu. à deux chev. d'or, acc. de trois roses d'arg., celle de la p. tigée.

Delpe — *Holl.* D'or à trois bandes de gu.

Delpech — *Toulouse* (An., 24 fév. 1816.) D'azur au chev. d'or; au chef d'arg., ch. d'un croiss. de gu., entre deux étoiles du même.

Delpech — *Lang.* D'azur au chev. brisé, acc. en chef de deux rayons mouv. des angles de l'écu et en p. d'un pélican dans son aire, le tout d'or; le pélican posé sur un mont d'arg.; à la bord. de gu.

Delpech de Cugnac — *Lang.* De gu. au lion d'arg.

Delpech d'Espanès — *Lang.* De gu. au chev. d'or, acc. en chef de deux soleils du même et en p d'un pélican avec ses petits d'arg.

Delpéré de Cardaillhac de St.-Paul — *Quercy.* Ec.: au 1 de sa. fretté d'or, au fr.-q. papelonné d'arg. (*Sie-Livrade*); au 2 d'or à un poirier arr. de sin., et au chef d'azur, ch. de trois étoiles d'or (*Delpéré*); au 3 d'or à trois fasces de gu. (*St.-Paul*); au 4 de gu. au lion d'arg., arm., lamp. et cour. d'or, acc. de douze bes. d'arg., rangés en orle (*Cardaillhac*).

Delpeuch — *Bret.* Coupé de gu. sur azur; à la bande d'or, br. sur le tout.

Delphin — *Suède* (An., 1609. M. ét.) D'azur à un sanglier ramp. d'or; l'écu bordé du même. C.: une hache d'arg., posée en pal, emm. au nat.

Delphin d'Estrilac — *Vivarais.* De gu. à une épée d'arg., soutenant une balance du même.

Delprat — *Holl.* Ec.: aux 1 et 4 de gu. à la croix alésée d'arg.; au 2 d'azur à deux grappes de raisins accostées d'or, les tiges en haut; au 3 d'herm. à une vache pass. de gu., la tête posée de front, ayant une étoile (5) d'or entre ses cornes; au 4 d'or à deux chicots de sa., passés en saut., et au chef de gu., ch. de trois étoiles (5) d'or. Brl. d'arg., de gu., d'or, d'azur et de gu. C.: un vol à l'antique, l'aile de devant d'arg. et celle de derrière d'azur. L.: à dextre d'arg. et de gu., à sen. d'or et d'azur. D.: TASCHE SANS TASCHE.

Delprat — *Auv.* D'or à un lévrier ramp. de sa., coll. de gu.

Delpuech de Comeiras, v. **del Puech** marquis **de Comeiras.**

Delpy de la Roche — *Périgord, Guyenne, Bav.* (Inc. dans la nob. bavaroise, 9 mars 1818.) D'azur fretté d'arg.; au chef du même, ch. de cinq mouch. d'herm. de sa., 3 et 2. S.: deux lions d'or.

Delrato — *Bret.* D'azur à onze bes. d'arg., 4, 3 et 4; au bâton du sec., br. sur le tout.

Delrieu — *Ile-de-Fr.* Les armes de **du Rieu du Fargis** en *Lang.*

Delrio, v. **del Rio.**

Delrue — *Holl.* D'azur à trois merlettes d'arg.

Delruel — *Holl.* Une fleur-de-lis, acc. en chef de deux étoiles. C.: la fleur-de-lis.

Delselet — *Flandre.* De gu. à trois chev. d'or.

Deltenre, v. **de le Tenre.**

Delthio — *Flandre.* D'azur à trois coquilles d'or; à la bord. de gu., ch. de douze los. d'or.

Deltsch — *Bav.* (An., 16 janv. 1783.) Coupé: au 1 d'azur au chev. d'or, acc. en chef de deux étoiles du même; au 2 d'or à une colombe ess. au nat., posée sur un tertre de sin., tenant en son bec un annelet de gu., et accostée de deux fleurs-de-lis d'azur. Cq. cour. C.: la colombe tenant l'annelet; entre deux prob. coupées, à dextre de gu. sur or, à sen. d'or sur azur. L. conformes aux émaux des prob.

Delval — *Flandre.* D'or à trois merlettes de sa.

Delveaux — *P. de Liége.* De gu. à trois têtes de mouton d'arg.

Delves de Dodington — *Cheshire* (Baronet, 8 mai 1621. M. ét. le 12 sept. 1727.) D'arg. au chev. de gu., fretté d'or et acc. de trois pignates de sa. C.: un dauphin nageant d'arg.

Delvignette — *Liége.* D'arg. à deux ceps de vigne courbés, mouv. d'un tertre, passés en saut., les sommets courbés et affr., pamprés de quatre feuilles à l'ext., le tout de sin., chaque cep fruité d'une grappe de raisins au nat., pendante au sommet et à l'ext. C.: une grappe de raisins au nat., pamprée de deux pièces de sin., la tige en haut.

Delvolvé — *Toulouse.* D'azur à l'aigle d'arg., fixant un soleil d'or, posé au canton dextre du chef, et acc. en p. d'une plante exotique d'arg.

Delvoye — *Menin.* Coupé: au 1 d'arg. à trois arbres de sin. sur une terrasse du même; au 2 d'or à un corbeau ess. de sa., bq. et m. de gu., posé sur une terrasse de sin. C.: le corbeau. L. d'or et d'arg.

Delwart — *Gand.* De gu. à trois trèfles d'arg.

Delwig — *Westphalie.* D'arg. à la bande tranchée-nébulée d'azur sur gu. Cq. cour. C.: deux pl. d'aut., d'arg. et d'azur, *ou* d'arg. et de gu.

Delwig — *Mecklembourg* (Barons du St.-Empire, 14 juillet 1699.) Ec.: au 1 de gu. à l'aigle de sa., bq. et m. d'or; au 2 d'azur au lion d'or, tenant une couronne de laurier de sin.; le pied dextre du lion posé sur une terrasse de sin., le pied sen. enfoncé dans une eau sur le devant; au 3 d'azur à une porte de ville sommée de deux tours, les battants fermés, la herse levée; au 4 de gu. à deux lances d'arg., en saut., passées dans une couronne d'or. Sur le tout d'arg. à la bande tranchée-nébulée de gu. sur azur. Deux cq. cour. C.: 1° deux pl. d'aut., de gu. et d'azur; 2° le lion ramp. du 2. S.: deux lions reg. d'or.

Delwig — *Livonie, Esthonie* (Barons suédois, 17 janv. 1720.) Ec.: aux 1 et 4 d'azur au lion d'or; au 2 d'arg. à une épée au nat., posée en bande, côtoyée de quatre boules de gu.; au 3 d'arg. à la fasce crén. de sa. Sur le tout d'arg. à la barre taillée-nébulée d'azur sur gu. Deux cq. cour. C.: 1° deux pl. d'aut., de gu. et d'arg.; 2° quatre pennons adossés: d'arg., d'azur, d'or et d'azur. L. d'arg. et d'or.

Delwig (Baron de), v. **Nugent** marquis de **Westmeath.**

Delzolliès — *Agénais.* Les armes de *Salomon*, qui sont d'arg. à la bande de gu., ch. de trois molettes d'or.

Delzons (Baron de l'Empire) — *France.* Coupé: au 1 parti: *a.* d'or à trois ormes au nat., surm. de deux étoiles d'azur; *b.* de gu. plein; au 2 de sa. à un crocodile pass. d'or, acc. en chef d'un croiss. d'arg.

Dema — *Allem.* Ec.: aux 1 et 4 d'arg. à un senestrochère, paré de gu., iss. d'une nuée d'azur mouv. du flanc, la main de carn. tenant une bague d'or, sommée d'une étoile du même; aux 2 et 3 d'or à un chicot au nat., posé en bande. Cq. cour. C.: le senestrochère, iss. de la couronne, en pal; entre un vol aux armes du 2 (sur l'aile dextre le chicot est posé en barre) L.: à dextre d'arg. et de gu., à sen. d'or et d'azur.

Demaine (Comtes **du**), v. **Girard** comtes **du Demaine.**

Demandé (le) — *Norm.* D'or à trois merlettes de gu.

Demandelx — *Prov.* D'or à trois fasces de sa.; au chef de gu., ch. d'une main appaumée d'arg.

Demaneci — *Lorr.* (An., 16 déc. 1705.) D'azur à un rencontre de buffle de gu., bouclé d'arg., acc. en chef de deux étoiles du même.

Demangeot (Baron de l'Empire) — *France.* Coupé: au 1 d'azur à trois bombes d'or; au 2 d'arg. à un cheval galopant de sa.

Demarçay (Baron de l'Empire) — *Poitou.* Ec.: au 1 d'arg. à une pirамide de sa.; aux 2 et 3 d'azur à une tour d'or, ouv., aj. et maçonnée de sa.; au 4 d'or à un bélier militaire de sa., posé en fasce, avec sa chaîne du même.

Demaré, v. **Ridderberg.**

Demartin du Tyrac de Marcellus — *Périgord, Guyenne.* D'azur à une tour donjonnée à dextre, d'arg., maçonnée de sa. [Comp. **Martin de Belassise.**]

Demay, v. **May de Kerjénétai.**

Dembicz — *Pol., Prusse.* De gu. à trois piques accostées d'arg., celle du milieu posée en pal, celle à dextre en bande et celle à sen. en barre. Cq. cour. C.: les meubles de l'écu.

Dembinski — *Pol.* Les armes de **Nieczuja.**

Dembinski (Comtes, 2 août 1784.) Les armes de **Rawicz.**

Dembinski de Dembin — *Aut.* D'azur à un fer-à-cheval d'arg., les bouts en bas, acc. d'une croisette pattée d'arg. entre ses branches. Cq. cour. C.: un demi-vol de sa. L. d'arg. et d'azur.

Dembke ou **Damicke** — *Prusse.* D'arg. à un mur non-crén., occupant la moitié inférieure de l'écu, sommé de trois tours couvertes de toits pointus, le tout de gu., maçonné de sa, portillé d'arg. C.: trois pl. d'aut., une d'arg. entre deux de gu.

Dembno — *Pol.* De gu. à une croix (*ou* croix pattée alésée) d'arg., acc. au 4 d'une fasce vivrée alésée du même en forme de W. Cq. cour C.: une croix latine d'arg., entre deux prob. de gu.

Dembolenski — *Pol.* Les armes de **Prawdzic.**

Demborog — *Pol.* D'azur à un tronc d'arbre au nat., terrassé de sin., ledit tronc sommé d'une ramure de cerf au nat. Cq. cour. C.: cinq pl. d'aut.

Dembowski (Baron de l'Empire français) — *Pol.* Coupé de sa. sur sin.; à un coeur d'or, br. sur le coupé et percé de deux flèches d'arg. en fasces, opposées.

Dembski — *Pol.* Les armes de **Prawdzic.**

Demdorff (ab) — *Suisse.* D'arg. à un coussin carré de gu., houppé d'or, percé du champ, posé sur l'un de ses angles. C.: le coussin, sommé de plumes de coq de sa. et soutenu d'un chapeau de gu., retr. d'arg.

Demeaux — *Lyonnais.* D'azur au chev., acc. en chef de deux étoiles et en p. d'un trèfle, le tout d'or.

Demeaux, v. **de Meaux.**

Demel — *Aut.* (An., 15 déc. 1755; chevaliers, 20 sept. 1764.) Ec.: aux 1 et 4 d'or au griffon de sa., tenant une épée d'arg., celui du 1 cont.; aux 2 et 3 d'azur à la barre d'arg., ch. d'une rose de gu. Deux cq. cour. C.: 1° le griffon du 1, iss.; L. d'or et de sa.; 2° une grue avec sa vigilance au nat., entre un vol d'or et d'azur; L. d'arg. et d'azur.

Demenge le Ferry — *Lorr.* (An., 10 sept. 1612.) Coupé: au 1 d'azur à un griffon sans ailes d'arg.; au 2 d'arg. plein.

Demer — *Holl.* D'arg. à la croix de sa., ch. de cinq coquilles d'or et acc. de douze merlettes du sec., trois dans chaque canton, 2 et 1 (*Arm. v. G.*)

Demerodt — *Franconie.* De gu. à une croix de Lorraine pattée d'or, au pied fiché, soutenue d'un vol d'arg. Cq. cour. C.: les meubles de l'écu. L. d'arg. et de gu.

Demesnil de Volkrange (Barons) — *P. de Namur.* D'arg. à trois fasces de gu.; et une étoile (5) du même entre la première et la deuxième fasce. Cq. cour. C.: une étoile de gu., entre un vol d'arg., chaque aile ch. de trois fasces de gu. S.: deux lévriers reg. d'arg., coll. et bouclés d'or, tenant chacun une bannière aux armes de l'écu [Comp. Barons **de Mesnil.**]

Demessureur — *Hainaut* (Inc. dans la nob. néer., 2 juin 1822.) Ec.: aux 1 et 4 d'arg. à la fasce d'azur, acc. de trois fleurs-de-lis du même; aux 2 et 3 de sa. au lion d'or, arm. et lamp. de gu., tenant une épée d'arg., garnie d'or; celui du 3 cont. Cq. cour. C.: le lion du 2, iss., entre un vol de sa. L.: à dextre d'arg. et d'azur, à sen. d'or et de sa.

Demetz (Baron de l'Empire) — *France.* D'azur à un monde d'or, accosté de deux étoiles d'arg.

Demeules — *Poitou.* D'arg. à sept croix pattées de gu., 3, 3 et 1.

Demidow — *Livonie, Esthonie* (Nob. russe, 24 août 1726.) Coupé d'arg. sur sa.; à la fasce d'or, br. sur le coupé; l'arg. ch. de trois chevrons diminués alésés de sin., rangés en fasce, et le sa. ch. d'un maillet d'arg., emm. au nat. C.: une coquille renv. d'arg. L. d'arg. et de sin.

Demidow — *Russie, Toscane, France* (An., 1799; princes toscans, 1841.) Parti: au 1 coupé, d'un parti-émanché d'or et de sa., sur azur à un marteau d'arg.; à la fasce d'arg., br. sur le coupé; au 2 coupé: *a.* d'arg. à une fleur-de-lis épanouie de gu.; *b.* d'arg. à la croix

Deminski, v. **Wranke-Deminski.** (de gu.

Demi de Demiing — *Bav.* (M. ét.) Ec.: aux 1 et 4 de gu. à une herse sarasine d'arg.; aux 2 et 3 d'arg. au lion naiss. de gu. Cq. cour. C.: le lion, iss., entre un vol aux armes du 1.

Demmler — *Nuremberg, Ratisbonne, Kempten.* Ec., de gu. au lion d'or, cour. de gu., et d'arg. plein. C.: le lion, iss. entre un vol à l'antique de gu. L. d'or et de gu.

Démongé — *Prov.* D'arg. à l'aigle de sa., cour à l'antique du même, acc. en chef de deux étoiles de gu.

Demongenet — *Franche-Comté.* De gu. à un Pégase d'arg.

Démours (le) — *Bret.* De gu. au lion d'arg., cour. d'or.

Démours (le) d'Ivory — *Bret.* Ec.: aux 1 et 4 de gu. au lion d'arg., cour. d'or (*le Démours*); aux 2 et 3 de sa. à trois bes. d'arg. (*Ivory*).

Demouilly — *Lorr.* (An., 12 déc. 1609.) D'azur au chev. d'arg., ch. de trois roses de gu.

Demritz — *Silésie.* Les armes de *Leliwa I.* C.: deux banderoles adossées, fascées d'azur et d'or, alternant avec trois pl. d'aut., une d'or entre deux d'azur.

Demuth — *Prusse* (M. ét.) D'arg. à une barrière de quatre palissades de gu. et de trois poutres transversales, occupant la moitié inférieure de l'écu; au corbeau de sa., perché sur la barrière. C.: un corbeau de sa., entre deux prob. de gu. L. d'arg. et de gu.

Demuth (Edle von) — *Bohême* (An., 29 avril 1875.) Ec.: au 1 d'azur à la demi-aigle échiquetée d'arg. et de gu., mouv. du parti; au 2 d'arg. à la bande de gu., ch. de deux annelets d'or; au 3 d'arg. à un livre fermé, relié d'azur, doré sur tranche, le plat marqué d'un T d'or; au 4 de gu. au lion d'arg., cour. d'or. Cq. cour. C.: un lion iss. d'arg., tenant entre ses pattes le livre du 3. L.: à dextre d'arg. et d'azur, à sen. d'arg. et de gu. D.: LABORE AD METAM.

Demuth de Hantesberg — *Aut.* (An., 20 août 1817.) Ec.: au 1 de gu. à une rivière sur laquelle est

jeté un pont de pierre, le tout au nat.; au 2 d'azur à un homme iss., arm. de toutes pièces, le bassinet panaché de plumes d'aut. de gu., tenant de sa main dextre une pique, la sen. appuyée sur sa hanche; au 3 d'azur à un château de deux tours au nat., essoré de gu., maçonné de sa.; au 4 de gu. à trois rocs escarpés, mouv. de la p., sommés chacun d'une rose tigée et feuillée, le tout au nat. Cq. cour. **C.**: l'homme du 2, iss. **L.**: à dextre d'arg. et de gu., à sen. d'arg. et d'azur.

Denaing — *Art.* D'or à la croix engr. de gu.

Denais (le) de Cargouet — *Bret.* D'or à deux chev. de sa.; au lion du même, arm. et lamp. de gu., br. sur le tout.

Denaisius — *P. de Spire.* D'arg. à une chouette d'azur, posée sur un tertre de sin. **C.**: la chouette. **L.** d'arg. et d'azur.

Denans — *Prov.* D'arg. à un porc de sin., pass. sur une terrasse du même et acc. en chef de deux étoiles de sa.

Denaro — *Dalmatie* (Chevaliers, 14 janv. 1695.) D'azur à un phénix cont. d'arg., iss. d'un feu au nat. sur le sommet d'une colline de sin. mouv. de la p., et fixant un soleil d'or, mouv. du canton sen. du chef. Cq. cour. **C.**: un lion iss. d'or, cour. du même. **L.** d'arg. et de gu.

Denaux — *Lorr.* (An., 18 juin 1736.) De sin. à trois cygnes d'arg.

Denbigh (Baron), v. **Dudley** comte **de Leicester.**

Denbigh (Comte **de**), v. **Feilding** comte **de Denbigh.**

Denouff de Penanguer — *Bret.* D'or à l'aigle ép. de sa.

Dendere (van den) — *Gand* (An., 2 fév. 1702. M. ét le 13 déc. 1775.) D'arg. à la bande de gu., ch. d'un brochet au nat., posé dans le sens de la bande. **C.**: un cygne iss. d'arg., bq. de gu., le vol levé.

Deneal — *Lorr.* (An., 3 nov. 1465.) D'or à un écusson palé de sa. et de gu., en abîme.

Denée — *Bret.* D'arg. à trois pals d'azur.

Deneken — *P. de Brème.* D'or à un trèfle de sin.; au chef d'azur, ch. d'une branche de chêne d'arg., posée en fasce et cont., feuillée de trois pièces, 2 en haut et 1 en bas. — (Barons du St.-Empire, 14 déc. 1747:) Ec.: aux 1 et 4 coupé: *a.* d'azur à une branche feuillée de trois pièces d'or, posée en fasce et cont.; *b.* d'or à un trèfle de sin.; aux 2 et 3 d'arg. à l'aigle ép. de sa., chaque tête sommée d'une couronne impériale. Sur le tout d'arg. à douze boules de gu., 3, 4 et 3.

Denemarcken (van) — *P. d'Utrecht.* D'or à trois lions d'azur.

Denetz — *France.* De gu. au chev. d'or, acc. en chef de deux roses d'arg. et en p. d'une perdrix d'or, surmontée d'une mouch. d'herm. d'arg.

Dengelbach — *Bav.* (Nob. du St.-Empire, 6 nov. 1746.) Ec.: aux 1 et 4 d'azur à un griffon d'or, devant une enclume au nat., sur laquelle il tient de sa patte sen. une faucille, tandis qu'il lève de sa patte dextre un marteau, le tout au nat., le griffon du 1 cont.; aux 2 et 3 de gu. à la bande ondée d'arg. Sur le tout éc. de gu. et d'or. Deux cq. cour. **C.**: 1° un vol aux armes du 2 (sur l'aile sen. la bande ondée est transformée en barre ondée); 1. d'or et d'azur; 2° le griffon du 4, iss.; 1. d'arg. et de gu.

Denlau — *le Mans.* D'azur à un croiss. d'arg., acc. de trois étoiles d'or.

Denlau comtes **de Châteaubourg** — *Bret.* (Comtes, 1680.) De gu. au chev. d'or, acc. en chef de deux croiss. d'arg. et en p. d'une tête de lion du sec.

Denleh — *Allem.* D'arg. à la fasce de gu., acc. de trois roses du même; au chef aussi de gu. Cq. cour. **C.**: une rose de gu., entre un vol du même, chaque aile ch. d'une fasce d'arg, surch. d'une rose de gu.

Denick — *Rotterdam.* Ec.: aux 1 et 4 de gu. à trois fasces d'arg., acc. de trois étoiles d'or, posées entre les fasces, 2 et 1; aux 2 et 3 de gu. à une pomme de grenade d'or, ouv. de pourpre, tigée et feuillée de sin., la tige en bas, et au chef d'azur ch. de deux étoiles d'or.

Denicon — *Poitou.* D'azur à la fasce d'or, acc. en chef de deux étoiles du même et en p. d'un croiss. d'arg.

Denies — *Hainaut.* D'arg. à trois croiss. de sa.

Denis — *Kent*, orig. de l'*Angoumois* (Baronet, 28 oct. 1707. M. ét. le 18 juin 1778.) D'arg. au chev. engr. de gu., acc. de trois fleurs-de-lis du même. **C.**: une main, étreignant un serpent, le tout au nat.

Denis — *Brab.* De gu. à trois têtes de More, tort d'or. (de gu.

Denis — *Tournai.* D'arg. au lion de sa., lamp.

Denis — *Pic., Champ.* D'or à la fasce de gu.

Denis — *Paris.* De gu. à un mouton d'arg.; au chef d'or, ch. de trois étoiles d'azur.

Denis — *Paris.* D'azur à la bande d'or, acc. en chef d'une molette du même; au chef denché d'arg.

Denis — *Paris.* D'azur au chev. d'or, acc. en p. d'un coq du même; au chef de gu., ch. d'une tête de loup, adextrée d'un croiss. et senestrée d'une étoile, le tout d'arg.

Denis — *Ile-de-Fr.* D'azur à la bande d'or, acc. en chef d'une étoile du même; au chef engr. d'arg.

Denis — *Norm.* D'arg. à trois aigles de sa.

Denis — *Norm.* D'azur au chev. d'arg., acc. en chef de deux trèfles d'or et en p. d'une coquille du même.

Denis — *Franche-Comté* (M. ét.) De gu. à deux yeux larmoyants au nat., les larmes d'arg. en chef, et une rose d'or en p.

Denis — *Pol.* D'azur à une étoile (6) penchée d'or, sommée d'une croisette pattée du même entre les deux rais supérieurs. Cq. cour. **C.**: cinq pl. d'aut.

Denis — *France.* De gu. au lion d'or; au chef d'azur, ch. de deux étoiles d'arg.

Denis du Bois — *Bret.* D'or à trois fasces ondées d'azur; au pin du même, br. sur le tout.

Denis de Cazeneuve — *Dauphiné, Forez.* D'azur à la bande d'arg., ch. de trois coeurs de gu.

Denis du Château-Brulé — *Bourg., Champ.* De gu. à l'aigle ép. d'arg.

Denis de la Coudraye — *Maine.* D'or à une quintefeuille de gu.

Denis de Cuzieu — *Lyonnais.* D'azur à la bande d'arg., ch. de trois écrevisses de gu.; le champ semé en chef d'étoiles d'or et en p. de bes. d'arg. — *Ou:* D'azur à la bande d'arg., ch. de trois fourmis de gu., acc. en chef de trois étoiles du sec. et en p. de trois bes. aussi d'arg.

Denis de la Gueraudière — *Bret.* D'arg. au chev. d'azur, acc. de trois trèfles de sin.; au chef de gu., ch. de quatre bill. du champ.

Denis de Keraanot — *Bret.* D'arg. à trois quintefeuilles de gu. (dentes.

Denis de Lesnelec — *Bret.* Les armes précé-

Denis d'Oresmeaux — *Art.* (An., 26 mars 1669.) D'arg. au chev. de gu., acc. en chef de deux los. de sin. et en p. d'une grenade du même, ouv. du sec., la queue en bas.

Denis du Péage — *Art.* (An., fév. 1475.) D'arg. au lion de sa., arm. et lamp. de gu. **S.**: deux lions, au nat.

Denis de Prathamon — *Bret.* D'arg. à un sanglier ramp. de sa., allumé de gu.

Denis de Trobriand — *Bret.* (Barons, 10 mai 1815.) D'arg. au saut. de gu.

Denis de la Vallée — *Bret.* D'arg. à trois merlettes de sa.

Denise — *Champ.* D'azur à trois compas d'arg., ouverts en chevron, 2 et 1; à la bord. engr. d'or.

Denison — *Ile-de-Fr.* D'azur à un rocher d'or, mouv. d'une mer d'arg. et surm. d'un soleil du sec.

Denison baron **Londesborough** — *Yorkshire* (Baron, 4 mars 1850.) Ec.: aux 1 et 4 d'arg. à la bande de sa., acc. en chef d'une tête de licorne au nat. et en p. d'une croix recr. au pied fiché de gu. (*Denison*); aux 2 et 3 d'arg. au pairle alésé de sa., acc. de trois étoiles mal-ordonnées du même (*Conyngham*). **C.**: 1° un bras dextre, posé en bande, paré de sin., rebr. d'arg., l'index dirigé vers une étoile (6) d'or (*Denison*); 2° une tête et col de licorne d'arg., accornée et crinée d'or (*Conyngham*). **S.**: à dextre un cheval d'arg., crinéet onglé d'or, l'épaule ch. d'une aigle ép. du même; à sen. un cerf au nat., ramé et onglé d'or, l'épaule ch. d'une tête de griffon du même. **D.**: ADVERSA VIRTUTE REPELLO.

Denison vicomte **Ossington** — *Nottinghamshire* (Vicomte, 13 fév. 1872. M. ét. le 7 mars 1873.) D'arg. à la bande de sa., ch. de trois bes. d'or et acc. en chef d'une tête de licorne arr. du sec. et en p. d'une croix recr. au pied fiché aussi de sa. **C.**: un avant-bras, posé en bande, paré de sin., retr. d'herm., la main de carn. ch. d'une croix recr. au pied fiché de sa., l'index dirigé vers une étoile d'or.

Denisekow — *Pol.* Les armes de **Wukry.**

Denizat de Dalilens — *P. de Vaud.* De gu. à trois los. d'arg.

Denizo — *France.* D'azur au chev., acc. en chef de deux roses et en p. d'un croiss., le tout d'arg.

Denman baron **Denman** — *Derbyshire* (Baron, 28 mars 1834.) D'arg. au chev. de gu., ch. de trois mouch. d'herm. d'or et acc. de trois têtes de lion du

sec. **C.:** un corbeau ess. de sa., tenant en son bec un anneiet d'or. **S.:** deux lions de gu., l'épaule ch. de cinq mouch. d'herm. d'or, posées en croix. **D.:** PRUDENTIÂ ET CONSTANTIÂ.

Dennecey — *Norm.* Ec.: aux 1 et 4 de gu. à la fasce d'or, acc. en chef d'une rose d'arg. et en p. de trois glands d'or; aux 2 et 3 d'azur à trois cors-de-chasse d'or, liés d'arg.

Dennemark — *Prusse* (Rec. de nob., 5 avril 1669. M. ét.) Parti: au 1 d'or à la demi-aigle de sa., bq. et m. de gu., mouv. du parti; au 2 de gu. à deux flèches d'arg., passées en saut. Cq. cour. **C.:** un bras, arm. d'arg., la main de carn. tenant une épée d'arg., garnie d'or. **L.:** à dextre d'arg. et de gu., à sen. d'or et de sa.

Denner — *Strasbourg.* D'azur à un arbre de sin., posé sur un tertre de trois coupeaux du même, et accosté de deux roses d'or.

Denner — *Rothenburg* (*Bav.*) Parti; au 1 d'arg. à une hache d'or, posée en pal; au 2 d'azur à une hache d'or, posée en pal. Cq. cour. **C.:** une hache d'or, entre un vol du même, les plumes ext. de l'aile dextre d'arg., celles de l'aile sen. d'azur. **L.** d'or et d'azur.

Dennigen — *Aut.* D'azur à trois flammes d'or, mouv. de la p. **C.:** les flammes; entre deux prob., d'azur et d'or.

Dennlée — *France* (Baron de l'Empire, 8 mai 1812.) Coupé: au 1 d'azur à un cheval galopant d'arg.; au 2 d'or au chev. de sin., ch. d'une étoile du champ et acc. en chef de deux colonnes de sa.

Dennis baron **Tracton** — *Irl.* (Baron, 1780. M. ét. en 1782.) De gu. au chev. d'or, ch. de trois annelets du champ et acc. de trois fleurs-de-lis du sec. **C.:** un château sommé de deux tours d'arg., sommée chacune d'une bannière de gu., flottant à dextre. **S.:** deux lévriers au nat., coll. et enchaînés d'or. **D.:** SUAVITER SED FORTITER.

Dennistoun — *Ecosse.* D'arg. à la bande de sa. **C.:** un bras, en pal, paré de gu., la main de carn. tenant un écusson à l'antique de sa., ch. d'une étoile d'or. **S.:** à dextre un lion de gu., arm. et lamp. d'azur; à sen. une antelope d'arg., accornée d'azur, onglée d'or. **D.:** ADVERSA VIRTUTE REPELLO.

Dennstädt — *Saxe, Anhalt.* Parti: au 1 de gu. à un soc de charrue d'arg.; au 2 de gu. à une fleur-de-lis d'arg. **C.:** les meubles de l'écu.

Denny de Gillingham — *Irl.* (Baronet, 3 juin 1612. M. ét.) De gu. au saut. d'arg., cant. de douze croix pattées du même. **C.:** un avant-bras, en pal, paré d'azur, retr. d'arg., la main de carn. empoignant cinq épis d'or. **D.:** ET MEA MESSIS ERIT.

Denny comte **de Norwich** — *Angl.* (Comte, 1626. M. ét. en 1660.) Les armes précédentes.

Denny de Tralee-Castle — *Irl.* (Baronet, 15 janv. 1782.) Les armes précédentes.

Deno de Larlo — *Bret.* D'or au saut. de gu., ch. de cinq fleurs-de-lis d'arg.

Denon — *Paris* (Chevalier de l'Empire, 29 juin 1808; baron de l'Empire, 3 août 1812.) Coupé: au 1 d'arg. à un balancier de sa.; au 2 d'or à un cerf pass. de gu. et un chef d'azur, ch. de trois étoiles d'arg.

Denos de Malecefique — *Lang.* Parti: au 1 de gu. à un éléphant pass. d'arg., portant sur son dos une tour crén. du même, aj. et maçonnée de sa.; au 2 d'azur au chev. d'or, sommé d'une aigle ess. d'arg.

Denos de Montauriol — *Lang.* D'or à un pin de sin.; et un éléphant de sa., portant sur son dos une tour d'arg. et pass. au pied de l'arbre.

Denoual de la Guysonjaye — *Bret.* (Chevalier de l'Empire, 13 juin 1808.) D'azur à deux merlettes d'arg., acc. en chef de deux étoiles d'or et en p. d'un croiss. du même.

Denovits — *Serbie.* De gu. à l'aigle d'or, cour. du même, ch. de trois croiss. du champ, dont deux sur les ailes et le troisième sur le corps. **C.:** deux prob. fascées d'or et de gu. de six pièces, ornées chacune à l'ext. de quatre baguettes en fasces, avec trois trèfles renv. de sin. suspendus à chaque baguette.

Denoyez — *France.* Coupé: au 1 d'azur à deux sabres d'arg., garnis d'or, passés en saut., acc. de trois étoiles d'or, 1 en chef et 2 en flancs; au 2 d'arg. à deux noyers de sin., terrassés du même, fruités d'or.

Densa — *Quercy.* D'or au chev. renv. d'azur; au chef de gu., ch. de trois étoiles d'arg.

Densberg — *Westphalie.* De gu. fretté d'arg.; au canton de sa., ch. d'un trèfle d'arg. **C.:** un avant-bras, en pal, paré de gu., tenant une épée d'arg., garnie d'or.

Dentand — *Genevois.* D'arg. au lion de sa., tenant entre ses pattes une hure de sanglier de gu.; au chef d'azur, ch. à dextre de trois étoiles (5) mal-ordonnées d'arg., et à sen. d'un demi-soleil d'or, mouv. du flanc sen. [V. **Dantan.**]

Dentarina — *Vérone.* D'azur à une tour d'arg., ouv. et aj. de sa., posée sur une terrasse de sin.

Dente — *Venise.* Coupé-enclavé de sa. sur arg.

Dentere (van) — *Flandre.* De gu. à trois quintefeuilles d'arg., bout. d'or; au fr.-q. d'or, ch. d'une fasce de sa., surch. d'une autre fasce de gu., et acc. en chef de trois meriettes de sa.

Denti — *Padoue.* De gu. à une panthère d'arg., semée de tâches de sa.

Dentici — *Naples.* D'azur à un dauphin d'or, en pal, la queue remontante; à la bord. comp. de gu. et d'arg.

Dentici delle Stelle — *Naples.* D'azur à trois étoiles (8) d'or; au chef d'arg., ch. d'un lion iss. d'azur, arm. et lamp. de gu. et d'une bord. comp. d'arg. et de gu., faisant le tour du chef et des flancs.

Denton de Hillesdon — *Buckinghamshire* (Baronet, 12 mai 1699. M. ét. au mois d'avril 1714.) D'arg. à deux fasces de gu., acc. de trois quintefeuilles du même, rangées en chef. **C.:** un lion couché d'or.

Dentrée — *Lorr.* (An., 19 fév. 1665.) D'arg. à un lion de gu., et une bord. engr. du même; au chef d'azur, ch. de trois bes. d'or.

Denville — *P. de Liége.* D'or à trois lions de sa.

Denyau — *Anjou.* D'azur à la fasce d'or, acc. en chef de deux coeurs d'arg. et en p. d'un croiss. du même.

Denys — *Flémalle* (*P. de Liége.*) D'azur à trois roses d'arg., 2 et 1, alternant avec trois glands mal-ordonnés d'or, à la coque de sin., la queue en bas. **C.:** une rose d'arg., tigée et feuillée de sin.

Denys d'Easton-Neston — *Northamptonshire* (Baronet, 23 nov. 1813) D'arg. à la croix florencée de gu., cant. de quatre fleurs-de-lis de sin.; au chef d'azur, ch. d'un lévrier courant du champ. **C.:** un lion iss. d'or semé de mouch. d'herm. de sa., coll. de gu., tenant entre ses pattes une fleur-de-lis d'arg., tigée et feuillée de sin. **D.:** HORA E SEMPRE.

Denysson — *Holl.* D'arg. à une crémaillère de sa., accostée en bas de deux marmites du même.

Denz — *Coire.* D'azur au lion d'or, cour. du même, tenant de ses pattes une flèche du même en pal, arm. et empennée d'arg. **C.:** le lion, iss.

Denzel — *Allem.* Ec.: aux 1 et 4 de gu. à une grappe de raisins pamprée au nat., la queue en haut; à la fasce voûtée d'arg., br. sur le tout; aux 2 et 3 d'azur à une tour d'arg., posée sur une terrasse du même. A la croix d'or, br. sur les écartelures. **C.:** une croisette pattée d'or, entre quatre pl. d'aut. d'arg. **L.:** à dextre d'arg. et de gu., à sen. d'arg. et d'azur.

Denzin — *Pom.* (An., 18 oct. 1861.) D'azur au lion d'or, cour. du même, tenant une hache d'armes de fer; au chef de pourpre, ch. d'une couronne royale d'or. **C.:** le lion, iss. **L.** d'or et d'azur.

Denzler — *Baden* (*Argovie*), *Zurich.* D'azur à une Foi de carn., parée de gu., rebr. d'or, iss. de nuées mouv. des flancs de l'écu, et acc. en chef de deux étoiles d'or. **C.:** un dextrochère, paré de gu., rebr. d'or, iss. de nuées qui surmontent le casque et brandissant un sceptre d'or. **L.** d'or et d'azur.

Deodati — *Lucques, Genève, Holl.* Parti: au 1 de gu. au lion d'or; au 2 fascé d'or et de gu. **C.:** le lion, iss. **S.:** deux lions reg. au nat. **D.:** DEUS DEDIT.

Depaix (von) — *Aut.* De sa. semé de fleurs-de-lis d'arg. Cq. cour. **C.:** un lévrier iss. d'arg., coll. de sa., bordé et bouclé d'or.

Depaul de St.-Marceaux. Les armes de **Paul de Barchifontaine.**

Depère — *Gasc.* De sa. à un poirier arr. d'arg., fruité d'or.

Depère d'Argellès — *Gasc.* D'arg. au poirier arr. de sin., fruité d'or.

Dépire — *Lorr.* (An., 1622.) Ec. en saut. d'azur et de gu.; au lion d'or, br. sur le tout, et surm. de deux bâtons du même, passés en saut.

Depixe — *France.* D'arg. au chev. de gu., acc. de trois roses du même.

Depka-Prondzynski — *Prusse.* Les armes d'**Aubracht.**

Deppen — *Prusse* (M. ét.) D'azur à un tronc d'arbre de gu., posé en bande, poussant trois feuilles de sin. à dextre et deux feuilles du même à sen. **C.:** un rencontre de cerf de gu., ayant entre ses cornes le meuble de l'écu, en bande. **L.** d'arg. et d'azur.

Depra Edle **auf Blain** — *Bav.*, orig. de *Savoie* (Chevaliers du St-Empire, 4 oct. 1748.) Ec.: aux 1 et 4 de gu. à un homme iss., posé de profil, hab. d'arg., supp. deux triangles d'or, l'un au-dessus de l'autre,

opposés par leurs bases et attachés à un bâton d'or; l'homme du 1 cont.; aux 2 et 3 de sa. au lion d'or, soutenu d'un tertre de sin.; celui du 3 cont. Sur le tout d'arg. à un sauvage iss. de carn., ceint et cour. de lierre et tenant une massue posée sur son épaule. Deux cq. cour. **C.**: 1° l'homme iss. du 1; **I.** d'arg. et de gu.; 2° le lion du 2, iss.; **I.** d'or et de sa.

Depra-Balaysaux — *Bourg.* De gu. à la bande d'arg., acc. de deux cors-de-chasse du même.

Dequede — *Brandebourg.* D'azur à trois fourches démanchées d'arg. **C.**: un chapeau piramidal de gu., retr. d'arg., sommé d'un panache de pl. d'aut. alt. d'azur et d'arg.

Dequesne — *Bret.* (An., 1815.) D'azur à un casque d'arg., panaché du même, taré de profil.

Deraxes — *Poitou, Bret.* Palé d'or et d'azur; au chef d'arg., ch. de trois feuilles de fougère de sin.

Derbeville — *Lorr.* (An., 1589.) D'azur à trois roses d'arg., bout. de gu.

Derby — *New-York.* D'arg. à trois quintefeuilles de gu.; au canton du même.

Derby (Comte **de**), v. **Ferrers** et **Stanley** — comte **de Derby.**

Dercsényl de Dercsény — *Hongrie* (An., 27 sept. 1687; barons, 21 mars 1839.) D'azur, écartelé par un filet en croix d'or: au 1 une étoile d'or; au 2 une grue avec sa vigilance, au nat.; au 3 une rose d'arg.; au 4 un senestrochère arm., mouv. du flanc, brandissant une masse à picotons au nat. Sur le tout un écusson d'azur, cour. d'or, ch. d'un lion d'or, tenant de sa patte dextre un sabre et appuyant sa sen. contre une colonne d'arg.; le tout soutenu d'une terrasse de sin. Trois cq. cour. **C.**: 1° et 3° une étoile d'or; **I.** d'or et d'azur; 2° le senestrochère, posé sur le coude; **I.** d'arg. et d'azur. **S.**: deux aigles de sa., arm. d'or. **D.**: DEUS, REX, PATRIA.

Derée ou **Dereya** — *Poitou, Genevois.* D'or au chev. d'azur.

Dereham — *Norfolk* (Baronet, 8 juin 1661. M. ét. le 16 janv. 1738.) D'azur à un rencontre de cerf d'or. **C.**: un ours assis de sa., coll., emmuselé et enchaîné d'or, ch. sur l'épaule d'un annelet d'arg.

Derenthall, v. **Dehrenthall.**

Derewinski — *Pol.* Les armes de **Korczak.**

Derfelden (von) — *Livonie, Esthonie.* D'azur à trois poissons nageants d'arg., l'un sur l'autre. **C.**: un vol de sa., chaque aile ch. des poissons de l'écu, ceux de l'aile dextre cont. **L.** d'arg. et d'azur.

Derfelden (von) de Hinderstein — *P. d'Utrecht* (Barons, 20 janv. 1823.) D'azur à trois poissons nageants au nat., l'un sur l'autre; l'écu bordé d'or. Cq. cour. **C.**: une banderole tiercée sur sa longueur d'arg., d'azur et d'or, tortillée autour de sa hampe d'or, placée entre un vol d'azur, chaque aile ch. des poissons de l'écu, ceux de l'aile dextre cont. **L.** d'or et d'azur. **T.**: à dextre un léopard lionné au nat.; à sen. un sauvage de carn., ceint et cour. de lierre; tenant chacun un guidon coupé: *a.* d'or à une fasce d'azur; *b.* tiercé en fasce d'arg., d'azur et d'or.

Derflinger — *Prusse* (Barons du St.-Empire, 10 mars 1675. M. ét. le 24 janv. 1724.) Ec.: aux 1 et 4 de sa. à deux bâtons de maréchal d'azur, emboutés d'or, passés en saut.; aux 2 et 3 d'or à une main d'aigle de sa.; l'or chapé-ployé d'azur, à deux têtes de léopard d'or. Sur le tout d'arg. à une aigle de Brandebourg. Deux cq. cour. **C.**: 1° l'aigle; **I.** d'or et de sa.; 2° un bras, arm. au nat., la main ganteiée d'arg. empoignant un bâton de maréchal de l'écu; **I.** d'or et d'azur. **T.**: à dextre un guerrier romain, à sen. une Minerva.

Derian de Lanharan — *Bret.* De gu. à cinq coquilles d'arg., 2, 1 et 2.

Derian de Pratalan — *Bret.* D'arg. à la fasce de gu., acc. de six mâcles d'azur.

Dering de Surrenden-Dering — *Kent* (Baronet, 1 fév. 1826.) Ec.: aux 1 et 4 d'arg. à la fasce d'azur, acc. de trois tourt. de gu., rangés en chef (*augmentation honorifique*); aux 2 et 3 d'or au saut. de sa. (*Dering*). Cq. cour. **C.**: un cheval pass. de sa. **S.**: deux chevaux de sa., crinés d'or. **D.**: SEMNI NE SEMNI (d'après les héraldistes anglais cette devise signifierait: *Je ne puis rien sans l'aide de Dieu.*)

Dermokaftis — *Grèce.* D'or à la bande d'azur, ch. de trois têtes de léopard d'arg.

Dermoncourt (Baron de l'Empire) — *France.* Coupé: au 1 d'arg. à un bananier de sin.; au 2 d'azur à un chevalier, arm. de toutes pièces, la visière baissée, tenant une lance et un bouclier et monté sur un cheval pass., le tout d'or.

Dermont-Siwicki — *Pol., Courlande.* De gu. à trois collines accostées de sin., mouv. de la p., ch. chacune d'une croisette d'arg., la colline du milieu sommée d'un cygne blanc, tenant en son bec un serpent plié en rond, au nat. Cq. cour. **C.**: le cygne, devant trois pl. d'aut. d'or. **L.** d'arg. et de gu.

Dermont — *Lithuanie.* Les armes de **Korczak.**

Dermy — *Champ.* D'azur à la fasce d'arg., acc. en chef d'une étoile du même.

Dern — *Prusse.* D'azur à trois gerbes d'arg.; au chef d'or. **C.**: deux prob., coupées d'or sur azur, entre deux feuilles de sin. **L.** d'azur et de gu. [V. **Frey de Dern.**]

Dernath (van) ou **van der Nath** — *Hongrie,* orig. de *Flandre* (Comtes du St.-Empire, 20 nov. 1653.) Ec.: aux 1 et 4 d'azur au chev. d'or, acc. de trois étoiles du même (*van der Nath*); aux 2 et 3 parti-émanché de gu. et d'or, de dix pièces (*Duiveland*). Sur le tout d'or à l'aigle ép. de sa. **S.**: deux lions d'or.

Dernbach — *Wurt., Hesse* (Barons du St.-Empire, 13 juillet 1675.) D'or à trois coeurs de sa., appointés en pairle. **C.**: 1° une tête et col de cygne cont. d'arg., entre deux pennons d'or, ch. chacun d'une fleur-de-lis d'arg.; 2° un bonnet de sa., retr. d'arg., accosté de deux queues de paon au nat. **L.** d'or et de sa.

Dernbach — *Wurt.* (Comtes, 1681. M. ét. en 1697.) Ec.: aux 1 et 4 parti: *a.* d'arg. à trois los. de gu., ch. chacune d'une fasce d'arg.; *b.* d'or à la demi-aigle de sa., mouv. du parti; aux 2 et 3 d'azur à la bande d'arg., ch. de trois annelets du champ. Sur le tout les armes de *Dernbach dit Graul.* Trois cq. cour. **C.**: 1° une aigle iss. et cont. de sa.; **I.** d'or et de sa., *ou* d'arg. et de gu.; 2° le cimier et les lambrequins de *Dernbach dit Graul;* 3° deux prob. aux armes du 2 (sur la prob. sen. la bande est transformée en barre); **I.** d'arg. et d'azur.

Dernbach *dit* **Graul** — *Wurt.* (Barons. M. ét.) D'azur à douze bill. d'arg.; à trois coeurs d'or, appointés en pairle, br. sur le tout. **C.**: un vol à l'antique, aux armes de l'écu. **L.** d'or et d'azur.

Deroche de Longchamp — *Suisse, Lyonnais* (An., 1741.) D'azur au chev. d'or, acc. de trois rocs d'échiquier du même.

Deroches, v. **Dallé** *dit* **Deroches.**

Deroy — *Bav.* (Nob. du St.-Empire, 23 juillet 1764; comtes français, 27 août 1812; rec. dudit titre en *Bav.*, 1820 et 1864.) D'arg. à la fasce de gu., acc. de trois los. du même. Cq. cour. **C.**: une los. de gu., entre un vol, coupé alt. de gu. et d'arg. **L.** d'arg. et de gu. [Les gentilshommes du nom portent les mêmes armes.]

Derp — *Prusse.* De gu. à une ancre d'arg. Cq. cour. **C.**: une panache de pl. d'aut. de gu., ch. d'une ancre renv. d'arg.

Derr — *Nuremberg.* D'arg. à la bande de sa., ch. de trois rocs d'échiquier d'arg., posés dans le sens de la bande. **C.**: un buste d'homme, hab. d'arg., coiffé d'un bonnet du même, retr. de sa.

Derr — *Bav.* Parti de gu. et d'azur; à une bêche d'arg., emm. d'or, le fer en bas, br. en barre sur une épée d'arg., garnie d'or, posée en bande, la pointe en bas; le tout embrassé à dextre d'une branche de chêne de sin., et à sen. d'une branche effeuillée d'or fruitée de six épis (l'une au bout supérieur, les cinq autres au côté sen.) du même, les pieds des branches passés en sautoir. Cq. cour. **C.**: trois pl. d'aut.: d'azur, d'arg. et de gu. **L.**: à dextre d'arg. et d'azur, à sen. d'or et de gu.

Derrien — *Bret.* Losangé d'arg. et de sa.; à la fasce de gu., ch. d'un croiss. d'arg.

Derrien — *Bret.* De gu. à un épervier d'or, grilleté du même, se repaissant d'une cuisse de perdrix au nat.

Derrien de Goasfiau — *Bret.* D'arg. à deux lions affr. de gu. **D.**: NEC SINE SANGUINE PUSO.

Derrien de Roslan. Les armes précédentes.

Derrière (de la) — *Tournai.* D'azur à trois croiss. d'arg.

Derrion — *Dauphiné.* D'or à la bande d'azur, ch. d'une colombe d'arg.

Derripis — *Ile-de-Fr.* De sin. à une rivière d'arg. en fasce, acc. de trois cygnes du même.

Dersch — *Westphalie.* D'or à un crampon de sa., posé en barre et ch. de trois fleurs-de-lis du champ.

Dersch — *Aut.* Coupé: au 1 de sa. au lion léopardé d'or; au 2 d'arg. à quatre pointes accostées de gu. Cq. cour. **C.**: un lion assis d'or, posé de front. **L.**: à dextre d'or et de sa., à sen. d'arg. et de gu.

Derschau — *Courlande* (Rec. de la nob. du St.-Empire, 15 déc. 1578.) De gu. à deux béliers naiss. et affr. d'arg. Cq. cour. **C.**: un bélier iss. d'arg., posé de front.

Digitized by Google

Derschau — *Prusse* (Nob. du St.-Empire, 15 déc. 1702.) De gu. à une colonne d'azur, sommée d'une boule du même, et une couronne de laurier de sin. suspendue au fût; la colonne accostée de deux têtes de bélier affr. au nat. L'écu bordé d'or. **C.**: une tête et col de bélier au nat., posée de front. **L.** d'or et de gu.

Dersa — *Ile-de-Fr.* D'or à une herse de sin.

Dersymonowicz — *Aut.* (Chevaliers, 1763.) D'azur à la fasce d'arg., supp. deux colombes affr. du même, tenant chacune en son bec un rameau d'olivier de sin., et acc. en p. de deux annelets d'or; à un coeur de gu., br. sur la fasce. Deux cq. cour. **C.**: 1° une aigle cont. d'arg.; **I.** d'arg. et d'azur; 2° une colombe d'arg., tenant en son bec un rameau d'olivier de sin.; **I.** d'arg. et de gu.

Derszniak — *Pol.* Les armes de **Korczak.**

Dertinée — *Holl.* D'or à trois flèches de sa., posées en pals, les pointes en haut.

Derval — *Bret.* (Barons, 1451.) *Armes anc.*: Ec.: aux 1 et 4 d'herm. plein (*Bretagne*); aux 2 et 3 d'arg. à deux fasces de gu. (*Derval*). — *Armes mod.*: D'azur à la croix d'arg. frettée de gu., qui est de *Broons*. **D.**: SANS PLUS.

Dervays — *Bret.* D'azur à trois têtes d'aigle d'or, languées et cour. de gu.

Dervieu du Villars — *Lyonnais, Forez, Bugey* (An., 1691.) D'arg. au chev. de sa., enlacé en chef d'un croiss. du même, et acc. en p. de trois étoiles mal-ordonnées d'azur; au chef de gu.

Dervieu de Villieu — *Forez.* D'azur à l'aigle d'arg.; au chef du même, ch. de trois mouch. d'herm. de sa.

Dervilliers — *Brab.* Ec.: aux 1 et 4 d'arg. au lion de sa.; aux 2 et 3 burelé d'arg. et d'azur, à la bande d'or, br. sur le burelé.

Dervilliers — *Artois* (An., 10 juillet 1596.) D'arg. au chev., acc. en chef de deux trèfles et en p. d'une merlette, le tout de sa.

Dervis de Waffenhorst — *Vienne* (An., 9 juillet 1840.) Ec.: au 1 de gu. à la bande d'arg.; aux 2 et 3 de sa. au lion d'or, lamp. de gu., tenant d'une patte une épée d'arg., garnie d'or, et de l'autre une couronne de laurier de sin., le lion du 3 cont.; au 4 de couleur cendrée à la bande ondée d'arg. Cq. cour. **C.**: le lion du 2, iss. **L.**: à dextre d'arg. et de gu., à sen. d'or et de sa.

Derwent (Baron), v. **van den Bempden-Johnstone** baron **Derwent de Hackness.**

Derwentwater (Comte de), v. **Radclyffe** comte **de Derwentwater.**

Déry — *Bret.* Ec.: aux 1 et 4 de gu. à une colombe d'arg.; aux 2 et 3 d'or à un cerf de gu.

Déry (Baron de l'Empire) — *France.* Ec.: au 1 d'or à une figure nue de carn., agenouillée et prosternée, soutenue d'une terrasse de sin. et sommée d'une lance de sa., mouv. du chef, la pointe en bas; aux 2 et 3 d'azur à une tête de cheval d'or, surm. de deux merlettes d'arg.; au 4 d'or à un château flanqué de deux tours de sa. à demi ruinées.

Desailly (Baron de l'Empire) — *France.* D'or à la bande d'azur, ch. de trois étoiles d'arg.

Desaix, v. **des Aix.**

Desandrieux — *Lang.* D'arg. à deux lions affr. de sa., tenant une cercle passé dans un autre, mouv. du chef, du même; au chef d'azur, ch. de dix fleurs-de-lis d'or.

Desart — *Maestricht, Dordrecht.* D'or à trois papillons au nat. **C.**: un lion iss., au nat.

Desaubleaux — *Brab.* (An., 29 avril 1774.) De sin. à un senestrochère, arm. et ganteléau nat., mouv. d'une nuée et tenant une épée d'arg., garnie d'or. **C.**: un lion iss. d'or, arm. et lamp. de gu., tenant une épée d'arg., garnie d'or. **S.**: deux renards, au nat. **D.**: FORTITUDINE ET PRUDENTIÂ.

Desazars — *Toulouse* (Baron, 22 oc. 1810.) Coupé: au 1 parti: *a.* d'azur à un rocher d'arg.; *b.* de gu. à un mortier de président de sa. retr. d'or, bordé d'herm.; au 2 d'or à un vaisseau mâté et gréé de sa., voguant sur une mer de sin. Sur le tout d'azur à la croix d'or, cant. de quatre dés d'arg., portant tous quatre le point 1 de sa.

Desazars de Montgaillard — *Toulouse.* D'azur à la croix d'or, cant. de quatre dés d'arg., portant tous quatre le point 1 de sa. **S.**: deux lions d'or.

Desaubrays, v. **des Aubrays.**

Desbach — *Esp.* De gu. à trois coquilles d'or.

Desbanchs — *Esp.* D'azur à un boeuf pass. d'or; à la bord. endentée de gu.

Desbar — *Lorr.* (Conf. de nob., 8 janv. 1702.) D'azur à une étoile d'or, acc. de trois croix recr. au pied fiché du même.

Desbarres — *Prusse.* Ec.: aux 1 et 4 d'arg. à une tête et col d'aigle de sa., bq. d'or; aux 2 et 3 de gu. à trois barres d'arg. L'écu bordé d'or. Cq. cour. **C.**: la tête et col d'aigle du 1. **L.**: à dextre d'arg. et de sa. à sen. d'arg. et de gu. **T.**: deux garçons au nat., hab. de sin., les vêtemens bordés d'or.

Desbaudotte — *Paris.* D'azur au chev., acc. de trois étoiles rangées en chef et d'un agneau cont. en p., le tout d'or.

Desbelles — *France.* De gu. à la bande d'arg., acc. de trois molettes d'or, 1 en chef et 2 en p.

Desbiez — *Besançon* (Barons de *Saint-Juan*, 1788.) De gu. à la bande ondée d'arg., acc. en chef de trois étoiles d'or, 2 et 1.

Desbly de Grandval — *Bret.* D'or à une aigle de sa.

Desboch — *Esp.* D'or à trois rouvres ou chênes de sin.

Desbois (Baron de l'Empire) — *France.* Coupé: au 1 de sa. à un livre d'or, rouge sur tranche; au 2 d'azur à un arbre d'arg., terrassé d'or, et un marteau d'arg., posé en fasce, br. sur le fût; le 2 entouré d'une bord. d'arg.

Desbureaux (Baron de l'Empire) — *France.* Coupé: au 1 d'or à un palmier de sin.; au 2 d'arg. à la bande d'azur, ch. de trois étoiles d'or.

Descaffres, v. **Escaffres.**

Descaillon, v. **Escaillon.**

Descajeul, v. **Escayeul.**

Descall — *Esp.* D'or à un coq de sa., crêté et barbé de gu.

Descalzi — *Padoue.* Bandé d'or et d'azur.

Descalzi — *Padoue.* Coupé d'azur sur or, à deux châteaux de l'un à l'autre, portillés de sa., chaque château consistant en un corps de logis, flanqué de deux tours et sommé d'une tourelle.

Descamin — *Flandre.* D'arg. à trois huchets de gu., vir. et eng. d'or. [V. **Escamuyn de Launay.**]

Descantons de Montblanc barons **d'Ingelmunster** — *Brab.* (Barons, 6 déc. 1839; comtes en France.) Les armes de *Plotho* barons *d'Ingelmunster*, qui sont: Ec.: aux 1 et 4 d'arg. à une fleur-de-lis de gu.; aux 2 et 3 de gu. à un More naiss., cour. d'or, hab. de sin., les mains posées sur les hanches. Sur le tout d'azur à une tête de cerf au nat., mouchetée d'arg. Cq. cour. **C.**: une fleur-de-lis de gu., entre deux bustes de More, cour. d'or, hab. de sin. **L.** d'arg. et de gu. **S.**: deux lions reg. d'or, cour. du même, arm. et lamp. de gu., tenant chacun une bannière aux armes du surtout; sur la bannière sen. la tête de cerf est cont.

Descartes de Chavaigne — *Bret., Tour.* (An., 1611.) D'arg. au saut. de sa., cant. de quatre palmes de sin. [Le philosophe *René D.* appartenait à cette famille].

Descatllar — *Esp.* D'or à un château sommé de trois tours d'azur, celle du milieu plus élevée.

Deschal — *Forez.* D'arg. à un oiseau de paradis au nat., volant en fasce, acc. de trois aigles ess. de gu.

Deschamps — *Flandre.* D'arg. à un cerf arrêté (*ou* pass.) de gu.

Deschamps — *Flandre.* D'or à la fasce de gu., ch. d'une épée d'arg., posée en fasce.

Deschamps — *Paris.* D'azur à la fasce coupée-émanchée d'arg. sur gu., acc. de trois gerbes d'or.

Deschamps — *Paris.* D'azur au lion d'arg., tenant une épée du même, garnie d'or. **D.**: FORTIS, GENEROSUS ET FIDELIS.

Deschamps — *P. de Rouen.* D'azur à trois roses d'arg.

Deschamps — *Lyonnais.* De gu. à un oiseau d'arg., perché sur un arbre d'or, terrassé du même et acc. en chef de deux étoiles aussi d'or.

Deschamps — *Lyonnais.* D'azur à un phénix d'arg. sur son immortalité de gu., fixant un soleil d'or, mouv. du canton dextre du chef.

Deschamps — *Lyonnais, Beaujolais, Savoie* (An., 1668.) D'azur à trois bourdons de pélerin d'or, en pals, rangés en fasce, ch. chacun d'une coquille de gu.

Deschamps — *Lang.* Ec. d'azur et de sa. Sur le tout de gu. à un lévrier pass. d'or.

Deschamps — *France.* De gu., mantelé d'arg; l'arg. ch. de trois étoiles d'azur, rangées en chef.

Deschiens de Ressons — *Paris.* Les armes de **des Chiens de la Neufville.**

Deschler — *Nuremberg.* De gu. à un tigre à face humaine, au nat., cour. à l'antique d'or, pass. sur un tertre de sin. Cq. cour. **C.**: le monstre de l'écu, iss. **L.** d'arg. et de gu.

Digitized by Google

Desclergues — *Esp.* Coupé: au 1 échiq. d'or et d'azur; au 2 d'azur à deux pals d'or.

Desclories — *Cambr.* Échiq. d'or et d'azur; au chef de gu.

Descoll — *Esp.* D'arg. à un mont de deux coupeaux de sin., celui à dextre plus élevé et fleurdelisé.

Descoll — *Esp.* Les armes de **Coll** et **Colls.**

Descomble — *Lorr.* (An., 16 juillet 1571.) D'azur à une losange d'arg. bordée de gu., accostée d'un léopard du même; au fr.-q. d'arg., ch. d'une étoile d'azur.

Descoublan de la Hardière — *Anjou, Poitou, Martinique* (M. ét. au mois de mai 1867.) D'arg. à deux aigles accostées de sa.

Descovich — *Dalmatie.* De sin. à trois têtes de léopard d'or, lamp. de gu. Cq. cour. **C.**: un ange iss., chevelé de sa., hab. d'une dalmatique d'or au baudrier en saut. de gu., ceint du même, tenant de sa main dextre une épée d'arg., garnie d'or, en pal, la main sen. étendue dans l'action de rendre la bénédiction. **L.** d'or et de sin.

Descovich — *Dalmatie.* De sin. à trois têtes et cols d'homme de carn., coupées de gu., posées de front, chevelées de sa., tort. d'or. Cq. cour. **C.**: un ange iss., chevelé de sa., les ailes d'azur, hab. d'une dalmatique blanche au baudrier en saut. d'or, ceint du même, tenant de sa main dextre une épée d'arg., garnie d'or, en pal, la main sen. étendue dans l'action de rendre la bénédiction. **L.** d'or et de sin.

Descovich — *Dalmatie, Serbie.* D'arg. à trois têtes et cols de More, tort. d'or, posées de front (*ou* de profil). Cq. cour. **C.**: un ange iss., chevelé de sa., les ailes d'azur, hab. d'une dalmatique blanche au baudrier en saut. d'or, ceint du même, tenant de sa main dextre une épée d'arg., garnie d'or, en pal, la main sen. étendue dans l'action de rendre la bénédiction.

Descrivieux — *Bresse, Lyonnais.* D'arg. au chev. de sa.

Descrollières — *Allem.* Coupé: au 1 d'or à l'aigle ép. naiss. de sa., mouv. du coupé; au 2 d'azur au chev. d'arg., acc. de trois coquilles du même, et au cor-de-chasse d'arg., br. sur celle en p. Cq. cour. **C.**: un vol, l'aile dextre de sa. à trois coquilles d'arg., 2 et 1, l'aile sen. d'azur au cor-de-chasse d'arg. **L.**: à dextre d'or et de sa., à sen. d'arg. et d'azur.

Descubes — *Poitou.* D'arg. à cinq tourt. d'azur, rangés en barre.

Dese (van) — *Flandre.* D'arg. à l'aigle de sa., bq. et m. de gu.

Deseillons — *Bret., Maine.* D'azur fretté d'arg.; au fr.-q. d'azur à trois fleurs-de-lis d'arg. et au chef de gu.

Desekhusen — Comté de *Berg.* D'arg. à la croix de gu., ch. de neuf bes. d'or. **C.**: la croix de l'écu, entre un vol d'arg.

Desenzana — *Vérone.* D'arg. à la fasce de gu., acc. de trois étoiles du même.

Deserin — *Flandre.* Ec.: aux 1 et 4 d'arg. à l'aigle de gu.; aux 2 et 3 d'arg. à trois los. de gu.

Deserts (des) — *Bret.* De sa.; au chef denché d'arg., ch. de trois coquilles de gu.

Desery — *Middelbourg.* Coupé: au 1 d'azur à un ange iss., hab. d'or, mouv. du coupé, la main dextre levée; au 2 d'arg. à un arbre de sin., fruité de gu., terrassé de sin. Brl. d'azur et d'or. **C.**: l'ange iss. **L.** d'azur et d'or.

Desesgaulx — *Toulouse.* De gu. au lion d'arg. **S.**: deux lions d'or.

Desesgaulx de Nolet — *Toulouse.* Ec.: aux 1 et 4 de gu. au lion d'arg. (*Desesgaulx*); aux 2 et 3 d'azur à deux palmes d'arg., passées en saut., acc. en chef de deux étoiles du même (*Nolet*).

Desfar — *Esp.* D'or à un chaudron d'azur, rempli de flammes de gu.

Desfossez, v. **des Fossez de Coyolles.**

Desfours — *Lyonnais.* D'azur à la croix dentelée partie d'or et d'arg., acc. au 1 d'une tête de lion arr. d'arg.

Desfours — *Aut.*, orig. de *Lorr.* Coupé: au 1 d'or à l'aigle ép. de sa., bq. et m. du champ; au 2 d'azur au chev. ployé de gu., acc. en chef de deux membres d'aigle d'or, posés en fasces, les griffes affr., et en p. d'une étoile aussi d'or. Deux cq. cour. **C.**: 1° l'aigle du 1; 2° un membre d'aigle d'or, posé en pal, la griffe en haut, entre deux prob. coupées alt. de gu. et d'or. **L.** d'or et d'azur.

Desfours de Mont et d'Athienville — *Aut.*, orig. de *Lorr.* (Comtes du St.-Empire, 30 mai 1634.) Coupé: au 1 d'or à l'aigle ép. de sa., bq., m. et cour. du champ; au 2 d'azur au chev. de gu. bordé d'or, tenu de chaque côté par un membre d'aigle d'or, mouv. des flancs, et acc. en p. d'une étoile d'or. Cinq cq. cour. **C.**: 1° un dextrochère, arm au nat., la main de carn. tenant un pistolet; 2° trois cornettes flottant à dextre, la première de gu., la deuxième d'azur, la troisième d'arg. à l'aigle ép. de sa., bq., m. et cour. d'or; la hampe du deuxième drapeau d'azur, les deux autres d'arg.; 3° une tête et col de griffon d'or, lamp. de gu.; 4° trois cornettes comme celles du 2e cimier, flottant à sen.; 5° un senestrochère arm. au nat., la main de carn. brandissant une épée. **L.** d'or et d'azur. **S.**: deux léopards lionnés d'or, cour. du même, tenant chacun de sa patte dextre une épée d'arg., garnie d'or.

Desfrançois — *France.* D'arg. au saut. de gu.; au chef d'azur, ch. de trois étoiles d'or.

Desgabets d'Ombale — *Ile-de-Fr., Lorr.* De sa. plein.

Desgouttes — *Lyonnais.* Tiercé en bande: au 1 d'arg. plein; au 2 de gu. à trois coquilles d'or; au 3 d'or à trois barres d'azur.

Desgouttes — *Berne.* D'or au chev. ployé de gu., acc. de trois gouttes du même. **C.**: un homme iss., hab. d'un éc. de gu. et d'or, coiffé d'un bonnet albanais de gu., retr. d'or, et supp. de chaque main une goutte de gu.

Desgrands — *Forez.* D'azur au chev. d'or, acc. en chef de deux étoiles du même; et un pin de sin., br. sur le tout. — *Ou:* D'or à un chardon au nat., tigé et feuillé de sin., acc. en chef de deux dauphins adossés d'azur et en p. d'un croiss. de gu.

Desgranges — *Lyonnais.* D'azur à trois épis d'or, acc. en chef d'un soleil du même.

Desguilhots de Labatut — *Lang.* Parti: au 1 de gu. à une demi-fleur-de-lis d'or, mouv. du parti; au 2 d'azur à une étoile d'arg.

Desguilots de St.-Julien — *Lang.* Les armes de **Desguilhots de Labatut.**

Deshayes — *Paris.* D'or au chev. de gu., acc. de trois grappes de raisins d'azur. (d'arg.

Deshayes — *Maine.* D'azur à une haie d'épines

Deshayes — *Lyonnais.* D'azur au chev. d'or; au chef de gu., ch. d'une étoile d'arg.

Deshayes (Barons de l'Empire) — *France.* Coupé: au 1 d'azur à trois étoiles d'arg.; au 2 d'or à un vol de sa., et un chev. de gu., br. sur le vol.

Deshayes — *Guadeloupe* (Rec. de nob., 3 sept. 1775.) D'azur à une tour donjonnée d'arg., maçonnée de sa., posée sur une terrasse de sin. et entourée de haies du même; au chef de gu., ch. de deux épées d'arg., passées en saut.

Deshayes, v. **des Hayes.**

Deshons de Favols — *Agénais.* D'arg. à un ormeau de sin., terrassé du même, ch. d'un lanier d'or. — D'après l'*Armorial* de 1696 le lanier est passant au pied de l'arbre. **D.**: ARME POUR DIEU ET LE ROI.

Deshours de Calviac, v. **des Hours de Calviac.**

Desideri — *Prov.* D'azur à un paon rouant d'or.

Desidoriis (de) — *Allem.* De gu. au chev. d'arg., ch. de trois fleurs-de-lis d'azur et acc. de trois pommes de pin d'or, les queues en bas. Cq. cour. **C.**: une rose de gu., entre un vol coupé alt. de gu. et d'arg. **L.** de gu. et d'azur.

Desier — *Pol.* Coupé, d'azur à deux étoiles d'or, sur gu. à une ancre d'arg., en barre; à la fasce d'or, br. sur le coupé. Cq cour. **C.**: trois pl. d'aut. d'arg.

Désirat — *Toulouse.* D'azur au chev. d'or, acc. en chef de deux roses du même.

Désiré — *Paris.* D'azur à trois chev. d'or, acc. de deux étoiles du même en chef.

Desjardins — *Lorr.* (An., 27 sept. 1661.) De .... à la fasce d'arg., acc. en chef de deux bustes de cerf du même et en p. d'un buste de cerf d'or.

Desjardins du Marchais — *Paris.* D'azur à trois lis de jardin d'arg.

Desjars — *Bret.* D'azur à l'aigle ess. d'or.

Deskford (Baron), v. **Grant-Ogilvie comte de Seafield,** et **Ogilvy comte de Findlater et de Seafield.**

Deskour — *Pol.* D'azur à deux oiseaux affr. au nat., acc. en chef d'une étoile d'or. **C.**: un bassinet d'arg., cour. d'or.

Deskovits, v. **Descovich.**

Deslandes de Vanfontaine — *Maine.* De gu. à une épée d'arg., posée en pal.

Deslin ou **Decelin** — *Bret.* D'azur au chev. d'arg., acc. de trois merlettes d'or.

Desllor — *Esp.* De gu. à trois carreaux d'or, ch. chacun d'une branche de laurier de sin.

Desllue — Royaume de *Valence.* D'or à un peson (espèce de balance) de sa.

Digitized by Google

Desloch — *Aut.* Ec. de gu. et d'arg.; à quatre étoiles de l'un à l'autre; à la fasce coupée de gu. sur azur, br. sur le tout. **C.**: un vol à l'antique aux armes de l'écu. **L.**: à dextre d'arg. et de gu., à sen. d'arg. et d'azur.

Desmaillets — *Pic.* D'or au chev. de gu., acc. de trois maillets de sin.

Desmaisières, v. **des Maisières.**

Desmanet — *Hainaut* (Rec. de nob., 10 août 1822.) De gu. au lion d'or, arm., lamp. et cour. d'azur; à la bord. d'arg., ch. de huit flammes de gu. Brl. d'arg. et de gu. **C.**: une bombe au nat., allumée en trois endroits de gu. **L.** de gu. et d'or.

Desmanet de Biesme — *P. de Namur* (Vicomtes, 20 août 1824.) De gu. au lion d'or, arm. et lamp. d'azur, cour. d'or; à la bord. d'arg., ch. de huit flammes de gu. **C.**: une bombe d'arg., allumée de gu. **L.** de gu. et d'or. **S.**: deux lions d'or, arm. et lamp. d'azur.

Desmanet de Rentonville — *Brab.* (Barons, 29 juillet 1822, et 1849.) De gu. au lion d'or, arm. et lamp. d'azur, cour. d'or; à la bord. d'arg., ch. de huit flammes d'or, tournées en dehors. Brl. d'arg. et de gu. **C.**: le lion, iss. **L.** de gu. et d'or. **S.**: deux léopards lionnés au nat., cour. d'or, tenant chacun une bannière aux armes de l'écu, frangée d'or, la lance du même, arm. d'azur.

Desmanet de Grignart — *Hainaut* (Rec. de nob., 1822.) De gu. au lion d'or, cour. du même. **C.**: le lion, iss. **L.** de gu. et d'or.

Desmanet de Saines — *Hainaut* (M. ét.) Les armes précédentes.

Desmarais — *Norm., Limousin.* De gu. à la croix ancrée d'arg.; à la bande de sa., br. sur le tout et ch. de trois coquilles d'arg.

Desmarets — *Lorr.* (An., 24 juillet 1720.) De gu. au chev. d'arg. acc. de trois croiss. du même, percés chacun d'un fer de lance de gu.

Desmarets marquis **de Maillebois** — *Soissonnais.* D'azur à un senestrochère d'arg., mouv. du flanc, tenant trois lis du même sur une seule tige.

Desmarets de Mongarny — *Tournai.* D'or à trois feuilles de chêne au nat.

Desmaroux de Gaulmin — *Bourbonnais* (Barons, 25 déc. 1869.) Parti: au 1 de gu. aux tables de la loi d'or, la partie supérieure inscrite des mots LA LOI de sa.; au 2 d'azur à une épée d'arg., posée en pal et un fr.-q. sen. de gu. ch. d'un mur crén. d'arg.

Desmarquette — *Pic.* D'arg. à deux lions léopardés de gu., l'un sur l'autre.

Desmartinez — *Suisse, Holl.* De gu. à un pentalpha d'arg.

Desmassues — *Lorr.* D'azur à trois massues d'or, posées en pals, 2 et 1.

Desmaxis, v. **des Maxis.**

Desmé — *Zél.* D'azur à un arbre d'or à dextre, senestré d'un D d'arg., le tout soutenu d'une terrasse du sec., et acc. d'un soleil d'or, posé au canton sen. du chef.

Desmées — *Laval.* D'or à trois anses d'azur.

Desmelo — *Bret.* De sa. à trois mains dextres appaumées d'arg., posées en pals, 2 et 1.

Desmercières — *France, Dan.* Coupé: au 1 d'or à la bande de gu., ch. de trois étoiles du champ et acc. de deux demi-vols de sa., celui en p. cont.; au 2 d'azur à un lévrier courant d'arg., coll. de gu. Cq. cour. **C.**: un bras, arm. au nat., brandissant une épée d'arg.

Desmichels — *France* (Conf. du titre de baron, juillet 1866.) D'azur à une épée d'arg., garnie d'or, posée en chef à dextre; une croix de Lorraine d'or à sen.; et un cor-de-chasse aussi d'or, en p., l'embouchure à dextre.

Desmier [Dexmier] d'Olbreuse — *Poitou, Limousin, Angoumois, Han.* Ec. d'azur et d'arg.; à quatre fleurs-de-lis de l'un à l'autre.

Desmoines — *Lorr.* (An., 18 août 1562.) D'azur à deux bichons affr. d'arg. qui se donnent la patte dextre, soutenus d'une terrasse d'or.

Desmond (Comtes de), v. **Feilding** comte **de Denbigh** et **Fitzgerald** comte **de Desmond.**

Desmons — *Tournai.* D'or à trois coltreis de sa. En coeur un écusson du même, ch. d'un créquier d'arg.

Desmont — *Aragon.* D'arg. à un lion courant au nat., descendant une montagne au nat., mouv. du flanc sen. et de la p., poursuivant un renard courant tenant entre ses dents un lapin.

Desmoulin ou **de Moulin** — *France.* D'azur à la fasce d'or, acc. de trois croisettes du même.

Desmousseaux de Givré (Barons) — *France.* D'azur au chev. de gu., acc. en chef à dextre d'une colonne d'or haussée sur trois marches du même, à sen. d'une croix de Toulouse d'or, et en p. d'un navire d'arg. soutenu d'une mer du même.

Desneux — *Ile-de-Fr.* Parti-émanché d'azur et d'arg., de huit pièces et deux demies.

Desnitten ou **Dosnitten** — *Prusse* (M. ét.) D'arg. à un homme barbu, posé de front, coiffé d'un bonnet pointu de sa. retr. d'or, hab. de sa., à un rabat d'or et une ceinture du même, chaussé de bottes de sa. aux revers d'or, tenant de sa main dextre un arc de sa. en pal et de sa sen. un faisceau de cinq flèches de sa. **C.**: un buste de l'homme de l'écu.

Desnos — *Maine.* D'azur à un lévrier courant d'or, acc. en chef d'un croiss. d'arg. et en p. d'une gerbe du sec.

Desnos de la Feuillée — *Maine.* Les armes de **des Nos de Vaumeloisel.**

Desnos de Panard — *Maine.* De sin. à la bande d'or. — *Ou:* D'arg. à trois lions de gu.

Desnot — *Paris.* D'azur au chev. d'arg., ch. de trois roses de gu. et acc. en chef de deux étoiles d'or et en p. d'un lion du même.

Desnoix — *Paris.* D'azur à trois cors-de-chasse d'or, acc. en chef d'un croiss. d'arg.

Desormeaux de Lindenbaum — *Bav.* (Barons, 6 août 1763.) Ec.: aux 1 et 4 d'arg. à un centaure-sagittaire cont., au nat., celui du 4 retournant la tête vers dextre; aux 2 et 3 d'or à un Hercule de profil, revêtu d'une peau de lion et brandissant une massue, celui du 3 cont. Sur le tout d'arg. à un tilleul de sin. sur un tertre du même, acc. d'un soleil d'or, mouv. du canton sen. du chef. **C.**: trois pl. d'aut. d'arg. **S.**: deux lions d'or, chaque lion brandissant une épée.

Despaers — *Flandre.* De gu. à une licorne naiss. d'arg. — *Ou:* Coupé: au 1 d'arg. à une hure de sanglier de sa., défendue d'arg., et un chef de sa. ch. de trois roses d'arg.; au 2 de gu. à une tête et col de licorne d'arg.

Despalau, v. **Palau.**

Despars — *Bruges.* Ec.: aux 1 et 4 d'or à trois bandes d'azur, et une bord. comp. de gu. et d'arg. de vingt pièces; aux 2 et 3 d'herm. à la bande de gu., ch. de trois annelets d'or. **C.**: une tête et col de cygne d'arg. **L.** d'azur et d'or.

Despars — *Tournaisis.* Fascé d'arg. et d'azur; à la bord. comp. des mêmes émaux.

Despassy — *Esp.* De gu. à trois épées d'arg., garnies d'or, appointées en chef.

Despatys (Baron de l'Empire) — *France.* Parti d'azur et d'arg.; au chev., acc. de trois étoiles rangées en chef et d'un croiss. en p., le tout d'arg. sur l'azur et de sin. sur l'arg.

Despeaux — *Maine.* De gu. à trois pommes de pin d'arg.

Despencer lord **le Despencer** — *Angl.* (M. ét.) Ec., d'arg. plein, et de gu. à une frette d'or; à la bande de sa., br. sur l'écartelé.

Despencer comte **de Gloucester** — *Angl.* (M. ét.) Les armes précédentes. Cq. timbré d'une couronne partie de gu. et d'arg. **C.**: une tête de griffon d'arg., bq. de gu., coll. d'une couronne partie d'or et d'arg.; entre un vol d'arg. **S.**: à dextre un griffon d'or, orné d'un collier de sa. ch. de trois coquilles d'arg., le collier enchaîné d'or; à sen. un boeuf d'arg., accorné, coll. et enchaîné d'or.

Despencer comte **de Winchester** — *Angl.* (Comte, 1322. M. ét.) Ec., d'arg. plein, et de gu. à une frette d'or; à la bande de sa., br. sur l'écartelé.

Despencer (Baron le), v. **Stapleton** baron **le Despencer.**

Despens — *Catalogne.* D'or à un griffon de sa.; à la bord. de sin.

Despie — *Toulouse.* Ec.: aux 1 et 4 d'azur à un épi feuillé d'or, posé en bande, acc. en chef de deux tourt. de gu.; aux 2 et 3 de gu. à un laureau couché d'arg., accorné de sa.; au chef d'azur, ch. de deux tourt. de gu.

Despie comtes **d'Espie** — *Lang.* (Comtes, 2 sept. 1747.) Ec.: aux 1 et 4 d'azur à un épi feuillé d'or, posé en bande, acc. d'un soleil d'or, posé au canton dextre du chef; aux 2 et 3 d'arg. à un boeuf pass. de gu.; au chef de sa., ch. de trois coquilles d'arg.

Despie de St.-Lys — *Toulouse.* Les armes de **Despie** comtes **d'Espie.**

Despieres — *Lang.* D'or à trois étoiles de gu.; au chef d'arg., ch. de trois épis d'or.

Despierres *dit* **de Halewyn** — *Flandre.* Ec.: aux 1 et 4 de sa. à une bande de los. accolées d'arg.; aux 2 et 3 d'arg. à trois lions de sa., arm. et lamp. de gu., cour. d'or.

Digitized by Google

Despierres *dit* de la Porte — *Flandre.* Ec.: aux 1 et 4 d'or à la croix de gu.; aux 2 et 3 de sa. à un château d'arg.

Despilliers — *Lorr.* (An., 1430.) De gu. à trois pilliers d'or.

Despinoze marquis **de Frossay** — *Bret.* (Barons de *Portric*, 1640; marquis, 1764.) D'arg. à un arbre arr. de sin., et un griffon de gu., pass. au pied de l'arbre; le champ chapé ployé: à dextre d'azur à la croix fleur. d'or, à sen. d'or à un coeur de gu.

Despla — *Lang.* (An., 17 fév. 1816.) D'azur à une tour d'or, fermée du même, aj. et maçonnée de sa., surm. d'une étoile d'arg.

Desplá — *Catalogne.* Losangé d'or et de sa.; à la bord. de gu., ch. de huit marguerites d'arg., tigées et feuillées de sin.

Desplas — *le Mans.* D'azur au lion léopardé d'or, cour. du même, arm. et lamp. de gu., acc. de neuf bes. du sec., rangés en orle.

Despommereaux, v. **Espomereaux** et **Pommereaux *dit* Vignon.**

Desportes — *Lyonnais.* D'azur à une porte de ville ouv. d'arg., maçonnée de gu. et soutenue de trois dés d'arg., marqués de sa., rangés en p.

Desportes de Linières — *Maine.* De sin. au chev. d'or, acc. en chef de deux étoiles du même et en p. d'une canette de sa. sur une rivière d'arg.

Despotot — *Franche-Comté.* D'azur à un pot d'or à deux anses, duquel sortent trois lis d'arg., tigés de sin. Cq. cour. C.: un lion iss. d'or, cour. du même, tenant les trois lis. L. d'or et d'azur.

Despousses, v. **des Pousses.**

Despouys, v. **Fargues-Despouys.**

Desprat — *Esp.* D'or à la bande de sin., aboutissant dans une terrasse du même; à la bord. comp. de sin. et d'or.

Despreaux [anciennement **de Preaux**] — *Pic.* D'azur à trois bandes d'arg.; au chef du même, ch. de trois étoiles de sa.

Despréaux de St.-Sauveur — *Beauvoisis.* Les armes précédentes.

Despret — *Brab.* D'or; au chef bandé d'arg. et de gu. C.: deux tonneaux d'or, posés en chev. renv.

Desprez — *Brab.* Losangé d'arg. et d'azur. C.: un lion iss. de gu., cour. d'or.

Desprez — *Luxemb.* D'azur semé de croix recr. au pied fiché d'or. (d'arg.

Desprez — *Luxemb.* De sa. à la bande coticée

Desprez (Baron de l'Empire) — *France.* D'azur au lion d'or, arm. et lamp. de gu.

Desprez (Comte romain) — *Toulouse.* Coupé: au 1 parti: *a.* de sin. à une ancre d'arg.; *b.* de gu. à la croix treflée d'or; au 2 d'azur au monogramme de la Sainte Vierge d'or.

Desprez de Boissy — *Nivernais.* D'azur au chev. d'or, acc. de trois roses d'arg.

Desprez de la Rezière — *Pic.* D'arg. à trois merlettes de sa.; au chef du même, ch. de trois bandes du champ.

Despuig — *Aragon, Catalogne, Valence, Iles Baléares.* De gu. à une ruche, surm. d'une fleur-de-lis et accostée de six abeilles, le tout d'or.

Despuig — Royaume de *Valence.* De sin. à un lion pass. d'or, surm. d'une fleur-de-lis du même.

Despuig de Montanegre — Ile de *Mayorque.* De gu. à un rocher d'or, mouv. de la p., ch. d'une étoile (5) d'azur et sommé d'une fleur-de-lis du sec.

Despujol — *Esp.* De gu. à un mont d'or sommé d'une fleur-de-lis du même; à la bord. comp. des deux émaux.

Desquesnes — *Brab.* D'arg. à la croix de gu., frettée d'or, cant. de quatre merlettes de sa.

Desquesnes, v. **de Chesnes.**

Desquien — *Brab.* (An., 1666 et 1673.) D'arg. à deux têtes et cols de chien braque affr., de gu. C.: une tête et col de chien braque de gu.

Desrech — *Esp.* D'azur à deux fasces brét. d'or.

Desrioux [Deyrioux] barons **de Messimy** — *P. de Dombes, Lyonnais* (Barons, 1699.) D'azur à la bande d'or, ch. de trois trèfles de sin. et acc. de deux bes. du sec.

Desrocques — *Tournai.* De gu. au lion d'arg.

Desrois — *Lyonnais.* D'azur à une étoile d'arg., acc. de trois couronnes d'or.

Desroys — *Auv., Maine.* D'azur à l'aigle d'or.

Dessailliants — *Prov., Guadeloupe* (Rec. de nob., 26 nov. 1668 et 5 nov. 1732.) D'azur au lion d'or; à la fasce de sa., br. sur le tout.

Dessaix (Comte de l'Empire) — *Savoie, France.* Ec.: aux 1 et 4 d'or à une rivière de sin., en bande, senestrée de trois pièces de canon de sa. en position; au 2 de gu. à un cor d'or; au 3 de gu. à une branche de chêne d'arg., en bande, et une branche de laurier d'or, en barre, croisées par la tige.

Dessales (Baron de l'Empire) — *France.* Ec.: au 1 d'or à un renard ramp. de gu. à tête de coq, ladite tête cont.; aux 2 et 3 d'azur à une tour d'or; au 4 d'arg. à deux tubes de canon de sa., passés en saut., et un bouclier du même, br. sur ces tubes.

Dessauer — *Bav.* (An., 31 mars 1837.) D'azur à une ancre sans trabe, d'or, posée en barre, acc. de deux étoiles du même, l'une en chef à dextre et l'autre en p. à sen. Cq. cour. C.: trois pl. d'aut., une d'arg. entre deux d'azur.

Dessauniers — *Alsace, Prusse.* D'azur à la fasce d'arg., acc. en chef d'une étoile d'or et en p. d'un arbre terrassé de sin.

Dessefort — *Berry, Bret.* D'azur au chev. d'arg., acc. de trois los. du même.

Desselions — *Bret.* D'azur fretté d'arg.; au canton d'azur à trois fleurs-de-lis d'arg. et au chef de gu.

Desseidonck (van) — *Flandre.* D'or à trois fasces de gu.; au lion de sa., arm. et lamp. d'azur, br. sur le tout.

Dessener — *P. de Liége.* De vair à la fasce d'or, ch. d'une aigle ép. de sa., bq. et m. d'or.

Dessewffy [Dezsöfy] de Csernek et de Tárkö — *Hongrie* (Barons, 1666; comtes, 7 mars 1775.) D'azur à un senestrochère d'arg., tenant une massue du même; acc. en chef à dextre d'un croiss. cont. d'arg., à sen. d'une étoile du même et en p. d'une aigle de sa., cour. d'or. Cq. cour. C.: trois pl. d'aut. d'azur.

Dessey de Leyris — *Auv.* Parti: au 1 de sin. à un badelaire d'or; au 2 d'or à une branche de myrte au nat.

Dessin — *Mecklembourg, Prusse, Dan.* D'arg. à un casque d'azur, grillé du même, au collier d'or, taré de front, entouré d'un cercle de quinze roses de gu., réunies par un fil du même. Cq. cour. C.: trois tiges de sin., fleuries chacune de quatre muguets de gu. L. d'arg. et d'azur.

Dessler — *Nuremberg.* D'azur à la fasce d'arg., acc. de trois étoiles du même. C.: un vol aux armes de l'écu.

Dessolle — *Gasc.* D'azur à l'aigle d'arg.; au chef d'or, ch. de trois étoiles du champ. T.: deux sauvages de carn. D.: CERTA FULGENT SIDERA.

Desson comtes **de St.-Aignan** — *Norm., Bret.* (An., 1574.) D'azur à une tour d'or, acc. de trois croiss. d'arg.

Dessus de Dieupentale — *Lang.* D'or à un mont de sin., sommé d'un château-fort crén. de gu., flanqué de deux tours du même, le tout maçonné d'arg., la tour de dextre seule ouverte du champ.

Dessus-le-Moustier — *Cambr.* D'arg. à deux bandes de sa. C.: un buste de More, hab. aux armes de l'écu, tort. d'arg.

Desteldonck (van) — *Flandre.* D'or au chev. de gu., ch. de trois étoiles d'arg.

Destiche — *Venise.* Coupé, d'or à un étoile (8) de gu., sur sin. à une étoile (8) de gu.; à la fasce d'arg., br. sur le coupé et ch. d'une étoile (6) de gu.

Destinguel — *Brab.* D'azur à la croix d'arg.

Destinon — *Dan.* (Nob. du St.-Empire, 22 sept. 1750.) D'or à un palmier de sin., terrassé du même. Cq. cour C.: une étoile d'arg., entre un vol du même. L. d'or et de sin.

Destombes — *Flandre.* D'azur à trois Y d'arg., couronnés d'or.

Destordeur — *Flémalle* (*P. de Liége.*) D'arg. au lion de gu., embrassé de deux ceps de vigne de sin., mouv. d'un petit chicot du même, posé en fasce à la p. de l'écu, lesdits ceps fruités de grappes de raisins au nat.; au fr.-q. d'azur, br. sur le tout, ch. d'une fleur-de-lis d'arg. C.: un lion iss. de gu.

Destordeurs — *Liége.* D'arg. à un cep de vigne renversé, pampré de trois pièces de sin., deux à dextre et une à sen., et fruité de trois grappes de raisins au nat., deux en haut, de chaque côté dudit cep, et une en bas. C.: une grappe de raisins au nat., pamprée de deux pièces de sin., la tige en haut.

Destouches (von) — *Bav.* (Rec. de nob., 21 janv. 1868.) D'or au chev. d'azur, la cime ch. d'une étoile d'arg. Cq. cour. C.: une étoile d'arg., entre un vol de sa. L.: à dextre d'or et d'azur, à sen. d'arg. et d'azur.

Destouches, v. **Hersant des Touches.**

Destouff-Milet-Mureau (Baron de l'Empire) — *France.* Parti: au 1 de gu. à un lis de jardin d'arg., tigé et feuillé de sin.; au 2 de sa. à deux aigles accostées d'or.

Digitized by Google

Destrayelles — *Tournai.* D'arg. à la fasce de sa., acc. en chef d'un lambel de gu.

Destreeh — *Prov.* D'azur au chev. d'or, acc. de trois casques d'arg., tarés de profil; à la bord. comp. d'or et de gu.

Destrés ou **Destri** — *Genevois.* De gu. fretté d'or.

Destrichés — *Angers.* De gu. à trois huchets d'or.

Destrubres — *Flandre.* De vair: au fr.-q. d'or, ch. d'une fasce de gu.

Destutt de Tracy, v. **Estutt de Tracy.**

Desvalls de Poal — *Esp., Brab.* (Marquis, 10 août 1748.) D'or à une rose au fond d'azur bordé d'or, à huit feuilles de gu.; ledit fond ch. de cinq tourt. de sa., bordés d'arg.

Desvaux — *Maine.* De gu. à un soleil d'arg.

Desvaux — *Cigné* (*Maine*). D'arg. à la croix ancrée de sa.

Desvaux de St.-Maurice (Baron de l'Empire) — *France.* Ec.: au 1 d'azur à deux tubes de canon d'or, passés en saut.; aux 2 et 3 de gu. à la fasce d'or, ch. de trois glands effeuillés de sin., la queue en haut, et acc. de trois étoiles d'or; au 4 de sin. au chev., acc. en chef de deux croiss. et en p. de trois tours mal-ordonnées, le tout d'or.

Desvergers de Sanois (Comtes) — *Ile-de-Fr., Martinique, Guadeloupe.* D'azur à la bande d'or.

Desvern — *Esp.* D'or à la bande ondée d'azur; au peuplier arr. de sin., br. sur le tout.

Desvernays [**de Viricelles** en *Forez*, et **de Mongaland** en *Beaujolais*]. D'arg. à un verne (aulne) arr. de sin.

Desvernoys — *Forez.* D'or à un bélier sautant de sa., ongié et accorné d'arg., acc. de deux mouches du même.

Desvignes de Davayé — *Mâconnais.* D'arg. à un cep de vigne de sin., tigé et feuillé du même, fruité de pourpre, posé sur un tertre de sa.

Desvilliers — *Lorr.* (An., 1480.) D'azur au chev. d'arg., acc. de trois los. d'or.

Déay de Temesei — *Hongrie.* D'arg. à un cavalier monté sur un cheval bai, galopant sur une terrasse de sin., ledit cavalier hab. d'azur à la hongroise, à brandebourgs d'or, coiffé d'un colbac de sa., brandissant de sa main dextre un sabre supportant de sa pointe une tête de Turc au nat., et tenant de sa sen. trois flèches d'arg.; le tout acc. de deux étoiles d'or, posées dans les cantons du chef. **C.**: le cavalier iss. (sans cheval), les doigts de la main sen., dont il tient trois flèches d'or, coupées à demi; les deux étoiles de l'écu surmontant le cavalier à dextre et à sen. **L.**: à dextre d'arg. et d'azur, à sen. d'or et de gu.

Deszpot — *Pol.* D'azur à un demi-annelet d'or, la courbe vers le chef, surm. d'une croisette du même. Cq. cour. **C.**: un corbeau ess. de sa., tenant en son bec une bague d'or.

Deter — *Silésie* (An., 16 nov. 1810.) Coupé, d'un parti d'or et d'azur, sur un mur non-crén. d'arg., maçonné de sa.; l'or ch. d'un renard assis et cont. de gu., la tête tournée à dextre; l'azur ch. de trois bandes d'arg. Cq. cour. **C.**: trois pl. d'aut. d'arg. **L.**: à dextre d'or et de gu., à sen. d'arg. et d'azur.

Determe — *Luxemb.* D'arg. à une pirámide quadrangulaire d'azur, acc. en chef de sept étoiles d'or.

Deth (van) — *Deventer.* Coupé: au 1 de gu. à une grue d'arg.; au 2 d'arg. à trois feuilles de chêne de sin., les tiges en bas. **C.**: un vol d'arg.

Detloff — *Bâle.* D'azur à un fer de flèche d'or, le fer d'arg., le pied fendu en chev., chaque jambe terminée en rose de gu. bout. d'or. Cq. cour. **C.**: une queue de paon, au nat. **L.** d'or et d'azur.

Detours — *Lang.* (Barons, 22 nov. 1817.) Ec.: aux 1 et 4 d'arg. à un chêne de sin., terrassé du même, ch. d'une épée dans son fourreau de sa.; aux 2 et 3 d'or à trois fasces de gu.

Detrico — *Dalmatie* (M. ét. en 1749.) Coupé: au 1 de gu. à une étoile d'or; au 2 d'or plein. Cq. cour. **C.**: une étoile d'or, entre deux prob. de gu.

Detrico — *Dalmatie.* Coupé: au 1 de gu. à une étoile d'arg.; au 2 d'or plein. Cq. cour. **C.**: une sirène de carn., ayant deux queues d'azur, soufflant dans une conque marine qu'elle tient de sa main dextre, la sen. appuyée sur sa hanche. **L.** d'or et de gu.

Detrico — *Dalmatie.* Coupé: au 1 de gu. à une étoile (8) d'or; au 2 d'azur plein. Cq. cour. **C.**: cinq pl. d'aut., alt. de gu. et d'or. **L.** d'or et de gu.

Dettelbach — *Prusse.* Tranché-enclavé de deux pièces d'or sur azur. **C.**: deux prob., coupées alt. d'or et d'azur, ornées chacune dans son embouchure de trois pl. d'aut. de sa.

Dettelbach — *Franconie.* D'arg. à une tête et col de coq d'azur, crêtée et barbée de gu. Cq. cour. **C.**: le meuble de l'écu.

Detten — *Bade, Prusse* (Nob. du St.-Empire, 26 avril 1803.) D'arg. à un dextrochère, arm. d'arg., chargé de sept lisérés d'azur, iss. d'une nuée mouv. du flanc, la main de carn. empoignant sept épis effeuillés d'or. Cq. cour. **C.**: sept épis feuillés d'or; entre un vol, d'azur et d'arg. **L.** d'arg. et d'azur.

Dettenhofer — *Allem.* Ec.: au 1 et 4 de gu. au pal d'arg.; aux 2 et 3 de sa. à un cerf ramp. d'or, celui du 2 cont. Cq. cour. **C.**: un lion iss. d'or, tenant un sceptre du même. **L.**: à dextre d'or et de sa., à sen. d'arg. et de gu.

Dettingen — *Souabe.* Palé contre-palé d'or et de sa. de trois pièces. **C.**: deux cornes de buffle, coupées alt. d'or et de sa.

Dettlingen — *Alsace* (Rec. du titre de baron, 6 août 1773. M. ét. en 1852.) D'azur à une fleur-de-lis d'or. **C.**: la fleur-de-lis.

Dettloff — *Gera* (*Reuss-Schleiz.*) D'arg. à une rose de gu., tigée et feuillée de sin. **C.**: la rose, sans tige ni feuilles, entre un vol d'arg. **L.** d'arg. et de gu.

Dettnang (Comtes) — *Aut.* D'arg. à un gonfanon de trois pièces de gu., le bord supérieur orné de trois annelets d'or. **C.**: un buste d'évêque, hab. de gu. au pal d'arg., le rabat d'arg., coiffé d'un mitre épiscopal de gu., avec des rubans flottants d'arg.

Detwyler — *Bâle.* De gu. à une tête et col de coq d'arg., crêtée et barbée du champ; l'écu bordé d'or. **C.**: le meuble de l'écu. **L.** d'arg. et de gu.

Detzel — *Nuremberg.* De gu. à un chat ramp. d'arg., la tête posée de front. Cq. cour. **C.**: le chat, iss.

Deu — *Maine.* D'azur au léopard d'or.

Deu comtes **de Marson** — *Champ.* D'or au chev. d'azur, ch. sur la cime d'une étoile du champ. et acc. en chef de deux couronnes de laurier de sin. et en p. d'une patte d'aigle de sa., la griffe en bas.

Deu de Moncetz — *Champ.* D'or au chev. d'azur, acc. de trois pattes d'aigle de sa., les griffes en bas.

Deu de Montigny et **Deu de Perthes.** Les armes de **Deu** comtes **de Marson.**

Deu de Vieux-Dampierre — *Champ.* D'arg. au chev. d'azur, acc. de trois pattes d'aigle de sa., les griffes en bas.

Deubner — *Allem.* Coupé: au 1 d'or à deux roses de sa.; au 2 de sa. à une mâcle d'or. **C.**: une bannière, aux armes de l'écu

Deucher — *Franconie.* D'azur à la bande d'arg., ch. de trois tourt. de gu. **C.**: une tête et col de chien braque d'azur, coll. et bouclé d'or.

Deucher — *Bâle.* D'azur au chev., acc. en chef de deux étoiles et en p. d'un fer-à-cheval, les bouts en bas, le tout d'or, le fer-à-cheval sommé d'une croisette pattée d'arg. **C.**: un vol d'azur, chaque aile ch. d'un chev. d'or, acc. de trois étoiles du même.

Deudon — *Malines* (An., et permission de porter les armes de *Vaultier dit Beauregard*, 23 fév. 1741; rec. de nob., 1822.) De sa. au chev. d'arg., accosté en chef de deux violettes d'or, tigées et feuillées du même, et acc. en p. d'une ancre aussi d'or. **C.**: l'ancre, entre un vol à l'antique de sa. et d'arg. **L.** de sa. et d'arg.

Deuerlein de Falckengrund — *Allem.* Ec.: aux 1 et 4 d'or à un lévrier ramp. de gu., coll. d'or, soutenu d'un tertre de sin., le lévrier du 1 cont.; aux 2 et 3 d'arg. à un cor-de-chasse de sa., l'embouchure à dextre. Cq. cour. **C.**: un homme iss., hab. d'un parti d'or et de sa., coiffé d'un bonnet de gu., sommé de deux pl. d'aut. d'arg., les mains appuyées sur ses hanches et tenant de sa dextre un couteau au nat.; entre un vol, l'aile dextre coupée d'or sur gu., au lévrier ramp. et cont. de l'un en l'autre, l'aile sen. coupée d'arg. sur sa., au cor-de-chasse de l'un en l'autre, posé en pal. **L.**: à dextre d'or et de sa., à sen. d'arg. et de gu.

Deulange — *Lorr.* D'or à la fasce vivrée de gu., acc. en chef d'un lambel d'azur.

Deully — *Lorr.* Burelé d'or et de sa. **C.**: deux tuyaux aux armes de l'écu, posés en chev. renv.; *ou*: deux cornes de buffle, aux armes de l'écu.

Deumbl — *Allem.* De sa. au lion d'or; le champ chapé-ployé d'arg., à deux fleurs-de-lis de gu. **C.**: un bras arm., brandissant une épée, le tout au nat. **L.**: à dextre d'or et de sa., à sen. d'arg. et de gu.

Deun (Comtes) — *Aut.* Palé de gu. et d'or, de huit pièces; à la bande d'azur, br. sur le tout. **C.**: une étoile d'arg. **L.** d'or et de gu.

Deurbroucq — *Bret.* (Baron de l'Empire, 1809.) D'azur au chev. d'or, acc. en p. d'un sanglier courant d'arg.

Deuren (van) — *Holl.* D'or à la fasce d'arg., ch. de trois lions ramp. de sa. et acc. de trois écussons du même, ch. chacun d'une fleur-de-lis d'or.

Deuren (von) — *Allem.* Parti: au 1 coupé: *a.* de gu. à une tête de More, tort. d'or; *b.* d'azur à une tour d'or, mouv. d'une eau d'arg.; à une fasce coupée d'arg. sur or, et retranchée à l'extrémité sen. de gu., br. sur le coupé; au 2 d'arg. à la fasce brét. et c.-brét. de gu., acc. de trois fleurs-de-lis d'azur. **C.:** un bras arm., tenant une épée, le tout au nat.

Deurerlein — *Franconie.* De gu. à deux fasces d'arg. **C.:** deux prob. aux armes de l'écu.

Deuring — *Ravensburg* (*Wurt.*) Ec.: aux 1 et 4 d'azur au lion d'or, cour. du même, tenant une bague aussi d'or, châtonnée d'un rubis, et soutenu d'un tertre de sin., le lion du 4 cont.; aux 2 et 3 d'arg. au pal de gu., ch. de trois boules d'or. Deux cq. cour. **C.:** 1° un lion iss. et cont. d'or, cour. du même, tenant de sa patte sen. un sceptre d'or; **L.** d'or et d'azur; 2° un vol à l'antique, aux armes du 2; **L.** d'arg. et de gu.

Deuring (Branche de *Heilsberg*) — *Bav.* (Barons du St.-Empire, 22 sept. 1688. M. ét. en 1842.) Ec.: aux 1 et 4 d'azur au lion d'or, tenant une bague du même, châtonnée d'un rubis, le lion du 1 cont.; aux 2 et 3 tiercé en pal de gu., d'azur et d'arg., le pal d'azur ch. de trois boules d'or. Sur le tout de gu. à un soleil d'or. Trois cq. cour. **C.:** 1° un lion iss. et cont. d'or, tenant un sceptre du même; 2° le soleil, entre deux prob. coupées alt. d'arg. et de gu.; 3° un vol à l'antique aux armes du 2. **L.:** à dextre d'arg. et de gu., à sen. d'or et d'azur.

Deuring (Branche de *Mittel-Weyerburg*) — *Bav.* (Barons autrichiens, 28 fév. 1728. M. ét. vers 1820.) Ec.: aux 1 et 4 d'azur au lion d'or, tenant une bague du même, châtonnée d'un rubis, le lion du 1 cont.; aux 2 et 3 d'arg. au pal de gu., ch. de trois boules d'or. Sur le tout coupé: *a.* d'arg. ch. du chiffre C. VI. en lettres d'or; *b.* de gu. à trois roses mal-ordonnées d'arg. Trois cq. cour. **C.:** 1° un lion iss. et cont. d'or, tenant un sceptre du même: 2° les roses mal-ordonnées; entre deux prob., coupées alt. d'arg. et de gu.; 3° un vol à l'antique aux armes du 2. **L.:** à dextre d'or et d'azur, à sen. d'arg. et de gu.

Deuring von und zu Hohenthann und Steglling — *Bav.* (Comtes du St.-Empire, 24 sept. 1790. M. ét. vers 1830.) Ec.: aux 1 et 4 d'azur au lion d'or, tenant une bague du même, châtonnée d'un rubis; le lion du 1 cont.; aux 2 et 3 d'arg. au pal de gu., ch. de trois boules d'or.

Deurlein — *Franconie.* De gu. à trois écussons d'arg. Cq. cour. **C.:** un buste de femme, hab. aux armes de l'écu, les cheveux épars, tort. d'arg., cour. d'or, posée entre une ramure de renne au nat.

Deurnagele (van) — *Flandre.* D'herm au chev. de sa **C.:** une tête d'aigle de sa., entre un vol d'herm.

Deurnagele *dit* **Claerhout** — *Flandre.* Ec.: aux 1 et 4 d'herm. au chev. de sa. (*Deurnagele*); aux 2 et 3 de sa.; au chef d'arg., ch. de deux molettes de gu. (*Claerhout*).

Deurne (van) ou **van Dueren**—*Flandre, Utrecht.* Bandé de sa. et d'arg. Cq. cour. **C.:** un cormoran de sa., cour. d'or.

Deurnink *dit* **Klyn-Hiddink** — *P. d'Overyssel et de Gueldre.* D'or à la fasce de gu., ch. à sen. d'une losange de sa.

Deurviller (de) — *France.* D'arg. au lion d'azur; à la bande échiq. d'or et de gu., br. sur le tout.

Deurwaerder (de) — *Tournaisis.* D'azur à une épée d'arg., garnie d'or, posée en fasce, acc. de trois meriettes d'arg., 2 en chef et 1 en p.

Deuse (de la) — *Flandre* (M. ét. au 17e siècle.) D'arg. à la fasce de gu., ch. d'une fasce vivrée d'or. **C.:** deux cuves d'arg., cerclées d'or, aboutées par le bas [V. **Lados de Dampremy.**]

Deussenseer — *Allem.* Ec.: aux 1 et 4 d'azur à une femme sauvage de carn., ceinte d'une toile d'arg, tenant un jonc feuillé de gu., à tête de sa.; aux 2 et 3 de gu. à trois joncs d'azur, aux têtes de sa., mouv. d'une eau au nat. Cq. cour. **C.:** la femme, iss. **L.** d'azur et de gu.

Deuster (Barons) — *Aut.* Tranché: au 1 d'azur à un soleil d'or au canton sen., adextré d'un croiss. cont. d'arg.; au 2 de gu. à deux bras, arm. de sa., les mains du même, posés en pals. A la bande d'arg., br. sur le tranché et ch. de trois trèfles de sin., posés dans le sens de la bande. Cq. cour. **C.:** les bras, supp. ensemble un trèfle de sin. **L.:** à dextre d'arg. et d'azur, à sen. d'or et de gu.

Deutekorn — *Allem.* Coupé, de gu. plein, sur azur à trois quintefeuilles d'arg.; à la fasce d'or, br. sur le coupé. **C.:** un cygne ess., au nat.

Deutgen — *Aix-la-Chapelle.* D'arg. à deux trèfles de sin., en chef, et une rose de gu., barbée de sin., en p.

Deutighem ou **Deutekom**, v. **Doetinchem.**

Deutsch-Cämmerer — *Prusse orientale.* D'arg. à un boeuf naiss. de gu., tenant entre ses dents un trèfle de sin. **C.:** le boeuf de l'écu, iss.

Deutschman — *Strasbourg.* Coupé: au 1 d'or à un boeuf pass. de gu., soutenu de la ligne du coupé; au 2 bandé d'arg. et de sa. **C.:** une tête et col de boeuf de gu. **L.** d'or et de gu

Deuttner de Floss — *Allem.* Ec.: aux 1 et 4 de gu. à un Turc iss., hab. d'arg., coiffé d'un turban d'azur, tort. de gu. et d'arg., tenant de sa main dextre une masse d'armes d'or en bande, appuyée sur sa hanche; aux 2 et 3 d'azur au chev. ondé d'arg., acc. de trois roses du même. Cq. cour. **C.:** le Turc iss., entre deux guidons coupés d'arg. sur gu. **L.:** à dextre d'arg. et de gu., à sen. d'arg. et d'azur.

Deutz — *Prov. rhén.* Coupé de gu. sur arg. Cq. cour. **C.:** deux prob., coupées alt. de gu. et d'arg.

Deutz — *Amsterdam.* De sin. à deux hoyaux d'or, passées en saut., acc. en chef d'une étoile d'or, et en p. d'une tête de More, du même.

Deutz d'Assendelft — *Amsterdam* (Admis au corps équestre de *Holl.*, 28 août 1814.) De sin. à deux hoyaux d'or, passées en saut. (*Deutz*) Sur le tout de gu. à un cheval pass. d'arg. (seigneurie d'*Assendelft*.) Cq. cour. **C.:** une femme iss., hab. et voilée de sa., l'épaule sen. ch. d'un bes. d'or; tenant un hoyau d'or, posé sur son épaule dextre.

Deutz [Duitz, Dütsch] von der Koulen — *Prov. rhén.* Coupé de gu. sur arg. **C.:** un buste de jeune homme, hab. de gu., tort. de gu. et d'arg.

Deuverden (van) — *P. d'Utrecht.* D'or; au chef bastillé de gu., ch. de deux fleurs-de-lis d'arg. **C.:** un lion de gu., arm. et lamp. d'azur, iss. d'une cuve d'or.

Deuverden (van) van der Voort — *Utrecht.* Ec.: aux 1 et 4 d'or; au chef bastillé de gu., ch. de deux fleurs-de-lis d'arg. (*Deuverden*); aux 2 et 3 d'arg. au saut. échancré de gu. (*van der Voort*).

Deux (le) — *Holl.* D'azur; au chef bastillé d'arg., ch. de trois maillets de gu.

Deuze (de la), v. **de la Deuse.**

Devaulx — *Dauphiné, Bret.* (Barons, 1814.) De sa. à trois casques d'arg., tarés de profil; au chef de sa., ch. d'une pile de boulets, adextrée d'une ancre et senestrée d'une épée, posée en pal, le tout d'arg.

Devaux — *Lang.* D'azur à un pélican d'or, dans son aire du même.

Devene — *Ratisbonne.* Ec.: aux 1 et 4 d'arg. à une tête de cerf au nat.; aux 2 et 3 de gu. à deux anilles couchées d'arg. en chef, et deux poissons d'arg., passés en saut., en p. Cq. cour. **C.:** une tête et col de cerf au nat. **L.** d'arg. et de gu.

Devenish d'Athlone — *Aut., Brab.* (Marquis, 17 sept. 1735. M. ét.) Ec.: aux 1 et 4 d'arg. à un arbre terrassé de sin., accosté de deux lions affr. de gu., arm. et lamp. d'azur, et acc. en chef à dextre d'un croiss. cont. d'or et à sen. d'un soleil du même; aux 2 et 3 d'arg. à trois lions léopardés de gu., l'un sur l'autre. Sur le tout éc.: *a.* et *d.* de sin. au saut. denché d'arg., cant. de quatre croix recr. au pied fiché du même (*Devenish*); *b.* d'or au lion de sa., arm. et lamp. d'azur; *c.* de gu. à la fasce vivrée d'or, acc. de six croix recr. du même. **S.:** deux aigles de sa., languées et m. de gu.

Devenish, v. **Partz-Devenish.**

Deventer (van) — *Holl.* Sept arbres rangés sur une terrasse, celui du milieu le plus élevé, les autres s'abaissant graduellement des deux côtés; et un cerf élancé, br. sur les fûts des arbres. **C.:** un cerf iss.

Deventer (van) — *Holl., P. d'Utrecht.* D'arg. au chev. de gu., ch. de trois étoiles d'or. **C.:** une étoile d'or, entre un vol de gu.

Deventer (van) — *Bois-le-Duc.* Coupé d'or sur sa., l'or ch. d'un lion naiss. de gu., mouv. du coupé; à la fasce d'arg., ch. de trois roses de gu. et br. sur le coupé. Cq. cour. **C.:** le lion, iss., posé de front, entre un vol coupé alt. d'or et de sa. [V. **Prouninck** *dit* **van Deventer.**]

Dever (van) — *Holl.* D'or au lion naiss. de gu., arm. et lamp. d'azur.

Devera — *Brab.* Coupé: au 1 d'or à deux coqs au nat.; au 2 d'arg. à une rose de gu.

Devereux lord **Devereux** — *Angl.* (M. ét.) D'arg. à la fasce de gu., acc. de trois tourt. du même, rangés en chef.

Devereux comte **d'Essex** — *Angl.* (Comte, 1572. M. ét. en 1646.) Les armes de **Devereux** vicomte **Hereford.**

Devereux vicomte **Hereford** — *Angl.* (Vicomte, 2 fév. 1549—50.) D'arg. à la fasce de gu., acc. de trois tourt. du même, rangés en chef. Cq. cour. **C.:** une tête et col de dogue d'arg., oreillée de gu. **S.:** à dextre

un dogue d'arg., oreillé de gu., coll. d'une couronne du même; à sen. un renne de gu., ramé d'arg., coll. d'une couronne d'or et enchaîné du même. **D.**: 1° VIRTUTIS COMES INVIDIA; 2° BASIS VIRTUTUM CONSTANTIA.

Devereux comte de **Salisbury** — *Angl.* (M. ét. en 1356.) **Palé** de gu. et de vair, de six pièces; au chef d'or, ch. d'un lion léopardé du même.

Deveri — *Aut.* Ec.: aux 1 et 4 de sa. au lion d'or, cour. du même; aux 2 et 3 d'arg. à la bande de gu., ch. de trois fers-à-cheval d'arg., posés dans le sens de la bande. Cq. cour. **C.**: cinq pl. d'aut.: de gu., d'arg., d'or, d'arg. et de gu.; entre deux prob. coupées, à dextre d'or sur sa., à sen. de gu. sur arg. **L.**: à dextre d'arg. et de gu., à sen. d'or et de sa.

Devèze — *Lang.* De gu. au saut. d'arg.; au chef d'or, ch. de trois étoiles de gu.

Devèze (de la) de **Charin** — *Gasc.* D'arg. à six tourt. de gu.; au chef d'azur, ch. d'une aigle d'or. **S.**: deux lions, au nat.

Devezeaux de Rancogne — *Poitou.* D'azur à la fasce d'arg., surm. d'une étoile du même; au chef denché d'or.

Devillie — *Lyonnais.* D'azur à une ville d'or, maçonnée de sa. **D.**: ET LAISSEZ DIRE.

Devin (le) — *Anjou, Bret.* De gu. à la fasce d'arg., acc. de trois étoiles du même.

Devin (le) — *Norm.* De gu. à la fasce d'arg., acc. de trois molettes d'or.

Devon (Comte **de**), v. **Courtenay** et **Redvers** — comtes **de Devon.**

Devonshire (Comte **de**), v. **Blount** et **Rivers** — comtes **de Devonshire.**

Devonshire (Duc **de**), v. **Cavendish** duc **de Devonshire.**

Dew — *Dordrecht.* D'azur à trois croix latines d'or.

Dewald (Barons) — *Aut.* Ec.: aux 1 et 4 d'or à l'aigle ép. de sa., bq. et m. du champ, surm. d'une couronne impériale; aux 2 et 3 d'azur au lion d'or, cour. du même, supp. de ses pattes une flèche d'arg., en pal; le lion du 3 cont. Sur le tout un écusson de gu., cour. d'or et ch. d'un senestrochère, arm. et ganté au nat., tenant une épée d'arg., garnie d'or. Trois cq. cour. **C.**: 1° le lion du 3; 2° les meubles du 1; 3° le lion du 2. **L.** d'or et d'azur.

Dewald, v. Delbrück de Dewald.

Dewall (von) — *Prov. rhén.* (Nob. du St.-Empire, 2 déc. 1862.) De gu. au lion d'arg., cour. d'or. Cq. cour. **C.**: le lion, iss., entre un vol de gu. [V. **van de Walle.**]

Dewels — *Allem.* Ec.: aux 1 et 4 de gu. à trois croisettes pattées d'arg.; aux 2 et 3 d'or à trois fleurs-de-lis d'arg. Au filet en croix pattée d'azur, br. sur les écartelures. Cq. cour. **C.**: une aigle iss. de sa., cour. de gu. **L.**: à dextre de sa. et de gu., à sen. d'arg. et de sa.

Dewez — *Liége.* De gu. à l'aigle d'arg.

Dewez *dit* **de Theux** — *P. de Liége.* Losangé d'arg. et d'azur; au chef de gu., ch. d'un poisson nageant d'arg.

Dewitz (Comtes et barons) — *Pom., Mecklembourg.* De gu. à trois coupes couvertes d'or. Cq. cour. **C.**: deux bras, arm. au nat., les mains de carn. supp. ensemble une coupe couverte d'or.

Dewitz *dit* **von Krebs** — *Prusse.* Ec.: aux 1 et 4 de gu. à trois coupes couvertes d'or (*Dewitz*); aux 2 et 3 d'or à une écrevisse de gu., posé en bande (*Krebs*). Deux cq. cour. **C.**: 1° deux bras, arm. au nat., les mains de carn. supp. ensemble une coupe couverte d'or (*Dewitz*); 2° une écrevisse de gu., en pal, entre deux pl. d'aut. d'arg. (*Krebs*).

Dextre — *Beaujolais.* D'or semé de roses de gu.; au lion de sa. (*ou* d'azur), br. sur le tout.

Dey — *Amsterdam.* D'azur au chev. d'arg., acc. de trois trèfles du même.

Deya — Ile de *Mayorque.* De gu. au pal d'or, ch. d'une faucille d'arg., emm. au nat.

Deybroot, v. **Deeghbroodt.**

Deydié de Morviel — *Lang.* D'azur à un arc-en-ciel au nat., posé en bande, acc. d'un soleil couchant d'or.

Deydier — *Lang.* D'azur à une tour d'arg., accostée de deux peupliers d'or; le tout soutenu d'un rocher du sec. — *Ou:* Parti: au 1 les armes précédentes; au 2 d'azur à la bande d'or, ch. d'une couleuvre de sa., et acc. de deux molettes d'arg.

Deydier — *Lorr., Prov.* Parti: au 1 d'azur au chev., acc. en chef d'une étoile et en p. d'un coeur, le tout d'or; au 2 de gu. à un coeur d'or, soutenu d'un croiss. d'arg., et au chef d'azur, ch. de trois étoiles d'or.

Deye — *Flandre.* D'arg. à la fasce d'azur, acc. de trois trèfles du même. (d'arg.

Deyl (van) — *Holl.* De gu. à une roue de moulin

Deyl (van) — *Gueldre.* De gu. à trois pals de vair; au chef d'or, ch. d'un poisson nageant au nat.

Deyler — *Nuremberg.* Coupé, d'azur à deux étoiles d'or, sur arg. à un feu de gu., mouv. de la p.; à la fasce d'or, br. sur le coupé. **C.**: une étoile d'or. **L.** d'arg. et d'azur.

Deym — *Holl.* D'azur au chev. d'arg., acc. de trois roses d'or. **C.**: une rose d'or, entre un vol d'arg. et d'azur.

Deym (Comtes **de**), barons **de Stritetz** — *Bohème, Hongrie* (Barons, 8 juillet 1708; comtes, 10 juillet 1730.) De gu. à une oie d'arg., posée sur un tertre de sin. Cq. cour. **C.**: les meubles de l'écu.

Deyman — *Leyde.* De sin. à la fasce d'arg. (*Ou:* Sur le tout d'or à trois fleurs-de-lis de sa.)

Deyman — *Holl.* Ec.: aux 1 et 4 d'azur au lion d'arg.; aux 2 et 3 de gu. à un poisson nageant d'arg., acc. de trois fleurs-de-lis du même.

Deyman — *Harlem.* D'or à une roue de moulin de gu. — *Ou:* Ec.: au 1 de gu. à la fasce-ondée de sin., acc. de trois yeux humains au nat.; au 2 de gu. à trois flèches d'arg., en barres, l'une sur l'autre; au 3 d'arg. à un cheval cabré de sa., soutenu d'une terrasse de sin.; au 4 d'or à une roue de moulin de gu.

Deyn — *Gueldre.* De sa. à la croix ancrée d'arg.

Deynaert — *Flandre.* Ec.: aux 1 et 4 d'or à cinq los. de gu., accolées en fasce; aux 2 et 3 de sa. à trois jumelles d'or.

Deynaert — *Flandre.* D'or à trois los. et deux demies de gu., accolées en fasce; au chef d'arg., ch. de cinq mouch. d'herm. de sa., 3 et 1. Brl. d'arg. et de gu. **C.**: un cerf iss. au nat. **L.** d'arg. et de gu.

Deynoot — *Rotterdam.* Ec.: aux 1 et 4 d'or à trois têtes et cols de boeuf de sa., surm. chacune d'une étoile de gu.; aux 2 et 3 de gu. au saut. d'arg., acc. en chef de trois étoiles d'or, 2 et 1, et en p. d'une échelle d'or de trois échelons, posée en pal [V. **Gevers-Deynoot.**]

Deyns — *Holl.* D'azur à un cygne d'arg., bq. et m. de gu., les ailes levées.

Deyrieu — *Bresse.* D'azur à la bande d'or, ch. de trois trèfles de sin. et acc. de deux bes. du sec.

Deys — *Gueldre.* Coupé d'or sur azur; au saut. de gu., br. sur le coupé et acc. de trois annelets d'or sur l'azur, 2 en flancs et 1 en p.

Deyssele (van) — *Gand.* De gu. au lion d'or; au chef d'azur, ch. de trois étoiles (5) d'or.

Deza — *Galicie, Andalousie.* D'arg. à une los. de gu., cant. de quatre fleurs-de-lis d'azur et ch. d'une tour sommée d'une tourelle d'or.

Dezandrieux — *Bourg.* De sa. à deux lions affr. d'or, tenant un anneau passé dans un autre, mouv. d'un chef du premier.

Dezasse de Petit-Verneuil — *Hongrie* (Comtes, 20 nov. 1812.) De gu. à un cor-de-chasse d'or, l'embouchure à dextre, acc. de trois fleurs-de-lis d'arg. Cq. cour. **C.**: une fleur-de-lis d'arg. **L.**: à dextre d'arg. et de gu., à sen. d'or et de sa.

Dezcallar — *Catalogne.* De gu. à un lévrier ramp. d'arg., coll. et bouclé de sa.; à la bord. comp. de sa. et de gu. de seize pièces, le sa. dans les angles.

Dezirat (Baron de l'Empire) — *France.* Ec.: au 1 d'or à un chameau cont. de sa., sur une terrasse isolée du même; aux 2 et 3 d'azur à deux chev. d'arg.; au 4 d'or au palmier de sin.

Dham (von der) — *Silésie.* D'arg. à une tête de poisson d'azur, posée en fasce. **C.**: deux prob., coupées alt. d'arg. et d'azur.

Dhemmont — *Lorr.* (An., 1490.) D'azur à trois coquilles d'arg.

Dhont, v. **d'Hont.**

Dhoop, v. **d'Hoop.**

Dhuillet ou **Duilhé** — *P. de Foix.* D'arg. à un monde d'azur, cintré et croisé d'or, accosté de deux oeillets de gu., tigés et feuillés de sin.

Dhücker — *Palatinat.* D'or à une colombe au nat., perchée sur un chicot, posé en fasce, et tenant en son bec une bague d'or, chatonnée d'une émeraude; au chef du premier, ch. de trois mâcles d'azur. Cq. cour. **C.**: la colombe, entre un vol d'azur et d'arg. **L.** d'arg. et d'azur.

Diacetti ou **Diacetto** — *Florence, Sardaigne, Naples, Lyonnais.* Coupé d'or sur sa.; au lion de l'un en l'autre, ch. d'un lambel de cinq pendants de sa., le pendant du milieu d'or. **C.**: le lion, iss. de sa. **S.**: deux lions d'or.

Diacre (le) — *Norm.* D'arg. à l'aigle de sa., acc. en chef à dextre d'une abeille de pourpre.

Diacre (le) des Essarts — *Norm.* Ec.: aux 1 et 4 d'or à une croix de Lorraine pattée au pied fiché de gu.; aux 2 et 3 d'or au chev. d'azur.

Diago — *Aragon.* Ec.: aux 1 et 4 d'azur au saut.

Digitized by Google

alésé d'or; aux 2 et 3 de gu. à une tour sommée d'une tourelle d'arg., enflammée de gu., et un bras arm. d'arg. tenant une épée, mouv. des créneaux à dextre.

Diakoff — *Russie.* Coupé de gu. sur sin.; à une flûte traversière d'or, posée en bande, br. sur le coupé, acc. de deux grenades d'arg., allumées de gu., l'une sur le gu. et l'autre sur le sin. **C.**: un demi-vol coupé de gu. sur sin. **L.**: à dextre d'or et de gu., à sen. d'or et de sin.

Diakovich de Cleone — *Hongrie* (An., 1772.) Coupé: au 1 d'arg. au lion de gu., tenant un sabre d'arg., garni d'or; au 2 d'azur à un rang de rochers d'arg., percés d'un ravin, et acc. en chef d'une étoile d'or. Cq. cour. **C.**: un senestrochère arm., tenant un sabre, posé sur le coude, le tout au nat. **L.**: à dextre d'arg. et de gu., à sen. d'arg. et d'azur.

Diamantstein, Diemantstein ou **Dietmantstein** — *Souabe, P. de Cologne et de Berg.* Coupé: au 1 d'arg. à la bande de sa.; au 2 de gu. plein. **C.**: un chapeau de tournoi de gu., retr. d'herm., sommé d'un vol à l'antique aux armes de l'écu. **L.** d'arg. et de sa.

Diau — *Bret.* De gu. à deux pals d'or.

Dian — *Lyonnais.* D'azur à un mont d'or, acc. en chef à dextre d'une étoile du même.

Dianet — *Lorr.* (An., 27 avril 1602.) De sa. à la bande de gu., ch. de trois têtes de léopard d'arg.

Dianous (Baron de l'Empire) — *France.* Parti: au 1 d'arg. à trois croisettes d'azur, rangées en pal; au 2 de gu. à un fer de lance d'arg., posé en bande.

Diaz — *Aragon.* D'or à six cotices d'azur.

Diaz ou **Diez** — *Aragon, Castille.* D'azur à une comète d'or, posée en pal, la queue en bas.

Diaz — *Asturies.* D'or à l'aigle de sa.; à la bord. d'arg., ch. de dix fleurs-de-lis d'azur, 3 en chef, 3 en p. et 2 à chaque flanc, l'une sur l'autre.

Diaz — *Castille.* D'arg. à deux cotices, la première de sa. et la seconde de sin.

Diaz — *Castille, Andalousie.* D'arg. au lion de gu., appuyant ses pattes sur un bâton d'or, en pal; à la bord. de gu., ch. de cinq fleurs-de-lis d'or, 1 en chef et 2 à chaque flanc, l'une sur l'autre.

Diaz [ou **Diaz-Georgii**] — *Esp.* (Nob. du St.-Empire, 12 mars 1614.) De sin au lion d'arg., cour. d'or. Cq. cour. **C.**: le lion, iss., tenant un compas ouvert d'or, les pointes en haut.

Diaz-Benito — *Castille.* Parti: au 1 de gu. au saut. alésé d'or; à la bord. du premier, ch. de huit flanchis d'or, 1 en chef, 1 en p. et 3 à chaque flanc (*Diaz*); au 2 d'or à un arbre terrassé de sin., senestré d'un lion de gu., ramp. contre le fût (*Benito*).

Diaz de Medina — *Andalousie.* Parti: au 1 d'arg. au lion de gu., tenant de ses pattes un sceptre d'or en pal; à la bord. de gu., ch. de cinq fleurs-de-lis d'or, 1 en chef et 2 à chaque flanc; au 2 d'arg. à un arbre de sin., acc. d'un lévrier pass. de sa., br. sur le pied du fût, lié au fût dudit arbre, le tout soutenu d'une terrasse de sin.; à la bord. d'arg., ch. de cinq mouch. d'herm. de sa., 1 en chef et 2 à chaque flanc.

Diaz y Mercado — *Esp.* D'azur à la bande, acc. en chef d'un soleil figuré et en p. d'un croiss. figuré et tourné, le tout d'or.

Diaz de Ossegnera — *Andalousie, Brab.* (An., 16 sept. 1693.) Parti: au 1 d'or à un arbousier de sin., fruité de gu., posée sur une terrasse de sin., adextré d'un ours au nat., ramp. contre le fût de l'arbre; au 2 d'arg. à sept têtes de More, les turbans de gu., tort d'arg., et posées 2, 2, 2 et 1. **C.**: trois pl. d'aut.

Diaz de Vegadanzo — *Castille.* De sin. à sept arbres d'or, 3 et 4, posés chacun sur un petit monticule d'arg.; et en p. d'un pré de sin. dans laquelle roule un ruisseau d'azur agité d'arg.

Diazgarion — *Naples.* D'or à trois fasces de sa.

Dibart de la Villetanet — *Bret.* D'arg. à trois têtes de More, tort. et cour. d'or.

Dibbets — *Arnhem.* Parti: au 1 de gu. semé de fleurs-de-lis d'or, au lion du même, br. sur le tout (anciennement le lion était cont); au 2 d'or à un W de sa., acc. de deux coqs du même, 1 en chef et 1 en p. **C.**: un coq de sa.

Dibbets — *Gueldre.* D'azur à trois annelets d'or. **C.**: un annelet d'or, entre un vol d'azur.

Dibbets — *Gueldre, Holl.* (Barons, 27 nov. 1835.) Parti: au 1 d'or à un W de sa., acc. de deux coqs du même, bq., m., barbés et crêtés de gu., 1 en chef et 1 en p.; au 2 de gu. semé de fleurs-de-lis d'or; au lion du même, br. sur les fleurs-de-lis. **C.**: un coq de l'écu. **L.**: à dextre d'or et de sa., à sen. de gu. et d'or. **S.**: deux lions de sa., arm. et lamp. de gu. **D.**: ARMA NOBILITANT. (d'arg.

Dibbets-Coopsen — *Holl.* D'or à une licorne ramp.

Dibblts — *Flandre.* D'azur à trois chardons d'or, les deux du chef posés en bande et en barre, celui de la p. en pal.

Dibos — *Bigorre.* D'or à un pin de sin., accosté de deux lions affr. de gu.

Dicher — *Allem.* D'azur au lion reg. d'or, cour. du même, tenant entre ses pattes une fleur-de-lis d'arg., accosté de deux étoiles d'or, soutenu d'un piédestal sculpté du même, orné sur le devant et sur les angles de trois dauphins en pals d'azur, la tête en bas vomissant des jets d'eau. **C.**: le lion iss. **L.** d'or et d'azur.

Dichtl de Tutzing — *Munich, Nuremberg.* D'arg. à la bande d'azur, ch. de trois étoiles d'or. **C.**: un buste d'homme de profil, hab. d'arg., au rabat du même orné de trois boutons d'or, coiffé d'un chapeau pointu d'arg., cour. d'or, retr. d'azur à trois étoiles rangées d'or, et sommé de trois pl. d'aut., une d'or entre deux d'azur. **L.** d'arg. et d'azur. — (Nob. du St.-Empire, 1 oct. 1571.) Ec.: aux 1 et 4 les armes anciennes; aux 2 et 3 de gu. au chev. couché d'arg., mouv. du flanc sen. (*Marschalk de Stumpfberg*). Deux cq. cour **C.**: 1° le cimier ancien; **L.** d'arg. et d'azur; 2° un vol à l'antique aux armes du 2; **L.** d'arg. et de gu. — (Nob. autrichienne, 19 nov. 1580.) Ec.: aux 1 et 4 d'arg. à la bande d'azur, ch. de trois étoiles d'or (*Dichtl*); aux 2 et 3 de gu. au chev. couché d'arg., mouv. du flanc sen. (*Marschalk de Stumpfberg*). Deux cq. cour. **C.**: le cimier ancien; **L.** d'arg. et d'azur; 2° un vol aux armes du 2 (sur l'aile dextre le chev. est tourné vers sen.); **L.** d'arg. et de gu.

Dick — *Berne.* De gu. à une croix de Lorraine d'arg., posée sur un tertre de sin. **C.**: un demi-vol, aux armes de l'écu

Dick — *Spire* (Nob. du St.-Empire, 26 août 1532; conf. de nob., 10 mars 1566.) D'or au lion de sa., ayant deux têtes de griffon adossées du même, bq. et languées de gu., coll. d'une couronne renv. d'or. **C.**: le lion de l'écu, iss. (d'or.

Dick — *Holl.* De gu. à une tête et col de chameau

Dick-Cunyngham — *Ecosse* (Baronet, 2 mars 1677 et 22 mars 1707.) Ec.: aux 1 et 4 d'arg. à un pairle alésé de sa. et une bord. d'herm. (*Cunyngham*); aux 2 et 3 d'arg. à la fasce d'azur, acc. en chef de deux étoiles de gu. et en p. d'une tête et col de cerf du même; à la bord. d'or (*Dick*). **C.**: 1° une main de carn., tenant une sonde; surm. de la **D.**: AD AMUSSIM; 2° un vaisseau en détresse, voguant sur les ondes; surm. de la **D.**: AT SPES INFRACTA. **S.**: deux chevaux de sa. **D.**: VIA TUTA VIRTUS.

Dick-Lauder, v. **Lauder.**

Dick de Prestonfield — *Ecosse* (Baronet, 2 mars 1677. M. ét.) D'herm. à la fasce d'azur, acc. en chef de deux étoiles de gu. et en p. d'un rencontre de cerf du même. **C.**: un vaisseau en détresse, surm. de la **D.**: AT SPES INFRACTA. **S.**: deux chevaux d'arg., crinés et onglés d'or. **D.**: VIA TUTA VIRTUS.

Dickbier — *Brab.* D'azur à trois barillets couchés d'or.

Diekbier — *Brab.* D'arg. à trois moutons à pilote de gu. **C.**: un buste d'homme, ayant des oreilles d'âne, posé de profil, hab. de gu., au rabat d'arg.

Dicke — *Westphalie.* D'arg. à trois los. de gu.

Dickenhausen — *Lubeck.* D'arg. au lion naiss. de gu, mouv. d'une champagne d'or. **C.**: une tête et col de lion de gu., entre un vol du même.

Dickenmann — *Bâle.* D'arg. à un tertre de trois coupeaux de sin., sommé d'une étoile d'or. **C.**: un homme iss., hab. de gu., ceint et rebr. d'or, au rabat du même, coiffé d'un bonnet albanais de gu., retr. d'or, supp. de sa main dextre une étoile d'or. **L.** d'arg. et de gu.

Dickenson — *Holl.* D'azur à un fil de perles d'or, en pal; accosté de six merlettes d'arg.

Dickestorff, v. **Diestorff.**

Dickhoff de Derenthal — *Prusse* (An., 27 déc. 1728.) D'azur à un cygne d'arg., nageant dans une eau au nat.; au chef d'arg., ch. de trois roses de gu.

Dickl de Tbranitz — *Tirol.* Ec.: aux 1 et 4 de gu. à la fasce d'arg.; aux 2 et 3 d'azur au lion d'or, cour. du même. Cq. cour. **C.**: un chapeau pyramidal d'azur ch. de deux bandes d'or, cour du même et sommé de quatre pl. d'aut.

Dickmann de Sechtrau — *Silésie* (Chevaliers, 7 août 1711.) De gu. à la fasce d'arg., ch. de trois monts rangés de sin., et acc. de deux fleurs-de-lis du sec., 1 en chef et 1 en p.

Dickson de Hardingham — *Norfolk* (Baronet, 21 sept. 1802.) D'azur à une ancre d'or, accolée d'une branche de chêne de sin. et acc. de trois molettes du sec.; au chef d'arg., ch. de trois pals de gu. et d'une couronne murale d'arg., br. sur le pal du milieu. **C.**: un bras, arm. au nat., brandissant un badelaire d'arg.

Digitized by Google

et br. sur un trident d'or et une pique du même, passés en saut. **D.:** FORTES FORTUNA JUVAT.

Dickson de Nornbegg et d'Invereek — *Ecosse* (Baronet, 1695. M. ét.) D'arg. à trois étoiles rayonnantes de gu.; au chef du même, ch. de trois bes. d'or. **C.:** un cerf couché au nat., ramé d'or, embrassé par deux rameaux de laurier de sin. **D.:** CUBO SED CURO.

Dielleich ou **Dienich** — *Hongrie, Dalmatie, Serbie.* De gu. au chev. d'arg., acc. de trois couronnes d'or. Cq. cour. **C.:** un lion iss. d'arg. **L.** d'arg. et de gu. (*ou* **C.:** un lion iss. d'or, arm. et lamp. de gu. **L.** d'or et de gu.)

Diet (van der) — *Flandre.* D'or au lion de gu.

Didden — *Holl.* Ec.: aux 1 et 4 de gu. à une ramure de cerf d'or; aux 2 et 3 d'or à trois los. de gu.

Didden — *Holstein, Dan.* D'arg. à l'aigle de sa., bq. et m. d'or. **C.:** le vol de sa.

Didelot — *Lorr.* (An., 6 juillet 1539; baron de l'Empire.) De sa. au saut. gironné d'arg. et de gu., acc. en chef d'une étoile d'or.

Didenheim — *Alsace.* Ec.: aux 1 et 4 de gu. à deux poissons nageants d'arg., l'un sur l'autre, ceux du 1 cont.; aux 2 et 3 d'or à la demi-aigle de sa., cour. d'or, mouv. du parti, posant sa griffe sur un tertre de sin. Cq. cour. **C.:** un lion d'or, cour. du même, soutenu d'un tertre de sin. **L.:** à dextre d'or et de sa., à sen. d'arg. et de gu.

Didier — *Lorr.* (An., 24 nov. 1546.) D'azur au chev. d'or, acc. en p. d'une étoile du même.

Didier — *Lorr.* (An., 23 fév. 1580.) D'arg. à un tigre ramp. au nat., tenant une rose de gu., tigée et feuillée d'or.

Didier — *Lorr.* (An., 4 juin 1715.) D'azur à la bande d'arg., ch. d'un croiss d'azur et de deux croix pommetées de gu., la bande acc. de deux abeilles d'or.

Didier — *Lorr.* (An., 16 mars 1732.) D'azur à une gerbe d'or, liée de gu.; au chef d'arg., ch. de deux étoiles du champ.

Didier — *Lorr.* (An., 28 nov. 1734.) D'azur à la fasce d'or, acc. en chef de deux étoiles d'arg. et en p. d'une croix treflée du sec.

Didier et **Didier de Poligny** — *Champ.* De gu. à la bande d'arg.

Didier de Mortal — *Lorr.* (An., 20 déc. 1661.) De sa. à trois têtes de mort d'arg.; au chef d'azur, ch. d'un cheval iss. du sec.

Didlovits — *Serbie.* D'or au chev. de gu., acc. de trois fers-à-cheval d'azur, les bouts en bas. **C.:** une queue de paon au nat., ch. d'un croiss. de gu. **L.** d'or et d'azur.

Didot — *Lorr.* D'azur à un croiss. d'arg. en abime, surm. d'une étoile et d'une molette d'or, et accosté de trois bill. aussi d'or.

Didron — *Suède, Prusse* (An., 16 mars 1649.) D'azur au lion d'arg.; à la bande d'arg., br. sur le tout et ch. de trois treffles de sin., posés dans le sens de la bande. Cq. cour. **C.:** un lion iss. d'arg.

Die — *Dauphiné.* De gu. à un château sommé de trois tours d'or.

Dieben — *Prusse.* D'arg. à un rencontre de boeuf de sa. **C.:** un chapeau piramidal de sa., sommé d'un panache de plumes de coq de sa.

Diebes — *Prusse.* D'or à la barre alésée et crén. de trois pièces d'arg. **C.:** un panache de plumes de coq d'arg. — *Ou:* Tranché d'or sur sa.; à la bande crén. d'arg., br. sur le tranché. **C.:** une queue de paon, au nat. **L.** d'or et de sa.

Diebitsch — *Silésie.* D'or à trois demi-vols de sa., les deux du chef affr. **C.:** un renard assis, au nat., tenant entre ses dents un coq de sa., crêté et barbé de gu.

Diebitsch-Narten — *Silésie* (Barons, 10 août 1732.) Les armes précédentes. Deux **C.** identiques, savoir un renard assis au nat., tenant entre ses dents et par le col une oie d'arg., bq. et m. de gu., les figures du 2e cimier cont.

Diebitsch-Sabalkanski — *Livonie Esthonie, Courlande* (Comte russe, 25 juin 1827. M. ét. en 1831.) Parti: au 1 d'azur à un renard pass. et cont. au nat., tenant entre ses dents un coq de sa., crêté et barbé de gu.; au 2 d'or à trois demi-vols de sa., les deux du chef adossés, celui en p. abaissé. Au chef de l'écu d'or, br. sur le parti et ch. d'une aigle ép. iss. de sa., bq. d'or, chaque tête sommée d'une couronne impériale. **T.:** deux chevaliers, arm. de toutes pièces, la visière levée, le casque panaché, tenant chacun une pique. **D.:** SUUM CUIQUE.

Dieblich, v. **Hase de Dieblich.**

Diebold — *Baden* (*Argovie*). D'or à une branche de trois feuilles de tilleul mal-ordonnées de sin., mouv. d'un chicot au nat., posé en fasce, acc. en p. d'un tertre de trois coupeaux de sin.; au chef de sa., ch. de quatre croiss. cont. d'or, rangés en fasce. **C.:** un demi-vol d'or ch. d'une branche de trois feuilles de tilleul mal-ordonnées de sin., mouv. d'un chicot au nat., posé en fasce. **L.** d'or et de sa. [**renthal.**

Dieckhoff de Derenthal, v. **Dickhoff de Derenthal.**

Diede de Fürstenstein — *Hesse, Dan.* Ec. de sa. et d'arg. **C.:** un chapeau piramidal de sa., retr. d'arg., sommé de deux pl. d'aut. du même. (d'arg.

Diedeghem (van) — *Bruxelles.* D'azur, au chef

Diedeman — *Flandre* (An., 1662.) D'azur à la fasce d'or, acc. de trois coquilles d'arg.

Diedeman marquis **de la Blaudrie** — *Flandre* (Marquis, déc. 1774. M. ét. le 5 juin 1855.) D'azur à trois éperons d'or, la molette en haut. **C.:** un éperon de l'écu.

Diedenhofen, v. **Thionville.**

Diederichs — *Prusse, Saxe* (An., 17 janv. 1816 et 20 juin 1817.) Parti: au 1 d'azur à trois fleurs-de-lis héraldiques d'arg., mouv. une seule tige de sin.; au 2 de gu. à une clé d'or, en pal, le panneton à sen. Cq. cour. **C.:** un vol coupé, à dextre de gu. sur arg., à sen. d'or sur gu., chaque aile ch. de trois étoiles, 2 et 1, de l'un à l'autre. **L.:** à dextre d'arg. et d'azur, à sen. d'or et de gu.

Diedo — *Venise* Parti: au 1 d'arg. à la fasce d'or; au 2 de sin. plein. — *Ou:* Coupé d'or sur azur; à la bande de gu., br. sur le coupé.

Diefenbach — *Carinthie.* Tiercé en pal: de gu., d'arg. et de sa. Cq cour. **C.:** un vol, tiercé en pal, l'aile dextre de sa., d'arg. et de gu., l'aile sen. de gu., d'arg. et de sa. **L.:** à dextre d'arg. et de gu., à sen. d'arg. et de sa.

Dieffen — *Allem.* De gu. à quatre demi-vols adossés d'arg., posés 2 et 2.

Dieffenbach - *Gratz* (*Styrie*) (Conc. d'arm., 18 sept. 1577.) Coupé de sa. sur or; à un ours au nat., arm. et langué de gu., tenant entre ses pattes une tête humaine d'or, tort. de gu. **C.:** un vol d'or, ch. d'une patte d'aigle de sa. **L.** d'or et de sa.

Diehl — *Francfort s/M.* D'azur au chev. d'or. **C.:** trois pl. d'aut., une d'or entré deux d'azur.

Diehl — *Francfort s/M.* D'azur à la fasce d'arg., acc. de trois étoiles d'or, 1 en chef et 2 en p. **C.:** une étoile d'or, entre un vol d'arg. et d'or. **L.:** à dextre d'arg. et d'azur, à sen. d'or et d'azur.

Diehle (von der) [anciennement **von der Delau** ou **von der Dele**] — *Prusse* (M. ét.) D'azur à un cerf naiss. d'arg., coll. et bouclé d'or, mouv. d'une couronne du même. **C.:** les meubles de l'écu. **L.** d'arg. et d'azur. — *Ou:* D'arg. à trois troncs écotés de gu., posés en barres, rangés en bande. Cq. cour. **C.:** une queue de paon au nat., ch. de deux troncs écotés de gu., passés en saut.

Diehm — *Lauterbach* (Grand-duché de *Hesse*). Taillé d'arg. sur azur; à deux roses de l'un à l'autre, bout. d'or. **C.:** une rose d'azur, bout. d'or, tigée et feuillée de sin.; entre deux prob., coupées alt. d'azur et d'arg.

Diel — *Norm., Martinique.* D'arg. au chev. de sa., ch. d'une étoile d'or et acc. de trois trèfles de sin.

Dielbeeck ou **Dielbeke**, v. **Dilbeke.**

Dielen (van) — *Harlem, Utrecht. Armes anc.:* D'or au lion léopardé de gu., tenant entre ses pattes une boule d'azur; au chef du même, ch. de trois étoiles du champ. — *Armes mod.:* Coupé: au 1 parti: *a.* d'or à un cerf élancé au nat., br. sur le fût d'un arbre de sin., terrassé du même; *b.* de gu. à un agneau pascal pass. d'arg.; au 2 d'or au lion couché de gu., arm. et lamp. d'azur, la tête cont., tenant entre ses pattes une boule d'azur. A la fasce d'azur, br. sur le coupé et ch. de trois étoiles d'or. **C.:** le lion tenant la boule, iss. et reg.

Dielman [anciennement **Dielmann, Tielmann** ou **Thielmann**] — *Flandre.* D'arg. à la fasce d'azur, ch. de trois fleurs-de-lis du champ et acc. en chef d'un lion naiss. de gu., mouv. de la fasce.

Diemair ou **Diemer** — *Ingolstadt, Ratisbonne.* D'or à une licorne saillante de sa., coll. du champ, soutenue d'un tertre de sin. Cq. cour. **C.:** la licorne, iss.

Diemantstein, v. **Diamantstein.**

Diemar — *Ratisbonne.* De sa. à une licorne ramp. d'or. Cq. cour. **C.:** la licorne iss., entre un vol de sa.

Diemar (Barons) — *Hesse, Saxe-Cobourg, Aut.* De sa. à la fasce d'arg. **C.:** un clou de gu., enfoncé dans le casque et accosté de deux prob. aux armes de l'écu, ornées dans leur embouchure d'une plume de paon au nat.

Diemen (van) — *Rotterdam.* De sin. à la fasce d'arg., ch. de trois canettes de sa., nageantes sur une eau au nat.

Diemen (van) — *Delft.* De gu. à une étoile (5) d'or.

Diemen (van) — *Dordrecht, Delft.* D'azur à deux

hallebardes d'or, adossées et passées en saut. **C.**: les hallebardes.

Diemen (van) — *Holl.* D'or à la fasce de sa., acc. de trois ceps de prisonnier du même.

Diemen (van) — *Holl.* D'or à la fasce de sa., acc. de trois lions du même.

Diemen (van) — *Culembourg.* De gu. à deux fasces brét. et c.-brét. d'arg. **C.**: une jambe de cheval au nat., le sabot en haut; entre un vol de gu., chaque aile ch. d'une fasce de l'écu. **S.**: deux lions [*A. van D.*, gouverneur-général des Indes néerlandaises 1636-45.]

Diemen (van) — *Flandre, Utrecht.* Fascé de gu. et d'or, de huit pièces, le gu. ch. de dix fleurs-de-lis d'or, 4, 3, 2 et 1. Cq. cour. **C.**: une fleur-de-lis d'or, devant un vol de gu., les plumes ext. d'or.

Diemer — *Holl.* D'azur à un rencontre de boeuf d'arg., surmontant deux quintefeuilles accostées d'or, le tout acc. en p. d'une truelle du sec., le manche en bas.

Diemer — *Heilbronn* (*Wurt.*) De gu. à un cep de vigne pampré, fruité de trois grappes, accolé à son échalas et posé sur un tertre, le tout au nat. **C.**: les meubles de l'écu. **L.** d'or et de gu.

Diemer, v. **Diemair.**

Diemerbroek (van) — *Holl.* Echiq. d'arg. et de sa.

Diemeringen — *Lorr.* D'arg. au chev. ployé de gu., ch. de trois coquilles d'or. **C.**: un chapeau pyramidal aux armes de l'écu, retr. d'arg., sommé d'une boule d'or supp. un panache de plumes de coq de sa.

Diemont — *Amsterdam.* D'azur à cinq trangles ondées d'or, la première soutenant une baleine d'arg. jetant de l'eau par ses narines; au chef d'or.

Diemont — *Holl.* De .... à deux pals de .... **C.**: deux bras arm., les poignets croisés.

Dienast — *Bâle.* D'arg. à une chouette d'azur perchée sur une potence d'or. Brl. d'azur et d'arg. **C.**: une chouette d'azur. **L.** d'arg. et d'azur.

Dienberg — *Suisse.* De gu. à une pointe d'arg., mouv. de deux coupeaux arrondis du même. **C.**: un buste d'homme, posé de profil, hab. de gu., coiffé d'un bonnet pointu du même, retr. d'arg.

Diener — *Bav.* (M. ét. en 1420.) De sa. à deux los. accostées d'arg. **C.**: un écran hexagone, aux armes de l'écu.

Diener — *Allem.* De sa. au lion d'or, cour. du même, posé de front et assis sur un tertre de sin., tenant de sa patte dextre une masse d'armes d'or et de sa sen. un bouclier ovale du même, ayant une pointe au centre. Cq. cour. **C.**: le lion, iss.; entre deux prob., coupées alt. de sa et d'or.

Diener de Dienersberg — *Aut.* (An., 19 juillet 1587; barons, 5 juin 1766.) Ec.: aux 1 et 4 d'or à la fasce d'azur; au 2 de gu. à un lévrier ramp. d'arg., coll. d'or; au 3 de gu. à un cheval ramp. et cont. d'arg., soutenu d'un tertre de sin. Sur le tout d'or à l'aigle ép. de sa., surm. d'une couronne impériale. Trois cq. cour. **C.**: 1° le cheval; 2° une aigle de sa.; 3° le lévrier. **L.**: à dextre d'or et d'azur, à sen. d'arg. et de gu. **S.**: deux lions reg. d'or.

Dienheim (Barons) — *Palatinat.* De gu. au lion d'arg., cour. d'or: au chef voûté du sec. **C.**: la tête et col du lion; entre deux prob., coupées d'arg. sur gu.

Dienheim-Chotomski, v. **Chotomski.**

Dieningen (van) — *Leyde.* De gu. à trois cuisses d'homme d'or, les genoux à sen.

Dienne — *Auv.* D'azur au chev. d'arg., acc. de trois croiss. d'or.

Dienpenbeeck (van) — *Brab.* Losangé de gu. et d'or (*Arm. v. G.*)

Dienpenbeek (van) — *Middelbourg.* D'azur à trois perches nageantes au nat., l'une sur l'autre. **C.**: une perche iss., au nat., en pal. **L.** d'or et d'azur.

Dienpenbroek — *Bav.* (Baron, 11 mai 1845. M. ét. le 19 janv. 1853.) De gu. à deux épées d'arg., garnies de sa., passées en saut., les pointes en bas. Cq. cour. **C.**: les épées. **L.** d'or et de gu.

Dienpenbroich *dit* **Rauftesch** — *Westphalie.* D'arg. à la fasce de sa., ch. de trois bes. ovales d'or. **C.**: un écusson des armes, entre un vol d'arg.

Dienpenbroick — *Han., Bav., Prusse* (Barons, 1652, 1713, 1840 et 1845.) De gu. à deux épées d'arg., garnies d'or, passées en saut., les pointes en bas. **C.**: les épées. **L.** d'arg. et de gu. **D.**: NEMO SAPIENS NISI PIUS ET PATIENS.

Dienpenbroick-Grüter — *Westphalie* (Conf. du titre de baron, 15 oct. 1840 et 24 sept. 1841.) Ec.: aux 1 et 4 de gu. à deux épées d'arg., croisées d'or, emm. de sa., passées en saut., les pointes en bas (*Dienpenbroick*); aux 2 et 3 d'arg. à deux écussons accostés de gu. (*Grüter*). Deux cq., le 2 cour. **C.**: 1° les épées (*Dienpenbroick*); 2° une ramure de cerf au nat. (*Grüter*). **L.** d'arg. et de gu.

Dienpenbroick, v. Comtes **de Gronsfeld de Dienpenbroick-Impel.**

Dienpenbrugge (van) — *Holl.* Ec.: aux 1 et 4 d'azur à un croiss. figuré et montant d'or, surm. d'une étoile du même; aux 2 et 3 de gu. à deux fasces d'arg., ch chacune de trois meriettes de sa. Sur le tout d'or à un homme de profil, pass. sur un pont de trois arches de gu., jeté sur une eau de sin.

Dienpenbrugge ou **Dienpenburch (van)** — *Holl.* De gu. à la bande d'arg.; au fr.-q. éc.: *a.* et *d.* d'or au lion de sa., arm. et lamp. de gu. (*Hainaut*); *b.* et *c.* d'or au lion de gu., arm. et lamp. d'azur (*Hollande*). **C.**: une épée d'arg., garnie d'or, posée en pal, entre un vol d'or.

Diependael (van) — *Brab.* Ec.: aux 1 et 4 d'or à la fasce d'azur, ch. d'une rose d'arg., bout. d'azur, acc. en p. de deux montagnes de sin.; aux 2 et 3 d'or à quatre bandes de gu et au fr.-q. de *van Rode* qui est d'arg. à trois fleurs-de-lis au pied coupé de gu.

Diepenhorst (van) — *Holl.* D'or à un pic (oiseau) de sin., m. de gu.; à la bord. d'azur. **C.**: le pic.

Diepenthal — *Prov. rhén.* D'arg. à la bande de gu., acc. en chef à sen. d'une coquille d'or. **C.**: la coquille, entre un vol de gu.

Diepenthal, v. von der Sulzen *dit* **Diepenthal.**

Dieperan (von) — *Westphalie.* D'arg. à trois trèfles de sin.

Dieperskircher — *Tirol.* De sa. (*ou* de gu.) à une église d'arg., essorée de gu.

Diepholz — *Westphalie* (Comtes, M. ét. en 1585.) Coupé: au 1 d'or au lion de gu., cour. du champ; au 2 d'azur à l'aigle d'arg. **C.**: le lion, iss.; *ou*, deux cornes de buffle, de gu et d'or; *ou*, deux cornes de buffle coupées, à dextre de gu. sur or, à sen. d'arg. sur azur. **L.**: à dextre d'or et de gu., à sen. d'arg. et d'azur.

Diephoudt — *Middelbourg.* D'azur à une roue de moulin d'or, sommée d'une grue d'arg., bq. et m. de gu. **C.**: la grue. **L.** d'or et d'azur.

Dieppel ou **Dippel** (Edle **von**) — *Bav.* (An., 10 juillet 1810.) Ec.: aux 1 et 4 de gu. à une oie d'arg., posée sur un tertre de sin., celle du 1 cont; aux 2 et 3 d'arg. à une ancre de sa. Cq. cour. **C.**: l'oie du 1, entre un vol coupé, à dextre de gu. sur arg., à sen. d'arg. sur sa. **L.** conformes aux émaux du vol.

Dier — *Holl.* D'arg. à la fasce de gu. Sur le tout d'or à trois fleurs-de-lis de sa.

Dier [branche de la famille de **Dyhrn**] — *Silésie.* D'azur à la bande d'arg., ch. de trois roses de gu. **C.**: un vol de sa., ch. de la bande de l'écu.

Dieren (van) — *P. de Gueldre et d'Utrecht.* D'arg. à la fasce de gu., acc. en p. de trois los. du même.

Diergardt — *Prov. rhén.* (Barons, 7 janv. 1860 et 26 juin 1867.) Ec.: aux 1 et 4 coupé: *a.* d'or à un cheval galopant de sa., celui du 1 cont.; *b.* d'arg. à deux pals de gu.; aux 2 et 3 d'azur à la fasce d'arg., ch. de deux annelets de sa. et acc. en chef d'une étoile d'or et en p. de deux flèches du même, passées en saut., les pointes en bas. Sur le tout d'azur au lion léopardé d'or, iss. d'un bosquet de sin., posé à sen. Deux cq. cour. **C.**: 1° un lion iss. et cont. d'or, entre deux queues de paon au nat.; 2. d'or et d'azur; 3° un cheval iss. de sa., entre un vol coupé d'or sur arg., l'arg. ch. de deux pals de gu.; 4. d'or et de sa.

Dierhout — *Gorinchem.* D'or à un arbre terrassé de sin., senestré d'un renard de gu., ramp. contre le fût.

Dierhout, v. **Dieront.**

Dierick *dit* **Gaverelles** — *Flandre.* D'azur à une tour ouv. d'arg., acc. de trois roses du même.

Dierlex ou **Dirlex** — *Dordrecht.* D'arg. à la fasce de sa., acc. de trois arbres de sin., rangés en chef.

Dierlex ou **Dieryex** — *P. de Bruges.* De gu. à la fasce échiq. d'or et de sa., acc. de trois coquilles d'arg.

Dierlex — *Flandre* (Chevaliers, 16 sept. 1765; reconfirmé titre, 27 fév. 1828.) D'azur au chev. d'or, acc. de trois hures de sanglier d'arg., lamp. de gu., défendues du champ. Cq. cour. **C.**: un sauvage iss. de carn., tort. de gu., tenant de sa main dextre une massue levée et de sa sen. un bouclier. **L.** d'arg. et d'azur. **S.**: deux lions au nat., tenant chacun une bannière aux armes de l'écu.

Dierlx von Brugk und Rotenberg — *Silésie* (M. ét. le 13 fév. 1667.) Ec.: aux 1 et 4 de gu. au lion d'arg; aux 2 et 3 de sa. à un arbre d'or.

Dierkens ou **Dierquens** — *Harlem, Dordrecht.* D'azur à l'aigle d'arg., bq. et m. d'or. **C.**: l'aigle de l'écu, iss.

Dierkes — *Aut.* (Chevaliers, 1 juin 1846.) D'azur à cinq étoiles, 2, 1 et 2, celle en abîme d'or, les quatre autres d'arg. Deux cq. cour. **C.**: 1° et 2° cinq pl. d'aut: d'azur, d'or, d'azur, d'arg. et d'azur. **L.** de chaque cq.: à dextre d'or et d'azur, à sen. d'arg. et d'azur.

Diermen (van) — *Gueldre.* D'arg. à un rencontre de boeuf au nat., acc. d'une étoile de gu. entre ses cornes. **C.:** les meubles de l'écu.

Dieront ou Dierhout — *P. d'Utrecht.* D'herm. à deux lions léopardés de sa., l'un sur l'autre.

Dierains — *Flandre.* De gu. à la croix ancrée d'arg.; au chef d'or, ch. de trois chev. accostés d'azur.

Diert — *Flandre.* D'azur à la bande d'or, ch. de trois croisettes de gu.

Diert de Kerkwerve — *Bruxelles* (Barons, 27 sept. 1817.) De gu. à l'aigle ép. d'arg. **C.:** l'aigle, iss. **S.:** deux aigles au nat., bq. et m. d'or, languées de gu., tenant chacune une bannière aux armes de l'écu. **D.:** NEC TEMERE NEC TIMIDE.

Diert de Melissant — *Holl.* (An., 21 août 1815.) De gu. à l'aigle ép. d'arg. **C.:** l'aigle, iss. **D.:** NEC TEMERE NEC TIMIDE.

Diertyns — *Flandre.* D'azur au phénix d'or sur son immortalité de gu., fixant un soleil du sec., mouv. de l'angle dextre du chef.

Dieryck. v. **Dieriex.**

Diesbach — *Suisse* (Comtes du St.-Empire, 3 avril 1718; princes de *Ste.-Agathe*, en Sicile, 9 mai 1732.) Ec.: aux 1 et 4 parti de gu. et d'arg.; au croiss. de l'un en l'autre; aux 2 et 3 de *Diesbach* qui est de sa. à la bande vivrée d'or, accostée de deux lions du même, posés dans le sens de la bande. Deux cq., le 1 sommé d'un chapeau de gu., retr. d'herm. **C.:** 1° une boule d'arg., sommée de cinq pl. d'aut., alt. de gu. et d'arg.; **I.** d'arg. et de gu.; 2° de *Diesbach* qui est un lion iss. d'or, le dos longé d'une crête de sa. bordée d'or et garnie de cinq boules du même; **I.** d'or et de sa. **S.:** deux lions reg. d'or [V. **Diessbach.**]

Diesbach de Belleroche — *Suisse.* Les armes précédentes.

Diesen (van) — *Holl.* Ec. aux 1 et 4 coupé: *a.* d'azur à une coupe d'or; *b.* d'arg. à trois poissons nageants au nat., l'un sur l'autre; aux 2 et 3 coupé: *a.* d'arg. à un arbre terrassé de sin.; *b.* une fourche et un fléau, passés en saut., et une ruche br. sur ces meubles, senestrés d'une tour sommée d'un cygne. **C.:** 1° un vol; 2° un dauphin.

Diesenhoven — *Thurgovie.* D'arg. à un chaudron à cornière de sa. **C.:** un chapeau pyramidal aux armes de l'écu, sommé d'un panache de plumes de coq de sa.

Diesenove — *Venise.* Tranché, d'or à une fleur-de-lis de gu., sur arg. plein; à une bande de onze los. accolées de gu., br. sur le tranché.

Dieskau — *Brab.* (Barons en *Reuss-Schleiz*, 12 fév. 1853.) D'azur à un cygne d'arg., le vol levé; à la barre de gu., br. sur le tout. Brl. d'azur, d'arg. et de gu. **C.:** un chapeau renv. de gu., lié de cordons du même, entre un vol d'azur et d'arg. **L.:** à dextre d'arg. et d'azur, à sen. d'arg. et de gu.

Dieskau — *Saxe, Prusse* (Rec. du titre de baron, 12 fév. 1853 et 13 fév. 1865.) D'azur à un cygne d'arg., le vol levé; à la barre de gu., br. sur le tout. **C.:** un chapeau renv. de gu., lié de cordons du même, placé devant un vol d'arg., les plumes ext. d'azur. **L.:** à dextre d'arg. et de gu., à sen. d'arg. et d'azur.

Diess — *Suisse.* D'arg. au lion d'azur; à la cotice d'or, br. sur le lion. **C.:** une roue de moulin d'arg. **L.** d'arg. et d'azur.

Diessbach — *Berne.* De sa. à la bande vivrée d'or, acc. de deux lions du même. **C.:** un lion iss. d'or, le dos longé d'une crête de cinq angles du même, chaque angle orné d'une boule aussi d'or [V. **Diesbach.**]

Diest (van) — *Holl.* D'or à une masse à picotons de sa., le manche en haut; au chef du sec.

Diest (van) — *Holl.* D'or à trois cotices de gu.; et une tête et col de biche du même, br. sur le tout.

Diest (van) — *P. de Gueldre.* Ec.: aux 1 et 4 d'or à deux fasces de sa.; aux 2 et 3 d'arg. à une pensée d'azur, tigée et feuillée de sin. **C.:** 1° un buste de jeune homme, hab. aux armes du 1; entre un vol, d'or et de sa.; **I.** d'or et de sa.; 2° la pensée du 2; entre deux prob., d'azur et d'arg.; **I.** d'arg. et d'azur.

Diest (van) — *P. d'Utrecht.* D'arg. à trois cors-de-chasse de sa., liés et vir. d'or. **C.:** un vol d'arg., chaque aile ch. d'un cor-de-chasse de l'écu.

Diest (van) — *Deventer.* D'arg. à une giroflée de gu., tigée et feuillée de sin., terrassée du même. **C.:** la giroflée; entre un vol, d'azur et d'arg.

Diest (Comtes van) — *Brab.* D'or à deux fasces de sa. Cq. cour. **C.:** un buste de More, posé de profil, hab. de sa., au rabat d'arg.; entre un vol aux armes de l'écu.

Diest (von) — *Prusse* (Chevaliers du St.-Empire, 22 sept. 1687; barons et comtes du St.-Empire, 10 fév. 1743.) Parti: au 1 d'or à deux fasces de sa.; au 2 d'arg. à un pensée d'azur tigée et feuillée de sin L'écu bordé d'or. Deux cq., le 2 cour. **C.:** 1° un buste d'homme, hab. du 1, entre un vol de sa.; **I.** d'or et de sa.; 2° la pensée, entre deux prob. d'arg.; **I.** d'arg. et d'azur.

Diest (van) *dit* **Soetelief** — *Brab.* D'arg. à cinq fusées de gu., accolées en fasce.

Diest (van) de Viversem — *Brab.* Ec.: aux 1 et 4 d'arg. à cinq fusées de gu., accolées en fasce; aux 2 et 3 d'azur au chev. d'or, acc. de trois étoiles d'arg.

Diest (van), v. **Pennis van Diest.**

Diestorff ou **Dickesterff** — *Luxemb.* De gu.; au chef d'arg., ch. de trois fermaux en losange (*ou* de trois los.) de sa.

Dietelmaier — *Nuremberg.* De gu. à la bande d'arg., ch. de trois roses du champ et acc. de deux étoiles du sec. **C.:** un ange iss., les bras étendus, tenant de sa main dextre une rose de gu., tigée et feuillée de sin., et de sa sen. une étoile d'arg.

Dietenhamer ou **Dietterihalmer** — *Bav.* (M. ét. en 1518.) Coupé d'or sur sa., l'or ch. d'un scarabée naiss. de sa., mouv. du coupé. **C.:** le scarabée iss., mouv. d'une cuve de sa., devant un panache de pl. d'aut. d'or.

Dieter — *Allem.* Ec.: aux 1 et 4 d'azur à un chien braque d'arg., assis sur un tertre de sin., les pattes de devant levées; aux 2 et 3 d'arg. à une grappe de raisins au nat., pamprée de deux pièces de sin., la queue en haut. Cq. cour. **C.:** les meubles du 1, entre deux prob. tiercées en fasce, à dextre d'azur, d'arg. et d'or, et à sen. d'or, d'arg. et d'azur.

Dieterich — *Bav.* Coupé de gu. sur azur; à la fasce d'or, br. sur le coupé; le gu. ch. d'un homme iss., hab. d'un parti d'arg. et d'azur, coiffé d'un bonnet du même, tenant de sa main dextre une clé de sa.; l'azur ch. de trois étoiles d'or. **C.:** l'homme. **L.** d'arg. et d'azur.

Dieterich — *Aut.* Tranché d'azur sur or; à un renard ramp. au nat., br. sur le tout. **C.:** le renard iss., donnant dans un huchet qu'il supporte de sa patte dextre, et tenant de sa sen. une ole d'arg.

Dieterich — *Allem.* Coupé d'arg. sur gu.; le gu. ch. d'un senestrochère, paré d'or, la main de carn. empoignant un drapeau fascé d'or et de sa. de quatre pièces, posé en barre, br. sur l'arg. Cq. cour. **C.:** un lion iss., coupé d'or sur sa., tenant de sa main dextre une épée d'arg., cour. d'or. **L.:** à dextre d'or et de sa., à sen. d'arg. et de gu.

Dieterich — *Allem.* Ec.: aux 1 et 4 de gu. au lion d'or, tenant une clé d'or; aux 2 et 3 de sa. au griffon d'or, tenant de ses pattes un éventail de trois pièces d'arg. Cq. cour. **C.:** un homme iss., hab. d'un parti de gu. et d'or, coiffé d'un bonnet de gu. et tenant de sa main dextre une clé d'or. **L.:** à dextre d'or et de gu., à sen. d'or et de sa.

Dieterich — *Strasbourg,* v. **Dietrich** à *Strasbourg.*

Dietert ou **Dietherdt** — *Pom.* (M. ét. en 1811.) D'arg. à deux ceps de vigne de sin., fruités d'azur, posés sur une terrasse du sec. **C.:** deux étoiles d'or, l'une sur l'autre.

Dietfurt (Comtes) — *Aut.* D'arg. au lion d'azur, coiffé d'un chapeau pyramidal de gu., retr. d'arg. **C.:** le lion, iss. **L.** d'arg. et d'azur.

Dieth — *St.-Gall.* D'azur à une roue de moulin d'or, à laquelle manque le rayon supérieur avec la partie de la jante attenante. **C.:** un homme de profil, hab. d'azur au rabat d'or, coiffé d'un bonnet albanais d'azur, retr. d'or, donnant dans une trompe d'or.

Diethelm — *Rappersweil.* Coupé: au 1 d'or à l'aigle de sa.; au 2 de gu. à deux chev. renv. d'arg. Cq. cour. **C.:** l'aigle. **L.:** à dextre d'or et de sa., à sen. d'arg. et de gu.

Dietherr — *Nuremberg.* D'arg. à une panthère héraldique naiss. de gu. **C.:** la panthère, iss.

Diethmair — *Allem.* Coupé: au 1 de sa. au lion léopardé d'or; au 2 d'arg. à deux bandes de gu. Cq. cour. **C.:** cinq pl. d'aut.: d'or, de sa., partie d'or et de gu., d'arg. et de gu. **L.:** à dextre d'or et de sa., à sen. d'arg. et de gu.

Dietiger — *Bâle.* De gu. à un tertre de trois coupeaux de sin., somme d'un trèfle du même. **C.:** un trèfle de sin. **L.** d'arg. et de gu.

Dietiker — *Bâle.* D'azur chapé-ployé d'or; à trois clés d'arg., 2 et 1, le panneton en bas. **C.:** un homme iss., hab. d'azur, rebr. d'or, au rabat du même, tenant une clé de l'écu.

Dietl — *Vienne.* D'or à la fasce de sa., ch. de deux étoiles du champ; à une pointe ployée de gu., br. sur le tout et ch. d'une autruche d'arg., tenant en son bec un fer-à-cheval d'or et posée sur un croiss. montant du même. **C.:** l'autruche soutenue du croiss., entre deux prob. coupées, à dextre d'or sur sa., à sen. d'arg. sur gu.

Dietler — *Soleure.* De gu. à la croix ancrée d'arg.,

acc. aux 1 et 4 d'une fleur-de-lis d'or et aux 2 et 3 d'une étoile du même; le tout acc. en p. d'un tertre de trois coupeaux de sin. C.: une croix ancrée d'arg. L.: à dextre d'or et de gu., à sen. d'arg. et de gu.

Dietman — *Franconie.* D'or à la fasce d'azur, ch. d'une étoile du champ. C.: un homme iss., hab. d'azur, tenant trois trèfles de sin.

Dietmann de Traubenburg — *Aut.* (Chevaliers, 14 déc. 1780.) Tranché: au 1 de gu. à une grappe de raisins d'or, pamprée de sin.; au 2 d'azur à un chevalier, arm. de toutes pièces, au nat., le casque panaché de trois pl. d'aut., une d'arg. entre deux de gu., tenant de sa main dextre une lance en pal, la sen. appuyée sur sa hanche. A la bande d'arg., bordée d'or, br. sur le tranché. Deux cq. cour. C.: 1° le chevalier, iss., tenant la lance en bande; L. d'arg. et d'azur; 2° trois pl. d'aut. d'arg.; L. d'or et de gu.

Dietmantstein. v. **Diamantstein.**

Dietmayr de Dietmanstorff — *Aut.* (Conc. d'arm., 29 août 1571.) Parti d'or et de sa.; à un More iss., hab. de l'un en l'autre, au rabat d'émaux opposés, la poitrine ch. d'une croix de l'un en l'autre, la tête tort. d'or, les mains appuyées sur ses hanches. C.: le More iss., sans bras. — (An., 25 janv. 1644.) Parti d'or et de sa.; à un More iss., hab. de l'un en l'autre, cour. d'or, les mains appuyées sur ses hanches. Cq. cour. C.: un More iss., cour. d'or, hab. d'un parti de sa. et d'or, la poitrine ch. d'une croix de l'un en l'autre; entre un vol coupé alt. de sa et d'or.

Dietreman — *Allem.* D'arg. à un ours ramp. de sa., surm. d'une fasce d'azur, acc. en chef de deux roses de gu. C.: une tête et col d'ours de sa.

Dietrich — *Strasbourg* (An., 1761.) Tranché d'azur sur arg.; à un soleil d'or, br. sur le tout. Brl. d'arg., d'azur, d'or et d'azur. C.: un soleil d'or, entre deux prob. coupées, à dextre d'arg. sur azur, à sen. d'azur sur or. L. conformes aux émaux des prob.

Dietrich — *Silésie* (An., 27 oct. 1768.) D'azur à la moitié inférieure d'une meule de moulin d'arg., surm. d'un senestrochère, arm. de sa., le coude en bas, la main de carn. tenant une épée d'arg., garnie d'or. Cq. cour. C.: le senestrochère, entre un vol d'azur, l'aile dextre ch. d'une barre d'arg. et la sen. d'une bande du même. L. d'arg. et d'azur.

Dietrich — *Bav.* (An., 13 sept. 1721.) Ec.: aux 1 et 4 de gu. à la bande ondée d'arg.; au 2 de sa. à un homme iss., hab. d'or, coiffé d'un chapeau d'arg., supp. de sa main dextre un morceau de minerai et tenant de sa sen. deux marteaux, le tout aussi d'or; au 3 de sa. au lion cont. d'or, tenant une clé du même. Cq. cour. C.: le lion iss. et tourné à dextre. L.: à dextre d'or et de sa., à sen. d'arg. et de gu.

Dietrich — *Nuremberg.* Coupé: au 1 de gu. à une colombe volante d'arg., tenant en son bec un rameau d'olivier de sin.; au 2 d'arg. à une colline de trois coupeaux de sin. C.: un vol au nat. L. d'arg. et de gu.

Dietrich — *Tirol* (An., 1721.) Coupé, d'azur au lion naiss. d'arg., mouv. du coupé, tenant entre ses pattes une grappe de raisins, sur or au griffon de sa.; à la fasce de gu., br. sur le coupé. Cq. cour. C.: le lion, iss. L.: à dextre d'arg. et d'azur, à sen. d'or et de sa.

Dietrich — *Bâle.* D'or à un tertre de trois coupeaux de sin., chaque coupeau sommé d'une clé d'arg., posée en pal, les pannetons en haut, le panneton de la première clé tourné à dextre et les deux autres à sen. C.: un lion iss. d'or, lamp. de gu., tenant de chaque patte deux clés d'arg., passées en saut., les pannetons en haut et adossés. L. de gu. et d'azur. (d'or.

Dietrich — *Suisse.* D'azur à une croix de Jérusalem

Dietrich de Dieden — *Aut.* (An., 17 déc. 1819; barons, 23 juillet 1824. M. ét. le 21 juillet 1855.) D'azur à un soleil d'or. Deux cq. cour. C.: 1° le soleil, entre deux prob. coupées alt. d'or et d'azur; 2° un lion iss. d'or. S.: à dextre un lion reg. d'or, à sen. un griffon reg. d'or.

Dietrich de Hermannthal — *Transylvanie* (An., 4 juillet 1835.) Ec.: aux 1 et 4 de gu. à une grue avec sa vigilance d'arg., posée sur le coupeau de milieu d'un rocher de trois coupeaux au nat., la grue du 1 cont.; aux 2 et 3 tranché d'azur sur sin., à une rivière au nat., posée en bande ondée, br. sur le tranché, l'azur ch. d'une étoile d'arg. Cq. cour. C.: une aigle cont. d'or, cour. du même L.: à dextre d'arg. et de gu., à sen. d'arg. et d'azur.

Dietrich de Kronstern — *Bav.* (Nob. du St.-Empire, 14 fév. 1771.) Ec.: aux 1 et 4 de gu. au lion d'or, tenant une clé à l'antique du même; aux 2 et 3 de sa. au griffon d'or, tenant une tige fleurie de quatre tulipes du même. C.: un homme iss., hab. d'un parti de gu. et d'or, coiffé d'un bonnet parti des mêmes émaux, tenant une clé à l'antique d'or.

Dietrich de Landsee — *Suisse, Bav., Bohême, Aut.* (Nob. du St.-Empire, 14 sept. 1621; barons du St.-Empire, 9 nov. 1677. M. ét. le 14 juillet 1816.) Ec.: aux 1 et 4 parti d'azur et d'or; à un jeune homme iss., hab. de l'un en l'autre, mouv. d'une colline de trois coupeaux de sin., tenant de sa main dextre une clé de fer, en barre, l'anneau en bas, la sen. appuyée sur sa hanche (*Dietrich*); aux 2 et 3 c.-éc. d'arg. et de gu., à quatre fleurs-de-lis de l'un à l'autre (*Landsee*). Deux cq. cour. C.: 1° le jeune homme iss. et cont.; L. d'or et d'azur; 2° un vol coupé alt. d'arg. et de gu., chaque division ch. d'une fleur-de-lis de l'un à l'autre; L. d'arg. et de gu.

Dietrich de Riedenheim — *Souabe.* De gu. à un homme iss., hab. d'un parti d'or et d'azur, mouv. d'un tertre de sin., tenant de chaque main un passe-partout de sa. en pal, en forme de clé ayant un crochet au lieu de panneton, lesdits crochets affr. Cq. cour. C.: l'homme iss., tenant un seul passe-partout, la main sen. appuyée sur sa hanche. L.: à dextre d'or et de gu., à sen. d'or et d'azur.

Dietrich de Rosenfeldt — *Bav.* (An., 29 avril 1733; barons, 3 fév. 1751.) Les armes de *Rothkappel de Rosenfeldt.* Cq. cour. C.: une ramure de daim au nat.

Dietrich von Stein — *Oldenburg, Prusse* (An., 1750.) Losangé d'arg. et d'azur; à la barre d'or, br. sur le tout. Cq. cour. C.: un vol de sa. L. d'arg. et de gu.

Dietrichinger — *Bav.* (M. ét.) D'arg. à un cyclamor d'or, ch. de quatre roses de gu., br. sur le cyclamor, 1, 2 et 1. C.: un vol à l'antique, aux armes de l'écu.

Dietrichsdorff-Wytrzychowski — *Prusse.* Les armes de **Pomian.**

Dietrichstein — *Aut.* Tranché d'or sur gu.; à deux serpettes de vigneron d'arg., emm. d'or, adossées, posées en pals et br. sur le tranché. Cq. cour. C.: les serpettes, br. sur trois pl. d'aut. de sa. L. d'or et de gu.

Dietrichstein (Comtes) — *Aut.* Ec.: au 1 d'arg. à un membre de vautour cont. de sa., arr. de gu. (*Hollenburg*); au 2 de gu. à la croix d'arg. (*Rothal*); au 3 de sa. au chev. ployé d'arg. (*Osterwitz*); au 4 d'or à une couleuvre ondoyante en pal de sa. (*Finkenstein*). Sur le tout tranché d'or sur gu.; à deux serpettes de vigneron d'arg., emm. d'or, adossées, posées en pals et br. sur le tranché (*Dietrichstein*). Trois cq. cour. C.: 1° le meuble du 1; L. d'arg. et de sa.; 2° les serpettes, br. sur trois pl. d'aut. de sa.; L. d'or et de gu.; 3° une croix latine pattée d'arg., entre un vol de gu.; L. d'arg. et de gu.

Dietrichstein-Hollenburg — *Aut.* (Comtes, 19 août 1631; M. ét. le 14 janv. 1861.) Les armes précédentes des comtes de *Dietrichstein.* Cinq cq. cour. C.: 1° un demi-vol cont. de sa., ch. d'un chev. ployé d'arg.; L. d'arg. et de sa.; 2° le membre de vautour; L. d'arg. et de sa.; 3° les serpettes, br. sur trois pl. d'aut. de sa.; L. d'or et de gu.; 4° une croix latine pattée d'arg., entre un vol de gu.; L. d'arg. et de gu.; 5° la couleuvre, br. sur trois pl. d'aut. d'or; L. d'or et de sa.

Dietrichstein de Nikolsburg (Princes de), comtes de **Mensdorff-Pouilly** — *Aut.* (Princes, 23 déc. 1868.) Coupé d'un trait, parti de deux autres, qui font six quartiers: au 1 de gu. à la croix d'arg. (*Rothal*); au 2 d'arg. à un membre de vautour cont. de sa., coupé de gu., la griffe en bas (*Hollenburg*); au 3 de sa. au chev. d'arg. (*Osterwitz*); au 4 d'azur à un château d'arg., sommé de deux tours du même, ouv. et aj. de sa. (*Neu-Ravensberg*); au 5 d'or à une couleuvre ondoyante en pal de sa. (*Finkenstein*); au 6 parti: *a.* coupé d'or sur sa., au cerf ramp. au nat., br. sur le coupé (*Proskau*); *b.* parti d'arg. et de gu., à deux fers-à-cheval adossés, posés en fasces, de l'un à l'autre (*Schyronski*). Sur le tout éc.: *a.* et *d.* d'arg. au lion d'azur, arm. et lamp. de gu (*Mensdorff-Pouilly*); *b.* et *c.* tranché d'or sur gu.; à deux serpettes de vigneron adossées d'arg., emm. d'or, br. sur le tranché (*Dietrichstein*). Sept cq. d'or, le 3e timbré d'une couronne princière, le 4e d'une couronne à cinq fleurons, les autres de couronnes ordinaires. C.: 1° un panache de trois pl. d'aut. d'or, celle du milieu ch. d'une couleuvre ondoyante en pal et cont. de sa. (*Finkenstein*); L. d'or et de sa.; 2° une croix latine d'arg., entre un vol de gu. (*Rothal*); L. d'arg. et de gu.; 3° un panache de trois pl. d'aut. de sa., ch. des serpettes du surtout (*Dietrichstein*); L. d'or et de gu.; 4° un pélican avec ses petits dans son aire d'arg. et sa piété de gu., surm. de la D.: SANS VARIER (*Mensdorff-Pouilly*); L. d'arg. et d'azur; 5° un membre de vautour de sa., coupé de gu., tourné à dextre, la griffe en bas (*Hollenburg*); L. d'arg. et de sa.; 6° un demi-vol de sa. ch. d'un chev. d'arg. (*Osterwitz*); L. d'arg. et de sa.; 7° un cerf iss. au nat. (*Proskau*); L. d'or et de sa. S.: deux griffons d'or, la tête passée

dans les deux casques extérieurs. **D.:** FORTITUDINE ET CARITATE. *Manteau* de pourpre, doublé d'herm., frangé et houppé d'or, sommé de la couronne princière.

Dietrichstein-Proskau (Comtes) — *Aut.* Coupé d'un trait, parti de trois autres, qui font huit quartiers: aux 1 et 8 de *Proskau;* au 2 de *Hollenburg;* au 3 de *Rotthal;* aux 4 et 5 de *Schyronski;* aux 6 d'*Osterwitz;* au 7 de *Finkenstein.* Six cq. cour. **C.:** 1° d'*Osterwitz;* 2° de *Hollenburg;* 3° de *Dietrichstein;* 4° de *Rotthal;* 5° de *Proskau;* 6° de *Finkenstein.*

Dietrichstein-Proskau-Leslie — *Aut.* (Princes, 26 mars 1622. M. ét. le 24 août 1864.) Tiercé en fasce: au I. parti de trois traits: au 1 de *Proskau;* au 2 de *Schyronski;* au 3 de *Hollenburg;* au 4 de *Rotthal;* au II. de *Neu-Ravensberg;* au III. parti de trois traits: au 1 de *Schyronski;* au 2 de *Proskau;* au 3 d'*Osterwitz;* au 4 de *Finkenstein.* L'écu senestré d'arg. à la fasce d'azur, ch. de trois fermaux ovales d'or, les ardillons posés en fasce (*Leslie*). Sur le tout de l'écu de *Dietrichstein.* Sept cq. cour. **C.:** 1° de *Proskau;* 2° d'*Osterwitz;* 3° de *Hollenburg;* 4° de *Dietrichstein;* 5° de *Rotthal;* 6° de *Finkenstein;* 7° une tête et col de griffon d'or, br. sur un listel ch. de la **D.:** GRIP FAST; **L.** d'or et d'azur (*Leslie*). **S.:** deux griffons reg. d'or. *Manteau* de pourpre, doublé d'herm., frangé d'or, sommé de la couronne princière.

Dietrichstein von Weichselstadt und Rabenstein — *Aut.* (Comtes, 1652.) Ec.: au 1 de *Dietrichstein;* au 2 d'*Osterwitz;* au 3 de *Hollenburg;* au 4 de *Finkenstein.* Quatre cq. cour. **C.:** 1° de *Dietrichstein;* 2° de *Hollenburg;* 3° d'*Osterwitz;* 4° de *Finkenstein.*

Dietschi — *Zurich.* De sa. à une couronne d'or.

Dietschy — *Bâle.* De gu. au saut. d'arg., cant. de quatre roses du même, bout. d'or. **C.:** une rose de gu., bout. d'or, barbée de sin., tigée et feuillée du même.

Dietschy — *Bâle.* Ec. de gu. et de gu., chaque quartier ch. d'une quartefeuille aux feuilles arrondies d'arg., percée d'or. **C.:** une quartefeuille de l'écu.

Dietterich — *Allem.* D'azur au lion d'or, soutenu d'un tertre de sin. et tenant de ses pattes une clé du sec. Cq. cour. **C.:** le lion, iss., entre deux prob. coupées alt. d'or et d'azur.

Dietterlin de Dietterichsegg — *Aut.* Parti d'arg. et d'azur; au pal de gu., br. sur le tout et ch. de trois roses d'arg. Cq. cour. **C.:** cinq pl. d'aut.: d'azur, d'or, de gu., d'arg. et d'azur, la plume de gu. ch. de trois roses d'arg., rangées en pal. **L.:** à dextre d'arg. et d'azur, à sen. d'arg. et de gu.

Dietterich — *Görlitz* (*Silésie*) (Conc. d'arm., fév. 1624; an., janv. 1627.) De gu. à une aigle naiss. d'azur, mouv. de flammes au nat.; à la champagne d'arg., ch. d'une étoile d'or. Brl. de gu. et d'arg. Cq. cour. **C.:** un vol d'arg. et de gu., chaque aile ch. d'une étoile d'or. **L.** d'arg. et de gu. — (Ren. de nob., oct. 1766:) D'azur à un senestrochère, arm. au nat., tenant une épée, le coude posé dans l'entaille de la moitié inférieure d'une meule de moulin d'arg., posée en p. Cq. cour. **C.:** le senestrochère de l'écu, entre un vol d'azur, chaque aile ch. de la demi-meule de l'écu. **L.** d'arg. et d'azur.

Dietz — *Nassau* (Comtes. M. ét. en 1388.) De gu. à deux léopards d'or, l'un sur l'autre. **C.:** un vol à l'antique de sa., ch. d'un tourteau aux armes de l'écu; ou, un chapeau piramidal palé de gu. et d'or de quatre pièces et sommé de cinq pl. d'aut., alt. de gu. et d'or (Comp. **Nassau-Dietz.**)

Dietz — *Nassau.* De gu. au lion d'arg.; à la bord. du même. **C.:** un buste d'homme, hab. d'un parti d'arg. et de gu., au rabat de l'un en l'autre.

Dietz — *Prusse* (An., 2 oct. 1786.) D'azur à une piramide d'arg., maçonnée de sa., sommée d'une boule d'or, senestrée en chef d'une étoile (5) du même et posée sur une terrasse de sin.; à une couleuvre ondoyante en pal d'or, rampante sur le devant de la piramide. **T.:** deux pages, hab. de tuniques d'arg., ceints de gu., coiffés de bonnets albanais du même, celui à dextre tenant un clairon, celui à sen. étendant la main sen.

Dietz — *Thorn* (*Prusse.*) Coupé de gu. sur azur; à une serpette d'arg., emm. d'or, posée en pal, br. sur le coupé. **C.:** un demi-vol, aux armes de l'écu.

Dietz — *Silésie, Bav.* (Nob. du St-Empire, 13 mai 1585.) De sa. au griffon d'or. Cq. cour. **C.:** le griffon, iss. [La branche établie en *Livonie,* décorée de la nob. du St.-Empire, le 24 mars 1629, porte le champ d'azur.]

Dietz — *Franconie.* De gu. à une autruche d'arg., tenant en son bec un fer-à-cheval du même. **C.:** l'autruche.

Dietz — *Bav.* (Barons, 5 mai 1817.) Parti: au 1 d'azur à un bouclier d'arg., br. en barre sur une épée du même en bande, la pointe en bas; au 2 d'or au lion de sa., soutenu d'un tertre de sin. Cq. cour. **C.:** sept pl. d'aut., disposées sur deux rangs, le 1er rang composé d'une plume d'arg. entre deux d'azur, le 2e rang de deux plumes d'arg. accostées de deux autres d'azur. **L.** d'arg. et d'azur.

Dietz — *Allem.* Coupé: au 1 parti de gu. et d'arg., au griffon pass. d'arg. sur le gu. et de sa. sur l'arg.; au 2 parti de gu. et d'arg., à une étoile d'or sur le gu. et d'azur sur l'arg. A la fasce d'azur, ch. de deux étoiles d'or, br. sur le coupé. Brl. d'or, d'azur, d'arg. et de gu. **C.:** un griffon ramp. de sa.; entre deux prob., d'or et d'arg. **L.:** à dextre d'arg. et de gu., à sen. d'or et d'azur.

Dietz — *Livonie, Esthonie* (Baron russe, 1765.) Parti d'un trait, coupé de deux autres, qui font six quartiers: aux 1 et 4 d'azur au griffon d'or; au 2 de gu. à la croix pattée alésée d'arg.; aux 3 et 4 de gu. à une tige feuillée de trois pièces de sin. en haut et fleurie de deux roses d'arg. aux côtés; au 5 de gu. à un faisceau de quatre bannières d'arg., lié d'un ruban du même. Sur le tout d'or à un coeur humain de gu., ch. d'un oeil humain au nat. Trois cq. cour. **C.:** 1° une rose d'arg., la tige de sin., ayant de chaque côté trois feuilles du même; 2° un vol à l'antique d'arg.; 3° un griffon iss. d'or. **L.** d'arg. et de gu. **T.:** deux chevaliers, arm. de toutes pièces d'arg., le casque panaché de trois pl. d'aut. du même, la visière levée, la main libre appuyée sur la hanche. **D.:** DEO PROVIDENTE.

Dietz — *Bâle.* D'azur à la fasce d'or, acc. en p. d'un coeur de gu., soutenu d'un tertre de trois coupeaux de sin. et sommé de trois roses d'azur, bout. d'or, tigées et feuillées de sin., les roses et les tiges br. sur la fasce. **C.:** une balance d'or, posée en bande, br. sur un livre ouv. au nat.; le tout br. sur une épée en barre, la pointe en bas, et surm. d'un oeil humain au nat. **L.** d'or et d'azur.

Dietzi — *Berne.* D'azur au lion d'or, soutenu d'un tertre de sin. **C.:** un lion iss. d'or.

Dieu — *Norm.* D'azur au saut., acc. en chef d'une fleur-de-lis et en p. d'un croiss., le tout d'arg.

Dieu (de) — *Amsterdam* (Conc. d'arm., 4 juin 1540.) Coupé: au 1 d'or à l'aigle de sa.; au 2 d'azur au chev. d'arg., acc. de trois étoiles (5) d'or. Brl. d'or et de sa. **C.:** un buste d'homme barbu, cuirassé d'or, coiffé d'un bonnet pointu de gu.; entre un vol de sa. **L.** d'or et de sa.

Dieu (le) — *Bret.* De gu. au chev. d'arg., ch. de cinq mouch. d'herm. de sa. et acc. de trois coquilles du sec.

Dieu (le) — *Champ.* D'azur au chev. d'arg., acc. de trois glands d'or.

Dieudé de Fly — *Prov.* De gu. à trois fasces d'or.

Dieudonné — *Lorr.* (An., 1519.) D'azur à trois têtes de griffon d'or.

Dieudonné — *Lorr.* D'or à deux léopards d'azur, l'un sur l'autre, arm et lamp. de gu., celui de la p. cour.; à la bord. engr. de gu.

Dieudonné de Corbeek-Loo — *Louvain* (An., 14 janv. 1511; chevaliers, 26 mars 1842; barons, 15 avril 1843.) Parti: au 1 d'arg. au lion de sa., lamp. de gu., cour. d'or; au 2 d'azur à trois étoiles d'or. Cq. cour. **C.:** le lion, iss. **L.:** à dextre d'arg. et de sa., à sen. d'azur et d'or. **S.:** deux lions de sa., arm. et lamp. de gu., cour. d'or, tenant chacun une bannière aux armes du 2. **D.:** FORTITER ET LUCIDE.

Dieulamant — *Brie.* De gu. à trois los. d'or.

Dieulevult de Launay — *Norm., Bret.* D'azur à six croiss. cont. d'arg. **D.:** DIEX LE VOLT.

Dieupentale — *Guyenne, Gasc.* D'or à une merlette de sa.; au chef d'azur, ch. de deux étoiles d'or.

Dieusart — *Flandre.* D'azur à trois agneaux pass. d'arg.

Dieusart — *Ypres* (Nob. du St.-Empire, 18 juillet 1713.) Parti: au 1 d'azur à trois agneaux pass. d'arg. (*Dieusart*); au 2 de gu. au lion d'or, cour. du même, lamp. d'azur. Cq. cour. **C.:** un panache de plumes de diverses couleurs.

Dieusie — *Anjou, Bret.* D'arg. au lion de sa., arm., lamp. et cour. de gu., acc. de trois merlettes du sec.

Dieuxyvole — *France.* D'azur à un chandelier de trois branches d'arg., surm. d'un soleil d'or.

Dieval — *Allem.* Parti de gu. et d'azur; à l'aigle d'or, br. sur le parti, portant sur sa poitrine un écusson éc. d'or à deux roses de sa., rangées en bande, et d'or à un vol de sa.; à la croix d'azur, br. sur les écartelures. Cq. cour. **C.:** un homme iss., tort. d'arg.,

hab. d'azur à brandebourgs d'or, tenant de sa main dextre levée un sceptre d'or, en pal. **L.**: à dextre d'or et de gu., à sen. d'arg. et d'azur.

Dievavant — *Norm.* D'arg. fretté de gu.; au fr.-q. de sa., ch. d'un cygne du champ, bq. et onglé d'or.

Dieve (van) — *Brab.* D'arg. à trois fleurs-de-lis au pied coupé de sa. (*Aerschot*); au fr.-q. de gu. plein (*Albret*). **C.**: un homme iss., hab. de sa., les mains levées. **L.** d'arg. et de sa. **D.**: NOMINE VAN DIEVE, NON RE.

Dieveren (van) — *P. d'Overyssel.* De gu. à la bande d'or, ch. de trois roses du champ.

Diez d'Auch — *Castille.* D'arg. à une comète à seize rais de gu., la queue en bas [Comp. **Diaz.**]

Diez — Royaume de *Léon.* De gu. à un X d'arg.

Diez de Tejada — *Andalousie.* Ec.: au 1 de sin. à deux tours accostées d'or sommées chacune d'un drapeau d'arg. flottant à sen., ch. d'une croix alésée de gu.; au 2 d'azur à deux croiss. figurés d'arg., tournés et accostés, entourés de treize étoiles (8) d'or en orle rond; au 3 d'arg. au lion de gu., cour. d'or; au 4 d'arg. à un arbre terrassé de sin., acc. d'un ours pass. de sa., enchaîné à l'arbre, br. sur le fût; à la croix pattée diminuée d'or, br. sur les écartelures. L'écu entouré d'une bord. d'or, ch. de treize coquilles d'arg., alternant avec treize croix de St.-Jacques de gu., et entouré d'une autre bord d'arg., ch. des mots: LAUDEMUS VIROS GLORIOSOS ET PARENTES NOSTROS IN GENERATIONE SUA, en lettres de sa. L'écu accosté de treize guidons d'azur ch. chacun d'un croiss. d'arg., le dos de chaque croiss. vers la hampe, 7 guidons à dextre et 6 a sen. Cq. cour. **C.**: une tête et col de lion de gu., cour. d'or, posée de face, tenant entre ses dents un listel ch. des mots BEATIFICAMUS EOS QUI SUSTINUERUNT [Comp. **Tejada** et **Zerezo de Tejada.**]

Diez, v. **Diaz.**

Diezelsky — *Pol.* D'or à un tronc d'arbre ayant cinq écots, au nat., supp. un pic (oiseau) d'azur. Cq. cour. **C.**: un pic d'azur, le vol levé.

Diezelsky — *Silésie, Pom.* D'arg. (*ou* d'or) à un vautour, posé sur un chicot en bande, le tout au nat. Cq. cour. **C.**: le vautour, les ailes étendues.

Diezingen — *Souabe.* Parti d'azur et d'arg.; à deux cornes de buffle de l'un à l'autre. **C.**: les cornes.

Differdange ou **Tiffertange** — *Luxemb.* D'azur au lion d'or.

Diffuy — *Allem.* De gu. au griffon d'or, tenant un croiss. tourné d'arg. Cq. cour. **C.**: le griffon, iss. **L.** d'or et de gu.

Difnico — *Dalmatie* (An., 13 juillet 1587.) De gu. à la bande d'or, acc. de deux roses du même. Cq. cour. **C.**: trois roses d'or, tigées et feuillées de sin. [Comp. **Divnich.**]

Diganiti — *Aut.* Ec.: aux 1 et 4 d'or à l'aigle de sa., celle du 1 cont.; aux 2 et 3 d'azur à une étoile (8) d'or. Cq. cour. **C.**: un cor-de-chasse d'or, l'embouchure à dextre, entre deux prob. coupées ait. d'or et d'azur. **L.**: à dextre d'or et de sa., à sen. d'or et d'azur.

Diganiti (Chevaliers) — *Aut.* Ec.: aux 1 et 4 d'or à l'aigle de sa., celle du 1 cont.; aux 2 et 3 d'azur à la barre d'arg., acc. de deux étoiles d'or. Deux cq. cour. **C.**: 1° l'aigle du 1; **L.** d'or et de sa.; 2° un vol aux armes du 2 (sur l'aile sen. la barre est transformée en bande); **L.** d'arg. et d'azur.

Digarc'her — *Bret.* D'arg. au lion léopardé de sa.

Digard de Paicy — *Gatinais.* D'arg. à la fasce d'azur, ch. d'une étoile du champ et acc. en chef d'un fer de lance de sa. et en p. d'une falaise au nat. **C.**: un lion iss., tenant une épée, la patte sen. appuyée sur un écusson d'azur ch. de trois fleurs-de-lis d'or. **D.**: SI VOUS N'ÊTES PAS CONTENTS!!!

Digaultray — *Bret.* De sin. à une tête de léopard d'arg. en chef et deux ancres du même en p. — *Ou:* D'azur à la fasce voûtée d'arg., acc. en chef de deux coquilles d'or et en p. d'un mouton d'arg. sur une terrasse d'or.

Digby comte **de Bristol** — *Angl.* (Comte, 1622. M. ét. en 1698.) Les armes de **Digby** baron et comte **Digby.**

Digby baron et comte **Digby** — *Irl.* (Baron *Digby de Geashill*, pair d'*Irl.*, 29 juillet 1620; baron *Digby de Sherborne*, dans la pairie de la *Grande-Bretagne*, 19 août 1765. Vicomte *Coleshill* et comte de *Digby*, 1 nov. 1790; ces deux derniers titres éteints le 12 mai 1856.) D'azur à une fleur-de-lis d'arg. **C.**: une autruche d'arg., tenant en son bec un fer-à-cheval d'or. **S.**: deux singes au nat., ceints et enchaînés d'or. **D.**: DEO, NON FORTUNA.

Digeon — *Ile-de-Fr.* Coupé: au 1 d'arg. à trois étoiles d'azur; au 2 d'azur à une cuirasse d'arg., bordée d'or et de sa., traversée par un sabre d'arg., garni d'or, en fasce.

Digeon de Monteton — *Guyenne.* De gu. à la bande d'or, acc. en chef d'une étoile du même, surmontant un corbeau d'arg., et en p. de deux flanchis du dernier [V. **Dijon de Monteton.**]

Diggelen (van) — *Zél., P. d'Overyssel.* D'or au saut. de sa., cant. de quatre forces du même, les bouts en bas. **C.**: une tête d'oiseau, entre un vol à l'antique.

Digge de Chilham — *Surrey* (Baronet, 6 mars 1665. M. ét. en 1666.) De gu. à la croix d'arg., ch. de cinq aigles de sa. **C.**: 1° une patte d'aigle de sa., sommée de trois pl. d'aut. d'arg.; 2° une tête d'aigle de sa.

Dignicsits — *Serbie.* Bandé d'or et de sa. Cq. cour. **C.**: un dragon iss. de sa.

Dignosayo — *Calabre, Prov., Lyonnais.* Parti d'un trait, coupé de deux autres, qui font six quartiers: aux 1 et 6 d'azur à une grille d'or; aux 2 et 3 d'or à trois fleurs-de-lis de gu., rangées en fasce, acc. en chef d'un lambel de trois pendants d'azur; aux 4 et 5 de gu. à l'aigle d'arg., chaque aile sommée d'une fleur-de-lis d'or (Les 2 et 3 quartiers, qui sont les armes d'*Anjou*, aux émaux modifiés, forment les chefs des 4 et 5 quartiers).

Digoine du Palais (Marquis) — *Prov., Bourg., Lang.* Echiq. d'arg. et de sa., de sept tires, chacune de six points. **T.**: deux anges. **D.**: VIRTUTIS FORTUNA COMES.

Digons — *Auv.* D'azur à trois étoiles d'or; à la bord. de gu.

Digonëdic (le) — *Bret.* D'arg. à trois trèfles d'azur.

Digouris (le) — *Bret.* De gu. au lion d'or; au chef d'azur, ch. de trois roses d'arg.

Diguaron — *Lyonnais.* D'arg. au cerisier de sin., fruité de gu., sommé de deux oiseaux affr. au nat., becquetant une cerise de gu.

Dijon-Fluseaux — *Orléanais.* D'arg. à trois tours de sin., maçonnées et crén. de gu.

Dijon de Monteton (Barons) — *Prusse.* D'arg. à la bande de gu., accostée en chef d'une étoile d'or et d'une meriette de sa., et en p. de deux croisettes de sa. — *Ou:* Tranché d'azur sur arg.; à la bande d'or, br. sur le tranché, accostée en chef d'une étoile d'or et d'une meriette de sa. et en p. de deux croisettes de sa. **S.**: deux griffons reg., au nat. [V. **Digeon de Monteton.**]

Dijon, v. **Haverle** *dit* **Dijon.**

Dika — *Amsterdam.* D'azur à trois têtes et cols de cygne d'arg., acc. de deux roses d'or en flancs.

Dikx — *Harlem.* D'or à la fasce d'azur, acc. de trois corneilles de sa. (souvent éc. de gu. au chev., acc. en chef de deux étoiles et en p. d'un croiss. tourné, le tout d'or). **C.**: une corneille de sa., entre un vol d'or et d'azur.

Dilbeke (van) barons **de Holsbeke** — *Brab.* (Barons, 17 août 1661.) D'arg. à deux fleurs-de-lis au pied coupé de gu., l'une au canton sen. du chef, l'autre en p.; au fr.-q. de sa., ch. de cinq los. d'arg., aboutées en bande. **S.**: deux lions d'or, arm. et lamp. de gu., tenant chacun une bannière aux armes de l'écu.

Dilbert — *Forez.* D'azur à un phénix d'or sur son immortalité du même; au chef de gu., ch. de trois bes. d'arg.

Dilens — *Flandre.* De sin. au chev. d'arg., acc. de trois étoiles du même.

Dilft (van der) de Borghvliet — *Brab.* (Comtes, 12 sept. 1771, et 4 oct. 1871.) D'arg. à trois flanchis de gu. Cq. cour. **C.**: une hure et col de sanglier de sa., défendue d'arg. **T.**: à dextre un homme sauvage, à sen. une femme sauvage, de carn., ceints et cour. de lierre, arm. de massues. **D.**: WIE SONDER MAER.

Dilg Edle **von Dilgskron** — *Bade* (An, 1771 et 24 mars 1818.) D'azur au chev. d'arg., acc. en chef de deux étoiles d'or et en p. d'une couronne du même. Cq. cour. **C.**: un homme iss., hab. d'arg., ceint de gu., au rabat du même, coiffé d'un bonnet albanais d'arg., retr. de gu., tenant de sa main dextre une épée, la sen. appuyée sur sa hanche. **L.**: à dextre d'arg. et d'azur, à sen. d'or et d'azur.

Dilher — *Rapperswell.* D'azur à un croiss. figuré versé d'arg., sommé d'une croix pattée au pied fiché du même, et acc. en p. d'une étoile d'or.

Dilherr, v. **Dillherr.**

Dilke — *Londres* (Baronet, 22 janv. 1862.) De gu. au lion parti d'arg. et d'or. **C.**: une colombe au nat.

Dill — *Aut.* Tiercé en pal d'or, de gu. et d'or, et tiercé en barre de l'un en l'autre, les trois losanges d'or qui se suivent en bande ch. chacun d'un lion de sa. Deux cq. cour. **C.**: 1° une aigle iss. et cont. de

sa., coll. d'une couronne d'or; 1. d'or et de sa.; 2° un lion iss. de sa., entre deux prob. échiq d'or et de gu.; 1. d'or et de gu.

Dillen — *Wurt.* (Nob. du St.-Empire, 16 juin 1801.) Ec.: aux 1 et 4 d'arg. à une plante d'anet au nat., posée sur une terrasse de sin.; aux 2 et 3 coupé: *a.* d'azur à une croix de Malte d'arg.; *b.* échiq. de sa. et d'or. Cq. cour. C.: la plante d'anet. L.: à dextre d'arg. et de sa., à sen. d'arg. et d'azur.

Dillen — *Wurt.* (Barons, 1 janv. 1806.) Ec.: aux 1 et 4 d'arg. à une plante d'anet au nat.; aux 2 et 3 coupé: *a.* d'or au lion naiss. de sa., mouv. du coupé; *b.* échiq. de sa. et d'or. Deux cq. cour. C.: 1° la plante du 1; 2° un cerf iss. au nat.

Dillen — *Wurt.* (Comtes, 6 nov. 1811.) Ec.: aux 1 et 4 d'arg. à une plante d'anet au nat., fleurie de trois pièces, une à dextre et deux à sen., posée sur une terrasse de sin.; aux 2 et 3 coupé: *a.* de gu. au lion naiss. de sa., mouv. du coupé, celui du 3 cont.; *b.* échiq. de sa. et d'or. Sur le tout de sa. à une croix de Malte d'arg. Trois cq. cour. C.: 1° un demi-vol cont. de gu., ch. d'une fasce échiq. de sa. et d'or de trois tires; 1. d'or et de sa.; 2° deux bras croisés, parés d'un vêtement rayé d'arg. et de sa., chaque main tenant une tige d'anet, fleurie de deux pièces; 1. d'arg. et de sa.; 3° le lion iss., cour. d'or; 1. d'or et de sa. S.: deux cerfs d'arg.

Dillen-Spiering (Comtes) — *Wurt.* Les armes des comtes **de Dillen.**

Diller — *Francfort s/M.* D'azur à un cheval galopant d'arg. Cq. cour. C.: le cheval, iss.

Diller — *Aut.* (Barons, 20 août 1806.) D'or à quatre fasces de sa. Cq. cour. C.: un senestrochère, arm. au nat., posé sur le coude; entre un vol de sa., tenant une hallebarde en barre. S.: deux griffons de sa., le bec et les pattes de devant d'or. [Comp. **Hess-Diller.**]

Diller-Hess — *Aut.* (Barons, 27 mars 1856.) Ec.: aux 1 et 4 de gu. à la fasce d'arg., acc. en chef de trois bes. mal-ordonnés d'or (*Hess*); aux 2 et 3 c.-éc.: *a.* et *d.* de sa. au lion naiss. d'or, cour. du même, celui de la division *a.* cont.; *b.* et *c.* d'azur à une étoile d'arg. (*Kannegiesser*). Sur le tout d'or à quatre fasces de sa. (*Diller*). Quatre cq. cour. C.: 1° le lion des 2 et 3 *a.*; 1. d'or et de sa.; 2° une dextrochère, arm. au nat., posé sur le coude, la main de carn. tenant une hache d'armes d'arg., emm. d'or; entre un vol d'or et de sa.; 1. d'or et de sa.; 3° un buste de vieillard, hab. de gu., au rabat d'arg., orné sur le devant de trois boules d'or en guise de boutons, rangées en pal; 1.: à dextre d'or et de gu., à sen. d'arg. et de gu.; 4° une étoile d'arg., entre un vol de sa. et d'azur; 1. d'arg. et d'azur. S.: deux griffons de sa. [Comp. **Hess-Diller.**]

Dillherr — *Nuremberg.* Parti de sa. et d'arg.; à trois étoiles d'or, rangées en pal, br. sur le parti. Cq. cour. C.: une femme iss., cour. d'or, hab. d'un parti de sa. et d'arg., sommée d'une étoile d'or, et supp. de chaque main une autre étoile aussi d'or. L.: à dextre d'or et de sa., à sen. d'arg. et de sa.

Dillherr de Tannenberg — *Nuremberg.* Ec.: aux 1 et 4 parti de sa. et d'arg.; à trois étoiles d'or, rangées en pal, br. sur le parti; aux 2 et 3 d'or à une potence de sa., posée sur une tertre de sin. Cq. cour. C.: une femme iss., cour. d'or, hab. d'un parti de sa. et d'arg., sommée d'une étoile d'or et supp. de chaque main une autre étoile aussi d'or; le tout entre un vol d'or, chaque aile ch. d'une potence de sa. L. d'or et de sa.

Dilling — *Holl.* D'azur à la fasce ondée de gu., ch. d'une étoile d'or et acc. de trois annelets du même.

Dillingen (Comtes) — *Prov. rhén.* (M. ét.) D'azur à la bande d'arg., accostée de chaque côté de deux chiens pass. et affr. d'or. C.: une tête et col de chien braque d'or, l'oreille d'azur.

Dillingen (Ducs) — *Prov. rhén.* D'azur semé de fleurs-de-lis, au lion cour. br. sur les fleurs-de-lis, le tout d'or. [V. **Nassau-Saarbrücken** ducs **de Dillingen.**]

Dillinger — *Augsbourg.* De gu. à un chicot d'arg., posé en bande, fleuri de chaque côté d'une rose de gu. C.: un demi-vol, aux armes de l'écu.

Dillington de Knighton — Ile de *Wight* (Baronet, 6 sept. 1628. M. ét. le 4 juillet 1721.) De gu. au lion d'or. C.: une tête de lion d'or, percée d'une pique brisée au nat., ensanglantée de gu.

Dillis — *Bav.* D'azur à trois écussons d'arg., celui en p. ch. d'un sapin de sin. C.: le sapin, entre deux prob. coupées alt. d'azur et d'arg.

Dillmann de Dillmont — *Vienne* (An., 23 août 1717.) Ec.: aux 1 et 4 de gu. au griffon d'arg., celui du 1 cont.; aux 2 et 3 d'azur à la fasce d'arg. Sur le tout de sin. à un chevalier iss., arm. de toutes pièces, la visière levée, tenant de sa main dextre une flèche d'arg., en pal, la sen. appuyée sur sa hanche. Cq. cour. C.: trois pl. d'aut. de gu. L.: à dextre d'arg. et de gu., à sen. d'or et d'azur. (nie d'or.

Dillon — *Holl.* De gu. à une épée d'arg., gar-

Dillon — *Ile-de-Fr., Pic., Champ.* D'azur au chev. d'or, acc. de trois coquilles du même.

Dillon (Barons) — *Aut.* D'arg. au lion léopardé de gu., acc. de trois croiss. du même. Cq. cour. C.: un lion iss. de gu., tenant entre ses pattes une étoile du même. S.: deux tigres reg. au nat. D.: DUM SPIRO SPERO.

Dillon baron **Clonbrock** — *Irl.* (Baron, 3 juin 1790.) D'arg. au lion de gu., acc. de trois croiss. du même, surm. chacun d'une étoile rayonnante de sa.; à la fasce d'azur, br. sur le tout. C.: un faucon ess. au nat., grilleté d'or, posé sur un chapeau de tournoi de gu., retr. d'herm. S.: à dextre un griffon de sin., langué d'or; à sen. un faucon de gu., bq. m et grilleté d'or. D.: AUXILIUM AB ALTO.

Dillon vicomte **Dillon de Costello-Gallen** — *Irl.* (Vicomte, 1621. M. ét.) D'arg. au lion léopardé de gu., acc. de trois croiss. du même. C.: un lion iss. de gu., tenant entre ses pattes une étoile rayonnante d'or. T.: deux anges, chevelés et ailés d'or, hab. de dalmatiques d'arg., portant un baudrier d'or en saut., tenant chacun de sa main ext. une palme de sin. D.: DUM SPIRO SPERO.

Dillon de Lismullen — *Irl.* (Baron du St.-Empire, 1782; baronet anglais, 31 juillet 1801.) Ec.: aux 1 et 4 d'arg. au lion de gu., acc. de trois croiss. du même; à la fasce d'azur, br. sur le lion (*Dillon*); aux 2 et 3 d'arg. au lion léopardé de gu., acc. de trois croiss. du même (*Dillon*). C.: 1° un faucon ess. d'arg., bq., m. et grilleté d'or, posé sur un chapeau de tournoi de gu., retr. d'herm.; 2° un lion iss. de gu. D.: AUXILIUM AB ALTO.

Dillon comte **de Roscommon** — *Irl.* (Lord *Dillon*, baron de *Kilkenny-West*, 24 janv. 1619; comte de *R.*, 5 août 1622. M. ét.) D'arg. au lion, acc. de trois croiss., surm. chacun d'une étoile rayonnante, le tout de gu.; à la fasce d'azur, br. sur le tout. C.: un faucon ess., au nat., soutenu d'un chapeau de tournoi de gu., retr. d'herm. S.: à dextre un griffon de sin., langué d'or; à sen. un faucon de gu., bq., m. et grilleté d'or. D.: AUXILIUM AB ALTO.

Dillon von Skreen und Brandstone (Chevaliers) — *Aut.* D'arg. au lion, acc. de trois croiss., surm. chacun d'une étoile, le tout de gu.; à la fasce d'azur, br. sur le tout. Cq. cour. C.: un oiseau d'arg., le vol levé; entre un vol de sa. L.: à dextre d'arg. et de gu., à sen. d'arg. et d'azur. D.: AUXILIUM AB ALTO. — (Barons) Les armes précédentes. Deux cq., le 1 cour. C.: 1° une aigle cont. de sa., bq. et m. d'or; 1. d'arg. et de gu.; 2° un oiseau d'arg., au vol plié, posé sur un chapeau de tournoi de gu., retr. d'arg.; 1. d'arg. et d'azur. S.: à dextre un griffon de sin., bq. et allé d'or; à sen. un faucon de gu., bq., m. et allé d'or. D.: AUXILIUM AB ALTO.

Dillon de Terrafort (Comtes) — *Guyenne.* Les armes des barons de **Dillon**, en *Aut.*

Dillon (Vicomte), v. **Lee-Dillon** vicomte **Dillon.**

Dimanac'h (le) — *Bret.* D'or à la croix engr. de gu.

Dimbach — *Allem.* De gu. au chev. d'arg., ch. de trois roses du champ. C.: le chevron chargé, entre deux prob. coupées alt. de gu. et d'arg., ornées chacune à l'ext. de trois pl. d'aut. de l'un à l'autre.

Dimenche — *Tournoi.* D'azur à une épée d'arg., garnie d'or, la pointe en bas, accostée de deux griffons affr. d'or.

Dimeringen — *Strasbourg.* D'arg. au chev. ployé de gu., ch. de trois coquilles d'or. C.: un chapeau pyramidal aux armes de l'écu, supp. une boule de gu. sommée d'un panache de plumes de coq de sa. L. d'arg. et de gu.

Dimich barons **de Papilla** — *Aut.* Ec.: aux 1 et 4 d'or à un perroquet au nat., la patte dextre levée vers le bec, la tête inclinée sur cette patte; le perroquet du 1 cont.; aux 2 et 3 parti d'azur et de gu; à un croiss. d'arg., br. sur le parti. Sur le tout un écusson carré de sa, ch. d'un lion d'or, tenant un sabre d'arg., garni d'or. Trois cq. cour. C.: 1° le perroquet du 1, entre deux prob. coupées, à dextre d'or sur azur, à sen. de gu. sur arg.; 1. d'or et d'azur; 2° un senestrochère, arm. d'arg., posé sur le coude, la main gantée de sa. tenant un sabre d'arg. garni d'or; 1.: à dextre d'or et d'azur, à sen. d'or et de gu.; 3° un demi-vol, aux armes du 2; 1. d'arg. et de gu.

Google

Dimmer — *Frise.* D'or à la bande d'azur, ch. d'une losange du champ. **C.:** un vol à l'antique, aux armes de l'écu.

Dimpfl — *Ratisbonne.* De sa. à une tête de lion d'or; le champ chapé-ployé d'or, à deux fleurs-de-lis d'azur. Cq. cour. **C.:** un lion iss. d'or, supp. de chaque patte une fleur-de-lis d'azur. **L.:** à dextre d'or et d'azur, à sen. d'or et de sa.

Dimsdale — *Hertfordshire* (Barons russes, 1762). D'arg. à la fasce vivrée d'azur, ch. de trois bes. d'or et acc. de trois étoiles de sa. Sur le tout d'or à un demi-vol de sa. **C.:** une tête et col de griffon d'herm.

Din (le) ou **Ledin** — *Norm.* D'azur à la fasce, acc. en chef de trois étoiles rangées et en p. d'un coeur, le tout d'or.

Dinan — *Bret.* (M. ét.) *Armes anc.:* De gu. à la croix ancrée d'arg., ch. de cinq mouch. d'herm. de sa. — *Armes mod.:* De gu. à quatre fusées d'herm., rangées en fasce, acc. de six bes. du même. **D.:** HARY AVANT.

Dinant (de) — *P. de Liége.* D'or à trois feuilles de nénuphar de gu., acc. en chef d'un lambel d'azur.

Dinant (de) — *Brab.* De sa. à la fasce d'arg., acc. de trois couronnes d'or.

Dinant (van) — *Holl.* Coupé: au 1 d'or à une rose de gu.; au 2 d'arg. à deux barres de fer de sa., cramponnées en haut et en bas, passées en saut. **C.:** un vol.

Dinck — *Holl.* De gu. à un cygne d'arg., bq. d'or. **C.:** le cygne; entre un vol, de sa. et de gu. (*Arm. v. G.*)

Dinckels — *Holl.* Ec. de gu. et d'arg.; à cinq los. accolées et aboutées, rangées en croix et touchant les bords de l'écu, de l'un en l'autre.

Dincklage — *Han., Prusse, Dan.* (Rec. du titre de baron, 12 janv. 1844.) D'arg. à trois flanchis de gu., 2 et 1, acc. de trois roses du même, rangées en chef. **C.:** un rang de trois roses de gu. et de trois flanchis du même, posés alt.; et trois drapeaux d'arg., ch. chacun d'une rose de gu. accostée d'un flanchis du même. **S.:** deux lions d'or.

Dincklage — *Prusse* (An., 16 juin 1871.) D'arg. à trois flanchis de gu.; au chef du même, ch. de trois roses du champ. **C.:** un panache de cinq pl. d'aut. alt. de gu. et d'arg., ch. de la Croix de fer.

Dincourt — *Art.* D'arg. à un écusson de gu., acc. d'une orle de neuf merlettes de sa.

Dinet — *Bourbonnais.* De gu. à cinq quintefeuilles d'or, 2, 1 et 2, acc. de quatre branches de croix ancrée du même.

Dinet — *Lyonnais.* D'arg. à un croiss. d'azur, en p., et deux quintefeuilles de gu., tigées et feuillées de sin., mouv. du croiss. en chev. renv.; au chef d'azur, ch. d'un lion léopardé d'arg.

Ding-lsche, v. **Ingelse.**

Dingelstedt — *Vienne* (Nob. bavaroise, 17 nov. 1667; barons autrichiens, 11 fév. 1876.) Coupé, d'arg. à une rose de gu., bout. d'or, barbée de sin., sur azur à une rose d'arg., bout. d'or, barbée de sin.; à la fasce d'or, br. sur le coupé et ch. de trois couronnes d'épines au nat., accostées et entrelacées. Cq. cour. **C.:** une rose d'arg. entre deux roses de gu., chaque rose tigée et feuillée de sin. **S.:** deux Pégases d'arg., soutenus d'une arabesque formée de branches d'épines de couleur brunâtre. **D.:** KEINE ROSE OHNE DORNEN.

Dingemans — *Holl.* D'arg. à un arbre sec de sin., posé sur une terrasse du même. **C.:** un vol d'arg.

Dingenhove (van) — *Holl.* Ec.: aux 1 et 4 d'or à la croix ancrée de gu.; aux 2 et 3 d'azur au lion d'arg., arm. et lamp. de gu.

Dinggraven — *Livonie* (Nob. de *Suède*, 10 nov. 1684.) Coupé: au 1 de sa. à une colombe blanche, bq. et m. de gu.; au 2 d'or à une couleuvre ondoyante en fasce, au nat., cour. d'or. Cq. cour. **C.:** une branche feuillée de sin., posée en pal, entre un vol de sa. **L.** d'or, de sin. et de sa.

Dinghens — *Flandre.* D'or au lion d'azur, lamp. de gu., le champ chapé d'azur; au chef de l'écu d'or, ch. d'une aigle iss. de sa.

Dingmans — *Holl., Zél.* D'or à un rencontre de boeuf de gu., accorné d'arg.

Dingwall (Baron), v. **Keith** et **Preston** — barons **Dingwall.**

Dini — *Florence.* D'arg. à une tête de More.

Dini — *Toscane.* D'arg. à un arbre de sin.; au chef de gu., ch. du mot LIBERTAS en lettres de sa. ou d'or.

Dini *dit* **di Batista** — *Florence* (M. ét. le 17 oct. 1668.) Coupé d'arg. sur gu.; au cerf ramp. de l'un en l'autre.

Dini da Buti — *Pise.* D'azur à la bande d'or, ch. de trois croiss. versés d'arg., les cornes dirigées vers le canton sen. de la p.; la bande acc. en chef de trois fleurs-de-lis d'or, rangées entre les quatre pendants d'un lambel de gu., et côtoyée en p. d'une écrevisse de sa.

Dinnbach — *Suisse.* Failli en tranchant, taillé vers dextre et retranché vers le canton sen. de la p.; à dextre de sa., à sen. d'arg. **C.:** un homme iss., ayant des griffes de diable d'arg., hab. de sa., cour. d'or.

Dino (Ducs **de**), v. **Talleyrand-Périgord.**

Dinorben (Baron), v. **Hughes** baron **Dinorben.**

Dinsbeckh — *Ratisbonne.* De sa. à la bande d'or, acc. de deux croiss du même, chaque croiss. posé en bande, celui de la p. versé. **C.:** un vol à l'antique, aux armes de l'écu.

Dinsing — *Westphalie.* D'arg. à un cygne de sa., bq. de gu. **C.:** le cygne.

Dinst — *Windsheim* (*Bav.*) D'arg. à deux lances de tournoi de gu., passées en saut., ornées de pennons fendus du même. Cq. cour. **C.:** un buste d'homme, hab. de gu., coiffé d'un bonnet pointu du même, retr. d'or; entre un vol, coupé d'arg. sur gu.

Dinter (van) — *Brab. sept.* De gu. à trois roses d'arg., bout. d'or. **C.:** une tête et col d'aigle de gu., entre un vol-banneret, les plumes mêlées de gu. et d'arg. [V. **Bloeymans** *dit* **van Dinter** et **Hesselt van Dinter.**]

Dinter (van) — *P. d'Utrecht.* De gu. à deux tridents d'or, passés en saut.; et une ruche du même, en abîme, br. sur le tout.

Dinteville — *Lorr.* De sa. à deux lions léopardés d'or, l'un sur l'autre. **C.:** une hure et col de sanglier de sa., défendue d'arg.

Dintner — *Nuremberg.* D'arg. au chev. de gu., chaque jambe ayant une échancrure près du sommet et une autre à l'int. du sommet. **C.:** un vol à l'antique, aux armes de l'écu.

Dinzl d'Angerburg — *Allem.* Ec.: aux 1 et 4 de sa. au lion d'or, celui du 1 cont.; aux 2 et 3 barré de sa. et d'or. Sur le tout d'or à un lézard de sin. **C.:** 1° le lézard, entre deux prob. coupées alt. de sa. et d'or; 2° le lion du 4, iss.

Dio de Montpeiroux — *France.* Fascé d'or et d'azur; à la bord. de gu.

Diodati, v. **Deodati.**

Diodato — *Venise.* De gu. à la bande d'or.

Diodé — *Prov.* De gu. à trois fasces d'or.

Diog — *Rappersweil.* Coupé de gu. sur arg., l'arg. maçonné de sa.; le gu. ch. d'un lion naiss. d'or, mouv. du coupé. **C.:** un lion iss. d'or. **L.:** à dextre d'or et de gu., à sen. d'arg. et de gu.

Dion — *Brab., Aut., Champ.* (Comtes, 1 sept. 1768.) D'arg. à l'aigle ép. de sa., bq. et m. de gu., ch. sur son estomac d'un écusson de *Brabant*, qui est de sa. au lion d'or, arm. et lamp. de gu., ledit écusson bordé d'une engrêlure d'or. Cq. cour. **C.:** une tête et col d'aigle de sa., bq. de gu., allumée d'arg. **D.:** DOMINE, AD ADJUVANDUM ME FESTINA. (ca.

Dion-le-Mont (Comtes **de**), v. **Gallo-Salamas.**

Dion de Riequebourg (Barons) — *Champ.* D'arg. à l'aigle ép. de sa., bq. et m. de gu., ch. sur son estomac d'un écusson de *Brabant*, qui est de sa. au lion d'or, arm. et lamp. de gu., ledit écusson bordé d'une engrêlure d'or. **C.:** une tête et col de griffon de sa., bq. d'or, coll. d'une couronne du même. **T.:** deux sauvages, arm. de massues levées. **D.:** DIEU EN AIDE.

Dion barons **de Wandonne** — *Art.* (Barons de *Wandonne*, 3 fév. 1761; marquis de *Malfiance*, août 1787.) Les armes de **Dion de Rieqnebourg.**

Dionis — *Paris.* D'or à trois ananas au nat., tigés et feuillés de sin.; au chef de gu., ch. d'une croix potencée alésée d'or.

Dionis du Séjour — *Lang.* D'azur à trois ananas d'or; au chef du même, ch. d'une croix potencée de gu.

Dionysii — *Vérone.* Ec. de gu. et de sin.; à une étoile d'or, br. en abîme. Cq. cour. **C.:** une tête et col de dragon de sin., vomissant des flammes, sommée d'une étoile d'or. **L.:** à dextre d'or et de gu., à sen. d'or et sin.

Dionysii — *Vérone.* Ec. de gu. et de sin.; à une croix d'arg., br. sur les écartelures et ch. en abîme d'une étoile d'or. Cq. cour. **C.:** une tête et col d'aigle de sa., cour. d'or.

Dioque — *France.* D'arg. à un croiss. de sa., acc. de trois tours de gu. et surm. d'un arbre de sin.; au chef d'azur, ch. de trois étoiles d'or.

Diotifeci — *Florence* (M. ét. le 5 oct. 1612.) Parti d'or et de gu.; à la bande d'azur, br. sur le tout.

Diotti — *Milan.* Coupé: au 1 d'arg. à la moitié supérieure d'une croix d'azur, chargée de trois étoi-

les d'or, 1 sur le pal et 2 sur la traverse; au 2 d'arg. à trois barres de gu. **C.**: une aigle iss. de sa., tenant en son bec une étoile (8) d'or.

Diouguel (le) — *Bret.* Echiq. d'or et d'azur; au chef d'arg., ch. de trois tourt. de sa.

Diouguel (le) de Laurus — *Bret.* De gu. à un dogue d'arg.

Dioville — *Brab.* De sa. à l'aigle d'arg., bq. et m. d'or. **C.**: un griffon iss. d'arg.

Dipolter de Dipoltswalden — *Bohème* (An., 31 janv. 1822.) Ec.: aux 1 et 4 de gu. au lion d'or, lamp. de gu.; au 2 d'azur à un senestrochère, arm. au nat., mouv. du flanc, tenant une épée d'arg., garnie d'or; au 3 d'azur à un dextrochère, arm. au nat., mouv. du flanc, tenant un croiss. d'arg. Cq. cour. **C.**: le dextrochère du 2, iss. de la couronne. **L.**: à dextre d'or et de gu., à sen. d'arg. et d'azur.

Dippel — *Bâle.* D'azur au cygne d'arg., bq. et m. de gu, le vol levé, posé sur un tertre de trois coupeaux de sin.; le champ chaperonné-ployé d'or, à deux fleurs-de-lis de sa. **C.**: un homme iss., hab. d'un parti d'or et d'azur, au rabat de l'un en l'autre, rebr. de l'un à l'autre, coiffé d'un chapeau de sa., tenant de chaque main un bâton d'or sommé d'une fleur-de-lis de sa. **L.**: à dextre d'or et de sa., à sen. d'arg. et d'azur.

Dippelt de Rosenfeld — *Aut.* (Nob. du St.-Empire, 1 déc. 1729.) Coupé: au 1 de gu. à trois roses mal-ordonnées d'arg., tigées et feuillées de sin.; au 2 d'azur au lion naiss. d'or, mouv. de la p., tenant une épée d'arg. Cq. cour. **C.**: le lion iss. **L.**: à dextre d'or et d'azur, à sen. d'arg. et de gu.

Dipre, v. **d'Ypres.**

Direkink de Holmfeld — *Dan., Prusse* (Chevaliers du St.-Empire) Ec.: au 1 de gu. à une colonne d'arg., cour. d'or, accolée d'un serpent au nat.; au 2 d'azur à un senestrochère, arm. d'arg., la main de carn. tenant une épée d'arg., garnie d'or; au 3 d'arg. à une plage au nat., ch. d'une ancre de sa., posée en bande; au 4 parti, de gu. à une fleur-de-lis d'or, et d'arg. à une fleur-de-lis d'azur. Deux cq. cour. **C.**: 1° une aigle iss. et cont. de sa.; **L.** d'arg. et de gu.; 2° un vol coupé alt. d'azur et d'or; **L.** d'or et d'azur.

Dircks — *Amsterdam.* D'azur à deux fasces ondées d'arg.

Diré — *France.* D'azur à la fasce d'arg., ch. de deux hures de sanglier de sa. et acc. en chef d'une étoile d'or et en p. d'un lion du même.

Dirichsen — *Dan.* (M. ét.) D'azur à trois croiss. de gu.

Dirlex — *Brab.* D'or à trois pals d'azur; au chef du premier, ch. d'un chapeau de gu.

Dirlex de Bretel — *Brab.* (An., 7 fév. 1728.) Les armes de **Bretel de la Cocquerie.**

Dirlex de Rivière — *Brab.* (An., 7 fév. 1728.) D'arg. au chev. de gu., ch. de trois étoiles d'or et acc. de trois oiseaux du sec. **C.**: un cygne iss. et ess. d'arg., bq. de gu. **L.** d'arg. et de gu.

Dirlex, v. **Dierlex.**

Dirlke — *Berlin.* De gu. à une ancre d'arg., acc. de cinq fleurs-de-lis d'or, 2, 2 et 1. Cq. cour. **C.**: trois pl. d'aut., une d'or entre deux de gu.

Dirlxen — *Brab.* De gu. à deux demi-vols adossés d'or.

Dirks — *Holl.* D'arg. à la fasce de sa., acc. de trois merlettes du même.

Dirks — *Holl.* Parti: au 1 d'or à la demi-aigle de sa., mouv. du parti; au 2 d'azur à un mur de sa., maçonné de gu., en p., sommé d'un coq hardi d'arg., le tout surm. de deux mains opposées de carn., mouv. des flancs, tenant chacune un faisceau de trois flèches.

Dirks *dit* **Admiraal** — *Hoorn.* Ec.: aux 1 et 4 d'or au lion de gu.; aux 2 et 3 d'azur à deux ancres de sa., passés en saut. **C.**: un vol d'arg.

Dirlande, v. **d'Irlande.**

Dirleton (Baron), v. **Erskine** comte **de Kellie** et **Halyburton** baron **Dirleton.**

Dirnstein — *Palatinat, Alsace.* Vairé en pal de gu. et d'arg. (la première pièce de vair est de gu.) **C.**: une cuve aux armes de l'écu, remplie de plumes de coq de sa.

Dirnperger — *Allem.* Ec.: aux 1 et 4 de gu. à un mont escarpé d'arg.; aux 2 et 3 de sa. à la bande d'or, ch. de trois fleurs-de-lis d'azur, posées dans le sens de la bande. Cq. cour. **C.**: le mont, entre un vol, l'aile dextre taillée d'arg. sur gu. et ch. d'une barre pareille à la bande de l'écu, l'aile sen. tranchée d'or sur sa. et ch. de la bande de l'écu. **L.**: à dextre d'or et de sa., à sen. d'arg. et de gu.

Dirseh — *Bav.* (Nob. du St.-Empire, 20 oct. 1714.) D'arg. au lion d'azur, soutenu d'un tertre de sin.; le champ chapé-ployé d'azur, à deux demi-fleurs-de-lis d'or, mouv. du champ. Cq. cour. **C.**: un lion iss. d'azur; entre un vol, coupé alt. d'arg et d'azur. **L.**: à dextre d'or et d'azur, à sen. d'arg. et d'azur.

Disamber — *Bret.* De sa. à trois poissons d'arg., posés en pals, 2 et 1.

Discepoli — *Vérone.* De sin. à un livre ouvert d'arg.

Discher — *Soleure.* D'or à un arbre terrassé de sin. **C.**: l'arbre.

Dischinger — *Souabe.* De sa. à un buste d'homme, posé de profil, hab. d'or, coiffé d'un bonnet pointu du même, retr. de gu. **C.**: le buste.

Discouzi — *Florence.* D'azur à une église d'arg., essorée de gu., posée à sen. sur un tertre élevé de sin.; le tout acc. à dextre d'une comète d'or et à sen. de foudres du même, iss. du chef et frappant le clocher.

Disez (le) — *Bret.* D'or à trois pals d'azur; à la fasce de gu., semée de bill. d'arg. et br. sur le tout.

Disbocck (van) — *Zél.* Coupé: au 1 un paysage sous un ciel au naturel, montrant dans le lointain des montagnes de sin., et sur le devant une terrasse de sin. à sen., supp. un château carré de gu., mouv. du flanc sen.; au 2 de gu. au lion léopardé d'arg. Brl. d'arg. et de gu. **C.**: un panier d'or, rempli de flammes au nat. **L.** d'arg. et de gu.

Disimieu — *Dauphiné* (Comtes, juin 1613.) D'arg. au chev. de gu., acc. de trois palmes de sin. **D.**: IL EST NUL QUI DISE MIEUX.

Disimieu (Comtes **de**), v. **Martin** comtes **de Disimieu.**

Disomme — *Ile-de-Fr.* D'azur au pairle d'or, ch. de trois tourt. du champ.

Dison, v. **de Brosse-Dison.**

Dispontein — *Holl.* D'arg. à la bande d'azur, ch. de trois quintefeuilles d'or et acc. d'une étoile de gu., posée en chef à sen.

Disquay (du) — *Bret.* Ec.: aux 1 et 4 de gu. plein; aux 2 et 3 de sa. à la croix d'arg., ch. en chef d'une mouch. d'herm. de sa.

Disraeli comte **de Beaconsfield** — *Londres* (Vicomte *Hughenden* et comte de *Beaconsfield*, 21 août 1876; ét. le 19 avril 1881.) Ec. en saut.: au 1 de gu. à une tour sommée de trois tourelles d'arg.; aux 2 et 3 d'arg. au lion de sa.; au 4 de gu. à l'aigle d'or. **C.**: la tour du 1, soutenue d'une couronne de chêne de sin., couchée. **S.**: à dextre une aigle d'or et à sen. un lion du même, ornés chacun d'un collier de gu. auquel est suspendu un écusson du même ch. d'une tour d'arg. **D.**: FORTI NIHIL DIFFICILE.

Dissele (van), v. **van Deyssele.**

Distelbereh (van) — *Holl.* D'or à trois chardons tigés et feuillés, posés sur une terrasse, le tout de sin., lesdits chardons fleuris de gu. **C.**: un chardon de l'écu, entre un vol d'or et de gu. (*Arm. v. G.*)

Distelbloem — *Leeuwarden.* Parti: au 1 d'or à la demi-aigle de sa., mouv. du parti; au 2 d'arg. à un chardon feuillé de sin., portant au sommet deux fleurs au nat

Distelling — *Holl.* D'arg. à trois grenades d'or, ouv. de gu., sommées de sin., les queues en bas; au lambel d'azur en chef. Cq. cour. **C.**: un écusson des armes, entre un vol d'azur et d'arg.

Disti — *Bav.* (An., 3 déc. 1765.) Ec.: aux 1 et 4 parti de sa. et d'or; à un chardon posé sur un tertre, le tout au nat. et br. sur le parti; aux 2 et 3 d'azur à trois étoiles d'arg. Cq. cour. **C.**: un homme d'armes iss., au nat., supp. le chardon; entre deux prob. coupées, à dextre d'or sur sa., à sen. d'azur sur arg., ornées chacune à l'ext. de trois bannières, celles à sen. coupées d'azur sur arg., celles à dextre coupées de sa. sur or. **L.**: à dextre d'or et de sa., à sen. d'arg. et d'azur.

Ditfarth d'Obertheres — *Prusse, Hesse, Bav.* (Barons, 21 août 1837.) De gu. à une fasce d'or, remplie d'azur. Cq. cour. **C.**: deux prob. fascées de cinq pièces: d'or, de gu., d'or, d'azur et de gu. **L.** d'or, de gu. et d'azur.

Dithmar — *Lorr.* (An., 10 juillet 1619.) De gu. à deux cornes d'abondance d'azur, le bord supérieur d'arg.; dans l'ouverture de chaque corne une épée d'arg., garnie d'or, est enfoncée en pal.

Ditlinger — *Brab. sept.* D'or à un chaudron de gu. **C.**: 1° deux pattes d'ours de sa., les ongles en haut: 2° un homme iss., hab. d'or et de gu., tenant une hallebarde posée sur son épaule [Avant l'an 1717 le champ était d'arg. V. **Dittlinger.**]

Ditmar — *Livonie, Esthonie.* D'azur au triangle vidé d'arg., chaque angle ch. d'une étoile d'or. **C.**: le triangle. **L.** d'arg. et d'azur.

Ditmar ou Dittmar — *Mecklembourg* (Barons du

Digitized by Google

St.-Empire, 7 janv. 1754.) Coupé d'azur sur or. Trois cq. cour. C.: 1° un griffon iss. et cont. d'or; 2° trois pl. d'aut. d'arg.; 3° un lion iss. d'or. S.: à dextre un griffon d'or, à sen. un lion du même.

Ditmar de Ditmarsdorf — *Pom.* (Nob. du St.-Empire, 22 sept. 1691.) Ec.: aux 1 et 4 d'azur au chev. alésé d'arg.; aux 2 et 3 de gu. à un tigre ramp. au nat., celui du 3 cont. C.: le chev., sommé de trois pl. d'aut., une d'arg. entre deux d'azur. L.: à dextre d'arg. et d'azur, à sen. d'arg. et de gu.

Ditsum — *Ostfrise.* D'or à l'aigle de sa. C.: l'aigle, iss; *ou* une fleur-de-lis de sa., entre un vol d'or et de sa.

Dittel — *Prusse* (An., 1640 et 9 oct. 1740.) Ec.: aux 1 et 4 de sa. au lion d'or, cour. du même; aux 2 et 3 de gu. à deux barres d'arg., la première ch. d'une rose de gu.

Ditten — *Mecklembourg.* D'arg. à une écrevisse de gu., posée en pal. C.: l'écrevisse, devant deux chicots au nat., en pals.

Ditterich — *Bav.* (Chevaliers du St.-Empire, 6 juillet 1792.) Ec.: aux 1 et 4 d'azur à un griffon d'or, celui du 1 cont.; aux 2 et 3 d'arg. à un rosier de sin., fleuri d'une rose de gu. et de boutons du même, et posé sur un tertre de trois coupeaux de sin. Sur le tout de pourpre à une croix latine pattée d'arg., vidée du champ. Deux cq. cour. C.: 1° le griffon du 1, iss.; L. d'or et d'azur; 2° les meubles du 2; L. d'arg. et de gu.

Ditterich Edle **von und zu Érbmannszahl** — *Wurt., Bav.* (Chevaliers du St.-Empire, 27 mars 1786.) Ec.: aux 1 et 4 d'or à un griffon naiss. de gu.; aux 2 et 3 d'azur à un mur d'arg., maçonné de sa., surm. de trois étoiles du sec., 2 et 1. Deux cq. cour. C.: 1° un griffon iss. et cont. de gu., entre un vol de sa.; L. d'or et de gu.; 2° cinq pl. d'aut., alt. d'or et d'azur; L. d'arg. et d'azur.

Ditters de Dittersdorff — *Prusse* (An., 1773.) Echiq. d'or et d'azur; au cygne d'arg, bq. et m. d'or, br. sur le tout. Cq. cour. C.: le cygne, devant un vol de sa. L. d'or et d'azur.

Dittlinger — *Berne.* D'or à un chaudron de gu. C.: un homme barbu iss., hab. d'or à la croix de gu., coiffé d'un bonnet d'or retr. de gu., tenant un marteau posé sur son épaule [V. **Ditlinger.**]

Dittmar — *Prusse* (An., 1786.) Ec.: au 1 d'azur au lion d'or, arm. et lamp. de gu.; aux 2 et 3 d'arg. à deux barres de gu.; au 4 d'azur au cygne d'arg., le vol levé. L'écu bordé d'or. Cq. cour. C.: cinq pl. d'aut : de gu., d'arg., d'azur, d'arg. et de gu. L.: à dextre d'arg. et de gu., à sen. d'arg. et d'azur.

Dittmar, v. **Ditmar.**

Dittmayer barons **de Russfelden** — *Aut.* Coupé: au 1 de sa. au lion léopardé d'or, pass. sur le coupé; au 2 d'arg. à deux barres de gu. Cq. cour. C.: cinq pl. d'aut.: d'or, de sa., d'or, de gu. et d'arg. L.: à dextre d'or et de sa., à sen. d'arg. et de gu.

Dittmer (Edle **von**) — *Ratisbonne* (Nob. du St.-Empire, 17 fév. 1781; chevaliers du St.-Empire, 14 mars 1789.) Ec. : aux 1 et 4 de sa. à une ancre de fer avec sa trabe en bois; aux 2 et 3 d'arg. à un palmier de sin., posé sur un tertre du même. Cq. cour. C.: un jeune homme iss., hab. d'un parti de sa. et d'arg., au rabat de l'un en l'autre, tenant de sa main dextre l'ancre du 1, renversée, et de sa sen. une palme de sin., courbée au-dessus de sa tête; entre deux prob., coupées alt. d'arg. et de sa. L.: à dextre d'arg. et de sa., à sen. d'arg. et de sin. [V. **Mantey-Dittmer** et **Thon-Dittmer.**]

Dittrich — *Silésie.* D'arg. à une ancre de gu. Cq. cour. C.: une femme de carn., se balançant sur la pointe du pied dextre et tenant une volle d'or au-dessus de sa tête; entre un vol de gu.

Divé de la Maison-Neuve — *Poitou.* D'azur au chev. brisé d'or, ch. de deux merlettes de gu.

Divezat (le) — *Bret.* (An., 1443.) D'arg. à deux fasces d'azur, acc. de douze mouch. d'herm. de sa., 4, 4 et 4. D.: SPERA IN DEO.

Dividis — *Norm.* D'arg. à trois bourdons de pélerin de gu., posés en pals, 2 et 1, acc. en chef d'un lion léopardé du même.

Dividis de St.-Côme — *Perche.* D'azur à trois fuseaux d'or, acc. en chef d'un lion léopardé du même.

Divion — *Art.* (M. ét.) D'arg. au lion de gu., arm. et lamp. d'or.

Divnits — *Serbie.* De gu. à la bande d'or, acc. de deux roses à quatre feuilles du même. C.: un lion iss. d'or, tenant une rose à quatre feuilles de gu., tigée et feuillée de sin. [Comp. **Difnico.**]

Divojevits — *Serbie.* D'or au lion de sa.; à la fasce du premier, br. sur le lion et ch. de trois fleurs-de-lis d'azur. C.: un lion iss. de sa., tenant une fleur-de-lis d'azur. L. d'or et de sa.

Divoort — *Holl.* D'azur au faucon d'arg., bq., m. et chaperonné d'or, posé sur un chicot en bande du même, et acc. de trois coquilles d'or.

Divoort — *Holl.* D'azur à trois étoiles d'or. C.: une étoile d'or, entre un vol d'azur et d'or.

Diwy — *Berne.* De gu. à un chicot d'arg., posé en pal, sur un tertre de sin. et accosté de deux étoiles d'or. C.: un chicot d'arg., posé en pal.

Dix, v. **Dikx.**

Dixie de Bosworth — *Leicestershire* (Baronet, 4 juillet 1660.) D'azur au lion d'or; au chef du même. C.: un onceau assis au nat., coll. d'une couronne d'or. D.: QUOD DIXI DIXI.

Dixmude de Montbrun — *Flandre, Pic.* Fascé d'or et d'azur, de huit pièces; au saut. de gu., br. (*ou:* au lieu du saut., un canton de gu., ch. d'un lion d'arg., qui est d'*Antoing*, et souvent ch. d'une étoile d'or). Cq. cour. C.: un buste de More aux oreilles d'âne, tort. d'arg., hab. de gu. *ou* d'un fascé d'or et d'azur.

Dixwell de Brome — *Hertfordshire* (Baronet, 18 juin 1660. M. ét. le 25 mars 1730.) D'arg. au chev. de gu., acc. de trois fleurs-de-lis de sa. C.: une patte de lion d'azur, en pal, empoignant une main d'aigle de sa.

Dixwell de Coton — *Hertfordshire* (Baronet, 11 juin 1716. M. ét. le 14 janv. 1737.) Les armes précédentes.

Dixwell de Tirlingham — *Hertfordshire* (Baronet, 18 fév. 1627—28. M. ét. en 1641.) Les armes précédentes.

Djarfelt — *Suède* (An., 1648. M. ét. en 1671.) D'arg. à la fasce de sa.; et une tête et col de cerf au nat., br. sur le tout; l'écu bordé d'or. C.: un cerf iss. au nat., entre deux guidons coupés alt. d'arg. et de sa.

Djarklou — *Suède* (Barons, 1751.) Coupé: au 1 d'or à la fasce crén. de gu., maçonnée de sa.; le champ chaussé de gu. à deux bes. d'arg.; à la moitié supérieure d'un saut. patté d'arg., br. sur le chaussé; au 2 parti: *a.* d'azur à deux masses à picotons d'arg., passées en saut.; *b.* d'azur à deux fasces ondées d'arg.; au pal d'herm., br. sur le parti. A la fasce pattée d'arg., br. sur le coupé. Sur le tout une patte d'ours de sa., accostée de deux pattes de lion au nat., mouv. d'un tertre de sin. Deux cq. cour. C.: 1° une patte de lion au nat., entre quatre banderoles alt. d'azur et de gu.; 2° deux bras, arm. d'arg., les mains de carn. tenant une masse à picotons d'arg. en pal. S.: à dextre un lion reg. d'arg.; à sen. un loup reg. au nat.

Dlauhowesky-Langendorf (Barons) — *Bohême.* D'azur à un bouclier circulaire de bronze, le nombril à dextre. Cq. cour. C.: trois pl. d'aut., une d'arg. entre deux d'azur. L. d'arg. et d'azur. S.: deux lions d'or, tenant chacun une lance de tournoi. D.: FÜR GOTT, KAISER UND VATERLAND [Comp. **Chanovski-Dlauhevski de Langendorf** et **Czastolar de Langendorf.**]

Dlugolenski — *Pol.* Les armes de **Grzymala V.**

Dlugolenski — *Posnanie.* Les armes de **Jastrzembiec.**

Dlugosz — *Pol.* Les armes de **Wieniawa.**

Dlubomil — *Silésie.* D'azur à un triangle, acc. de trois autres triangles, posés en pairle et attachés aux premier par trois traits, le tout d'or. Cq. cour. C.: les meubles de l'écu. (**zeck.**

Dlubosch de Kopenitz *dit* **Raczepk,** v. **Rac-**

Dluski — *Pol.* Les armes de **Kotwicz.**

Dluski — *Pol.* Les armes de **Nalencz II.**

Dluski — *Pol.* Les armes de **Trzaska.**

Dmakens — *Frise.* D'azur à trois roses d'arg. C.: un chevalier iss., la visière baissée, tenant une épée haute.

Dmine — *Dalmatie* (M. ét.) D'azur à une bande tiercée en bande d'or, de gu. et d'or. Cq. cour. C.: cinq pl. d'aut.: d'azur, d'or, de gu., d'or et d'azur. L.: à dextre d'or et d'azur, à sen. d'or et de gu.

Dmochowski — *Pol.* Les armes de **Pobog.**

Doane — *New-York.* D'azur semé de croix recr. d'or; à une licorne ramp. d'arg., br. sur le tout.

Dobbe — *Westphalie.* De gu. à une roue d'or. C.: un chapeau de gu., retr. d'or, sommé d'une roue du même.

Dobbeler — *Brunswick. Armes anc.:* Coupé de gu. sur arg.; au lion d'or, br. sur le coupé. C.: le lion, iss. — *Armes mod.:* D'arg. à la bande ondée d'azur, acc. de quatre glands effeuillés de sin., en barres, mouv. de ladite bande, 1 à dextre et 3 à sen. Cq. cour. C.: trois glands effeuillés de sin., alternant avec quatre feuilles de chêne du même. L. d'arg. et d'azur.

Dobbelstein — *Limb., Westphalie.* D'arg. à la croix gringolée de gu. Sur le tout d'arg. à cinq tourt. de gu. **C.:** une tête et col de lévrier de gu.

Dobblen — *Courlande.* D'arg. à un senestrochère, paré de gu., sortant d'une nuée au nat., mouv. du flanc, la main de carn. tenant une bague d'or. Cq. cour. **C.:** un vol d'arg. **L.** d'arg. et de gu.

Dobbisse — *Amsterdam.* D'azur à trois gerbes d'or.

Dobblus — *Holl.* De sa. à l'aigle ép. d'arg.

Dobczye (Edle **von**), v. **Turnau** Edle **von Dobczye.**

Dobek — *Pol.* Les armes de **Gryf.**

Dobekatz — *Thuringe.* D'azur à un chat au nat., s'élançant d'un rocher au nat., mouv. du flanc sen.; le chat portant à son col une chaine d'arg. **C.:** le chat élancé. **L.** d'arg. et d'azur.

Dobelmayer de Waldenfels — *Allem.* De gu. à une fasce d'arg., haussée dans l'écu; et une pointe ployée de sa., ch. d'un lion d'or, br. sur le tout. Cq. cour. **C.:** le lion, iss., entre un vol coupé de gu. sur arg. **L.** d'or et de sa.

Döbeln — *Suède* (Barons, 1809.) Ec.: au 1 tranché: *a.* d'arg. à une nuée au nat., posée en bande, lançant deux foudres de sa. à dextre; *b.* de sin. à une ancre d'or; au 2 taillé: *a.* d'azur à un croiss. figuré et cont. d'arg.; *b.* de gu. à une fleur-de-lis d'arg.; au 3 coupé: *a.* de gu. à une manivelle d'arg., posée en fasce; *b.* d'arg. à deux os de mort, passés en saut., surm. d'une tête de mort, le tout au nat.; au 4 d'azur à un autel carré d'arg., supp. une croix pattée de sa., et deux épées au nat., passées en saut., les pointes en bas, br. sur l'autel. Sur le tout un écusson en losange d'arg. à la tour de gu., et au chef d'azur ch. d'un faisceau de trois flèches d'or, posé en fasce. Deux cq. cour. **C.:** 1° un bras, arm. au nat., la main de carn. empoignant un faisceau de trois flèches d'or, les pointes en bas; entre un vol coupé, à dextre d'arg. sur gu., à sen. d'azur sur arg.; 2° une pl. d'aut. d'arg. **S.:** à dextre un lion reg. au nat., tenant de sa patte dextre une épée au nat., le corps percé d'une pique au nat. en bande, la pointe en haut; à sen. un cerf reg. au nat., coll. et bouclé d'or, le corps percé d'une pique au nat. en barre, la pointe en haut. **D.:** ARA SKYLDIGHET OCH VILLIA.

Dobeneck — *Bav., Prusse* (Barons: en *Bav.*, 9 oct. 1828; en *Prusse*, 18 janv. 1844.) D'arg. à un chapeau de protonotaire de gu. **C.:** le chapeau, sans cordons ni houppes, sommé de dix plumes de coq d'arg.

Dobergatz — *Allem.* Coupé, d'azur à un homme iss., hab. de gu., supp. de sa main dextre un oiseau au nat., sur sa à une rose de gu.; à la fasce d'or, br. sur le coupé. Cq. cour. **C.:** une licorne iss. d'arg. **L.:** à dextre d'or et d'azur, à sen. d'or et de sa.

Döberitz — *Pom.* (M. ét.) De gu. à deux clous de tente d'arg., posée en chev. renv. **C.:** trois pl. d'aut., une d'arg. entre deux de gu. [V. **Knobel-Döberitz.**]

Dobersches (Comtes) — *Allem.* D'azur à deux griffons affr. d'or, cour. du même, tenant un écusson en abime d'azur, ch. d'une roue d'or. Cq. cour. **C.:** une roue d'or, entre un vol coupé alt. d'azur et d'or.

Doberwitz ou **Dobrowitz** — *Prusse* (M. ét.) D'arg. à deux troncs arr. de gu., passés en saut., poussant une feuille de sin. à dextre et à sen. Cq. cour. **C.:** une femme iss., hab. de gu., les cheveux épars, tenant de sa main dextre une pignate d'arg. — *Ou:* De gu. à deux os de mort d'arg., passés en saut., cant. de quatre larmes du même. Cq. cour. **C.:** une femme iss., hab. de gu., les cheveux épars, tenant de sa main dextre une coupe d'or.

Dobiais (Marquis **de la**), v. **de la Bélinaye** et **Gedouin** — marquis **de la Dobiais.**

Dobiecki — *Pol.* Les armes d'**Ogonczyk.**

Dobiecki — *Pol.* Les armes d'**Osorya.**

Dobiejewski — *Pol.* Les armes de **Wezele.**

Dobies — *Mons* (*Hainaut*) (An., 29 déc. 1736.) D'azur au chev. d'or, acc. de trois oeillets au nat., tigés et feuillés de sin. **C.:** un oeillet de l'écu.

Dobisch (Edle **von**), v. **Schalk** Edle **von Dobisch.**

Dobizo — *Venise.* D'arg. à trois bandes brét. d'or.

Doblas — *Castille.* De gu. à neuf bes. d'or, 3, 3 et 3, marqués chacun d'une tête de roi de profil, cour. à l'antique.

Dobleck d'Eulenburg — *Aut.* (Nob. du St.-Empire, 1765.) De gu. à la barre d'or, ch. de cinq étoiles d'azur et acc. en chef d'un chevalier cont., mouv. de la bande par les genoux, arm. de toutes pièces d'arg., la visière levée, le casque panaché, tenant de sa main sen. une épée; la barre acc. en p. d'une chouette au nat. Brl. d'arg., d'azur, d'or et d'azur. **C.:** la chouette, entre un vol de sa. **L.:** à dextre d'arg. et de gu., à sen. d'or et d'azur.

Dobler — *Bâle.* D'or à un rencontre de boeuf de sa. **C.:** le rencontre.

Doblhof-Dier [Holler de Doblhof-Dier] — *Aut.* (Conc. d'arm., 2 juillet 1582; nob. du St.-Empire, 6 mai 1692; barons, 23 juin 1757.) Ec.: au 1 coupé: *a.* d'arg. à un arbre terrassé de sin.; *b.* de sa. à trois bes. d'or; au 2 de gu. à un léopard ramp. au nat. et une bord. engr. d'or; au 3 de gu. à une licorne naiss. d'arg.; au 4 coupé: *a.* d'arg. à une tête de More, tort. d'arg.; *b.* d'azur à trois bes. d'or. Enté en p. d'arg. au saut. de gu. Sur le tout d'or à l'aigle de sa., cour. d'or, ch. sur sa poitrine du chiffre VI en lettres d'or, entre deux C entrelacés du même. Trois cq. cour. **C.:** 1° le léopard iss., entre deux prob. coupées de gu. sur or et ornées dans leur embouchure d'un trèfle de sin.; 2° l'aigle du surtout; 3° un vol à l'antique d'azur, ch. d'une fasce d'arg., surch. d'un saut. de gu. et acc. de trois bes. d'or. **S.:** à dextre un lion d'or; à sen. un griffon du même. **D.:** A DEO ET CÆSARE.

Döbner ou **Debner** — *Misnie, Prusse.* De sa. à la fasce d'arg., ch. d'un chicot de gu., posé en fasce, poussant deux trèfles de sin. sur le sa. en chef, les tiges passées en saut. **C.:** un vol à l'antique, aux armes de l'écu. **L.** d'arg. et de sa

Dobner de Rantenhoff — *Allem.* Ec.: aux 1 et 4 d'azur au lion de sa., tenant un croiss. d'arg.; aux 2 et 3 d'arg. à une canette au nat., la patte dextre levée, posée sur un tertre de sin. Cq. cour. **C.:** une héliotrope au nat. **L.:** à dextre d'arg. et de gu., à sen. d'or et d'azur.

Dobos de Marcsinfalva — *Hongrie* (Conf. de noh., 2 oct. 1653.) Taillé: au 1 de sin. à un tertre de trois coupeaux de sa., sommé d'une ancre au nat., la stangue passée dans une couronne d'or; au 2 d'azur à trois grues au nat., chacune avec sa vigilance d'or. Cq. cour. **C.:** un lion iss. d'or, tenant un sabre d'arg. **L.:** à dextre d'or et d'azur, à sen. d'arg. et de gu.

Dobrane — *Dalmatie.* Coupé d'or sur gu., à six étoiles de l'un à l'autre, 3 et 3 (*ou*, coupé, d'or à trois étoiles rangées de gu., et de gu. à trois étoiles d'or, 2 et 1.) Cq. cour. **C.:** quatre pl. d'aut., alt. d'or et de gu.

Dobraszowski — *Pol.* Les armes de **Lada.**

Dobritsch — *Silésie.* De gu. à un S d'arg., lié sur le milieu d'un ruban flottant du même. Cq. cour. **C.:** trois lis de jardin d'arg., tigés et feuillés de sin.

Dobroevich ou **Dobrovich** — *Dalmatie.* Coupé d'azur sur arg., l'arg. ch. d'un M gothique d'azur. Cq. cour. **C.:** trois pl. d'aut., une d'arg. entre deux d'azur. — *Ou:* Coupé de sin. sur or. Cq. cour. **C.:** un vol à l'antique, coupé de sin. sur or. — *Ou:* Coupé d'azur sur arg. Cq. cour. **C.:** un vol à l'antique, coupé d'azur sur arg.

Dobroevich — *Serbie.* De gu. à la bande de sa., côtoyée de deux fleurs-de-lis d'or, posées en bandes; ladite bande ch. d'un croiss. de gu., les cornes dirigées vers le canton dextre du chef et d'un cimeterre d'arg., garni d'or, posé dans le sens de la bande, la pointe en bas, br. sur le croiss. **C.:** une épée d'arg., garnie d'or, posée en pal, la pointe de la lame br. sur un croiss. de sa., posé en haut; l'épée accostée de deux fleurs-de-lis de gu., soutenues de la garde.

Dobrogoyski — *Pol.* Les armes de **Grabie I.**

Dobrohost de Rosperg — *Bohême.* Ec.: aux 1 et 4 d'azur à un loup ramp. de gu.; aux 2 et 3 de sa. à un cerf élancé d'arg. Deux cq. cour. **C.:** 1° le loup ramp.; 2° le cerf élancé. **L.** d'azur et de sa.

Dobronieccki — *Pol.* Les armes de **Ciolek.**

Dobrowitz, v. **Doberwitz.**

Dobrowolski — *Pol.* Les armes d'**Oliwa.**

Dobrowski de Donnerschild — *Bohême* (An., 6 oct. 1832.) Coupé: au 1 de gu. à un senestrochère, arm. au nat., le coude posé sur le coupé, la main de carn. tenant une épée d'arg., garnie d'or; au 2 d'azur au lion léopardé d'or, cour. du même, lamp. de gu., pass. sur une terrasse de sin. Cq. cour. **C.:** une aigle iss. de sa., languée de gu., la poitrine ch. du chiffre F. I. d'or. **L.:** à dextre d'arg. et de gu., à sen. d'or et d'azur.

Dobrski — *Pol.* Les armes de **Jastrzembiec.**

Dobruski — *Pol.* Les armes de **Radwau.**

Dobrzensky de Dobrzenitz — *Pol., Silésie, Bohême, Aut.* (Barons, 21 fév. 1714.) D'azur à une cigogne au nat., bq. et m. de gu. Cq. cour. **C.:** un vol à l'antique de sa. **L.** d'arg. et d'azur.

Dobrzewinski — *Pol.* Les armes de **Lubicz.**

Dobrzikowski — *Pol.* Les armes de **Dolenga.**

Dobrzycki — *Pol.* Les armes de **Leszczyc.**

Dobschütz — *Silésie.* Les armes de *Sreniawa.*

C.: trois pl. d'aut. d'arg.; *ou*, quatre pl. d'aut., alt. de gu. et d'arg.

Doelm — *Dan.* (M. ét.) D'azur à une rose d'or, acc. de trois coeurs de gu., la partie supérieure dirigée vers l'abîme de l'écu. **C.:** une étoile d'or, sommée d'un coeur de gu.

Doekler — *Franconie.* D'arg. à trois têtes de More, tort. d'or, les épaules hab. de gu. Cq. cour. **C.:** un buste de More, hab. de gu., posé de profil. **L.** d'arg. et de gu.

Doekman — *Allem.* Taillé d'azur sur une mer au nat.; l'azur ch. d'un cheval naiss. d'arg., bridé de gu., iss. de ladite mer. Cq. cour **C.:** le cheval iss.

Doekum — *Prusse* (M. ét. le 7 avril 1732) De sa. à trois roses d'arg.

Doekwra baron **Doekwra** — *Angl.* (Baron, 1620. M. ét.) De sa. au chev. engr. d'arg., acc. de trois bes. du même, ch. chacun d'un pal de gu. **C.:** un lion iss. d'or, tenant entre ses pattes un besant de l'écu. **T.:** deux chevaliers, arm. de toutes pièces, le casque panaché d'arg., d'azur et de gu., tenant chacun une lance au fer dégouttant de sang. **D.:** FIDES AMICITIAE PERICULOSA LIBERTAS.

Docos — *Bret.* De sin. à un croiss. d'or.

Docteville — *France.* D'arg. à trois aigles de gu.

Dodart — *Berry.* D'azur au saut. d'arg., cant. de quatre bes. d'or.

Dode — *Dan.* (M. ét.) D'arg. à cinq los. de gu., appointées et accolées en croix. **C.:** la croix de los., entre deux prob. coupées alt. de gu. et d'arg.

Dode de la Brunerie (Comtes) — *Dauphiné.* Ec.: au 1 d'or à un dromadaire pass. de sa.; aux 2 et 3 d'azur à un compas ouv. d'or; au 4 d'arg. à trois croiss. d'azur.

Dodeman — *Norm.* D'azur à une chouette au nat., perchée sur un chicot de sa.

Döderlein — *Nördlingen* (*Bav.*) De sa. à un griffon d'or, tenant dans ses pattes une tige fleurie de trois pièces du même. **C.:** le griffon, iss.

Dodeshooft — *Holl.* Parti: au 1 de sa. à une tête de mort d'arg.; au 2 de gu. à un sablier d'or. Cq. cour. **C.:** un vol, d'arg. et de sa.

Dodier — *Bret.* De gu. au lion d'or.

Dodieu — *Lyonnais, Bret.* D'azur à la bande d'arg., acc. de deux lions du même.

Dodington baron **Melcombe** — *Angl.* (Baron, 1761. M. ét. en 1761.) D'arg. au chev. de sa., acc. de trois cors-de-chasse du même. **C.:** une patte de lion au nat., posée en pal, tenant une bannière de gu. ch. d'un chev. d'or.

Dodoëns — *Frise.* D'azur à deux étoiles d'arg. en chef et un croiss. du même en p. **C.:** un lion iss., entre un vol à l'antique.

Dodot — *Lorr.* D'or à trois lions d'azur, arm. et lamp. de sa.; au chef de gu.

Dodsworth — *Yorkshire* (Baronet, 22 janv. 1784.) Ec.: aux 1 et 4 d'arg. à la bande engr. de gu., acc. de trois annelets du même, 2 en chef accostées et 1 en p. (*Dodsworth*); aux 2 et 3 éc. en saut., d'arg. à un trèfle de gu., et de sa. plein (*Smith*). Deux cq., le 2 cour. **C.:** 1° un avant-bras, en pal, revêtu de mailles d'or, la main de carn. tenant une lance de tournoi brisée d'or, ensanglantée de gu. (*Dodsworth*); 2° une hure et col de sanglier d'azur, posée en pal, le boutoir en haut (*Smith*). **D.:** PRO LEGE SENATUQUE REGE.

Dodun — *Ile-de-Fr.* D'azur à la fasce d'or, ch. d'un lion iss. de gu. et acc. de trois grenades du sec., ouv. de gu.

Dodyns — *Holl.* De sin. à deux épées d'arg., garnies d'or, passées en saut. **C.:** un faucon d'arg., chaperonné et m. d'or.

Doe — *Leyde.* D'or à trois fleurs-de-lis d'azur. — *Ou:* D'or à une étoile de sa., acc. de trois fleurs-de-lis d'azur. — *Ou:* D'azur à une étoile d'arg., acc. de trois fleurs-de-lis d'or.

Doé — *Paris.* D'azur au chev. d'or, acc. de trois roses du même.

Doe *dit* **de Wargny** — *Brab.* D'azur à trois clés d'arg.

Doeben — *Saxe.* Parti d'azur et d'arg.; à deux fasces de l'un en l'autre. **C.:** deux prob., d'azur et d'arg., ch. chacune de deux fasces de l'un à l'autre ornées chacune à l'ext. de cinq baguettes dont une, dans l'embouchure, chaque baguette ornée de trois pennons pendants, alt. d'azur et d'arg.

Doeckema — *Frise* (M. ét.) Parti: au 1 d'or à la demi-aigle de sa., mouv. du parti; au 2 de gu. au lion d'arg. **C.:** le lion, iss.

Doedens — *Flandre.* De gu. à une anille à l'antique d'or

Doedinckweerde (van) *dit* **van Boreule** — *P. d'Overyssel.* Les armes de **Boreule.**

Doekema — *Holl.* D'azur à la fasce de gu., acc. de trois alérions d'or.

Doel — *Holl.* D'or au saut. de sa., ch. de cinq annelets du champ.

Doelau — *Saxe, Bohème.* D'azur à trois poissons nageants de gu., l'un sur l'autre. Cq. cour. **C.:** une ramure de cerf de gu. **L.** d'azur et de gu.

Doelau — *Saxe* (Barons, 1697.) Ec.: au 1 d'arg. à une couronne d'or en p., surm. d'une croix pattée alésée de gu.; au 2 d'azur à trois poissons nageants d'arg., l'un sur l'autre; au 3 d'azur à un oiseau d'or, cour. du même, le vol levé, posé sur un mont de sin., accosté de deux autres monts du même; au 4 d'arg. à une ramure de cerf de gu. Sur le tout d'or à l'aigle ép. de sa., surm. d'une couronne impériale. Trois cq. cour. **C.:** 1° un poisson d'arg., posé en pal, la tête en haut, entre une ramure de cerf de gu.; **L.** d'arg. et de gu.; 2° les meubles du surtout; **L.** d'or et de sa.; 3° les meubles du 3, entre deux prob., coupées alt. d'arg. et d'azur; **L.** d'arg. et d'azur.

Doelman — *Holl* D'arg. au lion d'azur, arm. et lamp. du champ.

Doema — *Frise.* Parti: au 1 d'or à la demi-aigle de sa., mouv. du parti; au 2 de sin. à la fasce d'azur, acc. de deux roses de gu., 1 en chef et 1 en p. **C.:** une rose de gu.; entre un vol, d'or et de sin., chaque aile ch. d'une fasce d'azur. **L.** d'or et de gu.

Doema ou **Doma** — *P. de Groningue* (M. ét.) Coupé de sin. sur gu.; le sin. ch. d'un ange iss., mouv. du coupé, hab. d'arg., à la jupe d'or, aillé du même, les ailes levées.

Doemniges — *Bav.* (Nob. du St.-Empire, 24 oct. 1793: chevaliers, 24 avril 1806.) D'azur au chev. d'or, ch. de trois roses de gu. et acc. de trois branches de chêne feuillées de sin., posées en pals, englantées chacune d'une seule pièce d'or. Cq. cour. **C.:** cinq pl. d'aut.: d'azur, d'or, de gu., d'or et d'azur, la plume de gu. sommée d'une branche de l'écu. **L.:** à dextre d'or et d'azur, à sen. d'or et de gu.

Doemroth — *P. de Juliers.* De sin. à la croix engr. d'arg. **C.:** deux pl. d'aut., de sin. et d'arg.

Doerne (van) — *Bois-le-Duc.* D'arg. au chev. de sa., acc. de trois maillets penchés de gu.

Doerne (van) — *Cologne, Brab. sept.* De sa. à trois tierces d'or; au chef du même, ch. de trois flanchis de gu. Cq. cour. **C.:** un chien iss. de sa., langué de gu., coll. du même, bordé et bouclé d'or.

Doerr — *Hesse* (An., 26 fév. 1873.) Coupé: au 1 d'arg. à une rose de gu.; au 2 de gu. à trois épées d'arg., garnies d'or, posées en éventail, les pointes en haut. **C.:** cinq pl. d'aut., alt. d'arg. et de gu.

Does (van der) — *Rotterdam.* Coupé: au 1 de gu. à cinq los. d'arg., accolées en fasce; au 2 d'arg. à trois taupes de sa.

Does (van der) — *Schiedam.* D'or à neuf los. accolées de gu., 3 et 4.

Does (van der) — *Holl.* De gu. au lion d'arg.; au chef de sa., ch. de trois coquilles du sec.

Does (van der) — *Holl.* De gu. au lion d'or arm. et lamp. d'azur. Cq. timbré d'une couronne de gu. **C.:** une tête et col d'aigle d'or, entre un vol-banneret coupé alt. de gu. et d'or.

Does (van der) — *Holl., Brab. sept.* (An., 26 août 1815 et 27 sept. 1817.) De gu. à neuf los. accolées d'or, 3 et 4. Cq. cour. **C.:** un buste de More, hab. aux armes de l'écu, tort. d'arg., au rabat du même. **S.:** deux lions d'or, lamp. de gu.

Does (van der) de Bye — *Brab. sept.* (Chevaliers, 24 nov. 1842.) Les *armes mod.* de **de Bye.**

Does (van der) de Noordwyck — *Holl.* Ec.: aux 1 et 4 d'or à neuf los. accolées de gu., 3 et 4 (*van der Does* modifié); aux 2 et 3 d'arg. au lion de sa., arm. et lamp. de gu. (*Noordwyck*). **S.:** deux lions, au nat.

Does (van der) de Willebois — *Brab. sept.* (An., 18 oct. 1877.) Ec.: aux 1 et 4 d'or à la bande de sa., ch. de trois ancres d'arg., posées chacune en pal (*Willebois*); aux 2 et 3 de gu. à neuf los. accolées d'or, 3 et 4 (*van der Does*). Deux cq. cour. **C.:** 1° une ancre d'arg. (*Willebois*); 2° un buste de More, hab. aux armes du 2, tort. d'arg., au rabat du même (*van der Does*). **S.:** deux lions reg., au nat. **D.:** NON DEFICIAM.

Does (van der), v. **Schuyl van der Does** et **Vrybergen van der Does.**

Doesburgh — *Gueldre.* De gu. à trois chandeliers allumées au nat., posées sur des chandeliers d'arg.

Doesburgs — *Holl.* D'or à la barre d'azur, acc. de deux roses de gu., barbées de sin.

Doesen — *Schiedam.* D'arg. au chev. d'or, acc. de trois tours au nat.

Doesen — *Gueldre.* D'arg. à trois pals de sin. **C.:** un vol, d'arg. et de sin. (*Arm. v. G.*)

Doesinck de Mourinck — *Holl.* De sin. à la croix d'or (*Arm. v. G.*)

Doest (de) — *Brab.* De gu. à la croix denchée d'or.

Doetinchem (van) — *Gueldre, Brab., Luxemb., Han.* (Barons, 3 mai 1721.) D'arg. à la croix ancrée d'azur. Cq. cour. **C.:** la moitié supérieure d'un saut. ancré, chaque bras parti d'arg. et d'azur. **S.:** deux griffons d'arg., aillés d'azur. **D.:** CRUX ANCORA VITÆ.

Doetsch — *Prov. rhén.* Ec.: aux 1 et 4 d'arg. à une fleur-de-lis d'azur; aux 2 et 3 de sa. à une étoile d'or. Cq. cour. **C.:** une étoile d'or. **L.:** à dextre d'arg. et d'azur, à sen. d'or et de sa.

Doetschmann — *Nuremberg.* D'arg. au lion d'or, acc. en chef de deux étoiles d'azur. **C.:** un homme d'armes iss., tenant de sa main dextre une masse à picotons et de sa sen. un bouclier ovale d'arg., ch. d'une étoile d'azur. **L.** d'arg. et d'azur.

Doeveren (van) — *Holl.* D'arg. à un château composé de trois tours de gu., couvertes de toits pointus d'azur girouettés de gu., reliées par des courtines crén. du même.

Doexsel (van) — *Brab.* Ec.: aux 1 et 4 de gu. à l'aigle ép. d'arg.; aux 2 et 3 d'arg. à trois huchets de gu.

Doeyenburg (van) — *P. d'Utrecht.* D'or à trois colonnes (*zuilen*) de gu.; à la bord. denteiée (*ou* engr.) d'azur.

Doeyeweert (van), v. **van Doyeweert.**

Degiloni — *Trévise.* De gu. à la bande d'arg.

Deguereau — *France.* Ec.: au 1 d'or à une tour en ruines de sa.; aux 2 et 3 de gu. à un chameau d'arg.; au 4 d'or à un ours d'azur.

Dohalsky de Dohalitz (Comtes), v. **Borzek** comtes **Dohalsky de Dohalitz.**

Dohin — *Maine.* D'arg. à trois fers de lance de gu., la pointe en bas.

Dohm — *Han., Prusse* (An., 20 oct. 1786.) Ec.: aux 1 et 4 tranché d'arg. sur gu.; aux 2 et 3 d'or à l'aigle de sa., bq. et m. du champ, celle du 2 cont. L'écu bordé d'or. Sur le tout d'azur à une église de trois tours au nat., couvertes chacune d'un dôme, ouv. et aj. du champ; le tout soutenu d'une terrasse de sin. Cq. cour. **C.:** une tour de l'église du surtout, girouettée d'or; entre deux pl. d'aut. d'arg. **L.** d'arg. et d'azur.

Dohna — *Prusse* (Rec. du titre de burgrave, 28 déc. 1423; comtes du St.-Empire, 18 mars 1648; comtes prussiens, 10 sept. 1840.) D'azur à deux demi-ramures de cerf d'arg., les pieds passés en saut.; l'écu bordé d'or. Cq. cour. **C.:** une femme iss. par les genoux, hab. d'un écartelé d'azur et d'arg., les cheveux épars, cour. d'or; entre un bois de cerf qu'elle tient de ses mains. **T.:** deux anges, celui à dextre hab. d'azur, ceint d'arg.; celui à sen. hab. d'arg., ceint d'azur. **D.:** PARTA TUERI.

Dohna-Schlodien — *Silésie.* Les armes précédentes, sans bord.

Doibt — *Nivernais.* D'arg. à trois feuilles de houx de sin.; au chef d'azur, ch. de trois étoiles d'or.

Doineau de St.-Soline — *Poitou.* De gu. à trois roses d'arg., bout. d'or.

Doinkerp — *Frise.* Parti de sa. et d'or; à l'aigle ép. de l'un en l'autre. (lin d'or.

Doirne (van) — *Brab.* D'azur à trois fers-de-mou-

Doirne (van), v. **van Doerne** et **van Duerne.**

Doisnel — *Maine.* D'or au lion de sa., acc. de trois roses du même.

Doison — *Tournai* (An., 18 mars 1739.) D'azur au chev. d'or, acc. en chef de deux étoiles (5) d'arg. et en p. d'une étoile (5) d'or. **C.:** une étoile (5) d'or, entre un vol d'azur et d'arg.

Doisseau — *Bret.* D'arg. à trois porcs-épics de sa.

Doisy de Villargennes, v. **Oisy de Villargennes.**

Doiuma — *Frise.* Parti: au 1 d'or à la demi-aigle de sa., mouv. du parti; au 2 d'azur au saut. d'arg. [V. **Doma de Lioessens.**]

Dojmi — *Dalmatie.* Coupé: au 1 d'azur à une étoile (8) d'or; au 2 d'or à un demi-vol de sa., posé en fasce, le dossier à sen. Cq. cour. **C.:** un lion iss. d'or, entre un vol de sa., chaque aile ch. d'une étoile (6) d'or. **L.** d'or et d'azur.

Dojmi — *Dalmatie.* Coupé, d'azur à une étoile (8) d'or, sur arg. à un demi-vol abaissé de sa.; à la fasce d'or, br. sur le coupé. **C.:** trois pl. d'aut. d'arg. **L.** d'arg. et d'azur.

Dojmi — *Dalmatie.* Parti: au 1 coupé: *a.* d'azur à une étoile (8) d'or; *b.* d'or à un demi-vol cont. de sa.; au 2 d'azur au lion d'or, tenant de sa patte dextre une fleur-de-lis du même et de sa sen. une rose de gu., tigée et feuillée de sin. Cq. cour. **C.:** le lion, iss. **L.:** à dextre d'or et d'azur, à sen. d'or et de sa.

Dojmi de Delupis — *Dalmatie.* Coupé: au 1 d'azur à une étoile (8) d'or; au 2 d'arg. à un demi-vol abaissé de sa. **C.:** trois pl. d'aut.: d'azur, d'or et d'arg. **L.:** à dextre d'or et d'azur, à sen. d'arg. et de sa.

Dojmi de Delupis — Ile de *Lesina* (*Dalmatie*). Parti: au 1 coupé: *a.* d'azur à une étoile (8) d'or; *b.* d'or à un demi-vol de sa., posé en fasce, le dossier à dextre; au 2 d'azur au lion d'or, tenant de sa patte dextre une fleur-de-lis du même et de sa sen. une rose de gu., bout. d'or, tigée et feuillée de sin. **C.:** le lion, iss. **L.:** à dextre d'or et d'azur, à sen. d'or et de sa.

Dojmi de Delupis — *Dalmatie* (Chevaliers autrichiens, 13 juin 1855 et 23 fév. 1865.) Coupé: au 1 d'azur à une étoile (6) d'or; au 2 d'or à un demi-vol de sa., posé en fasce, le dossier à sen. Deux cq. cour. **C.:** 1° un demi-vol cont. d'azur, ch. d'une étoile (6) d'or; **I.** d'or et d'azur; 2° un lion iss. d'or; **I.** d'or et de sa.

Dojmovits, v. **Dujmovich.**

Dokkum (van) — *Holl.* De sin. à trois marguérites d'arg. au coeur d'or, tigées et feuillées du sec. **C.:** deux fleurs pareilles à celles de l'écu.

Dol — *Bret.* (M. ét) *Armes anc.:* Fuselé de gu. et d'herm. (*Dinan*). — *Armes mod.:* Ec. d'arg. et de gu. [V. **Soligné de Dol.**]

Dolâus — *Hesse* (Nob. du St.-Empire, 13 sept. 1762.) D'arg. à un tertre de trois coupeaux de sin., sommé d'un trèfle du même. Cq. cour. **C.:** un trèfle de sin., entre un vol de sin. et d'arg.

Dolâus, v. **Cronenberg** *dit* **Dolâus.**

Dolben [ancienne nement **d'Albini**] — *Angl.* (Baronet, 1 avril 1704. M. ét. le 27 sept. 1837.) De sa. à un casque fermé d'arg., posé de profil, acc. de trois phéons du même, les têtes dirigées vers l'abime de l'écu. **C.:** un griffon assis au nat., les ailes levées.

Dolberg — *Aut.* (Conf. du titre de chevalier du St.-Empire, 1713 ou 1714; barons, 1764.) Ec.: au 1 de gu. à trois roses d'arg.; au 2 parti de sa. et d'or, à un homme iss., hab. de l'un en l'autre, coiffé d'un chapeau de l'un en l'autre, tenant une épée d'arg., garnie d'or; au 3 d'or à deux chev. de sa.; au 4 d'or à la fasce crén. de sa. Sur le tout un écusson d'or, cour. du même et ch. d'une aigle de sa. Deux cq. cour. **C.:** 1° l'homme iss. du 2, cont., entre deux prob. coupées, à dextre d'or sur sa., à sen. de gu. sur arg.; **I.** d'or et de sa.; 2° une rose d'arg., entre un vol coupé, à dextre d'or sur sa., à sen. de gu. sur arg.; **I.** d'arg. et de gu.

Dölberg — *Westphalie.* De gu. à une tête et col de cerf d'or. **C.:** cinq bâtons de gu., sommés chacun d'une mâcle d'or.

Dolce — *Venise* (An., 1657.) Coupé d'azur sur or à un renard (*dolce*) ramp. de l'un en l'autre.

Dolcetti — *Vérone.* D'azur au chev. d'or, acc. en chef de deux étoiles du même et en p. d'un arbre terrassé de sin.

Dolci — *Naples.* Coupé: au 1 de gu. au lambel d'or; au 2 d'azur à trois bandes d'or.

Dolder (van) — *P. d'Utrecht.* D'arg. à six fleurs-de-lis de gu. **C.:** une tête et col de grue d'arg., entre un vol du même.

Dolder (von) — *Souabe.* D'arg. à la fasce de gu., acc. de sept los. d'azur, 4 en chef et 3 en p. **C.:** un demi-vol d'arg.

Dölderlein — *Nördlingen* (*Bav.*) De gu. à un homme iss., arm. d'arg., mouv. d'un tertre d'or, tenant de sa main dextre trois feuilles, une d'or entre deux de sa., et de sa sen. un javelot d'or. **C.:** l'homme iss. **L.** d'arg. et de gu.

Dôle — *Franche-Comté.* Coupé d'arg. sur azur.

Dole (van) — *P. d'Utrecht.* De gu. à trois coupes couvertes d'or.

Dolegius — *Holl.* De sin. à cinq los. d'arg., accolées et aboutées en croix.

Dolenga (Comtes) — *Pol.* D'azur à un fer-à-cheval d'arg., les bouts en bas, sommé d'une croisette pattée d'or, et une flèche d'arg., empennée d'or, entre les branches du fer-à-cheval, la pointe en bas. Cq. cour. **C.:** un demi-vol d'arg., percé d'une flèche d'arg., empennée d'or, en bande, la pointe en haut. **L.** d'arg. et d'azur.

Dolenga-Myçielski (Comtes) — *Pol.* Les armes de **Dolenga.**

Dolenga-Kozierowski — *Prusse.* Les armes de **Dolenga.**

Digitized by Google

Doles — *Bav.* D'azur à une rose d'or, br. sur une flèche du même, posée en bande. **C.:** un vol aux armes de l'écu (sur l'aile dextre la flèche est posée en barre).

Dolet — *Paris.* D'azur au lion d'arg.; à la bord. de gu., ch. de trois étoiles du sec. en chef, et de onze bes. d'or en flancs et en p.

Dolfin (Comtes) — *Venise.* D'azur à trois dauphins nageants d'or, l'un sur l'autre, acc. au canton dextre du chef d'une croisette pattée d'arg. Cq. cour. **C.:** une aigle ép. de sa., bq. et m. d'or.

Dolfin (Comtes) — *Venise.* Les armes précédentes, moins la croisette. Trois cq. cour. **C.:** 1° une bannière d'arg., ch. d'une croix de gu. acc. aux 1 et 3 d'une étoile du même; la bannière br. en bande sur un panache de cinq pl. d'aut. d'arg; 2° la toque du doge de Venise, posée sur un coussin de gu., bordé et houppé d'or; 3° un avant-bras. arm. d'arg., posé en pal, la main de carn. étouffant un dragon s'entortillant autour du bras. **S.:** deux griffons. au nat.

Dolgorouky (Princes) — *Russie.* Ec.: au 1 d'or à l'aigle de sa., tenant de sa griffe dextre une croix patriarcale du même, en bande; au 2 de gu. à un ange d'arg., arm. d'une épée flamboyante; au 3 de sa. à un dextrochère, arm. d'arg., sortant d'une nuée mouv. du canton dextre du chef, tenant une flèche d'arg. en bande, la pointe en bas; au 4 d'azur à une tour d'arg., soutenue d'un mur .du même, ouv. aussi d'arg.; le tout maçonné de sa. *Manteau* de pourpre, doublé d'herm., sommé de la couronne princière.

Dolhain — *Flandre.* D'arg. à trois tourt. de gu. *Cri:* BONNIÈRES!

Dolhopf auf Zaggrabia und Altenkirch — *Palatinat.* D'azur à un homme iss., à tête de Janus, cour. d'or, hab. d'un parti d'or et de sa., au rabat parti d'azur et d'arg., iss. d'une couronne d'or, posée sur un tertre de sin., tenant de sa main sen. une clé d'arg.; derrière le tertre, qui supporte une église à sen., s'étend une mer au nat, supp. un vaisseau d'or. Cq. cour. **C.:** l'homme iss., adextré du vaisseau et supp. de son bras dextre l'église; le tout br. sur un vol de gu. et de sa., chaque aile ch. d'une fasce d'arg., celle à dextre ch. d'un arc de sa. en bande et celle à sen. d'une flèche de sa. en fasce. **L.:** à dextre d'arg. et d'azur, à sen. d'arg. et de gu.

Dolhiany-Dolhianshy — *Galicie* (Barons, 1782.) Ec.: au 1 de gu. à un agneau d'arg., arrêté sur une terrasse de sin. (*Junosza*); au 2 d'azur à un fer-à-cheval d'or, les bouts en haut, acc. en abime d'une croisette pattée d'arg. (*Jastrzembiec*); au 3 d'azur à un croiss. d'or, surm. d'une étoile du même (*Leliwa*); au 4 de gu. à une épée renv. d'arg., garnie d'or, accostée de deux croiss. adossés du même (*Przegonia*). Sur le tout de gu. à la fasce vivrée alésée d'arg. (*Habdank*). Trois cq. cour. **C.:** 1° cinq pl. d'aut., alt. de gu. et d'arg. (*Junosza*); 2° la fasce vivrée (*Habdank*); 3° un faucon au nat., supp. de sa patte dextre levée les meubles du 2 (*Jastrzembiec*). **L.:** à dextre d'arg. et de gu., à sen. d'or et d'azur.

Dolitsch — *Tübingen.* D'azur à trois pommes de grenade d'or, ouv. de gu., tigées et feuillées d'or, la queue en bas. **C.:** un homme iss., de profil, hab. d'azur, ceint d'or, au rabat du même, coiffé d'un bonnet pointu d'azur, retr. d'or, tenant de sa main dextre une pomme de grenade de l'écu.

Dolive — *Lang.* D'arg. à un olivier de sin., mouv. d'un croiss. de gu.; au chef d'azur, ch. de trois étoiles du champ.

Doliwa — *Pol.* D'azur à la bande d'arg., ch. de trois roses de gu. Cq. cour. **C.:** trois roses de gu., rangées en pal et s'entretouchant, entre deux prob. coupées alt. d'azur et d'arg. **L.:** à dextre d'arg. et d'azur, à sen. d'arg. et de gu.

Dolk — *Holl.* D'arg. à un dauphin de sa., la tête surm. d'une couronne impériale d'or, la queue levée et recercelée, nageant sur un fascé-ondé d'azur et d'arg. de quatre pièces.

Doll — *Holl.* D'azur à une baleine d'arg., nageant sur une fasce ondée du même.

Doll van Ouryck — *Dordrecht.* Ec.: aux 1 et 4 parti: *a.* d'or à la demi-aigle de sa., mouv. du parti; *b.* d'arg. à la fasce de gu., acc. de six fers de flèche de sa., 3 en chef, 2 et 1, et 3 en p., 2 et 1; aux 2 et 3 parti: *a.* coupé de sa. sur arg., à deux panaches de pl. d'aut. de trois pièces chacune, de l'un à l'autre; *b.* d'arg. à la bande de sa., ch. d'un lion léopardé d'or. **C.:** un lion iss. d'or, entre deux prob. coupées alt. de sa. et d'arg., ornées chacune dans son embouchure d'une pl. d'aut., à dextre d'arg. et à sen. de sa.

Dolle (der) von Martdorf — *Suisse.* De sa., vêtu en rond d'arg.; le sa. ch. d'un oiseau d'arg., bq. et m. de gu. **C.:** l'oiseau, soutenu d'un coussin de gu.

Dollie — *Bav.* (Nob. du St.-Empire, 3 janv. 1789. Ec.: aux 1 et 4 de sin. à un cep de vigne d'or, en bande, fruité de quatre grappes de raisins au nat.; aux 2 et 3 échiq. d'arg. et de gu. Cq. cour. **C.:** trois pl. d'aut., une d'or entre deux de sin. **L.:** à dextre d'or et de sin., à sen. d'or et de gu.

Dolle (de) — *Flandre.* De gu. fretté d'or.

Dolleman — *Brab. sept.* De gu. à trois étoiles mal-ordonnées en chef et un casque taré de front en p., le tout d'arg.

Dollen (von der) — *Pom.* D'arg. à un chicot de sa., en barre, poussant trois feuilles de sin., 2 à dextre et 1 à sen. **C.:** trois pl. d'aut.: de gu., d'or et d'azur. **L.:** à dextre d'or et de gu., à sen. d'or et d'azur. (gu.

Dollendorf — *Westphalie.* D'arg. à l'aigle de

Dollet — *Nivernais.* D'azur au saut. d'or. — *Ou.* d'arg. au saut. d'azur.

Dollfus — *Alsace, Paris.* D'azur à un pied sen. de carn., posé sur un tertre de trois coupeaux de sin., surm. d'une croix pattée d'arg. entre trois étoiles mal-ordonnées du même.

Dollicher — *Allem.* Ec.: aux 1 et 4 d'or au lynx ramp. au nat.; aux 2 et 3 bandé d'arg. et de gu. Sur le tout de sa. au chev. ployé de gu., acc. de trois étoiles d'or. Cq. cour. **C.:** un homme iss., hab. d'un parti d'or et de sa., coiffé d'un bonnet pointu parti d'or et de sa., tenant une épée abaissée; entre un vol, l'aile dextre coupée d'or sur sa., la sen. barrée d'arg. et de gu. **L.:** à dextre d'or et de sa., à sen. d'arg. et de gu.

Dollier — *Bret.* D'arg. à trois molettes de sa.

Dollin du Fresnel (Comtes) — *Pic., Lorr., Lang.* De gu. au lion d'or, arm. et lamp. de sin., tenant un badelaire d'arg., garni d'or, la pointe surm. d'une étoile (6) d'arg. **S.:** deux lions, au nat.

Dollinger — *Prov. rhén.* D'arg. à la fasce vivrée de sa., acc. de trois fers de hache de gu., le tranchant en haut. Cq. cour. **C.:** un panache de plumes, en forme de pomme de pin.

Dollinger — *Ratisbonne.* De gu. à une autruche d'arg., tenant en son bec un fer-à-cheval du même. **C.:** l'autruche.

Dollinger — *Aut.* De gu., ajouré en chef d'une seule pièce d'arg.; et une étoile (5) d'or en p. **C.:** un buste de jeune homme, hab. d'or, coiffé d'un chaperon du même. **L.** d'or et de gu.

Dollman — *Holl.* D'azur à sept gerbes d'or, 3, 2 et 1.

Dollon (Marquis de), v. **de la Goupillière** marquis **de Dollon.**

Dolmans — *Maestricht.* Ec.: au 1 d'or à trois lions de gu.; au 2 de gu. à trois roses d'arg.; au 3 d'azur à quatre maillets d'or, 2 et 2; au 4 d'arg. à une tige feuillée de sin., posée en barre, fleurie de deux ancolies d'azur. **C.:** un lion iss. de gu. **L.** d'or et de gu.

Dolmätsch — *Dachau* (*Bav.*) Tranché de sa. sur or; à un griffon de l'un en l'autre, tenant un panache de trois pl. d'aut., une d'arg. entre deux de gu. **C.:** le griffon, iss.

Dolmetsch — *Pforzheim* (*Bade*). De gu. à un griffon d'or, allé et criné d'arg. **C.:** un griffon d'arg. **L.** d'arg. et de gu.

Dolmières — *Lang.* Ec.: aux 1 et 4 de sin. à un lévrier pass. d'arg.; aux 2 et 3 d'arg. fretté de sin.

Dolnstein (Comtes) — *Aut.* D'arg. à un cerf arrêté de gu. **C.:** une ramure de cerf, d'arg. et de gu.

Dolo — *Bret.* De gu. à dix bill. d'arg. — *Ou:* De gu. au saut. d'arg., cant. de douze bill. du même.

Dolomieu, v. **Gratet-Dolomieu.**

Dolon — *Lang.* D'azur à une étoile d'or en chef entre deux têtes de lion d'arg., et une tête de lion d'arg. en p. entre deux étoiles du même.

Dolot — *Lorr.* (An., 12 août 1632.) D'azur au léopard lionné naiss. d'or, mouv. d'une mer d'arg.

Dolou — *Bret.* (An., 1535.) D'arg. à dix bill. percées de gu.

Dolphin ou **Dolphyn** — *Bruges,* orig. d'*Irl.* Parti d'azur et d'arg.; à trois dauphins nageants de l'un en l'autre, barbés de gu., posés l'un sur l'autre; à la bord. d'or autour de l'azur, et d'azur autour de l'arg. **C.:** un dauphin d'azur, barbé de gu.

Dolre (van) — *P. d'Overyssel.* D'or semé de fleurs-de-lis d'azur; au lion de gu., br. sur le tout. **C.:** le lion, iss. d'une cuve d'or, cerclée de gu.

Dolst — *Courlande* (Barons du St.-Empire, 14 août 1790.) De gu. au léopard lionné d'or, sommé d'une cou-

ronne électorale et tenant une épée d'arg., garnie d'or; au chef d'azur, ch. de trois étoiles d'arg. Deux cq. cour. C.: 1° trois pl. d'aut., une d'or entre deux de gu.; I. d'or et de gu.; 2° trois pl. d'aut., une d'azur entre deux d'arg.; I. d'arg. et d'azur. S.: deux léopards d'azur, tachetés de sa.

Dolt — *Bâle.* D'azur à une croisette pattée, acc. en chef de deux étoiles (5) et en p. d'un croiss., le tout d'or, le croiss. soutenu d'un tertre de sin. C.: un croiss. d'or.

Döltzky — *Thuringe.* Parti de gu. et d'arg.; à trois chaises, les deux du chef de l'un à l'autre, et celle en p. de l'un en l'autre. C.: la chaise de la p., sommée d'un trèfle d'arg.; entre un vol, de gu. et d'arg.

Dolu — *Ile-de-Fr.* D'azur à deux bars adossés d'or; au chef de gu.

Dolza — *Vérone.* D'arg. au lion losangé de gu. et d'arg.

Dom (van den) — *P. d'Utrecht.* De gu. à la fasce d'arg., acc. en p. de trois fleurs-de-lis du même, 2 et 1.

Dom d'Hautecour — *Franche-Comté.* D'azur à trois fasces d'or.

Dom de St.-Amour. Les armes précédentes.

Doma de Lioessens — *Frise.* D'azur au saut. d'arg. [V. **Douima.**]

Doma. v. **Doema.**

Domagolitz — *Pol., Prusse* (An., 20 juin 1642. M. ét.) Coupé: au 1 de gu. à une bague châtonnée d'or et deux glands effeuillés d'or aux coques de sin., mouv. du châton à dextre et à sen.; au 2 de sa. à une bague châtonnée d'or, sommée d'un gland effeuillé d'or à la coque de sin. Cq. cour. C.: une tige englantée de trois pièces mal-ordonnées d'or aux coques de sin., et feuillée en bas de deux pièces de sin.; entre deux prob., coupées alt. de gu. et de sa. L. d'or, de gu. et de sa. (de gu.

Domaigné de Frémieux — *Bret.* D'arg. fretté

Domaigné de la Rouxière — *Bret.* D'arg. au chev. de sa., acc. de trois tourt. de gu.

Domanski — *Posnanie.* Les armes de **Laryssa.**

Domantz — *Silésie* (M. ét. le 6 fév. 1590.) D'arg., embrassé à sen. de gu. C.: deux bras sans mains.

Domaradzki — *Posnanie.* Les armes de **Jastrzembiec.** (**marus.**

Domarus *dit* **Dommer,** v. **Dommer** *dit* **Domarus (de)** — *Holl.* D'arg. à un garçon nu, posé de front, les mains appuyées sur ses hanches; au chef d'azur, ch. de deux oiseaux d'or.

Domasse — *Dan.* (M. ét.) D'arg. au chev. de gu., acc. en p. d'un pomme du même, la tige en bas.

Domb — *Pol.* De gu. à une branche de chêne, englantée de trois pièces mal-ordonnées et feuillées de deux pièces, le tout au nat. Cq. cour. C.: le meuble de l'écu.

Dombasle — *Franche-Comté* (M. ét.) De sin. à l'aigle d'arg., bq., m. et cour. de gu.

Dombasle — *Lorr.* De sa. semé de croix recr. au pied fiché d'arg.; à deux saumons adossés du même, br. sur le tout. C.: les saumons, les têtes en bas.

Dombes (Princes de), v. **Beaujeu** et **Bourbon** — princes **de Dombes.**

Dombidau barons **de Crousilhes** — *Béarn, Bret.* (Barons, 1753.) D'arg. au lion de gu., pass. au pied d'un arbre de sin.; au chef de gu., ch. de trois étoiles d'or.

Domborg (van) — *P. d'Utrecht.* Ec.: aux 1 et 4 de sa. à deux fasces d'or; aux 2 et 3 de gu. à trois dauphins d'arg., posés en pals, 2 et 1.

Dombrook — *Westphalie.* Parti: au 1 d'or à la demi-aigle de sa., mouv. du parti; au 2 d'or au lion de gu., cour. du champ. A une épée d'arg., posée en pal, br. sur le parti. Bri. d'or et de sa. C.: le lion, iss.

Dombrowa — *Pol.* D'azur à un fer-à-cheval d'arg., les bouts en bas, sommé d'une croisette pattée au pied fiché d'or et chaque branche terminée par une croisette pareille, formant un angle aigu avec cette branche. Cq. cour. C.: un demi-vol de sa., percé d'une flèche d'arg., empennée d'or, posée en fasce ou en bande.

Dombrowski [anciennement **Dameran**] — *Pol.* De gu. à une femme, posée de face, hab. d'arg., cour. d'or, les cheveux épars, donnant dans deux trompes d'or, dirigées vers dextre et sen. Cq. cour. C.: la femme iss., sans trompes, posée entre deux prob. d'or qu'elle embrasse. L.: à dextre d'arg. et de gu., à sen. d'or et de gu.

Dombrowski — *Silésie.* Parti: au 1 d'arg. à un scorpion de gu., posé en pal; au 2 de gu. à une demi-ramure de cerf d'arg. Cq. cour. C.: cinq pl. d'aut. d'arg.; *ou,* le scorpion et la demi-ramure.

Dombrowski von Paprosz und Kruszwice (Chevaliers) — *Bohème.* Coupé: au 1 d'or à un Mongole, hab. au nat.; au 2 d'azur à trois roses d'arg.

Dombrowski — *Pol.* Les armes de **Jelita.**

Dombrowski — *Pol.* Les armes d'**Ogonczyk.**

Dombry — *Brab.* De gu. à un croiss. d'or.

Dombsdorf, v. **Domsdorf.**

Dombski — *Prusse* (Comtes, 1819.) Les armes de **Godziemba.**

Domburg (van) — *Holl.* D'arg. à deux crocs, passés en saut., les fers en bas, réunis par une barre horizontale, réunie par une autre barre verticale au point d'intersection des crocs; ceux-ci cant. de quatre étoiles; le tout de sa.

Domburg (van) — *Zél.* D'azur à une tour d'arg. C.: une tête de dragon.

Domec — *Guyenne.* Losangé d'or et d'azur; au pal d'arg., br. sur le tout.

Domecq — *Esp.* D'azur à une épée d'arg., posée en bande, acc. de deux mains du même.

Domelau — *Silésie.* D'or à la bande de sa. C.: deux prob., de sa. et d'or.

Domène — *Dauphiné.* De vair; au chef de gu., ch. d'un lion iss. d'or.

Domenech — *Esp.* Tiercé en fasce: au 1 d'or à une rose de gu., accostée de deux étoiles d'azur; au 2 de gu. à une ceinture ondée d'or; au 3 d'arg. à un senestrochère de carn., tenant une plante de sin., adextrée d'un croiss. versé d'azur.

Domenech [Domenech, Domenecq, Domenegue. Domeneque] — *Mayorque, Catalogne, Valence.* Fascé contre-fascé d'arg. et de sa. de quatre pièces; à la bord. d'azur, ch. de huit étoiles (8) d'or.

Domeni de Rienzi — *Italie, Prov.* De gu. à une épée d'or, surm. d'un croiss. du même; à deux clés d'arg., passées en saut., br. sur le tout.

Domergue — *Guyenne, Gasc.* D'arg. au lion de gu., acc. de trois tourt. du même; au chef d'azur, ch. de trois étoiles du champ.

Domessant — *Lille* (An., juillet 1527.) De sa. à la fasce ondée d'arg., acc. de trois meriettes du même, rangées en chef.

Domet de Vorges — *Prov., Franche-Comté.* D'or au chêne arr. de sin. D.: VIRTUS OMNIA DOMET.

Domette — *Lorr.* (An., 10 mars 1555.) D'arg. à la fasce d'azur, ch. de trois bes. d'or.

Domeyer — *Nuremberg.* De sa. au chev. ployé d'arg., acc. de trois oeufs du même. C.: un vol, d'arg. et de sa.

Domhard — *Prusse* (An., 19 juillet 1771.) Ec.: aux 1 et 4 de sa. à une gerbe d'or; aux 2 et 3 d'azur à un cheval galopant d'arg. L'écu bordé d'or. Sur le tout d'arg. à une aigle de Prusse, tenant le sceptre et le globe. Cq. cour. C.: le cheval, iss. L. d'arg., de sa. et d'azur.

Domigies — *Lang.* Ec.: aux 1 et 4 de gu. au lion d'or; au 2 d'arg. au château de sin., sommé de trois tours du même; au 3 d'azur à la croix d'or.

Domilliers — *Paris.* D'azur à un casque d'or, taré de front, soutenu d'un croiss. d'arg.

Dominatzki de Carlsbrun — *Allem.* Tranché: au 1 de gu. à un empereur iss., mouv. du tranché, sommé de la couronne impériale, arm. d'arg., revêtu d'un manteau d'or, tenant de sa main dextre une épée d'arg. et de sa sen. un monde d'or; au 2 d'arg. à un puits maçonné de deux étages, au nat. A la bande d'azur, br. sur le tranché et ch. de trois étoiles d'or. Cq. cour. C.: l'empereur, iss. L. d'arg. et de gu.

Domingo — *Esp.* De gu. à un senestrochère, arm. d'arg., tenant une torche flamboyante qui allume un bûcher, terrassé au nat.

Domingon — *Forez.* D'azur à une tour d'arg., sommée à sen. d'une tourelle pavillonnée du même.

Dominguez — *Andalousie.* De sin. à deux tours d'or accostées, reliées au moyen d'une chaîne de sa., et surm. d'une aigle de profil de sa., le vol ouv. et abaissé, posant un pied sur chaque tour.

Dominguez — *Andalousie.* D'azur à une étoile (6) penchée d'or; à la bord. de gu., ch. de huit flanchis d'or.

Dominicelle ou **Dominicle** — *Reims, Bruges.* D'azur à une fleur-de-lis d'or, acc. de trois aigles d'arg. C.: la fleur-de-lis. L. d'arg. et d'azur.

Dominicus — *Leewarden.* Parti: au 1 d'or à la demi-aigle de sa., mouv. du parti; au 2 coupé: *a.* de gu. à une rose d'or; *b.* d'arg. à un cheval bai galopant, soutenu d'une terrasse de sin.

Dominicus — *Zél.* D'or à la barre de gu., acc. de deux sabliers au nat. C.: un sablier de l'écu.

Dominig — *Silésie.* Parti de gu. et d'azur; au

chev. d'arg., br. sur le parti. Cq. cour. **C.:** le chev., br. sur un vol de gu. et d'azur.

Dominis (de) — *Dalmatie.* Coupé de gu. sur or, le gu. ch. d'une étoile d'arg. Cq. cour. **C.:** un lion iss. d'or, tenant une épée d'arg., garnie d'or. **L.** d'or et de gu. — (Nob. du St.-Empire, 13 juillet 1433.) Ec.: aux 1 et 4 d'arg. aux têtes et cols d'une aigle ép. de sa., chaque tête cour. d'or (*quartier de concession*); aux 2 et 3 les armes de famille. Cq. cour. **C.:** un lion iss. d'or, tenant un listel du même inscrit des mots: CAESAREUM MUNUS. **L.:** à dextre de gu. et de sa., à sen. d'or et de gu.

Domis — *Holl.* Ec.: aux 1 et 4 d'arg. à trois mâcles de sa.; au chef de gu., ch. d'un lambel d'or; aux 2 et 3 d'arg. au lion de sa., arm. et lamp. de gu. Sur le tout coupé d'azur sur gu., au lion d'or, br. sur le coupé. **C.:** un buste de More, hab. de gu., cour. de feuillage de sin.; entre un vol d'arg. **L.** d'arg. et de gu. **S.:** à dextre un griffon reg. au nat.; à sen. un lion reg. de sa., arm. et lamp. de gu.

Domis de Somerpont — *Brab.* (Rec. de nob., 22 juin 1873.) Ec.: au 1 et 4 d'arg. à trois mâcles de sa.; au chef de gu. (*Somerpont*); aux 2 et 3 d'arg. au lion de sa., arm. et lamp. de gu. (*du Bois de Fiennes*). Cq. cour. **C.:** un buste de More, tort. d'arg., hab. de sa.; entre un vol du même (*du Bois de Fiennes*). **L.** d'arg. et de sa. **S.:** à dextre un griffon reg. coupé de sa. sur or, arm. et lamp. de gu.; à sen. un lion au nat., lamp. de gu. **D.:** VIRTUS ET CONSTANTIA.

Domisch — *Saxe.* Coupé de gu. sur arg.; à une main adossée de carn., posée en pal, br. sur le coupé. **C.:** la main, entre deux prob. coupées de sa. sur arg. **L.** d'arg. et de gu.

Domitio — *Dalmatie.* D'or à la bande de gu., ch. de trois étoiles du champ. Cq. cour. **C.:** trois pl. d'aut., une de gu. entre deux d'or. — *Ou:* Parti: au 1 les armes de *Domitio*; au 2 de gu. à deux épées d'arg., garnies d'or, passées en saut. (*Berislavo*). Cq. cour. **C.:** trois pl. d'aut., une de gu. entre deux d'or **L.** d'or et de gu.

Dommaigné, v. **Domaigné.**

Dommanget — *France.* Coupé: au 1 parti de deux traits: *a.* de sin. à cinq chev. d'arg.; *b.* d'or à un casque de sa.; *c.* de gu. à une épée d'arg.; au 2 d'arg. à un senestrochère, paré de sin., tenant trois étendards, le premier d'azur, le deuxième de gu., le troisième de sa. brochant sur les autres.

Dommartin — *P. de Vaud.* De sa. au saut. d'arg. **C.:** un vol, d'arg. et de sa.

Dommartin, v. **Dompmartin.**

Dommartin (Barons de), v. **du Pasquier** barons **de Dommartin.**

Dommelen (van) — *Brab. sept.* De sa. à trois tierces d'or; au chef parti: *a.* d'arg. à deux pals de sa.; *b.* d'or au lion de gu.

Dommelen (van) — *Holl.* Coupé, à la fasce d'azur, br. sur le coupé: au 1 d'or à deux lions naiss. de gu., arm. et lamp. d'azur, affr., jouant de la patte et mouv. de la fasce; au 2 parti: *a.* de gu. à trois roses d'arg.; *b.* d'or à trois fleurs-de-lis de sa. Bri. de gu. et d'arg. **C.:** les lions, iss. et affr.

Dömmeli — *Bâle.* D'azur à un lacs d'amour d'or. **C.:** un homme iss., hab. d'azur, rebr. d'or, au rabat du même, tenant un lacs d'amour d'or.

Dommer — *Amsterdam.* D'or à un héron pass. de gu. — *Ou:* D'azur à un héron d'arg.

Dommer *dit* **Domarus** — *Prusse orientale, Hambourg.* D'azur à deux étoiles d'or en chef et un croiss. figuré du même en p. Cq. cour. **C.:** un cerf iss. d'or, ramé de gu.

Dommer de Poldersveldt — *Gueldre.* De gu. à trois chaudières d'arg. — (Nob. du St.-Empire, 21 déc. 1743; inc. dans la nob. néerl., 16 déc. 1816.) Coupé: au 1 d'or à trois chaudrons de sa.; au 2 d'arg. à un ours de sa., emmuselé et enchaîné d'or, assis sur une terrasse de sin. **C.:** un chaudron de sa. **L.** d'or et de sa. **S.:** deux léopards lionnés au nat.

Dommestein — *P. de Liége.* D'or au lion de gu.; au chef vairé d'or et de sa. d'un seul rang de pièces.

Domon (Baron de l'Empire) — *France.* Coupé: au 1 de sa à un sabre d'or, posé en pal, accosté de deux molettes du même; au 2 d'azur à une colombe volante d'arg.

Dömpely — *Allem.* Ec.: au 1 de gu. à deux branches de laurier de sin., courbées en couronne, les pieds passés en saut.; aux 2 et 3 d'or à la demi-aigle de sa., cour. d'or, mouv. du parti; au 4 de gu. à un senestrochère, paré d'arg., mouv. du flanc, la main de carn. tenant une épée, la lame accolée de deux branches de laurier de sin. **C.:** un homme d'armes iss., arm. de toutes pièces au nat., tenant de sa main dextre l'épée du 4, et de sa sen. un faisceau d'épis effeuillés d'or. **L.:** à dextre d'or et de sa., à sen. d'arg. et de gu.

Dömpely — *Allem.* Ec.: au 1 de gu. à une étoile d'or, entre deux arbres de sin.; aux 2 et 3 d'or à la demi-aigle de sa., mouv. du parti; au 4 de gu. à un bras de carn., iss. d'une nuée mouv. du canton sen. du chef et tenant une épée accolée d'un rameau de laurier de sin. Cq. cour. **C.:** un homme d'armes iss., arm. de toutes pièces au nat., la visière levée, tenant de sa main dextre l'épée du 4 et de sa main sen. quatre épis effeuillés d'or. **L.:** à dextre d'or et de sa., à sen. d'arg. et de gu.

Dompian — *Courlande.* D'azur à trois fers de flèche d'or, appointés en pairle, et acc. de trois étoiles mal-ordonnées d'or. **C.:** deux mains de carn., tenant une étoile d'or.

Dompierre — *Genevois.* Coupé: au 1 d'azur à un monde d'arg., cintré et croisé d'or; au 2 de gu. à un bélier pass. d'arg.

Dompierre de Bassompierre — *Lorr.* D'arg. à trois chev. de gu.

Dompierre de Dompierre — *P. de Vaud.* D'or au lion de sa.

Dompierre d'Hornoy — *Ile-de-Fr.* D'or au lion de sa., arm. et lamp. de gu.

Dompierre de Jonquières — *Pic., Holl.* D'arg. à la fasce de gu., acc. de trois tourt. de sa., rangés en chef.

Dompmartin — *Lorr.* De sa. à la croix d'arg.

Dompré — *Franche-Comté* (M. ét. au 16e siècle.) De sa. à la fasce ondée d'arg.

Dompselaer (van) — *P. d'Utrecht.* D'arg. à la croix ancrée de gu. **C.:** un panier de fer, rempli de flammes.

Dompselaer (van) *dit* **van der Hell** — *P. d'Utrecht.* Les armes de **Dompselaer.**

Doms — *P. de Barcelone.* D'or à trois fasces d'azur.

Doms d'Anterstein — *Flandre.* D'arg. à deux fasces abaissées de sa., acc. de trois fleurs-de-lis du même, rangées en chef.

Domsdorf ou **Dombsdorf** — *Prusse.* D'arg. à la barre de gu., ch. de trois bandes voûtées d'or. **C.:** un vol aux armes de l'écu (sur l'aile sen. la barre est transformée en bande). **L.** d'arg. et de gu.

Domsics — *Hongrie.* De gu. à deux lions affr. d'or, cour. du même, tenant ensemble une boule d'azur et soutenus d'un tertre de sin. **C.:** un lion iss. d'or, cour. du même.

Domtaille — *Lorr.* (An., 28 fév. 1585.) D'azur à la bande d'arg., ch. d'un lion d'or, cour. de gu.

Domvile de Templeogue — *Irl.* (Baronet, 28 mai 1815.) D'azur au lion d'arg., coll. de gu. **C.:** la tête du lion. Brl. de gu. et d'arg. **C.:** une tête de lion d'arg., coll. de gu. **D.:** QUI STAT CAVEAT.

Domville de St.-Albans — *Hampshire* (Baronet, 28 juillet 1814.) Ec.: aux 1 et 4 d'azur au lion d'arg.; aux 2 et 3 d'arg. à cinq los. couchées de gu., rangées en pal. **C.:** une tête de lion d'arg., cour. d'or. **D.:** PAX ALMA REDIT.

Domyslow (Chevaliers de), v. **Wasiek** chevaliers **de Domyslow.**

Don de Newton — *Ecosse* (Baronet, 7 juin 1667.) De sin. à la fasce d'arg., ch. de trois mâcles de sa. **C.:** une grenade tigée et feuillée au nat., la tige en bas. **D.:** NON DEERIT ALTER AUREUS.

Don-Wauchope — *Ecosse* (Baronet, 7 juin 1667.) Ec.: aux 1 et 4 d'azur à deux étoiles d'or en chef et une gerbe du même en p. (*Wauchope*); aux 2 et 3 de sin. à la fasce d'arg., ch. de trois mâcles de sa. (*Don*). **C.:** 1° une gerbe d'or (*Wauchope*); 2° une grenade tigée et feuillée au nat., la tige en bas (*Don*). **D.:** 1° INDUSTRIA DITAT (*Wauchope*); 2° NON DEERIT ALTER AUREUS (*Don*).

Donà — *Vicence.* D'azur à deux fasces voûtées d'arg.

Dona dalle Rose (Comtes) — *Venise.* D'azur au lion d'or, cour. du même, arm. et lamp. de gu., ch. d'un écusson d'arg. à deux fasces de gu. surmontées de trois roses rangées du même; ledit écusson timbré de la toque du doge de Venise. Au chef d'or, ch. d'une aigle ép. de sa., bq. et m. d'or. L'écu entouré d'un serpent plié en cercle. Trois cq. cour. **C.:** 1° le lion, iss. et cont., ch. de l'écusson timbré; **L.** d'arg. et de gu.; 2° l'aigle ép.; **L.** de sa. et d'or; 3° la toque du doge de Venise; **L.** d'azur et d'or.

Donado — *Venise.* Coupé: au 1 d'arg. plein; au 2 fascé d'azur et d'or, de quatre pièces.

Donaes — *Flandre.* D'arg. à une tête de More, tort. du champ.

Digitized by Google

Donald — *Aut.*, orig. d'*Ecosse*. Coupé: au 1 palé de gu., de sa., d'or, de sa., de gu., de sa. et d'or; au 2 d'azur au lion léopardé d'or, cour. du même. Cq. cour. C.: le lion, iss. L.: à dextre de sa. et de gu., à sen. d'or et d'azur.

Donat — *Prusse* (An., 15 mars 1769.) D'arg. à un dextrochère, arm. de sa., sortant d'une nuée d'azur, mouv. du canton dextre du chef, la main de carn. supp. un coeur de gu.; l'écu bordé d'or. Cq. cour. C.: un sauvage iss. de carn., ceint et cour. de lierre, tenant de sa main dextre une massue, la sen. appuyée sur sa hanche; entre un vol de gu. et d'azur. L.: à dextre d'arg. et d'azur, à sen. d'arg. et de gu.

Donat — *Silésie*. Coupé de gu. sur or; à un bouc sautant au nat., br. sur le tout. C.: le bouc, iss. L. d'or et de gu.

Donat — *Rome*. De gu. à un mont de six coupeaux d'arg., mouv. de la p., sommé d'un arbre de sin.

Donati — *Florence*. Coupé de gu. sur arg.

Donati — *Trévise, Venise*. Fascé d'azur et d'or, de quatre pièces; au chef d'arg. — *Ou*: Fascé de gu. et d'arg., de quatre pièces; au chef d'arg., ch. de trois roses de gu.

Donati — *Italie*. Coupé: au 1 de sa. au lion léopardé d'or; au 2 bandé d'arg. et de gu. Cq. cour. C.: un lion iss. d'or, entre un vol, l'aile dextre barrée d'arg. et de gu., l'aile sen. d'or à deux bandes de sa. L.: à dextre d'arg. et de gu., à sen. d'or et de sa.

Donati — *Tessin* (*Suisse*). Coupé: au 1 d'or à l'aigle de sa.; au 2 d'azur au lion d'or, supp. de sa patte dextre un monde du même. Cq. cour. C.: une femme iss. de carn., tenant de sa main sen. une voile d'antenne au-dessus de sa tête. L. d'or et d'azur. — (Comtes du St.-Empire, 17 juillet 1790. M. ét. en 1843.) Ec.: aux 1 et 4 d'arg. à la bande de sa., acc. de deux fleurs-de-lis du même; aux 2 et 3 d'azur au lion d'or, tenant de ses pattes un monde du même; au 3 d'or à une aigle de sa. Sur le tout coupé d'or sur arg.; à un bras, paré de gu., mouv. du canton sen. de la p., tenant cinq lis d'arg., br. sur l'or et trois roses de gu., br. sur l'arg., le tout tigé et feuillé de sin.

Donauer — *Nördlingen* (*Bav.*) Ec.: au 1 d'azur à trois étoiles d'or, rangées en bande; aux 2 et 3 de gu. à un cygne d'arg., le vol ouv.; au 4 d'azur à une demi-ramure de cerf d'or. C.: le cygne, entre un vol coupé de gu. sur azur. L. d'azur, d'arg. et de gu.

Donazo (Marquis) — *Italie*. Ec.: au 1 d'or à deux fasces échiq. de gu. et d'arg.; au 2 fascé de gu. et d'arg. de six pièces; au chef d'azur, ch. de trois fleurs-de-lis d'or; au 3 de gu. à quatre pointes d'arg., mouv. du bas; à la bande d'or, br. sur ces pointes; au 4 d'or à trois poissons nageants et cont. d'arg., l'un sur l'autre. Sur le tout fascé de gu. et d'arg. de six pièces, et au chef d'azur, ch. de trois fleurs-de-lis d'or.

Donc — *Brab.* D'azur à un écusson d'arg. en abîme, acc. de sept larmes d'or, rangées en orle.

Doncaster (Vicomte), v. **Hay** comte **de Carlisle.**

Doncaster (Comte de), v. **Scott** duc **de Monmouth**, et **Montagu-Douglas-Scott** duc **de Buccleuch et de Queensbury.**

Doncel — *Flemalle* (*P. de Liége*). De gu. à la bande d'or. C.: une étoile d'or.

Doncel — *Biscaye*. Parti: au 1 de gu. à un dextrochère, arm. d'arg., en p., ployé, le coude à dextre, la main de carn. tenant une épée haute d'arg., garnie d'or; au 2 d'or à trois bandes de sin

Donche — *Gand*. D'herm. à une étrille de gu. C.: l'étrille, entre un vol d'arg.

Donchenelles — *Bret.* De gu. au lion d'arg.

Donck (de) — *P. de Liége*. De sin. à la fasce d'herm.

Donck (van der) — *Limb.* Coupé d'herm. sur or.

Donck (van der) — *Flandre*. De gu. à trois coquilles renv. d'arg.

Donck (van de ou **van der)** — *Brab. sept.* D'arg. au lion de sa.

Donckels — *Brab.* D'arg. à trois coeurs de gu., acc. en chef d'un lambel du même.

Doncker — *Amsterdam*. D'arg. à trois trèfles de sin.

Doncker (de) — *Bruxelles*. Ec.: au 1 de gu. au saut. engr. d'arg., cant. de quatre bill. d'or; au 2 de gu. au léopard lionné d'arg.; au 3 d'arg. au saut. engr. de gu.; au 4 d'or, au chef échiq. d'arg. et de sa.

Doncker (de) — *Flandre* (An., 29 sept. 1793.) D'azur au chev. d'or, ch. de trois oeillets au nat., et acc. en chef de deux étoiles d'arg. et en p. d'une colombe du même, posée sur un tertre au nat. et tenant en son bec un rameau d'olivier de sin. C.: la colombe.

Donckere (de) — *Flandre*. De gu. au saut. d'arg. Sur le tout de gu. à cinq fusées d'arg., accolées en fasce.

Donckere (de) — *Bruges*. D'arg. à une coquille de sa.

Donckt (van der) — *Holl.* D'arg. au saut. d'or, acc. de deux roses de gu., bout. d'or, 1 en chef et 1 en p.

Doncoeur — *Pic.* D'or au chev. de gu.

Doncourt — *Flandre*. D'or à trois tourt. de gu.

Doncourt — *France*. De gu. à une tour d'or, accostée de deux roses du même.

Doncquer de t'Serroeloffs (Comtes) — *Brab., Fl. fr.* Ec.: aux 1 et 4 de sin. à trois pommes de grenade d'or, rangées en barre; aux 2 et 3 d'or à une tour d'azur, iss. d'une mer au nat., et sommée d'un fauconnier iss., hab. de gu., coiffé d'un chapeau panaché, tenant sur son poing dextre un faucon de sa. C.: trois pl. d'aut., une d'or entre deux de sin. L. d'or et de sin.

Doncquers (de) ou **Donckers** (Barons) — *Bois-le-Duc, Bruges*. D'azur à la fasce ondée d'arg., acc. de trois étoiles d'or. D.: POST TENEBRAS LUCEM.

Donet, Donckt ou **Donck (van der)** — *Limb., Flandre*. Fascé de gu. et d'or; au saut. d'arg., br. sur le tout. C.: une tête et col de chameau au nat., entre un vol à l'antique aux armes de l'écu. L. d'or et de gu.

Donda-Zani — *Dalmatie*. D'azur au lion d'or, arm. et lamp. de gu.

Donda-Zani — *Dalmatie*. Divisé en chev., d'or à deux roses d'azur, sur arg. à un V de sa., accosté de deux tourt. du même; au chev. de gu., br. sur la division.

Donda-Zani — *Dalmatie*. Divisé en chev., d'or à deux roses d'azur, sur sin. plein; au chev. de gu., br. sur la division.

Dondary — *Holl.* D'or à la fasce brét. et c.-brét. de sa.

Dondel — *Bret.* D'azur à un porc-épic d'or.

Dondi (Comtes) — *Venise*. D'arg. à la bande brét. de gu. C.: un oiseau au nat., devant trois pl. d'aut. de gu.

Dondi-Horologi — *Venise* (An., 1653.) D'arg. à la bande brét. d'azur.

Dondolo — *Venise*. D'arg., au chef de gu.

Dondonina ou **Dondonini** — *Vérone*. Coupé, de gu. à une croisette pattée d'arg., sur sa à une main dextre appaumée de carn., posée en pal; à la fasce d'azur, ch. de trois étoiles d'or et br. sur le coupé.

Dondorf — *Bav.* De gu. à un senestrochère, arm. d'arg., mouv. du flanc, la main de carn. tenant une tige arr. de sin., fleurie de trois lis d'arg. mal-ordonnées. C.: un coeur de gu. ch. d'une croix pattée d'arg., entre un vol de gu., chaque aile ch. d'une fasce d'arg.

Donckh — *Bav.* De sa. à trois cuves d'arg.; à la bord. d'or. C.: 1° un demi-vol cont. de sa., ch. de trois cuves d'arg.; 2° un vol à l'antique d'arg.

Donegal (Marquis de), v. **Chichester** marquis **de Donegal.**

Donemerski — *Prusse*. D'or à un cerf élancé d'arg., acc. en p. d'une étoile du même.

Doneralle (Baron, vicomte et comte), v. **St.-Leger** vicomte **Doneralle.**

Donesmondi (Comtes) — *Mantoue*. De gu. à la barre d'azur, ch. de trois étoiles d'or et acc. de deux roses d'arg. — *Ou*: Ec.: aux 1 et 4 de gu. à la bande d'azur, ch. de trois étoiles d'or et acc. de deux roses d'arg.; aux 2 et 3 d'or à un pal, une barre et une bande, l'un br. sur l'autre, le tout d'arg.

Donga — *P. de Groningue* (M ét.) De sin. (*ou* d'azur) à une fleur-de-lis d'or.

Dongelberghe (van) — *Brab.* (Barons de *Resves*, 2 sept 1657; barons de *Corbeke-over-Dyle*, 17 août 1661; barons de *Dongelberghe*, 3 juillet 1662; vicomtes de *Zillebeke*, 13 avril 1672; comtes de *Dongelberghe*, 25 oct. 1692. M. ét.) De sa. au lion d'or, arm. et lamp. de gu. (*Brabant*); à la cotice de gu., br. sur le tout. Cq. cour. C.: un lion iss. d'or, entre un vol-banneret de sa. L. de sa. et d'or. *Cri*: BRABANT! S.: deux lions d'or, arm. et lamp. de gu., tenant chacun une bannière, celle à dextre aux armes de l'écu, celle à sen. de gu. à une fleur-de-lis d'arg.

Dongen (van) — *Brab. sept.* De gu. à deux fasces brét. et c.-brét. d'arg. C.: un chapeau d'arg., retr. d'or, accosté de deux serpents affr., courbés en forme de faucilles, celle à dextre de couleur verdâtre et celle à sen. de couleur brunâtre.

Dongen (van) — *Heusden, Zél.* De gu. à trois fers-de-moulin d'arg., 2 et 1, acc. en chef d'une fasce brét. et c.-brét. alésée du même. C.: un fer-de-moulin d'arg.

Dongen (van) — *P. de Drenthe* (Admis au corps équestre de *Drenthe*, 28 août 1814.) D'arg. à deux fasces brét. et c.-brét. de gu. Cq. cour. C.: trois pl. d'aut. d'arg.; *ou* (*Arm. v. G.*) deux têtes et cols de dragon affr. d'or. S.: deux griffons d'or.

Donges (Vicomtes) — *Bret.* Echiq. d'or et d'azur.

Donges (Vicomtes de), v. **Lopriac** et **Rieux** — vicomtes **de Donges.**

Dongey — *Lorr.* De gu. à trois pals de vair; au chef d'or, ch. d'une meriette de sa.

Digitized by Google

Donghi — *Rome.* D'or à l'aigle de sa.

Dongny d'Origny — *Bourg.* De gu. à la fasce d'or, acc. de trois alérions d'arg., les deux du chef affr.

Donguerre — *Ile-de-Fr., Pic.* D'arg. au chev. de gu.

Dönhoff — *Prusse, Courlande, Lithuanie* (Comtes du St.-Empire, 14 janv. 1635.) D'arg. à une hure de sanglier de sa., défendue du champ. Cq. cour. **C.**: un sanglier iss. de sa., le col percé de deux piques d'or en saut., les pointes en haut. — (Princes du St.-Empire, 8 août 1637.) Les mêmes armes. *Manteau* de pourpre, doublé d'herm., frangé et houppé d'or, sommé de la couronne princière.

Dönhoff (Comtes **de**), barons **de Krafft** — *Prusse.* Coupé: au 1 d'arg. à une hure de sanglier de sa., défendue du champ (*Dönhoff*); au 2 d'azur à trois pattes d'ours d'arg., mal-ordonnées (*Krafft*). **C.**: un sanglier iss. de sa., le col percé de deux piques d'or en saut., les pointes en haut. **L.** d'arg. et de sa. **D.**: TAM FIDUS QUAM VETUS.

Doni — *Florence.* D'azur au lion d'or; à la bande de gu., br. sur le tout et ch. de trois croiss. d'arg., les cornes dirigées vers le canton dextre du chef.

Doni d'Attichy — *Prov., Paris.* D'or au lion de sa.; à la bande d'arg., br. sur le tout et ch. de trois croiss. de gu., les cornes dirigées vers le canton dextre du chef.

Doni-Borgognoli — *Florence.* Parti: au 1 fascé de gu. et d'arg.; au 2 d'azur à une étoile (8) d'or.

Doni-Dati — *Florence* (M. ét. en 1373.) D'azur à la bande d'arg., ch. d'une étoile de gu.

Donia — *Frise.* D'or au lion de sa. **C.**: cinq branches de chêne feuillées de sin., englantées d'or.

Donia — *Frise.* Ec.: aux 1 et 4 d'or au lion de sa.; aux 2 et 3 d'arg. à trois coeurs de gu. **C.**: le lion, iss.

Donia — *Frise.* D'azur au croiss. cont. d'arg., posé à dextre, senestré d'une fleur-de-lis, d'une étoile et d'un gland effeuillé, la queue en bas, rangés en pal, le tout d'or.

Donia de Beetgum — *Frise.* Parti: au 1 d'or au lion de sa.; au 2 d'azur à un croiss. d'arg., acc. de deux roses du même, 1 en chef et 1 en p. **C.**: un membre d'aigle de sa., la griffe en haut, le genou à dextre.

Donia de Hallum — *Frise.* De sa. à deux clés d'or, passées en saut.

Donia de Bedinghe — *Louvain.* Ec.: aux 1 et 4 d'arg. à trois coeurs *ou* feuilles de nénuphar de gu., mal-ordonnées; aux 2 et 3 d'or au lion de sa., arm. et lamp. de gu. Sur le tout parti: *a.* d'or au lion de gu., arm. et lamp. d'azur; *b.* d'or à trois roses de gu., bout. d'or, rangées en pal.

Donia, v. **Harinxma-Donia** et **Jelmera** *dit* **Donia.**

Donin — *Lyonnais.* De gu. à une rose d'arg., accostée de deux étoiles du même; au chef d'or, ch. d'une croisette d'azur.

Doninga — *Frise.* Parti: au 1 d'or à la demi-aigle de sa., mouv. du parti; au 2 d'azur à un croiss. cont. d'arg., posé à dextre, senestré d'une étoile d'or, acc. de deux fleurs-de-lis du même, 1 au-dessus et 1 au-dessous de ladite étoile.

Donington (Baron), v. **Abney-Hastings** baron **Donington.**

Donini — *Venise.* Fascé d'or et d'azur; au chef du sec., ch. d'un soleil accosté de deux étoiles, le tout du premier émail.

Donisdio — *Venise.* Coupé: au 1 de sin. à une étoile (8) d'or; au 2 de gu. à un croiss. d'or.

Donissan — *Agénais.* D'arg. à la bande d'azur.

Donjon (du) — *France.* D'or à la fasce d'azur, ch. d'une étoile d'or; au chef émanché de trois pièces d'azur.

Donk (van der) — *Holl.* De sin.; au chef d'arg., ch. de neuf mouch. d'herm. de sa., 3 et 4. **C.**: un vol, aux armes de l'écu.

Donker — *Holl.* D'arg. à deux étriers de sa. en chef et une tête de mouton du même en p. **C.**: la tête de mouton.

Donker-Curtius — *Holl.* Parti: au 1 reparti: *a.* d'arg. au chev. d'azur, ch. de trois fleurs-de-lis d'or, celle sur la cime posée en pal et les deux autres posées dans le sens des jambes du chev.; *b.* de gu. à la fasce d'arg., acc. en p. de quatre bes. d'or, 1, 2 et 1, cantonnés de quatre étoiles du même (*Donker*); au 2 d'or au cerf ramp. de gu. (*Curtius*). Deux cq., le 1er sommé d'un brl. d'or et d'azur, le 2 cour. **C.**: 1° une étoile d'or (*Donker*); 1. d'or et d'azur; 2° un cerf iss. de gu. (*Curtius*); 1. d'or et de gu. **S.**: deux lions, au nat. **D.**: NON TIMEO, SED CAVEO.

Donker van der Hoff — *Harlem.* Coupé: au 1 d'azur au lion naiss. d'or, mouv. du coupé, tenant de sa patte dextre un tuyau d'arg.; au 2 d'or à trois serpents ondoyants d'azur, langués de gu., posés en fasces, l'un sur l'autre, acc. de trois fleurs de chardon de gu., la tige en haut, 2 en chef et 1 en p.

Donkers — *Bois-le-Duc.* De sa. à la fasce ondée d'arg., acc. de trois étoiles (8) d'or.

Donkersloot — *Holl.* Trois roses tigées et feuillées. **C.**: une rose de l'écu, entre un vol.

Donlevière — *Lorr.* D'or à la bande de gu., ch. en haut d'une étoile du champ.

Donnadieu — *Lang.* D'or à une main de carn., tenant un coeur de gu.; au chef du même, ch. d'un croiss. d'or entre deux étoiles d'arg.

Donnay — *Liége.* Ec.: aux 1 et 4 d'arg. à cinq los. de gu., accolées en fasce; aux 2 et 3 d'arg. à un coq de gu.

Donnea — *P. de Liége* (Chevaliers du St.-Empire, 13 sept. 1763; rec. dudit titre, 24 juillet 1845.) D'arg. au lion de sin., lamp. de gu. Cq. cour. **C.**: le lion, iss. **S.**: deux lions reg. de sin., lamp. de gu., tenant chacun une bannière aux armes de l'écu. (d'or.

Donneloye — *P. de Vaud.* De sa.; au chef émanché

Donner — *Altona* (An., 1 janv. 1873.) Ec.: aux 1 et 4 de sa. à un foudre d'or, en barre, iss. du canton sen. du chef; aux 2 et 3 de gu. à un lévrier assis d'arg. Sur le tout un écusson de sa., bordé d'or et ch. d'un foudre d'or, en pal. **C.**: trois pl. d'aut., une de sa. entre deux de gu. **L.**: à dextre d'or et de sa., à sen. d'arg. et de gu. **D.**: FIDELITAS.

Donner de Lorchheim — *Brunswick, Hongrie.* D'arg. à un écusson de gu. en abime, acc. de trois coquilles de sa., rangées en chef. **C.**: deux oreilles d'âne, d'arg. et de gu.

Donnerschild (Chevaliers **de**), v. **Dobrowski** chevaliers **de Donnerschild.**

Donnersperg — *Bav.* De sa. à trois foudres d'or, iss. d'un chef nébulé d'arg.; et un tertre de trois coupeaux du sec., en p. Cq. cour. **C.**: un vol aux armes de l'écu. **L.** d'or et de sa. — (Barons du St.-Empire, 1624.) Ec.: aux 1 et 4 les armes précédentes; aux 2 et 3 taillé d'arg. sur gu., à une étoile de l'un en l'autre. Deux cq. cour. **C.**: 1° un vol cont. aux armes du 1; **L.** d'or et de sa.; 2° une étoile taillée d'arg. sur gu., entre deux prob. coupées alt. des mêmes émaux; **L.** d'arg. et de gu.

Donnerstein — *Bav.* De gu. à deux cantons dextres d'arg., 1 en chef et 1 en p. **C.**: un demi-vol, aux armes de l'écu.

Donnet — *Lorr.* (An., 21 fév. 1555.) D'azur à la fasce d'arg., ch. d'une rose de gu. et acc. de trois serres d'aigle d'or.

Donnet — *Forez.* D'azur à la bande d'or, acc. en chef d'une rose tigée et feuillée d'arg. et en p. d'une tour du même.

Donnet — *Limousin.* D'azur à trois demi-vols d'or.

Dönniges, v. **Doenniges.**

Donnissan — *Guyenne, Saintonge.* Ec.: aux 1 et 4 d'arg à la bande d'azur; aux 2 et 3 de gu. au lion d'or.

Dono — *Venise.* D'or à la bande d'azur.

Donodel — *Avignon.* D'arg. à trois chardons de sin., fleuris de gu.

Donodel ou **Donadieu** — *Prov.* D'arg. à la croix florencée au pied fiché de gu., acc. de trois soucis tigés et feuillés, au nat. (de sa.

Donon — *Ile-de-Fr.* D'or à trois hures de sanglier

Donop — *Bav.*, orig. de *Westphalie* (Conf. du titre de baron du St.-Empire, 1548.) D'arg. à une échelle d'escalade de gu., posée en bande, composée d'une poutre avec cinq traverses et un crampon au bout supérieur. Cq. cour. **C.**: une tour d'arg., couverte de gu., sommée d'un panache de cinq pl. d'aut., alt. de gu. et d'arg., et portant trois tourelles d'arg., couvertes de gu., girouettées d'arg.; ladite tour ch. de l'échelle de l'écu. **T.**: deux chevaliers, appuyés sur leurs boucliers, celui à dextre tenant une échelle pareille à celle de l'écu et celui à sen. tenant une lance de tournoi ornée d'un pennon fendu de gu.

Donos — *Lang.* De gu. à trois fasces d'arg. [V. **Martin de Donos.**]

Donoughmore (Comte **de**), v. **Hely-Hutchinson** comte **de Donoughmore.**

Donrard — *Brab.* De sin. à la croix dentelée d'arg.

Dons barons **de Lovendeghem** — *Gand* (Barons, 4 mai 1716; rec. dudit titre, 28 déc. 1859 et 22 déc. 1881.) Ec.: aux 1 et 4 d'azur à un chien braque ramp. d'or, coll. de gu. (*Dons*); aux 2 et 3 de sa. au chev. d'arg., ch. de trois coquilles de gu. (seigneurie de *Lovendeghem*). Sur le tout d'or à l'aigle ép. de sa., bq. et m. de gu. **S.**: deux lions reg. d'or, arm. et lamp. de gu.

Donsaert — *Flandre.* De gu. à trois lions d'arg.

Donsdorp — *Amsterdam.* De sin. à la bande d'or.

Donse, v. **Donche.**

Donstienne — *Brab.* D'arg. à trois lions de gu.,

arm. et lamp. d'or; à la bord. engr. d'azur. **C.**: deux jambes armées d'arg.

Donteklocke — *Flandre.* D'azur à trois cloches d'or. — *Ou:* Ec.: aux 1 et 4 d'azur à une cloche d'or; aux 2 et 3 d'or au saut. de gu.

Donzé — *Lorr.* De gu. à trois fasces ondées d'or.

Donzel — *Besançon.* Papelonné d'or et de sa.

Donzel *dit de* **Syonzier** — *Genevois. Armes anc.:* D'or à trois tourt. de gu. — *Armes mod.:* D'or à deux chev. diminuées alésés de sa., l'un renv., entrelacés, acc. de trois tourt. de gu., rangés en fasce; le chev. montant supp. une croix de Lorraine de gu., à laquelle manque la partie inférieure du pal.

Donzellina — *Vérone.* D'azur à une femme de carn., chevelée d'or, posée en fasce, les mains jointes sur la poitrine, iss. par les pieds d'un coeur d'arg., accosté de deux colombes adossées du même, bq. et m. de gu.; le tout soutenu d'une terrasse de sin.

Donzorzi — *Venise.* Parti: au 1 de sin. à la fasce d'or; au 2 d'or à la fasce de gu.

Donzy — *Roannais.* De gu. à une colombe volante d'arg., bq. et m. de gu., posée de front; au chef d'or, ch. de trois étoiles du champ.

Donzy — *Bourg.* D'azur à trois pommes de pin d'or.

Doodeweerd (van) — *Holl.* De gu. à la bande d'or.

Dooge — *Holl.* D'azur à la bande ondée d'or, acc. en chef à sen. d'une étoile du même.

Doolman — *Brab.* D'arg. à la barre de sa., ch. de trois battoirs d'arg., et acc. de six lions du sec., rangés en orle. **C.**: un lion de sa., tenant entre ses pattes un battoir d'arg.

Doom — *Schiedam.* Parti: au 1 d'azur à trois crémaillères d'arg, 2 et 1, le dentelé à sen.; au 2 d'arg. à trois arbres rangés sur une terrasse, le tout au nat., celui du milieu plus élevé.

Dooren (van) — *Holl.* D'arg. à un arbre arr. de sin., poussant deux branches passées en saut., les bouts dirigés vers la p. de l'écu.

Dooren (van) ou **de Spina** — *Bois-le-Duc.* D'or à trois pals de sa.; au chef du premier, ch. de trois trèfles de sin.

Doorn (van) — *Holl.* Ec.: au 1 d'azur à deux oies d'or, l'une en chef à sen., et l'autre en p. à dextre; au 2 de sin. à un mouton pass. d'arg.; au 3 de gu. à trois flèches d'arg., deux en saut. ayant les pointes à sen., et la troisième br. en pal, la pointe en bas; au 4 d'azur à une branche d'épine d'arg., en barre.

Doorn (van) — *Utrecht.* D'arg. à la croix échiq. de sa. et d'or. **C.**: un vol à l'antique de sa.

Doorn (van) — *Utrecht* (An., 22 mars 1880.) D'arg. à la croix échiq. de sa. et d'or (*Doorn*); à la champagne d'or, ch. d'une roue à huit rayons de gu. (*Heusden*). Brl. de sa. et d'arg. **C.**: un vol à l'antique de sa. **L.** d'arg. et de sa. **S.**: deux griffons d'or, lamp. de gu. [V. **de Balbian van Doorn.**]

Doorn (van) — *Zél.* D'or à trois branches d'épine de sa., rangés sur une terrasse de sin. **C.**: les trois branches d'épine.

Doorn (van) — *Zél.* (An., 4 juillet et 3 sept. 1829.) Ec.: aux 1 et 4 d'or à trois branches d'épine de sa., rangées sur une terrasse de pourpre; aux 2 et 3 d'azur au lion d'or. Brl. d'azur et d'or. **C.**: un sauvage iss. de carn., ceint et cour. de lierre, tenant une massue posée sur son épaule. **L.** d'azur et d'or. **T.**: deux sauvages de carn., ceints et cour. de lierre, appuyés sur leurs massues. **D.**: DOE WEL EN ZIE NIET OM.

Doorn (van) de Forden — *Utrecht, Holl.* Ec.: aux 1 et 4 d'arg. à la croix échiq. de sa. et d'or (*Doorn*); aux 2 et 3 de gu. à un cor-de-chasse d'or, lié et vir. du même.

Doorn (van) de Westcapelle — *Holl.* (An. avec le titre de baron, 4 juillet 1829.) Les armes de *van Doorn* d'après les diplômes du 4 juillet et 3 sept. 1829, les tenants portant chacun une bannière aux armes du 1. Sur le tout les armes de la seigneurie de *Westcapelle* qui sont d'azur à trois tours d'arg., rangées sur une terrasse d'or.

Doorne (van) — *Holl.* De gu. à la fasce brét. et c.-brét. d'arg.

Doorne (van) — *P. d'Overyssel.* D'arg. à la bande de gu., ch. de trois fermaux ronds d'or, l'ardillon dirigé vers le canton dextre du chef.

Doorne (van) — *Bruges.* D'azur à trois fermaux carrés d'or.

Doorne (van) — *Flandre.* D'or à un bouc de sa., sautant contre une aubépine au nat., posée à l'angle sen. de l'écu; le tout soutenu d'une terrasse de sin.

Doorne (van) — *Brab.* Ec.: aux 1 et 4 de sin., au chef d'arg. ch. d'un lion iss. de gu.; aux 2 et 3 de sin. à la bande d'arg.

Doornick (van) — *P. d'Utrecht.* D'arg. au saut. de gu., cant. de quatre forces du même, les bouts en bas.

Doornick ou **Doornieck (van)** — *P. de Gueldre, d'Overyssel et de Westphalie.* D'arg. à la fasce de gu. **C.**: un lévrier assis d'arg., coll. de gu. (*ou* de sa.), soutenu d'un chapeau d'arg., retr. de gu. (*ou* le chapeau de gu., retr. d'arg.) **S.**: deux lévriers reg. d'arg., coll. de gu. **D.**: GELRE GETROU.

Doornick, v. **Nagel-Doornick.**

Doornik — *Amsterdam.* Ec.: aux 1 et 4 de gu. à un cheval galopant d'arg.; aux 2 et 3 d'azur au lion, tenant une massue en pied et entouré d'une haie circulaire d'osiers avec une barrière sur le devant, le tout d'or, acc. au canton sen. du chef d'une fleur-de-lis aussi d'or. — *Ou:* Ec.: aux 1 et 4 d'azur à un cheval cabré d'arg.; aux 2 et 3 d'azur au lion d'or, arm. et lamp. de gu. **C.**: un lion iss. d'or. **L.**: à dextre d'or et d'azur, à sen. d'arg. et d'azur. **S.**: deux griffons d'or.

Doornieck (van) — *Deventer.* D'arg. à un poisson au nat., lorré et peautré de gu., posé en pal, la tête en bas. **C.**: le poisson de l'écu.

Doornum (van) — *Holl.* D'arg. à un buisson d'épines de sin., sur une terrasse du même.

Doornum (van) — *P. d'Overyssel.* D'arg. à l'aigle de sa., bq. et m. d'or; au chef de gu., ch. de trois gerbes d'or. Cq. cour. **C.**: une tête et col d'aigle de sa., bq. d'or (*Arm. v. G.*)

Doornyck (van) — *Flandre.* De gu. à la croix d'or. — *Ou:* D'arg. à la croix de gu.

Doorslaer (van) — *Flandre* (Rec. de nob., 15 juillet 1845.) Taillé d'or sur sa., à trois corbeaux de l'un à l'autre, 2 et 1

Doortoghe (van ou **van der)** — *Holl.* D'or au lion de gu., arm. et lamp. d'azur; au lambel du même, br. sur le corps du lion, chaque pendant du lambel ch. de trois bes. d'or, l'un sur l'autre.

Doortooge (van) — *Holl.* D'or à deux chev. de gu.

Doos — *Amsterdam.* D'or à la bande de sa., acc. en p. d'un tourteau du même.

Dootnia — *Frise.* Parti: au 1 d'or à la demi-aigle de sa., mouv. du parti; au 2 coupé: *a.* d'azur à une étoile d'or; *b.* de gu. à une fleur-de-lis d'arg.

Dootnia de Marsum — *Frise.* Parti: au 1 d'or à la demi-aigle de sa., mouv. du parti; au 2 d'azur à quatre étoiles d'or, 2, 1 et 1. **C.**: une licorne iss. d'arg.

Dopff (de) — *Limb.* (Admis au corps équestre de *Limbourg*, avec le titre de baron, 26 avril 1816.) Les armes de **van Dopff**, l'écu bordé d'or.

Dopff (van) — *Brab. sept., Zél.* (Rec. du titre de baron, 18 oct. 1822 et 2 janv. 1823.) De gu. à une fasce d'azur; et une demi-étoile (8) de sa., défaillante à dextre, br. sur la fasce. Brl. de sa. et de gu. **C.**: la demi-étoile, entre un vol tiercé en fasce d'arg., de gu. et de sa. **L.** de gu. et de sa. **S.**: deux lions reg. d'or.

Döpffner — *Aut.* (An., 20 sept. 1838; barons, 16 mai 1860.) Parti: au 1 d'arg. à la fasce d'azur, acc. de deux étoiles du même, 1 en chef et 1 en p.; au 2 d'azur à deux épées d'arg., garnies d'or, passées en saut. Cq. cour. **C.**: une aigle de sa., posée de front, le vol étendu. **L.** d'arg. et d'azur.

Doppelmaier — *Nuremberg.* Coupé: au 1 d'arg. à un homme iss., mouv. du coupé, hab. de gu., coiffé d'un chapeau du même, rebr. d'or, les mains étendues, tenant de sa main dextre un trèfle de sin. et de sa sen. un faisceau d'épis d'or; au 2 de sa. à deux socs de charrue accostés d'arg., posés en pals. **C.**: l'homme iss., entre deux prob. coupées, à dextre d'or sur gu., à sen. d'arg. sur sin. **L.**: à dextre d'arg. et de sa., à sen. d'or et de gu.

Doppelstein (Barons) — *Alsace.* Parti: au 1 d'or plein; au 2 d'arg. à trois fasces crén. d'azur. **C.**: deux prob., celle à dextre d'or plein, celle à sen. aux armes du 2. **L.**: à dextre d'or et d'azur, à sen. d'arg. et d'azur.

Doppenstein — *Bâle.* D'or à un ours ramp. de sa., soutenu d'une dalle carrée de gu. **C.**: un ours iss. de sa. **L.** d'or et de sa.

Doppere (de) — *Furnes, Gand.* (Réh. de nob., 25 avril 1685.) D'azur à la croix d'or, cant. de vingt bill. du même, cinq dans chaque canton. **C.**: une aigle iss. d'or.

Doppler — *Rothenburg (Bav.)* Parti de sa. et d'arg.; à deux dés de l'un à l'autre, chaque dé posé sur l'un de ses angles, celui à dextre marqué de cinq points et celui à sen. de six points de sa. Cq. cour. **C.**: deux bras, parés d'arg., celui à dextre tenant le dé du 1, et celui à sen. le dé du 2.

Dor — *Vevey.* De gu. à trois couronnes à l'antique d'or, posées 1 et 2, les deux dernières posées en pals et adossées; au chef d'arg., ch. d'une aigle de gu.

Dorange — *Tours.* De sa. au chev. d'or, acc. de trois bill. du même.

Dorange des Roches — *Paris.* D'arg. à une

Digitized by Google

ose de gu., surm. d'un croiss. versé du même; au chef d'azur, ch. de deux oranges, tigées et feuillées d'or.

Dorante — Royaume de *Léon*. De sin. à une tour d'arg., sommée de trois tourelles du même, celle du milieu plus élevée; à la bord. de gu., ch. de huit coquilles d'or.

Dorat — *Limousin*. De gu. à trois croix ancrées d'or. **S.**: deux aigles, au nat.

Dorbays — *Flandre*. D'or à la fasce de gu., acc. de trois merlettes du même, rangées en chef.

Dorbecques — *Flandre*. De gu. à trois bandes d'or; au canton d'arg., ch. d'une étoile de sa.

Dorchester (Baron, comte et marquis de). v. **Carleton, Damer et Pierrepont.**

Dorcisses — *Maine*. D'or à un ours de sa., emmuselé et cour. d'or.

Dordà — *Esp.* Fascé contre-fascé d'or et d'azur.

Dordaygne de Cazideroques — *Agénais*. De gu. à un lévrier d'or, acc. en chef à dextre d'un soleil d'arg.

Dordelin — *Bret.* (An., 1783; comte de l'Empire) Coupé: au 1 de sa. à une ancre d'arg., accostée de deux étoiles du même; au 2 de gu. à une épée d'arg., accostée de deux mouch. d'herm. du même.

Dordelu — *Lorr.* (An., 15 mai 1672.) D'azur au chev. d'or, acc. de trois trèfles du même.

Doré — *Bret.* D'azur à un poisson nageant d'or, acc. en chef de deux têtes de lion d'arg. et en p. d'un croiss. du même.

Doré — *Lorr.* (An., 9 juillet 1718.) D'azur au lion d'or.

Doré — *Lorr.* D'azur à la fasce d'or; au lion de gu., br. sur le tout et acc. de deux molettes d'arg. en chef.

Doreau — *Nivernais*. D'azur à la fasce d'or, acc. en chef d'un pélican d'arg. avec sa piété de gu., et en p. d'une rose d'arg.

Dorell de Rosole — *Aut.* Ec.: aux 1 et 4 d'or à l'aigle de sa., celle du 1 cont.; aux 2 et 3 coupé: *a.* de gu. à une colombe d'arg., celle du 3 cont.; *b.* d'arg. à un arbre terrassé de sin. Deux cq. cour. **C.**: 1° une colombe cont. d'arg., entre un vol coupé alt. d'arg. et de gu.; **I.** d'or et de sa.; 2° quatre pl. d'aut.: d'or, de sa., d'arg. et de gu.; **I.** d'arg. et de gu.

Dorengowski — *Lithuanie*. De gu. à deux cors-de-chasse d'or, liés et vir. de sa., passés en saut., les embouchures en bas, les liens entrelacés. Cq. cour **C.**: un cor-de-chasse d'or, lié et vir. de sa. **L.** d'or et de gu.

Dorer — *Baden* (*Argovie*). D'azur à une porte crén., posée en coeur, les battants ouverts, soutenue d'un socle, le tout d'or, la porte hersée de sa. **C.**: la porte.

Dörer — *Allem.* Ec.: aux 1 et 4 d'azur à un bélier sautant d'arg., soutenu d'une terrasse de sin., celui du 1 cont.; aux 2 et 3 d'arg. à une rose de gu., tigée et feuillée de sin. **C.**: un bélier iss. d'arg., tenant entre ses dents une rose de gu., tigée et feuillée de sin.; entre deux prob., coupées alt. d'arg. et d'azur. **L.** d'arg. et d'azur.

Doresmeaux *dit* **Boudet** — *Cambr.* D'or au lion d'azur, arm., lamp. et cour. de gu.

Doresmieulx — *Art.* (An., avril 1464.) D'or à une tête de More, tort. d'arg., acc. de trois roses de gu.

Doresvend — *Dan.* (M. ét.) D'arg. à trois pommes de gu., la tige en bas. **C.**: deux prob., coupées alt. de gu. et d'arg.

Doret — *Gand.* D'azur à la fasce d'or, acc. en chef de trois étoiles rangées d'arg.

Dorette — *Auv.* D'arg. au saut. de sa., cant. de quatre croisettes potencées de gu.

Dorey — *Champ.* D'azur à six écussons d'or.

Dorfbeck — *Bav.* (M. ét.) D'arg. à une tête et col d'ours de sa., coll. d'une chaîne d'or, descendant le long du dos. **C.**: le meuble de l'écu.

Dorfeld — *Westphalie*. D'or à trois poissons de sa., posés en bandes, rangés en barre. **C.**: les poissons, entre deux pl. d'aut. d'or; *ou*, un vol aux armes de l'écu.

Dörffler — *Prusse* (Nob. du St.-Empire, 16 janv. 1692.) Ec.: aux 1 et 4 de gu. à un homme iss., hab. d'or, les bras parés d'azur, rebr. d'or, brandissant de sa main dextre une hache de sa., emm. d'arg.; au 2 taillé d'azur sur or, à deux étoiles de l'un à l'autre; au 3 tranché d'azur sur or, à deux étoiles de l'un à l'autre. Deux cq. cour. **C.**: 1° sept pl. d'aut. d'arg.; **I.** d'or et de sa.; 2° l'homme du 1, entre deux prob. d'azur; **I.** d'arg. et de gu.

Dörffler — *Nuremberg*. De gu. à un fer de faucille d'arg., posé en fasce; à une flèche d'arg., empennée d'azur, posée en pal, br. sur le tout. **C.**: deux prob. de gu. **L.** d'arg. et de gu.

Dorffner de Plalman — *Aut.* Tranché: au 1 d'arg. à deux fleurs-de-lis d'azur, rangées en bande; au 2 barré d'azur et d'arg., de quatre pièces. Cq. cour. **C.**: une fleur-de-lis d'azur, entre un vol d'arg.

Dorfinger — *Silésie* (M. ét.) D'or à une main d'aigle de sa.; le champ chapé d'azur, à deux têtes de lion du premier. Cq. cour. **C.**: une main d'aigle de sa.

Dorfleet — *Moravie* (Barons du St.-Empire, 7 juillet 1792.) Ec.: aux 1 et 4 de gu. à deux fasces ondées d'arg.; aux 2 et 3 d'azur à un vaisseau à l'antique d'or à deux mâts de sa., avec leurs voiles, chaque voile d'arg. ch. de deux rayes verticales de gu., chaque mât portant une banderole fendue coupée d'or sur sa. et une banderole pareille sur la poupe du vaisseau. Sur le tout coupé: *a.* d'azur à un village entouré d'arbres, le tout au nat.; *b.* de gu. à une cloche d'arg. Trois cq. cour. **C.**: 1° deux pl. d'aut., de sa. et d'or; 2° une aigle ép. iss. de sa., diadémée d'or; 3° deux pl. d'aut., d'arg. et d'azur. **L.**: à dextre d'arg. et de gu., à sen. d'or et d'azur. **T.**: à dextre un sauvage de carn., cour. de lierre, ceint de roseaux, tenant une rame d'azur, en barre, ch. d'une aigle échiq. d'arg. et de gu.; à sen. un Mercure, ceint d'un tablier d'azur, les sandales d'or ailés d'arg., tenant un caducée d'or, ailé d'arg., les serpents au nat. Les tenants posés sur une terrasse de sin., sur laquelle une urne renversée entre les pieds du sauvage déverse un fleuve d'arg. dans lequel se voit la **D.**: TANDEM NAVIGALIBUS ADSUM.

Dorfner — *Aut.* (An., 20 juillet 1784.) Coupé: au 1 d'azur au chev. d'or, acc. de trois étoiles du même; au 2 d'arg. à une autruche au nat., tenant en son bec un fer-à-cheval du même et posé sur une terrasse de sin. Cq. cour. **C.**: l'autruche. **L.**: à dextre d'or et d'azur, à sen. d'arg. et d'azur. **D.**: VIRTUS OMNIA VINCIT.

Dorgal — *Prov.* D'or au chev. de gu., acc. de trois roses du même, tigées et feuillées de trois pièces de sin.; au chef d'azur, ch. de trois étoiles d'arg.

Dorgau (Comtes) — *Aut.* D'azur à deux léopards d'arg., l'un sur l'autre. Cq. cour. **C.**: un léopard iss. d'arg.

Dorgelo — *Westphalie, Oldenbourg*. D'or à deux troncs écotés et arr. de sa., posés en pals et accostés. **C.**: les deux troncs [V. **Lützow** *dit* **von Dorgelo.**]

Dorgeoise de Tivollière — *Dauphiné*. De gu. à trois fleurs-de-lis d'arg., rangées en fasce; au chef du même, ch. d'un chêne de sin., englanté d'or, les deux branches passées en saut.

Dorghe — *Flandre*. D'arg. au saut. de gu., ch. de cinq annelets d'or.

Dorgitte — *Norm.* D'azur au chev. d'or, acc. de neuf los. du même, en chef trois à chaque canton, 2 et 1, et trois en p., 1 et 2.

Dorguth — *Helmstadt*. Parti: au 1 fascé d'arg. et d'azur; au 2 d'arg. à une demi-écrevisse de gu., mouv. du parti. **C.**: un arbre.

Dorhout — *Frise*. Parti: au 1 d'or à la demi-aigle de sa., mouv. du parti; au 2 coupé: *a.* d'azur à trois étoiles mal-ordonnées d'or, acc. en p. d'un croiss. d'arg.; *b.* d'arg. à trois épis d'or, tigés et feuillés de sin., rangés sur une terrasse du même.

Doria — *Allem.* Parti d'arg. et de sa.; à une ancre de l'un en l'autre, cour. d'or et soutenue d'une tête d'homme de carn. Cq. cour. **C.**: les meubles de l'écu, entre deux prob., celle à dextre éc. d'arg. et de sa., celle à sen. éc. de sa. et d'or. **L.**: à dextre d'arg. et de sa., à sen. d'or et de sa.

Doria (Princes) — *Gênes, Prov.* Coupé d'or sur arg.; à l'aigle de sa., cour. du même, bq., m. et languée de gu., br. sur le tout. Cq. cour. **C.**: l'aigle, iss. **L.** d'or et de sa. **S.**: deux lions reg. d'or. *Manteau* de gu., frangé d'or, doublé d'herm., sommé de la couronne princière.

Doria (di) — *Aut.* Parti: au 1 d'arg. à quatre barres de gu.; au 2 d'arg. à trois fleurs-de-lis d'azur. **C.**: une fleur-de-lis d'azur, entre un vol. **S.**: deux lions, au nat.

Doria de Circé — *Prov.* Ec.: au 1 les armes des princes *Doria*; aux 2 et 3 d'or à un puits de gu., accosté de deux dragons ramp. et affr. de sin.; au 4 d'azur à trois étoiles d'or, rangées en barre, entre deux filets en barre du même.

Doria-Pamfili (Princes) — *Rome*. Parti: au 1 les armes des princes *Doria*; au 2 de gu. à une colombe d'arg., tenant en son bec un rameau d'olivier de sin.; au chef d'azur, ch. de deux pals de gu., alternant avec trois fleurs-de-lis d'or (*Pamfili*).

Doria, v. Porrata-Doria.

Doriac — *Dauphiné*. De sa. à un griffon d'or, arm., lamp., vilené et cour. de gu.

Doridau — *Lorr.* (An., 1663.) D'arg. au saut. de gu., ch. d'une étoile d'or et cant. de quatre hures de sanglier de sa.

Digitized by Google

Dorieux — *France.* D'azur à la bande d'or, ch. de trois molettes de gu.

Dorils — *Aragon.* De gu. à un vase à deux anses d'or.

Dorineau — *Poitou.* D'azur au chev. d'or, acc. en chef de trois étoiles rangées d'arg. et en p. d'un lion du même.

Döring — *Hesse, Prusse.* Bandé de sa. et d'arg. **C.:** deux prob. aux armes de l'écu (sur celle à dextre le bandé est transformé en barré.) — *Ou:* la première bande de sa. ch. d'une étoile d'arg.

Döring — *Han., Mecklembourg* (An., 17 sept. 1630.) De gu. au lion d'arg. Cq. cour. **C.:** une colonne de gu., supp. un écran circulaire aux armes de l'écu, orné à l'entour de trois panaches, chacun de trois pl. d'aut. alt. d'arg. et de gu.

Döring — *Saxe, Prusse* (Nob. du St.-Empire, 27 sept. 1630.) Ec.: aux 1 et 4 de sa. au lion d'or, cour. du même, celui du 1 cont.; aux 2 et 3 coupé d'arg. sur gu., à un palmier de sin., posé sur un mont du même, br. sur le coupé. Cq. cour. **C.:** un lion iss. d'or, tenant un palmier arr. de sin. **L.:** à dextre d'arg. et de gu., à sen. d'or et de sa.

Doris — *Holl.* Ec.: aux 1 et 4 de sin. à un mouton pass. d'arg.; aux 2 et 3 d'arg. à une branche de rosier de sin., fleurie d'une seule pièce de gu. Cq. cour. **C.:** le mouton iss., tenant entre ses dents la branche de rosier; le tout entre deux prob., coupées alt. d'arg. et de sin.

Dorival — *Paris.* D'azur à une gerbe d'arg.; au chef de gu., ch. de trois roses du sec.

Dörl — *Allem.* Coupé d'azur sur or; au lion d'or sur l'azur et de sa. sur l'or, tenant de ses pattes une branche effeuillée au nat. **C.:** le lion, iss. **L.:** à dextre d'or et de sa., à sen. d'or et d'azur.

Dörler — *St-Gall.* De sa. à une maison de trois pignons d'arg., essorée de gu., portillée d'or, posée sur une terrasse de sin. **C.:** un guidon aux armes de l'écu (moins la terrasse), flottant à sen. **L.** d'arg. et de sa.

Dorlin — *Lyonnais.* D'azur à deux colonnes accostées d'arg., surm. chacune d'une étoile d'or.

Dorlisheim (Burgraves **de**) — *Alsace.* D'or au chev. ployé de gu. **C.:** un buste de femme, les cheveux tressés, hab. aux armes de l'écu; *ou*, un cheval iss. d'or, bridé de gu.

Dorlodot — *Hainaut* (Rec. de nob., 23 déc. 1855, 12 fév. 1857 et 29 mai 1860.) D'azur à un croiss. d'arg., acc. de trois étoiles (3) d'or.

Dorlodot de Préville — *Franche-Comté.* Les armes précédentes.

Dorlez — *France.* D'azur au lion d'or, lamp. de gu.

Dormael (van) — *Holl.* D'azur à la croix d'arg. Sur le tout d'arg. au saut. de gu. Sur le tout du tout un écusson coupé d'arg. sur sa., et ch. d'une bord. comp. de gu. et d'arg.

Dormael (van) — *Brab.* D'azur à trois têtes de léopard d'or.

Dormael (van) — *P. de Liége.* Ec.: aux 1 et 4 d'arg. à trois fers-de-moulin de sa.; aux 2 et 3 d'arg. à trois piles ondées de gu.

Dormael (Vicomtes **de**), v. **Aspremont de Lynden de Barvaux.**

Dormaele (van) — *Brab.* De gu. au saut. engr. d'or (*Dormaele*). Sur le tout d'or à trois pals d'azur et au chef de gu. (*Uterlimmighe*).

Dormair (Edle **von**) — *Bav.* (Chevaliers du St.-Empire, 18 sept. 1790.) Ec.: aux 1 et 4 d'arg. à trois branches d'épine au nat., rangées sur un tertre d'or; aux 2 et 3 d'azur à six bluettes tigées et feuillées au nat., rangées sur un tertre d'or. Cq. cour. **C.:** une étoile d'or, entre deux prob. coupées, à dextre d'arg. sur gu., à sen. d'azur sur or. **L.** conformes aux émaux des prob.

Dormal (Vicomtes **de**), v. **Bruxelles** vicomtes **de Dormal.**

Dormale (van) — *Brab.* D'or à trois pals d'azur; au chef de gu., ch. d'un saut. engr. du champ surm. d'un coeur d'arg.

Dorman — *Rapperswil.* De gu. à un soc de charrue d'arg., la pointe en bas, soutenu d'un tertre de trois coupeaux de sa. **C.:** les meubles de l'écu. **L.** d'arg. et de gu.

Dormans — *Champ.* D'azur à trois têtes de léopard d'or, lamp. de gu.

Dormant — *Lyonnais.* D'azur à une main d'or, posée en fasce, acc. de trois sautoirs fleur. du même, rangés en chef.

Dormer baron **Dormer** — *Buckinghamshire* (Baronet, 10 juin 1658; baron, 30 juin 1615.) D'azur à dix bill. d'or; au chef du même, ch. d'un lion iss. de sa., arm. et lamp. de gu. **C.:** un gantelet au nat., en fasce, supp. un faucon ess. au nat. **S.:** à dextre un faucon au nat., à sen. un faucon d'arg., tous deux bq., m. et grilletés d'or. **D.:** CIO CHE DIO VUOLE IO VOGLIO [Une branche de cette maison, établie en *Belg.*, maintenant éteinte, portait les mêmes armes sans supports.]

Dormer de Lee-Grange — *Buckinghamshire* (Baronet, 23 juillet 1661. M. ét. en 1726.) Les armes de **Dormer** baron **Dormer**, sans supports.

Dormilia de Castlueckh — *Bav.* (An., 24 avril 1670.) D'or au lion de gu.; à la fasce d'arg., ch. de losanges accolées d'azur, br. sur le lion. Brl. de gu. et d'or. **C.:** un lion iss. de gu., tenant une los. d'azur. **L.** d'or et de gu.

Dormus de Killianshausen — *Aut.* (Barons, 23 déc. 1859.) Parti: au 1 de sa. à cinq étoiles d'or, 2, 1 et 2; au 2 d'or à une tour au nat., ouv. et aj. de sa., posée sur un rocher brunâtre, acc. d'un senestrochère arm. au nat., liséré d'or, posé sur la tour, reposant sur le coude, la main de carn. tenant un sabre d'arg., garni d'or. Cq. cour. **C.:** le senestrochère de l'écu, posé sur le coude. **L.** d'or et de sa.

Dormy de Vinzelle — *Bourg.* D'arg. au chev. de gu., acc. en chef de deux perroquets affr. de sin. et en p. d'un tourt. de sa.

Dorn — *Mecklembourg.* De gu. à trois roses d'arg., rangées sur une terrasse de sin., les tiges du même, garnies d'épines, et sans feuilles. **C.:** une rose de l'écu; entre deux prob., coupées alt. de gu. et de sin. **L.** d'arg. et de gu.

Dorn — *Kempten* (*Bav.*) D'or à un bonnet conique de sa., retr. de gu., orné d'un cordon du même et sommé de deux demi-ramures de cerf au nat. Cq. cour. **C.:** les meubles de l'écu (sans cordon). **L.** d'or et de sa.

Dorn — *Nuremberg.* D'arg. à un rosier de sin., fleuri de trois pièces de gu. et posé sur un tertre d'or. **C.:** un jeune homme iss., hab. d'un parti d'or et de gu., tenant de sa main dextre étendue le rosier de l'écu. **L.** d'arg. et de gu.

Dorn — *Nuremberg.* D'arg. à la barre d'azur, acc. de deux roses de gu., bout. d'or, barbées de sin. Cq. cour. **C.:** un vol coupé d'arg. sur azur, l'arg. ch. d'une rose de l'écu. **L.:** à dextre d'arg. et de gu., à sen. d'arg. et d'azur.

Dornach — *Suisse.* D'arg. au lion de sa.

Dornavius de Dornau — *Silésie* (Nob du St.-Empire, 1 mars 1613.) De gu. à une branche de rosier de sin., fleurie de trois pièces d'arg. Cq. cour. **C.:** la branche de rosier; entre un vol, d'arg. et de gu. **L.** d'arg. et de gu.

Dornberg — *Aut.* (Chevaliers, 2 janv. 1868.) Parti: au 1 d'arg. à un bras de carn., posé en pal, tenant trois palmes de sin.; au 2 coupé de sa. sur or, au griffon de l'un en l'autre, tenant entre ses pattes une roue d'or et soutenu d'un tertre de trois coupeaux de sin. Deux cq. cour. **C.:** 1° le bras du 1; entre deux prob., coupées alt. d'arg. et d'azur; **L.** d'arg. et d'azur; 2° le griffon du 2; **L.** d'or et de sa.

Dornberg (Barons) — *Aut.* Tranché de gu. sur azur; à la bande d'arg., br. sur le tout. **C.:** deux prob. tiercées en fasce de gu., d'arg. et d'azur, ornées chacune à l'ext. de trois touffes de plumes de coq de sa **L.** d'arg. et de gu.

Dornberg (Barons) — *Aut.* Ec.: aux 1 et 4 d'or à l'aigle de sa., cour. d'or, celle du 1 cont.; aux 2 et 3 d'azur au croiss. figuré d'or, acc. de trois étoiles du même. Deux cq. cour. **C.:** 1° l'aigle du 1; **L.** d'or et de sa.; 2° un loup iss. d'arg., tenant de ses pattes un chicot d'arg., posé en pal; **L.** d'or et d'azur.

Dörnberg-Heiden (van) — *Holl. sept.* Ec.: aux 1 et 4 parti d'or et de gu. (*Dörnberg*); aux 2 et 3 d'arg. à trois fasces d'azur (*Heiden*). **S.:** deux griffons, au nat.

Dörnberg zu Hertzberg — *Hesse, Han.* (Barons du St.-Empire, 16 avril 1663.) Parti d'or et de gu. Deux cq. cour. **C.:** 1° deux fuseaux boutonnés d'arg., posés en chev. renv.; 2° deux lances de tournoi de gu., les fers recourbés, posés en chev. renv.

Dörnberg zu Hertzberg — *Ratisbonne* (Comtes autrichiens, 22 mars 1865.) Parti d'or et de gu. Trois cq. cour. **C.:** 1° deux fuseaux boutonnés d'or, posés en chev. renv.; 2° une aigle ép. de sa., chaque tête diadémée et cour. d'or, bq. et m. du même, ayant entre ses deux têtes une couronne impériale au nat.; 3° deux lances de tournoi à fers émoussés, d'or et de gu. **L.** d'or et de gu. **S.:** deux léopards lionnés, celui à dextre de gu. et celui à sen. d'or, les crinières et les noeuds de la queue de l'un à l'autre, tenant chacun une bannière, celle à dextre de gu., frangée d'or et ch. du chiffre F. J. d'or, surm. de la couronne impériale du même, la bannière sen. d'or, frangée de gu. et ch. de l'aigle ép. du 2e cimier. **D.:** PERPETUA FIDE.

Dornburg — *Saxe-Weimar* (Comtes, 29 nov. 1851.)

Google

D'arg. à la fasce d'or, acc. en chef d'une rose de gu. et en p. d'un pélerin.

Dorne — *Lubeck, Mecklembourg.* D'azur au chev. d'or, acc. en chef à dextre d'un croiss. d'arg., à sen. d'une étoile d'or et en p. d'une corneille de sa. posée sur une terrasse isolée de sin. Cq. cour. C.: un palmier de sin., entre six branches de rosier, chacune fleurie d'une rose de gu. et feuillée de deux pièces de sin.; les branches ext. feuillées de trois pièces. L. d'or et d'azur.

Dorne — *Mecklembourg* (Rec. du titre de baron, 4 avril 1851.) Ec.: aux 1 et 4 d'azur à un lion de St.-Marc d'or, couché sur une terrasse de sin.; aux 2 et 3 d'arg. à une croix de Jérusalem d'or. Sur le tout d'azur au chev. d'or, acc. en chef à dextre d'un croiss. d'arg., à sen. d'une étoile d'or et en p. d'une corneille de sa. posée sur un tertre de sin. (et 2.

Dorne — *Lorr.* D'arg. à cinq annelets de gu., 2, 1

Dorne — *Nivernais.* D'azur au chev., acc. en p. d'une étoile, le tout d'or; au chef denché du même.

Dorne — *Dauphiné.* D'arg. au chev. de gu.; au chef d'azur, ch. d'un lambel d'or.

Dornec — *Bret.* De sa. au chev. d'arg., acc. de trois mains dextres appaumées de carn.

Dornenburg *dit* **Aschebrock** — *Westphalie* (M. ét. au 18e siècle.) D'azur à trois fleurs de nénufar d'arg.; au chef du même, ch. d'une paire de moraillès couchée de sa., les bouts à sen. Cq. cour. C.: un panache de pl. d'aut. d'azur. — *Ou:* Coupé: au 1 d'or à une paire de moraillès de sa.; au 2 de sin. à trois roses de gu. Cq. cour. C.: huit roses de gu., tigées et feuillées de sin., passées en saut. quatre sur quatre. L. d'or et de sa.

Dornes (Baron de l'Empire) — *France.* D'azur à un homme, arm. de toutes pièces d'or, la visière levée, tenant de sa main dextre un foudre d'or et de sa sen. un rameau d'olivier de sin.

Dornfeldt — *Bohème.* Ec.: au 1 d'or à trois roses d'arg., tigées et feuillées de sin., mouv. de la p.; au 2 de gu. à une grue avec sa vigilance d'arg.; au 3 parti de gu. et d'arg., à une fleur-de-lis de l'un en l'autre; au 4 de sa. à un lévrier ramp. d'arg. Cq. cour. C.: un rang de cinq plumes de paon, soutenant une grue avec sa vigilance d'arg. L.: à dextre d'or et de sa., à sen. d'arg. et de gu.

Dornhelm — *Silésie.* De gu. à trois poissons au nat., les têtes dirigées vers l'abîme de l'écu, aboutés en pairle. C.: un vol, d'arg. et de gu.

Dornhof (Edle von), v. **Knoll** Edle **von Dornhof und Hochheppan.**

Dornier — *France.* D'arg. à une épée de sa., la pointe en bas, acc. de trois molettes du même.

Dorninger — *Aut.* D'arg. à la fasce de sa.; au sauvage de carn., br. sur la fasce, soutenu d'une terrasse de sin., tenant de sa main dextre un bouclier au nat. et de sa sen. une branche d'épines, posée sur son épaule. Brl. de sa. et d'or. C.: un sauvage iss. d'or, tenant un bouclier et une branche d'épines. L. d'arg. et de sa.

Dornis — *Prusse.* Coupé: au 1 de sin. à un boeuf pass. d'arg.; au 2 d'azur à trois étoiles d'or. Cq. cour. C.: deux cornes de buffle d'arg. L.: à dextre d'or et d'azur, à sen. d'arg. et de sin.

Dorniselle — *Maine.* Bandé d'or et de sin., de huit pièces; au lion de gu., br. sur le tout.

Dornon, v. **Cussemenet de Dornon** et **Paternostre-Dornon.**

Dornsberg — *Aut.* D'arg. à l'aigle de sa. C.: un vol à l'antique de gu., ch. d'un scorpion de sa., posé en fasce.

Dornsberg — *Styrie* D'or à un arbuste épineux de sa., posé sur un tertre de sin. Cq. cour. C.: un jeune homme iss., hab. d'un parti d'or et de sa., les bras étendus, tenant de sa main dextre une banderole coupée d'or sur sa. et de sa sen. un arbuste arr. L. d'or et de sa.

Dornspach — *Aut., Saxe.* Ec.: aux 1 et 4 de gu. à deux pals d'arg., *ou* d'arg à deux pals de gu.; aux 2 et 3 d'or plein, chapé-ployé d'arg. à deux têtes de lion d'or. Cq. cour. C.: un lion assis, de front, entre un vol d'arg. L.: à dextre d'arg. et de gu., à sen. d'or et de sa

Doro — *Venise.* D'arg. au lion d'or.

Doroteo — *Dalmatie.* De gu. à la bande d'or, ch. de cinq écussons du champ, posés dans le sens de la bande. Cq. cour. C.: cinq pl. d'aut., alt. de gu. et d'or [V. **Cello-Doroteo.**]

Dorox — *Franche-Comté.* D'or à la fasce d'azur, ch. d'une rose d'arg. D.: HONOR ALIT ARTES.

Dorp (van) — *Leyde.* D'azur à la bande d'or, frettée de gu. *ou* ch. de trois flanchis de gu. C.: une croisette de gu.; *ou*, un flanchis de gu., entre un vol d'or et d'azur. L. d'or et de gu.

Dorp (van) — *Rotterdam.* D'arg. à la bande voûtée d'azur, ch. de trois croisettes du champ. C.: un flanchis d'arg., entre un vol d'azur.

Dorp (van) — *Holl.* Ec.: aux 1 et 4 de sa. à trois têtes de lion d'arg., lamp. de gu. (*Uitertier*); aux 2 et 3 de gu. à la fasce d'or (*Valkenburg*). Cq. cour. C.: une tête de lion d'arg., lamp. de gu. [Comp. **van Adrichem van Dorp** et **Uitertier van Dorp.**]

Dorp (van den) — *Holl.* De sin. à trois roses d'arg.

Dorpe (van den) — *Flandre.* D'arg. à deux glands feuillés de sin., accostés, les queues en haut.

Dorpe (van den) — *Flandre.* Ec.: aux 1 et 4 d'arg. à trois pals de gu.; aux 2 et 3 d'or à un écusson de sin. en abîme et un bâton comp. d'arg. et de gu., posé en bande, br. sur ledit écusson. — *Ou:* ces quartiers intervertis.

Dörper — *Courlande* (Nob. du St.-Empire, 10 oct. 1778.) D'azur au chev., acc. de trois fleurs-de-lis, celui en p. surmontant un crampon posé en fasce, le tout d'or. Cq. cour. C.: trois fleurs-de-lis d'or, tigées et feuillées de sin., celle à sen. brisée, et penchée; le tout entre deux cornes de buffle, coupées alt. d'azur sur or.

Derper (de) — *Flandre.* D'azur au chev. d'or, acc. de trois croiss. d'arg.

Derper-Coorne (de) — *Holl.* D'azur au chev. d'or, ch. d'une étoile de gu. et acc. en chef de deux croiss. d'arg. et en p. d'une croix ancrée d'or.

Dorpman — *Dordrecht.* D'azur à trois oiseaux d'arg.

Dorpowski ou **Dorpusch-Dorpowski** — *Pol., Prusse.* Les armes de **Leliwa I.**

Dörr (von der) — *Aut.* Ec.: aux 1 et 4 de gu. à un gantelet senestre, appaumé, d'arg., les doigts en haut; aux 2 et 3 d'arg. au canton sen. de gu. Deux cq. cour. C.: 1° un vol aux armes du 1; 2° deux prob., coupées alt. de gu. et d'arg.

Dorreboom, v. **Seldenbly** *dit* **Dorreboom.**

Dörrer — *Nuremberg.* D'arg. à la bande de gu., ch. de trois rocs d'échiquier du champ, posés dans le sens de la bande. C.: un buste d'homme, hab. d'arg. au rabat de sa., coiffé d'un bonnet d'arg., le retroussé de sa. ch. de trois rocs d'échiquier couchés d'arg., rangés en fasce.

Dorreweerdt (van) — *Holl.* D'azur à la fasce d'or, acc. de six carreaux du même, 3 rangés en chef, et 3 en p., 2 et 1. C.: deux prob. d'or, ch. chacune de trois carreaux d'azur, l'un sur l'autre (*Arm. v. G.*)

Dorrien — *Holstein, Dan.* (Nob. du St.-Empire, 28 oct. 1766 et 15 avril 1776; rec. de nob. en *Dan.*, 1845.) Parti: au 1 d'arg. à trois trèfles de sin., rangés sur une terrasse du même et surm. d'un annelet d'or, cour. du même; au 2 d'azur à huit bes. d'or, 1, 2, 2, 2 et 1. Brl. d'or, d'arg., de sin. et d'or. C.: un avant-bras de carn., posé en pal, tenant trois trèfles de sin. L.: à dextre d'arg. et de sin., à sen. d'or et d'azur.

Dorringesen — *Brunswick.* D'or à deux fasces d'azur, et une rose de gu., posée entre ces fasces. C.: une rose de gu., entre deux prob. d'or, ch. chacune de deux fasces d'azur.

Dorsanne — *Berry.* D'arg. au chev. de gu.; au chef d'azur, ch. de trois mâcles d'or.

Dorsberg — *Prov. rhén.* D'azur au lion d'or, lamp. de gu. Cq. cour. C.: le lion, iss. S.: deux lions reg., au nat.

Dorsch — *Bav.* (Chevaliers, 1731 et 1743.) Parti d'arg. et d'azur; à un homme iss., coiffé d'un chaperon, de l'un en l'autre, les bras étendus, tenant de chaque main une couronne de feuillage de sin. C.: l'homme iss.

Dorsche(van) — *P. d'Utrecht.* D'or à trois pals de gu.

Dorsdael (van) — *Holl.* Fascé de gu. et d'or. C.: deux prob., d'or et de gu. (*Arm. v. G.*)

Dorsenne (Comte de l'Empire) — *France.* Ec.: aux 1 et 4 d'azur à une tour d'arg., ouv. et maçonnée de sa., acc. à sen. d'un lion d'or, ramp. contre la tour; au 2 de gu. à trois étoiles d'or; au 3 d'or à trois pommes de grenade de gu., tigées et feuillées du même, la queue en bas.

Dorset (Marquis **de**), v. **Beaufort** duc **de Somerset,** et **Grey** duc **de Suffolk.**

Dorset (Comte et duc **de**), v. **Sackville** duc **de Dorset.**

Dorsner (Baron de l'Empire) — *France.* De gu. au lion d'arg.

Dorst de Schatzberg — *Silésie* (An., 5 janv. 1850.) Ec.: aux 1 et 4 de gu. à la croix d'arg.; aux 2 et 3 de sa. à une licorne ramp. d'or, soutenue d'un tertre de sin. Sur le tout de *Dorst*, qui est éc. d'or et de gu., le 4e quartier ch. d'un canton d'azur surch. d'un coeur d'or surm. d'une couronne princière. Deux cq., le 2 cour. C.: 1° un écusson aux armes du canton du surtout; entre deux prob., coupées alt. d'or et de gu.; 2° un demi-vol aux armes du

1; l. d'arg. et de gu. **D.:** SPERARE ET RESIGNARE.

Dorstedt (Comtes) — *P. de Magdebourg, Anhalt* (M. ét. le 5 fév. 1663.) De gu. à trois chiens braque assis d'arg. **C.:** un chien braque assis de sa., cour. d'or, sommé de six pl. d'aut., alt. de sa. et d'arg.

Dorsten (van) — *Holl.* De sa. à trois flanchis d'arg., rangés en fasce, acc. de trois croiss. tournés du sec., 2 en chef et 1 en p.

Dorsweiler — *Lorr.* D'arg. à la fasce de gu.

Dort (van) — *Holl.* Coupé, de gu. à un cor-de-chasse d'arg., lié de sin., sur sa. à une étoile d'or; à la fasce d'arg., br. sur le coupé.

Dortant de Marterey — *Dauphiné.* Les armes d'**Ortans** en *Bourg.*

Dorth (van) — *Holl.* Coupé: au 1 d'arg. à deux lions naiss. et affr. de sa., arm. et lamp. de gu., jouant de la patte et acc. en chef d'un lambel de gu.; au 2 d'azur plein.

Dorth (van) — *Gueldre* (Rec. du titre de baron, 17 juin 1822.) D'or à trois chev. de gu. Cq. d'or, cour. du même. **C.** *ancien:* deux cornes de bélier d'herm. **C.** *mod.* deux plumes de faisan de gu. **S.:** deux lions, au nat.

Dorth (von) — *Prov. rhén., Hesse* (Barons du St.-Empire, vers 1650; rec. dudit titre, 6 janv. 1828.) D'or à trois chev. de gu. **C.:** deux cornes de bouquetin d'arg.

Dorthesen — *Courlande.* D'azur à trois fermaux ronds, formés de boules, l'ardillon en fasce et vers sen., le tout d'or. Cq. cour. **C.:** deux bras, arm. d'arg., gantelés du même, tenant un fermail de l'écu.

Dortinga — *Frise.* Parti: au 1 d'or à la demi-aigle de sa., mouv. du parti; au 2 d'azur à cinq étoiles d'arg., 2, 1 et 2.

Dortmondt (van) — *Holl.* Parti d'or et d'azur; à un bouc ramp. de l'un en l'autre. Cq. cour. **C.:** un bouc iss. d'azur, accorné et ongié d'or.

Dortmund (Comtes **de**), v. **Stecke** comtes **de Dortmund.**

Dortzer — *Bav.* D'arg. à deux cornes de boeuf de gu. **C.:** une tête et col de cygne d'arg., le dos longé d'une crête de gu., les angles ornés de plumes de coq de sa.

Doruchowski — *Pol.* Les armes de **Niesobia.**

Dorval ou **Dorrwald** — *Westphalie.* D'azur au chev. d'or, acc. de trois croiss. d'arg. Cq. cour. **C.:** un croiss. d'arg., accosté de huit lances d'azur. (d'or.

Dervant — *Norm.* De gu. à une tour de deux étages

Dorveaux — *Bret.* De sa. à la bande d'arg., coticée d'or.

Dőry de Jobbaháza — *Hongrie* (Barons en *Hongrie*, 1816; barons autrichiens, 4 juillet 1855.) Parti d'azur et de gu.; au lion d'or, br. sur le parti, tenant de sa patte dextre un sabre d'arg. et de sa sen. trois roses de gu., et soutenu d'une terrasse de sin.

Dorzyn — *Pol.* Taillé de gu. sur sin.; le gu. ch. d'un lion naiss. d'or, mouv. du taillé. Cq. cour. **C.:** trois étoiles d'arg., rangées en pal, au-dessus d'un croiss. montant d'or.

Dos (le) de Belleville — *Bret.* D'arg. à trois écussons de gu.

Dosenrode — *Dan.* (M. ét.) D'azur à trois annelets d'arg., remplis de sa., rangés en bande. **C.:** deux prob. émanchées d'arg. sur sa.

Dosma y Delgado — *Estrémadure.* Parti: au 1 d'azur à deux épées d'arg., garnies d'or, passées en saut., les pointes en bas, acc. de deux fleurs-de-lis d'or, 1 en chef et 1 en p.; au 2 d'azur au lion de gu.

Dosmo — *Aut.* (Chevaliers du St.-Empire, 1765.) D'azur à un édifice hexagone, posé en p., couvert d'un dôme, sommé d'une tourelle couverte d'un autre dôme, le tout d'arg., acc. de trois roses d'or, rangées en chef. Deux cq. cour. **C.:** 1° une aigle iss. et cont. d'arg., cour. d'or; l. d'arg. et d'azur; 2° un lion iss. d'or; l. d'or et d'azur.

Dosnitten, v. **Desnitten.**

Dose auf Rütting — *Bav.* (Nob. du St.-Empire, 22 juin 1740.) De gu. au cygne ess. d'arg., bq. et m. d'or; le champ chapé-ployé d'azur, à deux étoiles d'or. Cq. cour. **C.:** une licorne iss. d'arg., entre un vol d'azur. **L.:** à dextre d'arg. et de gu., à sen. d'or et d'azur.

Dosse — *Aut.* D'arg. à un griffon de sa., cour. d'or, les pattes de devant du même. Cq. d'or, cour. du même. **C.:** le griffon, iss.

Dossemer — *Brab.* Fascé d'or et de gu., la première fasce de gu., ch. d'un lambel d'arg.

Dossenheim — *Alsace.* D'or; le champ chapé-ployé de sa., à deux étoiles d'arg. **C.:** une étoile d'arg.; entre deux cornes de buffle, coupées alt. de sa. et d'or.

Dossenheim — *Alsace.* D'or à la bande de sa., ch. de trois clés d'arg., posées dans le sens de la bande, les pannetons en haut et à dextre. **C.:** un boeuf iss. d'or, le corps ch. de la bande de l'écu. **L.** d'or et de sa.

Dossow — *Pom.* D'azur à la bande d'arg., ch. de trois roses de gu. **C.:** une queue de paon au nat., de deux rangs de plumes, mouv. d'un rang de trois roses de gu.; le tout entre deux prob., celle à dextre tiercée en barre de gu., d'azur et d'arg., celle à sen. tiercée en bande d'arg., de gu. et d'azur. **L.** d'arg. et d'azur.

Dost de Dostenberg — *Aut.* (Chevaliers, 1808.) Ec.: aux 1 et 4 d'azur à une étoile d'or; au 2 d'arg. à un panache de trois pl. d'aut., une d'azur entre deux de gu., percé d'une flèche d'or en fasce; au 3 comme au 2, sauf que les plumes sont d'azur, de gu. et d'azur. Deux cq. cour. **C.:** 1° les meubles du 3, la pointe de la flèche à sen.; l. d'or et d'azur; 2° les meubles du 2; l. d'arg. et de gu.

Dostelaer — *Flandre.* De sa. à trois coquilles d'arg.

Dot — *Esp.* Parti: au 1 d'or à l'aigle de sa.; au 2 coupé: *a.* d'or à deux taus de sa.; *b.* d'or à trois pals ondés d'azur.

Doting ou **Dotingh** — *Leeuwarden.* Coupé: au 1 d'arg. à trois trèfles mal-ordonnés de sin.; au 2 d'azur à trois poissons d'arg., entrelacés en triangle.

Dötscher (Edle **von**) — *Bohême* (An., 14 mai 1852.) Parti: au 1 d'azur à un mur au nat., maçonné de sa., occupant la moitié inférieure du champ, surm. d'un dextrochère de carn., mouv. du flanc, tenant une épée d'arg., garnie d'or; au 2 d'or à une licorne ramp. au nat. Cq. cour. **C.:** la licorne du 2, iss.; entre deux prob., coupées alt. d'or et d'azur. **L.** d'or et d'azur.

Dottenstein — *Alsace.* D'azur à l'aigle de gu. Cq. cour. **C.:** une queue de paon au nat.

Dotti — *Florence.* De gu. à la croix d'or; à la bord. d'azur, ch. de huit fleurs-de-lis d'or.

Dotti — *Florence.* D'or au lion d'azur, tenant une branche d'olivier de sin.

Dotti — *Trévise.* Ec. d'arg. et de gu.; à la bord. d'azur, ch. de huit étoiles d'or.

Dotti *dit* **Daali** — *Padoue.* Ec. de gu. et d'arg.; à la bord. d'azur, ch. de quatorze étoiles d'or.

Döttinchem, v. **Doetinchem.**

Dottnow — *Souabe.* Coupé: au 1 de gu. à une étoile d'or; au 2 bandé d'arg. et de sa., de quatre pièces **C.:** deux prob. de gu.

Dotto — *Venise.* D'arg. à la bande de sa., acc. de deux annelets du même. — *Ou:* D'or à deux cotices d'azur, acc. de deux annelets du même.

Dotto — *Vicence.* De sa. à la bande d'arg., acc. de deux annelets du même.

Dottori — *Padoue.* D'azur à une colombe d'arg., bq. et m. de gu., tenant en son bec un rameau d'olivier de sin. et acc. au canton dextre du chef d'une étoile d'or.

Dotzauer — *Prague* (Chevaliers, 12 mars 1867.) Ec.: aux 1 et 4 parti de gu. et d'or; à l'aigle de sa., languée de gu., br. sur le parti; au 2 d'azur à une ruche d'or, entourée d'abeilles du même; au 3 d'azur à une ancre d'or. Deux cq. cour. **C.:** 1° un coq cont. au nat.; l. de gu. et de sa.; 2° un griffon iss. coupé de sa. sur or, langué de gu.; l. d'or et d'azur **D.:** DEUTSCH UND FREI.

Dotzi — *Aut.* Tranché: au 1 d'arg. au lion de gu., supp. de sa patte dextre une boule d'azur; au 2 d'azur à une étoile d'or. Cq. cour. **C.:** le lion, iss. **L.** de gu. et d'azur.

Dotzler — *Nuremberg.* Coupé: au 1 de sa. à deux roses d'arg.; au 2 d'or à une rose de sa. Cq. cour. **C.:** un vol à l'antique, de sa. et d'or, l'aile de sa. ch. d'une rose d'or.

Doual (de) — *Art.* D'azur au pal d'arg., ch. de trois tourt. de sin.

Douaren (le) — *Bret.* D'azur au pal d'arg., ch. de trois mouch. d'herm. de sa.

Douart — *Maine.* D'azur à l'aigle ép. d'or, languée et onglée de gu., acc. en chef d'une étoile d'or et en p. d'un croiss. d'arg.

Douart de la Morinais — *Bret.* De gu. au chev. d'or, acc. de trois molettes du même.

Douart de Villeport — *Bret.* D'arg. à la fasce de gu., acc. de deux léopards de sa., 1 en chef et 1 en p.

Douay — *Art., Flandre.* De sin., au chef d'herm. *Cri:* DOUAY!

Douay — *Art.* Coupé: au 1 d'or au lion iss. de sa.; lamp. de gu.; au 2 d'or à trois pals de sa.

Doubart (de la) — *Pic.* D'azur à deux barres engr. d'or; au chef d'arg., ch. de trois tourt. de sa.

Doublerer (le) — *Bret.* D'azur à une tour d'arg., accostée de deux grues du même pendues par le bec aux créneaux de la tour.

Doublet — *Holl., Zél.* Ec.: aux 1 et 4 de gu. à trois fers de lance, en forme de couronne à l'antique

d'arg. (*Doublet*); aux 2 et 3 de gu. à trois haches d'armes d'arg., les deux du chef adossées (*Picavet*). **C.**: une lance de tournoi d'or, arm. d'arg.; entre un vol d'arg. et de gu. (anciennement la lance était soutenue d'une fleur-de-lis d'or.)

Doublet de Persan (Marquis) — *Norm., Champ.* D'azur à trois doublets (demoiselles à doubles ailes) d'or, volants en bandes, 2 et 1. **S.**: deux lions, au nat.

Doublet de Persan marquis **de Bandeville** — *Norm.* (Marquis, avril 1682.) Les armes précédentes.

Doublet, v. **Ratallier-Doublet.**

Doubs — *Franche-Comté* (M. ét.) Palé contre-palé d'or et de gu.

Doucet — *Ile-de-Fr.* D'arg. à l'aigle ép. de sa.

Doucet — *Pic., Champ.* Ec.: aux 1 et 4 de gu. à un bélier d'arg.; aux 2 et 3 losangé d'arg. et de sa.

Douchant — *Brab.* Parti: au 1 d'azur semé de fleurs-de-lis d'or; au 2 d'or à huit tourt. de gu., 2, 1, 2, 1 et 2.

Douchy — *Art.* Burelé d'arg. et d'azur; à deux bras adossés d'or, br. sur le tout. *Cri:* MONTIGNY ST.-GHRISTOPHE!

Douck — *Holl.* D'arg. à deux fasces brét. et c.-brét. de gu.; au filet de sa., en bande, br. sur le tout.

Doudart de Cadoret — *Bret.* D'arg. à la bande de gu., ch. de trois coquilles d'or, posées dans le sens de la bande.

Doude — *Gueldre.* D'arg. à un rencontre de boeuf de ...., entouré de huit étoiles de ...., posées en orle. **C.**: une étoile, entre un vol.

Doudeauville — *Norm.* D'azur à trois aigles ép. d'or, m. et bq. de gu. (**cauld.**

Doudeauville (Duc **de**), v. **de la Rochefou-**

Doudenhove(van) — *Flandre.* D'azur au chev. d'or

Douen — *Westphalie.* De gu. à la croix gringolée d'or. **C.**: un chapeau de gu., retr. d'or, sommé de deux cornes de buffle d'or (*Arm. v. G.*)

Douessy — *France.* D'azur à six mâcles d'or.

Douet de la Gobinière — *Bret.* De gu. à deux croiss. d'arg. en chef et une étoile d'or en p.

Douezy — *Norm.* De gu. au chev. d'or, acc. de trois bes. d'arg.

Douffelt — *P. de Liége.* D'or à la bande de gu., ch. de trois aigles d'arg., posées dans le sens de la bande.

Douget (le) de Kerdrein — *Bret.* D'azur au chev. d'or, acc. de trois coeurs du même. **D.**: DEN A GALON A ZO DOUGET (*L'homme de coeur est redouté*)

Doughty-Tichborne — *Hampshire* (Baronet, 8 mars 1620.) Ec.: aux 1 et 4 de vair; au chef d'or (*Tichborne*); aux 2 et 3 d'arg. à deux fasces de sa., acc. de trois molettes (6) du même, percées d'or, 2 en chef et 1 en p. (*Doughty*). **C.**: 1° une tête et col de biche au nat., entre un vol de gu. (*Tichborne*); 2° un avant-bras en pal, paré d'un parti-enclavé d'or et d'arg., et ch. d'une croix de Malte de gu., rebr. d'or, la main de carn. tenant une molette de l'écu (*Doughty*); 3° un demi-vol aux armes de *Tichborne*. **S.**: deux léopards lionnés de gu. **D.**: PUGNA PRO PATRIA.

Douglas — *Ecosse.* D'arg. à un coeur de gu., surm. d'une couronne royale d'or; au chef d'azur, ch. de trois étoiles du champ. **C.**: une salamandre entourée de flammes, au nat.

Douglas — *Holl.* D'arg. à un coeur de gu., surm. d'une couronne royale d'or; au chef d'azur, ch. de trois étoiles du champ; l'écu entouré d'une bordure entée d'azur. **C.**: un bras de carn., tenant une lance brisée au nat., surm. de la *Légende*: DO OR DIE.

Douglas — *Suède, Bade, Esthonie* (Comtes suédois, 28 mai 1654.) Ec.: au 1 d'arg. à un cavalier, arm. de toutes pièces d'arg., tenant un bâton de commandement, monté sur un cheval de sa. houssé de gu., soutenu de sin.; aux 2 et 3 d'azur au lion de gu., tenant de sa patte dextre une palme d'arg. et de sa sen. un caillou du même; au 4 d'arg. à un fantassin, la tunique, la culotte et le chapeau de gu., le panache et l'écharpe d'arg., les bottes de sa.; appuyant sa main dextre sur un mousquet, la crosse en bas. Sur le tout un écusson d'arg., cour. d'or, ch. d'un coeur de gu., surm. d'une couronne royale d'or, le tout br. sur une rose à cinq feuilles de sa.; au chef d'azur, soutenu de gu. et ch. de trois étoiles d'arg. Trois cq. cour. **C.**: 1° un lion iss. de gu., tenant de sa patte dextre une palme de sin. et de sa sen. une épée d'arg., mouv. d'une tour du même; 2° une salamandre au nat., entourée de flammes de gu.; 3° le cavalier du 1. **L.**: à dextre d'arg. et de gu., à sen. d'or et d'azur. **S.**: deux licornes d'arg.

Douglas de Carr — *Ecosse* (Baronet, 23 janv. 1777.) Ec.: aux 1 et 4 d'arg. à un coeur de gu., surm. d'une couronne royale d'or; au chef d'azur, ch. de trois étoiles du champ (*Douglas*); aux 2 et 3 d'arg. à trois piles de gu., la première et la troisième ch. en haut d'une étoile du champ (*Douglas de Dalkeith et de Lockleven*). **C.**: un sanglier pass. par un chêne dont le fût est fendu et réuni par une chaîne et une serrure, le tout au nat.; surm. de la *Légende*: LOCK SICKER. **T.**: deux sauvages de carn., ceints et cour. de lierre, ch. chacun sur la poitrine d'une croisette pattée d'arg. et arm. de massues posées sur le sol.

Douglas de Castle-Douglas — *Ecosse* (Baronet, 17 juillet 1801. M. ét. en 1869.) D'azur au chev. d'or, ch. de trois étoiles du champ et acc. en chef de deux lions affr. d'arg., cour. d'or, et en p. d'une galère d'or, les voiles ferlées; au chef parti: *a.* d'arg. à un coeur de gu., surm. d'une couronne royale d'or; *b.* d'or à un chardon au nat. **C.**: le coeur surm. de la couronne, entre un vol d'arg. **D.**: AUDAX ET PROMPTUS.

Douglas et Clydesdale (Marquis), v. **Douglas-Hamilton** duc **de Hamilton et de Brandon.**

Douglas duc **de Douglas** — *Ecosse* (M. ét. Comte de *Douglas*, 1357; comte d'*Angus*, 9 avril 1389; marquis de *Douglas*, 17 juin 1633; duc de *Douglas*, marquis d'*Angus*, comte d'*Abernethy*, vicomte *Jedburg*, lord *Douglas de Bonkle, de Preston et de Roberton*, 18 avril 1703.) Ec.: au 1 d'azur au lion d'arg., cour. d'or (seigneurie de *Galloway*); au 2 d'or au lion de gu., à la cotice de sa., br. sur le lion (*Abernethy*); au 3 d'arg. à trois piles de gu. (*Wishart de Brechin*); au 4 d'or à la fasce échiq. d'arg. et d'azur de trois tires; à la bande de sa., br. sur la fasce et ch. de trois fermaux ovales d'or (*Stewart de Bonkle*). Sur le tout de *Douglas*, qui est d'arg. à un coeur de gu., surm. d'une couronne royale d'or; au chef d'azur, ch. de trois étoiles d'arg. **C.**: une salamandre de sin. entourée de flammes de gu.; le tout soutenu d'un chapeau de tournoi de gu., retr. d'or. **T.**: à dextre un sauvage de carn., ceint et cour. de lierre, tenant une massue posée sur son épaule; à sen. un cerf au nat., ramé et ongié d'or. L'écu avec ses supports placé dans une baie circulaire. **D.**: JAMAIS ARRIÈRE.

Douglas baron **Douglas de Douglas-Castle** — *Ecosse* (Baron, 9 juillet 1790. M. ét. le 6 avril 1857.) Les armes de **Douglas** duc **de Douglas.**

Douglas duc **de Dover,** v. **Douglas** duc **de Queensberry.**

Douglas comte **de Dunbarton** — *Ecosse* (M. ét. Comte, vers 1660.) Les armes complètes des ducs de *Douglas*, sauf que l'écu est entouré d'une bord. éc. d'azur et de gu., chaque quartier d'azur ch. de trois fleurs-de-lis d'or, et chaque quartier d'azur ch. de trois léopards d'or.

Douglas comte **de Forfar** — *Ecosse* (M. ét.) Ec.: aux 1 et 4 de *Douglas*; aux 2 et 3 les armes des ducs de *Douglas*, moins le surtout. **C.**, **T.** et **D.** des ducs de *Douglas*, moins la baie.

Douglas de Glenbervie — *Ecosse* (Baronet, 30 mai 1625. M. ét. en 1812.) Ec.: aux 1 et 4 d'arg. à un coeur de gu., surm. d'une couronne royale d'or; au chef d'azur, ch. de trois étoiles du champ (*Douglas*); aux 2 et 3 d'arg. à la croix brét. de sa. (*Auchenleck*, ou plutôt *Balmanno*). **C.**: une salamandre entourée de flammes, au nat. **T.**: à dextre un sauvage, ceint et cour. de lierre, arm. d'une massue posée sur son épaule; à sen. un cerf au nat., ramé et ongié d'or. **D.**: JAMAIS ARRIÈRE.

Douglas-Hamilton duc **de Hamilton et de Brandon** — *Ecosse* (Comte d'*Angus*, 9 avril 1381; lord *Hamilton*, 28 juin 1445; comte d'*Arran*, 10 août 1503; marquis de *Hamilton*, 17 avril 1599; marquis de *Douglas* et de *Clydesdale*, 17 juin 1633; lord *Mackanshire et Polmont* et comte de *Lanark*, 31 mars 1639; duc de *Hamilton*, 12 avril 1643; titres dans la pairie d'*Ecosse*. Baron d'*Innerdale*, 16 juin 1619; baron de *Dutton* et duc de *Brandon*, 11 sept. 1711; titres dans la pairie de la *Grande-Bretagne*. Duc de *Châtelherault* en Poitou, 1549; ren. dudit titre en *France*, 25 avril 1864.) Ec.: aux I. et IV. c.-éc.: aux 1 et 4 de gu. à trois quintefeuilles d'herm. (*Hamilton*); aux 2 et 3 d'arg. à une galère de sa., les voiles ferlées (*Arran*); sur le tout d'azur à trois fleurs-de-lis d'or (duché de *Châtelherault*); aux II. et III. d'arg. à un coeur de gu., surm. d'une couronne royale d'or; au chef d'azur, ch. de trois étoiles du champ (*Douglas*). Deux cq., le 1 cour. **C.**: 1° un chêne, le fût traversé d'une scie, le tout au nat. (*Hamilton*); 2° une salamandre entourée de flammes, au nat. (*Douglas*). **S.**: deux antelopes d'arg., accornées, crinées et ongiées d'or, cour. d'or et enchaînées du même. **D.**: 1° THROUGH (*Hamilton*); 2° JAMAIS ARRIERE (*Douglas*).

Douglas comte **de March** — *Ecosse* (M. ét. Baron *Douglas* et comte de *March*, 20 avril 1697.) Ec.:

Digitized by Google

aux 1 et 4 les armes complètes de *Douglas* marquis de *Queensberry*; aux 2 et 3 de gu. au lion d'arg.; à la bord. du même ch. de huit quintefeuilles du champ (comté de *March*). **C.** et **D.** des marquis de *Queensberry*. **S.**: à dextre un Pégase d'arg.; à sen. un lion d'arg.

Douglas de Montréal — *Ecosse, Canada, Bugey.* D'azur à un château de trois tours d'arg., sommées de tourelles du même; ledit château ch. d'un écusson d'arg. à un coeur humain de gu., cour. d'or et un chef d'azur, ch. de trois étoiles d'arg.

Douglas lord **Mordington** — *Ecosse* (M. ét.) Ec.: aux 1 et 4 d'arg. à un coeur de gu., surm. d'une couronne royale d'or, et au chef d'azur ch. de trois étoiles du champ (*Douglas*); aux 2 et 3 de gu. à trois croiss. d'arg. (*Oliphant*). **C.**: une salamandre entourée de flammes, soutenue d'un chapeau de tournoi de gu., retr. d'herm. **T.**: à dextre un sauvage de carn., ceint et cour. de lierre, portant une massue sur son épaule; à sen. un cerf au nat., le corps environné plusieurs fois d'une guirlande de lauriers de sin. **D.**: FORWARD.

Douglas comte **de Morton** — *Ecosse* (Lord *Aberdour* et comte de *M.*, 14 mars 1457—58, dans la pairie d'*Ecosse*; baron *Douglas de Lochleven*, dans la pairie de la *Grande-Bretagne*, 11 août 1791.) Ec.: aux 1 et 4 d'arg. à un coeur de gu., surm. d'une couronne royale d'or; au chef d'azur, ch. de trois étoiles du champ (*Douglas*); aux 2 et 3 d'arg. à trois piles de gu., la première et la troisième ch. en haut d'une étoile du champ (*Douglas de Dalkeith et de Lochleven*). **C.**: un sanglier passant par un chêne dont le fût est fendu et réuni par une chaine et une serrure, le tout au nat. **T.**: deux sauvages de carn., ceints et cour. de lierre, arm. de massues, posées sur le sol. **D.**: LOCK SICKER.

Douglas de Neidpath (Baron), v. **Wemyss-Charteris-Douglas** comte **de Wemyss.**

Douglas-Pennant baron **Penrhyn de Llandegai** — *P. de Galles* (Baron, 3 août 1866.) Ec: aux 1 et 4 taillé d'herm. sur c.-herm.; au lion d'or, br. sur le tout (*Pennant*); aux 2 et 3 c.-éc.: *a.* et *d.* d'arg. à un coeur de gu. surm. d'une couronne royale d'or, et au chef d'azur, ch. de trois étoiles d'arg. (*Douglas*); *b.* et *c.* d'arg. à trois piles de gu., la première et la troisième ch. en haut d'une étoile du champ (*Douglas de Dalkeith et de Lochleven*). Deux cq., le 1 cour. **C.**: 1° une tête d'antelope d'arg., crinée et barbée d'or (*Pennant*); 2° un sanglier pass. par un chêne dont le fût est fendu et réuni par une chaine et une serrure, le tout au nat. (*Douglas*). **S.**: deux antelopes au nat., coll. et enchaînées d'or, celle à dextre portant suspendu à son collier un écusson de gu. ch. d'une tête humaine de carn., posée de front. **D.**: AEQUO ANIMO.

Douglas duc **de Queensberry** (M. ét. en 1810. Lord *Douglas de Hawick et de Tibbers* et vicomte *Drumlanrig*, 1 avril 1628; comte de *Queensberry*, 13 juin 1633; lord *Douglas de Kilmount, de Middleby et de Dornock*, vicomte de *Nith, de Drumlanrig, de Torthorwald et de Ross*, comte de *Drumlanrig* et de *Sanquhar* et marquis de *Queensberry*, 11 fév. 1682; marquis de *Dumfries* et duc de *Queensberry*, 3 fév. 1683; vicomte *Tibbers* et comte de *Solway*, 1707; titres dans la pairie d'*Ecosse*. Baron *Rippon*, marquis de *Beverly* et duc de *Dover*, dans la pairie d'*Angl.*, 26 mai 1708. Un vote de la Chambre des Lords, émis au mois de déc. 1711, déclara les titres dans la pairie d'*Angl.*, concédés illégalement.) Les armes des marquis de **Queensberry** (v. l'article suivant).

Douglas marquis **de Queensberry** — *Ecosse* (Lord *Douglas de Hawick et de Tibbers* et vicomte *Drumlanrig*, 1 avril 1628; comte de *Queensberry*, 13 juin 1633; baronet, 20 fév. 1668; lord *Douglas de Kilmount, Middleby et Dornock*, vicomte *Nith, Torthorwald et Ross*, comte de *Drumlanrig* et de *Sanquhar* et marquis de *Queensberry*, 11 fév. 1682.) Ec.: aux 1 et 4 d'arg. à un coeur de gu., surm. d'une couronne royale d'or; au chef d'azur, ch. de trois étoiles du champ (*Douglas*); aux 2 et 3 d'azur à la bande d'or, acc. de six croix recr. au pied fiché du même, rangées en orle (*Mar*). L'écu entouré d'une bord. d'or, ch. d'un double trêcheur fleur. et c.-fleur. de gu. **C.**: le coeur surm. de la couronne, entre un vol d'or. **S.**: deux Pégases d'arg., crinés, allés et onglés d'or. **D.**: FORWARD.

Douglas *dit* **Schott** — *Malines* (Réh. de nob., 24 mars 1693. M. ét. en 1827.) D'arg. à un coeur de gu., surm. d'une couronne royale d'or; au chef d'azur, ch. de trois étoiles (6) d'or. **C.**: une salamandre entourée de flammes, au nat. **L.**: d'arg., de gu. et d'azur. **T.**: à dextre un sauvage de carn., ceint et cour. de lierre, arm. d'une massue, posée sur son épaule; à sen. un cerf au nat.

Douglas comte **de Selkirk** — *Ecosse* (Baron *Daer et Shortcleuch* et comte de *S.*, 4 août 1646.) Ec.: aux 1 et 4 d'arg. à un coeur de gu., surm. d'une couronne royale d'or; au chef d'azur, ch. de trois étoiles du champ (*Douglas*); au 2 de gu. à trois quintefeuilles d'herm. (*Hamilton*); au 3 de gu. au lion d'arg., et à la bord. du même, ch. de dix roses du champ (*Dunbar de Baldoon*). **C.**: une salamandre au nat., posée sur un chapeau de tournoi de gu., retr. d'herm., surm. de la légende: JAMAIS ARRIÈRE. **T.**: à dextre un sauvage de carn., ceint et cour. de lierre, tenant une massue posée sur son épaule; à sen. une antelope d'arg., accornée d'or, coll. d'une couronne d'or et enchaînée du même. **D.**: FIRMIOR QUI PARATIOR.

Doubet — *Limousin.* D'or à cinq boulets de gu., enchaînés d'azur, 2, 1 et 2.

Doubet — *Auv.* Ec.: aux 1 et 4 d'azur à une tour d'arg., maçonnée de sa.; aux 2 et 3 de gu. à une licorne d'arg.

Doubet ou **Douet** — *Bourbonnais* (An., 1722. M. ét.) D'arg. à l'aigle de sa.

Doubet — *France.* D'azur à un senestrochère iss. d'une nuée et tenant une croix latine fleur., le tout d'or.

Doubet d'Auzers et de Combret — *Auv.* Ec.: aux 1 et 4 d'azur à une tour d'arg., crén. et maçonnée de sa.; aux 2 et 3 de gu. à une licorne pass. d'arg.

Doulneau barons **de Charentais** — *Tour.* (Barons, 7 sept. 1826.) D'or à la fasce d'azur, ch. d'un croiss. du champ, et acc. en chef de deux roses de gu. et en p. d'une étoile du sec.

Doults (des) — *Norm.* D'azur à la fasce d'or, acc. de trois bes. du même.

Doujat — *Paris.* D'azur à un griffon d'or; au chef d'arg., ch. de trois roses de gu.

Doujat — *Ile-de-Fr.* D'azur; au chef d'arg., ch. de trois roses de gu.

Doujat — *Berry, Ile-de-Fr., Lang.* D'azur à un griffon d'or, cour. du même.

Doujat barons **d'Empeaux** — *Lang.* D'azur à un griffon d'or, cour. du même. **S.**: deux griffons, au nat.

Doulcet — *Lorr.* D'arg. à la bande d'azur, ch. de trois bes. d'or.

Doulcet de Mongy — *Orléanais.* D'or à la fasce de sin., ch. d'une fasce du champ.

Doulcet de St.-Jean de Lherm — *Toulouse.* Parti: au 1 de gu. au lion d'or; au 2 d'herm. à trois lances de tournoi de gu., posées en pals.

Doulcet (le) marquis **de Pontécoulant** — *Norm.* D'arg. à la croix de sa., fleurdelisée d'or.

Doulec (le) de Kerourgant — *Bret.* D'arg. à la croix de sa.

Doulieu d'Estourmel. Les armes de **Creton d'Estourmel.**

Doulieu (Barons **de**), v. **Velen.**

Doullé — *Berry.* D'arg. à trois sangsues de sa., posées en pals, 2 et 1.

Doulley — *Norm.* D'azur à trois oignons de lis d'or.

Doultremaa — *Hainaut.* D'azur au chev. d'arg.

Doulx (le) — *Reims.* D'azur au lion d'arg., acc. de trois étoiles d'or.

Doulxamy — *Bret.* De sa. à trois ongles de butor arr. d'or.

Douma — *Frise.* D'azur à trois étoiles d'or, 2 et 1, acc. en p. d'un croiss. d'or.

Douma — *Frise.* D'or à une rose de gu., acc. en chef de deux glands d'azur, les queues en bas, et en p. d'un croiss. du même.

Douma — *Frise.* Parti: au 1 d'or à la demi-aigle de sa., mouv. du parti; au 2 de gu. à une demi-rose d'arg., mouv. du parti.

Douma de Langweer d'Oldeboorn — *Frise.* De gu. à un épée d'arg., garnie d'or, posée en pal. **C.**: l'épée.

Douma d'Oenema — *Frise.* D'azur à un croiss. cont. d'arg. à dextre et une fleur-de-lis d'or à sen. **C.**: la fleur-de-lis. — *Ou:* Coupé: au 1 d'azur à un croiss. d'arg. en chef et trois étoiles d'or, rangées en p.; au 2 d'arg. à trois roses mal-ordonnées de gu. **C.**: trois pl. d'aut., une d'azur entre deux de gu.

Doumere (Baron de l'Empire) — *Ile-de-Fr.* Coupé: au 1 d'or à deux drapeaux d'azur, frangés d'arg., passés en saut., sur lesquels broche une cuirasse de sa., surm. d'une étoile de gu.; au 2 d'azur à un Pégase courant d'arg., acc. d'une étoile d'or en p.

Doundoukof (Princes) — *Russie* (M. ét.) Parti: au 1 d'arg. à un senestrochère arm., tenant une masse d'armes ou bâton de commandement, le tout au nat.; au 2 d'or à un cavalier tartare, tenant un cimeterre d'arg., monté sur un cheval galopant au nat. [Comp. **Kersakof-Doundoukof.**]

Digitized by Google

Doune (Lord), v. **Stuart** comte **de Moray.**

Dounous ou **d'Ounous** — *P. de Foix.* De gu. à la croix alésée d'arg.

Dourdaigne — *Lang.* De gu. à un lévrier pass. d'or, acc. en chef à dextre d'un soleil d'arg.

Dourdin — *Paris.* De gu. à trois couronnes d'épines de sin., acc. de trois étoiles mal-ordonnées d'or.

Dourduff (du) — *Bret.* D'arg. au lion d'azur, arm. et lamp. de gu.

Dourem — *Luxemb.* De gu. à la croix ancrée d'or.

Dourette — *Auv.* D'arg. au saut. de sa., cant. de quatre croix potencées du même.

Dourgny (le) de Roscoef — *Bret.* De gu. à un annelet d'arg., acc. de six bes. d'or, 3 et 3.

Dourlens — *Pic.* D'azur au chev. d'or, acc. en chef de deux trèfles du même et en p. d'un lion d'arg., arm. et lamp. d'or.

Dournel — *Pic.* De sa. à la bande d'or, ch. d'un annelet de sin.

Dournof — *Russie.* D'azur à une clé d'arg., en pal, surm. d'un demi-vol du même, et acc. d'un glaive et d'une flèche aussi d'arg., passés en saut. dans l'anneau de la clé.

Douro (Baron et marquis **de**), v. **Wellesley** duc **de Wellington.**

Dours — *Pic.* D'arg. au lion de gu. — *Ou:* D'azur au chef d'or; au lion de gu., br. sur le tout.

Doussa — *Prusse* (An., 12 août 1818.) Fascé d'arg. et d'azur, de huit pièces; au lion reg. d'or, arm. et lamp. de gu., br. sur le tout. Cq. cour. **C.:** le lion, iss., entre un vol d'or et de gu. **L.:** à dextre d'or et de sa., à sen. d'arg. et de gu.

Douve (de la) — *Art.* D'or à trois chev. de sa. **C.:** une tête et col de loup de sa., vomissant des flammes de gu. *Cri:* ST.-AUBERT!

Douve (de la), v. **du Bois** *dit* **de la Douve.**

Douven — *Allem.* De gu. à deux clés d'arg., passées en saut., acc. de trois trèfles d'arg. **C.:** une grue.

Douville de Maillefeu (Comtes) — *Norm, Pic.* Ec.: aux 1 et 4 d'azur à trois étoiles d'arg.; aux 2 et 3 de gu. à une tour d'arg., ouv. et aj. de sa., surm. de deux guidons d'or. **D.:** FAC BENE NOMINARIS.

Douvrain — *Art., Brab.* D'or; au chef de gu., ch. d'un lion léopardé d'arg. **C.:** un buste de More, hab. d'arg., au rabat d'or, tort. du même.

Douw — *Leyde.* D'arg. à trois trèfles de sin.

Douw — *Holl.* D'azur au chev. d'arg., acc. de trois têtes de lion d'or.

Douwama, v. **Douma.**

Doux — *Franche-Comté.* Palé contre-palé d'or et de gu., de six pièces.

Doux (le) de Melleville — *Norm.* D'azur à trois têtes de perdrix d'or.

Doux [ou Ledoux] d'Ondes — *Lang.* Ec.: aux 1 et 4 d'arg. à un houx de sin.; aux 2 et 3 d'azur à un laurier d'arg.

Doux [ou Ledoux] de Pibrac — *Toulouse.* Ec. d'azur et d'arg.

Douynet — *Art.* De sin. à la fasce d'arg., acc. en chef d'un croiss. du même.

Douze (Marquis **de la**), v. **Abzac.**

Dover (Comte et baron **de**), v. **Cary** comte **de Dover,** et **Jermyn** et **Yorke** — baron **Dover.**

Dover (Duc **de**), v. **Douglas** duc **de Dover.**

Dowaga — *Pol.* De gu. à la bande d'azur, ch. de trois étoiles d'or. Cq. cour. **C.:** une étoile d'or.

Dowgielt — *Pol.* Les armes de **Tromby I.**

Dowlakowski — *Pol.* Les armes de **Tromby I.**

Downe (Comte et vicomte), v. **Dawnay** vicomte **Downe,** et **Pope** comte **de Downe.**

Downes (Baron), v. **de Burgh** baron **Downes.**

Downing d'East-Hatley — *Cambridgeshire* (Baronet, 1 juillet 1663. M. ét. en 1764.) Burelé d'arg. et de sin.; à un griffon d'or, br. sur le tout. **C.:** un bras, arm. au nat., le poignet passé dans un arc d'arg., la main tenant un dard d'or, arm. et empenné au nat.

Downshire (Marquis **de**), v. **Hill** marquis **de Downshire.**

Dowoyna — *Lithuanie.* Les armes de **Szeliga.**

Doxat — *Berne, Yverdon, Bade* (Barons, 1617.) Ec.: aux 1 et 4 d'or au lion naiss. de sa.; aux 2 et 3 de sa. à deux poissons d'arg., posés en pals et adossés, couronnés d'or. **C.:** le lion, iss.

Doyard — *Norm.* De gu. à la fasce d'arg., acc. de trois merlettes du même.

Doye — *Pic.* D'azur au chev. d'or.

Doye — *Art.* D'azur à deux flèches d'or, passées en saut., les pointes en bas; et une cuirasse d'or, br. sur le tout.

Doye — *Cambr.* D'herm. à une tête de licorne de sa.

Doyem — *Frise.* D'azur à une épée d'arg., garnie d'or, posée en pal. **C.:** l'épée, entre deux pl. d'aut. d'azur. — *Ou:* Parti: au 1 d'or à la demi-aigle de sa., mouv. du parti; au 2 d'azur à une épée d'arg., garnie d'or, posée en pal. **C.:** deux épées d'arg., garnies d'or, passées en saut., les pointes en bas.

Doyema — *Frise.* Parti: au 1 d'or à la demi-aigle de sa., mouv. du parti; au 2 coupé: *a.* d'azur au lion d'or; *b.* de gu. à trois roses d'or, 2 et 1. **C.:** le lion, iss.

Doyen — *Norm.* D'or à trois têtes de More, tort. d'arg.

Doyen — *Lorr.* (An., 4 oct. 1628; barons, 25 oct. 1841.) Parti d'or et d'arg.; au chev. de gu., br. sur le tout, ch. de deux lions d'or. **C.:** un bras arm., tenant une épée, le tout au nat. **S.:** deux lévriers coll., avec leur liesse.

Doyen (le) — *Art.* D'azur à deux lions adossés d'arg. *Cri:* DES CORDES!

Doyen de Lavilron — *Franche-Comté.* D'or à la fasce d'azur.

Doyenbrouk (van) — *Holl.* D'arg. à la fasce de sa.

Doyer — *Zwolle.* Une mer de laquelle s'élève un glacier, posé à sen. dans l'écu, acc. d'un soleil posé au canton dextre du chef. **C.:** un vol. **D.:** SYN GLOET IS MYN DOYER.

Doyer (du) — *France.* D'azur à une coquille d'or.

Doyere — *Brab.* D'or à trois croiss. d'azur.

Doyette — *Lorr.* (An., 7 sept. 1725.) De gu. au chev., acc. en chef de deux croiss. et en p. d'un lion, le tout d'or.

Doyeweert (van) — *Holl.* De gu. à trois annelets d'arg. **C.:** un écusson aux armes de l'écu, entre un vol d'arg.

Doyle — *Irl.* (Baronet, 18 fév. 1828.) D'arg. à trois têtes et cols de cerf au nat.; à la bord. échiq. d'or et d'azur. Cq. cour. **C.:** une tête de cerf, au nat. **D.:** FORTITUDINE VINCIT.

Doyle — *Guernsey* (Baronet, 29 oct. 1825. M. ét. le 8 août 1834.) D'arg. à trois têtes et cols de cerf de gu.; à la bord. comp. d'or et d'azur; au canton de sa., br. sur le tout et ch. d'une palme d'or en bande, surmontant le mot EGYPT, en lettres d'or. **C.:** 1° un Mamelouk monté sur un cheval galopant, lançant sa javeline, le tout au nat.; 2° une tête et col de cerf de gu., iss. d'une couronne à l'antique d'or, ch. sur le col d'une étoile (8) d'arg. et portant entre ses cornes un croiss. tourné du même. **T.:** à dextre un soldat du 81e régiment; à sen. un dragon du 12e régiment, tenant de sa main sen. un tricolore inscrit du mot LYBIA. **D.:** FORTITUDINE VINCIT.

Doynel de la Sausserie — *Norm* D'arg. au chev. de gu., acc. de trois merlettes de sa.

Doys — *Gueldre, P. d'Overyssel, Frise,* orig. d'*Art.* (M. ét.) De sa. à trois bes. d'or. Cq. cour. **C.:** un bes. d'or, entre huit pl. d'aut. de sa., aux tuyaux d'or; ou, un bes. d'or, entre un vol de sa.

Doys (de) vicomtes **de Loon** — *Flandre* (M. ét. le 23 nov. 1759.) D'arg. à trois rencontres de boeuf de sa., accornés d'or. **C.:** un bouc iss. de sa., accorné d'or; entre un vol, d'arg. et de sa. **S.:** deux boucs de sa., accornés d'or.

Doysnel, v. **Doynel de la Sausserie.**

Doysseau — *le Mans.* D'azur à trois los. d'arg., acc. en chef d'une étoile d'or.

Doyweert (van) — *Holl.* Coupé: au 1 d'or à une roue à six rayons de sa.; au 2 d'or à l'aigle ép. de sa.

Dozouville — *Norm.* De gu. à une épée d'arg., posée en pal, accostée de six los. du même.

Dozy — *Holl.* Ec.: aux 1 et 4 d'or à une coupe de gu.; aux 2 et 3 de sin. à un agneau d'arg., la tête posée de front, pass. sur une terrasse au nat. **C.:** une tête et col d'agneau d'arg., posée de front. **L.:** à dextre d'or et de gu., à sen. d'arg. et de sin.

Drabbe — *Breda, Bergen-sur-le-Zoom, la Haye, Leyde.* D'azur à une coquille d'or, posée en chef à sen., et une fleur-de-lis du même en p.; au fr.-q. de gu. ayant une champagne d'arg., le gu. ch. de trois ongles de butor d'or, rangées en fasce. **C.:** une ongle de butor d'or, posée en pal; entre un vol à l'antique de gu. et d'arg. **L.** d'arg., de gu., d'or et d'azur [V. **Tellus-Drabbe.**]

Drabbe — *Goes, Middelbourg.* De sa. au chev. d'arg., acc. en chef de deux croiss. affr. d'or et en p. d'une tête et col de cerf du même.

Drabbe — *Flandre.* D'or au chev. de gu.

Drabich-Wächter — *Silésie* (An., 4 août 1860. Les armes de *Wächter* qui sont parti: au 1 d'arg. à un garde de nuit, posé sur une terrasse de sin., hab. d'azur, botté de sa., coiffé d'une toque du même, ayant

un huchet suspendu à la ceinture, l'épée à la hanche, tenant de sa main dextre une pique; au 2 d'azur à une grue avec sa vigilance au nat., posée sur une terrasse de sin. C.: une tête et col d'aigle de sa., bq. d'or, sommée d'une couronne royale du même. L. d'arg. et d'azur.

Drabitius — *Saxe, Prusse* (An., 1 juin 1811.) Coupé: au 1 d'or au lion naiss. de sa., arm. et lamp. de gu., cour. d'arg., mouv. du coupé; au 2 d'azur à trois cygnes mal-ordonnés d'arg., bq. d'or, le vol levé, mouv. chacun d'une couronne d'or. Cq. cour. C.: trois pl. d'aut. de sa., liés d'une couronne de feuillage de sin. L. d'or et de sa.

Drac (du) vicomtes **d'Ailly** — *Paris, Bret.* D'or à un dragon allé de sin., arm., lamp. et cour. de gu.

Drach — *Hesse.* Parti: au 1 d'azur à un dragon allé d'arg.; au 2 d'arg. à deux bandes d'azur. Cq. cour. C.: trois pl. d'aut., une d'arg. entre deux d'azur.

Drach — *Aut.* De gu. à la fasce d'or, acc. en p. d'un tertre d'azur, et ch. d'un dragon ailé et ramp. d'arg., tenant une pique du même. Cq. cour. C.: le dragon, entre deux prob., celle à dextre partie d'or et d'azur et celle à sen. partie d'or et de gu. L. conformes aux émaux des prob.

Drachenberg (Edle **von**), v. **Dragolloviez** Edle **von Drachenberg.**

Drachenfels (Barons) — *Prov. rhén., Hesse, Bav., Courlande* (M. ét. le 6 fév. 1862.) De gu. à un dragon ailé d'arg., vomissant des flammes du même. C.: la tête et col du dragon, le dos longé d'une crête de gu. T.: deux sauvages de carn., ceints et cour. de lierre, tenant des masses sur leur épaule.

Drachenfels, v. **Jurgenson** *dit* **Drachenfels.**

Drachsdorf — *Misnie, Bav.* (Rec. du titre de baron en *Bav.*, 25 avril 1816.) D'azur à un sauvage de carn., ceint de lierre, tenant de sa main dextre un arbre arr. de sin., sur les racines duquel il pose le pied dextre. C.: trois chapeaux piramidaux et renv. d'azur, retr. de gu. L. de gu. et d'azur.

Drächsler — *Styrie.* D'arg. à un chicot de gu., posé en bande, fleuri de chaque côté d'une rose du sec. Cq. cour. C.: deux prob. d'arg., ch. chacune d'une bande de gu. et fleurie à l'ext. d'une rose du même; et une plume de paon au nat. dans chaque embouchure.

Drachstet — *Prusse* (Nob. du St.-Empire, 1 juin 1539. M. ét.) D'azur à un dragon allé d'or, cour. du même, vomissant des flammes de gu. Cq. cour. C.: le dragon, devant un tuyau d'or, sommé de six pl. d'aut., trois d'azur à dextre et trois d'or à sen.

Draeck — *Holl.* D'or à un chat effarouché de sa.

Draeck (de) — *Anvers, Gand* (Barons, 18 mai 1782. M. ét.) Ec.: aux 1 et 4 d'azur à un dragon allé et écaillé d'or (*de Draeck*); aux 2 et 3 d'arg. à trois chev. de gu. (*de Wesele* dit *Sompecqui*). C.: le dragon. S.: deux dragons allés et écaillés d'or, lamp. de gu.

Drága-Vilma (Edle **von**), v. **Csépe** Edle **von Drága-Vilma.**

Draganich — *Serbie.* Coupé: au 1 parti de gu. et d'or, à deux étoiles (8) de l'un à l'autre; au 2 parti d'or et de gu., à deux fleurs-de-lis de l'un à l'autre. C.: une croix latine de gu.; entre un vol, d'or et de gu.

Draganich — *Dalmatie.* Parti: au 1 coupé: *a.* d'azur au lion cont. d'or, tenant entre ses pattes une croisette pattée du même; *b.* d'azur à une colombe ess. d'arg., bq. et m. de gu., acc. en chef de trois fleurs-de-lis d'or, 2 et 1; au 2 d'or à une tête et col de cheval d'arg., crinée de sa., sommée entre les oreilles d'un demi-vol de sa. Cq. cour. C.: quatre pl. d'aut., alt. d'azur et d'or. L. d'or et d'azur.

Draganich-Veranzio — *Dalmatie* (Nob. autrichienne, 23 avril 1858.) Ec.: au 1 de sin. au lion cont. d'or, tenant entre ses pattes une croisette pattée du même; au 2 d'or à deux bandes d'azur, ch. chacune de trois fleurs-de-lis du champ, posées dans le sens de la bande; au 3 d'azur à une colombe ess. d'arg., bq. et m. de gu., acc. en chef de trois fleurs-de-lis mal-ordonnées d'or; au 4 de sin. à une tête et col de cheval d'arg., sommée entre les oreilles d'un demi-vol du même. Cq. cour. C.: quatre pl. d'aut.: de sin., d'or, d'azur et d'arg. L.: à dextre d'or et de sin., à sen. d'arg. et d'azur.

Dragazzo — *Dalmatie.* D'azur au chev. diminué d'arg., acc. en chef de trois tours mal-ordonnées du même, ouv. de sa., et en p. d'une quatrième tour pareille, posée sur un tertre de trois coupeaux de sin. Cq. cour. C.: trois pl. d'aut. d'arg.

Dragazzo — *Dalmatie* (Rec. de nob., 1823.) D'azur à un dragon allé à deux pattes, d'un vert doré, posé en pal, tenant de ses pattes une couronne de feuillage de sin. Cq. cour. C.: trois pl. d'aut. d'arg. L. d'or et d'azur

Drago — *Dan.* (M. ét.) D'or à un dragon de gu., les ailes levées, vomissant des flammes au nat. C.: le dragon.

Dragho — *Gènes.* D'azur à un dragon allé d'arg.

Drago — *Vérone, Dalmatie* (Rec. de nob., 1825.) D'arg. à un dragon allé à deux pattes de sin., posé en pal, vomissant des flammes. Cq. cour. C.: trois pl. d'aut. d'arg. (*Variante:* D'azur à un dragon allé à deux pattes d'arg. Cq. cour. C.: le dragon, iss.)

Drago — *Dalmatie.* Parti: au 1 d'or à la demi-aigle de sa., bq., m. et cour. de gu., mouv. du parti: au 2 d'azur à un dragon d'or, les ailes levées, soutenu d'un tertre de trois coupeaux de sin. et acc. de trois étoiles d'or rangées en chef. Cq. cour. C.: un bras arm., iss. de la couronne, tenant une épée, le tout au nat.; entre un vol de sa. L.: à dextre d'or et de sa., à sen. d'arg. et de gu.

Drago (de) — *Rome.* D'arg. à un dragon allé à deux pattes de sin.

Drago-Bucchia (Comtes) — *Dalmatie.* Coupé: au 1 parti: *a.* d'arg. à un dragon allé et cont. de sin.; *b.* d'or à une fleur-de-lis d'azur; au 2 d'azur plein. Cq. cour. C.: un lion d'or. L. d'or et d'azur.

Dragoevich — *Dalmatie.* De gu. à un dragon allé à deux pattes de sin. Brl. de gu. et de sin. C.: un dragon iss. de sin. (sans pattes), les ailes levées, surm. d'un listel inscrit des mots SUBLIMIA ISCOPUS. L. d'or et de gu.

Dragolloviez Edle **von Drachenberg** — *Hongrie* (An., 18 juin 1822.) Ec.: aux 1 et 4 d'azur à une rivière au nat. sur le devant, et un léopard au nat., iss. de ladite rivière et grimpant contre un mont de sin. dans le fond, ledit léopard tenant de sa patte dextre une flèche au nat., empennée d'azur (*armes de famille*); au 2 de gu. au chev. d'arg., supp. de sa cime un bras arm., posé sur le coude, tenant un sabre d'arg., et acc. en p. d'une chouette au nat., perchée sur une plume à écrire, en fasce; au 3 comme au 2, augmenté à sen. d'un homme iss., arm. de toutes pièces, le casque panaché de fleurs de gu., tenant de sa main dextre une banderole fascée d'arg. et de gu., posée sur son épaule, la main sen. appuyée sur sa hanche. Cq. cour. C.: le léopard du 1, iss. L.: à dextre d'azur et d'arg., à sen. de gu. et d'arg.

Dragomanni — *Florence.* D'or à un dragon allé à deux pattes de gu., les ailes levées.

Dragon — *Flandre* (An., 1610.) D'arg. à trois étrilles de gu.; au chef d'azur, ch. d'un dragon d'or.

Dragon — *Brab.* D'or à la bande de sa. Cq. cour. C.: un dragon iss. d'or. S.: deux dragons d'or.

Dragon — *Dauphiné.* D'azur à un dragon allé d'or.

Dragon (de) de Ramillies — *Art.* D'azur à un dragon d'or.

Dragoni Edle **von Rabenhorst** — *Aut.* (An., 12 déc. 1873.) Coupé: au 1 d'or à un phénix d'azur, mouv. du coupé; au 2 d'azur à six flammes d'or, 3, 2 et 1. C.: trois pl. d'aut., une d'or entre deux d'azur.

Dragoni della Scala — *Italie.* Les armes de **Dragoni** Edle **von Rabenhorst.** (d'or.

Dragne (de la) — *Lorr.* D'azur à trois croiss.

Drahanowsky de Plentshin — *Allem.* De gu. à un panache de trois pl. d'aut., une de sa. entre deux d'arg., mouv. de deux croiss. figurés d'arg., adossés et s'entretouchant. Cq. cour. C.: les meubles de l'écu. L. d'arg. et de gu.

Drake — *Hesse, Prusse.* De sa. à trois coeurs d'arg., posés en pairle, les pieds dirigés vers le coeur de l'écu. C.: un vol aux armes de l'écu.

Drais de Sauerbronn (Barons) — *Bade,* orig. de *Lorr.* D'or à neuf carreaux de gu., rangés en saut. et posés dans la direction d'un saut. C.: deux chicots de gu., ayant de chaque côté un noeud coupé.

Drake — *Devonshire* (Baronet, 28 mai 1782. M. ét. le 19 nov. 1789.) De sa. à la fasce ondée d'arg., acc. de deux étoiles rayonnantes du même, 1 en chef et 1 en p., C.: un globe terrestre, soutenant un vaisseau tiré autour du globe au moyen d'une corde. Au-dessus du cimier la légende: AUXILIO DIVINO. D.: SIC PARVIS MAGNA [Branche éteinte de la famille, fondée par le célèbre navigateur, sir *Francis Drake.*]

Drake d'Ashe — *Devonshire* (Baronet, 31 août 1666. M. ét. le 21 oct. 1733.) D'arg. à un dragon de gu., les ailes levées, la queue nouée. C.: 1° un avant-bras au nat., en pal, la main empoignant une hache d'armes de sa.; 2° une aigle de gu. Au-dessus des cimiers la D.: AQUILA NON CAPIT MUSCAS.

Drake de Hagelsrum — *Suède.* De gu. à une main dextre appaumée d'arg. C.: la main, entre deux prob. coupées alt. d'arg. et de gu.

Digitized by Google

Drake d'Interp — *Suède.* D'azur au chev. d'or, acc. en p. d'une étoile (3) du même. **C.:** l'étoile, entre deux prob. coupées alt. d'or et d'azur.

Drake de Shardeloes — *Devonshire* (Baronet, 17 juillet 1641. M. ét. en 1669.) Les armes de **Drake d'Ashe.**

Drake de Torp et Hamra — *Suède* (An., 1646. M. ét.) Ec.: aux 1 et 4 de gu. à une aile de dragon d'or, celle du 1 cont.; aux 2 et 3 d'azur à une tête et col de dragon d'or. L'écu bordé d'or. Brl. d'azur, de gu. et d'or. **C.:** une tête et col de dragon d'or, entre six bannières alt. de gu. et d'azur, frangées d'or, attachées à des lances de tournoi d'arg. **L.** de gu. et d'azur.

Drake, v. **Fuller-Elliott-Drake.**

Draken — *Holl.* D'arg. à deux brancards de sa., posés en fasces, l'un sur l'autre.

Drakenberg — *Suède.* D'or à un dragon ailé à deux pattes, de couleur brunâtre, posé sur un tertre de sin.; l'écu bordé d'or. Brl. d'or, d'azur et de gu. **C.:** le dragon, iss., entre deux drapeaux flottants tiercés en fasce, à dextre de gu., d'or et d'azur, à sen. d'azur, d'or et de gu. **L.** d'or, de gu. et d'azur.

Drakenborg (van) — *P. d'Utrecht, Holl.* Fascé d'or et de gu. de huit pièces, les fasces de gu. ch. de dix flanchis d'arg., 4, 3, 2 et 1. **C.:** deux chicots au nat., passés en saut.; *ou,* deux chicots d'or, posés en chev. renv.

Dramard — *Champ., Norm.* De gu. au lion d'or, tenant un épieu d'arg. et acc. aux 2 et 3 de deux étoiles d'or.

Drandorff — *Saxe.* Parti: au 1 d'azur à la fasce d'arg.; au 2 d'azur à une demi-fleur-de-lis de gu., mouv. du parti. **C.:** un panache de plumes de coq de sa.

Drandorff — *Saxe* (Barons du St.-Empire, 3 août 1638.) Ec.: aux 1 et 4 d'azur à une fleur-de-lis de gu.; aux 2 et 3 d'azur à la fasce d'arg. Sur le tout de sa. à une couronne d'or. Deux cq. cour. **C.:** 1° la fleur-de-lis; **l.** de gu. et de sa.; 2° un panache de plumes de coq de sa., passées en saut.; **l.** de gu. et d'azur.

Drangot, v. **Rangot.**

Drangwitz — *Pol.* De gu. à deux étriers accostés d'or, les courroies entrelacées. Cq. cour. **C.:** une queue de paon.

Drappenier — *Delft.* De sa. à trois chevrons diminués d'or.

Drappenier — *Holl.* D'arg. à un arbre sec de sa.

Drasche chevaliers **de Wartinberg** — *Aut.* (Chevaliers, 18 avril 1870.) D'or à la bande de sa., ch. sur le milieu d'un marteau d'or et d'un ciseau du même, passés en saut., et en haut et en bas d'une abeille d'or; la bande acc. en chef d'un lion de gu., arm. et lamp. d'azur, et en p. d'un rocher escarpé sommé d'une tour de gu., portillée d'azur, et aj. de six pièces du même. **C.:** 1° une chouette au nat., entre un vol de sa. et d'or, l'aile de sa. ch. d'une abeille d'or; **l.** d'or et de sa.; 2° un vol à l'antique, l'aile de derrière d'or, l'aile de devant de gu. ch. d'une fleur-de-lis d'or; **l.** d'or et de gu. **D.:** JUSTUS ET TENAX.

Draschwitz — *Saxe.* Parti de gu. et d'arg.; à un bouquetin élancé de l'un en l'autre. **C.:** une colonne d'arg., sommée de plumes de coq de sa. et br. sur quatre pl. d'aut., alt. de gu. et d'arg.

Draskovich de Trakostjan — *Hongrie* (Comtes, 4 sept 1631.) Parti de deux traits, coupé de deux autres, qui font neuf quartiers: aux 1 et 9 de sin. au lion de gu., tenant de sa patte dextre un sabre d'arg. et soutenu d'une couronne d'or; aux 2 et 4 d'or à l'aigle de sa., bq., m. et cour. du champ; aux 3 et 7 de gu. à un bras, arm. d'arg., mouv. d'une couronne d'or en p., la main de carn. tenant un sabre et une flèche; le tout acc. en chef à dextre d'une étoile d'arg. et à sen. d'un croiss. tourné du même; au 5 de gu. à un griffon iss. d'arg., cour. d'or, supp. de sa patte dextre une boule d'azur et mouv. d'une couronne d'or; aux 6 et 8 d'azur à un griffon d'or, cour. du même. Trois cq. cour. **C.:** 1° un lion cont. de gu., tenant de sa patte sen. un sabre d'arg.; **l.** d'or et d'azur; 2° l'aigle du 2; **l.** d'or et de sa.; 3° le bras du 3; **l.** d'arg. et de gu.

Draskovics (Comtes) — *Hongrie.* Ec.: aux 1 et 4 d'azur à un griffon d'or, cour. du même, tenant une boule d'azur et soutenu d'une couronne posée sur un tertre de sin.; aux 2 et 3 de gu. à l'aigle de sa., cour. d'or, soutenue d'une couronne du même.

Draueck (Chevaliers **de**), v. **Obermüller** chevaliers **de Draueck.**

Drauschwitz — *Prusse.* De gu. à deux épées d'arg., garnies d'or, passées en saut., les pointes en bas. **C.:** cinq pl. d'aut., alt. d'arg. et de gu.

Dravenau (Chevaliers **de**), v. **Balsky** chevaliers **de Dravenau.**

Draxcovich — *Serbie.* Ec. en saut.: en chef et en p. échiq. d'arg. et de gu.; à dextre et à sen. d'or à un cor-de-chasse d'azur, lié et vir. d'or, celui à sen. ayant l'embouchure à dextre. **C.:** un lévrier iss. de gu., coll. et bouclé d'azur, donnant dans un cor-de-chasse d'arg., lié et vir. d'azur, qu'il soutient de sa patte dextre. **L.:** à dextre d'or et d'azur, à sen. d'arg. et de gu.

Drayere (de) — *Flandre.* De gu. à trois roues d'arg. **C.:** deux bras, parés de gu., faisant tourner une roue d'arg.

Drebber — *Westphalie.* D'azur à neuf los. de gu., posées 1, 2, 3, 2 et 1. **C.:** une los. de gu., entre deux cornes de buffle au nat. **L.** d'arg. et de gu.

Drebber — *Han., Prusse* (An., vers 1750.) D'azur au saut. alésé de gu., les branches réunies en haut par une fasce du même; ledit meuble accosté de deux étoiles d'or. **C.:** trois étoiles d'or, rangées en pal, entre deux prob. coupées de gu. sur azur, enflées d'un anneau d'or br. sur le coupé. **D.:** TIMENTI DOMINUM NON DEERIT ULLUM BONUM.

Drechsel auf Deufstetten — *Aut.* (Nob. du St.-Empire, 14 avril 1556; conf. de nob., 12 avril 1585; barons du St.-Empire, 27 sept. 1763.) Ec.: aux 1 et 4 d'or à un cygne d'arg., celui du 1 cont.; aux 2 et 3 d'azur à un cerf au nat., mouv. de la p., celui du 3 cont. Sur le tout un écusson parti d'arg. et de gu., à une aigle ép. de sa., bq. et m. d'or, br. sur le parti; ledit surtout timbré d'une couronne à sept perles. Trois cq. cour. **C.:** 1° l'aigle du surtout; 2° un ange iss., posé de front, hab. de gu., ailé d'azur et d'or, tenant de chaque main un poisson d'arg.; entre deux prob. de gu.; 3° le cerf du 2, iss. **L.** d'or et d'azur.

Drechsel auf Deufstetten — *Bav.* (Nob. du St.-Empire, 14 mars 1579; barons, 10 mars 1731; comtes, 20 mai 1817.) D'azur à un cerf au nat., mouv. de la p. Cq. cour. **C.:** le cerf iss., entre un vol d'arg., chaque aile ch. d'une fasce d'azur, surch. d'un cor d'or, environné de rubans d'arg. et d'azur, le cor de sen. cont.) **L.** d'or et d'azur.

Drechsel, v. **Ecker** *dit* **Drechsel.**

Drechsler — *Nuremberg.* Ec.: aux 1 et 4 de gu. à un griffon naiss. d'or, supp. de ses pattes une colonne d'arg.; aux 2 et 3 d'azur à trois fleurs-de-lis d'arg. **C.:** le griffon du 1. **L.:** à dextre d'or et de gu., à sen. d'arg. et d'azur.

Drecke, v. **Ecke.**

Drée — *Bourg.* De gu. à cinq meriettes d'arg., 2, 2 et 1, ou 2, 1 et 2. **S.:** deux griffons, au nat.

Dreer Edle **von Thurnhub** — *Bav.* (Chevaliers du St.-Empire, 27 déc. 1757.) Ec.: aux 1 et 4 de gu. à la bande d'arg., ch. de trois boules du champ; aux 2 et 3 d'arg. à une ancre de sa. Deux cq. cour. **C.:** 1° un vol cont., aux armes du 1 (la bande est transformée en barre); **l.** d'or et de gu.; 2° l'ancre; **l.** d'arg. et de sa.

Dreern (Edle **von**) — *Bav.* (An., 9 déc. 1773 et 19 août 1794. M. ét.) Tranché, d'azur à trois étoiles mal-ordonnées d'or, sur gu. au lion d'or; à la bande d'or, br. sur le tranché. Cq. cour. **C.:** un homme iss., hab. et chevelé de gu., supp. de sa main dextre les trois étoiles mal-ordonnées, et accosté de deux prob. coupées, à dextre d'azur sur or, à sen. d'or sur gu. **L.** conformes aux émaux des prob.

Drefeld — *Dan.* (M. ét.) Coupé: au 1 parti d'arg. et de gu.; au 2 d'azur plein. **C.:** deux bras, parés de sa., les mains de carn. tenant un miroir ovale d'azur, encadré et emm. d'or.

Dreffenfelt — *Suède* (An., 1649. M. ét. en 1718.) De gu. à un senestrochère, arm. au nat., la main de carn. tenant une épée d'arg., garnie d'or; l'écu bordé du même. Brl. d'arg., d'azur, d'arg. et de gu. **C.:** une queue de paon au nat.; entre deux prob., de gu. et d'azur. **L.:** à dextre d'arg. et d'azur, à sen. d'arg. et de gu.

Dreffenskiöld — *Suède* (An., 1647. M. ét.) De gu. à un senestrochère, arm. au nat., la main de carn. tenant un guidon d'arg., flottant à sen., la hampe posée en barre et brisée sur le milieu; l'écu bordé d'or. Brl. d'or, d'azur et de gu. **C.:** un fusil au nat., en pal, entre deux bras arm. au nat., les mains de carn. empoignant le canon du fusil; le tout entre quatre bannières, alt. d'azur et de gu. **L.** d'or, de gu. et d'azur.

Dreffling, v. **Illenberg.**

Dreger — *Prusse* (An., 21 oct. 1734.) Ec.: aux 1 et 4 d'arg. à l'aigle de sa., bq. et m. d'or, celle du 1 cont.; aux 2 et 3 d'or à deux bandes de gu. Cq. cour. **C.:** un vol aux armes du 2 (sur l'aile sen. les bandes sont transformées en barres). **L.:** à dextre d'arg., de sa. et de gu.; à sen. d'or, de gu. et de sa.

Dreger — *Aut.* (Nob. du St.-Empire, 25 janv. 1781.) Ec.: aux 1 et 4 de gu. à la demi-aigle d'arg., mouv. du parti; aux 2 et 3 d'azur à trois barres d'or, celle du milieu accostée de deux étoiles du même. **C.**: une étoile d'or, entre un vol de sa. **L.**: à dextre d'arg. et de gu., à sen. d'or et d'azur.

Dreher — *Nuremberg.* Coupé de sa. sur arg.; à un homme, hab. d'arg., coiffé d'un chapeau du même, chaussé de sa., br. sur le coupé, posé sur un tertre de sin., tenant de sa main dextre un bouquet de fleurs et de sa sen. une faucille; l'homme accosté de quatre étoiles, celles sur le sa. de gu. et celles sur l'arg. de sa. Cq. cour. **C.**: un ours iss. de sa. **L.** d'arg. et de sa.

Dreicke, v. **Eicke.**

Dreifuss — *Stuttgart* (Barons, 4 août 1872.) D'or à trois chevaux cabrés de sa. Cq. cour. **C.**: une aigle iss. de sa. **S.**: deux chevaux de sa. **D.**: GANZ ODER GAR NICHT.

Dreiss — *Bâle.* Parti d'arg. et de gu.; à un homme iss., hab. de l'un en l'autre, tenant une branche de trois feuilles de tilleul de sin. **C.**: l'homme iss.

Dreitlkofer ou Draitlkover — *Bav.* (M. ét.) D'arg. à un écureuil assis de gu., croquant une noix du même. Cq. cour. **C.**: l'écureuil, entre deux bâtons de gu., sommés chacun d'une touffe de plumes de coq de sa.

Dreizec (du) — *Bret.* De sa. à un croiss. d'or, acc. de trois molettes d'arg.

Drémiet (du) — *Bret.* D'arg. à trois fasces de gu.

Drémiet (du) de Kerguiffinec — *Bret.* D'arg. à trois fasces de gu., acc. de trois mouch. d'herm. de sa., rangées en chef.

Drenckhahn — *Bav., Mecklembourg-Strelitz* (An., 22 oct. 1828.) D'azur à un coq chantant et hardi d'or, posé sur un tertre de sin.; à la bord. comp. d'or et de gu. Cq. cour. **C.**: le coq iss., les ailes ouv. **L.** d'or et d'azur.

Drenec (du) de Tredern — *Bret. Armes anc.*: D'azur à un barbeau d'arg., posé en pal. **D.**: NÉ ZEUZ PESQ HEB HÉ ZRÉAN (*Il n'est poisson sans arête.*) — *Armes mod.*: Fascé d'arg. et d'azur; au chef du premier.

Drenenc — *Bret.* De sa. à trois fleurs-de-lis d'arg.

Drenkwaert (van) — *Holl.* (M. ét. en 1606.) De gu. à un cygne d'arg. — *Ou:* Ec.: aux 1 et 4 de gu. à un cygne d'arg. (*Drenkwaert*); aux 2 et 3 de gu. au léopard lionné d'arg., arm. et lamp. d'azur (*Heenvliet*). **C.**: un buste de More, posé de front, hab. de gu. à brandebourgs d'or, au rabat d'arg., tort. d'arg. et de gu.; *ou*, un buste d'homme, posé de profil, hab. d'un barré d'arg. et de gu. **D.**: ARGENT FAIT TOUT.

Drenteln — *Esthonie, Livonie* (Nob. de *Suède*, 3 juillet 1691.) De gu. à trois étoiles d'or, rangées en pal, accostées de six fleurs-de-lis du même, rangées en deux pals. **C.**: une étoile d'or, entre deux prob. coupées alt. d'or et de gu.

Dreor — *Bret.* De sa. à la croix engr. d'arg.

Drept (van der) — *Gorinchem.* D'arg. à la fasce d'or, ch. d'une aigle de sa. et acc. de six anilles d'azur, 2 et 1 en chef et 2 et 1 en p.

Dresch — *Ratisbonne.* Parti d'arg. et de gu.: au lion de l'un en l'autre, cour. d'or. Cq. cour. **C.**: le lion, iss., sommé d'une queue de paon au nat.

Dreschwitz — *Bav.* D'azur à trois poissons nageants d'arg., l'un sur l'autre. Cq. cour. **C.**: un chapeau piramidal d'herm., cour. d'or, sommé d'un panache de plumes de coq de sa.

Dresdner — *Aut.* (Chevaliers, 8 janv. 1804.) Coupé, d'azur à trois étoiles d'or rangées en fasce, sur or plein; au chef d'azur, ch. d'un lion d'or, tenant de ses pattes trois épis du même. Deux cq. cour. **C.**: 1° le lion, iss. et cont.; 2° trois pl. d'aut. d'azur, chacune ch. d'une étoile d'or sur le sommet.

Dréseuc (du) — *Bret.* De gu. au chev. d'herm., surm. d'une coquille d'or. — *Ou:* De gu. à trois lions d'arg.

Dresky — *Silésie.* D'azur à un loup ramp. au nat., tenant entre ses dents une oie d'arg. **C.**: les meubles de l'écu. **L.** d'arg. et d'azur.

Dresnay (du) — *Bret.* D'arg. à la croix ancrée de sa., acc. de trois coquilles de gu. **D.**: CRUX ANCHORA SALUTIS; *ou:* EN BON ESPOIR.

Dresselberg — *Dan.* (M. ét.) D'azur à un tronc d'arbre de sin., posé en fasce à la p. de l'écu, poussant à dextre deux feuilles du même et à sen. une branche fruitée de deux glands d'or, le tout dirigé vers le chef. **C.**: quatre pl. d'aut. d'azur, alternant avec autant de plumes de paon au nat.

Dresselli — *Rapperswil.* Coupé: au 1 d'azur à une licorne courante d'arg.; au 2 de gu. à trois fleurs de-lis d'or, 2 et 1. Cq. cour. **C.**: une licorne iss. d'arg., entre deux prob. coupées alt. d'arg. et d'azur, ornées chacune dans son embouchure d'une fleur-de-lis de l'un à l'autre. **L.**: à dextre d'arg. et d'azur, à sen. d'or et de gu.

Dressler — *Aut.* Coupé: au 1 d'arg. à une femme iss. de gu., mouv. d'un tertre d'arg., les cheveux épars de sa., cour. d'or, sommée de quatre pl. d'aut. alt. d'arg. et de gu.; au 2 d'or à quatre pals de sa. **C.**: la femme, iss. **L.**: à dextre d'arg. et de sa., à sen. d'or et de gu.

Dressler — *Prusse* (An., 7 juillet 1766.) Ec.: aux 1 et 4 coupé, de sa. à une croix de Malte d'arg., sur arg. à une tête et col de cheval de sa.; à la fasce échig. de sin. et d'arg., br. sur le coupé; aux 2 et 3 de gu. à une bannière d'azur frangée d'or, ch. d'une aigle de sa., la trabe d'arg. posée en bande. L'écu bordé d'azur, surch. d'une filière d'arg. Cq. cour. **C.**: une tête de cheval de sa., entre deux bannières adossées, pareilles à celles des 2 et 3, sauf que le champ de la bannière sen. est de pourpre. **L.** d'arg et de sa.

Dressler de Scharffenstein — *Prusse.* D'azur à un griffon d'or, tenant entre ses pattes une boule d'arg. Cq. cour. **C.**: le griffon, entre deux prob. d'azur.

Dresslin de Wartenstein — *Aut.* De gu. à trois fasces d'arg. **C.**: une tête et col de cygne d'arg., percée d'un joug d'or, chacun des bouts montants cour. d'or et sommé de trois plumes de paon au nat.

Dresxler de Rosenfeldt — *Aut.* (Nob. du St.-Empire, 17 fév. 1647.) Ec.: aux 1 et 4 d'arg. au chev. de gu., acc. de trois roses du même; aux 2 et 3 de gu. au lion d'arg., cour. d'or, celui du 3 cont. Cq. cour. **C.**: un vol à l'antique, l'aile de derrière de gu., l'aile de devant aux armes du 1.

Dreuille — *Bourbonnais.* D'azur au lion d'or, arm., lamp. et cour. de gu.

Dremnen (van) — *Holl.* De sa. à trois gobelets d'or.

Dreux (Anciens comtes **de**) — *Blaisois* (M. ét. en 1345.) Echiq. d'or et d'azur; à la bord. de gu. **C.**: une tête de bélier d'arg., accornée d'or.

Dreux marquis **de Brézé** — *Poitou, Ile-de-Fr., Bret.* (Marquis, 1685.) D'azur au chev. d'or, acc. en chef de deux roses d'arg. et en p. d'un soleil du sec. **S.**: deux lions, au nat.

Dreux de Nancré — *Berry.* Les armes précédentes.

Drevero — *Allem.* D'or à un griffon d'azur. Cq. cour. **C.**: deux prob., coupées alt. d'or et d'azur.

Dreves — *Mecklembourg* (An., 12 mai 1864.) D'or à une croix de Malte d'azur. Cq. cour. **C.**: une tête et col de licorne d'arg., coll. d'or.

Drewes d'Ostenhagen — *Han.* Fascé-ondé d'azur et d'arg. **C.**: deux prob., aux armes de l'écu.

Drewitz — *Dan.* (M. ét.) D'arg. à trois fasces d'azur. **C.**: une double crémaillère de sa., entre deux prob. de l'écu.

Drewnick — *Livonie, Esthonie.* Coupé: du 1 de gu. à une tête et col d'aigle de sa., mouv. du coupé; au 2 d'azur à un arbre terrassé de sin. **C.**: deux pattes d'aigle d'or, les serres en haut, les cuisses revêtues de plumes de sa.; entre un vol d'arg. **L.** de gu. et d'azur.

Drews (de) — *Groningue.* Parti: au 1 d'or à la demi-aigle de sa., mouv. du parti; au 2 de sin. à la fasce d'arg., ch. d'un D gothique de sa. **C.**: trois plumes de coq d'arg. — *Ou:* les mêmes armes, sans D. **C.**: trois plumes de coq: d'or, d'arg. et de sin.

Drews (de) van der Feltz — *P. de Drenthe.* Les armes écartelées de **van der Feltz.**

Drexel — *Nuremberg.* D'or à deux fasces abaissées de gu.; au lion naiss. d'arg., mouv. de la fasce supérieure. **C.**: le lion iss., entre un vol d'or, chaque aile ch. de deux fasces de gu. **L.** d'or et de gu.

Dreyancker — *Suède, Prusse.* D'azur à deux ancres d'or, passées en saut.

Dreyenburg (Chevaliers **de**), v. **Maillk** chevaliers **de Dreyenburg.**

Dreyer — *Amsterdam.* Ec.: aux 1 et 4 d'azur à deux masses à picotons d'or, passées en saut.; aux 2 et 3 de gu. à un fer-à-cheval d'arg., les bouts en bas, et entre ses branches trois étoiles mal-ordonnées d'arg.

Dreyhann (von) und Sulzberg am Steinhof — *Aut.* (Chevaliers, 19 fév. 1794.) Ec.: aux 1 et 4 d'azur à trois coqs d'arg., crêtés et barbés de gu.; aux 2 et 3 d'or à un château de gu., ouv. et aj. du champ, flanqué de deux tours du sec. Deux cq. cour. **C.**: 1° un coq du 1, cont.; **L.** d'arg. et de gu.; 2° le château; **L.** d'or et d'azur.

Dreyhann (von) und Sulzberg am Steinhof — *Aut.* (Barons, 25 août 1830.) Ec.: aux 1 et 4 d'azur à trois coqs hardis d'arg., crêtés et barbés de gu.;

Digitized by Google

aux 2 et 3 d'or à un château de pierres argentées, portillé de sa. et aj. de trois pièces accostées du même; ledit château posé sur un rocher de sin. et flanqué de deux tours de pierres pareilles, chaque tour percée d'une pièce de sa. Trois cq. cour. **C.**: 1° un coq cont. d'arg., crêté et barbé de gu.; 2° cinq pl. d'aut.: d'azur, d'arg., d'azur, d'or et d'azur; 3° les meubles du 2. **L.**: à dextre d'arg. et d'azur, à sen. d'or et d'azur. **T.**: deux chevaliers, arm. de toutes pièces, la visière levée, le casque panaché de trois pl. d'aut. (à dextre une plume d'or entre deux d'azur, et à sen. une plume d'arg. entre deux d'azur), l'épée à la hanche dans son fourreau de sa., chaque chevalier appuyant la main libre sur sa hanche et tenant de l'autre une banderole d'or à la croix d'azur, chaque banderole attachée à une pique de sa., arm. d'arg.

Dreyhaupt — *P. de Magdebourg* (Nob. du St.-Empire, 29 janv. 1742.) Parti: au 1 de gu. à la demi-aigle d'arg., cour. d'or, mouv. du parti; au 2 palé d'or et de sin., au lambel de trois pendants de gu. en chef, br. sur le palé. Cq. cour. **C.**: une tête de Gérion, coiffée d'un chapeau de tournoi de gu., retr. d'herm.; entre un vol, d'arg. et de sin. **L.**: à dextre d'arg. et de gu., à sen. d'or et de sin.

Dreykorn — *Nuremberg.* D'azur à trois épis mouv. d'une seule tige, posée sur un tertre, le tout d'or. **C.**: la tige avec les épis, iss. d'une rose à quatre feuilles d'or; entre un vol, coupé alt. d'or et d'azur.

Dreyling — *Görlitz* (An., 28 juillet 1590.) Coupé: au 1 d'or au lion naiss. de sa., tenant un triangle d'arg.; au 2 d'azur au pal d'or. Brl. de sa., d'or et d'azur. **C.**: un demi-vol aux armes du 2, br. sur le lion iss. du 1. **L.**: à dextre d'or et de sa., à sen. d'or et d'azur.

Dreyling de Wagrein — *Tirol.* Ec.: aux 1 et 4 d'arg. à un bouquetin ramp. de sa.; aux 2 et 3 de sa. à la fasce d'or. **C.**: le bouquetin, iss. **L.** d'arg. et de sa.

Dreylingk — *Courlande* (An., 1568.) D'arg. au chev. de gu., acc. de trois chardons feuillés de sin., fleuris de gu. **C.**: un lion iss. de gu., tenant entre ses pattes une rose du même. **L.** d'arg. et de gu.

Dreyse — *Prusse* (province de *Saxe*) (An., 22 mars 1864.) De gu. à deux fusils à aiguille au nat., passés en saut., et un écusson d'arg. ch. d'une aigle de Prusse, br. sur le point d'intersection; le tout acc. d'un mousqueton au nat. en p., posé en fasce; au chef d'azur, ch. d'un soleil levant d'or, les rayons alt. droits et ondoyants. **C.**: un fusil à aiguille, en pal, entre un vol de l'aigle de Prusse. **L.** d'arg. et de sa. **D.**: BETE UND ARBEITE FÜR KÖNIG UND VATERLAND [Armes de *Jean Nicolas D.*, inventeur du fusil à aiguille].

Dreyse, v. **Vogt de Dreyse.**

Dreyzehn — *Strasbourg.* De gu. à trois demi-pals d'or, mouv. du chef, acc. en p. d'une rose du même.

Drezel — *Bav.* Parti d'arg. et de sa.; à la bande de l'un en l'autre, acc. de deux étoiles (8) de l'un à l'autre. **C.**: une étoile (8) de sa.; entre deux prob., coupées alt. de sa. et d'arg.

Drezenc (du), v. **du Dreizec.**

Drezic — *Bret.* D'arg. à un pélican d'azur, avec sa piété de gu.

Driburg — *Westphalie.* D'or à sept triangles d'azur. **C.**: une aigle iss. de sa.

Drieberg (Barons) — *Mecklembourg, Prusse, Dan.* Parti: au 1 d'arg. à un membre d'aigle de sa., onglé d'or, en fasce, mouv. du parti; au 2 de gu. à la fasce d'arg., ch. d'un mont de trois coupeaux de sin. **C.**: le membre d'aigle, en pal, la griffe en haut; entre deux pl. d'aut., de sa. et d'arg. **L.** d'arg. et de gu.

Driebergen (van) — *P. d'Utrecht.* Ec.: aux 1 et 4 de gu. à trois colonnes (*zuilen*) d'arg. (*Abcoude*); aux 2 et 3 de sa. au lion d'arg. (*Gaesbeek*).

Driel (van) — *Rotterdam, Schiedam, Dordrecht, Gand.* D'or à l'aigle ép. de gu., ch. sur sa poitrine d'un flanchis du champ.

Driel (van) — *Holl.* D'or; au chef de sa., ch. de deux annelets d'arg. Cq. cour. **C.**: un vol, de sa. et d'arg. (*Arm. v. G.*)

Driel (van) — *Holl.* Coupé: au 1 d'arg à deux fasces de gu.; au 2 d'or plein. **C.**: deux trompes de gu., vir. et pavillonnées d'or (*Arm. v. G.*)

Driel (van) — *P. d'Utrecht.* D'arg. à trois oies au nat., chacune liée au col d'un lien de sa.

Driel (van) — *P. de Nimègue.* D'arg. à la fasce de sa., acc. en chef d'une aigle ép. du même, bq. et m. de gu. Cq. cour. **C.**: l'aigle.

Drielenborg (van) — *P. d'Utrecht.* D'arg. à trois canons antiques de sa., cerclés d'or, mis en fasces, ayant une anse en haut, posés 2 et 1. **C.**: un canon de l'écu, posé en pal et vomissant des flammes.

Drielenburg (van) — *Holl.* D'arg. à deux lions affr. d'or, supp. ensemble une couronne de feuillage de sin. **C.**: un vol, d'arg. et de sin.

Drieling — *Holl.* D'azur à la fasce d'arg., ch. de trois roses de gu. et acc. de trois étoiles d'or. **C.**: trois roses de gu., tigées et feuillées de sin.

Driem — *Norm.* D'arg. à trois canettes de gu.

Drieplaet — *Holl.* D'arg. à la fasce d'azur, ch. de trois los du champ (*Arm. v. G.*)

Drieplatz — *Prusse* D'arg. à un tronc d'arbre au nat., en pal, sommé de trois feuilles de sin.

Driemylen (van) — *Holl.* De gu. à un écusson d'arg. en abîme, ch. d'un saut. ancré de gu. et acc. de cinq pans de mur d'or crénelés chacun de trois pièces, 2 en chef et 3 en p., posés 2 et 1.

Dries (van den) — *Bois-le-Duc.* D'azur à un cygne d'arg., pass. dans une touffe de roseaux au nat., le tout soutenu d'une terrasse de sin.

Driesch — *Westphalie.* D'or à trois fasces de sa.; au canton d'arg., ch. d'une fleur-de-lis d'azur. **C.**: un écusson des armes, entre un vol de sa.

Driesche (van) — *Holl.* D'herm. au chev. de gu.

Driesche (van den) — *Gand.* D'arg. à six fermaux ronds de sa.

Driesen — *Prusse.* Coupé: au 1 d'arg. à un corbeau de sa., posé sur la ligne du coupé; au 2 échiq. de gu. et d'arg. **C.**: un corbeau de sa., entre un vol d'arg. **L.** d'arg. et de gu.

Driess ou **Driesch** — *Westphalie.* De sa. à neuf fleurs-de-lis d'or, 4, 3 et 2; au chef du même, ch. d'une merle du champ. **C.**: la merle; entre un vol, de sa. et d'or.

Driessche (van den) — *Flandre.* De gu. à cinq los. d'or, rangées en croix.

Driessche (van den), v. **du Trieu** *dit* **van den Driessche.**

Driessens d'Opheyden — *Limb.* (Chevaliers, 25 oct. 1712. M. ét.) Coupé: au 1 d'or au saut. de gu. cant. de quatre quintefeuilles du même; au 2 d'azur à un croiss. tourné d'arg. Cq. cour. **C.**: le croiss. entre un vol d'azur. **L.** d'or et de gu.

Drieux ou **Driutius** — *Fl. fr., Bruges.* D'or au lion de sa., arm. et lamp. de gu.; à la fasce d'azur, br. sur le tout et ch. de trois étoiles d'or.

Drievenaer — *Flandre.* D'azur; au chef d'arg., ch. de trois pals de gu.

Driewegen (van) — *Holl.* Ec.: aux 1 et 4 d'arg. à trois fasces d'azur; aux 2 et 3 d'arg. à trois roses d'azur, tigées du même.

Drigon marquis **de Magny**, v. **Rigon** marquis **de Magny.**

Drille — *Holl.* De sa. à la fasce brét. et c.-brét. d'arg. **C.**: un écusson des armes.

Drillet — *Bret.* Fascé d'arg. et de sa.; au lion d'or, cour. de gu., br. sur le tout.

Drimborn — *Prov. rhén.* D'arg. à trois roses de gu., barbées de sin. Cq. cour. **C.**: un chapeau pyramidal de gu., retr. d'arg., sommé d'une rose de l'écu.

Drimmelen (van) — *Brab.* De sa. à trois flanchis d'or.

Drinckam (van) — *Flandre.* Echiq. d'arg. et d'azur; à la bord. de gu. **C.**: deux pignates d'arg., enrichie d'or.

Drinckam, v. **de Flandres** *dit* **Drinckam.**

Drinkveld — *Amsterdam.* D'arg. à un porc saillant au nat., percé d'une épée d'arg., garnie d'or, en barre, la pointe en bas; ledit porc soutenu d'une terrasse de sin.

Drion — *Liége.* Parti: au 1 d'or à trois coquilles de gu.; au 2 d'arg. au lion de gu. **C.**: le lion, iss.

Dript ou **Treipt** — *Westphalie.* De gu. à la bande d'arg. **C.**: une boule de gu., environné de feuillage de sin. et sommée de plumes de sa.

Driutius, v. **Drieux.**

Drivon — *Lyonnais.* De gu. au chev. d'or, acc. de deux étoiles d'arg. en chef et d'un croiss. du même en p.

Drnowski de Drnowitz — *Moravie* (M. ét. en 1610.) Fascé de sa. et d'or. Cq. cour. **C.**: deux prob., celle à dextre barrée et celle à sen. bandée d'or et de sa. de quatre pièces.

Drobach — *Westphalie.* De sa. à la bande ondée d'arg. **C.**: un vol aux armes de l'écu (sur l'aile dextre la bande est transformée en barre) (*Arm. v. G.*)

Drochtersen — *P. de Brême.* D'arg. à deux chevrons vivrés de gu. **C.**: un écusson d'arg. ch. d'un chevron vivré de gu.; entre deux tuyaux d'or sommés de trois plumes de paon au nat. et ornés chacun à l'ext. de trois autres plumes de paon au nat.

Droem ou **Droem** — *P. d'Utrecht.* De gu. à la

fasce d'azur, ch. de quatre flammes d'arg., et acc. de trois renards assis d'or.

Droesbeke (van) — *Flandre.* De sin. à la fasce ondée d'arg.; au chef du même, ch. d'un lion de sa.

Drogheda (Comte et marquis de), v. **Moore** marquis de **Drogheda.**

Drogemir — *Pol.* De gu. à trois jambes, arm. au nat., éperonnées d'or, posées en pairle, les cuisses jointes sur le coeur de l'écu. Cq. cour. **C.**: trois pl. d'aut., une d'arg. entre deux de gu. **L.** d'arg. et de gu.

Drogoslaw — *Pol.* D'azur à un demi-annelet d'arg., la courbe en haut, sommé une flèche du même en pal, la pointe en haut. Cq. cour. **C.**: cinq pl. d'aut. d'arg.

Drohojowski de Drohojow — *Pol., Aut.* Comtes, 15 mars 1783.) Ec.: au 1 de gu. à trois lances de tournoi d'or, dont deux passées en saut., et la troisième br. en pal et renv. (*Jelita*); au 2 de gu. à une croix pattée au pied fiché d'or, le pied accosté de deux cornières adossées d'arg. (*Cholewa*); au 3 de gu. à un rencontre de boeuf d'or, traversé entre les cornes d'une épée d'arg., garnie d'or, en bande, la pointe en bas (*Pomian*); au 4 de gu. à une croix pattée au pied fiché d'or, le pied accosté de deux croiss. adossés du même (*Ostoja*). Sur le tout de gu. à trois fasces alésées d'arg., la première plus longue que la deuxième, et celle-ci plus longue que la troisième (*Korczak*). Quatre cq. cour. **C.**: 1° un bouquetin iss. et cont. de sa. (*Jelita*); 2° un chien braque cont. d'or, assis dans une nacelle du même (*Korczak*); 3° cinq pl. d'aut., alt. de gu. et d'arg. (*Cholewa*); 4° un bras, arm. d'arg., la main de carn. tenant une épée (*Pomian*). **L.**: à dextre d'or et de gu., à sen. d'arg. et d'azur.

Droit (le) — *Ile-de-Fr.* De gu. à la fasce d'arg., ch. de trois lions de sa. et acc. de trois meriettes d'or.

Droienvaux — *Leyde, Brab.* D'azur à trois fasces ondées d'arg.; au lion d'or, arm. et lamp. de gu., br. sur le tout.

Droishagen — *Westphalie.* D'azur à trois los. d'arg., aboutées en bande; à la bord. engr. du même. **C.**: deux prob. d'or, ornées chacune à l'int. de trois clous du même.

Dromer — *Dan.* (M. ét.) D'arg. à un poisson d'azur, posé en bande. **C.**: une tour de gu., sommée d'un drapeau de gu. enroulé autour de sa trabe, accosté de six bannières, à chaque côté une de gu. entre deux d'arg.

Dromore (Baron), v. **Scudamore** vicomte **Scudamore.**

Dromund — *Suède.* De gu. à trois fasces ondées d'or; l'écu bordé du même. **C.**: une rose de gu., tigée et feuillée de sin. [Comp. **Drummond.**]

Dromund — *Dan.* (M. ét.) D'azur à trois fasces ondées d'arg. **C.**: une queue de paon au nat.

Dronckelaer (van) — *Amsterdam.* De sin. à trois étoiles d'or, acc. en chef d'une croisette pattée d'arg. **C.**: une étoile d'or.

Drongelen (van) — *Brab.* De gu. à trois pals de vair; au chef d'or, ch. d'un lambel de sa.

Drongelen (van) — *Brab.* D'azur à une roue d'arg.

Drongelen (van) — *Holl.* Coupé: au 1 d'or à deux roues de gu.; au 2 d'azur à une roue d'arg. Cq. cour. **C.**: deux cornes de buffle, de gu. et d'azur. — *Ou*: Ec.: aux 1 et 4 d'azur à une roue d'arg.; aux 2 et 3 d'or à une roue de gu. Cq. cour. **C.**: une roue de gu.

Drongen (van) — *Holl.* De sin. à trois greiots d'or.

Dronghen (van) — *Holl.* D'azur à la fasce ondée de sa., acc. de six fleurs-de-lis d'or, en chef 1 et 2, et en p. 2 et 1.

Dronlon de Luzuron — *Bret.* D'arg. à la fasce de sa., acc. de trois oiseaux d'azur.

Dronlon de Trorozec — *Bret.* De gu. à six quintefeuilles d'or.

Dronning — *Dan.* (M. ét.) D'azur à trois couronnes d'or, rangées en fasce. **C.**: une boule d'azur, surm. d'une couronne d'or.

Dronryp — *Frise.* Parti: au 1 d'or à la demi-aigle de sa., mouv. du parti; au 2 coupé: *a.* de gu. à une couronne de feuillage de sin.; *b.* d'arg. à une épée au nat., garnie d'or, posée en pal, accostée de deux roses de gu.

Dronsberg — *Amsterdam.* D'azur à un rocher à sen., adextré de trois arbres, le tout au nat., acc. en chef d'un soleil d'or.

Droogbrood (van) — *Bruges.* D'arg. à un arbre terrassé de sin.; au chef de gu., ch. de trois épis d'or.

Droogo — *Flandre.* D'azur à la bande ondée d'or, acc. au canton sen. du chef une étoile du même.

Droogenbroeck (van) — *Bruxelles.* D'arg. au saut. engr. de sa., cant. de quatre coquilles de gu.

Droogendyck (van) — *Holl.* D'azur à neuf roses d'arg., bout. d'or, tigées et feuillées de sin., 4, 3 et 2.

Droogh — *Holl.* D'or à une arbalète de sa.

Droom, v. **Droem.**

Drosdick — *Aut.* (An., 8 mars 1617; barons, 4 mars 1827.) Ec.: aux 1 et 4 d'azur à un griffon d'or, tenant une couronne de feuillage de sin., fleurie de trois roses d'arg.; aux 2 et 3 de gu. à un tertre de trois coupeaux de sin., celui du milieu sommé de trois roses d'arg., tigées et feuillées du sec. Trois cq. cour. **C.**: 1° et 3° les roses tigées du 2; 2° le griffon, iss. **L.**: à dextre d'arg. et de gu., à sen. d'or et d'azur. **S.**: deux lions reg. d'or.

Drosdowski — *Pol.* Les armes de **Jastrzembiec.**

Drosedow — *Pom.* Coupé: au 1 d'arg. à l'aigle de sa., languée de gu.; au 2 échiq. de gu. et d'arg. **C.**: l'aigle. **L.** d'arg., de sa. et de gu.

Drossanges — *Aun.* D'azur à une tour d'arg., maçonnée et aj. de sa., accostée de six fleurs-de-lis d'or.

Drössel (von der) — *Saxe, Silésie.* De sa. à deux croiss. adossés d'or, acc. de quatre étoiles du même, 1 en chef, 2 en flancs et 1 en p. Cq. cour. **C.**: deux bras, parés de sa., les mains de carn. tenant une bannière des armes, flottant à sen. *ou* à dextre.

Drossey — *Norm.* D'azur au chev. d'arg., ch. de six coquilles de sa. et acc. de trois croiss. d'or.

Drost — *Amsterdam.* Ec.: aux 1 et 4 de gu. à un sablier d'arg., bordé d'or, ailé du sec.; aux 2 et 3 d'arg. à deux fasces brét. et c.-brét. de gu., la première supp. deux coqs affr. du même. **C.**: le sablier.

Drost (Edle **von**) — *Bav.* (Chevaliers du St.-Empire, 8 juillet 1792.) Ec.: aux 1 et 4 tiercé en pal de pourpre, de sa. et d'or, le sa. ch. d'une pique de gu., arm. d'arg., en pal; aux 2 et 3 coupé d'arg. sur azur; à une rose à six feuilles d'or, bout. de sin., br. sur le coupé. Sur le tout de pourpre à un coeur d'arg. Deux cq. cour. **C.**: 1° un homme iss. et cont., posé de profil, hab. de sin., ceint d'or, coiffé d'un chapeau de sa., tenant de sa main dextre un drapeau de sin. à la croix d'arg., frangé d'arg., attaché à une hampe de sa., arm. d'arg.; l'homme placé entre un vol fascé d'arg. et de sa., chaque aile ch. d'un écusson aux armes du 2; 2° trois pl. d'aut.: de pourpre, de sin. et d'or. **L.** d'arg. et d'azur.

Drost — *Nuremberg.* Coupé de sa. sur or; à trois plats de l'un à l'autre. **C.**: un vol à l'antique, aux armes de l'écu.

Droste, v. **Knobloch** *dit* **von Droste.**

Droste zu Erwitte — *Westphalie.* Tranché-crénelé de gu. sur or.

Droste zu Hülshoff [et **von Deckenbroeck** baron **Droste zu Hülshoff**] — *Prov. rhén* (Rec. du titre de baron, 28 fév. 1843.) De sa. à un poisson volant d'arg., lorré et peautré de gu., posé en bande, les ailes abaissées **C.**: une nasse au nat., posée en pal.

Droste zu Hülshoff *dit* **Kerkering auf Stapel** — *Prusse, Han.* (Barons, 6 fév. 1802.) Ec.: aux 1 et 4 coupé: *a.* d'arg. à un bouquetin naiss. de sa., mouv. du coupé; *d.* fascé de gu. et d'arg., de quatre pièces (*Bock*); aux 2 et 3 de sin. à la bande d'arg., ch. de trois roses de gu., bout. d'or (*Kerkering*). Sur le tout les armes précédentes de *Droste zu Hülshoff.* Trois cq. cour. **C.**: 1° une tête et col de bouquetin cont. de sa.; **I.** d'arg. et de gu.; 2° une nasse au nat., posée en pal; **I.** d'arg. et de sa.; 3° un vol aux armes du 2 (sur l'aile dextre la bande est transformée en barre); **I.** d'arg. et de gu. **S.**: deux bouquetins de sa.

Droste zu Senden — *Aut.* (Barons du St.-Empire, 21 janv. 1670.) De gu. à un écusson d'arg. en abîme. Cq. cour. **C.**: deux cornes de buffle, d'arg. et de gu.

Droste zu Vischering — *Han.* (Comtes, 3 oct. 1826.) Les armes de **Droste zu Senden.**

Droste zu Vischering and Nesselrode-Reichenstein — *Prov. rhén.* (Comtes, 4 oct 1826.) Ec.: aux 1 et 4 d'arg. à trois carreaux de sa., aboutés en bande; aux 2 et 3 d'or à trois carreaux de gu., aboutés en barre. Sur le tout deux écussons, l'un sur l'autre; le premier de gu. ch. d'un écusson d'arg. en abîme (*Droste*), le sec. de gu. ch. d'une fasce brét. et c.-brét. d'arg. (*Nesselrode*). Quatre cq. cour. **C.**: 1° une tête et col d'âne cont. d'arg., ch. des carreaux du 1; **I.** d'arg. et de sa.; 2° deux cornes de buffle, de gu. et d'arg.; **I.** d'arg. et de gu.; 3° une tête et col de chien braque de gu., coll. d'une fasce brét. et c.-bret. d'arg.; **I.** d'arg. et de gu.; 4° un demi-vol aux armes du 2; **I.** d'or et de gu.

Droste zu Sehweckhausen — *Westphalie.* Tranché-vivré de trois pièces crénelées d'or sur gu. Cq. cour. **C.**: un écusson des armes, entre deux pl. d'aut., de gu. et d'or.

Digitized by Google

Droszewski — *Pol.* Les armes de **Wezele.**

Drotleff de Friedenfels — *Aut.* (An., 11 janv. 1816.) Coupé: au 1 d'azur à une colombe ess. d'arg., tenant en son bec un rameau d'olivier de sin.; au 2 d'or à un rocher au nat., soutenu d'une terrasse de sin. **C.:** une étoile d'or, entre un vol de sa. **L.:** à dextre d'or et d'azur, à sen. d'arg. et de gu.

Drotleff de Friedenfels — *Aut.* (Barons, 16 juin 1854.) Ec.: aux 1 et 4 d'azur à une colombe d'arg., tenant en son bec un rameau d'olivier de sin. et perchée sur une branche d'un tronc écoté au nat., terrassé de sin.; la colombe du 1 cont.; au 2 d'arg. à une tour carrée de gu., ouv. et aj. de sa. et posée sur un tertre de sin.; au 3 de sa. à une étoile d'or. Sur le tout coupé: *a.* d'azur à une colombe ess. d'arg., tenant en son bec un rameau d'olivier de sin.; *b.* d'or à un rocher au nat., soutenu d'une terrasse de sin. Trois cq. cour. **C.:** 1° les meubles du 1; 2° l'étoile, entre un vol à l'antique de sa.; 3° la tour. **L.:** à dextre d'or et d'azur, à sen. d'arg. et de gu. **S.:** deux dragons ailés, celui à dextre d'or aux ailes d'azur, celui à sen. d'arg. aux ailes de gu., langués de gu. **D.:** FIDE ET CONSTANTIA.

Drouallen — *Bret.* D'arg. à trois papillons de sa.

Drouard de Bousset — *Bourg.* (An., 6 déc. 1814.) D'azur au chev. d'or, acc. en chef de deux molettes du même et en p. d'un arc arm. de sa flèche, le tout d'arg.

Drouard de la Chaussée — *Maine.* D'arg. à la bande de sa., acc. de deux aigles du même.

Drouart — *Ile-de-Fr., Champ.* D'or au chev. de sa., acc. de trois limaçons de gu., posés en fasces; au chef d'azur, ch. de trois los. d'or.

Drouart — *Champ., Prusse.* De gu. à trois pattes d'aigle d'or, 2 et 1, posées chacune en bande, la serre en haut; au chef du même.

Drouart de Lezey — *Lorr.* D'or à la fasce de gu., acc. de trois glands effeuillés de sin. en chef, les tiges en bas, et de trois saphirs taillés, en p. **C.:** un vol-banneret d'or, l'aile dextre ch. d'un gland effeuillé de sin., la tige en bas, l'aile sen. ch. d'un saphir de l'écu. **L.** d'azur et de gu.

Drouet — *Roannais.* De sin. au pal d'arg.

Drouet — *Bret.* De sin. au lion d'arg.; au chef d'or, ch. d'une fleur-de-lis d'azur, entre deux étoiles du même.

Drouet — *Berry.* De sa. à une étoile d'or, acc. de trois têtes de hibou d'arg. et surm. de trois étoiles d'or, rangées en chef.

Drouet comte **d'Erlon** — *Champ.* (Comte d'*Erlon*, 11 fév. 1809.) Ec.: aux 1 et 4 d'arg. à cinq trèfles d'azur, rangés en orle; au 2 de gu. au lion d'arg.; au 3 de gu. au chev. d'arg., acc. de trois étoiles du même.

Drouet des Fontaines — *Norm.* D'azur au chev. d'or, acc. de trois molettes du même.

Drouet de Montgermont — *Bret.* De gu. à une rose d'or, acc. de trois coeurs du même.

Drouet de Torigny. Les armes précédentes.

Drouges — *Bret.* D'azur à un croiss. d'arg., acc. de trois trèfles d'or. (d'or.

Drouhot — *Franche-Comté.* D'azur à trois roues

Drouilhet de Sigalas — *Guyenne* (Vicomtes, 9 mars 1826.) D'or à un pin de sin., terrassé du même, fruité d'or, sur le tronc duquel s'appuye de sa patte dextre un lion de gu., arm., lamp. et cour. d'azur.

Drouillard de Kerlan — *Bret.* D'azur à trois pommes de pin d'or.

Drouillard de la Marre — Ile de *St.-Domingue.* D'azur à trois pommes de pin d'or.

Drouillet — *la Rochelle.* D'azur à un cygne d'arg., le vol levé; au chef d'or, ch. de trois roses rangées de gu., surmontées d'un lambel du même.

Drouin — *Lorr.* (An., 1540.) Coupé, de gu. à une jambe d'arg., sur arg. à la bande de gu., ch. de trois bes. d'or; à la fasce d'arg., br. sur le coupé et ch. d'une fasce vivrée d'azur.

Drouin — *Bret.* (M. ét. au 14e siècle.) D'arg. à six mouch. d'herm. de sa.; au chef de gu., ch. de trois coquilles d'arg.

Drouin — *Soissonnais.* D'or à un arbre de sin. **C.:** une tête et col de lévrier, coll. **S.:** deux lévriers reg., coll.

Drouin (Edle **von**) — *Bav.*, orig. de *France* (An., 24 mai 1785. M. ét. en 1815.) Ec.: aux 1 et 4 d'azur à trois étoiles d'arg.; aux 2 et 3 d'or à la demi-aigle de sa., cour. du champ et mouv. du parti. Deux cq. cour. **C.:** 1° une aigle iss. de sa., cour. d'or, la tête cont.; **L.** d'arg. et d'azur; 2° une étoile d'arg., entre deux cornes de boeuf coupées alt. d'arg. et d'azur; **L.** d'or et de sa.

Drouin de Briacé — *Anjou.* D'azur à trois gerbes d'or, liées de gu.

Drouin de Champmorin — *Bret.* (An., 1777.) D'arg. à une gerbe de gu., acc. de trois larmes d'azur.

Drouin de Vauléart — *Orléanais.* D'azur à trois clous d'or, 2 et 1, acc. de trois étoiles mal-ordonnées du même.

Drouilin marquis **de Mesnilglaise** — *Norm.* (M. ét. en 1846.) D'arg. au chev. de gu., acc. de trois quintefeuilles de sin.

Dronet — *Lorr.* (An., 20 mai 1486.) D'azur à trois glands d'or.

Dronot — *Lorr.* (An., 8 mars 1660.) De gu. à une biche d'or, couchée derrière un olivier de sin.; le tout soutenu d'une terrasse du même, ch. d'un croiss. d'arg.

Dronot (Comte de l'Empire) — *Lorr.* Coupé: au 1 d'azur à la croix fleur. d'or; au 2 d'or au chev. de gu., acc. en p. d'une pile de boulets de sa., posés 1, 2 et 3.

Dronot — *Bourg.* D'arg. à une bande bastillée de sa., acc. en p. d'une molette du même.

Drouville — *Lorr.* (An., 1 juillet 1710.) D'azur à trois lampes d'arg., allumées d'or.

Drouyn — *Lorr., Barrois, Bordelais* (An., 24 mars 1716 et 30 oct. 1794.) D'azur à une ancre d'arg., acc. en chef de deux étoiles du même.

Drove ou **Droif** — *Westphalie.* D'arg. à la fasce de sa. **C.:** un pied d'arg.

Droves — *Ile-de-Fr., Orléanais.* Ec. d'arg. et de sa.

Droz — *Bâle.* D'arg. à cinq annelets de gu., 2, 1 et 2, surmontant un tertre de trois coupeaux d'azur; au chef du même, ch. d'une fleur-de-lis du champ. **C.:** trois pl. d'aut.: de gu., d'arg. et d'azur. **L.:** à dextre d'arg. et d'azur, à sen. d'arg. et de gu.

Dru de Mongelas — *P. de Dombes.* D'azur à un phénix sur son immortalité, fixant un soleil mouv. de l'angle dextre du chef, le tout d'or.

Druais de la Neue — *Bret.* D'azur à trois têtes d'aigle d'or, cour. du même.

Druart — *Brab.* De gu.; au chef d'azur, ch. de trois bes. d'or.

Druart — *Prusse.* D'or à la fasce d'azur, acc. de trois pattes d'aigle de sa.

Druays de Franclieu — *Bourg.* D'arg. à une mouch. d'herm. de sa.

Drubbels — *Flandre.* De gu. à une hache d'arg., emm. du même, posée en fasce.

Druchtleben — *P. de Paderborn* (M. ét. au mois de sept. 1773.) Parti d'azur et de gu; à un cygne d'arg., br. sur le tout. **C.:** un cygne iss. d'arg., le vol levé, l'aile dextre d'azur et l'aile sen. de gu.

Druçk — *Pol.* De gu. à une épée d'arg., la pointe en bas, accostée de quatre croiss. d'or, deux de chaque côté de l'épée, l'un sur l'autre, le premier versé et le second montant. Cq. cour. **C.:** un panache de pl. d'aut. d'arg.

Druçk-Lubecki (Princes) — *Pol.* Les armes de **Druçk.**

Druckmüller — *Bav.* De sa. à une meule de moulin d'arg.; le champ chapé-ployé d'or, ch. à dextre de trois barres et à sen. de trois bandes de sa. **C.:** la meule; entre deux prob. aux armes du chapé. **L.** d'or et de sa.

Druckmüller zu Prun — *Bav.* (Barons du St.-Empire, 7 août 1653.) Ec.: au 1 d'arg. à la demi-aigle de sa., mouv. du parti; aux 2 et 3 de gu. au lion d'or, cour. du même, celui du 2 cont.; au 4 d'or à la demi-aigle de sa., mouv. du parti. Sur le tout d'arg. à une roue de moulin d'azur. Cq. cour. **C.:** le lion du 3, iss., entre un vol coupé, à dextre de gu. sur arg., à sen. d'or sur sa. **L.:** à dextre d'or et de sa., à sen. d'arg. et de gu.

Druel — *Norm.* D'azur au chev. d'arg., acc. en chef de deux molettes d'or et en p. d'une coquille du même.

Druenen (van) — *P. d'Utrecht.* D'or; au chef de sa., ch. de deux roues d'arg.

Drueten (van) — *Holl.* Gironné d'azur et d'arg. de douze pièces; à un écusson de gu. en abîme, br. sur le tout.

Druez — *Tournaisis.* De sa. au saut. d'arg., cant. de quatre étoiles du même.

Druffel — *Prusse* (An., 8 nov. 1804.) D'azur à une grappe de raisins d'or, pamprée de deux pièces du même; l'écu bordé du sec. Cq. cour. **C.:** la grappe, pamprée d'une seule pièce à dextre; entre un vol d'azur.

Drufwa — *Suède* (Barons, 1815. M ét. en 1822.) D'or, le champ chapé d'azur; l'or ch. d'un cep de vigne en pal, pampré de quatre pièces de sin.; au chef d'or. Deux cq. cour. **C.:** 1° un lion iss. d'or, tenant de ses pattes le cep de vigne; 2° trois lis de jardin

Digitized by Google

d'arg., tigés et feuillés de sin.; entre deux drapeaux de gu., ch. chacun d'un monde d'or. **S.**: à dextre un lion reg. d'or, lamp. de gu.; à sen. un cerf reg. au nat.

Druget — *France.* D'azur à trois fleurs-de-lis d'or; à la bord. de gu., ch. de huit fermaux du sec.

Drughin — *P. de Liége.* Burelé d'or et de gu.; à la bord. comp. d'arg. et de sa.

Drui (Comtes de), v. **Marlen** comtes de **Drui.**

Druit *dit* **Bot** — *Holl.* D'arg. à cinq barres d'azur. **C.**: un vol, coupé alt. d'arg. et d'azur (*Arm. v. G.*)

Drujon de Beaulieu — *Bugey.* D'azur à trois monts d'arg., sommés chacun d'une épée dégarnie, du même.

Drukken — *Dan.* (M. ét.) D'azur à une meule de moulin d'arg.

Drukken — *Dan.* (M. ét.) D'azur à un gobelet d'or, accosté de deux cornes de boeuf de gu., vir. d'or. **C.**: les meubles de l'écu.

Drukken — *Dan.* (M. ét.) D'arg. à deux cornes de boeuf accostées de gu., les bouts en bas.

Druley — *Franche-Comté* (M. ét.) De gu. à trois glands d'or, la queue en bas.

Drumlanrig (Comte de), v. **Douglas** marquis **de Queensberry** et **Montagu-Douglas-Scott** duc **de Buccleuch.**

Drümmer — *Nuremberg.* De gu. au pal d'arg., ch. d'un trèfle de sin. et de deux étoiles d'or, 1 en chef et 1 en p. Cq. cour. **C.**: les meubles dont le pal est chargé, rangés en pal, entre deux prob. de gu., ch. chacune d'une fasce d'arg. **L.** d'arg. et de gu.

Drummer — *Allem.* De gu. à un bras, arm. d'arg., posé en pal, mouv. d'une nuée du même en p., la main de carn. tenant un cor-de-chasse au nat.; le champ chapé-ployé d'or, ch. de deux bouquets de trois roses mal-ordonnées de gu., tigées et feuillées de sin. Cq. cour. **C.**: le bras tenant le cor-de-chasse; entre un vol coupé, à dextre de sa. sur or, à sen. d'arg. sur gu. **L.** conformes aux émaux du vol.

Drummond de Hawthornden, v. **Walker-Drummond de Hawthornden.**

Drummond comtes **de Melfort** — *France.* Ec.: au 1 d'or à trois fasces enclos de gu. (*Drummond*); au 2 d'or au lion de gu., enclos dans un double trécheur fleur. et c.-fleur. du même (*Ecosse*); au 3 d'or au lion de gu. (*Lussan*); au 4 de gu. à trois chev. d'or (*Montifex*). Sur le tout fascé d'arg. et de gu., de huit pièces (*Hongrie*). L'écu posé sur une terrasse de sin., semée de chausse-trapes de sa., en souvenir de la bataille de Bannockburn. Deux cq. cour. **C.**: 1° un chien braque au nat., pass. et cont., coll. de gu., lié du même, surm. de la légende: SANGUIS REGUM HUNGARIAE (*Drummond*); 2° un soleil iss., surm. de la légende: AB UNO AD OMNES (*Melfort*). **T.**: deux sauvages de carn., ceints et cour. de lierre, arm. de massues posées sur leur épaule. **D.**: GANG WARILY. *Manteau* de gu., doublé d'herm., sommé d'une couronne ducale.

Drummond [duc **de Melfort et de Perth,** comte **de Lussan** en *France;* comte **de Perth** et **de Melfort,** en *Ecosse*] — *Ecosse* (Baron *Drummond de Cargill,* 29 janv. 1487; comte de *Perth* et lord *Drummond de Stobhall et de Montifex,* fév. 1605; vicomte *Melfort* et lord *Drummond de Gilstoun,* 20 avril 1685; comte de *Melfort,* vicomte *Forth* et lord *Drummond de Rickertoun, de Castlemaine et de Gilstoun,* 12 août 1686; baron *Cleworth,* en *Irl.,* 7 août 1688; duc de *Melfort,* 1692; duc de *Perth,* 1695; ren. du titre de comte *de Perth et de Melfort,* en *Angl.,* 28 juin 1853.) D'or à trois fasces ondées de gu. Cq. cour. **C.**: un chien braque pass. au nat., coll. de gu., lié du même. **T.**: deux sauvages de carn., ceint et cour. de lierre, arm. de massues, posées sur leur épaule. **D.**: GANG WARILY.

Drummond vicomte **Strathallan** — *Ecosse* (Baron *Maderty,* 31 janv. 1609; baron *Drummond de Cromlix* et vicomte *S.,* 6 sept. 1686; ren. de ces titres, 17 juin 1824.) Ec.: aux 1 et 4 d'or à trois fasces ondées de gu.; aux 2 et 3 d'or à une tête de lion de gu., enclose dans un double trécheur fleur. et c.-fleur. du même. **C.**: un faucon ess., au nat. **T.**: deux sauvages de carn., ceints et cour. de lierre, arm. de massues posées sur leur épaule. **D.**: LORD HAVE MERCY.

Drummond, v. **Forbes-Drummond, Walker-Drummond** et **Williams-Drummond.**

Drummond-Willoughby baron **Willoughby de Eresby** — *P. de Galles* (Baron *Willoughby de Eresby,* 26 juillet 1313; baron *Gwydyr,* 16 juin 1796. M. ét. le 26 août 1870.) Ec.: aux 1 et 4 d'or fretté d'azur (*Willoughby de Eresby*); aux 2 et 3 d'or à trois fasces ondées de gu. (*Drummond*). Deux cq., le 2 cour. **C.**: 1° un buste de Sarasin au nat., cour. d'or; 2° un chien pass. au nat., coll. de gu. **T.**: à dextre un moine, à sen. un sauvage. **D.**: ANIMUS NON DEFICIT ÆQUUS.

Drumon — *Middelbourg.* De gu. à un mont de sin., sommé d'un oiseau de sa., la cime accostée de deux autres oiseaux de sa., ladite montagne soutenue d'une terrasse de sin. et acc. en chef de deux étoiles d'or. **C.**: un oiseau de sa. **L.** d'or et de gu.

Druolles de Campagnolles — *Norm.* D'or à une tour de sa.; au chef d'azur, ch. de trois roses d'or. **D.**: TAM FORTIS QUAM FIDELIS.

Drury d'Overstone — *Northamptonshire* (Baronet, 16 fév. 1739. M. ét. le 19 janv. 1759.) D'arg.; au chef de sin., ch. d'un tau d'or entre deux molettes du même. **C.**: un lévrier courant d'arg., coll. d'or.

Drury de Riddlesworth — *Norfolk* (Baronet, 7 mai 1627. M. ét. le 27 avril 1712.) Les armes précédentes.

Druslus — *Louvain.* D'arg. au chev. de gu., acc. de trois roses du même.

Drusyna — *Pol., Hambourg.* D'azur à la bande ondée d'arg. **C.**: un lion iss. d'arg., entre deux rameaux d'olivier de sin., munis chacun à l'ext. de trois trèfles de sin.; *ou,* un lion assis d'arg., posé de front, entre deux prob. de gu., ornées chacune à l'ext. de greiots d'or.

Druten (van) — *Gueldre.* D'arg. à la fasce de sin. **C.**: une tête et col de lévrier aux armes de l'écu.

Druyf — *Holl.* D'or à une grappe de raisins au nat.

Druyff — *Holl.* Ec.: au 1 d'arg. à une grappe de raisins de sin., pamprée de deux pièces du même, la queue en haut; au 2 d'arg. à une marmite de sa.; au 3 d'or à une demi-fleur-de-lis d'azur, défaillante à sen.; au 4 d'arg. à une tête de More, tort. d'or.

Druyvestein — *Harlem* (An., 20 fév. 1816.) De gu. à neuf los. aboutées et accolées d'arg., posées 3, 3 et 3. Cq. cour. **C.**: une grappe de raisins d'azur, pamprée de sin. [Les armes anciennes de cette fam. étaient d'arg. à une grappe de raisins au nat., tigée et pamprée d'une seule pièce à dextre de sin. Deux de ses membres au commencement du 17e siècle ont porté: Coupé: au 1 parti: *a.* de gu. à neuf los. aboutées et accolées d'arg., 3, 3 et 3 (*Joosten*); *b.* d'or à trois oiseaux de sa., bq. et m. de gu. (*Penning-Buyl*); au 2 la grappe de raisins.]

Druzyna, v. **Drusyna.**

Drwenski — *Pol.* Les armes de **Gozdawa.**

Dryden — *Northamptonshire* (Baronet, 16 nov. 1619; branche ét. vers 1790; nouvelle création, 2 mai 1795.) D'azur au lion, acc. en chef d'un globe terrestre accosté de deux étoiles rayonnantes, le tout d'or. **C.**: le lion, iss., supp. de sa patte dextre le globe de l'écu [Le poète *John D.* portait les mêmes armes.]

Dryden de Canons-Ashby — *Northamptonshire* (Baronet, 16 nov. 1619. M. ét. le 21 mars 1770.) Les armes précédentes.

Dryfhout van Hooff — *Holl.* D'azur à la fasce de gu., acc. de six fleurs-de-lis d'or, en chef 2 et 1, et en p. 2 et 1 (*van Hooff.*) Sur le tout de *Dryfhout* qui est éc.: aux 1 et 4 de sin. à trois lances de tournoi d'or, arm. d'arg., posées en bandes, l'une sur l'autre; aux 2 et 3 fascé-ondé d'or et de gu. de huit pièces, chaque fasce de gu. ch. de quatre bes. d'or. Cq. cour. **C.**: une fleur-de-lis d'or. **L.** d'or et d'azur.

Drya — *Pol.* De gu. à la bande d'arg., ch. de trois émeraudes taillées en los., enchâssées d'or. Cq. cour. **C.**: trois pl. d'aut. d'arg. **L.** d'arg. et de gu.

Drygalski — *Pol.* Les armes de **Slepowron.**

Drykhopff — *Styrie.* De gu. à trois coupes couvertes d'or, mal-ordonnées. **C.**: les trois coupes, rangées en fasce, sommées chacune d'un panache de plumes de coq de sa.

Dryscheer (van) — *Bois-le-Duc.* Ec.: aux 1 et 4 d'azur à deux fasces ondées d'arg.; aux 2 et 3 d'arg. à un diamant carré au nat., taillé à quatre facettes.

Dryvasti [anciennement Edle **von Hamer**] — *Vienne* (Comte, 13 sept. 1732. M. ét.) Ec. en sautoir: au 1 (en chef) parti d'or et de gu., à l'aigle ép. partie de sa. et d'or, br. sur le parti, surm. d'une couronne impériale; au 2 (à dextre) coupé: *a.* parti, d'un écartelé d'or et d'azur; et d'un coupé, de gu. à un homme iss., hab. d'azur, coiffé d'un chapeau d'arg., tenant une grappe de raisins, et d'un fascé de sa. et d'or de six pièces; *b.* d'azur à un cerf élancé au nat., soutenu d'une terrasse de trois coupeaux au nat.; au 3 (à sen.) coupé: *a.* comme au 2 *b.*; *b.* comme au 2 *a*, à la différence que le parti est disposé en ordre inverse; au 4 (en p.) d'azur à un château sommé de trois tourelles d'arg., celle du milieu plus élevée que les autres, ledit château posé sur une terrasse de sin. A un sautoir dont la bande est d'azur et la barre de gu., br.

Digitized by Google

sur l'écartelé en sautoir; la barre ch. de quatre clés d'or, posées dans le sens de ladite barre, et la bande ch. d'étoiles d'arg. et de croiss. versés du même, alternant. Sur le tout un écusson parti d'or et de sa, cour. d'or et ch. de deux demi-vols adossés de l'un à l'autre. Trois cq. cour. **C.**: 1° l'homme iss. du 2, cont., entre un vol cont., coupé alt. de gu. plein et d'un fascé de sa. et d'or de six pièces; 2° l'aigle du 1, surm. de la couronne impériale; 3° un vol à l'antique, d'or et de sa. **L.**: à dextre d'or et de gu., à sen. d'or et de sa. **S.**: deux griffons d'or.

Dryvere (de) — *Brab.* D'or à trois pals de gu.

Drywa — *Pol.* D'azur à un cerf élancé au nat., surm. d'un croiss. d'or, chaque corne du croiss. sommée d'une étoile du même. Cq. cour. **C.**: trois pl. d'aut. d'arg.

Drzewicz — *Pol.* D'azur à un croiss. d'or, acc. de deux étoiles du même, 1 en chef et 1 en p. Cq. cour. **C.**: cinq pl. d'aut. d'arg.

Drzewiecki ou **Nostitz-Drzewiecki** — *Pol.* Les armes de **Rys.**

Du (le) de Goasmelquin — *Bret.* D'azur au chev. d'or, acc. de trois molettes du même.

Du (le) [ou **le Duff**] **de Keraudren** — *Bret.* D'azur à trois pommes de pin d'arg. [Comp. **Keraudren de Kergayomar.**]

Du (le) de Kerinou — *Bret* (An., 1447.) De sa. à la fasce d'arg., acc. de trois coquilles du même.

Du (le) de la Villeneuve — *Bret.* (M. ét.) D'azur à une épée d'arg, la pointe en bas, accostée de deux croiss. adossés du même.

Duarte — *Seville.* Ec.: aux 1 et 4 de gu. à un griffon d'or; aux 2 et 3 échiq. d'arg. et de gu. Sur le tout d'arg. à une rose de gu., tigée et feuillée du même.

Duault — *Bret.* D'arg. au lion de sin., arm. et lamp. de gu., cour. d'or.

Duban — *Franche-Comté.* D'azur à une fasce, acc. en chef d'un oiseau ess. et en p. d'une croisette, le tout d'arg.

Dubbelmonde (van) — *Holl.* D'arg. à trois flanchis de sa.

Dubé de la Garenne — *Bret.* De gu. à trois écussons d'arg., ch. chacun de trois mouch. d'herm. de sa.

Dübelstein — *Suisse.* De gu. à deux troncs écotés d'arg., posés en pals et accostés, sommés chacun d'une rose du même. Cq. cour. **C.**: deux chapeaux piramidaux accostés de gu., ch. chacun d'un chicot de l'écu et sommés chacun d'une boule d'or.

Dubelt — *Livonie.* D'azur à un cerf élancé d'or, devant trois pins rangés de sin., le tout soutenu d'une terrasse du même; l'écu bordé d'or. Cq. cour. **C.**: trois pl. d'aut. d'arg. **L.** d'or et d'azur.

Duben (Barons) — *Allem.* D'or à deux fasces d'azur. **C.**: deux branches de sin., courbées en forme de porte, ornées à l'entour de neuf roses d'azur.

Düben — *Suède* (Barons, 1718.) Ec.: au 1 de gu. à une grue avec sa vigilance d'arg.; aux 2 et 3 d'or à trois pals d'azur et au chef d'azur, ch. d'une couronne d'or; au 4 de gu. à une tente d'arg., relevée de sin. Sur le tout d'or à un Turc iss., hab. d'azur, coiffé d'un turban d'arg. mouv. d'une terrasse d'arg. et tenant de ses mains un voile d'arg. devant son corps. Deux cq. cour. **C.**: 1° le Turc iss. du surtout; 2° une fasce d'arg., surm. d'une couronne d'or; entre un vol de gu. et d'azur.

Düben — *Suède* (Barons, 1719.) Ec.: aux 1 et 4 de gu. à une tente d'arg., relevée de sin.; aux 2 et 3 d'or à trois pals d'azur, et au chef du même ch. d'une couronne d'or. Sur le tout d'or à un Turc iss., hab. d'azur, coiffé d'un turban d'arg., mouv. d'une terrasse du même et tenant de ses mains un voile d'arg. devant son corps; le Turc surm. d'un lambel d'azur. Deux cq. cour. **C.**: 1° le Turc iss. du surtout; 2° trois pl. d'aut. d'azur, ch. chacune sur son sommet d'une étoile (5) d'arg.

Düben — *Suède* (Comtes, 1731.) Ec.: aux 1 et 4 de gu. à une tente au nat.; aux 2 et 3 d'or à trois pals d'azur et au chef du même, ch. d'une couronne d'or. A la fasce d'arg., br. sur l'écartelé et ch. à dextre d'un chapeau de gu. et à sen. de trois roses de gu., 2 et 1. Sur le tout d'or à un homme, hab. d'azur, tenant de ses mains une toile au nat. devant son corps; ledit homme surm. d'un lambel d'azur. Trois cq. cour. **C.**: 1° trois pl. d'aut., d'azur, ch. chacune sur son sommet d'une étoile (5) d'arg.; 2° l'homme du surtout; 3° une colonne d'or, cour. du même, entre un vol d'arg. **S.**: deux grues reg., au nat.

Dubenski de Chlum — *Allem.* De gu. à une flèche d'arg., posée en bande. Cq. cour. **C.**: la flèche en bande, br. sur un vol de gu.

Dübi — *Berne.* De gu. à une colombe d'arg., posée sur un tertre de sin. et acc. au canton sen. du chef d'une étoile d'or. **C.**: une colombe d'arg.

Dublé — *Lyonnais.* De gu. à trois chev. d'or.

Dublin (Marquis de), v. **de Vere duc d'Irlande.**

Duboc — *Paris.* D'arg. au chev. d'azur, acc. en chef de deux croiss. de gu. et en p. de cinq arbres de sin. rangés sur une terrasse du même.

Dubocage de Bleville, v. **du Bocage de Bleville.**

Dubocovich — *Dalmatie.* Coupé d'azur sur gu., à un ange de carn., les ailes levées, br. sur le tout, soutenu d'un tronc coupé et arr. au nat., posé sur le gu., poussant à sen. une branche feuillée de sin.; ledit ange posant le pied dextre sur le sommet du tronc et le pied sen. sur la branche, et tenant de sa main dextre un petit drapeau d'arg. flottant à sen. et de sa sen. une palme de sin. br. sur ses cuisses.

Dubois — *Schiedam.* D'arg. au lion de sa.

Dubois — *Holl.* De gu. à la fasce d'or, acc. en p. de trois feuilles de nénuphar d'arg., 2 et 1 (*Arm. v. G.*)

Dubois — *Lorr.* (An., 5 janv. 1557.) D'azur à la fasce d'arg., acc. en chef d'un lion naiss. d'or.

Dubois — *Lorr.* (An., 11 juin 1579.) D'arg. à deux fasces d'azur, acc. de six glands de sin., 3, 2 et 1.

Dubois — *Lorr.* (An., 10 sept. 1622.) D'azur à un arbre d'or, fruité du même.

Dubois — *Lorr.* (An., 8 mars 1634.) D'or au chev. de sa., acc. en chef de deux glands de sin. et en p. d'un cerf couché du sec.

Dubois — *Roannais, Beaujolais.* D'azur au chev. d'arg., acc. de trois trèfles d'or.

Dubois — *Lyonnais.* D'arg. à une forêt de sin.

Dubois — *Toulouse.* D'azur à un soleil d'or; au chef du premier, fretté du sec.

Dubois (Baron de l'Empire) — *France.* Coupé: au 1 de sin. à une fleur de lotus d'arg.; au 2 d'or à une louve au nat., allaitant un enfant de carn., le tout soutenu d'une terrasse de sin.

Dubois (Baron de l'Empire) — *France.* Ec.: au 1 d'azur à un casque grillé d'or, taré de trois quarts; aux 2 et 3 de gu. à un cheval galopant de sa., celui du 3 cont.; au 4 d'azur à une cotte d'armes à la romaine d'arg.

Dubois — *Bâle.* D'azur à un croc d'arg., emm. d'or, posé en bande. **C.**: cinq pl. d'aut., alt. d'azur et d'arg. **L.** d'arg. et d'azur.

Dubois *dit* **de Bianco** — *Brab.* (Chevaliers, 2 janv. 1847.) Taillé: au 1 d'or au lion de sa., arm. et lamp. de gu., tenant une épée d'azur; au 2 d'arg. à une tour de gu., crén., ouv. et aj. d'arg., et quatre petites bannières d'azur, sortant des flancs de la tour. **C.**: le lion, iss. **L.**: à dextre d'or et de sa., à sen. d'arg. et de gu.

Dubois de Saran — *Poitou,* orig. de *Champ.* (Conf. de nob., 7 avril 1641.) D'azur au chev. d'or, acc. de trois glands du même, tigés et feuillés de deux pièces de sin., les queues en haut.

Dubor — *Toulouse* (An., 14 avril 1818.) D'azur au chev. d'or, acc. de deux lévriers affr. d'arg., posés sur le chev. et sommé d'une étoile du même.

Dubost — *Lyonnais.* D'azur à trois pals d'or.

Dubouc — *Lorr.* (An., 24 juin 1525.) De sa. à trois écussons d'or; au chef émanché de gu. sur or.

Dubourg-Miroudot — *Franche-Comté* (An., 1512; conf. de nob., 1771.) Parti: au 1 d'arg. à un cerf au nat., couché sur une terrasse de sin., ch. sur l'épaule d'une quintefeuille percée d'azur; au 2 de gu. à deux lions affr. d'arg., arm. et lamp. de gu.

Dubourg, v. **du Bourg.**

Dubuy de la Verne — *Bourg.* D'arg. à la fasce d'azur, ch. de trois bes. du champ.

Dubreil baron **de Frégose** — *Lang.* (Baron de l'Empire, 3 mai 1810.) Coupé: au 1 d'arg. à la croix de gu.; au 2 coupé-enté de sa. sur arg.

Dubreton — *Bret.* (Conf. du titre du baron, 21 fév. 1866.) D'azur à une tour d'or, coulissée du même, maçonnée, ouv. et aj. de sa.; au chef d'or, ch. de trois étoiles de gu.

Dubreuil — *Prov.* Coupé: au 1 de sa. au léopard lionné naiss. d'or; au 2 losangé d'or et de sa.

Dubreuil de Théon — *Toulouse.* D'arg. à la bande d'azur, acc. de deux étoiles de gu.

Dube (Chevaliers) — *Aut.* D'azur à un croc d'arg., posé en bande. Cq. cour. **C.**: trois pl. d'aut., une d'azur entre deux d'arg.

Dubsky (Barons) — *Aut.* Coupé: au 1 d'azur à un arbuste de chêne de sin., englanté de cinq pièces d'or, 3 à dextre et 2 à sen., posé sur une terrasse de sin.; au 2 de gu. à un dextrochère, arm. d'arg., tenant un pistolet en bande. Deux cq. cour. **C.**: 1° un vol

Digitized by Google

cont., d'azur et d'or; 1. d'or et d'azur; 2° un vol à l'antique, d'azur et d'or; 1. d'arg. et de gu.

Dubsky-Trzebomislitz — *Moravie* (Barons du St.-Empire, 1668; comtes, 5 août 1810 et 28 déc. 1843; la branche des barons s'est ét. en 1876.) D'azur à deux prob. d'arg., ornées chacune à l'ext. de trois mains humaines de carn. Cq. cour. C.: les meubles de l'écu.

Dubucq — *la Rochelle, Norm., Martinique.* D'arg. à la bande d'azur.

Dubuisson [anciennement **del Boisson**] — *Lyonnais* (M. ét. au 17e siècle.) D'or à un buisson de sin.

Dubuisson de Christet — *Norm., Lyon* (Rec. de nob., 1696.) D'arg.; au fr.-q. de gu.

Dubuy — *Forez.* D'azur à un arbre de buis d'or.

Duby — *Forez.* D'or à trois buis de sin., terrassés du même; au chef de gu., ch. de trois étoiles d'or.

Duc (de le) — *Flandre* (Barons, 23 mars 1787.) Ec.: au 1 d'arg. à trois lions de sa., cour. d'or, arm. et lamp. de gu. (*Miche*); au 2 de sin. à la fasce d'arg., acc. en chef de deux maillets d'or; au 3 d'or au saut. de gu., ch. d'une fleur-de-lis d'arg.; au 4 d'arg. à sept los. d'azur, 3, 3 et 1; au chef de gu., ch. d'un lambel d'or. Sur le tout de gu à une étoile d'or, acc. de trois mâcles d'arg. S.: deux griffons d'or, tenant chacun une bannière, celle à dextre aux armes du surtout, celle à sen. aux armes du 1.

Duc (le) — *Brab.* Echiq. d'arg. et d'azur de quatre tires; à un écusson de gu. en abîme.

Duc (le) — *Hainaut* (Chevaliers, 13 mars 1728.) De sa. à la croix ancrée d'arg. C.: un griffon iss. d'arg. T.: deux sirènes au nat., cour. d'or, tenant chacune une bannière, celle à dextre aux armes de l'écu, celle à sen. aux armes de *Schockaert*, qui sont d'or à la fasce d'azur, acc. en chef d'une aigle ép. de sa.

Duc (le) — *Valenciennes* (An., 2 sept. 1656.) D'arg. à la bande de gu., ch. d'une épée d'arg., garnie d'or. C.: un bras, arm. au nat., tenant une épée d'arg., garnie d'or.

Duc (le) — *Norm.* D'arg. à trois coeurs de gu.

Duc (le) — *Champ., Ile-de-Fr.* D'azur au chev., acc. en chef de deux roses et en p. d'une croix tréflée, le tout d'or.

Duc (le) — *Lang.* D'arg. à la fasce vivrée d'azur, acc. en chef de deux merlettes de sa. et en p. d'un duc (oiseau) du même.

Duc (le) de la Blardais — *Bret.* D'azur à trois étoiles (7) d'arg.

Duc (le) de la Busnelaye — *Bret.* (An., 1537.) De gu. à trois tréfles d'or; au chef d'arg.

Duc (le) de la Duquerie — *Norm.* De gu. à un dauphin cont. d'arg., estravaillé dans une jumelle d'azur, posée en bande.

Duc (le) de la Fontaine — *Ile-de-Fr.* D'azur à un duc (oiseau) cont. d'arg., la tête posée de front, perché sur un bâton du même, mouv. de l'angle sen. de la p.; ledit duc acc. en chef de deux étoiles d'arg.

Duc (le) de Massuy St.-Pierre — *Hainaut* (Chevaliers, 2 fév. 1735.) De sa. à la croix ancrée d'arg.; au chef du même. Cq. cour. C.: un griffon iss. de sa. S.: deux lions reg. d'or, tenant chacun une bannière aux armes de l'écu.

Duc [Ducis] de Moncalier — *Genevois.* Fascé d'or et d'azur.

Duc de Rabeur — *Franche-Comté* (An., 1602.) Coupé de gu. sur arg.; au lion de l'un en l'autre, arm. et lamp. d'or.

Duc (le) de Rouvray — *Bret.* (An., 1610.) De gu. à trois molettes d'or.

Duc (le) de St.-Sulpice — *Norm.* D'azur à la bande d'arg., coticée d'or et ch. de trois alérions de sa.

Ducampe de Rosamel — *Norm.* D'arg. à deux fasces de gu.

Ducas — *Grèce.* D'azur à la croix d'arg.

Ducaurel — *Pic.* D'arg. à une bande de fusées de gu.

Ducauzé, v. **du Cauzé.**

Duce (del) — *Naples.* D'azur à trois bandes d'or; au chef de gu., ch. d'un lambel d'or.

Ducellier-Muller — *Holl.* De gu. à la fasce de vair, acc. de trois molettes (5) d'arg. C.: un vol à l'antique [Comp. **du Cellier de la Souchais.**]

Ducellier — *Flandre.* D'arg. à quatre cotices de gu.; au canton du même.

Duchais (de la) — *Bret.* D'arg. au lion de gu., arm. et lamp. d'or.

Duchamp — *Franche-Comté.* D'azur à deux étoiles d'or en chef et un croiss. du même en p.

Duchastel — *Paris.* D'arg. au chev. de gu., acc. en chef de deux molettes (6) de sa. et en p. d'un avant-bras en fasce, paré de sin., la main de carn. tenant une épée en pal.

Duchat (le) de Derville — *Lorr., Prusse.* D'arg. à cinq fusées de gu., accolées en fasce. Cq. cour. C.: deux prob. de gu.

Duché de Vancy, v. **Duchier de Vancy.**

Duchemin-Babeissière — *Laval.* D'or à un chameau d'azur.

Duchemin de Boisjousse — *Maine.* D'or à un chameau de sin., acc. en chef de trois coeurs d'arg.

Duchemin de Boismorin — *Maine.* D'or à un chameau de sa.

Duchêne — *Liége.* Ec.: aux 1 et 4 d'arg. à une branche en forme de Y, la traverse sommée de trois feuilles de chêne, le tout de sin.; au 2 d'arg. au lion de gu.; au 3 d'arg. à trois pièces de vair d'azur, 2 et 1. A la fasce d'arg., ch. de quatre tourt. d'azur et br. sur l'écartelé. C.: la branche du 1.

Duchesne — *Luxemb.* D'arg. à trois merlettes de sa.

Duchesne duc de Conégliano — *France* (Par ordonnance royale du 21 déc. 1825, *Alphonse Auguste Duchesne* baron *de Gillevoisin*, a été substitué à son beau-père, le maréchal *Jeannot de Moncey* duc de *Conégliano.*) D'azur à une main d'or, aillée d'arg., en fasce, tenant une épée du même en pal.

Duchesne de la Sicotière — *P. d'Alençon.* D'or à trois glands de sin., acc. en chef d'une étoile de gu.

Duchier de Vancy — *Saintonge.* D'azur à une grue d'or, avec sa vigilance d'arg., la tête cont.; au chef du sec., ch. de trois roses de gu.

Duchon — *Dauphiné.* D'azur au chev. d'or, acc. en p. d'un croiss. d'arg.

Düchtel de Dützing — *Bav.* (M. ét.) Ec.: aux 1 et 4 d'arg. à la barre d'azur, ch. de trois étoiles d'or; aux 2 et 3 de gu. au chev. couché d'arg., mouv. du flanc sen. Deux cq. cour. C.: 1° un buste d'homme cont., posé de profil, hab. d'azur, coiffé d'un bonnet pointu du même, retr. d'arg. et sommé de trois pl. d'aut.; 1. d'or et d'azur; 2° un vol à l'antique d'arg., ch. d'un chev. couché de gu., mouv. de sen.; 1. d'arg. et de gu.

Ducie vicomte **Downe** — *Londres* (Baronet, 28 nov. 1629; vicomte vers 1660. M. ét. au mois de mai 1793.) D'or à la fasce de vair, acc. de trois quintefeuilles de gu. C.: un lion marîné, la moitié supérieure du corps d'or, le reste au nat., posant la patte dextre sur une ancre aussi au nat.

Ducie (Baron et comte **de**), v. **Reynolds-Moreton** comte **de Ducie.**

Duclus de Wallenberg — *Silésie* (Nob. de *Bohême*, 1727; chevaliers en *Bohême*, 1736.) Ec.: aux 1 et 4 d'azur à une étoile d'arg.; aux 2 et 3 de gu. à trois rochers d'or, mouv. de la p., celui du milieu plus élevé que les autres. Cq. cour. C.: un senestrochère, arm. au nat., posé sur le coude, la main de carn. tenant une épée d'arg., garnie d'or; entre un vol de sa. L.: à dextre de gu. et d'azur, à sen. d'or et d'azur [V. **Wallenberg-Pachaly.**]

Duck de Haswell — *Durhamshire* (Baronet, 19 mars 1687. M. ét. le 26 août 1691.) De... à une fasce de..., acc. de trois fermaux carrés de...

Dücker — *Westphalie, Livonie, Esthonie* (Conf. de nob., 28 nov. 1687; conf. du titre de baron, 22 avril 1846.) D'arg. à cinq trangles d'azur. C.: deux bras, arm. au nat., ornés aux coudes de rubans d'azur et d'arg., les mains de carn. supp. un soleil d'or; et une chaîne d'or en fasce, posée sur le brl.

Dücker (Comtes) — *Westphalie.* Parti d'un trait, coupé de deux autres, qui font six quartiers: au 1 d'azur à une couronne d'or; au 2 d'or à une tour de gu., et deux drapeaux d'azur sortant des deux fenêtres supérieures; au 3 de gu. à deux bâtons de commandement d'or, passés en saut.; au 4 de gu. à une croix de Lorraine d'arg.; au 5 coupé: *a.* d'or au lion de gu.; *b.* d'azur à trois étoiles d'or; au 6 d'azur à trois fleurs-de-lis d'or. Sur le tout de *Dücker*, qui est d'arg. à cinq trangles d'azur.

Dücker barons **von Hasslau zu Uratein und Winckl** — *Bav.*, orig. de *Westphalie* (Barons du St.-Empire, 26 juin 1671.) Les armes de *Heissberg*, qui sont éc.: aux 1 et 4 de gu. au lion naiss. et cour. d'or, mouv. du bas; aux 2 et 3 d'arg. à une colline de sin. et une flamme de gu. iss. de chacun des trois coupeaux. Sur le tout de *Dücker*, qui est d'arg. à cinq trangles d'azur. Deux cq. cour. C.: 1° deux bras, arm. au nat., ornés aux coudes de rubans d'azur et d'arg., les mains de carn. supp. un soleil d'or; 1. d'arg. et d'azur; 2° le lion iss., entre deux prob. coupées, à dextre de gu. sur arg., à sen. d'or sur gu.; 1. d'or et de gu.

Dücker, v. **Nunus dit Dücker.**

Duckett de Hartham — *Wiltshire* (Baronet, 21 juin 1791.) Coupé d'un trait, parti de quatre autres,

Digitized by Google

qui font dix quartiers: au 1 éc. de sa. au saut. d'arg. (*Duckett*), et de gu. à la fasce d'arg., acc. de trois canards au nat. (*Jackson*); au 2 d'azur à la fasce d'or, ch. d'un annelet de sa. et acc. de trois flanchis d'arg. (*Goldstone*); au 3 de sa. au saut. d'arg. (*Duckett*); au 4 de gu. au lion d'arg. (*Mowbray*); au 5 de gu. au saut. d'arg., cant. de douze croix recr. d'or (*Windsor*); au 6 d'arg. à deux fasces de gu.; au canton du même, ch. d'un lion léopardé d'or (*Lancaster*); au 7 de gu. à trois coussins d'herm., houppés d'or (*Redsman*); au 8 d'arg. à trois cors-de-chasse de sa., liés de gu. (*Bellingham*); au 9 d'arg. à trois bandes de gu.; au chef du même, ch. d'un lion ramp. du champ (*Burnishead*); au 10 d'arg. au chev. de gu., acc. de trois tourt. d'azur (*Baskerville*). Deux cq., le 1 cour. **C.**: 1° un panache de six pl. d'aut. d'arg., disposées sur trois rangs, 3, 2 et 1. (*Duckett*); 2° un canard au nat., ch. sur la poitrine d'un saut. de gu. (*Jackson*). **S.**: deux perroquets de sin. **D.**: JE VEUX LE DROICT.

Duckhof de Derenthal — *Aut.* (Chevaliers, 12 août 1782.) D'azur à un canard d'arg., nageant sur une mer au nat. en p.; au chef d'arg., ch de trois roses du champ. Deux cq. cour. **C.**: 1° un vol d'azur; 2° une rose d'azur, entre deux prob. d'arg. **L.** d'arg. et d'azur.

Duckwitz — *Saxe* (Nob. du St.-Empire, 18 sept. 1790.) De gu. à deux canards adossés au nat., plongeant dans une eau au nat. à la p. de l'écu; au chef taillé d'or sur azur, à une étoile de l'un en l'autre. Cq. cour. **C.**: cinq pl. d'aut., alt. d'or et d'azur. **L.**: à dextre d'or et d'azur, à sen. d'arg. et de gu.

Duckworth de Topsham — *Devonshire* (Baronet, 2 nov. 1813.) D'arg. au chev. d'azur, ch. d'une bombe allumée, au nat., et de deux étoiles rayonnantes d'or; le chev. acc. en chef de deux canards au nat. et en p. d'une couronne navale d'azur; au chef ondé du sec., ch. du mot ST.-DOMINGO, en lettres d'or, embrassé par deux branches du même, l'une de laurier et l'autre de chêne. **C.**: une tour embrasée, au nat., les créneaux en partie démolis, senestrée d'un lion mariné d'azur, les pattes appuyées à la tour. **T.**: à dextre un homme de carn., orné d'un baudrier et d'une ceinture d'azur, tenant une épée levée, foulant aux pieds une peau de boeuf et ayant la tête entourée de dix-sept étoiles (6) d'or; à sen. un marin anglais tenant l'étendard d'un contre-amiral de l'escadre blanc, inscrit du mot MINORCA, en lettres d'or. **D.**: DISCIPLINÂ, FIDE, PERSEVERANTIÂ.

Duclaus — *Lang.* Ec.: aux 1 et 4 d'azur au lion d'or, armé et lamp. de gu.; aux 2 et 3 de gu. à une escarboucle de huit rais pommetés d'arg.

Duclaux (Baron de l'Empire) — *France.* Ec: au 1 d'or à trois grenades mal-ordonnées de sa., allumées de gu., acc. en p. d'un crocodile arrêté d'azur; aux 2 et 3 d'azur à la fasce ondée d'arg.; au 4 de sin. à une pirамide d'arg., acc. en chef de deux molettes d'or.

Duclaux de la Mesangère — *Lang.* De gu. à deux clés d'or, passées en saut.; au chef d'azur, ch. de trois étoiles du sec.

Duconsell — *Toulouse.* D'azur au chev. d'or, ch. de trois trèfles de gu. et acc. de trois croisettes d'arg.

Ducos — *Toulouse.* D'or à un bâton de sa., tortillé de deux serpents, l'un de sin. et l'autre de gu.; à une clé de sa., posée en fasce, br. sur le tout, le panneton à dextre et en haut.

Ducos (Baron de l'Empire) — *France.* Ec.: au 1 d'azur à une rose tigée et feuillée d'or; aux 2 et 3 de gu. à une toque sommée de cinq pl. d'aut. d'arg.; au 4 d'azur au lion d'or.

Ducos de St.-Barthélemy de Gélas — *Lang.* Ec.: aux 1 et 4 d'azur à une épée d'or, posée en bande, acc. de trois étoiles d'arg., 2 en chef et 1 en p. (*Ducos de St.-Barthélemy*); aux 2 et 3 d'azur au lion d'or, arm., lamp. et cour. de gu. (*Gélas*).

Ducos, v. **Roger-Ducos** et **du Cos** comte **de la Hitte.**

Ducrest — *France.* Ec.: au 1 d'arg. à un coq de gu., senestré d'un serpent d'azur, soutenu d'une terrasse de sa.; aux 2 et 3 de sin. à une gerbe d'arg.; au 4 d'arg. à un cep de vigne, tigé, feuillé et fruité de sin.

Ducrest de Villeneuve (Comtes) — *Ile-de-Fr.* D'azur à trois bandes d'or; au chef d'arg., ch. d'un lion iss. de sa., lamp. et cour. d'or.

Ducros — *Toulouse.* D'azur à deux crocs adossés d'or; au chef de gu., ch. de trois fleurs-de-lis d'or.

Ducros de la Combe — *Lang.* Ec: au 1 de sin. à un lévrier courant d'arg., surm. d'un croiss. du même; au 2 d'azur à une couronne à l'antique d'or; au 3 d'azur à un croiss. d'arg., surm. d'un coeur du même; au chef aussi d'arg.; au 4 d'azur au saut. d'or. Sur le tout d'arg. à une rose de gu., tigée et feuillée de sin.

Ducup — *Lang.* D'azur à la bande d'or, acc. de deux étoiles du même.

Dudan — *Dalmatie.* Parti: au 1 d'arg. à deux fasces de gu.; au 2 de gu. à un lévrier ramp. d'arg., coll. d'or, la tête accostée de deux anguilles ondoyantes d'arg., posées en pals, celle à sen. ayant la tête cont. **C.**: un lévrier iss. d'arg.

Dudan — *Dalmatie.* Coupé: au 1 d'azur à un poisson nageant, surm. d'un croiss. entre deux étoiles, le tout d'arg.; au 2 d'arg. à un poisson nageant, acc. en chef de deux étoiles et en p. d'un croiss., le tout d'azur. **C.**: un chien braque iss. d'arg., coll. d'or.

Dudan — *Dalmatie.* D'or à deux bandes de gu. **C.**: un cheval iss. d'arg.; *ou*, cinq pl. d'aut., alt. d'arg. et de gu.

Dudden — *Hes.* (Nob. du St.-Empire, 1652.) **Ec.**: au 1 d'azur à trois étoiles d'or; aux 2 et 3 de gu. à un cheval cabré d'arg.; au 4 d'arg. à trois trèfles de sin. Cq. cour. **C.**: un lion iss. d'or, lamp. de gu.; entre deux prob. coupées, à dextre d'azur sur arg., à sen. de gu. sur arg. **L.**: à dextre d'arg. et de gu., à sen. d'or et d'azur.

Dudeken — *Brab.* D'or à trois chev. de gu.

Dudeu — *Zurich.* De sa. à trois roses d'arg., bout. et barbées d'or, tigées et feuillées de sin. **C.**: une rose de l'écu, entre un vol d'arg.

Duderé — *Ile-de-Fr.* D'azur au chev. d'or, acc. de trois croiss. d'arg.

Dudersberg — *Prusse orientale.* D'azur à une roue de moulin de quatre rayons et quatre augettes d'or, sommée de deux fleurs-de-lis au pied coupé d'arg., faisant face aux cantons du chef et mouv. chacune d'une baguette d'or; à deux fers de flèche d'arg. en p., faisant face aux cantons de la p., mouv. chacun d'une baguette d'or. **C.**: deux bras, arm. d'arg., les mains de carn. tenant ensemble une roue de moulin d'or. **L.** d'or et d'azur.

Dudevant (Baron de l'Empire) — *Berry.* Parti: au 1 d'azur à un casque grillé, taré de profil, d'or, surm. d'une branche d'olivier d'arg., en bande; au 2 de gu. à la fasce d'or, acc. en p. d'une étoile d'arg.

Dudhope (Vicomte), v. **Scrymgeour** comte **de Dundee.**

Dudieu — *Pol.* De gu. à une fasce vivrée alésée d'arg., en forme de W, posée en p., sommée d'une croix de Lorraine d'or, cette croix surm. d'une étoile du même. Cq. cour. **C.**: trois pl. d'aut. d'arg.

Dudinck — *Westphalie.* De sa. à la fasce d'or, ch. de trois pals de gu. Brl. d'or et de gu. **C.**: un écusson des armes, entre un vol d'or et de gu.

Dudlitz — *Silésie.* Parti: au 1 d'azur à une feuille de scie d'arg., en bande, posée en p. et acc. à dextre d'une étoile d'or; l'azur ch. en chef d'une couronne, d'un W et d'une étoile, le tout d'or et rangé en pal; au 2 d'or à la demi-aigle de sa., bq., m. et cour. d'or, mouv. du parti. Cq. cour. **C.**: une aigle iss. de sa., bq. et cour. d'or.

Dudley de Clapton — *Northamptonshire* (Baronet, 1 août 1666. M. ét. le 14 juin 1764.) D'azur au chev. d'or, acc de trois têtes de lion d'arg. Cq. cour. **C.**: une femme iss., cuirassée et coiffée d'un casque au nat., les cheveux épars, le sein découvert.

Dudley comte **de Leicester** — *Angl.* (Baron *Denbigh*, 28 sept. 1563; comte de *L.*, 29 sept. 1563. M. ét. en 1588.) Coupé d'un trait, parti de trois autres qui font huit quartiers: au 1 d'or au lion de sin. (*Dudley*); au 2 d'or à deux léopards d'azur, l'un sur l'autre (*Somery* ou *Somerie*); au 3 de gu. à une quintefeuille d'herm. (*Bellomonte*); au 4 fascé d'arg. et d'azur, la première fasce ch. de trois tourt. de gu. (*Grey de Groby*); au 5 burelé d'arg. et d'azur, ch. de douze merlettes de gu., rangées en orle (*Valence*); au 6 de gu. à un lion d'or et une bord. engr. du même (*Talbot*); au 7 de gu. à la fasce d'or, acc. de six croix recr. du même (*Beauchamp*); au 8 échiq. d'arg. et d'azur, et un chev. d'herm., br. sur l'échiqueté (*Newburgh*, comte de *Warwick*) [Armes de *Robert D.*, comte de *L.*, célèbre dans l'histoire de la République des Provinces-Unies.]

Dudley duc **de Northumberland** — *Angl.* (Comte de *Warwick*, 17 fév. 1547; duc de *N.*, 11 oct. 1551. M. ét. en 1553.) D'or au lion de sin.

Dudley comte **de Warwick** — *Angl.* (Comte, 1561. M. ét. en 1589.) D'or au lion de sin.

Dudley de Willingham — *Cambridgeshire* (Baronet, 17 avril 1813. M. ét. le 1 fév. 1824.) De sa. à la fasce d'arg., ch. d'un cerf courant de gu. et acc. en chef de deux lions léopardés d'or et en p. d'une main du même, posée en bande. **C.**: une tête de cerf d'arg., ramée de sa, le col percé d'une flèche au nat., coll. de gu., et au collier un écusson suspendu de sa. ch. de la main de l'écu.

Digitized by Google

Dudley (Comte et baron), v. **Ward comte de Dudley**; et **Lea, Somerie** et **Sutton** — barons **Dudley.**

Dudok — *Amsterdam.* D'arg. à trois lévriers courants de sa., coll. et bouclés d'or. **C.:** un lévrier de l'écu, iss.

Duden (Barons) — *Guyenne.* Coupé: au 1 d'or au lion de sin., lamp. de gu.; au 2 d'azur à une Foi, surm. d'un coeur ailé, le tout br. sur une ancre et acc. en chef de deux étoiles, le tout d'arg. (de gu.

Dudzeele (van) — *Flandre.* D'or à la croix engr.

Due. Il a existé en *Den.* plusieurs fam. de ce nom, toutes éteintes, savoir: 1° Ec. de gu. et d'or. **C.:** deux prob., coupées alt. d'or et de gu. — 2° D'arg. à une aigle sans pattes, de sa. — 3° D'arg. à trois oiseaux au nat. **C.:** un oiseau au nat., les ailes étendues. — 4° (An., 30 déc. 1641.) D'azur à trois colombes d'arg. **C.:** une colombe d'arg. — 5° D'arg. à un oiseau perché sur un tronc d'arbre d'or, le tout soutenu d'une terrasse de gu. **C.:** l'oiseau perché sur les créneaux d'une tour sans porte ni fenêtres de gu.

Due — *Livonie, Den.* (M. ét.) D'or à un tronc d'arbre de sa., poussant de chaque côté une feuille de sin. et posé sur une terrasse du même. **C.:** trois plumes de paon au nat.; entre deux chicots de sa., poussant chacun à l'ext. une feuille de sin.

Dueñas, v. **Quintana-Dueñas.**

Duens — *Fribourg.* D'arg. au chev. de gu., acc. de trois roses du même, bout. d'or.

Duerbeeh — *Franconie.* De gu. à un chevalier iss., arm. de toutes pièces d'or et hab. d'une jupe d'azur, coiffé d'un casque de tournoi d'arg., panaché de gu. et d'azur; le chevalier tenant de sa main dextre deux annelets entrelacés de gu. et de sa sen. un soc de charrue d'arg., posé en pal. **C.:** le chevalier, iss. **L.** d'or et de gu.

Dueren (van) — *Brab.* De sa. à trois tierces d'or; au chef du même, ch. de trois flanchis de gu. **C.:** un renard iss. au nat.

Dueren (van), v. **van Deurne.**

Duernagele, v. **Deurnagele.**

Duerne (van) de Damas — *Bruges* (Rec. de nob., 17 oct. 1822 et 18 fév. 1851.) D'or au chev. de sa., acc. de trois coquilles du même. Cq. cour. **C.:** une coquille renv. de sa., sommée de trois pl. d'aut. du même. **S.:** deux lévriers reg. d'arg., coll. d'or, bordés et bouclés de gu. **D.:** BELLO DURA.

Duert — *Ile-de-Fr.* D'azur à un souci d'or, tigé et feuillé du même, acc. de trois châtons d'or, garnis d'un diamant taillé en los., d'arg.

Duerwaerden — *Brab.* D'or à la fasce d'azur, acc. de six bill. du même.

Duerynck — *Brab.* D'arg. au lion de gu., arm. et lamp. d'azur, tenant un compas d'or, ouv. en chev.

Dufas de Vignaux — *Lang.* Parti: au 1 de gu. à l'aigle d'or, surm. d'un lambel du même; au 2 coupé: *a.* d'azur au chev. d'or, soutenu de trois cotices du même; au chef de gu., ch. d'un croiss. d'arg. entre deux étoiles d'or; *b.* d'arg. au lion de sa.

Dufaur — *Toulouse.* D'arg. à trois feuilles de sin., acc. en chef d'un lambel de sa.

Dufaur de Montagut — *Lang.* Ec.: au 1 coupé: *a.* d'azur à une croisette d'or, *b.* d'or plein; au 2 parti: *a.* de gu. à ....; *b.* d'azur à un château sommé de trois tours d'arg., aj. et maçonné de sa.; au 3 parti: *a.* d'arg. à deux fasces de gu.; *b.* de gu. au lion d'or; au 4 d'azur à une bande d'or et une bord. du même.

Dufaur baron **de St.-Jory** — *Lang.* (Baron, juillet 1662.) D'azur à deux fasces d'or, acc. de six bes. du même, 3 en chef et 3 en p.

Dufaux — *Forez.* D'azur à une faux d'arg.

Dufay (von), v. **du Fay de Sternfeld.**

Düfenbach (Barons) — *Aut.* D'arg. à deux fasces de sa. Deux cq., le 2 cour. **C.:** 1° un buste d'homme cost., hab. aux armes de l'écu, coiffé d'un chapeau pyramidal aux armes de l'écu; 2° un vol à l'antique, aux armes de l'écu.

Duff (le) — *Bret.* D'arg. à une maison de sin.

Duff comte **de Fife** — *Ecosse* (Baron *Brace de Kilbryde*, 28 juillet 1735; vicomte *Macduff* et comte de *F.*, 26 avril 1759; titres dans la pairie d'*Ecosse.* Baron *Fife*, dans la pairie du *Royaume-Uni*, 27 avril 1827.) Ec.: aux 1 et 4 d'or au lion de gu. (*Macduff*); aux 2 et 3 de sin. à la fasce vivrée d'herm., acc. en chef d'un rencontre de cerf d'or et en p. de deux coquilles du même (*Duff*). **C.:** 1° un cheval galopant d'arg., la housse de gu. semée d'écussons d'or ch. chacun d'un lion de gu.; le cheval monté par un chevalier, arm. de toutes pièces, tenant de sa main dextre une épée haute et de sa sen. un bouclier de gu. semé d'écussons pareils à ceux de la housse; ledit cimier surm. de la **D.:** DEO JUVANTE; 2° un lion iss. de gu., tenant une épée d'arg., garnie d'or; ledit cimier surm. de la **D.:** DEUS JUVAT. **T.:** deux sauvages de carn., ceints et cour. de lierre, tenant chacun de sa main ext. une branche d'arbre de sin. **D.:** VIRTUTE ET OPERA.

Duff-Gordon — *Ecosse* (Baronet, 12 nov. 1813.) Ec.: aux 1 et 4 d'azur à trois hures de sanglier coupées d'or, encloses dans un double trèchcur composé alt. de roses et de fleurs-de-lis d'or (*Gordon*); aux 2 et 3 de sin. à la fasce vivrée d'herm., acc. en chef d'un rencontre de cerf d'or et en p. de deux coquilles du même (*Duff*). **C.:** 1° un bras, décochant une flèche d'un arc, le tout au nat. (*Gordon*); 2° un lion iss. de gu., tenant une épée d'arg., garnie d'or (*Duff*).

Duffel (van) — *Brab.* D'or à trois pals de gu.; au canton d'herm. **C.:** un vol aux armes de l'écu; *ou*, un écusson des armes, entre deux pl. d'aut. d'or. *Cri:* BERTHOUT!

Dufferie (de la) — *Maine.* De gu. à une lune d'arg., cant. de quatre étoiles d'or.

Dufferie (de la) — *Maine.* De sa. au chev. d'or, acc. en p. d'un trèfle du même.

Duffle (van) — *Malines.* Coupé de sin. sur sa.; à la fasce ondée d'arg., br. sur le coupé. **C.:** un buste de More, hab. de sin., tort. d'arg.

Duffrie (de la) — *Maine.* D'arg. à la croix de gu., ch. d'une quintefeuille d'or.

Duffus (Baron), v. **Sutherland** et **Sutherland-Dunbar** — barons **Duffus.**

Dufitre — *Lyonnais.* D'azur à un lévrier courant sur un monde d'arg., mouv. de la p., tenant à la gueule une loutre du même, allumée de gu.; au chef de gu., ch. de trois étoiles d'or.

Dufort — *Limousin.* D'azur à trois épis d'or, tigés et feuillés du même, celui du milieu mouv. d'un monticule du sec.; au chef d'or, ch. de trois étoiles d'azur.

Dufort (Comtes) — *Aut.* Ec.: aux 1 et 4 d'azur à la bande d'arg., ch. d'une anguille au nat. et acc. de deux fleurs-de-lis du sec.; aux 2 et 3 d'or au lion iss. de gu., tenant une épée d'arg. et mouv. d'une muraille crén. d'arg., maçonné de sa.; le lion du 3 cont. Sur le tout d'or à l'aigle de sa. Trois cq. cour. **C.:** 1° les meubles du 3; 2. d'arg. et d'azur; 3° l'aigle; 4. d'or et de sa.; 5° les meubles du 2; 6. d'or et de gu.

Dufour — *Lyonnais.* D'azur à la fasce d'or, acc. de trois têtes de coq du même.

Dufour (Baron de l'Empire) — *France.* D'azur au chev. d'or, acc. de trois molettes d'arg.; au chef du sec., ch. d'un croiss. de sa.

Dufour — *Genève.* Parti d'arg. et de gu.; à deux haches d'armes, passées en saut., de l'un en l'autre, acc. en p. d'une étoile d'or, br. sur le parti.

Dufour de Féronce — *Saxe*, orig. du *Lang.* (Barons, 4 sept. 1816.) D'azur au chev. d'or, acc. en chef de deux étoiles d'arg. et en p. d'un cygne du même, br. sur une croix de Lorraine du sec.; au chef de gu., ch. d'une couleuvre ondoyante en fasce d'or. Cq. cour. **C.:** un lion iss. d'or, tenant de sa patte dextre un fer-à-cheval au nat. et de sa sen. une ronce de sa. **L.** d'or et d'azur. **S.:** deux lions d'or, arm. et lamp. de gu.

Dufour de Quetteville. Les armes de **du Four de Longuerue.**

Dufour de Vienna (Comtes) — *Aut.* D'arg. à quatre barres d'azur; à une tour d'or, sans créneiures, ni porte, ni ouvertures, maçonnée de sa.; au lion d'or, iss. de la tour, br. sur le tout, tenant de sa patte dextre une clé du même; la tour acc. en p. de trois fleurs-de-lis d'or, posées sur les barres d'azur. Deux cq. cour. **C.:** 1° le lion, iss. et cont., entre un vol de sa.; 2° deux prob., d'or et d'azur. **L.:** à dextre d'arg. et d'azur, à sen. d'or et d'azur.

Dufournel — *Lyonnais.* De gu.; au chef d'arg., ch. de trois bandes de sa.

Dufournel — *Forez.* D'azur à la fasce, acc. en chef de trois merlettes rangées et en p. d'un croiss., le tout d'arg.

Dufresne (Baron de l'Empire) — *France.* D'arg. au chev. de gu., acc. de trois étoiles d'azur.

Dufresne — *Berne.* D'or à un frêne de sin., posé sur un tertre du même. **C.:** un frêne de sin.

Dufresne — *Bav.* (An., 8 juillet 1765.) D'or à un frêne de sin., terrassé du même. Cq. cour. **C.:** le frêne; entre deux prob., coupées alt. d'or et de sin.

Dufriche-Desgenettes — *France* (Chevalier de l'Empire, 9 juin 1810; baron de l'Empire.) D'azur à une massue d'or, accolée d'un serpent du champ; à la fasce du sec., br. sur le tout et ch. de trois étoiles du champ.

Dufva — *Westergöthland (Suède)* (An., 1594. M. ét. en 1848.) D'azur à une colombe d'arg., posée sur une

pirámide de trois pierres entassées de gu. (1 et 2); l'écu bordé d'or. Brl. d'or et d'azur. C.: les meubles de l'écu; entre deux prob., coupées alt. d'azur et d'or. L.: à dextre de gu. et d'or, à sen. d'azur et d'or.

Dufwa — *Finlande.* D'azur à la bande de sin., supp. deux colombes reg. d'arg. C.: cinq plumes de paon d'arg.

Dugas — *Forez.* D'azur à six bes. d'arg.

Dugas de Chassagny, de Varennes et de la Catonière — *Lyon.* Coupé: au 1 de gu. à deux épées d'arg., garnies d'or, passées en saut.; au 2 d'azur à un arbre arr. d'or (quelquefois terrassé de sa.)

Dugax, v. **du Gas.**

Dügesheim — *Alsace.* Coupé d'azur sur arg. C.: une tête et col de bouc d'arg., accornée et coll. d'azur, vomissant des flammes.

Dugnani — *Milan.* Coupé: au 1 bandé de sin. et d'arg.; au 2 de gu. plein.

Dugny — *Fl. fr.* D'arg. à trois étoiles de sa.

Dugon ou **d'Hugon** — *Bourg., Périgord.* D'arg. à trois merlettes de sa.

Dugond — *Paris.* D'azur à trois chev. d'or, acc. de trois croiss. d'arg.

Duguay — *Ile-de-Fr.* D'azur à un cheval d'arg.; au chef d'or.

Duguay-Trouin, v. **Trouin du Guay.**

Dugué — *Lyonnais, Ile-de-Fr.* D'azur au chev., acc. de trois étoiles, celle de la p. cour., le tout d'or.

Duguet — *Lyonnais.* Coupé: au 1 d'arg. à un geai au nat.; au 2 de sa. à trois bes. d'or.

Duguet de Bullion — *Forez, Lyon* (An., 1717.) D'or au saut. de sa. (*ou* de gu.), ch. de cinq roses d'arg.

Dugule (de la) — *Guyenne, Gasc.* De gu. (*ou* d'azur) à trois bandes d'or.

Duhamel — *Norm., Jersey.* D'arg. au chev. de gu.

Duhamel — *Courlande, Livonie.* D'azur à une ancre posée en barre, et une clé, le panneton en haut et à sen., posée en bande, passées en saut., acc. en chef d'une étoile, le tout d'or. Cq. cour. C.: un bras, arm. d'arg., la main de carn. tenant une clé d'or en barre, le panneton en haut et à dextre.

Duhamel (Baron de l'Empire) — *France.* Ec.: aux 1 et 4 d'or à la bande de sa., ch. en haut et en bas d'une croisette d'or et sur le milieu d'un écusson d'azur, surcb. d'une tour d'arg.; aux 2 et 3 d'or au lion posé de sin., lamp. de gu.

Duhan — *Lorr.* (An., 6 mai 1529.) D'azur au chev. d'or, acc. en chef de deux roses d'arg.; au chef du sec., ch. d'un léopard de gu.

Duhan — *Lorr.* (An., 10 déc. 1522.) D'azur à une étoile d'or en chef à dextre, une molette (8) du même à sen., et un croiss. d'arg. en p.

Duheaume — *Jersey.* Echiq. d'arg. et de sin.; à la bande d'arg., br. sur le tout, ch. d'une tête de léopard de sa. et de deux annelets du même; au canton d'herm. C.: une main dextre iss. d'une nuée, le tout au nat., tenant une branche de rosier fleurie de trois pièces.

Duhn — *Lubeck.* D'or à trois doubles crémaillères de sa. C.: une crémaillère de l'écu, entre deux prob. d'or.

Duhot — *Brab.* D'azur à deux lacs d'amour d'or, entrelacés en croix.

Dühren — *Courlande.* D'or au lion de gu., cour. d'or. Cq. cour. C.: le lion, iss., entre deux pl. d'aut. d'or.

Duigou de Lehec — *Bret.* D'or à trois trèfles de gu.

Duilhé de St.-Projet — *Toulouse.* D'arg. à trois oeillets de gu., tigés et feuillés de sin., terrassés du même; au chef d'azur, ch. d'un croiss. d'arg., entre deux étoiles d'or.

Duilhé, v. **Dhuillet.**

Duilly — *Franche-Comté* (M. ét. en 1331.) Fascé d'or et de gu., de huit pièces.

Duinen (van) — *P. de Gueldre.* D'arg. à la croix de gu., ch. en coeur d'un lion d'or. Cq. cour. C.: un coq hardi de gu., bq. et m. d'or.

Duinen, v. **Duynen.**

Duircant, v. **Daurkant.**

Duisburg — *Prusse orientale, Hambourg.* Coupé: au 1 d'azur à deux dés (sans points) d'arg., accostés, posés sur l'un de leurs angles; au 2 parti: *a.* d'arg. à une aigle de profil de sa., volante; *b.* d'or à un château de trois tours de gu., celle du milieu crénelée et supp. une bannière aux armes du 1, flottante à dextre, les deux autres tours couvertes de toits pointus de gu. Cq. cour. C.: une tour crén. de gu., sommée d'une bannière aux armes du 1, flottante à dextre; entre deux prob. coupées, à dextre d'azur sur arg., à sen. d'arg. sur sa. L. d'arg. et d'azur.

Duisson — *Pic.* (M. ét.) De gu. à la bande d'arg.

Duisterbeecke (van) — *P. d'Overyssel.* D'arg. à un bouc saillant de sa., accorné et onglé d'or.

Duite, v. **Düthe.**

Duitz, v. **Deutz von der Keulen.**

Duivel *dit* **Dell,** v. **Duvel** *dit* **Dell.**

Duiveland (van) — *Zél.* Parti-émanché de cinq pièces de sa. et d'arg. C.: un vol à l'antique, de sa. et d'arg. [V. **Adriani de Duiveland** *dit* **Monel.**]

Duivenbode (van), v. **van Leeuwen van Duivenbode.**

Duivendrecht (van) — *Amsterdam.* D'arg. à trois étrilles de sa., le manche en bas. C.: une étrille de sa., entre un vol d'arg. — *Ou:* D'azur à trois étrilles d'arg. C.: une étrille d'arg., entre un vol d'azur.

Duivenode (van) — *Zél.* D'herm.; au chef de gu.

Duivenvoorde (van) — *Holl.* D'or à trois croiss. de sa. C.: un chapeau de sa., retr. de gu., sommé de deux ailes de moulin d'or, posées en chev. renv.

Duivenvoorde (van) *dit* **Hanecop,** v. **Hanecop.**

Duivenvoorde (van) de Warmond — *Holl.* Ec.: aux 1 et 4 d'or à trois croiss. de sa. (*Duivenvoorde*); aux 2 et 3 d'azur à la fasce d'or, acc. de trois croiss. d'arg. (*van den Woude*). Sur le tout d'azur à la croix d'arg. (*Warmond*).

Dujard — *Lorr.* (An., 29 mai 1736.) D'azur à trois bandes engr. d'or.

Dujardin — *Flandre* (Conf. de nob., 14 fév. 1659.) De sa. à quatre étoiles d'or, posées 2 et 2. C.: une tête et col de licorne d'arg. S.: deux lions d'or.

Dujardin — *Castille.* Cinq points d'or ch. chacun d'une aigle de sa., équipollés à quatre points de sa. ch. chacun d'un huchet suspendu à deux chaînes, mouv. d'un anneau en chef, le tout d'or.

Dujast d'Amberieux — *Bugey.* Coupé: au 1 échiq. d'or et d'azur; au 2 de gu. plein.

Dujat — *Lyonnais.* D'azur au chev., acc. de trois étoiles de ....

Dujmovich — *Dalmatie.* De gu. à l'aigle d'azur, bq. et m. d'or, fixant un soleil d'or, mouv. du canton dextre du chef; ladite aigle ch. de trois croiss. de gu. (2 et 1), dont deux sur le haut des ailes et le troisième sur sa poitrine. Cq. cour. C.: un tertre de trois coupeaux de sin., ch. d'un croiss. de gu. et soutenant un lion d'or, tenant un guidon d'or, ch. d'une croisette pattée de gu. et attaché à une hampe d'or. L. d'or et

Dujone, v. **Cousny** *dit* **Dujone.** (de gu

Duka (Barons) — *Aut.* De gu. à une flèche d'arg., posée en pal, accostée de deux croiss. adossés du même; au canton d'or. C.: un chevalier iss., tenant de sa main dextre une lance et de sa sen. un bouclier. S.: à dextre un ours, à sen. un cheval reg.

Dukaginovits — *Serbie.* D'or à l'aigle de sa., languée de gu., cour. du champ. Cq. cour. C.: l'aigle de l'écu.

Duke — *Londres* (Baronet, 30 oct. 1849.) Divisé en chev.: au 1 d'herm. à un panache de trois pl. d'aut. d'arg., accosté de deux couronnes civiques d'azur; au 2 d'azur à la masse du lord-maire de Londres, enclos dans le collier de ce dignitaire, posé en cercle, le tout au nat. C.: un griffon iss. d'arg., ailé d'azur, tenant en son bec une plume de paon au nat. et supp. de ses pattes une épée au nat. D.: GRADATIM VINCIMUS.

Duke de Benhall — *Suffolk* (Baronet, 16 juillet 1661. M. ét. le 25 août 1732.) D'azur au chev. d'arg., acc. de trois oiseaux du même, bq. et m. de gu. C.: une épée d'arg., garnie d'or, posée en pal, devant un panache de cinq pl. d'aut., alt. d'azur et d'arg.

Düker — *Suède* (Comtes, 1719.) Parti d'un trait, coupé de deux autres, qui font six quartiers: au 1 d'azur à une couronne d'or, acc. de treize bes. du même, 4, 2, 4 et 3; au 2 d'or à une tour de gu., sommée de deux bannières d'azur; au 3 de gu. à deux bâtons d'or, passés en saut.; au 4 de gu. à une anille antique d'arg.; au 5 coupé: *a.* d'or au lion naiss. de gu., cour. d'or; *b.* d'azur à trois étoiles (5) d'arg.; au 6 d'azur à trois fleurs-de-lis d'arg., rangées en fasce, et acc. de sept bes. d'or, 4 en chef et 3 en p. Sur le tout d'arg. à cinq trangles d'azur. Trois cq. cour. C.: 1° une étoile (5) d'arg., entre un vol d'or et d'azur; 2° deux bras, arm. d'arg., passés chacun dans un joug, les mains de carn. supp. ensemble un soleil d'or; 3° six bannières, alt. d'arg., de sa. et d'or, six à dextre et six à sen.

Dukinfield — *Cheshire* (Baronet, 16 juin 1665.) D'arg. à la croix aiguisée et vidée, de sa. Cq. cour. C.: un avant-bras, posé en pal, paré de gu., rebr. d'arg., la main de carn. tenant un soleil d'or. D.: UBI AMOR IBI FIDES.

Dulac — *Beaujolais.* D'azur à un lac d'arg., surm. d'un duc (hibou) du même.

Dulac — *Bav.* (M. ét.) D'arg. à trois girofflées de gu., tigées et feuillées de sin. C.: un porc-épic de sa. L. d'arg. et de gu.

Digitized by Google

Dulac de la Clause — *Lang.* De gu. à un écusson d'arg. en abîme.

Dulart — *Lyonnais* (M. ét.) D'azur au saut. d'or, ch. de cinq tourt. de gu.

Dulauzé de Nazelles — *Guyenne, Gasc.* D'or au lion de sin., cour. de gu.; à la bande de sa., ch. de trois molettes du champ et br. sur le tout.

Dulck — *Franconie.* D'arg. à une tête et col de femme de carn., tort. d'arg., posée de profil, surm. d'un croiss. tourné d'azur et acc. de trois trèfles de sin. **C.**: un buste d'homme, posé de profil, hab. d'arg., coiffé d'un bonnet albanais du même et surm. d'un croiss. cont. d'arg; entre deux prob. coupées d'arg. sur sin., ornées chacune dans son emboucheure d'un trèfle de sin. **L.** d'arg. et de sin.

Dulck (van) ou **Dulcken** — *Groningue.* D'or à trois étoiles de gu., rangées en chef, et une fleur-de-lis du même en p. **C.**: une étoile de gu.; entre un vol, de gu. et d'or.

Dulfus de Regalski — *Prusse.* Coupé: au 1 parti: *a.* losangé de sin. et d'arg.; *b.* d'arg. à un homme, hab. d'une robe de sa., coiffé d'une toque du même, les mains levées, tenant de sa main dextre un livre ouv.; au 2 d'azur à trois colimaçons d'arg., en fasces, 2 et 1. Deux cq. cour. **C.**: 1° trois pl. d'aut. d'arg.; **L.** d'arg. et de sin.; 2° l'homme du 1 *b*, iss.; **L.** d'arg. et d'azur.

Dulhez—*Pol.* De gu. à un demi-annelet abaissé d'arg., sommé d'une croix pattée du même à laquelle manque le bras supérieur. Cq. cour. **C.**: cinq pl. d'aut. d'arg.

Dullen — *Lyon, Forez.* De sa. à la fasce, acc. en chef d'un lion léopardé et en p. de trois roses tigées, le tout d'or.

Dullen — *Lyonnais.* Ec.: aux 1 et 4 c.-éc.: *a.* et *d.* d'azur au lion d'or, arm. et lamp. de gu.; *b.* et *c.* de gu. à trois pals d'or; aux 2 et 3 d'arg. à la fasce de gu., acc. en chef d'un lion léopardé du même et en p. de trois pensées au nat. **S.**: deux lions, au nat.

Dullker — *Berne.* D'arg. à un tertre de sin., sommé d'un tronc d'arbre au nat., feuillé de sin., sur lequel est perché une colombe de sa. **C.**: les meubles de l'écu.

Dullnski — *Pol.* Les armes de **Zagloba.**

Dullt — *Genevois.* D'arg. semé de petits triangles de sa.; au lion du même, br. sur le tout [V. **Dully.**]

Dull — *Holl.* D'or à un arbre terrassé de sin.

Dullack-Wenslerski — *Prusse occidentale.* De gu. à un demi-annelet d'or, la courbe en bas, supp. une croix d'or. Cq. cour. **C.**: trois pl. d'aut.

Dullaert — *Rotterdam.* D'arg. à une tête de mort surmontant deux os de mort, passés en saut., le tout au nat., et placé entre deux rameaux de laurier de sin., courbés en couronne, les pieds et les sommets croisés et liés d'un ruban de gu.

Dullaert — *Gand.* De gu. à trois tours d'or, couvertes chacune d'un dôme du même. **C.**: une tour de l'écu.

Dullaerts — *Flandre.* Coupé: au 1 de gu. à une scie d'or, en fasce; au 2 d'arg. à trois merlettes de sa. **C.**: une colonne tortillée de sa. et de gu., sommée d'une merlette de sa. **L.** d'or et de sa.

Dullano *dit* **Berler** — *Wurt.* D'arg. à deux bandes de sa. **C.**: deux prob., d'arg. et de sa., ornées chacune à l'ext. de cinq panaches de plumes de coq de sa.

Dullecam (van) — *Holl.* De sa. à trois jumelles d'or; au chef d'arg.

Dullicker (Chevaliers) — *Allem.* Ec.: aux 1 et 4 de sa. à une fleur-de-lis d'or; aux 2 et 3 coupé d'or sur gu., à la fasce vivrée d'arg., br. sur le coupé. Sur le tout d'arg. à une croix florencée de .... **C.**: 1° un buste d'homme aux bras tronqués, hab. d'un parti d'arg. et de sin., coiffé d'un bonnet parti d'arg. et de sin., sommé de trois pl. d'aut. d'arg.; entre deux prob. de sa.; **L.** d'or et de sa.; 2° un lion iss. d'arg., tenant de ses pattes un lis de jardin d'arg., tigé et feuillé de sin.; **L.** d'or et de gu.

Dullit, v. **Dullt.**

Dullmen — *Westphalie, Hambourg, Lubeck.* D'arg. à la bordure d'or; à une fasce de sa., br. sur le tout et ch. de trois étoiles d'or. Brl. d'arg. et de sa. **C.**: une étoile d'or, entre deux cornes de buffle tiercées en fasce, celle à dextre d'arg., d'or et de sa., celle à sen. de sa., d'or et d'arg. **L.** d'arg. et de sa.

Dully — *Franche-Comté* (M. ét.) D'or semé de bill. de sa.; au lion du même, br. sur le tout [V. **Dullt.**]

Dulman ou **Dülman** — *Westphalie.* D'or à une tige de giroflée de sin., feuillée du même, fleurie en haut de deux giroflées de gu. **C.**: le meuble de l'écu, entre deux prob. au nat.

Dulmen — *Hambourg.* D'azur à la fasce de sa., ch. de trois étoiles (8) d'or. **C.**: une étoile (8) d'or, entre deux cornes de buffle d'azur, ch. chacune d'une fasce d'or. **L.** d'arg. et de sa.

Dulmen (van) — *Gueldre.* D'azur au chev. d'arg., acc. en chef de deux glands effeuillés d'or, la queue en bas, et en p. d'un chicot du même, posé en pal. **C.**: deux prob., coupées alt. d'or et d'azur, ornées chacune dans son emboucheure d'un gland de l'écu.

Dulong ou **Delong** — *Lang.* D'arg. à un vol de sa.

Dulong [anciennement **le Long**] — *Lang.*, orig. de *Toscane.* D'arg. au lion de gu., allé de sa.

Dulong de Rosnay (Comtes) — *Bret.* Ec.: au 1 d'or à un dextrochère d'azur, tenant un guidon du même; au 2 de sin. à un pont rompu d'or; au 3 de pourpre à la croix ancrée d'or (*Sagey*); au 4 d'arg. à un canon de gu. à sen., braqué sur un château du même à dextre.

Dulo — *Holl.* D'arg. à deux fasces de sa. Cq. cour. **C.**: une queue de paon d'arg., ch. des fasces de l'écu (*Arm. v. G.*)

Dulski — *Pol., Prusse occidentale.* Les armes d'*Ostoja.* Cq. cour. **C.**: un dragon allé à deux pattes de gu., et les meubles de l'écu sortant en fasce de la bouche du dragon.

Dulski — *Pol.* Les armes de **Przegonia.**

Dumain — *Bret.* Echiq. d'or et d'azur.

Dumaitz de Golmpy — *Art.* D'azur au chev. d'or, acc. de trois molettes du même.

Dumaresq — *Jersey.* De gu. à trois coquilles d'or. **C.**: un boeuf pass. au nat., la tête posée de front. **S.**: deux lévriers reg. au nat., coll. et bouclés de gu. **D.**: DUM VIVO SPERO.

Dumarest de la Verneuse — *Lyonnais.* D'azur à un cygne d'arg., nageant sur une rivière du même; au chef du sec., ch. de trois mouch. d'herm. de sa.

Dumas — *Paris.* D'azur à un mât de navire d'arg., gréé et voilé du même.

Dumas — *Maine.* Ec.: aux 1 et 4 d'arg. fretté de gu.; au chef échiq. de gu. et d'or; aux 2 et 3 d'herm. à un bâton raccourci de gu., posé en bande.

Dumas — *Lyonnais.* D'or à trois pensées au nat.; au chef d'azur, ch. de trois étoiles d'or.

Dumas — *Lorr.* D'arg. à un pin de sin., terrassé du même, fruité d'or; au chef d'azur, ch. d'un croiss. d'arg., accosté d'une étoile d'or.

Dumas (Comtes) — *Pays d'Aunis, Ile-de-Fr.* Coupé: au 1 de sa. à un fer-à-cheval d'arg., cloué du champ; au 2 d'azur à deux massues d'or, passées en saut.

Dumas — *France.* D'azur à deux mâts de navire d'arg., accostés.

Dumas ou **Dumas de l'Espinol** — *Bav., Prusse* (An. en *Lorr.*, 20 juin 1736.) D'or à un arbre terrassé de sin.; au chef d'azur, ch. d'un croiss. d'arg. entre deux étoiles (5) du champ. Brl. d'azur et d'or. **C.**: un lion iss., au nat., supp. une étoile d'or. **L.** d'or et d'azur.

Dumas de Cultures — *Lang.* D'azur au chev., acc. en chef de deux étoiles et en p. d'un croiss., le tout d'arg.

Dumas de l'Isle — *Roannais, Beaujolais.* De sin. à trois canettes d'or.

Dumas de Marveille — *Lang Armes anc.*: D'azur à trois bes. d'or. — *Armes mod.*: D'azur à la fasce d'or, acc. de trois bes. du même. **S.**: deux lions. **D.**: PRESIT DECUS.

Dumas de Polard (Baron de l'Empire) — *France.* Ec.: au 1 d'or à un cerf pass. de gu.; aux 2 et 3 de gu. au chev., sommé d'une merlette et acc. de trois rocs d'échiquier, le tout d'arg.; au 4 d'azur à la croix latine d'arg., le pal en haut et les deux bras pommetés, ladite croix accostée en chef de deux étoiles d'or.

Dumas de Soustre — *Lang.* Ec.: aux 1 et 4 d'arg. à un chêne de sin., englanté d'or; aux 2 et 3 d'azur au chev. potencé et contre-potencé d'or, acc. de trois burèles du même, 2 en chef et 1 en p.

Dumat — *Lorr.* (An., 1 fév. 1730.) D'or à un pin au nat., acc. en chef d'un croiss. d'arg. entre deux étoiles d'or.

Dumay — *Limousin* (An., 1814.) D'azur à un mai d'or, terrassé du même, adextré d'un lis de jardin d'arg., mouv. de la terrasse, et senestré d'un chien assis d'arg.

Dumay — *Toulouse.* D'azur à un tronc d'arbre écoté d'or, posé en fasce, ch. d'une hure de sanglier de sa., et acc. de trois étoiles d'or, 2 en chef et 1 en p.

Dumay de Brugayrolles — *Lang.* De gu. à une hure de sanglier d'or, sommée d'un tronc d'arbre écoté du même; au chef d'azur, ch. de trois étoiles d'arg.

Dumbar — *Deventer.* D'arg. à deux léopards lionnés d'or, affr., tenant chacun entre ses pattes un coussin carré d'azur, houppé d'or, et un troisième coussin pareil en bas, entre les léopards, orné de deux cordes d'or, nouées, passées en saut. et terminées en houppe, issantes des deux angles en bas dudit coussin, lesdites cordes flottantes vers la p. de l'écu. **C.**: un

coussin carré d'azur, houppé d'or. **L.** d'or et d'azur.

Dumbar — *Dan.* (M. ét.) Parti : au 1 d'arg. au lion cont. au nat.; au 2 d'azur à trois los. mal-ordonnées d'arg. **C.:** le lion.

Dumblane (Vicomte), v. **Osborne duc de Leeds.**

Dumenil — *Lorr.* (An., 5 mai 1629.) Ec.: aux 1 et 4 d'azur à la croix fleurdelisée d'or; aux 2 et 3 de gu. à une tête et col de licorne d'arg.

Dumenil — *Lorr.* (An., 3 avril 1632.) D'or à une pirамide d'azur, sommée d'un lévrier assis d'arg.; le tout surm. d'une croix ancrée d'arg.

Dumer — *Franconie.* D'arg. à trois boules mal-ordonnées d'azur. **C.:** un griffon iss. d'or. **L.** d'or et d'azur.

Dumfries (Comte de), v. **Crichton-Stuart** marquis **de Bute.**

Dumhoff — *Bav.* (Nob. du St.-Empire, 10 sept. 1745.) Ec.: aux 1 et 4 d'or à une tête et col d'aigle de sa., acc. en p. de deux los. couchées d'azur; la tête d'aigle du 1 cont.; aux 2 et 3 d'arg. à une muraille crén. de gu., sommée d'une croix latine du même. Deux cq. cour. **C.:** 1° la tête d'aigle du 1, entre deux prob. coupées alt. d'or et d'azur; **L.** d'or et de sa.; 2° un vol à l'antique aux armes du 2; **L.** d'arg. et de gu.

Dumiesits — *Serbie.* Ec.: aux 1 et 4 d'or à l'aigle de sa., bq. et m. de gu., cour. d'or, celle du 1 cont.; aux 2 et 3 d'azur à une ancre d'arg., la stangue accostée de deux étoiles d'or. Sur le tout de gu. à une sirène à deux queues de carn., posée de front, cour. d'or, les cheveux épars, tenant de chaque main une de ses queues. Cq. cour. **C.:** la sirène du surtout. **L.:** à dextre d'or et d'azur, à sen. d'arg. et de gu.

Dumin-Modliszewski — *Posnanie.* Les armes de **Labendz.**

Dumirlenet — *Lorr.* (An., 12 déc. 1594.) D'azur au lion d'or, tenant une épée d'arg., et accosté de deux roses du même.

Dümler — *Franconie.* De gu. à une rose d'arg. dans une bague d'or, châtonnée d'un saphir; la bague cant. de quatre glands tigés et feuillés au nat. **C.:** une bague châtonnée d'or; entre deux prob., coupées alt. d'arg. et de gu., ornées chacune dans son embouchure d'un gland tigé et feuillé au nat. **L.** d'arg. et de gu.

Dümmler — *Nuremberg, Rothenburg.* Ec.: aux 1 et 4 d'arg. à trois lis de jardin d'azur, tigés de sin. et posés sur un tertre du même; aux 2 et 3 d'or à un ours pass. de sa., bouclé du même. **C.:** l'ours iss.; entre deux prob. coupées, à dextre d'arg. sur gu., à sen. de sa. sur or. **L.:** dextre d'or et de sa., à sen. d'arg. et de gu.

Dumoley — *Leipzig.* Coupé: au 1 d'or à une colombe d'arg.; au 2 de gu. à trois los. d'arg. Cq. cour. **C.:** trois pl. d'aut.: d'arg., de gu. et de sa. **L.** d'or et de gu.

Dumonceau, v. **du Monceau.**

Dumondé — *Forez.* D'or à une hirondelle au nat., acc. de trois croix pattées d'azur; au chef de gu., ch. de trois coquilles d'arg.

Dumont — *Liége.* D'arg. à la bande de gu., acc. de deux roses du même, bout. d'or, barbées de sin.; au fr.-q. de gu., ch. d'un lion d'or, arm. et lamp. de gu. **C.:** le lion, iss.

Dumont — *Mons.* Bandé d'or et d'azur; au canton d'arg., ch. de trois mouch. d'herm. de sa.

Dumont — *Luxemb.* D'arg. au chev. de gu., acc. de trois merlettes du même, sommées de couronnes à neuf perles.

Dumont — *Berry.* D'azur au chev. d'or, acc. en p. d'un mont d'arg.

Dumont — *Lorr.* (An., 1527.) De gu. à trois bandes d'arg.; au chef d'azur, ch. d'un léopard d'or.

Dumont — *Lorr.* (An., 7 mai 1529.) De gu.; au chef d'azur, ch. de deux coquilles de gu.

Dumont — *Lorr.* (An., 9 fév. 1557.) D'azur à la fasce d'arg., ch. de trois roses de gu. et acc. de deux têtes de lion d'or, 1 en chef et 1 en p.

Dumont ou **du Mont** — *Franche-Comté* (Chevaliers, 1652.) Ec.: aux 1 et d'azur au saut. d'or, acc. de trois molettes du même, 1 en chef et 2 en flancs; aux 2 et 3 d'arg. au lion de sa., arm., lamp. et cour. d'or, et une jumelle de gu. en bande, br. sur le lion.

Dumont — *Forez.* D'azur à un mont d'arg., acc. de trois étoiles d'or, rangées en chef.

Dumont — *Forez.* D'arg. à un mont de sa., posé en abîme, acc. de trois merlettes de sa.

Dumont — *France.* D'azur à un casque d'arg., grillé d'or, taré de front, percé d'une épée d'arg., garnie d'or, en pal, et accosté de deux étoiles aussi d'arg.

Dumont de Bostaquet — *Norm.* De gu. au chev. d'or, acc. de trois têtes de lapin d'arg.

Dumontet-Cerbué — *Forez.* D'azur à une colombe d'arg. sur un mont d'or.

Dumortier, v. **du Mortier.**

Dumoulin — *Toulouse.* D'azur à une roue de moulin d'arg.

Dumoulin, v. **von der Mühlen.**

Dumouriez, v. **du Périer-Dumouriez.**

Dumoustier (Baron de l'Empire) — *France.* Coupé: au 1 d'or à un chapeau de grenadier de sa., orné à sen. d'une aigrette de gu.; au 2 d'arg. au chev. de gu., surm. d'un croiss. d'azur et acc. en chef de deux étoiles du même et en p. d'une hure de sanglier de sa.

Dumoutet — *Lorr.* (An., 26 mai 1573.) De gu. à deux bandes engr. d'arg., et une étoile d'or, posée en abîme.

Dumperg — *Bav.* (M. ét.) Ec.: aux 1 et 4 de gu. à une couronne de feuillage d'arg.; aux 2 et 3 d'arg. à un mur crén. de sa., sommé d'une tour du même. Deux cq. cour. **C.:** 1° un vol cont. aux armes du 1; 2° deux prob., coupées alt. de gu. et d'arg. **L.** d'arg. et de gu.

Dumplan — *Allem.* D'azur à trois flèches d'or, 2 et 1, les pointes en bas, les deux du chef dirigées vers la troisième posée en pal; le tout acc. de trois étoiles mal-ordonnées d'or, la première posée entre les deux flèches du chef et les deux autres accostant la troisième flèche. **C.:** deux bras iss., les mains supp. ensemble une étoile.

Dumreicher — *Dan.* (An., 31 mars 1757. M. ét.) Ec.: aux 1 et 4 d'or à un brandon de sa., en pal, allumé au bout supérieur, deux fois au flanc dextre et une fois au flanc sen.; aux 2 et 3 de sa. à la fasce d'arg., et une fleur-de-lis d'azur, br. sur la fasce. **C.:** le brandon, entre deux prob. de sa., ch. chacune d'une fasce d'arg.

Dumyrat de Vert-Pré — *Forez.* D'arg. à un arbre terrassé de sin.; au lion couché d'or, br. sur le fût, la tête cont.; au chef de ...., ch. de trois étoiles de ....

Dun (van) — *Holl.* D'arg. à deux chiens accostant un arbre sur une terrasse, le tout au nat.

Dunalley (Baron), v. **Prittie** baron **Dunalley.**

Dunant de Bellossier — *Genevois.* D'azur à la fasce ondée, acc. en chef de trois étoiles (5) rangées et en p. d'un croiss., le tout d'arg.

Dunant de Collonge — *Genevois.* D'azur à une chouette d'arg., posée sur une branche feuillée du même, en fasce, et acc. en chef d'un croiss. entre deux étoiles (5), le tout aussi d'arg.; à la fasce ondée d'arg., abaissée sous la chouette et ch. de cinq merlettes de sa., 2 et 3.

Dünbacher — *Ratisbonne.* De sa. à la fasce d'arg., chaque bord jetant cinq flammes de gu.; la fasce ch. d'une flèche d'or, arm. d'azur, en fasce, la pointe à dextre. Cq. cour. **C.:** un vol à l'antique, aux armes de l'écu. **L.** de gu. et de sa.

Dunbar de Baldoon — *Ecosse* (Baronet, 1664. M. ét.) De gu. au lion d'arg.; à la bord. du même, ch. de dix roses du champ. **C.:** une tête et col de cheval d'arg., bridée de gu. **D.:** FIRMIOR QUO PARATIOR.

Dunbar de Boath — *Ecosse* (Baronet, 19 sept. 1814.) De gu. au lion d'arg; à la bord. du même, ch. de huit roses du champ. **C.:** une main appaumée de carn., posée en pal, surm. de deux couronnes à neuf perles attachées l'une à l'autre, au moyen d'un ruban. **D.:** SUB SPE.

Dunbar de Durn — *Ecosse* (Baronet, 1697.) Ec.: aux 1 et 4 de gu. au lion d'arg.; à la bord. du même (*Dunbar*); aux 2 et 3 d'or à trois coussins de gu., enclos dans un double trèchеur fleur. et c.-fleur. du même (*Randolph*). L'écu entouré d'une bord. nébulée, écartelée d'azur et de gu. **C.:** deux branches de laurier de sin., passées en saut.

Dunbar comte **de March** — *Ecosse* (M. ét.) De gu. au lion d'arg.; à la bord. du même, ch. de huit roses du champ.

Dunbar de Mochrum — *Ecosse* (Baronet, 20 mars 1694.) Ec.: aux 1 et 4 de gu. au lion d'or; à la bord. du même, ch. de huit roses du champ; aux 2 et 3 d'or à trois coussins de gu., enclos dans un double trèchеur fleur. et c.-fleur. du même. **C.:** une tête et col de cheval bridée, au nat.; senestrée d'une main dextre de carn., tenant la bride. **S.:** deux léopards lionnés de gu., tenant chacun de sa patte ext. une rose de gu., tigée et feuillée de sin. **D.:** 1° IN PROMPTU; 2° SUB SPE.

Dunbar comte **de Moray** — *Ecosse* (M. ét.) D'or à trois coussins de gu., posés sur l'un de leurs angles, enclos dans une bord. fleur. et c.-fleur. du même.

Dunbar de Northfield — *Ecosse* (Baronet, 1698.) Ec.: aux 1 et 4 de gu. au lion d'arg.; à la bord. du même, ch. de huit roses du champ; aux 2 et 3 d'or à trois coussins de gu., enclos dans un double trèchеur fleur. et c.-fleur. du même. L'écu entouré d'une bord. écartelée d'azur et de gu. **C.:** un lion iss. d'arg., tenant une rose de gu., tigée et feuillée de sin. **S.:** deux lions d'arg. **D.:** ORNAT FORTEM PRUDENTIA.

Digitized by Google

Dunbar (Vicomte), v. **Constable** vicomte **de Dunbar.**

Dunbarton (Comte de), v. **Douglas** comte **de Dunbarton.**

Dunblaine (Lord), v. **Boteler** lord **Dunblaine.**

Dunboyne (Baron de), v. **Butler** baron **de Dunboyne** et **Grimston** comte **de Verulam.** (d'or.

Duncan — *Zél.* De gu. à un coeur d'arg., enflammé

Duncan — *Ecosse, Dun.* De gu. au chev. d'or, ch. de trois fermaux ronds d'azur et acc. en chef de trois quintefeuilles rangées d'arg. et en p. d'un cor-de-chasse d'or, l'embouchure à dextre. **C.:** trois quintefeuilles d'arg., tigées du même.

Duncan-Haldane comte **de Camperdown** — *Ecosse* (Baron *Duncan de Lundie* et vicomte *Duncan de Camperdown*, 20 oct. 1797; comte de *C.*, 12 sept. 1831.) De gu. à une médaille d'or, entourée du mot *Camperdown* et surm. d'une couronne navale, le tout posé en abîme, acc. en chef de deux roses d'arg. et en p. d'un cor-de-chasse du même, lié et vir. d'azur. **C.:** un vaisseau démâté, au nat., surm. de la **D.:** DISCE PATI. **T.:** à dextre un ange, cour. à l'antique d'or, tenant de sa main sen. une palme et appuyant sa dextre sur une ancre; à sen. un marin, tenant de sa main sen. l'*Union-flag*, enroulé autour de la trabe. **D.:** SECUNDIS DUBIISQUE RECTUS.

Duncan de Lundie — *Londres* (Baronet, 14 août 1764. M. ét. au mois de sept. 1774.) De gu. à deux roses d'arg. en chef et un cor-de-chasse du même, lié et vir. d'azur, en p. **C.:** un vaisseau. **D.:** DISCE PATI.

Duncannon (Baron et vicomte), v. **Ponsonby** comte **de Bessborough.**

Dunckel von der Hohenstat — *Aut.* D'azur à un poisson d'arg., posé en bande, coll. d'un annelet d'or. **C.:** un demi-vol, aux armes de l'écu.

Dunckel de Wehling — *Allem.* Ec.: aux 1 et 4 de sa. au lion d'or; aux 2 et 3 d'or à un bras, arm. d'arg., posé en pal, le coude lié de deux rubans flottants d'arg., la main de carn. brandissant une épée du même. Cq. cour. **C.:** le bras de l'écu. **L.** d'or et de sa.

Duncombe comte **de Feversham** — *Yorkshire* (Baron de *Feversham*, 14 juillet 1826; vicomte *Helmsley* et comte de *Feversham*, 25 juillet 1868. Une branche élevée au rang de lord *Feversham*, baron de *Downton*, le 23 juin 1747, s'est éteinte en 1763.) Divisé en chev. cannelé, de gu. sur arg.; à trois têtes de dogue, de l'un à l'autre. Cq. cour. **C.:** une jambe de cheval de sa., ferrée d'arg., en pal, iss. de la couronne. **S.:** à dextre un cheval pommelé semé de larmes d'or, coll. d'une couronne du même; à sen. un lion de gu., cour. d'or, sommé d'un panache de pl. d'aut. d'arg. **D.:** DEO, REGI, PATRIÆ.

Duncomb de Tangley — *Surrey* (Baronet, 4 fév. 1661-62. M. ét. au mois d'août 1706.) Divisé en chev. cannelé, de gu. sur arg.; à trois têtes de dogue, de l'un à l'autre. Cq. cour. **C.:** une jambe de cheval de sa., ferrée d'arg., en pal, iss. de la couronne; *ou*, une patte de lion de sa., empoignant un fer-à-cheval d'arg.

Dunczewski — *Pol.* Les armes de **Krzywda.**

Dundalk (Baron), v. **Gorges** baron **Dundalk.**

Dundas baron **Amesbury** — *Angl.* Les armes de *Dundas* comte *Zetland*. **S.:** à dextre un lion au nat., à sen. une aigle au nat.

Dundas de Beechwood — *Ecosse* (Baronet, 24 juillet 1821.) D'arg. au lion de gu.; à la bord. engr. d'herm. **C.:** une tête de léopard, br. sur un bosquet de chêne, le tout au nat. **S.:** un cheval d'arg. et un éléphant du même, ch. chacun sur l'épaule d'un chardon au nat. **D.:** ESSAYEZ.

Dundas de Llanelly — *Ecosse* (Baronet, 22 mai 1815. M. ét. le 2 sept. 1868.) D'arg. au lion de gu., tenant entre ses pattes un coeur du même; au croiss. d'azur, posé au point du chef et ch. d'un lambel du champ. **C.:** un bras de carn., posé en pal, tenant une étoile d'azur. **S.:** deux lions reg. au nat., ornés chacun d'un collier de gu., auquel est suspendu un coeur du même. **D.:** ESSAYEZ.

Dundas vicomte **Melville** — *Ecosse* (Baron *Duneira* et vicomte *M.*, 24 déc. 1802.) D'arg. au lion de gu.; à la bord. d'azur, ch. de trois hures de sanglier coupées d'or. **C.:** une tête de léopard de gu., br. sur un bosquet de chêne de sin., surm. du *Cri*: ESSAYEZ! **S.:** à dextre un léopard reg., à sen. un cerf, tous deux au nat. **D.:** QUOD POTUI, PERFECI

Dundas comte **de Zetland** — *Ecosse* (Baronet, 16 nov. 1762; baron *Dundas d'Aske*, 13 août 1794; comte de *Z.*, 2 juillet 1838.) D'arg. au lion de gu., enclos dans un double trécheur fleur. et c.-fleur. du même. **C.:** une tête de léopard de gu., cour. à l'antique d'or, br. sur un bosquet de chêne de sin., englanté d'or. **S.:** deux lions au nat., cour. à l'antique d'or, coll. chacun d'une couronne de chêne de sin., englantée d'or, portant chacun suspendu au collier un écusson, celui à dextre d'arg. au chef-sautoir de gu., et au canton d'arg. ch. d'un lion de sa. (*Bruce*), celui à sen. losangé d'arg. et de gu. (*Fitzwilliam*). **D.:** ESSAYEZ.

Dundee (Comte et vicomte), v. **Graham** vicomte **Dundee** et **Scrymgeour** comte **de Dundee.**

Dundonald (Comte de), v. **Cochrane** comte **de Dundonald.**

Düne — *Prov. rhén.* D'azur à la croix ancrée d'arg. **C.:** un mitre épiscopal d'azur, retr. d'arg., chaque pointe sommée d'une boule d'arg.

Dunedin (Baron), v. **Dundas** vicomte **Melville.**

Dunfermline (Comte et baron), v. **Seton** comte **de Dunfermline, et Abercromby** baron **Dunfermline.**

Dung — *Lorr.* De gu. à trois pals de vair. **C.:** une tête et col de lion d'or.

Dungan comte **de Limerick** — *Irl.* (Comtes, 1685. M. ét. en 1715.) D'azur à six bes. d'arg., 3, 2 et 1; au chef d'or, ch. d'un lion iss. de gu. **C.:** un lion léopardé d'or, supp. de sa patte dextre un casque fermé d'arg. liséré d'or. **S.:** deux lions d'arg., semé de gouttes de gu., ch. chacun sur l'épaule d'un tourteau de sa.

Dungannon (Vicomte), v. **Hill-Trevor** vicomte **Dungannon.**

Dungarvan (Vicomte), v. **Boyle** comte **de Cork et d'Orrery.**

Dungelen (van) — *Holl.* D'azur à un poisson nageant d'or, acc. de trois croiss. figurés d'arg., les deux du chef adossés, et celui en p. versé.

Dungeln *dit* **Essen** — *Westphalie.* D'arg. à la bande de sa., ch. de trois los. aboutées d'or, posées dans le sens de la bande. **C.:** un vol aux armes de l'écu (sur l'aile dextre la bande est transformée en barre).

Dungen-Bille (van den) — *Holl.* Les armes de *Bille* qui sont fascé contre-fascé d'azur et d'arg. de quatre pièces. **C.:** deux prob. fascées de quatre pièces, celle à dextre d'azur et d'arg., celle à sen. d'arg. et d'azur, ornées chacune dans son embouchure de trois plumes de paon au nat.

Dungern — *Brandebourg, Nassau, Silésie* (Chevaliers du St.-Empire, 2 déc. 1699; barons, 10 oct. 1761.) Ec.: au 1 d'or à un dextrochère au nat., sortant d'une nuée mouv. du flanc, la main de carn. empoignant des foudres au nat. en bande; aux 2 et 3 de gu. à une colombe ess. d'arg., tenant en son bec un rameau d'olivier de sin. et posée sur un tertre du même; la colombe du 3 cont.; au 4 comme au 1, le bras et la nuée mouv. de sen., les foudres posés en barre. Sur le tout de *Dungern* qui est coupé d'or sur sin., à l'aigle de sa., cour. d'or, br. sur le coupé. Trois cq. cour. **C.:** 1° le bras du 1, iss. de la couronne; **L.** d'or et de sa.; 2° trois plumes de paon au nat. (*Dungern*); **L.** d'or et de sin.; 3° la colombe du 2; **L.** d'arg. et de gu.

Dunglas (Baron), v. **Home** comte **de Home.**

Dunikowski — *Galicie* (Conf. de nob., 31 déc. 1855.) Les armes de **Habdank.**

Dunin (Chevaliers **de**), v. **Brzezinski** chevaliers **de Dunin.**

Dunin-Borkowski — *Pol., Silésie, Russie* (Conf. du titre de comte, 1818.) Les armes de *Labendz*. **D.:** TOUT POUR L'HONNEUR.

Dunin-Przychowski — *Silésie.* Les armes de **Labendz.**

Dunkeld (Lord), v. **Galloway** lord **Dunkeld.**

Dunkellin (Baron), v. **de Burgh** marquis **de Clanricarde.**

Dunker — *Prusse orientale.* De gu. à la fasce voûtée d'or, ch. de trois boules d'azur et acc. en p. d'une bombe à deux anses au nat., allumée de gu.

Dunkerron (Baron), v. **Petty-Fitzmaurice** marquis **de Lansdowne.**

Dünki — *Berne.* De gu. à trois tuyaux d'or, posés en pals, rangés en fasce, surm. chacun d'une étoile du même et acc. en p. d'un tertre de sin. **C.:** un homme iss., hab. de gu., au rabat d'or, coiffé d'un bonnet de gu., retr. d'or, tenant de sa main dextre un tuyau d'or en pal, et de sa sen. une étoile d'or.

Dünkirchen (Edle **von**), v. **Ebeling** Edle **von Dünkirchen.**

Dunkler — *Vienne.* Ec.: aux 1 et 4 d'arg. à un Pégase saillant de gu., soutenu d'un tertre de trois coupeaux de sin.; aux 2 et 3 d'azur à trois étoiles mal-ordonnées d'or.

Dunlo (Vicomte), v. **Trench** comte **de Clancarty.**

Dunlop — *Rotterdam.* D'arg. à l'aigle ép. de gu. **C.:** un avant-bras, posé en pal, tenant un poignard en pal, le tout au nat. **D.:** MERITO.

Digitized by Google

Dunlop de Dunlop — *Ecosse* (Baronet, 1838.) Ec.: aux 1 et 4 d'arg. à l'aigle ép. de gu. (*Dunlop*); aux 2 et 3 c.-éc.: *a.* et *d.* de gu. au lion d'arg. (*Wallace*); *b.* et *c.* de gu. à la fasce échig. d'arg. et d'azur de trois tires (*Lindsay*). **C.**: une main dextre posée en pal, tenant un poignard en pal, le tout au nat. **D.**: MERITO.

Dunlop-Agnew-Wallace de Craigie — *Ecosse* (Baronet, 1669.) Parti de deux traits, coupé de deux autres, qui font neuf quartiers: aux 1 et 9 de gu. au lion d'arg. (*Wallace*); au 2 de gu. à la fasce échig. d'azur et d'arg. de trois tires (*Lindsay de Craigie*); au 3 d'arg. à un coeur de gu., surm. d'une couronne royale d'or; au chef d'azur, ch. de trois étoiles du champ (*Douglas*); au 4 d'or au lion de gu., arm. et lamp. d'azur, enclos dans un double trêcheur fleur. et c.-fleur. du sec. (royaume d'*Ecosse*); au 5 d'azur à trois gerbes d'or (*Cumming*); au 6 d'azur au chev. d'or, acc. de trois fleurs-de-lis du même (*Brown de Fordal*); au 7 d'arg. à l'aigle ép. de gu. (*Dunlop*); au 8 d'arg. au chev. de gu., acc. en chef de deux quintefeuilles du même et en p. d'un flanchis d'azur (*Agnew*). Trois cq., le 1 cour. **C.**: 1° une tête et col d'autruche, tenant en son bec un fer-à-cheval (*Wallace*); 2° une main dextre, posée en pal, tenant un poignard, le tout au nat. (*Dunlop*); 3° une aigle ess. de profil au nat., tenant de sa patte dextre levée une épée (*Agnew*). **T.**: deux sauvages de carn., ceints et cour. de lierre, arm. de massues posées sur l'épaule. **D.**: 1° SPERANDUM EST; 2° ESPÉRANCE.

Dunluce (Vicomte), v. **Mac-Donnell** comte **d'Antrim.** (**more.**

Dunmore (Comte de), v. **Murray** comte **de Dunmore.**

Dunn (van) — *P. de Liége.* De gu. à une rose d'arg., tigée et feuillée du même.

Dünner — *Bâle.* D'arg. à deux pals de gu., et un tertre de trois coupeaux de sin. en p., br. sur les pals, entre lesquels se trouve une marque de marchand de sa. composée d'un 4 au pied allongé et d'un D br. sur ledit pied. Brl. de gu. et d'arg. **C.**: la marque soutenue du tertre; entre deux prob., coupées alt. de gu. et d'arg. **L.** d'arg. et de gu.

Dünnewald — *Prov. rhén.* (An., 14 avril 1728.) D'arg. à trois fasces de sa., acc. de six étoiles d'or, posées 3 entre les deux premières fasces, 2 entre la deuxième et la troisième fasce, et la sixième étoile posée en p. **C.**: trois arbres triplement étagés de sin., l'étage inférieur de chaque arbre ch. d'une étoile d'or.

Dünnewald — *Prov. rhén.* (Barons, 20 juin 1759.) Ec.: aux 1 et 4 d'arg. à une branche de chêne en pal, feuillée de deux pièces de sin. et englantée de deux pièces d'or à sen.; aux 2 et 3 parti d'arg. et de gu., à deux roses de l'un à l'autre. Sur le tout d'or à l'aigle de sa. Trois cq. cour. **C.**: 1° un sapin de sin.; entre un vol, de gu. et d'arg.; **I.** d'arg. et de gu.; 2° une aigle de sa.; **I.** d'or et de sa.; 3° un buste d'homme, hab. d'un parti de gu. et d'arg., à une rose de l'un en l'autre, coiffé d'un bonnet de gu., retr. d'arg.; **I.** d'arg. et de gu. **S.**: deux lions reg. d'or, cour. du même.

Dünnewald — *Aut.* (Comtes du St.-Empire, 15 nov. 1675; branche ét. en 1725.) Ec.: aux 1 et 4 de gu. au lion d'arg., sommé d'une couronne impériale; aux 2 et 3 d'azur au cavalier, hab. d'or, coiffé d'une toque du même, tenant de sa main dextre un sabre d'arg. et de sa sen. un bouclier du même ch. d'une aigle ép. de sa.; le cavalier monté sur un cheval galopant de sa., bridé et houssé d'arg. Sur le tout un écusson d'arg., timbré d'une couronne à neuf perles et ch. de trois fascès de sa., acc. de six étoiles d'or, posées 3 entre les deux premières fasces, 2 entre la deuxième et la troisième fasce, et la sixième étoile posée en p. Trois cq. cour. **C.**: 1° le lion de l'écu, iss. et cont.; 2° trois arbres triplement étagés de sin., l'étage inférieur de chaque arbre ch. d'une étoile de l'écu; 3° huit banderoles, coupées de gu. sur arg., attachées à des lances de tournoi d'or; et deux bannières de gu., br. l'une sur l'autre et br. ensemble sur les banderoles; la première bannière ch. d'une aigle ép. de sa., bq. et m. d'or, surm. de la couronne impériale et ch. sur la poitrine d'un écusson de gu., surch. d'une fasce d'arg. **L.**: à dextre d'arg. et de gu., à sen. d'or et d'azur.

Dunning lord **Ashburton** — *Devonshire* (Baron, 8 avril 1782. M. ét. en 1823.) Cotice en barre d'or et de pourpre de quatorze pièces; au lion de sa., br. sur le tout. **C.**: une tête et col d'antelope d'arg. **S.**: deux antelopes au nat., coll. d'or. **D.**: STUDIIS ET REBUS HONESTIS.

Dunod de Charnage (Comtes) — *Franche-Comté.* Ec.: aux 1 et 4 de gu. à la fasce d'arg., acc. de trois bes. d'or (*Dunod*); aux 2 et 3 d'azur à la croix d'or, accostée en chef de deux étoiles du même (*Charnage*). **D.**: TOUJUURS EN BON LIEU.

Dunois (Comte de), v. **Bourbon** comte **de Dunois.**

Dunot de St.-Maclou — *Norm., Martinique.* D'azur au chev. d'or, acc. de trois canettes d'arg., et en chef trois roses rangées du même.

Dunraven (Comte de), v. **Wyndham-Quin** comte **de Dunraven et de Mountearl.**

Dunsandle (Baron), v. **Daly** baron **Dunsandle et Clan-Conal.**

Dunsany (Baron), v. **Plunkett** baron **Dunsany.**

Dunsbergh (van) — *P. de Gueldre.* D'arg. à la croix de gu., cant. de quatre fleurs-de-lis d'or. (ter.

Dunsmore (Baron), v. **Leigh** comte **de Chichester.**

Dunstanville comte **de Cornouailles** — *Angl.* (M. ét.) De gu. à deux léopards d'or, l'un sur l'autre; au filet en barre d'azur, br. sur le tout.

Dunstanville (Baron de), v. **Basset** baron **de Dunstanville.**

Dunten — *Livonie* (Nob. de *Suède*, 18 mars 1651; nob. du St.-Empire, 31 oct. 1668.) Parti, d'arg. à une tulipe et une rose de gu., et de gu. à une rose et une tulipe d'arg., le tout feuillé, tigé et terrassé de sin. (les deux tulipes plus élevées que les deux roses); en chef une étoile (8) de l'un en l'autre. **C.**: une couronne royale d'or, sommée d'une étoile (8) partie d'arg. et de gu., entre deux roses, celle à dextre de gu., celle à sen. d'arg., tigées et feuillées de sin., entrelacées dans la couronne. **L.** d'arg. et de gu.

Dunten — *Livonie* (Comtes du St.-Empire, 21 janv. 1787.) De gu. à un senestrochère, arm. d'arg., tenant une épée d'arg., garnie d'or; au chef d'or, ch. d'une aigle iss. de sa. Sur le tout les armes de *Dunten*. Trois cq. cour. **C.**: 1° une étoile (8) partie de gu. et d'arg., entre deux roses, celle à dextre de gu. et celle à sen. d'arg., tigées et feuillées de sin.; 2° une aigle iss. de sa., 3° trois pl. d'aut. d'arg. **L.** d'or et de gu. **T.**: deux sauvages de carn., ceints et cour. de lierre.

Dunterstetter — *Ratisbonne.* Tranché d'azur sur or; au lion de l'un en l'autre, tenant entre ses pattes une étoile de gu., br. sur le tranché. **C.**: le lion, iss.

Düntz — *Berne.* D'arg. à une oie pass. d'azur. **C.**: l'oie.

Duntze de Rockbere — *Devonshire* (Baronet, 8 nov. 1774.) D'arg. à un agneau pascal au nat. **C.**: une étoile, entre un vol. **D.**: NUNQUAM PRÆPONENS.

Duntzenheim, v. **Dunzenheim.**

Düntzl — *Ratisbonne.* D'or à une fleur-de-lis d'azur; à la fasce du même, br. sur le tout et ch. de trois étoiles du champ. **C.**: la fleur-de-lis, entre un vol d'or, chaque aile ch. de la fasce de l'écu.

Duntzler de Walwasor — *Allem.* Ec.: aux 1 et 4 de sa. à un griffon d'arg.; aux 2 et 3 coupé, d'or à une rose de gu., sur un fascé de gu. et d'or de six pièces. Sur le tout d'arg. à une aigle de profil de sa., le vol levé, empoignant de ses serres un agneau pass. au nat. Deux cq. cour. **C.**: 1° un griffon iss. et cont. d'arg., tenant de sa patte dextre une rose de gu. et empoignant de sa sen. une proboscide d'or dont il est senestré; **I.** d'arg. et de gu.; 2° les meubles du surtout; **I.** d'or et de sa. (**broke.**

Dunwich (Vicomte), v. **Ross** comte **de Strad-**

Dunzenheim — *Strasbourg* (M. ét. en 1473.) De sa. à la fasce d'arg., acc. de trois roses du même, bout. d'or.

Dunzuane — *Venise.* Parti d'arg. et de gu., chaque moitié de l'écu ch. de deux pattes de lion, de l'un à l'autre, posées en fasces, mouv. du parti, l'une sur l'autre.

Duodo — *Venise.* De gu. à la bande d'arg., ch. de trois fleurs-de-lis d'azur, posées chacune en barre.

Duon de Roche — *Lyonnais* (M. ét. en 1703.) De gu. à la fasce d'or, acc. de trois cailloux d'arg. — *Ou* D'arg. à la bande de gu.

Dupare — *Norm.* D'or à deux fasces d'azur, acc. de neuf meriettes de gu., 4, 3 et 2.

Duparge — *Lorr.* (An., 10 avril 1724.) Parti d'azur et d'or; au chev. engr. renv. de l'un en l'autre.

Dupas (Comte de l'Empire) — *France.* D'or à un palmier de sin., terrassé du même, sur lequel broche un cheval galopant de sa., allumé de gu.; à la bord. d'azur, ch. de seize étoiles d'arg.

Dupé — *Bret.* De gu. à trois lions d'arg., arm. lamp. et cour. d'or.

Duperré (Baron de l'Empire) — *Pays d'Aunis.* D'azur semé d'étoiles d'arg.; au lion d'or, br. sur le tout.

Duperrier — *Lang.* (Conf. de nob., 23 sept. 1660. D'or à un poirier de sin., terrassé du même, accosté de deux lions affr. de gu.; au chef d'azur, ch. d'un croiss d'arg. entre deux étoiles d'or.

Duperrier — *Lang.* (Baron, 29 juin 1819.) Parti: au 1 d'azur à dix bill. d'or; au 2 d'or à un poirier de sin., terrassé de sa., accosté de deux lions affr. de gu.,

et au chef d'azur, ch. d'un croiss. d'arg. entre deux étoiles d'or.

Dupeyroux (Baron de l'Empire) — *France.* D'azur à trois chev. losangés d'or et de gu.

Duplin — *Anjou.* D'arg. à un pin de sin., terrassé du même, fruité d'or.

Duplin — *Toulouse.* D'arg. à un pin arr. de sin.; au chef d'azur, ch. d'un croiss. d'arg., entre deux coquilles d'or.

Duplin — *Forez.* D'or à un pin arr. de sin., accosté de deux étoiles d'azur et soutenu d'un croiss. du même.

Duplin — *France.* D'azur à un coq hardi d'or, acc. d'une étoile d'arg., posée au canton dextre du chef.

Duplin — *France.* Coupé: au 1 d'azur à une étoile d'arg.; au 2 d'arg. à deux pommes de pin de sa., rangées en fasce, et surm. d'un chef de gu.

Duplin — *France.* Coupé: au 1 de sin. à un coq d'or, crêté et barbé de gu., acc. d'une étoile d'arg., posée au canton dextre du chef; au 2 d'azur à deux tubes de canon d'arg., passés en saut., acc. de deux grenades enflammées d'or.

Duplin de Franéueil — *Paris.* D'azur à trois coquilles d'or.

Duplin-Sadot — *Maine.* D'azur au chev. d'or, acc. de trois étoiles du même.

Duplancich — *Dalmatie.* Parti: au 1 d'azur à un mont isolé de trois coupeaux de sin.; au 2 d'or à la demi-aigle de sa., bq. et m. de gu., cour. d'or, mouv. du parti. Cq. cour. **C.**: deux pl. d'aut., d'azur et de gu. **L.**: à dextre d'or et de gu., à sen. d'arg. et d'azur.

Duplels — *Paris.* D'azur au saut. d'or, cant. de quatre croix de Lorraine d'arg.

Duplelx — *Lyonnais.* D'azur à la croix d'or, cant. de quatre trèfles d'arg.

Duplelx (Marquis) — *Bret.* Ec.: aux 1 et 4 d'azur au chev. d'or, acc. en chef de deux poissons affr. en fasce, et en p. d'une étoile, le tout d'arg.; aux 2 et 3 de gu. semé de carreaux d'or, ch. chacun d'une étoile d'azur.

Duplelx de Cadignan (Comtes) — *Gasc.* D'azur à une palme d'arg., adextrée d'une couleuvre ondoyante en pal d'or et senestrée d'un lion du même. **D.**: CHRISTUS ET VICTORIA.

Duplelx de Mezy — *Champ.* Les armes précédentes.

Duplessis — *P. d'Alençon.* D'arg. au chev. de sa., acc. de trois étoiles de gu.

Duplessis-Angers — *France.* De contre-vair plein.

Dupont (Barons) — *Flandre.* Ec.: aux 1 et 4 d'azur à trois bes. d'or; aux 2 et 3 d'arg. à l'aigle de sa. Cq. cour. **C.**: un bes. d'or, entre un vol à l'antique de sa. **L.** d'azur et d'or.

Dupont — *Flémalle* (*P. de Liége*). Coupé: au 1 parti: *a.* d'arg. à un monde d'azur, cintré et croisé d'or; *b.* d'azur à une étoile (8) d'or; au 2 d'arg. à un homme monté sur un cheval d'azur, suivi d'un autre cheval de gu. et d'un troisième cheval bai, le tout soutenu d'une terrasse de sin. Brl. d'azur et d'arg. **C.**: le monde du 1 *a.*

Dupont — *Bret.* D'arg. à deux chev. de gu. **S.**: deux lions, au nat. **D.**: VIRTUTE ET LABORE.

Dupont — *Ile-de-Fr.* Ec.: aux 1 et 4 de gu. à un gouvernail d'or, dirigé par une main dextre de carn., mouv. de sen.; au 2 de gu. à une étoile d'or; au 3 d'azur au chev. brét. d'arg., acc. en chef de deux étoiles d'or et en p. d'une flèche du même.

Dupont — *Lorr.* (An., 14 mars 1590.) D'azur à un cygne d'arg.

Dupont — *Lang.* (Conf. de nob., 22 août 1669.) De gu. au saut., acc. en chef d'un croiss., à dextre et à sen. d'une étoile et en p. d'un pin, le tout d'or.

Dupont — *Toulouse.* Ec.: aux 1 et 4 de gu. à un château sommé de trois tours d'or; aux 2 et 3 d'azur à trois bill. d'or.

Dupont — *France.* D'orangé à une croix de Malte de sa. — *Ou:* De gu. à une chaîne d'or.

Dupont (Comte de l'Empire) — *France.* Ec.: aux 1 et 4 d'azur à un lévrier courant d'arg., acc. au canton dextre du chef d'une étoile du même, br. sur un rameau d'olivier d'or en bande; au 2 d'azur à un château flanqué de deux tours d'or, ouv. et aj. de sa., ch. d'un écusson d'or, au-dessus de la porte, surch. d'un P de sa.; au 3 c.-éc.: *a.* de gu. à la fasce d'arg.; *b.* d'arg. à une couleuvre ondoyante en pal d'azur; *c.* d'arg. au lion de gu.; *d.* d'arg. à une pique de sa.

Dupont — *Genevois.* D'azur à un pont de quatre arches d'or, jeté sur une rivière d'arg., sommé d'un croiss. d'arg. et surm. de trois étoiles (3) mal-ordonnées du même.

Dupont d'Aherée — *Flandre* (An., 24 août 1776; chevalier de l'Empire, 10 sept. 1808; inc. dans la nob. néerl., 30 mai 1824; barons, 18 déc. 1849 et 18 déc. 1871.) Bandé de sa. et d'or. Sur le tout de gu. à une main dextre appaumée de carn., parée au nat., posée en pal et surm. d'une couronne de trois fleurons d'or. **S.**: deux lions reg. d'or, arm. et lamp. de gu.

Dupont-Delporte — *France.* Ec.: aux 1 et 4 d'azur à la barre d'arg., acc. de deux léopards lionnés cont. d'or; aux 2 et 3 de gu. à une licorne naiss. d'arg.

Dupont de Dieuchin — *Forez.* D'azur à un pont d'arg., sur une rivière du même, surm. d'un soleil d'or. — *Ou:* D'azur à un pont d'or, maçonné de sa., sur une rivière de ...., surm. d'un lion tenant une hache, tourné vers un soleil mouv. du canton dextre du chef, le tout aussi d'or.

Dupont d'Erval — *France.* Coupé: au 1 d'arg. à un senestrochère, arm. de sa., tenant une épée du même et une bannière d'azur, la hampe d'or; au 2 d'or à un pont à deux arches de sa., mouv. du flanc dextre, démoli à sen., jeté sur une rivière dans laquelle un îlot de sin., portant un palmier du même, se projette du flanc sen.

Dupont de Poursat (Baron de l'Empire) — *France.* Ec.: aux 1 et 4 d'azur aux tables de la loi d'arg., appuyées contre le fût d'un arbre du même, le tout soutenu d'un monticule d'or; aux 2 et 3 de gu. à un château d'arg. flanqué de deux tours du même, ouv. et aj. de sa.; au 4 d'azur à un pont de trois arches sur une rivière, acc. de trois étoiles rangées en chef, le tout d'arg.

Dupont — *Lyonnais.* Palé contre-palé d'azur et d'or.

Dupont — *P. de Caen, Leicestershire.* Divisé en chevron enclavé d'azur sur sa.; en chef à dextre un croiss. d'arg., à sen. une étoile d'or, et en p. un lion d'or; l'écu bordé d'or. **C.**: un faucon sur un rocher au nat. **T.**: deux sauvages, arm. de massues. **D.**: INVITIS VENTIS.

Dupont de Loriol — *Bresse.* Parti: au 1 d'azur à un château d'or (*Loriol*); au 2 palé d'azur et d'arg.; à la fasce de sa., br. sur le palé. (*Dupont*).

Dupont de Pontcharra — *Genève.* Palé d'arg. et d'azur; à la fasce de sa., br. sur le tout.

Dupouy de Bonnegarde — *Ile-de-Fr.* D'azur à deux vaches d'arg., pass. sur une terrasse de sin., acc. de trois étoiles mal-ordonnées d'arg., la première accostée de deux croiss. du même. **T.**: à dextre un chevalier, arm. d'une lance; à sen. une aigle.

Duppauer, v. **Daupowatz.**

Duppelin — *France.* Coupé: au 1 de sa. à deux tubes de canon d'or, passés en saut.; au 2 d'or à la fasce de gu., ch. de trois étoiles d'arg.

Dupplin (Vicomte), v. **Hay-Drummond** comte **de Kinnoull.**

Duprat — *France.* D'azur à la bande d'or, ch. de trois aigles de sa.

Dupré — *Lyonnais.* D'azur à la bande d'arg., acc. en chef d'un huchet du même.

Dupré — *Lyonnais.* De sin. à une molette d'or, cant. de quatre vaches du même.

Dupré — *Lang.* (Chevalier, 15 juin 1812.) Coupé: au 1 d'azur au lion, adextré d'une tour et senestré d'une épée, le tout d'or; au 2 d'or à un coq hardi de sa., crêté et barbé de gu., posé sur une terrasse de sin.

Dupré, v. **du Pré.**

Dupré de Geneste — *Lang.* Ec.: aux 1 et 4 d'arg. à un pélican avec ses petits, d'azur; au chef du même, ch. de trois molettes du champ; aux 2 et 3 d'azur au chev. d'or, acc. de trois oursons ou genestes pass. du même.

Dupré de St.-Maur — *Berry, Guyenne.* D'azur à un compas d'or, ouv. en chev.

Duprel, v. **du Prel.**

Duprel-Guichard — *Lorr.* (An., 3 oct. 1371.) D'azur à une porte d'or, en abîme, au guichet ouvert, acc. de trois bes. d'arg.

Dupret — *Brab.* D'arg.: au chef d'azur, ch. de trois los. d'or.

Duprey — *Lorr.* (An., 7 janv. 1626.) D'or au chev. d'azur, acc. en chef de deux pommes de pin de sin. et en p. d'un ours de sa

Dupuich — *Art.* D'azur à la fasce d'arg., acc. en chef d'un croiss. du même.

Dupuis — *Forez.* D'azur à un coeur d'arg., cour. d'or, acc. de trois bes. d'arg., rangés en p.

Dupuis de Sacetot — *Prusse.* D'arg. à deux fasces de sa., acc. en chef de trois oiseaux du même, 2 et 1.

Dupuis de Wattremont, v. **du Puis de Wattremont.**

Dupuy — *Lorr.* (An., 20 déc. 1706.) D'or à la bande de gu., ch. d'un alérion d'arg.

Dupuy — *Forez.* D'azur au chev., acc. en chef de deux molettes et en p. d'un *puy* ou mont, le tout d'or.

Dupuy — *Auv., Ile-de-Fr.* Coupé: au 1 de sa. à

Dunlop de Dunlop — *Ecosse* (Baronet, 1838.) Ec.: aux 1 et 4 d'arg. à l'aigle ép. de gu. (*Dunlop*); aux 2 et 3 c.-éc.: *a.* et *d.* de gu. au lion d'arg. (*Wallace*); *b.* et *c.* de gu. à la fasce échiq. d'arg. et d'azur de trois tires (*Lindsay*). **C.**: une main dextre posée en pal, tenant un poignard en pal, le tout au nat. **D.**: MERITO.

Dunlop-Agnew-Wallace de Craigie — *Ecosse* (Baronet, 1669.) Parti de deux traits, coupé de deux autres, qui font neuf quartiers: aux 1 et 9 de gu. au lion d'arg. (*Wallace*); au 2 de gu. à la fasce échiq. d'azur et d'arg. de trois tires (*Lindsay de Craigie*); au 3 d'arg. à un coeur de gu., surm. d'une couronne royale d'or; au chef d'azur, ch. de trois étoiles du champ (*Douglas*); au 4 d'or au lion de gu., arm. et lamp. d'azur, enclos dans un double trèchеur fleur. et c.-fleur. du sec. (royaume d'*Ecosse*); au 5 d'azur à trois gerbes d'or (*Cumming*); au 6 d'azur au chev. d'or, acc. de trois fleurs-de-lis du même (*Brown de Fordal*); au 7 d'arg. à l'aigle ép. de gu. (*Dunlop*); au 8 d'arg. au chev. de gu., acc. en chef de deux quintefeuilles du même et en p. d'un flanchis d'azur (*Agnew*). Trois cq., le 1 cour. **C.**: 1° une tête et col d'autruche, tenant en son bec un fer-à-cheval (*Wallace*); 2° une main dextre, posée en pal, tenant un poignard, le tout au nat. (*Dunlop*); 3° une aigle ess. de profil au nat., tenant de sa patte dextre levée une épée (*Agnew*). **T.**: deux sauvages de carn., ceints et cour. de lierre, arm. de massues posées sur l'épaule. **D.**: 1° SPERANDUM EST; 2° ESPÉRANCE.

Dunluce (Vicomte), v. **Mac-Donnell** comte **d'Antrim.** (**more.**

Dunmore (Comte de), v. **Murray** comte **de Dunmore.**

Dunne (van) — *P. de Liége.* De gu. à une rose d'arg., tigée et feuillée du même.

Dünner — *Bâle.* D'arg. à deux pals de gu., et un tertre de trois coupeaux de sin. en p., br. sur les pals, entre lesquels se trouve une marque de marchand de sa. composée d'un 4 au pied allongé et d'un D br. sur ledit pied. Brl. de gu. et d'arg. **C.**: la marque soutenue du tertre; entre deux prob., coupées alt. de gu. et d'arg. **L.** d'arg. et de gu.

Dünnewald — *Prov. rhén.* (An., 14 avril 1728.) D'arg. à trois fasces de sa., acc. de six étoiles d'or, posées 3 entre les deux premières fasces, 2 entre la deuxième et la troisième fasce, et la sixième étoile posée en p. **C.**: trois arbres triplement étagés de sin., l'étage inférieur de chaque arbre ch. d'une étoile d'or.

Dünnewald — *Prov. rhén.* (Barons, 20 juin 1759.) Ec.: aux 1 et 4 d'arg. à une branche de chêne en pal, feuillée de deux pièces de sin. et englantée de deux pièces d'or à sen.; aux 2 et 3 parti d'arg. et de gu., à deux roses de l'un à l'autre. Sur le tout d'or à l'aigle de sa. Trois cq. cour. **C.**: 1° un sapin de sin.; entre un vol, de gu. et d'arg.; **L.** d'arg. et de gu.; 2° une aigle de sa.; **L.** d'or et de sa.; 3° un buste d'homme, hab. d'un parti de gu. et d'arg., à une rose de l'un en l'autre, coiffé d'un bonnet de gu., retr. d'arg.; **L.** d'arg. et de gu. **S.**: deux lions reg. d'or, cour. du même.

Dünnewald — *Aut.* (Comtes du St.-Empire, 15 nov. 1675; branche ét. en 1725.) Ec.: aux 1 et 4 de gu. au lion d'arg., sommé d'une couronne impériale; aux 2 et 3 d'azur au cavalier, hab. d'or, coiffé d'une toque du même, tenant de sa main dextre un sabre d'arg. et de sa sen. un bouclier du même ch. d'une aigle ép. de sa.; le cavalier monté sur un cheval galopant de sa., bridé et houssé d'arg. Sur le tout un écusson d'arg., timbré d'une couronne à neuf perles et ch. de trois fasces de sa., acc. de six étoiles d'or, posées 3 entre les deux premières fasces, 2 entre la deuxième et la troisième fasce, et la sixième étoile posée en p. Trois cq. cour. **C.**: 1° le lion de l'écu, iss. et cont.; 2° trois arbres triplement étagés de sin., l'étage inférieur de chaque arbre ch. d'une étoile de l'écu; 3° huit banderoles, coupées de gu. sur arg., attachées à des lances de tournoi d'or; et deux bannières de gu., br. l'une sur l'autre et br. ensemble sur les banderoles; la première bannière ch. d'une aigle ép. de sa., bq. et m. d'or, surm. de la couronne impériale et ch. sur la poitrine d'un écusson de gu., surch. d'une fasce d'arg. **L.**: à dextre d'arg. et de gu., à sen. d'or et d'azur.

Dunning lord **Ashburton** — *Devonshire* (Baron, 8 avril 1782. M. ét. en 1823.) Cotice en barre d'or et de pourpre de quatorze pièces; au lion de sa., br. sur le tout. **C.**: une tête et col d'antelope d'arg. **S.**: deux antelopes au nat., coll. d'or. **D.**: STUDIIS ET REBUS HONESTIS.

Dunod de Charnage (Comtes) — *Franche-Comté.* Ec.: aux 1 et 4 de gu. à la fasce d'arg., acc. de trois bes. d'or (*Dunod*); aux 2 et 3 d'azur à la croix d'or, accostée en chef de deux étoiles du même (*Charnage*). **D.**: TOUJUURS EN BON LIEU.

Dunois (Comte de), v. **Bourbon** comte **de Dunois.**

Dunot de St.-Maclou — *Norm., Martinique.* D'azur au chev. d'or, acc. de trois canettes d'arg., et en chef trois roses rangées du même.

Dunraven (Comte de), v. **Wyndham-Quin** comte **de Dunraven et de Mountearl.**

Dunsandle (Baron), v. **Daly** baron **Dunsandle et Clan-Conal.**

Dunsany (Baron), v. **Plunkett** baron **Dunsany.**

Dunsbergh (van) — *P. de Gueldre.* D'arg. à la croix de gu., cant. de quatre fleurs-de-lis d'or. (**ter.**

Dunsmore (Baron), v. **Leigh** comte **de Chiches-**

Dunstanvill comte **de Cornouailles** — *Angl.* (M. ét.) De gu. à deux léopards d'or, l'un sur l'autre; au filet en barre d'azur, br. sur le tout.

Dunstanville (Baron de), v. **Basset** baron **de Dunstanville.**

Dunten — *Livonie* (Nob. de *Suède*, 18 mars 1634; nob. du St.-Empire, 31 oct. 1663.) Parti, d'arg. à une tulipe et une rose de gu., et de gu. à une rose et une tulipe d'arg., le tout feuillé, tigé et terrassé de sin. (les deux tulipes plus élevées que les deux roses); en chef une étoile (8) de l'un en l'autre. **C.**: une couronne royale d'or, sommée d'une étoile (8) partie d'arg. et de gu., entre deux roses, celle à dextre de gu., celle à sen. d'arg., tigées et feuillées de sin., entrelacées dans la couronne. **L.** d'arg. et de gu.

Dunten — *Livonie* (Comtes du St.-Empire, 21 janv. 1787.) De gu. à un senestrochère, arm. d'arg., tenant une épée d'arg., garnie d'or; au chef d'or, ch. d'une aigle iss. de sa. Sur le tout les armes de *Dunten*. Trois cq. cour. **C.**: 1° une étoile (8) partie de gu. et d'arg., entre deux roses, celle à dextre de gu. et celle à sen. d'arg., tigées et feuillées de sin.; 2° une aigle iss. de sa., 3° trois pl. d'aut. d'arg. **L.** d'or et de gu. **T.**: deux sauvages de carn., ceints et cour. de lierre.

Dunterstetter — *Ratisbonne.* Tranché d'azur sur or; au lion de l'un en l'autre, tenant entre ses pattes une étoile de gu., br. sur le tranché. **C.**: le lion, iss.

Düntz — *Berne.* D'arg. à une oie pass. d'azur. **C.**: l'oie.

Duntze de Rockbere — *Devonshire* (Baronet, 8 nov. 1774.) D'arg. à un agneau pascal au nat. **C.**: une étoile, entre un vol. **D.**: NUNQUAM PRÆPONENS.

Duntzenheim, v. **Dunzenheim.**

Düntzl — *Ratisbonne.* D'or à une fleur-de-lis d'azur; à la fasce du même, br. sur le tout et ch. de trois étoiles du champ. **C.**: la fleur-de-lis, entre un vol d'or, chaque aile ch. de la fasce de l'écu.

Duntzler de Walwasor — *Allem.* Ec.: aux 1 et 4 de sa. à un griffon d'arg.; aux 2 et 3 coupé, d'or à une rose de gu., sur un fascé de gu. et d'or de six pièces. Sur le tout d'arg. à une aigle de profil de sa., le vol levé, empoignant de ses serres un agneau pass. au nat. Deux cq. cour. **C.**: 1° un griffon iss. et cont. d'arg., tenant de sa patte dextre une rose de gu. et empoignant de sa sen. une proboscide d'or dont il est senestré; **L.** d'arg. et de gu.; 2° les meubles du surtout; **L.** d'or et de sa. (**broke.**

Dunwich (Vicomte), v. **Rous** comte **de Strad-**

Dunzenheim — *Strasbourg* (M. ét. en 1473.) De sa. à la fasce d'arg., acc. de trois roses du même, bout. d'or.

Dunzuane — *Venise.* Parti d'arg. et de gu., chaque moitié de l'écu ch. de deux pattes de lion, de l'un à l'autre, posées en fasces, mouv. du parti, l'une sur l'autre.

Duodo — *Venise.* De gu. à la bande d'arg., ch. de trois fleurs-de-lis d'azur, posées chacune en barre.

Duon de Roche — *Lyonnais* (M. ét. en 1762.) De gu. à la fasce d'or, acc. de trois cailloux d'arg. — *Ou:* D'arg. à la bande de gu.

Dupare — *Norm.* D'or à deux fasces d'azur, acc. de neuf merlettes de gu., 4, 3 et 2.

Duparge — *Lorr.* (An., 10 avril 1724.) Parti d'azur et d'or; au chev. engr. renv. de l'un en l'autre.

Dupas (Comte de l'Empire) — *France.* D'or à un palmier de sin., terrassé du même, sur lequel broche un cheval galopant de sa., allumé de gu.; à la bord. d'azur, ch. de seize étoiles d'arg.

Dupé — *Bret.* De gu. à trois lions d'arg., arm., lamp. et cour. d'or.

Duperré (Baron de l'Empire) — *Pays d'Aunis.* D'azur semé d'étoiles d'arg.; au lion d'or, br. sur le tout.

Duperrier — *Lang.* (Conf. de nob., 23 sept. 1669.) D'or à un poirier de sin., terrassé du même, accosté de deux lions affr. de gu.; au chef d'azur, ch. d'un croiss. d'arg. entre deux étoiles d'or.

Duperrier — *Lang.* (Baron, 29 juin 1819.) Parti: au 1 d'azur à dix bill. d'or; au 2 d'or à un poirier de sin., terrassé de sa., accosté de deux lions affr. de gu.,

Digitized by Google

et au chef d'azur, ch. d'un croiss. d'arg. entre deux étoiles d'or.

Dupeyroux (Baron de l'Empire) — *France.* D'azur à trois chev. losangés d'or et de gu.

Dupin — *Anjou.* D'arg. à un pin de sin., terrassé du même, fruité d'or.

Dupin — *Toulouse.* D'arg. à un pin arr. de sin.; au chef d'azur, ch. d'un croiss. d'arg., entre deux coquilles d'or.

Dupin — *Forez.* D'or à un pin arr. de sin., accosté de deux étoiles d'azur et soutenu d'un croiss. du même.

Dupin — *France.* D'azur à un coq hardi d'or, acc. d'une étoile d'arg., posée au canton dextre du chef.

Dupin — *France.* Coupé: au 1 d'azur à une étoile d'arg.; au 2 d'arg. à deux pommes de pin de sa., rangées en fasce, et surm. d'un chef de gu.

Dupin — *France.* Coupé: au 1 de sin. à un coq d'or, crêté et barbé de gu., acc. d'une étoile d'arg., posée au canton dextre du chef; au 2 d'azur à deux tubes de canon d'arg., passés en saut., acc. de deux grenades enflammées d'or.

Dupin de Francueil — *Paris.* D'azur à trois coquilles d'or.

Dupin-Sadot — *Maine.* D'azur au chev. d'or, acc. de trois étoiles du même.

Duplancich — *Dalmatie.* Parti: au 1 d'azur à un mont isolé de trois coupeaux de sin.; au 2 d'or à la demi-aigle de sa., bq. et m. de gu., cour. d'or, mouv. du parti. Cq. cour. **C.**: deux pl. d'aut., d'azur et de gu. **L.**: à dextre d'or et de gu., à sen. d'arg. et d'azur.

Duplais — *Paris.* D'azur au saut. d'or, cant. de quatre croix de Lorraine d'arg.

Duplaix — *Lyonnais.* D'azur à la croix d'or, cant. de quatre trèfles d'arg.

Duplaix (Marquis) — *Bret.* Ec.: aux 1 et 4 d'azur au chev. d'or, acc. en chef de deux poissons affr. en fasce, et en p. d'une etoile, le tout d'arg.; aux 2 et 3 de gu. semé de carreaux d'or, ch. chacun d'une étoile d'azur.

Duplaix de Cadignan (Comtes) — *Gasc.* D'azur à une palme d'arg., adextrée d'une couleuvre ondoyante en pal d'or et senestrée d'un lion du même. **D.**: CHRISTUS ET VICTORIA.

Duplaix de Mezy — *Champ.* Les armes précédentes.

Duplessis — *P. d'Alençon.* D'arg. au chev. de sa., acc. de trois étoiles de gu.

Duplessis-Angers — *France.* De contre-vair plein.

Dupont (Barons) — *Flandre.* Ec.: aux 1 et 4 d'azur à trois bes. d'or; aux 2 et 3 d'arg. à l'aigle de sa. Cq. cour. **C.**: un bes. d'or, entre un vol à l'antique de sa. **L.** d'azur et d'or.

Dupont — *Flémalle* (*P. de Liége*). Coupé: au 1 parti: *a.* d'arg. à un monde d'azur, cintré et croisé d'or; *b.* d'azur à une étoile (8) d'or; au 2 d'arg. à un homme monté sur un cheval d'azur, suivi d'un autre cheval de gu. et d'un troisième cheval bai, le tout soutenu d'une terrasse de sin. Brl. d'azur et d'arg. **C.**: le monde du 1 *a.*

Dupont — *Bret.* D'arg. à deux chev. de gu. **S.**: deux lions, au nat. **D.**: VIRTUTE ET LABORE.

Dupont — *Ile-de-Fr.* Ec.: aux 1 et 4 de gu. à un gouvernail d'or, dirigé par une main dextre de carn., mouv. de sen.; au 2 de gu. à une étoile d'or; au 3 d'azur au chev. bret. d'arg., acc. en chef de deux étoiles d'or et en p. d'une flèche du même.

Dupont — *Lorr.* (An., 14 mars 1590.) D'azur à un cygne d'arg.

Dupont — *Lang.* (Conf. de nob., 22 août 1669.) De gu. au saut., acc. en chef d'un croiss., à dextre et à sen. d'une étoile et en p. d'un pin, le tout d'or.

Dupont — *Toulouse.* Ec.: aux 1 et 4 de gu. à un château sommé de trois tours d'or; aux 2 et 3 d'azur à trois bill. d'or.

Dupont — *France.* D'orangé à une croix de Malte de sa. — *Ou:* De gu. à une chaîne d'or.

Dupont (Comte de l'Empire) — *France.* Ec.: aux 1 et 4 d'azur à un lévrier courant d'arg., acc. au canton dextre du chef d'une étoile du même, br. sur un rameau d'olivier d'or en bande; au 2 d'azur à un château flanqué de deux tours d'or, ouv. et aj. de sa., ch. d'un écusson d'or, au-dessus de la porte, surch. d'un P de sa.; au 3 c.-éc.: *a.* de gu. à la fasce d'arg.; *b.* d'arg. à une couleuvre ondoyante en pal d'azur; *c.* d'arg. au lion de gu.; *d.* d'arg. à une pique de sa.

Dupont — *Genevois.* D'azur à un pont de quatre arches d'or, jeté sur une rivière d'arg., sommé d'un croiss. d'arg. et surm. de trois étoiles (5) mal-ordonnées du même.

Dupont d'Aherée — *Flandre* (An., 21 août 1776; chevalier de l'Empire, 10 sept. 1808; inc. dans la nob. néerl., 30 mai 1834; barons, 18 déc. 1819 et 18 déc. 1871.) Bandé de sa. et d'or. Sur le tout de gu. à une main dextre appaumée de carn., parée au nat., posée en pal et surm. d'une couronne de trois fleurons d'or. **S.**: deux lions reg. d'or, arm. et lamp. de gu.

Dupont-Delporte — *France.* Ec.: aux 1 et 4 d'azur à la barre d'arg., acc. de deux léopards lionnés cont. d'or; aux 2 et 3 de gu. à une licorne naiss. d'arg.

Dupont de Dinechin — *Forez.* D'azur à un pont d'arg., sur une rivière du même, surm. d'un soleil d'or. — *Ou:* D'azur à un pont d'or, maçonné de sa., sur une rivière de ...., surm. d'un lion tenant une hache, tourné vers un soleil mouv. du canton dextre du chef, le tout aussi d'or.

Dupont d'Erval — *France.* Coupé: au 1 d'arg. à un senestrochère, arm. de sa., tenant une épée du même et une bannière d'azur, la hampe d'or; au 2 d'or à un pont à deux arches de sa., mouv. du flanc dextre, démoli à sen., jeté sur une rivière dans laquelle un îlot de sin., portant un palmier du même, se projette du flanc sen.

Dupont de Poursat (Baron de l'Empire) — *France.* Ec.: aux 1 et 4 d'azur aux tables de la loi d'arg., appuyées contre le fût d'un arbre du même, le tout soutenu d'un monticule d'or; aux 2 et 3 de gu. à un château d'arg. flanqué de deux tours du même, ouv. et aj. de sa.; au 4 d'azur à un pont de trois arches sur une rivière, acc. de trois étoiles rangées en chef, le tout d'arg.

Dupont — *Lyonnais.* Palé contre-palé d'azur et d'or.

Dupont — *P. de Caen, Leicestershire.* Divisé en chevron enclavé d'azur sur sa.; en chef à dextre un croiss. d'arg., à sen. une étoile d'or, et en p. un lion d'or; l'écu bordé d'or. **C.**: un faucon sur un rocher au nat. **T.**: deux sauvages, arm. de massues. **D.**: INVITIS VENTIS.

Dupont de Loriol — *Bresse.* Parti: au 1 d'azur à un château d'or (*Loriol*); au 2 palé d'azur et d'arg.; à la fasce de sa., br. sur le palé. (*Dupont*).

Dupont de Pontcharra — *Genève.* Palé d'arg. et d'azur; à la fasce de sa., br. sur le tout.

Dupouy de Bonnegarde — *Ile-de-Fr.* D'azur à deux vaches d'arg., pass. sur une terrasse de sin., acc. de trois étoiles mal-ordonnées d'arg., la première accostée de deux croiss. du même. **T.**: à dextre un chevalier, arm. d'une lance; à sen. une aigle.

Duppauer, v. **Daupowatz.**

Duppelin — *France.* Coupé: au 1 de sa. à deux tubes de canon d'or, passés en saut.; au 2 d'or à la fasce de gu., ch. de trois étoiles d'arg.

Dupplin (Vicomte), v. **Hay-Drummond** comte **de Kinnoull.**

Duprat — *France.* D'azur à la bande d'or, ch. de trois aigles de sa.

Dupré — *Lyonnais.* D'azur à la bande d'arg., acc. en chef d'un huchet du même.

Dupré — *Lyonnais.* De sin. à une molette d'or, cant. de quatre vaches du même.

Dupré — *Lang.* (Chevalier, 15 juin 1812.) Coupé: au 1 d'azur au lion, adextré d'une tour et senestré d'une épée, le tout d'or; au 2 d'or à un coq hardi de sa., crêté et barbé de gu., posé sur une terrasse de sin.

Dupré, v. **du Pré.**

Dupré de Geneste — *Lang.* Ec.: aux 1 et 4 d'arg. à un pélican avec ses petits, d'azur; au chef du même, ch. de trois molettes du champ; aux 2 et 3 d'azur au chev. d'or, acc. de trois oursons ou genestes pass. du même.

Dupré de St.-Maur — *Berry, Guyenne.* D'azur à un compas d'or, ouv. en chev.

Duprel, v. **du Prel.**

Duprel-Guichard — *Lorr.* (An., 3 oct. 1371.) D'azur à une porte d'or, en abime, au guichet ouvert, acc. de trois bes. d'arg.

Dupret — *Brab.* D'arg.: au chef d'azur, ch. de trois los. d'or.

Duprey — *Lorr.* (An., 7 janv. 1626.) D'or au chev. d'azur, acc. en chef de deux pommes de pin de sin. et en p. d'un ours de sa

Dupuich — *Art.* D'azur à la fasce d'arg., acc. en chef d'un croiss. du même.

Dupuis — *Forez.* D'azur à un coeur d'arg., cour. d'or, acc. de trois bes. d'arg., rangés en p.

Dupuis de Sacetot — *Prusse.* D'arg. à deux fasces de sa., acc. en chef de trois oiseaux du même, 2 et 1

Dupuis de Wattrement, v. **du Puis de Wattrement.**

Dupuy — *Lorr.* (An., 20 déc. 1706.) D'or à la bande de gu., ch. d'un alérion d'arg.

Dupuy — *Forez.* D'azur au chev., acc. en chef de deux molettes et en p. d'un *puy* ou mont, le tout d'or.

Dupuy — *Auv., Ile-de-Fr.* Coupé: au 1 de sa. à

deux croiss. adossés d'arg., surmontés de trois étoiles du même; au 2 de gu. au lion léopardé d'or.

Dupuy — *Quercy.* D'or au chev. d'azur, acc. en p. d'un mont de six coupeaux de sin.

Dupuy — *Toulouse.* Tiercé en fasce d'or, d'azur et d'or, l'azur ch. de trois coquilles d'arg., rangées en pal.

Dupuy de Bordes — *Lang.* De gu. à un rocher de sin., s'élevant d'une mer d'arg. et supp. une sirène au nat. **D.:** IMMOBILIS IN MOBILI.

Dupuy de Farge — *Forez.* D'or à la bande de sa., ch. de trois roses d'arg.; au chef d'azur, ch. de trois étoiles du champ. — *Ou:* D'azur à la bande d'or, ch. de trois roses de gu.; au chef d'azur, ch. de trois étoiles d'arg.

Dupuy de la Motte — *Forez.* D'azur au lion d'or, cour. du même.

Dupuy de la Roquette — *Lang.* D'azur à une fleur-de-lis d'or de six feuilles bout. du même.

Dupuy de St.-Florent — *France.* D'arg. à un puits de sa., senestré d'un cyprès de sin., le tout soutenu d'une terrasse du même et acc. en chef à dextre d'une tour en ruines d'azur et à sen. d'une main en fasce du même, tenant une épée en pal aussi d'azur.

Dupuy de la Voivre. Les armes de **Clément de la Hune.**

Dupuytren (Baron) — *Limousin.* D'azur à la bande d'or, ch. d'une branche de laurier de sin. et acc. d'un coq d'or en chef et d'une lampe allumée d'or en p.

Duquesne — *Brab.* (An., 23 janv. 1788; branche ét. le 8 oct. 1811.) D'arg. à un chêne arr. de sin., englanté d'or; à la fasce bastillée de trois pièces de sa., br. sur le tout et ch. de trois têtes de léopard d'or, lamp. de gu. **C.:** deux bras de carn., passés en saut., tenant, celui de dextre, une couronne de chêne de sin. englantée d'or, celui de sen. une massue d'or. **L.** d'arg. et de sin. [Une branche de cette maison a été anoblie le 15 juillet 1857, au port des mêmes armes.]

Durá ou **Duran** — Royaume de *Valence.* De sin. au lion d'or, surm. d'un croiss. d'arg. [La branche de l'île de *Mayorque* porte le lion d'arg., comme le croiss.]

Dura ou **di Dura** — *Naples.* D'azur à deux lions affr. d'or, arm. et lamp. de gu., supp. ensemble une couronne du sec.

Duran — Comté de *Foix.* Ec.: aux 1 et 4 d'arg. à la barre de gu., ch. de trois étoiles d'or; aux 2 et 3 de gu. à l'aigle d'arg., cour. d'or. Sur le tout de sa. à quatre otelles d'arg.

Duran — *Catalogne, Valence, Iles Baléares, Andalousie, Estrémadure.* Ec.: aux 1 et 4 d'or à trois pals d'azur; aux 2 et 3 d'or à trois feuilles oblongues de sin., posées en bandes, rangées en barre.

Duran — *Esp.* Ec.: aux 1 et 4 d'or à deux monts de sin., séparés par un ruisseau d'or et surm. d'une étoile d'arg.; au 2 d'or à la cotice de gu., et au lion d'arg., la tête cont., br. sur la cotice; au 3 d'arg. à un étang dans lequel nagent trois cygnes du même.

Duranele — *Toulouse.* Ec.: aux 1 et 4 d'or à un oiseau ess. de sa.; aux 2 et 3 de gu. à un arbre d'arg., ombré de sin.

Durand — *Guernsey.* D'or au lion de gu.; à la bande d'azur, ch. de trois bes. d'or, br. sur le lion; au chef d'azur, ch. de deux poissons nageants d'arg., l'un sur l'autre. **C.:** un lion iss. de gu. **D.:** IN MISERICORDIA DEI CONFIDO.

Durand — *Paris.* D'azur semé de besants d'or; au chef du même, ch. d'un diamant au nat.

Durand — *Maine.* D'azur au chev. d'arg.

Durand — *Lorr.* (An., 23 janv. 1664.) Coupé: au 1 d'or à l'aigle de sa.; au 2 parti: *a.* d'azur à la bande de gu.; *b.* de gu. à la bande d'azur.

Durand — *Bourg.* Ec.: aux 1 et 4 d'azur plein; aux 2 et 3 de gu. à la fasce d'or, et au chef d'or, ch. d'une aigle de sa.

Durand — *Lyonnais.* D'or à la fasce de gu., ch. de trois annelets d'arg. et acc. en chef d'un trèfle de sin.

Durand — *Lyonnais.* D'azur à un homme d'arg., sur une terrasse de sin., frappant d'un bâton d'arg. un rocher d'or à dextre; en chef un soleil d'or, mouv. du canton dextre, et une étoile d'arg. à sen.

Durand — *Forez.* D'azur à un cerf pass. d'or; au chef de gu.

Durand — *Dauphiné.* De gu. au lion d'or, brandissant de la patte dextre un coutelas d'arg., à la garde d'or.

Durand — *Dauphiné.* Parti de sa. et d'or, au chev. de l'un en l'autre; au chef d'arg., ch. de trois têtes de léopard de gu., lamp. de sa.

Durand — *Vivarais.* D'azur au pal d'arg., accosté de quatre bes. du même.

Durand — *Vivarais.* D'azur à un rocher d'arg., surm. de trois étoiles d'or.

Durand — *Lang.* (An., mars 1789.) De sin. à un vaisseau de trois mâts d'arg., équipé du même, et acc. en chef de deux étoiles d'or. **D.:** FERT PATRIAE FACILEM ANNONAM.

Durand — *Lang.* (Barons, 3 janv. 1816.) Parti: au 1 d'azur à un vaisseau de trois mâts, équipé de tous ses agrès, et voguant sur une mer, le tout au nat., le vaisseau portant sur la poupe les mots: SCANDINAVIA FAUSTA; au 2 d'or à un mont de sin., mouv. du flanc sen., acc. au canton dextre du chef d'une étoile de gu. Au chef de l'écu d'arg., br. sur le parti et ch. d'une ancre de sa., accolée de sa gumène de gu.

Durand — *Lang.* Ec.: aux 1 et 4 de gu. au lion d'or; aux 2 et 3 d'or à trois mâcles de gu.

Durand — *Lang.* Ec.: aux 1 et 4 d'or à une aigle de sa.; aux 2 et 3 d'arg. à un taureau de gu., ch. d'une bande d'azur, surch. de trois étoiles d'or.

Durand — *Prov., Lang.* De gu. à un rocher d'arg.; au chef d'azur, ch. de trois étoiles d'or.

Durand — *Toulouse.* Ec.: aux 1 et 4 d'azur à un lézard d'arg., posé en pal; au chef de gu., ch. de trois étoiles d'or; aux 2 et 3 d'or à l'aigle de sa. Sur le tout d'azur au chev. d'or, acc. en chef de deux los. du même et en p. d'un mont d'arg.

Durand — *Savoie, Lorr.* (An., 1569.) Tranché de gu. sur or; à la fasce d'azur, br. sur le tranché et acc. de deux léopards, celui en chef d'arg. et celui en p. de gu. cont.

Durand — *Genève.* Ec.: aux 1 et 4 d'arg. à la bande de sa.; aux 2 et 3 de sa. à la bande d'arg.

Durand [d'Auroux, de Distroff, de Lançon, de Sorbey, de Villers, etc.] — *Lorr.* D'or à quatre pals de sa.; au chef coupé-émanché de quatre pièces d'or sur cinq d'azur.

Durand d'Auzi — *Bourg.* D'or à la fasce de gu., ch. de trois têtes de lion du champ.

Durand de Belgmise — *Paris.* D'azur au chev. tiercé en pal d'or, de sa. et de gu., acc. en chef de deux rochers d'arg. et en p. de trois bes. d'or, 2 et 1.

Durand de Bonrecueil — *Lang.* D'arg. à un cerisier de sin., fruité de gu.; au chef du même, ch. d'une étoile (6) d'or.

Durand de Carabelle — *Agénais* (M. ét.) D'or à la bande d'azur, ch. de trois étoiles du champ et acc. en chef d'une aigle de gu. et en p. d'un cerf élancé de sa.

Durand de la Ferronnière — *Bret.* D'azur au chev. acc. en chef d'une fleur-de-lis entre deux étoiles, et en p. d'une rose, le tout d'or.

Durand de Fuveau — *Prov.* Parti d'or et de gu.; au lion de sa., cour. d'or, br. sur le parti.

Durand de la Gauvignière — *Bret.* De gu. au lion d'or, tenant une épée d'arg.

Durand de Gevigney — *Franche-Comté* (Rec. de nob., 1702.) D'azur à la fasce d'or, acc. de trois trèfles d'arg. **D.:** ENDURANT J'ESPERE.

Durand d'Herville (Baron de l'Empire) — *France.* Coupé: au 1 de sa. à trois têtes de léopard d'or; au 2 d'azur au chev., acc. en p. d'un palmier posé sur une terrasse isolée, le tout d'or.

Durand de Linois — *Bret.* (Comtes, mai 1816.) D'azur à la fasce, acc. en chef d'un croiss. et en p. d'un trèfle, le tout d'or.

Durand de Marcuil — *Ile-de-Fr.* Vairé d'or et d'azur.

Durand de la Minière — *Bret.* D'arg. à neuf los. de sa.

Durand de la Périssais — *Bret.* D'azur à la fasce d'arg., ch. de deux étoiles de gu.; la fasce acc. en chef d'un croiss. d'or et en p. d'un bes. du même.

Durand de Rilly — *Vivarais.* D'arg. à trois maillets de gu.

Durand de Rivalet, de St.-Vincent — *Lang.* De gu. au lion d'or.

Durand de Saussac — *Prov.* (Ren. de nob., 1756.) Les armes de **Durand de Fuveau.**

Durand de la Tour — *Guyenne.* Les armes de **Durand de Carabelle.**

Durand d'Ubraye — *Prov., Bret.* Parti d'or et de gu.; au lion de l'un en l'autre.

Durand de Villegagnon — *Bret.* D'arg. à trois chev. de gu., acc. de trois croix recr. au pied fiché de sa.

Durango — *P. de Baeza* (*Esp.*) D'or à trois marteaux d'azur, emm. de gu.; à la bord. du premier, ch. de huit flanchis du sec.

Durant — *Paris.* D'arg. au chev. d'azur, acc. de trois merlettes de sa.; à la bord. engr. de gu.

Durant — *Paris.* Ec.: aux 1 et 4 de gu. à un

Digitized by Google

falot d'or; aux 2 et 3 d'azur à un lis de jardin d'arg.

Durant — *Orléanais.* Ec.: aux 1 et 4 d'azur à un lis de jardin au nat.; aux 2 et 3 d'arg. à une tulipe au pied coupé de gu.

Durant — *Silésie*, orig. de *Champ.* (Nob. du St.-Empire, 6 mai 1743; barons prussiens, 18 oct. 1816.) Parti: au 1 de sa. au saut. d'arg.; au 2 coupé: *a.* d'or à l'aigle de sa., bq. et m. du champ; *b.* d'arg. à une palme de sin., en barre. Cq. cour. C.: cinq pl. d'aut., alt. de sa. et d'arg. L.: à dextre d'arg. et de sa., à sen. d'or et de sa. D.: FAIS CE QUE DOYS.

Duranteau (Baron de l'Empire) — *France.* D'azur au chev. d'or, acc. de trois bes. du même.

Duranti — *Toulouse.* D'azur à une tour d'arg., surm. d'un soleil d'or.

Durantî — *Prov.* Les armes de **Durand de Bourcueuil.**

Durantin — *France.* D'azur à trois têtes de licorne d'arg.

Duras — *P. de Liége.* De sa. semé de fleurs-de-lis d'or. C.: une fleur-de-lis d'or; *ou*, une tête et col de chien de sa. semée de fleurs-de-lis d'or.

Duras (Ducs **de**) — *Albanie* (M. ét.) D'azur semé de fleurs-de-lis d'or; au saut. de gu., br. sur le tout, acc. en chef d'un lambel du même [Issus de *Jean de Sicile*, huitième fils de Charles II, dit *le Boiteux*, roi de Naples et de Sicile, et de Marie de Hongrie.]

Duras comte **de Feversham** — *Angl.* (Comte, 1676. M. ét. en 1709.) De gu. au lion d'arg.

Duras (Ducs et marquis **de**), v. **Durfort** duc **de Duras**, et **Oyenbrugge** comtes **de Duras.**

Durat — *Lorr.* (An., 29 fév. 1488.) D'or au pal de gu., côtoyé de deux rats de sa., grimpant audit pal.

Durat (Comtes) — *Aut., Bret.* Echiq. d'azur et d'or, de six tires, chacune de cinq points. C.: un bonnet albanais; *ou*, quatre chênes au nat.

Duraxzi — *Rome.* De gu. à trois fasces d'arg.; au chef d'azur, ch. de trois fleurs-de-lis d'or.

Durban — *Lang.* De gu. à trois fasces d'arg. [V. **Gléon** barons **de Durban.**]

Durban — *Lang.* Ec.: aux 1 et 4 d'azur à trois fasces d'or (*Durban* ancien); aux 2 et 3 d'or à un mont d'azur, acc. en chef d'un aquilon de sa., mouv. du canton sen. et soufflant sur un arbre de sin., posé au canton dextre du chef (*Durban* moderne).

Durbois — *Berry.* D'arg. à une branche de houx, garnie de trois feuilles, de sin., posée en bande; au chef échiq. d'arg. et de gu.

Durcet — *Norm.* De sa. au lion d'or; au chev. d'arg., br. sur le lion.

Durch - *Roussillon.* D'arg.; au chef aussi d'arg., ch. de trois los. de gu., surch. chacune d'une rose au nat.; à la bord. comp. de seize pièces d'arg. et de gu.

Durckel — *Styrie.* D'or à un lévrier ramp. de sa., coll. et bouclé d'or. Cq. cour. C.: le lévrier, iss.

Dürckheim — *Bav.* D'arg. à un double anille de sa., en forme de deux arcs affr. et posés en pals. C.: un vol, aux armes de l'écu [Comp. **Eckbrecht-Dürckheim-Montmartin, Stieber de Dürckheim** et **Straus-Eckbrecht de Dürckheim.**]

Dureau — *Bret.* Parti: au 1 d'arg. à trois molettes de gu.; au 2 d'azur au lion d'or, acc. d'une étoile d'arg. au canton dextre du chef.

Dureau de la Malle — *Bret.* D'azur à un rocher d'arg., s'élevant d'une mer du même et surm. de trois étoiles du sec., 2 et 1. S.: deux lions, au nat.

Dureau de Vaulcomte — Ile de *Bourbon.* Les armes précédentes.

Durègne de Launaguet — *Toulouse.* D'arg. à un arbre mouv. d'un étang, d'où naissent plusieurs plantes aquatiques et au bord duquel sont deux ratinettes croassantes; le tout de sin. ombré d'arg.

Durell — *Suède* (An., 1648. M. ét. en 1677.) Taillé d'or sur gu.; au lion d'arg., br. sur le taillé. C.: un lion iss. d'arg., entre six pl. d'aut., les trois à dextre de gu., de sa. et d'or, les trois à sen. d'or, de sa. et de gu. L. d'arg., de gu., de sa. et d'or.

Dürels — *Hesse, Brunswick* (Nob. du St.-Empire, 8 sept. 1785.) Parti: au 1 d'or à la demi-aigle de sa., mouv. du parti; au 2 coupé: *a.* d'arg. à un bras, arm. au nat., mouv. du parti, tenant un pennon de gu., la hampe au nat., en bande; *b.* d'arg. à trois trèfles de sin. Cq. cour. C.: un cerf iss. au nat., ramé d'or. L.: à dextre d'or et de sa., à sen. d'arg. et de gu.

Düren — *Bav.* De gu. à une boule d'or. C.: un oiseau de sa. L. d'or et de sa.

Duren (**van**) — *Holl.* D'or à la croix de gu., acc. aux 1 et 4 d'un croiss. de sa. et aux 2 et 3 d'une étoile d'azur. Sur le tout un écusson d'arg., bordé d'azur et ch. d'une ancre de sa.

Duren (**van**) — *Holl* Coupé: au 1 de sa. à deux étoiles accostées d'arg.; au 2 d'arg. à deux fasces de sa.

Duren (**van**) — *P. d'Utrecht.* D'or; au chef de sa., ch. d'une rose d'arg.

Duren (**van**) — *Deventer.* De gu. à trois épées d'arg., garnies d'or, rangées en fasce, les pointes en bas. C.: une épée de l'écu, entre un vol d'arg.

Düren (**von**) — *Livonie.* D'or au lion de gu., cour. d'or. C.: le lion, iss.; entre deux pl. d'aut., de gu. et d'or.

Durept — *Lorr.* (An., 2 fév. 1553.) D'azur à trois têtes de panthère d'or.

Dürer — *Nuremberg.* De gu. à un mur sans crénelures d'arg., ouv. de sa., portillé d'or et posé sur une colline de sin. C.: un buste d'homme, coiffé d'un chapeau piramidal, entre un vol, le tout au nat. [Armes du peintre célebre, *Albert Dürer.*]

Durestal — *Franche-Comté.* Coupé d'or sur azur; au lion de gu., br. sur le coupé.

Duret — *Paris.* Ec.: aux 1 et 4 de sa. à un rocher d'arg., surm. d'une croisette du même; aux 2 et 3 d'azur à trois gerbes d'or.

Duret — *Roannais, Bourbonnais.* D'azur à un rocher d'or.

Duret — *France.* Chevronné d'arg. et de gu., de huit pièces.

Duret de Chevry — *Ile-de-Fr.* D'azur à un souci d'or, acc. de trois diamants taillés en losange, d'arg., enchâssés d'or.

Duret de St.-Christ — *France.* D'azur à trois pélicans d'arg. (**Durétal.**

Durétal (Comtes **de**), v. **Scépeaux** comtes **de Durey d'Harnencourt** — *Paris.* Les armes de **Durey de Sauroy.**

Durey de Sauroy marquis **du Terrail** — *Bourg.* De sa. à un rocher d'arg., surm. d'une croisette du même.

Dürfeld — *Prusse, Saxe* (Ren. de la nob. du St.-Empire, 1722 et 1761.) D'azur à une patte d'ours de sa., mouv. du flanc sen., posée en fasce et empoignant six épis d'or. Cq. cour. C.: la patte d'ours, en pal, empoignant les épis. L. d'or et d'azur [Cet écusson a subi plusieurs variations: 1° D'azur à une patte d'ours d'or, en pal, empoignant huit épis effeuillés du même. C.: le meuble de l'écu. — 2° D'azur à un bras d'or, mouv. de la p. et empoignant un seul épi du même. C.: le meuble de l'écu. — 3° D'azur à une patte d'ours de sa., en bande, mouv. du canton sen. de la p., empoignant quatre épis d'or.]

Dürfeld — *Aut.* (Barons, 29 oct. 1860.) D'azur à une patte d'ours, au nat., mouv. du flanc sen., posée en fasce, et empoignant six épis d'or. Trois cq. cour. C.: 1° une épée d'arg., garnie d'or; entre un vol, coupé alt. d'azur et d'or; 2° la patte d'ours, en pal, empoignant les épis; 3° une flèche de sa., arm. et empennée d'arg., posée en pal, entre une ramure de cerf au nat. L. d'or et d'azur. S.: deux ours reg., au nat.

Dürffendahl — *Westphalie.* De sa. au lion d'or, arm. et lamp. de gu. C.: le lion, iss. (*Arm. v. G.*)

Dürffendahl, v. **Berg** *dit* **Dürffendahl.**

Durfort — *Bearn, Aragon.* D'azur à une tour sommée d'une tourelle d'arg., mouv. du flanc dextre, senestrée d'un lion d'or, ramp. contre la tour et de la bouche duquel sort un listel d'arg., inscrit des mots: SI EL DURO, YO FUERTE.

Durfort — *Quercy.* D'arg. à la bande d'azur [Une branche de cette maison porte d'azur à la bande d'or.]

Durfort de Born — *Lang.* D'azur à la bande d'or; à la bord. du même.

Durfort ducs **de Duras** — *Guyenne* (Marquis de *Duras*, 1609; ducs de *Duras*, 1668 et 1689. M. ét. le 30 août 1838.) Ec.: aux 1 et 4 d'arg. à la bande d'azur (*Durfort*); aux 2 et 3 de gu. au lion d'arg. (*Lomagne*). T.: deux anges.

Durfort ducs **de Lorges** — *Guyenne* (Ducs de *Lorges*, 1691 et 1775; ducs de *Civrac*, 1774.) Les armes de *Durfort* ducs *de Duras*, au lambel de gu. en chef, br. sur les deux premiers quartiers.

Durfort-Malabiou-Bruschi (Comtes) — *Mantoue.* Ec.: au 1 d'azur à trois maillets d'arg., rangés en fasce; au 2 d'arg. à l'aigle de sa.; au 3 d'azur à un boeuf ramp. d'or; au 4 d'arg. à un rosier effeuillé de sin., posé sur une terrasse du même et fleuri de trois pièces mal-ordonnées de gu.

Durfort (Marquis **de**), v. **Monteil** marquis **de Durfort et de Monteil.**

Durham — *Elbing*, orig. d'*Ecosse.* D'or à la fasce d'azur, ch. de trois étoiles (5) du champ, acc. en chef d'un chardon de sin., tigé et feuillé du même, et en p. d'un croiss. de gu. C.: deux dauphins adossés au nat., la tête en haut. D.: ULTRA FERT ANIMUS.

Digitized by Google

Durham (Comte **de**), v. **Lambton** comte **de Durham.**

Durheim — *Berne.* De gu. à la bande d'arg., ch. d'une flèche de sa. et acc. de deux étoiles d'or. **C.**: un cône tiercé en pal de gu., d'arg. et de gu., sommé d'une étoile d'or.

Durholz — *Soleure.* D'azur à un chicot d'or, en barre, acc. de deux fleurs-de-lis du même; en p. une terrasse de sin. **C.**: un demi-vol d'azur, ch. d'un chicot d'or en barre. **L.** d'or et d'azur.

Durie — *Toulouse.* D'arg. au chev. d'azur, acc. en chef de deux étoiles de sa. et en p. d'un lion du même.

Durlet — *Middelbourg.* Ec.: aux 1 et 4 de sa. à une fleur-de-néflier d'or; au 2 d'or à l'aigle de sa.; au 3 d'or à une branche feuillée de sin., en pal. **C.**: un chien iss., au nat. **L.** d'or et de sa.

Durletz, v. **du Rietz.**

Durletz — *Art.* D'azur à la fasce d'or, acc. en chef de deux croiss. d'arg. et en p. d'une quartefeuille aussi d'arg., tigée et feuillée du même.

Durlieu — *Flandre* (An., 20 sept. 1774.) D'azur à deux fasces d'or. **C.**: cinq pl. d'aut., alt. d'azur et d'or.

Durlieux — *Luxemb.* (An., 5 janv. 1789.) D'azur à la fasce d'or, ch. de trois quintefeuilles de gu. **C.**: une quintefeuille de gu.

Düring (Barons) — *Brunswick, Prusse, Mecklembourg., Dan.* D'arg. à la fasce d'azur, acc. de trois rencontres de bélier de gu., accornées d'or. **C.**: un rencontre de bélier de l'écu, entre deux prob. tiercées en fasce, à dextre de gu., d'azur et d'arg., à sen. d'arg., d'azur et de gu. **L.**: à dextre d'arg. et de gu., à sen. d'arg. et d'azur. **S.**: deux griffons de gu. **D.**: EN DIEU MON ESPÉRANCE.

Düring — *Suède* (Barons, 1719. M. ét. en 1759.) Ec.: aux 1 et 4 d'azur au lion d'or, lamp. de gu.; au 2 d'or à une nacelle de gu., la proue et la poupe sommées chacune de trois plumes de paon au nat.; à la bord. comp. d'arg. et de gu.; au 3 d'arg. à une bande bastillée de sa. de trois pièces, alésée. Sur le tout d'arg. à la fasce d'azur, acc. de trois rencontres de bélier de gu. Deux cq. cour. **C.**: 1° un rencontre de bélier de gu.; entre deux prob., coupées alt. de gu. et d'arg.; **L.** d'arg. et de gu.; 2° un lion iss. d'or, entre deux bannières, d'arg. et d'azur, chaque bannière frangée d'arg.; **L.** d'or et d'azur. **S.**: deux griffons reg. de gu.

Düring — *Carinthie.* D'or à la bande de sa., ch. d'un tube de canon du champ. **C.**: une tour au nat., sommée de deux pennons, celui à dextre de gu. à la fasce d'arg., celui à sen. palé de sa. et d'or.

Düringsfeld — *Silésie.* D'azur à deux épées d'arg., garnies d'or, passées en saut.; l'écu bordé d'or. Cq. cour. **C.**: les épées, entre un vol de sa. **L.** d'or et d'azur.

Düringshofen — *Pom., Waldeck* (An., 23 avril 1649.) Ec.: au 1 d'arg. à la bande d'or; aux 2 et 3 d'azur au lion d'or, cour. du même, tenant de ses pattes une flèche d'or en pal, le lion du 3 cont.; au 4 de gu. à six flèches d'arg., rangées en fasce. Sur le tout d'or à l'aigle de sa., cour. et bq. du champ, languée de gu. et ch. sur sa poitrine de deux clés d'arg., passées en saut. Cq. cour. **C.**: l'aigle. **L.**: à dextre d'or et de sa., à sen. d'arg. et de gu.

Durini — *Milan.* Tiercé en fasce: au 1 d'or à l'aigle de sa., cour. du champ; au 2 d'arg. à un arbre de sin., accosté de deux lions affr. d'or, ramp. contre le fût; au 3 d'arg. à trois bandes de gu.

Durini — *Milan.* Ec.: au 1 d'or à l'aigle de sa., cour. du champ; au 2 de gu. à un arbre de sin., accosté de deux lions affr. d'or, ramp. contre le fût, soutenus d'une terrasse de sin.; au 3 bandé de gu. et d'arg.; au 4 d'arg. à une couleuvre ondoyante en pal d'azur, cour. d'or, engloutissant un enfant de carn. Sur le tout d'azur à une représentation de la Couronne de Fer, d'Italie, surm. d'une croisette pattée, le tout d'or, acc. des mots MODAETIA MAGNI EST SEDES ITALIAE REGNI, aussi d'or, rangés en orle Cq. cour. **C.**: quatre pl. d'aut., alt. de sin et d'arg. *Manteau* à dextre de gu. et à sen. de sin., doublé d'arg., sommé d'une couronne à neuf perles.

Dürloch — *Souabe.* De gu. à une femme de carn., iss. de la p. de l'écu, hab. d'or, les mains jointes sur le ventre, les cheveux tressés en queue à sen. **C.**: la femme iss.

Dürmenz — *Alsace.* De gu. à une bague d'or, châtonnée d'un saphir. **C.**: la bague. **L.** d'or et de gu.

Dürn — *Franconee.* D'arg. à une corne de bouquetin de sa., le sommet d'arg. **C.**: un buste de femme, hab. d'un coupé d'arg. sur sa.; entre deux cornes de bouquetin coupées d'arg. sur sa.

Durnach — *Suisse.* D'arg. au lion de sa. **C.**: une tête et col de lion d'arg., ornée le long du dos d'une crête de sa.

Dürnbacher — *Aut.* De sa. à la fasce d'arg., le bord supérieur flamboyant d'or, le bord inférieur cannelé de gu.; ladite fasce ch. d'une flèche au nat., posée en fasce, le pied en forme de 4 cont. Cq. cour. **C.**: un demi-vol, aux armes de l'écu. **L.** de sa. et de gu.

Dürnberger — *Styrie.* Ec.: aux 1 et 4 d'or à un membre d'aigle de sa.; aux 2 et 3 de gu. au léopard naturel, ramp., soutenu d'un tertre d'arg. Cq. cour. **C.**: le léopard, iss.; entre deux prob. coupées, celle à dextre d'arg. sur gu., celle à sen. d'or sur sa. **L.**: à dextre d'or et de sa., à sen. d'arg. et de gu.

Durner — *Allem.* Ec.: aux 1 et 4 coupé de gu. sur azur; à une licorne ramp. d'or, br. sur le coupé; aux 2 et 3 de sa. à un arbre sec et arr. d'or. Cq. cour. **C.**: une licorne iss. coupée d'or sur gu.; entre un vol d'or, l'aile dextre ch. d'une barre et la sen. d'une bande aux armes du 2, l'arbre suivant la direction de ces pièces héraldiques. **L.**: à dextre d'or et de sa., à sen. d'azur et de gu.

Durner de Thurn — *Bav.* (M. ét.) D'or à un bélier ramp. de sa. Cq. cour. **C.**: un arbre de sin., la cime ch. de quatre roses de gu., 1, 2 et 1.

Durnes — *Franche-Comté.* De sa. au lion d'or.

Durnford — *Angl.* De sa. à une tête de bélier coupée d'arg., accornée d'or, languée de gu.

Dürnizl de Dürniz — *Bav.* (Nob. du St.-Empire 2 janv. 1666.) Parti d'azur et d'or; à un homme iss., mouv. d'en bas, hab. de l'un en l'autre, coiffé d'un chapeau carré du même, les bras levés, le bras dextre supp. une petite cuve d'or, le sen. tenant une épée d'arg., br. en bande sur le parti, au-dessus de sa tête. **C.**: deux prob., d'azur et d'or. — (Conf. de nob., 28 mai 1686.) Ec.: aux 1 et 4 d'or à un homme iss., mouv. du bas, hab. d'azur, cour. du champ, brandissant une épée d'arg.; aux 2 et 3 d'azur au lion d'or, cour. du même, celui du 3 cont. Cq. cour. **C.**: un baril d'or; entre deux prob., coupées alt. d'azur et d'or.

Dürnizl auf Hienhart und Azelburg — *Bav.* (Barons bavarois, 12 mai 1689. M. ét. le 4 mars 1858.) Ec.: au 1 d'or à un homme iss., mouv. du bas, hab. d'azur, cour. du champ, brandissant une épée d'arg.; aux 2 et 3 d'azur au lion d'or, cour. du même, celui du 3 cont.; au 4 d'or à une croix de Lorraine de gu. Trois cq. cour. **C.**: 1° un lion iss. et cont. d'or, cour. du même; 2° une aigle de sa.; 3° un bras, arm. au nat., brandissant une épée de sa. **L.** d'or et d'azur [V. **Podewils-Dürnitz.**]

Dürnperger — *Aut.* Ec.: aux 1 et 4 de gu. à la bande d'azur, ch. de trois étoiles d'or; aux 2 et 3 d'azur à un tertre de trois coupeaux d'arg. **C.**: un vol, de gu. et d'arg., l'aile dextre ch. d'une barre et la sen. d'une bande d'azur, surch. chacune de trois étoiles d'or. **L.**: à dextre d'arg. et de gu., à sen. d'or et d'azur.

Dürnstein (Édle **von**), v. **Schweiger** Edle **von Dürnstein.**

Dürnten — *Suisse.* De gu. à la fasce écartelée de sa. et d'or. **C.**: deux cornes de buffle, aux armes de l'écu.

Duroc duc **de Frioul**, v. **Michel du Roc** duc **de Frioul.**

Durosier de Magnieu baron **de Beauvoir** — *France* (Baron de *Beauvoir*, 19 juin 1813.) D'azur à trois chev. d'or; au chef du même, ch. d'un lion iss. de sa.

Durosnel — *Ile-de-Fr.* (Comte de l'Empire, 3 juin 1809.) De sin. au chev. d'or, acc. de trois fers-à-cheval d'arg.

Duroy de Suduiraut et de Bruignac (Barons) — *Ile-de-France, Médoc.* D'arg. à trois mouch. d'herm. de sa., 2 et 1.

Durprecht — *Röthenburg* (*Bav.*) Coupé d'arg. sur gu.; à une cornière de l'un en l'autre. **C.**: un homme iss., tort. d'arg. et de gu., hab. d'un parti de gu. et d'arg., tenant de ses mains un écusson des armes devant son corps.

Dürr — *Franconie.* Coupé d'or sur un mur crén. d'arg., maçonné de sa.; l'or ch. d'un homme iss. de carn., posé de profil, mouv. du mur, hab. de sa., au rabat d'or, ceint du même, coiffé d'un bonnet albanais du même, retr. et houppé d'or, tenant un bâton de commandement au nat. **C.**: l'homme, iss.; entre deux prob., coupées alt. de sa. et or, ornées chacune dans son embouchure d'une étoile d'or. **L.** d'or et de sa.

Dürr — *Nuremberg.* D'arg. à un tronc d'arbre au nat., posé en bande, côtoyé de deux étoiles d'or.

Dürr — *Nuremberg.* D'arg. à un homme iss., posé de profil, hab. d'azur, coiffé d'un bonnet albanais du

Digitized by Google

même et tenant un bâton noueux de gu., appuyé sur sa hanche. C.: un tronc d'arbre, au nat., les racines en haut. L. d'arg. et de gu.

Dürr — *Rothenburg* (*Bav.*) De gu. au pal d'or, ch. d'une rose du champ et accosté de deux roses du sec. C.: trois pl. d'aut., une d'or entre deux de gu.

Dürr — *Tirol.* D'azur à un homme iss., mouv. d'une champagne de sin., hab. d'or, rebr. de sa., au rabat du même, tenant une branche écotée au nat. C.: la branche écotée, en pal. L. d'or et d'azur.

Durrane, v. **du Rane de Vibrac.**

Durrant de Scottow — *Norfolk* (Baronet, 10 déc. 1783.) D'herm. à la croix recr. de sa. C.: un sanglier d'arg., langué, crin6 et ongié d'or, le flanc percé d'une flèche. D.: LABES PEJOR MORTE.

Dürre — *Prusse* (An., 7 juin 1864.) D'azur à neuf palissades d'arg. rangées, dont les trois du milieu sont brisées; au chef du premier, ch. de deux épées d'arg., garnies d'or, passées en saut. C.: une tête et col de lion d'azur. L. d'arg. et d'azur. D.: DÜPPEL, 18 APRIL 1864.

Dürrmann — *Franconie.* Ec.: au 1 d'arg. plein; aux 2 et 3 taillé d'azur sur gu.; au 4 d'arg. à un homme iss., hab. de gu., coiffé d'un turban du même, tenant de sa main dextre un badelaire et de sa sen. une rondache. A la barre d'arg., br. sur les écartelures.

Durs (van) — *Brab.* Fascé d'arg. et d'azur, de huit pièces; au chef denché de gu.

Dürsch auf Rohrbach — *Bav.* (Baron du St.-Empire, 28 juin 1742.) Ec.: aux 1 et 4 parti-émanché de trois pièces de sa. et d'arg. (*Rohrbach*); aux 2 et 3 taillé-enclavé de deux pièces d'arg. sur azur (*Ebron de Wildenberg*). Sur le tout de *Dürsch*, qui est coupé: *a.* d'arg. chapé d'azur, à deux demi-fleurs-de-lis d'or mouv. du champ et posées sur l'azur; *b.* d'azur à un tertre de sin., soutenant un lion coupé d'azur sur arg. et br. sur le coupé. Trois cq., les 2 et 3 cour. C.: 1° un chapeau pyramidal d'or, retr. d'arg., cour. d'or et sommé de trois pl. d'aut., une d'or entre deux de sa. (*Rohrback*); 2° un lion iss., entre un vol, le tout coupé d'azur et d'arg. (*Dürsch*); 3° deux prob. de sa., ornées chacune à l'ext. de quatre plumes de paon au nat. (*Ebron de Wildenberg*). L.: à dextre d'or et de sa., à sen. d'arg. et d'azur.

Dürschnabel — *Silésie.* D'arg. au lion naiss. de gu., tenant entre ses dents un poisson courbé d'arg., posé en pal. C.: trois pl. d'aut.; d'arg., d'azur et de gu.

Durselen — *Rotterdam.* D'arg. à un cerf, ramp. contre un arbre effeuillé, le tout au nat. et soutenu d'une terrasse du même. C.: le cerf, iss. L. d'arg. et de sa. (**Keley.**

Dursley (Vicomte), v. **Berkeley** comte **Berkeley.**

Dursus de Lestre — *Norm.* D'or à un soleil de gu., acc. de trois pies au nat.

Durtaud-Rochefort — *Lang.* D'or à l'aigle de sa.; au chef d'azur, ch. de trois étoiles d'arg.

Durtaud de Viviés — *Lang.* D'or à l'aigle de sa.; au chef de gu., ch. de trois étoiles d'or.

Durud d'Anglès (Baron de l'Empire) — *Champ.* D'azur à la croix d'arg., dentelée de sa.

Durutte — *France.* Ec.: au 1 d'or au chev. d'azur, acc. de trois meriettes de sa.; au chef du même; aux 2 et 3 d'or au chev. de gu., acc. de trois roses au nat., tigées et feuillées de sin.; au 4 d'arg. semé de quartefeuilles d'azur, bout. d'or.

Durven — *Holl.* D'or à deux oiseaux au nat. en chef et un dauphin nageant de pourpre en p. [*Th. D.*, gouverneur-général des Indes néerlandaises, 1729—36.]

Durville (Barons) — *Aut.* Coupé: au 1 parti: *a.* d'azur à deux fasces d'arg., ch. de trois roses de gu., barbées de sin., 2 et 1; *b.* de gu. à un griffon d'or, iss. par les genoux, tenant un sabre d'arg., garni d'or; au 2 de sa. à une émanche de quatre pièces d'arg., mouv. de la p. Sur le tout d'or aux lettres M T de sa. Trois cq. cour. C.: 1° une rose du 1. entre deux prob. d'azur, ch. chacune de deux fasces d'arg.; L. d'arg. et d'azur; 2° un écusson aux armes du surtout, entre un vol de sa.; L. d'or et de sa.; 3° le griffon; L. d'or et de gu.

Dury — *Forez.* D'arg. à une gerbe de sin., acc. en chef d'un duc (oiseau) de sa., bq. et m. d'or.

Dury — *Bav.* (An., 1736.) De gu. à une ancre au nat.; au chef d'azur, ch. de trois étoiles d'or. Cq. cour. C.: trois étoiles mal-ordonnées d'or; entre deux prob. coupées, à dextre d'arg. sur azur, à sen. d'arg. sur gu. L. conformes aux émaux des prob.

Dury — *Bav.* (M. ét.) Ec.: aux 1 et 4 d'azur au lion d'or, celui du 1 cont; au 2 d'arg. à un senestrochère, mouv. du flanc, arm. au nat., la main de carn. tenant une épée au nat., en barre; au 3 d'arg. à un dextrochère, mouv. du flanc, arm. au nat., la main de carn. tenant une épée au nat., en bande. Sur le tout coupé d'azur à trois étoiles d'arg., rangées en fasce, sur arg. à une ancre de sa.; à la fasce d'arg., br. sur le coupé. Deux cq. cour. C.: 1° trois étoiles mal-ordonnées d'arg.; entre deux prob., coupées alt. d'arg. et d'azur; L. d'arg. et d'azur; 2° le lion du 4, iss.; L. d'arg. et d'or.

Dury de Beaupré — *Beauvoisis.* D'azur au chev. d'arg., acc. de trois croiss. du même.

Durynck de Rottenbergh *dit* **Herrman** — *Gueldre.* Ec.: aux 1 et 4 d'or à un chicot au nat., posé en bande, poussant une branche de chaque côté; aux 2 et 3 d'azur à trois fasces d'arg.

Dusalma — *Vérone.* Coupé-ondé: au 1 d'azur à deux étoiles accostées d'or; au 2 de sin. à trois arbres arr. d'or, rangés en fasce.

Dusart — *Flandre.* D'arg. à trois bandes de gu.

Dusart, v. **du Sart.**

Dusartz de Vigneul — *Prov. rhén.* D'azur à cinq annelets d'or, 2, 2 et 1. C.: un lion iss. d'or, cour. du même, arm. et lamp. de gu.

Dusata — *Vérone.* D'azur à trois bonnets de gu., le sommet recourbé vers dextre.

Dusay — *Esp.* De gu. à trois poissons nageants d'or, lorrés d'arg., l'un sur l'autre.

Dusch — *Bade* (Nob. du St.-Empire, 10 avril 1790.) Parti: au 1 de sa. à la demi-aigle d'or, mouv. du parti; au 2 d'or au lion de sa. C.: deux prob., coupées alt. de sa. et d'or. L. d'or et de sa.

Duschl — *Aibling* (*Bav.*) De gu. à un faisceau d'épis d'or, posé sur un tertre de sin.; à deux brassoirs d'arg., passés en saut., br. sur les épis. C.: un homme iss., hab. d'azur, tenant trois épis d'or; entre deux prob., coupées alt. d'arg. et de gu.

Duschman — *Alsace.* Coupé: au 1 d'or à une vache pass. de gu.; au 2 bandé de sa. et d'arg. C.: une tête et col de vache de gu.

Duse — *Suède* (An., 1576.) D'azur à une colombe cont. d'arg. C.: la colombe, tournée à dextre.

Dusema — *Vérone.* D'azur à un mont de six coupeaux d'or, mouv. de la p., acc. en chef de trois étoiles mal-ordonnées du même.

Dusillet — *Franche-Comté.* D'azur au chev., acc. en chef à sen. d'une tour et en p. d'un croiss., le tout d'or.

Düsner — *Pom.* Coupé d'or sur arg.

Dusseault, v. **du Sault** et **du Saulx.**

Düssel — *Westphalie.* D'or à la fasce d'azur, acc. de trois trèfles de sin. C.: un trèfle de sin., entre un vol d'or, chaque aile ch. d'un trèfle pareil.

Düsseldorf — *Prov. rhén.* (An., 1790.) Parti: au 1 d'azur à une demi-étoile d'or, mouv. du parti; au 2 de gu. à six cotices en barres d'or. Cq. cour. C.: trois pl. d'aut.: d'azur, d'or et de gu. L.: à dextre d'or et d'azur, à sen. d'or et de gu.

Dusseldorp (van) — *Leyde.* D'arg. à une roue de moulin de gu. [V. **Muys van Dusseldorp.**]

Dusseldorp (van) — *Zél.* De gu. à une cigogne d'arg.

Dusseldorp (van) de Superville — *Zél.* (An., 17 juillet 1847.) Parti: au 1. éc.: aux 1 et 4 de gu. à une tour d'arg., sommée d'un lion d'or, iss. des créneaux et tenant une épée d'arg., garnie d'or; aux 2 et 3 d'or à une vache arrêtée de gu. (*Superville*); au II. de gu. à une cigogne d'arg. (*Dusseldorp*). C.: le lion, iss. de la tour. L. de gu. et d'arg. S.: deux lions reg. d'or. D.: SOLO DEO NITOR.

Dussen (van der) — *Delft.* D'or à trois oiseaux de sa., le vol levé. — *Ou:* D'or à un poisson nageant de sin., acc. de trois oiseaux de sa.

Dussen (van der) — *Delft.* De gu. à un dogue pass. d'arg. C.: un dogue assis d'arg.; entre un vol à l'antique, de gu. et d'arg.

Dussen (van der) — *Schiedam, Utrecht.* Ec.: au 1 coupé d'or sur sa.; au saut. échiq. de gu., et d'arg. br. sur le tout; au 2 de gu. à un dogue pass. d'arg., coll. et bouclé du même; au 3 de sa. à trois chev. d'or, acc. en chef de deux los. du même; au 4 d'arg. à deux fasces brét. et c.-brét. de sa.

Dussen (van der) — *Brab. sept.* (Admis au corps équestre du *Brab. sept.*, 28 août 1814.) Coupé d'or sur sa.; au saut. échiq. de gu. et d'arg., br. sur le tout. Cq. cour. C.: la moitié supérieure du saut.; entre un vol à l'antique, de sa. et d'or. L. d'or et de gu. S.: deux griffons reg. d'or, lamp. de gu. D.: NEC TEMERE NEC TIMIDE.

Dussen (van der) de Haringcarspel — *Delft.* Ec.: au 1 de gu. à un dogue pass. d'arg.; au 2 d'arg. à deux fasces brét. et c.-brét. de sa.; au 3 de sa. à trois chev. d'or; au 4 d'arg. à une fasce brét. et c.-brét. de sa., et un saut. du même, br. sur la fasce. C.: un do-

Digitized by Google

gue assis d'arg.; entre un vol à l'antique, de gu. et d'arg.

Dussen (van der) de Kestergat — *Bruxelles* (Rec. de nob., 16 mars 1823.) Coupé d'or sur sa.; au saut. échiq. de gu. et d'arg., br. sur le tout. Cq. cour. C.: le saut., entre un vol à l'antique de sa. et d'or. L. d'or et de sa. S.: deux griffons d'or, arm. et lamp. de gu.

Dussen (van der) de Middelharnis — *Holl.* (An., 16 sept. 1815.) Coupé d'or sur sa.; au saut échiq. de gu. et d'arg., br. sur le tout. C.: la moitié supérieure du saut., entre un vol d'arg. L. d'or et de sa. S.: deux griffons, au nat. D.: NEC TEMERE NEC TIMIDE.

Dusser — *Forez.* D'arg. à deux serres d'aigle de sa.

Dusson — *Bret.* Ec.: au 1 d'arg. au lion de gu.; aux 2 et 3 d'arg. à trois rocs d'échiquier de sin.; au 4 d'arg. à trois pals de gu.

Dussumier-Fonbrune — *Quercy* (An., 1817.) Parti: au 1 d'or à un caducée de sa.; au 2 de gu. à un cheval d'arg., courant sur une terrasse chargée de tentes, du même. Au chef de sin., br. sur le parti, et ch. à dextre d'une branche de lis et à sen. d'un senestrochère arm., tenant une épée et mouv. d'une nuée, le tout d'arg.

Düsterhop — *Allem.* D'azur à deux pattes d'ours adossées d'arg., coupées de gu. C.: les meubles de l'écu.

Düsterloh — *Silésie.* D'or à un chev., les jambes réunies aux flancs de l'écu par deux bouts de fasce; ledit chev. acc. de trois étoiles; le tout de gu.

Düsterloh (Barons) — *Livonie, Esthonie.* D'arg. au chev. de sa., acc. de trois étoiles du même. Cq. cour. C.: une étoile de sa., surm. d'un chev. alésé du même; entre un vol, d'arg. et de sa.

Duszynski — *Pol.* Les armes de **Pobog.**

Dutelaar — *Holl.* D'herm. au saut. de gu. Cq. cour. C.: une tête et col de chien braque de gu., entre deux faucilles démanchées d'or.

Duten — *Hambourg.* D'arg. à une ancre d'azur, l'anneau tenu par une main de carn., parée d'or, iss. d'une nuée d'azur mouv. du chef; ladite ancre accostée de deux étoiles (6) d'or. Brl. de gu. et d'arg. C.: une étoile (8) d'or; entre deux pl. d'aut., d'arg. et de gu. L. d'arg. et d'azur.

Dutertre — *le Mans.* D'or à un arbre de sin., posé sur un tertre de sa.

Dutertre — *Lorr.* (An., 11 avril 1718.) D'arg. à deux bras affr. de carn., tenant ensemble une palme de sa.; au chef échiq. d'or et de sa.

Dutertre, v. **du Tertre d'Escuffon.**

Duthaler — *Bâle.* D'or à un D de sa.; le champ chaussé-ployé d'azur, à deux étoiles d'or. C.: un vol d'or, l'aile dextre ch. d'une barre d'azur et la sen. d'une bande du même, surch. chacune d'une étoile d'or.

Düthe — *Westphalie.* D'arg. à six cotices d'azur. C.: un vol, aux armes de l'écu.

Dutil — *Lang.* D'or au lion de gu., cour. d'une guirlande de sin.; au chef d'azur, ch. d'un soleil d'or, percé d'azur.

Dutilh — *Rotterdam.* De gu. à une ancre sans trabe d'arg.; au chef d'azur, ch. d'un soleil d'or, entre deux bill. couchées du même. C.: un soleil d'or.

Dutreuil — *Forez.* D'arg. à une fasce vivrée d'azur, remplie d'or, acc. de trois croiss. tournés du sec.

Dutreuil de Rhins — *Forez.* D'azur au chev. d'arg., acc. en chef d'un soleil d'or, mouv. du canton dextre, et en p. d'une aigle du même, tenant son aiglon et tournée du côté du soleil.

Dutrieu de Terdonck — *Malines* (An., 18 mars 1781; barons, 17 oct. 1866.) D'azur à un étrier d'arg., lié de gu., acc. de trois étoiles d'or. Cq. cour. C.: un homme iss., hab. d'azur, bout. d'or, au rabat d'arg., coiffé d'un bonnet albanais d'azur retr. d'arg., tenant de sa main dextre l'étrier de l'écu. L. d'azur et d'arg. D.: BIEN FAIRE ET NE RIEN CRAINDRE.

Dutry — *Londres* (Baronet, 19 juin 1716. M. ét. le 20 oct. 1728.) D'azur à un étrier d'or, acc. de trois étoiles du même.

Dutry de Haeften — *Gueldre.* Les armes de *Dutrieu de Terdonck*, ayant en coeur un écusson aux armes de la seigneurie de *Haeften* qui sont de gu. à trois pals de vair et au chef d'or ch. d'un lambel de sa.; l'étrier du coeur abaissé sous cet écusson. L. d'or et d'azur.

Dütsch, v. **Deutz von der Koulen.**

Düttel — *Nördlingen, Memmingen* (*Bav.*) De sa. à un griffon d'or. C.: un vol de sa.

Dutton de Sherborne — *Cheshire* (Baronet, 22 juin 1678. M. ét. le 1 fév. 1743.) Ec.: aux 1 et 4 d'arg. plein; aux 2 et 3 de gu. à une frette d'or. C.: cinq pl. d'aut.: d'arg., d'azur, d'or, de sin. et de gu.

Dutton baron **Sherborne** — *Gloucestershire* (Baron, 20 mai 1784.) Les armes précédentes. S.: deux loups au nat., ornés chacun d'un collier de gu. ch. de trois gerbes d'or. D.: SERVABO FIDEM.

Dutton (Baron **de**), v. **Douglas-Hamilton** duc **de Hamilton et de Brandon.**

Dutzeele (van) — *Flandre.* D'arg. au chev. de gu. *Cri:* COURTRAY!

Duuring — *Rotterdam.* D'or à la bande de sa.

Duurkant ou **Duurcant** — *Dordrecht.* D'arg. à la fasce de sa., acc. de trois los. de gu.

Duval — *Paris.* D'azur au chev. d'or, acc. en chef de deux roses d'arg et en p. d'un Y du même.

Duval — *Rouen, Genève.* D'azur à un singe de profil d'arg., assis sur une boule d'or et tenant de sa patte dextre une plume à écrire d'arg.

Duval de Beaulieu, v. **du Val de Beaulieu.**

Duval de Biaregnies, v. **du Val de Biaregnies.**

Duval du Coudrai — *Maine.* D'azur à un cerf pass. (d'or.

Duval de la Godde — *Ile-de-Fr.* D'azur à trois étoiles d'or.

Duval de Lamothe — *Lang.* D'azur au chev. d'or, acc. de trois fers de lance d'arg.

Duval de Thiville — *Maine.* D'azur à la fasce d'or, acc. en chef de deux croiss. d'arg. et en p. d'une ancre du sec.

Duvall — *Suède* (M. ét. au 18e siècle.) Ec.: au 1 de gu. au lion d'or; au 2 d'azur à un senestrochère, arm. d'arg., iss. d'une nuée mouv. du flanc, la main de carn. supp. une grenade allumée au nat.; au 3 d'or à un vaisseau à trois mâts au nat., voguant sur une mer de sin.; au 4 d'arg. à deux poissons nageants au nat., l'un sur l'autre, celui en p. cont. L'écu bordé d'or. C.: un oiseau d'or, la tête d'arg., les ailes pliées d'azur. L.: à dextre d'azur et d'or, à sen. de gu. et d'arg.

Duvau — *Anjou.* D'azur à deux aigles d'or en chef et une harpie du même en p. — *Ou:* D'azur à deux aigles d'or en chef et un cygne du même en p.

Duve (von) — *Mecklembourg* (Nob. du St.-Empire, 2 juin 1751.) D'azur à une colombe d'arg., bq. de gu., perchée sur un chicot d'arg., mouv. du canton sen. de la p. en bande. Cq. cour. C.: une colombe d'arg., bq. de gu., tenant en son bec un rameau d'olivier de sin.; entre un vol de sa. L. d'arg. et d'azur.

Duve (von ou de) — *Han., Anvers* (Nob. du St.-Empire, 8 juillet 1767; rec. de nob. en *Belg.*, 15 oct. 1858.) D'azur à une colombe d'arg., tenant en son bec un rameau d'olivier de sin. et posée sur un tronc feuillé au nat., terrassé de sin. Cq. cour. C.: un demi-vol d'arg., percé d'une flèche du même, posée en bande, la pointe en bas. L. d'arg. et d'azur.

Duvel *dit* **Dell** — *Amsterdam.* D'azur à la bande d'or, ch. de trois corneilles de sa. C.: une corneille de sa.

Düvel, v. **Honhorst** *dit* **Düvel.**

Duvelaer — *Zél., Norm.* Parti-émanché de quatre pièces et deux demies d'or et de gu. Cq. cour. C.: un lièvre iss. et reg. *ou* courant au nat., devant une touffe de roseaux entremêlés de fleurs d'azur et de gu. S.: à dextre un chien braque d'arg., à sen. un lévrier d'arg., coll. et bouclé d'or, tenant chacun une bannière d'arg. ch. d'une colonne au nat., à laquelle est suspendue un écusson de sa. à la fasce d'arg., ladite colonne posée sur une terrasse au nat.

Duvelaer van Campen — *Holl.* Parti: au 1 parti-émanché d'or et de gu. (*Duvelaer*); au 2 d'arg. au chev. de gu., acc. de trois trèfles de sin. (*Campen*). C.: trois pl. d'aut. — *Ou:* Ec.: aux 1 et 4 parti-émanché d'or et de gu.; aux 2 et 3 d'arg. au chev. de gu., acc. de trois trèfles de sin. Sur le tout de gu. à six coquilles d'arg. Cq. cour. C.: un trèfle de sin., entre deux branches feuillées du même. L.: à dextre d'or et de gu., à sen. d'arg. et de gu. S.: deux lévriers de sa., coll. et bouclés d'or.

Duvelaer van Citters — *Zél.* Parti-émanché d'or et de gu. (*Duvelaer*). Sur le tout d'azur à la fasce brét. et c.-brét. d'arg., acc. de sept étoiles (5) d'or, 4 en chef et 3 en p., et au chef d'arg. (*Citters*).

Duvelaer van de Spiegel — *Holl.* (An., 16 sept. 1815.) Ec.: aux 1 et 4 de sa. à trois chev. d'arg.; aux 2 et 3 d'arg. à une croisette pattée de gu., acc. de trois lions du même. Brl. de sa. et d'arg. C.: un lion iss., au nat., tenant un miroir ovale d'azur, encadré et emm. d'or, appuyé contre sa poitrine. L. de sa. et d'arg.

Duvelin — *Mons* (*Hainaut*) (An., 26 oct. 1718.) D'arg.; au chef de gu., ch. de trois lions iss. d'arg., rangés en fasce. C.: un lion iss. d'arg.

Duveluz — *P. de Vaud.* D'arg. à la croix d'azur, la traverse ch. de deux croiss. d'or, 1 à dextre et 1 à sen.

Duvenee (van), v. **van Duivenede et van Duyvenee.**

Duverger — *Toulouse.* Parti: au 1 d'or à trois arbres de sin., rangés sur une terrasse du même; au 2 d'azur à une hure de sanglier d'arg., et un chef d'azur,

Digitized by Google

soutenu d'une divise d'arg. et ch. d'un croiss. d'arg. entre deux étoiles d'or.

Duverne de Presle — *Fl. fr.* Fascé de sa. et d'arg.

Duverrier de Montfort — *Rotterdam.* D'azur au chev. d'or, acc. de trois fleurs-de-lis d'arg.

Duveyrier — *France.* Ec.: au 1 d'azur à trois pommes de pin mal-ordonnées d'or; aux 2 et 3 d'or à un coussin de gu., supp. un livre ouv. d'arg.; au 4 d'arg. au lion de sa.

Duvidal de Montferrier (Baron de l'Empire) — *Lang.* D'or au saut. échiq. d'arg. et de sa., cant. de quatre quintefeuilles de gu.

Duvin — *Dan.* (M. ét.) De gu. à un cygne d'arg.

Duvivier — *Hainaut, Brab.* (Barons, 25 oct. 1852.) Ec.: aux 1 et 4 d'azur à la bande d'or, ch. d'une banderole coupée de gu. sur arg., attachée à une lance de gu.; ladite bande acc. en chef d'un lion d'or et en p. d'une épée du même; au 2 d'azur à une épée d'arg., accostée en chef de deux étoiles d'or; au 3 d'azur à une piramide d'Egypte d'or, posée sur une terrasse de sin., accostée à dextre d'un palmier du même; au pied de la piramide gît une tête cont. de sphinx de carn. **C.**: trois pl. d'aut. d'arg. **L.** d'azur et d'or. **S.**: deux dragons à deux pattes d'or, ailés du même, arm. et lamp. de gu.

Duvivier — *Flandre* (Chevalier de l'Empire, 12 déc. 1810; barons, 15 mars 1823. M. ét. le 7 mars 1853.) D'azur à la bande d'or, ch. d'une banderole coupée de gu. sur arg., attachée à une lance de gu., le fer d'arg.; la bande acc. en chef d'un lion d'or et en p. d'une épée du même; à la bord. de gu. **C.**: trois pl. d'aut. d'arg. **L.** d'azur et d'or.

Duvivier, v. **du Vivier.**

Duvoisin (Barons) — *Brel.* D'herm. à une étoile d'or.

Duvoisin — *Bdle.* D'arg. à un trèfle sur un tertre de trois coupeaux, la tige du trèfle poussant une feuille à dextre et à sen., le tout de sin. **C.**: le trèfle de l'écu.

Duwall — *Suède* (Barons, 1674.) Ec.: au 1 d'azur au lion d'arg., lamp. de gu., cour. d'or; au 2 de gu. à un senestrochère, arm. au nat., tenant une croix doublement croisée d'azur; au 3 d'or à un vaisseau de trois mâts au nat., voguant sur une mer au nat.; au 4 d'arg. à un mont au nat., le sommet accosté de deux poissons nageants et affr. au nat. Sur le tout d'azur au lion d'arg., lamp. de gu., cour. d'or. Deux cq. cour. **C.**: 1° le lion du 1; 2° le senestrochère du 2, posé sur le coude.

Duwer — *P. d'Utrecht.* De gu. à un agneau pascal pass. d'arg., la bannière d'arg. ch. d'une croix longue et alésée de gu.; le fût et les franges de la bannière d'or.

Duwin — *Gand.* (An., 22 déc. 1737.) D'azur au chev., acc. en chef de deux étoiles et en p. d'une merlette, le tout d'arg. **C.**: un gland d'or.

Dux — *Bruxelles* (An., 14 août 1756.) D'arg. à dix roses de gu., bout. d'or. **C.**: un chien iss. d'arg., surm. d'une rose de gu.

Dux — *Suisse.* D'arg. à une tête et col de bouquetin de sa. **C.**: le meuble de l'écu.

Dux, v. **Hegnenberg-Dux.**

Duxio — *Lyonnais.* D'azur à un duc (hibou) au nat., posé sur un tronc alésé de sin., en bande, acc. en chef de deux étoiles d'arg.

Duyck — *Holl.* D'or à trois oies de sa., les têtes et cols baissés. **C.**: une oie de sa., posée de front, la tête baissée; entre un vol-banneret, d'or et de sa.; *ou* (*Arm. v. G.*) une oie de l'écu, entre un vol d'or, l'aile dextre ch. d'une barre de sa. et la sen. d'une bande du même.

Duyck de Jode — *Holl.* D'arg. à l'aigle ép. de gu. [V. **de Jode.**]

Duycker — *Limb.* D'arg. à trois oiseaux de sa., perchés chacun sur un poisson nageant au nat.

Duycking — *Holl.* D'or à une colonne (*zuil*) de gu., sommée d'une oie de sa., la tête et le col baissés, et accostée de deux autres oies de sa., affr. et ayant de même les têtes et les cols baissés. **C.**: un bras paré, tenant une bague; entre un vol à l'antique.

Duyff — *Amsterdam* D'arg. à un cheval galopant de sa., acc. au canton dextre du chef d'une colombe d'azur, volante en bande, la tête en bas.

Duym — *Holl.* Ec.: au 1 d'azur au lion naiss. d'arg.; au 2 d'azur à trois fasces d'arg.; au 3 fascé d'azur et d'arg., de huit pièces; au 4 d'azur à trois pals d'arg. **C.**: le lion iss.

Duymaer van Twist — *P. d'Overyssel, Holl.* Ec.: aux 1 et 4 de gu. à trois membres d'aigle d'or, les serres en bas (*Twist*); aux 2 et 3 d'arg. à trois bandes de sa.; et une aigle ép. de gu., posée dans le sens des bandes entre la 1e et la 2e bande (*Schoock*). Sur le tout de sin. à trois oiseaux d'arg. (*Duymaer*). **C.**: un membre d'aigle du 1.

Duyn — *Amsterdam.* Parti: au 1 d'azur à une dune d'or, posée en abîme; au 2 d'arg. à la bande de sa.

Duyn — *Rotterdam.* D'or à trois croiss. de sa.

Duyn (ten) — *P. de Gueldre.* De sa. à la croix ancrée d'arg. Cq. cour. **C.**: un vol, d'arg. et de sa.

Duyn (van) — *Amsterdam.* D'arg. à trois fasces de gu.

Duyn (van der) — *Leyde.* Coupé: au 1 d'or au lion de gu.; au 2 d'arg. à trois roses de gu., tigées de sin., rangées en fasce.

Duyn (van der) — *Rotterdam.* Coupé: au 1 d'or au lion couché de gu., la tête posée de front; au 2 d'arg. à trois roses de gu., bout. d'or, barbées de sin.

Duyn (van der) — *Holl.* (Rec. du titre de baron, 26 fév. 1822; comtes, 16 sept. 1815 et 12 mai 1874.) D'or au lion de gu., arm. et lamp. d'azur; au lambel d'azur, br. sur la poitrine du lion. **C.**: un lion de gu., arm. et lamp. d'azur, iss. d'une cuve d'or. **L.** d'or et de gu. **S.**: deux lions reg. au nat., arm. et lamp. de gu.

Duyn (de) de Bex — *Savoie.* De gu. à deux bars adossés d'arg., acc. en chef d'une tour d'or. **C.**: la tour.

Duyn (de) de Vuflens — *Genevois, P. de Vaud.* D'or à la croix de gu. **C.**: une aigle iss. d'arg.

Duynen (van) — *Dordrecht.* D'or à trois fers-à-cheval de sa., les bouts en bas.

Duynen (van) — *Holl.* D'azur au chev. d'or, acc. de trois étoiles du même. **C.**: un vol d'azur, chaque aile ch. d'une étoile d'or; *ou*, une étoile d'or, entre un vol, d'azur et d'or.

Duynen (van) — *Bois-le-Duc.* Parti: au 1 de sa. à un oiseau perché sur une petite branche, acc. en p. d'un autre oiseau, le tout d'arg.; au 2 d'or à trois membres d'aigle de sin.

Duynen (van) — *Brab.* D'arg. à trois roses à quatre feuilles d'azur.

Duynkerken (van) — *Holl.* D'arg. au chev. de sa., acc. de trois los. de gu.

Duyns — *P. de Vaud.* Palé d'or et de gu.; à la fasce du premier, br. sur le tout.

Duysborch (van) — *Brab.* D'or à trois pals d'azur; au chef de gu., ch. de deux taus du champ.

Duysentdaelders — *Amsterdam.* De gu. à un 1 et chef, et trois *thalers* (pièces de monnaie) en p., 2 et 1, le tout d'arg.

Duyst — *Holl.* De sa. à trois têtes et cols de cygne d'arg., bq. de gu. Cq. cour. **C.**: une tête et col de cygne de l'écu [V. **Meuslag-Duyst** et **Storm-Duyst.**]

Duyst dit Knoppert — *Holl.* Les armes de *Knoppert*, qui sont d'arg. à trois têtes de lévrier de sa. **C.**: une tête et col d'aigle de sa., bq. et languée d'or.

Duyst van Santen — *Holl.* Les armes de *van Santen*, qui sont de gu. à trois boucs ramp. d'arg., accornés et ongiés d'or. **C.**: un bouc de l'écu, iss.

Duyst van Voorhout — *Holl.* Ec.: aux 1 et 4 d'arg. à la fasce d'azur; au saut. de gu., br. sur la fasce (*Voorhout*); aux 2 et 3 les armes de *Duyst*. Cq. cour. **C.**: une tête et col de cygne de l'écu, devant cinq pl. d'aut., alt. de gu. et d'arg.; *ou*, une tête et col de cygne de l'écu, entre un vol d'arg. et de sa. [La branche aînée portait les armes de *Duyst* et sur le tout celles de *Voorhout*.]

Duyst van der Werff — *Leyde.* Parti: au 1 d'azur à un senestrochère de carn., sortant d'une nuée d'arg., mouv. du flanc et tenant une clé d'or, en pal, le panneton en haut (*van der Werff*); au 2 de sa. à trois têtes et cols de cygne d'arg., bq. de gu. (*Duyst*). **C.**: une tête et col de lion, entre un vol.

Duyt (van der) — *Holl.* Ec.: au 1 d'or au chev. de gu., acc. de trois fleurs-de-lis du même; aux 2 et 3 échiq. d'arg. et de sa.; au 4 d'or à une tête et col de cerf au nat.

Duyven (van) — *Holl.* De sin. à un violon d'or, le manche en haut, acc. de trois souris d'arg.

Duyvence ou **Duvence (van)** — *Zél.* D'azur à deux fasces ondées d'arg., acc. de trois colombes du même.

Duyvence (van), v. **van Duivenede.**

Duyvenez — *Holl.* Ec.: aux 1 et 4 d'or à un cheval cabré de gu.; aux 2 et 3 d'or au lion de gu., au lambel d'arg., br. sur sa poitrine. **C.**: le cheval cabré.

Duyvesse — *Harlem.* De sa. à un poisson d'arg., posé en bande, acc. de trois étoiles du même, 2 en chef et 1 en p.

Dwingelo (van) — *P. d'Overyssel.* Parti: au 1 d'arg. à cinq cotices de gu.; au 2 d'arg. à un renard ramp. de sa.

Dwerzanski — *Pol.* Les armes de **Rola.**

Dyce-Nombré — *Angl.* Ec.: aux 1 et 4 d'or à deux boulets ramés au nat., 1 en chef et 1 en p. (*Sombré*); aux 2 et 3 divisé en chev.-crén.: *a.* d'or à deux bombes allumées au nat.; *b.* de gu. à deux haches d'armes d'arg., passées en saut. (*Dyce*). **C.**: 1° un parasol orien-

tal (*Sombré*); 2° une tigre iss. de sin. rayé d'or, mouv. d'une couronne à l'antique d'or, tenant de ses pattes une bannière tranchée-crén. d'arg. sur sin. et ch. d'un badelaire d'arg., garni d'or (*Dyce*). **D.:** FAVENTE NUMINE.

Dyck (van) — *Amsterdam.* D'arg. au lion de gu., arm. et lamp. d'azur. En coeur un écusson de gu., br. sur le lion et ch. d'une fleur-de-lis d'arg.

Dyck (van) — *Gorinchem.* Parti: au 1 d'or à l'aigle ép. de sa.; au 2 d'arg. à deux fasces brét. et c.-brét. de gu., et une cotice d'or, br. sur ces fasces.

Dyck (van) — *Holl.* Ec.: aux 1 et 4 d'or au lion de gu.; aux 2 et 3 d'azur au lion d'arg.

Dyck (van) — *Holl.* D'or à la bande d'azur, ch. de trois soucis tigés d'arg., posés dans le sens de la bande; celle-ci acc. de trois écureuils de gu., tenant chacun entre ses pattes une noix.

Dyck (van) — *Bois-le-Duc.* D'arg. à la fasce vivrée de gu.

Dyck (van) — *Geldorp* (*Brab. sept.*) D'azur à un globe terrestre d'or, avec ses méridiens et parallèles, posé en bande.

Dyck (van) — *Brab.* D'azur à une fleur-de-lis d'arg.

Dyck (van) — *Anvers.* Ec.: aux 1 et 4 d'azur à treize bes. d'or, 4, 4, 4 et 1; au chef de gu., ch. d'un léopard d'or; aux 2 et 3 de sa. au saut. d'or. Sur le tout d'or à la barre d'azur [Armes du peintre *Antoine van D.*]

Dyck (van den) — *Sittard* (*Limb.*) De gu. à un marteau d'or, posé en pal.

Dycke (van) — *Holl.* De sin. à trois fasces ondées d'arg.; et une fasce pleine de sa. entre les deux premières fasces ondées.

Dycke (van) — *Zél.* Ec.: au 1 d'arg. à huit los. accolées de sa., 4 et 4; au 2 d'arg. à un homme iss. de carn., mouv. du bas, tenant de sa main dextre un sabre, la sen. appuyée sur sa hanche; au 3 de sin. à trois merlettes cont. d'arg.; au 4 de sin. à un cheval cabré d'arg.

Dycke (von) — *Pom.* Parti d'or et de gu.; à trois roses, 2 et 1, de l'un en l'autre. **C.:** une rose partie d'or et de gu., entre un vol de sa.

Dycke (van den) vicomte **de Grimberghe** — *Brab.* (Vicomte, 29 août 1722. M. ét. en 1743.) De sa. à trois fasces d'or; au chef du même, ch. d'un lion léopardé de gu. **S.:** deux lions d'or, tenant chacun une bannière, celle à dextre aux armes de l'écu, celle à sen. aux armes de *Kerrenbroeck*, qui sont d'or à trois cocs de sa., crêtés, barbés et m. de gu.

Dyckere (de) — *Flandre.* De gu. à une fasce ondée d'arg., ch. de deux burèles ondées d'azur et acc. de trois coquilles d'arg.

Dyckmeester — *Tiel.* Coupé d'azur sur sin.; à un rencontre de boeuf de sa., accorné d'arg., le bout des cornes d'or, br. sur le coupé. **C.:** le rencontre. **L.:** à dextre d'arg. et d'azur, à sen. d'arg. et de sin.

Dyexhoorn — *Holl.* De gu. à une fleur-de-lis d'or, acc. de trois cors-de-chasse du même. **C.:** un huchet d'or, en pal, entre un vol d'arg.

Dydynski — *Pol.* Les armes de **Gozdawa.**

Dyel d'Ennoval — *Norm.* D'arg. au chev. brisé de sa., acc. de trois trèfles d'azur.

Dyer — *Middlesex* (Baronet, 9 juillet 1678.) D'or; au chef dentelé de gu. Cq. cour. **C.:** une tête de bouc de sa., accornée d'or. **D.:** TERRERE NOLO, TIMERE NESCIO.

Dyer de Stoughton — *Huntingdonshire* (Baronet, 8 juin 1627. M. ét. en 1670.) De sa. à trois boucs pass. d'arg., accornés d'or. **C.:** une tête de bouc d'arg., accornée d'or, tenant entre ses dents une rose de gu., tigée et feuillée de sin.

Dyhlin — *Aut.* (Chevaliers, 10 juin 1772.) Ec.: aux 1 et 4 d'arg. à la fasce de gu., ch. de trois roses du champ; aux 2 et 3 d'arg. à un tertre de trois coupeaux de sin., surm. d'une étoile d'or. Deux cq. cour. **C.:** 1° un homme iss., hab. de gu., le rabat, la ceinture et les revers d'arg., coiffé d'un chapeau de sa., tenant de sa main dextre une flèche d'or, la pointe en bas, la main sen. appuyée sur sa hanche; le tout entre deux prob. coupées, à dextre d'arg. sur gu., à sen. d'or sur azur, ornées chacune dans son embouchure d'une étoile d'or; **L.** d'arg. et de gu.; 2° un demi-vol parti d'azur et de gu., ch. d'une étoile d'or, br. sur le parti; **L.** d'or et d'azur.

Dyhrrn — *Silésie* (Barons, 12 juillet 1655.) Ec. de sa., de gu., d'or et d'arg. Sur le tout d'azur à la bande d'arg., ch. de trois roses de gu. Deux cq. cour. **C.:** 1° cinq plumes de coq de sa.; 2° un demi-vol aux armes du surtout. **L.** d'arg. et d'azur.

Dyhrrn — *Silésie* (Barons, 1692.) D'arg. à un écusson d'azur en abime, cour. d'or et ch. d'une bande d'arg. surch. de trois étoiles d'or. Deux cq. cour. **C.:** 1° deux palmes adossées de sin.; 2° un vol à l'antique aux armes de l'écusson en abime. **L.** d'arg. et d'azur.

Dyhrrn (Comtes **de**), barons **de Schönau** — *Silésie* (Comtes, 1697, 1739 et 1786.) Coupé d'un trait, parti de deux autres qui font six quartiers: au 1 d'or à une croix de Calvaire d'arg., sur une terrasse de sin.; au 2 d'arg. à une aigle de Prusse, tenant le sceptre et le globe; au 3 de sa. au lion d'arg.; au 4 de gu. à un senestrochère, arm. d'arg., mouv. du parti et tenant une épée d'arg., garnie d'or; au 5 de gu. à un faisceau de sept flèches d'or, liées et empennées de gu.; au 6 taillé: *a.* d'arg. plein; *b.* d'arg. à trois bandes d'azur. Sur le tout d'azur à la bande d'arg., ch. de trois roses de gu. Cinq cq. cour. **C.:** 1° l'aigle de Prusse, la tête cont.; **L.** d'or et de gu.; 2° une queue de paon au nat., ch. de trois flèches d'or, les pointes en bas; **L.** d'or et de sin.; 3° la croix de Calvaire; **L.:** à dextre d'or et de gu., à sen. d'arg. et de sa.; 4° un demi-vol de sa., ch. d'une bande d'arg., surch. de trois roses de gu.; **L.** d'arg. et d'azur; 5° le faisceau de flèches; **L.** d'arg. et d'azur. **T.:** deux sauvages de carn., ceints et cour. de lierre, arm. de massues.

Dyhrrn-Czettritz de Neuhaus — *Silésie* (Barons, 14 août 1825. M. ét. le 15 janv. 1841.) Parti: au 1 d'arg. à un écusson ovale d'azur en abime, cour. d'or et ch. d'une bande d'arg., surch. de trois roses de gu., barbées de sin. (*Dyhrrn*); au 2 reparti de gu. et d'arg., au rencontre de buffle au nat., br. sur ledit parti (*Czettritz*). Trois cq. cour. **C.:** 1° une touffe de palmes de sin.; 2° deux coutelas d'arg., emm. d'or, posés en chev. renv., les manches en bas; 3° un demi-vol de sa., ch. d'une bande d'arg., surch. de trois roses de gu., barbées de sin. **L.** d'or et de sin.

Dyk (van) — *Harlem.* D'arg. à une digue de sin., touchant les flancs de l'écu, mouv. d'une eau au nat., et surm. de trois étoiles d'or, rangées en chef. **C.:** une étoile d'or.

Dyk (van) — *Holl.* D'azur à une couleuvre ondoyante en pal d'or.

Dyk (van) — *Holl.* Ec.: aux 1 et 4 de gu. à un cheval pass. d'arg., acc. en chef d'une étoile du même; aux 2 et 3 d'or à trois cigognes de sa., bq. et m. de gu.

Dyk (van) — *Holl.* D'azur à un écureuil de gu., acc. de cinq annelets d'or, 2 aux cantons du chef, 2 en flancs et 1 en p., ou 3 rangés en chef et 2 en p. **C.:** l'écureuil.

Dyk (van) de Matenesse — *Schiedam.* D'or à la bande d'azur, ch. de quatre étoiles d'arg. et acc. de deux lions de gu., arm. et lamp. d'azur. **C.:** une étoile d'arg.; entre un vol, d'or et d'azur. **L.** d'or et d'azur.

Dyk (van) de Velde — *Holl.* D'azur à deux lévriers ramp. et affr. d'arg. **C.:** un lévrier iss. d'arg.

Dyke (van) — *Middelbourg.* De sin. à un cygne d'arg., bq. de gu., coll. d'une couronne d'or, nageant sur une eau au nat.; au chef du sec., ch. de deux roses de gu., bout. d'or, barbées de sin. **C.:** un cygne iss. d'arg., bq. de gu., le vol levé. **L.** d'arg. et de gu.

Dyke de Horeham — *Kent* (Baronet, 3 mars 1676.) D'or à trois quintefeuilles de sa. **C.:** un avant-bras, posé en pal, arm. au nat., la main de carn. tenant une quintefeuille de sa., tigée du même.

Dykgraaff (van den) — *Delft.* De sa. à une bêche d'or, le manche en haut. **C.:** la bêche.

Dykmans — *Amerongen* (*Utrecht*). Ec.: aux 1 et 4 sous un ciel d'azur, un paysan, posé de front sur une terrasse de sin., hab. d'une veste brunâtre, d'une culotte de sa., de bas blancs et d'un chapeau blanc, les mains dans les goussets; aux 2 et 3 d'arg. à trois fers-à-cheval de sa., les bouts en bas. Cq. cour. **C.:** le paysan. **L.** d'arg. et de sa.

Dymitrowski — *Pol.* Les armes de **Prus I.**

Dymoke de Scrivelsby — *Lincolnshire* (Baronet, 1841.) De sa. à deux lions léopardés d'arg., cour. d'or, l'un sur l'autre. **C.:** 1° une épée d'arg., garnie d'or, posée en pal; 2° un lion de l'écu; 3° un rencontre de lièvre, au nat. **D.:** PRO REGE DIMICO.

Dymudis — *Flandre.* D'arg. à la fasce de gu., acc. en chef d'une merlette de sa.

Dynant — *P. de Liége.* D'or à trois coeurs de gu.

Dynevor (Baron), v. **Rice-Trevor** baron **Dynevor.**

Dynnap — *Prusse.* Taillé-denché d'arg. sur gu. Cq. cour. **C.:** deux bras, arm. d'or, ch. chacun à la hauteur du coude d'une fasce de sa., les mains de carn. **L.** d'or et de sa.

Dyoertzma — *Frise.* Parti: au 1 d'azur plein; au 2 d'or à la fasce d'arg., acc. de trois trèfles de sa. **C.:** un trèfle de sin.; entre un vol, d'or et d'azur.

Dyre — *Dan.* (M. ét.) D'arg à l'aigle de sa. et m. de gu.

Digitized by Google

Dyre — *Dan.* (M. ét.) Coupé: au 1 d'arg. au lion naiss. de gu., mouv. du coupé; au 2 fascé de sa. et d'arg., de quatre pièces.

Dyre — *Dan.* (M. ét.) D'azur à deux cornes de buffle d'arg. **C.**: les cornes.

Dyre — *Dan.* (M. ét.) D'azur à trois piques d'or, les fers d'arg., posées en pals, rangées en fasce. **C.**: une queue de paon au nat.

Dysart (Comtes de), v. **Murray** et **Tollemache** — comtes **de Dysart.**

Dyserinck — *Holl.* De gu. au pal d'or, ch. d'une rose du champ. **C.**: une rose de gu.

Dyxstra — *Frise.* D'or à l'aigle ép. de sa., ch. d'un écusson d'azur, surch. d'une fleur-de-lis d'arg. **C.**: une fleur-de-lis d'arg.

Dziaduski — *Pol.* Les armes de **Jelita.**

Dzialowski — *Pol.* Les armes de **Prawdzic.**

Dzialoszu — *Pol.* Parti: au 1 de gu. à une demi-ramure de cerf d'arg.; au 2 d'arg. à un demi-vol de sa. Cq. cour. **C.**: trois pl. d'aut. d'arg.

Dzialynski — *Pol.* (Comtes, 19 fév. 1786.) Les armes d'*Ogonczyk.* Cq. cour. **C.**: une croisette pattée d'arg., entre deux bras parés de gu., les mains de carn. tenant ensemble un demi-annelet d'arg., la courbe en haut.

Dziedoszycki — *Pol., Prusse* (Comtes, 12 avril 1776.) Les armes de *Sass I.* Cq. cour. **C.**: une aigle de sa., cour. d'or. **L.** d'or et d'azur.

Dziembowski — *Pol.* Les armes de *Pomian*, le champ d'azur. **L.** d'arg. et d'azur.

Dziembowski-Kapping — *Saxe* (An., 22 mars 1839.) Les armes de **Pomian.**

Dzieniol — *Pol.* D'or à un rossignol d'azur, perché sur un chicot de gu., posé en bande. **C.**: un rossignol d'azur, le vol étendu.

Dziengel ou **Baltasor de Dziengel** — *Prusse* (Ren. de nob., 10 janv. 1716. M. ét. en 1766.) D'or à une tête de loup au nat., dégouttante de sang, percée d'une épée d'arg., garnie d'or, en pal. Cq. cour. **C.**: les meubles de l'écu. **L.** d'or et de gu.

Dziengell — *Pol.* Les armes de **Pobog.**

Dziersinski — *Pol., Prusse.* D'or à un fer-à-cheval d'azur, les bouts en bas, acc. en p. d'une croisette pattée du sec. **C.**: deux prob. d'or, ch. chacune de deux fasces d'azur.

Dzierzanowski — *Posnanie.* De gu. à deux fleurs-de-lis accostées d'arg. Cq. cour. **C.**: une queue de paon au nat., ch. des meubles de l'écu.

Dzierzanowski — *Pol.* Les armes de **Grzymala V.**

Dzierzanski — *Pol.* Les armes de **Sulima.**

Dzierzbicki — *Pol.* Les armes de **Tepor.**

Dzierzykraj de Chomecice de Morawski — *Posnanie.* Les armes de **Nalencz II.** (bloc.

Dziewanowski — *Pol.* Les armes de **Jastrzem-**

Dziewanti — *Silésie.* D'arg. à un chicot de gu., posé en bande. **C.**: un vol à l'antique, aux armes de l'écu.

Dziminski — *Pol.* Les armes de **Dolenga.**

Dzingel ou **Ziengel**, v. **Dziengel.**

Dziobek de Schulze — *Prusse* (An., 18 avril 1811 et 3 oct. 1828.) Coupé: au 1 de gu. à un More iss., cuirassé d'arg., coiffé d'un chapeau pointu du même, les mains coupées; au 2 d'azur à un senestrochère arm. et ganté, tenant une épée en barre, le tout d'arg. L'écu bordé d'or. Cq. cour. **C.**: le More. **L.**: à dextre d'or et de gu., à sen. d'arg. et d'azur.

Dzirwanowski de Dzirzanowa — *Bohème.* De gu. au saut. échiq. d'arg. et d'azur de trois tires. Cq. cour. **C.**: un paon rouant au nat., posé de front. **L.** d'arg. et de gu.

Dziuli — *Pol.* D'or à trois serpents ondoyants d'azur, en fasces, l'un sur l'autre.

Dzwonkowski — *Pol.* Les armes de **Przegonia.**

E

Eardley baron **Eardley** — *Irl.* (Baron, 1789. M. ét. en 1824.) D'arg. au chev. d'azur, ch. de trois gerbes d'or; au canton de gu., ch. d'une frette d'or. **C.**: un cerf élancé de gu., ramé d'or. **S.**: deux cerfs reg. de gu., ramés d'or. **D.**: NON NOBIS SOLUM.

Eardley de Hadley [Eardly *dit* **Smith]** — *Middlesex* (Baronet, 22 déc. 1802.) Ec.: aux 1 et 4 d'arg. au chev. d'azur, ch. de trois gerbes d'or; au canton de gu., ch. d'une frette d'or (*Eardley*); aux 2 et 3 de sin. à trois glands d'or, les queues en bas (*Smith*); **C.**: 1° un cerf élancé de gu., ramé d'or (*Eardley*); 2° un faucon au nat., le vol levé, grilleté d'or, tenant en son bec une branche de chêne de sin., englantée d'or (*Smith.*) **D.**: SPES, DECUS ET ROBUR.

Eardley-Wilmot — *Warwickshire* (Baronet, 19 juillet 1821.) Ec.: au 1 de sa. à la fasce d'or, acc. de trois têtes et cols d'aigle d'arg., tenant chacun en son bec une coquille de gu. (*Wilmot*); au 2 d'arg. au chev. d'azur, ch. de trois gerbes d'or; au canton de gu., ch. d'une frette d'or (*Eardley*); au 3 d'azur à la fasce engr. d'or, acc. de trois bustes de femme de carn., chevelées d'or (*Marow*); au 4 c.-éc. d'arg. et de sa.; à la bande de gu., br. sur cet écartelé et ch. de trois étoiles d'arg. **C.**: 1° une tête d'aigle du 1 (*Wilmot*); 2° un cerf élancé de gu., ramé d'or (*Eardley*).

Earle d'Allerton — *Lancashire* (Baronet, 3 nov. 1869.) D'or à trois pals de gu., ch. chacun en chef d'une coquille du champ. **C.**: une patte de lion au nat., posée en pal, tenant une flèche au nat., posée en barre, la pointe en bas; et un écusson de gu. ch. d'une coquille d'or, suspendu à la griffe au moyen d'une chaînette d'or et br. sur ladite patte. **D.**: SERVARE MODUM.

Earle-Bulwer baron **Dalling**, v. **Bulwer** baron **Dalling et Bulwer.**

Earle de Craglethorpe — *Lincolnshire* (Baronet, 2 juillet 1629. M. ét. le 13 août 1697.) De gu. à la fasce d'arg., acc. de trois canards du même. **C.**: une tête de lion d'or, percée d'une pique brisée d'arg., le fer ensanglanté de gu.

Earlsfort (Baron), v. **Scott** comte **de Clonmell.**

East — *Calcutta* (Baronet, 25 avril 1823.) De sa. au chev. d'arg., acc. de trois têtes de cheval du même. **C.**: un cheval pass. d'arg. **D.**: ÆQUO PEDE PROPERA.

East de Hall-Place, v. **Clayton-East.**

Easthope — *Surrey* (Baronet, 21 août 1841.) D'or à deux bandes engr. d'azur, acc. de deux hures de sanglier de sa. Cq. timbré d'une couronne vallaire d'or. **C.**: une tête de cheval d'arg., crinée d'or, et ch. des deux bandes engr. d'azur. **D.**: LABOR MAGNA RES

Eastnor (Vicomte), v. **Somers-Cocks** comte **Somers.**

Eaton de Dunmoylin — *Irl.* (Baronet, 21 fév 1681. M. ét.) D'or à une frette de sin.

Eau (von l') — *Hesse.* D'or au saut., acc. d'une fleur-de-lis en chef et de trois roses, 2 en flancs et 1 en p., le tout de gu. Sur le tout d'azur à un palmier au nat., iss. d'une eau d'arg. Deux cq. cour. **C.**: 1° trois pl. d'aut., une d'arg. entre deux d'azur; **L.** d'arg. et d'azur; 2° une rose de gu., entre un vol du même; **L.** d'or et de gu.

Eb (van der) — *Rotterdam.* Coupé: au 1 d'azur à un croiss. d'arg.; au 2 d'arg. à deux fasces ondées d'azur.

Ebart — *Schwarzbourg-Sondershausen* (An., 16 juillet 1647.) D'azur au lion d'or, tenant de sa patte dextre une boule d'arg. Cq. cour. **C.**: le lion, iss., tenant la boule entre ses pattes.

Ebel — *Strasbourg.* D'or à la bande de sa., ch. de trois feuilles de tilleul d'arg., posées dans le sens de la bande, les tiges en bas. Cq. cour. **C.**: une feuille d'arg., posée en pal, la tige en bas; entre deux prob., coupées d'or sur sa. **L.** d'or et de sa.

Ebel — *Aut.* Parti: au 1 coupé: *a* d'arg. au lion de gu., arm. de sa.; *b.* d'azur à une étoile d'arg.; au 2 d'arg. au saut. de gu. **C.**: le lion, iss. **L.**: à dextre d'or et de gu., à sen. d'arg. et d'azur.

Ebel — *Aut.* (Chevaliers, 12 août 1765.) Parti de sin. et de gu.; à la bande d'arg., br. sur le tout et ch. de trois arbres de sin. Deux cq. cour. **C.**: 1° un arbre de sin., entre deux prob. fascées, celle à dextre de sin. et d'arg., celle à sen. de gu. et d'arg; **L.** d'arg. et de sin.; 2° une aigle de sa.; **L.** d'arg. et de gu.

Ebeleben — *Saxe.* Coupé d'arg. sur gu. **C.**: un chapeau ducal, sommé de deux masses d'armes d'or.

Ebelin — *Strasbourg.* Coupé: au 1 d'arg. au lion naiss. de gu.; au 2 de sa. à une coquille d'arg.

Ebelin de Munoltzheim — *Strasbourg* (M. ét. au 15e siècle.) D'arg. à la fasce de sa., acc. en chef d'un lion naiss. de gu., mouv. de la fasce.

Ebeling — *Lubeck, Amsterdam* (Conf. de nob., 14

Google

janv. 1685, 10 déc. 1636 et 9 oct. 1641.) D'azur à la fasce d'or. C.: deux prob., d'azur et d'or.

Ebeling Edle **von Dünkirchen** — *Vienne* (An., 21 mars 1821.) D'azur à la fasce d'or. C.: une tour de trois étages d'azur, sommée d'une girouette d'azur ch. d'une fasce d'or; ladite tour posée entre deux prob., d'azur et d'or.

Ebell — *Prusse* (An., 5 mai 1704. M. ét.) Parti: au 1 d'arg. à une demi-aigle de Prusse, mouv. du parti; au 2 de gu. à une branche de chêne au nat., feuillée et engiantée de trois pièces, mouv. d'un chicot au nat., posé en barre. L'écu bordé d'or. Cq. cour. C.: le meuble du 2, entre un vol de sa. L.: à dextre d'arg. et de sa., à sen. d'arg. et de gu.

Eben (von) und Brunnen — *Tirol.* Coupé: au 1 de sa. au griffon naiss. d'or, mouv. du coupé; au 2 palé d'or et de sa. Cq. cour. C.: le griffon iss.

Eben (von) und Brunnen — *Tirol, Prusse* (Barons, 1 mai 1677. M. ét. le 17 avril 1834.) Ec.: au 1 d'arg. à un coussin de gu., bouppé d'or, posé sur l'un de ses côtés et ch. d'une couronne de laurier de sin.; au 2 d'or à l'aigle de sa.; au 3 de gu. à un senestrochère, arm. de sa., mouv. du flanc, la main de carn. tenant une épée d'arg., supp. une tête de Sarasin de face, au nat., tort. d'arg.; au 4 palé d'or et de sa. Sur le tout de sa. au griffon d'or, supp. de sa patte dextre une fleur-de-lis d'arg. Deux cq. cour. C.: 1° une aigle cont. de sa.; L. d'arg. et de gu.; 2° le griffon, privé de la fleur-de-lis et tenant de sa patte sen. la tête de Sarasin; L. d'or et de sa.

Ebenburg (Edle **von**), v. **Hennevogl** Edle **von Ebenburg.**

Ebenburg und Braunfeld (Comtes **von**), v. **Festi** comtes **von Ebenburg und Braunfeld.**

Ebengreuth (Chevaliers **d'**), v. **Luschin** chevaliers **d'Ebengreuth.**

Ebenhausen (zu) — *Bav.* (M. ét.) D'arg. à deux fasces brét. de gu. Cq. cour. C.: deux plumes de faisin de gu.

Ebenhauser von Ebenhausen und Panbrückh — *Bav.* (M. ét. en 1520.) D'arg. à un chaperon de sa C.: un chapeau piramidal d'arg., retr. de sa., sommé d'une pomme de gu.

Ebenhöch — *Ratisbonne.* D'or à la fasce de sa. ch. de trois étoiles du champ et acc. en p. d'un tertre du sec.

Ebenhoch de Hochenehen — *Aut.* (An., 1702.) De sa. à un Pégase saillant d'or, soutenu d'une terrasse de sin. C.: le Pégase, les pattes de devant br. sur une lance de tournoi de sa., posée en bande.

Ebenhof (Chevaliers **d'**), v. **Weber** chevaliers **d'Ebenhof.**

Ebenhofen — *Bav.* De gu. à un bélier ramp. d'arg., accorné d'or. Cq. cour. C.: le bélier, iss.

Ebenseam — *Aut.* (An., 1621.) Ec.: aux 1 et 4 de sa. au lion d'or, tenant un épi du même; aux 2 et 3 d'arg. à un senestrochère, paré de gu., mouv. du flanc, la main de carn. tenant une grenade allumée au nat. Cq. cour. C.: le lion, iss., entre un vol coupé, à dextre d'or sur sa., à sen. d'arg. sur gu. L. conformes aux émaux du vol.

Ebenstetter — *Bav.* (M. ét.) De gu. à la bande d'arg., ch. de trois roses du champ C.: deux prob. de gu., ch. chacune d'une fasce d'arg.

Eber — *Saxe.* D'arg. à un sanglier ramp. de sa. C.: deux prob. de sa., ornées chacune à l'ext. de quatre pl. d'aut. d'arg., dont une dans l'embouchure.

Eber — *Nuremberg.* D'arg. à un sanglier naiss. de sa., défendu d'arg. C.: le sanglier iss.

Eberard — *Bret.* D'azur à une étoile d'or, acc. de trois croiss. d'arg.

Eberbach — *Saxe.* D'or à un sanglier ramp. de sa. Cq. cour. C.: le sanglier, iss.

Eberbach — *Rothenburg* (*Bav.*) D'azur à un sanglier assis au nat., les pattes de devant evées. C.: un sanglier iss. au nat. L. d'or et d'azur.

Eberhard — *Nassau, Galicie.* De sa. à un gonfanon d'arg., frangé d'or. C.: le gonfanon, renversé.

Eberhard — *Bav.* (M. ét.) Parti: *a.* taillé d'arg. sur azur; *b.* taillé d'or sur gu. A une rose, br. sur le tout, d'or sur l'azur et de sa. sur l'or. C.: un vol à l'antique d'azur, ch. d'une étoile d'or. L.: à dextre d'or et d'azur, à sen. d'arg. et de gu.

Eberhard — *Rothenburg* (*Bav.*) D'or à une barre abaissée de sa., supp. trois pl. d'aut. de sa., alternant avec trois cornes de bouquetin du même. C.: une corne de bouquetin de sa.

Eberhard d'Eberstein — *Allem.* D'or à un griffon de sa., tenant une épée au nat., et soutenu d'une terrasse de sin.; le champ chapé-ployé de gu., ch. à dextre et à sen. d'un arbre, terrassé de sin. Cq. cour. C.: le griffon, iss. L.: à dextre d'or et de sa., à sen. d'or et de gu.

Eberhardt — *Biberach* (*Wurt.*) D'or à une hure et col de sanglier de sa., coupée de gu. Cq. cour. C.: sept pl. d'aut., alt. d'or et de sa.

Eberhart — *Francfort s/M.* D'or à une hure de sanglier de sa., soutenue d'un tertre de sin., et percée d'une flèche d'or, empennée d'azur et de gu., posée en bande, la pointe en bas. C.: la hure percée de la flèche. L. d'or et de sa.

Eberhart — *Nördlingen* (*Bav.*) Coupé d'or sur un mur crén. et maçonné au nat.; l'or ch. d'un sanglier naiss. de sa., mouv. du mur. C.: le sanglier, iss.; entre deux prob., coupées alt. de sa. et d'or.

Eberhart — *Suisse.* D'azur à un sanglier ramp. d'or, soutenu d'un tertre de trois coupeaux de sin.; à la bord. d'or.

Eberhartzweiler — *Zurich.* D'arg. à une émanche de trois pièces d'azur, mouv. de la p. Cq. cour. C.: deux cornes de buffle, coupées en chev. d'arg. sur azur. — *Ou:* D'azur, au chef denché d'arg. C.: un écran carré aux armes de l'écu.

Eberkirch — *Alsace.* De sa. au lion d'arg., arm. et cour. d'or, lamp. de gu.

Eberl — *Aut.* (Conc. d'arm., 5 mars 1547; an., 19 sept. 1612.) Coupé: au 1 d'or à deux hures et cols de sanglier adossées de sa.; au 2 parti: *a.* de gu. au chev. d'arg.; *b.* d'arg. à un cor-de-chasse de sa. Cq. cour. C.: le cor-de-chasse, entre un vol coupé, à dextre d'arg. sur gu., à sen. d'or sur sa. L.: à dextre d'or et de sa., à sen. d'arg. et de gu.

Eberl — *Aut.* (Barons, 1815.) De sa. à la barre d'or; à une pointe courbée d'or, posée en bande, br. sur la barre et ch. d'un sanglier iss. de sa., mouv. de l'angle sen. de la p. de l'écu, ayant une flèche de gu. enfoncée dans son gosier. Cq. cour. C.: un lion d'or, cour. du même, assis de front, sommé de cinq pl. d'aut., alt. d'or et de sa., tenant de chaque patte une banderole coupée de sa. sur or; le lion placé entre un vol de sa., l'aile dextre ch. d'une barre d'or et la sen. d'une bande du même. S.: à dextre un lion d'or, à sen. un lévrier au nat.

Eberl d'Ebenfeld — *Aut.* (Chevaliers, 30 juillet 1767.) Ec.: aux 1 et 4 d'or à la demi-aigle de sa., mouv. du parti; aux 2 et 3 de gu. à un griffon d'arg. Deux cq. cour. C.: 1° une aigle cont. de sa.; L. d'or et de sa.; 2° le griffon, iss.; L. d'arg. et de gu.

Eberl de Wallenburg — *Aut.* (An., 15 déc. 1753.) Parti: au 1 d'or à l'aigle de sa.; au 2 d'azur au lion d'or, tenant de ses pattes un collier de perles. C.: le lion, iss.

Eberle — *Vienne* (Chevaliers, 20 août 1807.) D'or à la croix d'azur, acc. aux 2 et 3 d'une ancre de sa. Deux cq. cour. C.: 1° un vol cont., coupé d'or sur d'azur; 2° un sanglier iss. au nat., tenant de ses pattes une banderole de gu. à la fasce d'arg. L. d'or et d'azur.

Eberlein — *Franconie.* D'azur à une colombe volante au-dessus d'une mer, tenant en son bec un rameau d'olivier, le tout au nat.; la colombe volante en barre, la tête en bas. C.: une colombe d'arg., tenant en son bec une bague d'or. L. d'arg. et d'azur.

Eberler *dit* **Grünenzweig** — *P. de Bâle.* D'or à une hure et col de sanglier de gu. C.: le meuble de l'écu.

Eberlin — *Franche-Comté.* D'azur à deux tours d'arg., maçonnées de sa.

Ebermair — *Nuremberg.* De gu. à un oiseau ess. d'arg., posé sur un tertre de sin.; le champ chapé-ployé, à dextre d'or à trois hures de sanglier cont. de sa., rangées en pal; à sen. d'arg. à la barre de gu., ch. de trois fleurs-de-lis d'arg., posées chacune en bande. Cq. cour. C.: une hure de sanglier au nat., le boutoir en haut (*ou*, un buste d'homme, posé de profil, hab. d'or ch. d'une bande de gu. surch. de trois fleurs-de-lis d'arg. posées dans le sens de la bande; coiffé d'un chapeau piramidal de gu., retr. d'arg., sommé de trois pl. d'aut., une d'arg. entre deux de gu.; le tout entre un vol coupé, à dextre de gu. sur arg. et à sen. d'or sur sa.) L.: à dextre d'or et de sa., à sen. d'arg. et de gu.

Eberman de Bibelheim — *Allem.* Ec.: aux 1 et 4 de gu. à un chien pass. d'arg., celui du 1 cont.; aux 2 et 3 palé d'arg. et de gu., de quatre pièces. Deux cq., le 1 cour. C.: 1° le chien du 1, iss., entre deux prob. d'arg., ch. chacune d'une fasce de gu.; 2° un buste d'homme, hab. de gu.

Ebermayer — *Nuremberg.* Parti d'or et d'azur; à un sanglier ramp., br. sur le parti, de l'un en l'autre, soutenu d'un tertre de sin. C.: un sanglier ramp.

d'azur; entre deux prob., coupées alt. d'or et d'azur.

Ebermayr — *Nuremberg.* De gu. à un homme, hab. de sa., les jambes ainsi que les bras écartés, coiffé d'un chapeau pointu d'arg., et tenant de sa main dextre un rameau de trois feuilles de sin. Cq. cour. C.: l'homme, iss., la main sen. appuyée sur sa hanche. L. de gu. et de sa.

Ebersbach — *Silésie.* Parti de gu. et d'arg. C.: un baril sommé de trois pl. d'aut., une d'arg. entre deux de gu.

Ebersberg (Comtes) — *Aut.* D'or à la fasce échiq. de gu. et d'arg. de trois tires. C.: un vol, aux armes de l'écu.

Ebersberg *dit* **von Weyhers** — *Hesse* (M. ét.) D'azur à une fleur-de-lis d'arg. C.: un vol, à l'antique, aux armes de l'écu.

Ebersberg *dit* **von Weyhers zu Leyen** — *Bav.* (Barons, 8 oct. 1733. M. ét. en 1837.) Ec.: aux 1 et 4 d'azur à une fleur-de-lis d'arg.; aux 2 et 3 de sa. semé de bill. d'arg., au chev. ployé du même, br. sur le tout. Deux cq. cour. C.: 1° un vol cont., aux armes du 1; L. d'arg. et d'azur; 2° une boule d'arg., sommée de plumes de coq de sa.; L. d'arg. et de sa.

Ebersberger — *Bav.* Coupé: au 1 d'azur à deux étoiles d'or; au 2 parti de gu. et d'arg., à deux fleurs-de-lis de l'un à l'autre. C.: une fleur-de-lis partie d'arg. et de gu., entre deux prob. coupées, à dextre d'or sur azur, à sen. d'arg. sur gu. L. conformes aux émaux des prob.

Eberschlag de Koflegg — *Tirol* (Conc. d'arm., 14 mars 1571; nob. du St.-Empire, 8 mai 1651.) Parti: au 1 d'or à un sanglier ramp. de sa.; au 2 de gu. au pal d'arg. C.: le sanglier iss., entre deux prob. coupées, à dextre d'or sur sa., à sen. de gu. sur arg., ornées chacune dans son embouchure de trois plumes de paon au nat. L. conformes aux émaux des prob. — (Conf. de nob., 26 sept. 1718.) Ec.: au 1 le sanglier; au 2 le pal; au 3 d'arg. à deux fasces de gu.; au 4 d'arg. à une femme iss., hab. de gu., coiffé d'un chapeau d'or, les bras levés. Le C. ancien.

Ebersold — *Berne.* Parti: au 1 d'arg. à trois barres d'azur; au 2 d'azur plein. Au chef de l'écu d'or, br. sur le parti et ch. d'une aigle de sa. Sur le tout de gu. à la fasce d'arg., ch. de deux épées au nat., passées en saut., et une étoile d'or au-dessous des épées. C.: six pl. d'aut., disposées sur deux rangs, 3 et 3.

Ebersou — *Gueldre,* orig. de *Hongrie.* De sa. au pal d'or, ch. d'un saut. de gu. et accosté de deux lions affr. de gu., arm. et lamp. d'azur. C.: un lion iss. de gu.

Ebersperg — *Souabe* (Barons. M. ét.) D'arg. à un sanglier de sa., pass. sur un tertre de sin. C.: les meubles de l'écu.

Ebersperg — *Zurich.* D'or à un sanglier de sa., arrêté, le museau levé, posé sur un tertre de sin. C.: deux boules accostées de sa., chacune ornée à l'entour de plumes d'arg.

Eberstaller — *Kremsmünster* (*Aut.*) (Conc. d'arm., 29 juin 1632.) D'or au lion d'azur. C.: un vol à l'antique d'or, l'aile de devant ch. de deux trèfles de sin., tigés et feuilles du même, l'un sur l'autre.

Eberstein — *Westphalie* (Comtes. M. ét. le 22 déc. 1660.) D'arg. à une rose de gu., bout. d'azur, barbée de sin. C.: la rose, entre deux prob. d'arg., ayant chacune à l'ext. quatre verges horizontales d'or, ornées de feuilles de tilleul du même. — Plus tard ces armes étaient éc. d'or à un sanglier de sa., pass. sur un tertre de sin., et augmentées d'un second cimier, savoir un buste d'homme, hab. d'or, coiffé d'un mitre épiscopal et ch. sur la poitrine de la rose de l'écu.

Eberstein — *Hesse, Saxe, Prusse* (Conf. du titre de baron, 8 sept. 1854.) D'azur à un triangle vidé et renv. d'arg., fleurdelisé aux angles du même. C.: un buste de More, posé de profil, hab. d'azur, cour. d'or, les cheveux réunis dans une queue tort. d'or et d'azur [Comp. **Eller d'Eberstein.**]

Eberstein — *Saxe* (Comtes du St.-Empire, 4 janv. 1718. M. ét. en 1772.) Coupé d'un trait, parti de deux autres, qui font six quartiers: aux 1 et 6 d'or à un sanglier de sa., coll. d'or, grimpant sur une colline à trois degrés de sin., mouv. du flanc; au 2 coupé de gu. sur arg., à l'aigle de sa., br. sur le coupé; aux 3 et 4 d'arg. à trois roses de gu., bout. d'or; au 5 de gu. au lion d'or. Sur le tout d'azur à un triangle vidé et renv. d'arg., fleurdelisé aux angles du même. Trois cq. cour. C.: 1° un buste de More, cour. d'or, hab. d'azur bout. d'arg.; L. d'arg. et d'azur; 2° un sanglier iss. de sa., entre deux prob. d'arg., ornées chacune dans son embouchure de trois pennons d'arg. à la croix de gu.; L. d'arg. et de sa.; 3° un buste d'homme, hab. d'arg., revêtu d'un manteau de gu., coll. d'arg., coiffé d'un bonnet albanais de gu. retr. d'arg.; L. d'arg. et de gu.

Eberstein-Naugardien (Comtes) — *Saxe* (M. ét. le 3 déc. 1663.) *Armes anc.:* D'arg. à une rose de gu. — *Ou:* D'arg. à un sanglier, ou deux sangliers, de sa. — *Armes mod.:* D'azur au lion d'arg., cour. d'or, arm. et lamp. de gu. Cq. cour. C.: une tête de lion d'arg., cour. d'or, devant une queue de paon au nat. [V. **Wolkenstein-Eberstein.**]

Eberstorf — *Aut.* D'or à une biche de gu. — *Depuis le commencement du 14e siècle:* D'arg. à la bande d'azur, ch. de trois alérions du champ, posés dans le sens de la bande. — *Depuis* 1399 les armes de *Haslau* qui sont coupé de sa. sur or. C.: un vol à l'antique aux armes de l'écu. — *Depuis* 1400 les armes de *Meissau* qui sont d'or à une licorne ramp. de sa. C.: un nid d'oie avec trois petits, le nid sommé de sept plumes; *ou,* la licorne iss., le dos longé d'une crête ornée de plumes de paon. — *Depuis le commencement du 16e siècle:* Ec.: aux 1 et 4 d'or à une biche pass. de gu., sur un tertre de sin., celle du 1 cont.; aux 2 et 3 d'or à une licorne ramp. de sa., celle du 3 cont. Deux cq. cour. C.: 1° une femme iss., cour. d'or, les cheveux tressés, hab. de gu.; entre une ramure de cerf d'arg., chaque dagues ornée d'une rose de gu.; 2° la licorne du 2, iss. — (Barons d'*Eberstorf,* comtes de *Thierstein,* 1543. M. ét. en 1556.) Ec.: aux 1 et 4 d'or à une licorne ramp. de sa., celle du 1 cont.; aux 2 et 3 d'or à une biche pass. de gu., sur un tertre de sin. C.: 1° un bonnet de gu., sommé une boule d'arg.; 2° un buste d'homme, hab. de gu., coiffé d'un bonnet, les bras remplacés par deux demi-ramures de cerf d'arg., chaque dague ornée d'une rose de gu.; 3° la licorne ramp. du 4; 4° un pin de sin.

Eberstorfer — *Allem.* De gu au lion naiss. d'or, cour. du même; le champ chapé-ployé d'un coupé de gu. sur arg., ch. à dextre et à sen. d'un bouquet de trois ocillets de gu., tigés et feuillés de sin., br. sur le coupé. Cq. cour. C.: le lion iss., entre un vol coupé de gu. sur or, chaque aile ch. de l'un des bouquets de l'écu.

Eberswein — *Prusse.* D'arg. à une hure de sanglier de sa.

Ebert — *Prusse* (M. ét.) D'arg. à une arbalète de sa., encochée d'une flèche d'arg., arm. d'azur. C.: un homme iss., hab. de sa., coiffé d'un bonnet du même, sommé de trois plumes de coq aussi de sa., les mains posées sur ses hanches.

Ebert — *Anspach* (*Bav.*) D'arg. à un sanglier naiss. de sa. C.: une hure de sanglier de sa., entre un vol d'arg.

Ebert — *Bâle.* Ec.: aux 1 et 4 d'azur à une tige feuillée de sin., fleurie de trois roses mal-ordonnées d'arg.; aux 2 et 3 d'or à un faisceau de trois flèches au nat., arm. et empennées d'arg. Brl. d'azur et d'or. C.: un homme iss., hab. d'azur, ceint et rebr. d'or, au rabat du même, tenant de sa main dextre une rose d'arg., tigée et feuillée de sin. et de sa sen. une flèche au nat., arm. et empennée d'arg. L. d'or et d'azur.

Eberti ou **Eberty** — *Prusse.* Parti: au 1 d'or à trois rochers accostés au nat., celui du milieu surm. d'une hure de sanglier de sa; au 2 d'azur à deux flèches d'arg., passées en saut. Cq. cour. C.: un bras, arm. au nat., tenant une épée; entre un vol de l'aigle de Prusse. L.: à dextre d'or et de sa., à sen. d'arg. et d'azur. S.: deux aigles de Prusse, reg.

Ebertz — *Prusse occidentale* (An., 29 mai 1811.) Ec.: aux 1 et 4 d'or à une hure de sanglier de sa., défendue d'arg., celle du 1 cont.; aux 2 et 3 de sa. au lion d'or, cour. du même, celui du 3 cont. Sur le tout d'azur à un cor-de-chasse d'or, l'embouchure à dextre. C.: 1° la hure de sanglier du 1, entre un vol d'arg.; 2° le lion du 2, entre deux prob. de sa. et d'or. L. d'or et de sa.

Eberwein — *Schwäbisch-Hall* (*Wurt.*) Bandé de gu. et d'arg.; à une panthère d'or, br. sur le tout. C.: la panthère, iss. — *Ou:* Fascé de sa. et de gu.; à un loup ramp. d'or, br. sur le tout. C.: le loup, iss.

Eberz — *Augsbourg* (Conc. d'arm., 12 nov. 1523.) D'or à trois rochers d'arg., mouv. de la p., celui du milieu supp. une hure de sanglier de sa., défendue du sec. C.: la hure. — (Nob. du St.-Empire, 10 sept. 1667.) Ec.: aux 1 et 4 d'or à une hure de sanglier de sa.; aux 2 et 3 de sa. au lion d'or, cour. du même. Deux cq. cour. C.: 1° le lion, iss.; entre deux prob., coupées d'or sur sa.; 2° un vol, aux armes du 1. L. d'or et de sa.

Eberz de Belderbusch et Eberz de Beckenstein (Barons) — *Bav.* De gu. à deux bandes d'arg.; à deux hures de sanglier de sa. aux 1 et 4 cantons, et deux panaches, de deux pl. d'aut. chacune, de gu. et d'arg., aux 2 et 3 cantons de l'écu; tous ces meubles

br. en partie sur les bandes. Cq. cour. C.: un panache de l'écu.

Ebhardt — *Ratisbonne.* D'arg. à un tilleul de sin., posé sur un tertre du même. Cq. cour. C.: le tilleul.

Ebhart — *Aut.* Coupé: au 1 d'or à un sanglier naiss. au nat., mouv. du coupé; au 2 bandé d'or et de gu. C.: le sanglier, iss.; entre deux prob. coupées; à dextre de sa. sur or, à sen. d'or sur gu. L. conformes aux émaux des prob.

Ebingen von der Burg — *Souabe* (An., 1572. M. ét. et 1808.) D'or à un vautour de sa., le vol ouv. et abaissé, tenant au bec un rat de sa., posé en pal, la tête en haut et à dextre. Cq. cour. C.: le vautour. L. d'or et de sa.

Ebingen, v. **Krafft de Festenberg.**

Eblé — *Paris* (Baron de l'Empire, 29 juillet 1809; comtes, 1867.) Ec.: au 1 d'azur à trois épis d'or, liés du même; aux 2 et 3 de gu. à deux épées garnies d'or, passées en saut.; au 4 d'azur au lion cont. d'or. A la croix d'or, br. sur les écartelures.

Eblin ou **Aeblí** — *Coire.* D'azur à une cigogne d'arg., bq. et m. de gu., posée sur une terrasse de sin. C.: la cigogne. (de la p.

Ebmer — *Bav.* D'arg. à deux flammes de gu., mouv.

Ebner — *Ratisbonne.* D'or à la bande d'azur, ch. de trois étoiles du champ. C.: un buste d'homme, posé de profil, hab. d'un parti d'or et d'azur, tort. des mêmes émaux, les bras remplacés par des ailes, celle à dextre d'azur, celle à sen. d'or.

Ebner d'Eschenbach — *Nuremberg* (Inc. dans la nob. bav., 24 nov. 1813; barons, 26 déc. 1824.) Parti-émanché d'une demi-pièce et de quatre entières d'azur et d'or. Cq. cour. C.: deux prob., d'azur et d'or, ornées chacune à l'ext. de cinq plumes de paon au nat., dont une dans l'embouchure.

Ebner d'Eschenbach — *Aut.* (Nob. du St.-Empire, 21 fév. 1641; chevaliers du St.-Empire, 12 juillet 1694; barons autrichiens, 7 juillet 1796.) Ec.: au 1 parti: *a.* d'or à la demi-aigle de sa, mouv. du parti; *b.* de gu. à deux pointes accostées d'arg., mouv. de la base; aux 2 et 3 d'azur à la fasce d'arg., acc. de trois étoiles d'or; au 4 parti: *a.* de gu. à deux pointes accostées d'arg., mouv. de la base; *b.* d'or à la demi-aigle de sa., mouv. du parti. Sur le tout parti-émanché d'une demi-pièce et de quatre entières d'azur et d'or. Trois cq. cour. C.: 1° un jeune homme cont., iss. par les genoux, cour. d'or, vêtu d'une redingote partie de sa. et d'or, sauf que les pans sont d'arg. à dextre et de gu. à sen.; ledit vêtement fermé de six boutons de sa. sur la poitrine; les reins enveloppés d'un ruban d'azur aux bouts flottants; ledit homme appuyant la main dextre sur la hanche et la sen. sur un bâton de sa. en pal; le tout entre deux prob., d'azur et d'or, ornées chacune à l'ext. de six pl. d'aut. d'arg.; 2° une aigle ép. de sa., chaque tête cour. d'or; 3° une tour au nat., sommée d'un pennon de gu. attaché à une hampe d'or. L.: à dextre d'or et de sa., à sen. d'arg. et d'azur. T.: deux chevaliers, arm. de toutes pièces, la visière levée, le casque panaché de gu., l'épée à la hanche, tenant chacun de sa main libre une pique au nat., arm. d'arg., hauppée de gu.

Ebner chevaliers **de Rofenftein** — *Tirol* (Conc. d'arm., 23 juillet 1569; chevaliers, 30 mars 1839.) Coupé: au 1 d'azur au lion d'or, tenant de ses pattes une flèche, posée en pal, empennée d'un fascé de gu. et d'arg.; au 2 d'arg. au chev. de gu., acc. de trois étoiles du même. C.: 1° le lion du 1, iss.; L. d'or et d'azur; 2° un vol, l'aile dextre coupée d'or sur azur et ch. d'une étoile de l'un en l'autre, l'aile sen. coupée de gu. sur arg. et ch. d'une étoile de l'un en l'autre; L. d'arg. et de gu.

Ebneter — *St.-Gall.* D'arg. à la fasce de sin. C.: un demi-vol, aux armes de l'écu.

Eboli — *Naples.* Parti: au 1 coupé-émanché d'arg. sur sa.; au 2 d'arg. à deux fasces de gu., acc. de trois tourt. d'azur, rangés en pal, 1 en chef, 1 entre les fasces et 1 en p.

Ebra *dit* **Pfaff** — *Prusse, Saxe.* D'azur à une échelle de cinq échelons d'arg., posée en bande. Cq. cour. C.: l'échelle, posée en pal, entre un vol d'azur, chaque aile ch. d'une fasce d'arg.

Ebrard de St.-Sulpice — *Quercy.* Ec.: aux 1 et 4 d'arg. semé de croisettes de sa., au lion du même, br. sur le tout; aux 2 et 3 d'or à la bande de gu. Sur le tout d'*Ebrard St.-Sulpice*, qui est parti d'arg. et de gu.

Ebrington (Vicomte), v. **Fortescue** comte **Fortescue.**

Ebron de Wildenberg — *Bav.* Tranché-enclavé d'arg. sur azur. C.: deux prob. de sa., ornées chacune à l'ext. de quatre plumes de paon au nat.

Ebser d'Ebs — *Bav.* (M. ét.) D'arg. au chev. ployé de gu. C.: un chapeau piramidal aux armes de l'écu, retr. d'arg., cour. d'or, sommé d'un arbre sec.

Ebury (Baron), v. **Grosvenor** baron **Ebury.**

Ecaille (de l') — *Lorr.* (An., 10 août 1736.) De sin. à trois cailles d'or.

Ecardo — *Venise.* D'azur à un chardon feuillé d'or.

Eccard — *Franconie.* De gu. à deux crampons d'or, passés en saut., acc. en p. d'un tertre du même. Cq. cour. C.: une tête et col de griffon d'or.

Eccard *dit* **Hulffen** — *Franconie.* Coupé: au 1 d'azur à une fleur-de-lis d'or, accostée de deux bagues du même; au 2 d'or à trois bandes d'azur. Cq. cour. C.: un chev. d'or, sommé d'une fleur-de-lis du même et soutenu d'un tertre de sin.; entre deux prob. coupées alt. d'azur et d'or, ornées chacune dans son embouchure d'une bague d'or.

Ecchell (d') del Dosso et Viana — *Tirol* (Comtes du St.-Empire, 7 sept. 1790.) Ec.: aux 1 et 4 d'azur au lion cour., tenant entre ses pattes une étoile (8), le tout d'or; au 2 d'or à un rocher isolé de trois coupeaux de sin.; au 3 de gu. à trois colonnes d'ordre corinthien d'or, accostées, mouv. du bas. Trois cq. cour. C.: 1° une aigle de sa., bq., m. et cour. d'or; 2° le lion du 1, iss.; 3° une aigle cont. de sa., bq. m. et cour. d'or. L. de gu. et d'azur. S.: deux griffons coupés d'azur sur or.

Eccher zu Ecco und Marienfreud — *Tirol* (Conf. de nob., 1791.) Ec.: aux 1 et 4 de sa. à deux flèches d'or, passées en saut.; aux 2 et 3 d'or à un homme iss., posé de profil, hab. de gu., coiffé d'un bonnet du même, décochant une flèche d'un arc. A une croix florencée de gu., br. sur les écartelures. Sur le tout d'or à une Madonne avec l'enfant Jésus, au nat. Cq. cour. C.: l'homme, iss. L.: à dextre d'or et de sa., à sen. d'or et de gu.

Ecclesia (ab) — *Aut.* (An., 1589.) Tranché d'azur sur or; à une église au nat., br. sur le tout, le clocher à sen. Cq. cour. C.: un vol, d'arg. et d'azur. L. d'arg. et d'azur.

Ecclini — *Rome.* Parti: au 1 burelé d'or et de sin.; au 2 d'arg. semé de fleurs-de-lis d'azur. Cq. cour. C.: une tête et col d'autruche, tenant en son bec un fer-à-cheval de gu., les bouts en bas. L. d'arg. et d'azur.

Echague — *Castille.* D'arg. à la croix de gu., cant. de quatre tourt. du même et ch. de cinq coquilles du champ.

Echandens ou **Echagnens** — *P. de Vaud.* De gu. à deux chev. d'arg.; au pal d'azur, br. sur le tout et ch. d'un soleil d'or.

Echaute (van) — *Flandre.* De sa. à la croix de Lorraine d'arg.

Echelles (des) — *Orléanais.* De sa. à trois fusées d'arg.

Echelles (des), v. **des Echelles.**

Echem — *Art.* De sa. à deux lions d'or, lamp. de gu.; au fr.-q. d'arg., ch. d'une molette de gu.

Echenique — *Navarre.* Echiq. d'arg. et de sa.

Echevarria — *Provinces basques.* De gu. à une tour sommée d'une tourelle d'or, acc. de deux lévriers pass. d'arg., enchaînés à la porte, celui à sen. cont.

Echeverria — *Esp., Brab.* (Barons, 10 sept. 1742.) Parti: au 1 échiq. de sa. et d'arg.; au 2 de gu. à deux bandes d'or. Cq. cour. C.: cinq pl. d'aut., alt. d'arg. et de gu.

Echeveste — *Navarre.* Ec.: au 1 d'azur à trois colombes volantes d'arg.; au 2 de gu. à cinq coquilles d'or, 2, 1 et 2; au 3 d'arg. à deux loups pass. de sa., l'un sur l'autre; au 4 d'azur à une tour sommée d'une tourelle d'arg. L'écu entouré d'une bord. de sin., ch. de huit roses de gu.

Echingham lord **Echingham** — *Sussex* (M. ét. en 1326.) D'azur à une frette d'arg.

Echlin — *Irl.* (Baronet, 17 oct. 1721. M. ét.) D'or à une galère antique de sa., les voiles ferlées. C.: un dogue pass. au nat. D.: RUMOR ACERBE TACE.

Echtelt (van) — *P. d'Overyssel.* Fascé de sa. et d'arg. Cq. cour. C.: une tête et col de grue d'arg., bq. de gu.

Echten (van) — *Harlem.* D'arg. à une cloche d'azur. — *Plus tard:* Parti: au 1 d'arg. à une cloche d'azur; au 2 coupé: *a.* de sin. à une fleur-de-lis d'arg.; *b.* d'azur à une étoile (5) d'or. C.: la fleur-de-lis.

Echten (van) — *P. d'Overyssel* (Admis au corps équestre d'*Overyssel*, 28 août 1814. M. ét. le 30 déc. 1854.) D'or à trois aigles de sa. C.: un vol de sa. (*Ou:* Cq. cour. C.: une aigle de sa.; *ou*, une aigle iss. de sa.)

Echter de Mespelbrunn — *Franconie* (M. ét.) D'azur à la bande d'arg., ch. de trois annelets du champ. Cq. cour. C.: deux prob. aux armes de l'écu

(sur celle à dextre, la bande est transformée en barre.) [Comp. **Ingelheim** *dit* **Echter de Mespelbrunn.**]

Echterdingen — *Souabe* (M. ét.) D'or au lion naiss. de gu. **C.**: le lion, iss.

Echsel — *Tirol.* Ec.: aux 1 et 4 de sa. à trois lions léopardés d'or, cour. du même, l'un sur l'autre; aux 2 et 3 coupé: *a.* d'arg. à une étoile (8) de sa; *b.* d'or plein. Sur le tout de gu. à une arbalète de sa., accostée de six tourt. d'azur, 2 et 1 de chaque côté. Deux cq. cour. **C.**: 1° les meubles du surtout, les tourt. de chaque côté mal-ordonnés; 2° un lion iss. d'or, cour. du même, tenant une épée d'arg., garnie d'or. **L.** d'arg. et de gu.

Eck — *Nuremberg.* De gu. à un dextrochère, arm. d'arg., mouv. du flanc, la main de carn. empoignant une pique d'arg., posée en pal. Cq. cour. **C.**: le bras, posé en pal, tenant la pique en fasce, la pointe à sen.

Eck — *Allem.* Parti: au 1 de sa. au lion cont. d'or, cour. du même; au 2 de gu. à un sauvage de carn., ceint et cour. de lierre, brandissant une masse à picotons de sa. A un tertre de trois coupeaux en p., parti d'or et d'arg., br. sur le parti, et soutenant les meubles de l'écu. Cq. cour. **C.**: un lion d'or, cour. du même; entre deux prob. coupées, à dextre d'or sur sa., à sen. d'arg. sur gu. **L.** conformes aux émaux des prob.

Eck — *Allem.* Coupé: au 1 d'azur à un griffon d'or, cour. du même, tenant entre ses pattes une pierre carrée d'arg.; au 2 de gu. à une pierre carrée d'arg. Cq. cour. **C.**: le griffon du 1, entre deux prob. coupées, à dextre d'or sur azur, à sen. d'arg. sur gu. **L.** conformes aux émaux des prob.

Eck — *Groningue, Zutphen, Rotterdam.* D'arg. à six triangles de gu., 3, 2 et 1. **C.**: un triangle de gu., sommé d'une étoile d'or; entre deux prob. d'arg.

Eck (van) — *Holl.* D'or à un coq de sa., barbé, crêté et m. de gu. **C.**: le coq.

Eck (van) — *Nassau*, orig. de *Holl.* D'arg. à une barre brét. et c.-brét. de gu. Cq. cour. **C.**: trois pl. d'aut., une de gu. entre deux d'arg.

Eck (van) de Harseloo — *P. d'Overyssel.* D'azur à cinq fleurs-de-lis d'or, 3 et 2 (*ou*, six fleurs-de-lis d'or, 3, 2 et 1.) **C.**: une fleur-de-lis d'or, devant un panache de trois pl. d'aut. d'arg.

Eck (von) und Hungersbach, v. **von Egkh und Hungersbach.**

Eck (van) [ou **van Eck van Luitson**] — *Arnhem.* D'or au lion de gu., arm. et lamp. de sa. **C.**: le lion, iss. (*ou*, le lion iss. entre deux prob., coupées alt. d'or et de gu.) **D.**: LE JUSTE EST ASSURÉ COMME UN LION.

Eck (van) [Panthaleon barons **vanEck]** — *P. de Gueldre* (Admis au corps équestre de *Gueldre*, 28 août 1814; rec. du titre de baron, 25 avril 1822.) Parti de sin. et de gu.; à la bande d'arg., br. sur le tout. Cq. cour. **C.**: un membre d'aigle de sa., la serre en bas, sommé de trois pl. d'aut.: de sin., d'arg. et de gu. **L.**: à dextre de sin. et d'arg., à sen. de gu. et d'arg. **S.**: deux lions d'or, lamp. de gu., celui à dextre reg.

Eck (van) de Panthaleon — *Westphalie, Utrecht* (Branche ét. en 1806.) Parti de gu. et de sin.; à la bande d'arg., br. sur le tout. **C.**: un membre d'aigle d'or, la serre en bas, sommé de trois pl. d'aut.: de gu., d'arg. et de sin.

Eck (von der) — *Suisse.* D'or à une grande losange évasée de gu., touchant les bords de l'écu. **C.**: la losange, entre deux cornes de buffle d'or.

Eck, v. **Eckh** et **Egkh.**

Eckardt — *Saxe-Weimar* (Nob. du St.-Empire, 7 août 1790. M. ét. en 1801.) Coupé: *a.* parti de gu. et d'arg.; *b.* d'or au chev. de sa., acc. en p. d'un tronc de chêne au nat., terrassé de sin., et un lévrier courant d'arg., posé entre le chev. et le tronc; celui-ci poussant une branche, br. sur le tout, feuillée de dix pièces et fruitée de trois glands au nat., les feuilles et les glands br. sur le parti en chef. Cq. cour. **C.**: le tronc terrassé et le chien, entre deux prob. coupées, celle à dextre d'arg. sur gu., celle à sen. de sa. sur or. **L.**: à dextre d'or et de sa., à sen. d'arg. et de gu.

Eckardt — *Augsburg.* Coupé d'or sur sa.; à un ours ramp. de l'un en l'autre, tenant de ses pattes un chicot au nat. en pal, et soutenu d'un tertre d'arg. Cq. cour. **C.**: l'ours, iss.

Eckardstein [ou **Eckardt d'Eckardstein**] — *Prusse* (Barons, 26 fév. 1799.) Coupé: au 1 d'arg. à une aigle de Prusse; au 2 tranché d'azur sur or; à la fasce de gu., br. sur le tranché et ch. de trois glands d'arg. **C.**: 1° un vol cont. de gu., ch. de trois glands d'arg., 2 et 1; **I.** d'arg. et de gu.; 2° une tête et col d'aigle de sa.; **I.** d'or et d'azur. **S.**: à dextre un lion d'or, lamp. de gu.; à sen. un ours d'azur, coll. d'or.

Eckart — *Brab.* D'arg. à un arbre de sin., accosté de deux cors-de-chasse de sa., vir. et eng. d'or, et acc. en p. d'un cerf couché de gu., br. sur le fût; le tout soutenu d'une terrasse du sec.

Eckart ou **Eckhart** — *Brunswick, Bav.* (Nob. du St.-Empire, 17 nov. 1721.) Coupé, d'or au lion naiss. de gu., mouv. du coupé, sur arg. à un gland au nat., tigé et feuillé de deux pièces de sin., la queue en bas; à la fasce de gu., br. sur le coupé. Cq. cour. **C.**: le gland, entre deux prob. coupées, à dextre de gu. sur or, à sen. d'arg. sur gu. **L.** conformes aux émaux des prob.

Eckart — *Prusse* (An., 30 sept. 1786. M. ét.) Tranché: au 1 d'azur à une colombe volante et cont. d'arg., tenant en son bec un rameau d'olivier de sin.; au 2 d'arg. à trois étoiles d'or, rangées en bande. A la bande de gu., br. sur le tranché. L'écu bordé d'or. Cq cour. **C.**: un bras, arm. au nat., la main gantelée d'or tenant une épée d'arg., garnie d'or. **S.**: deux aigles de Prusse, la poitrine ch. du chiffre F. W. R. d'or, surm. d'une couronne royale du même.

Eckart *dit* **Ecker von Leonberg auf Mörlach** — *Bav.* (Nob. du St.-Empire, sous le nom d'*Eckart*, 15 mai 1758.) Parti d'arg. et de gu.; à une branche de chêne de sin., br. sur le parti, mouv. de la p., englantée en haut de trois pièces mal-ordonnées d'or et feuillée en bas de deux pièces de sin. Cq. cour. **C.**: un homme iss., hab. d'un parti de gu. et d'arg., tenant de chaque main une branche de chêne pareille à celle de l'écu. **L.** d'arg. et de gu. — (Barons sous le nom d'*Eckart dit Ecker auf Mörlach*, 24 août 1784.) Ec.: aux 1 et 4 d'arg. à une croix latine de gu., le pied en forme de fleur-de-lis; aux 2 et 3 parti d'or et de gu., au chev. de l'un en l'autre. Sur le tout les armes de 1758. Cq. cour. **C.**: celui de 1758. **S.**: deux léopards lionnés au nat. — (Comtes du St.-Empire, sous le nom d'*Eckart dit Ecker von Leonberg auf Mörlach*, 24 sept. 1790. M. ét. le 5 nov. 1828.) Ec.: aux 1 et 4 de gu. à trois fusées d'arg., accolées en fasce et touchant les bords de quartier; aux 2 et 3 parti d'or et de gu., au chev. de l'un en l'autre. Sur le tout les armes de 1758. Trois cq. cour. **C.**: 1° un vol, coupé alt. de gu. et d'arg.; 2° cinq pl. d'aut., alt. d'arg. et de gu.; 3° deux prob., coupées alt. d'or et de gu. **I.** d'arg. et de gu. **S.**: deux lions reg. d'or.

Eckart von der Mühle auf Leonberg — *Bav* (Comtes. 20 nov. 1857 et 28 mai 1870.) Parti d'or et de gu., au chev. de l'un en l'autre; au canton d'azur, ch. d'une épée d'arg., garnie d'or (*von der Mühle* ou *du Moulin*). Enté en p. d'un parti d'arg. et de gu.; à une branche de chêne de sin., br. sur le parti, mouv. de la p., englantée en haut de trois pièces mal-ordonnées d'or et feuillée en bas de deux pièces de sin. (*Eckart*).

Eckarth — *Augsbourg.* Coupé: au 1 de gu. à un homme iss., hab. d'un tiercé en pal d'azur, d'arg. et d'or, le bras dextre paré de gu., le sen. d'azur, tort. d'azur, d'arg. et d'or, décochant une flèche d'un arc au nat.; au 2 d'arg. à trois flèches de sa., une en pal, et les deux autres en bande et en barre, se réunissant par les pointes; ledit champ d'arg. chapé, à dextre d'or à trois roses d'azur, bout. d'or, rangées en barre, à sen. d'azur à trois fleurs-de-lis d'arg., posées et rangées en bande. **C.**: l'homme iss., entre un vol, l'aile dextre d'arg. ch. d'une fasce d'azur surch. de trois fleurs-de-lis d'or, l'aile sen. d'or ch. de trois roses d'arg. **L.**: à dextre d'or et d'azur, à sen. d'arg. et d'azur.

Eckartsau — *Aut.* De sa. au lion d'arg., arm. et lamp. de gu., cour., coll. et enchaîné d'or. **C.**: le lion iss., tenant un bâton de sa., posé sur son épaule.

Eckartsberg — *Silésie.* D'or à un cor-de-chasse de sa., lié, vir. et eng. d'arg., l'embouchure à dextre. Cq. cour. **C.**: trois pl. d'aut., une d'arg. entre deux d'or. **L.** d'or et de sa.

Eckartshausen — *Bav.* (An., 6 sept. 1776.) Ec.: aux 1 et 4 d'azur à une maison au nat., soutenue d'une terrasse de sin., essorée de gu., celle du 1 cont.; aux 2 et 3 d'arg. au lion d'or, cour. du même, tenant entre ses pattes un triangle aussi d'or: le lion du 3 cont. Deux cq. cour. **C.**: 1° la maison du 1; 2° le lion du 2, iss. **L.** d'or et d'arg.

Eckbrecht-Dürckheim-Montmartin — *Bav.* (Comtes du St.-Empire, 3 sept. 1764.) Ec.: aux 1 et 4 d'arg. à une double anille de sa. en forme de deux arcs affr. et posés en pals (*Dürckheim*); aux 2 et 3 d'or fretté de gu.; au chef échiq. d'arg. et de gu. (*du Mas Montmartin*). Quatre cq. cour., excepté le 1er. **C.**: 1° un vol aux armes du 1; **I.** d'arg. et de sa.; 2° six pl. d'aut., alt. d'or et de gu.; **I.** d'or et de gu.; 3° une aigle de sa.; **I.**: à dextre d'or et de gu., à sen. d'arg. et de gu.; 4° un demi-vol de gu., ch. d'une fasce d'arg., **I.** d'arg. et de gu. **S.**: à dextre une aigle reg. d'arg.

bq. et m. d'or, languée de gu.; à sen. un lion reg. d'or, lamp. de gu. (*ou* deux lions reg. d'or, lamp. de gu.) [Comp. **Dürckheim** et **Straus-Eckbrecht de Dürckheim.**]

Eckebrecht — *Nuremberg.* Coupé: au 1 d'or à une tiercefeuille tigée de sin.; au 2 d'azur à deux étoiles de sa. **C.:** les meubles de l'écu, les uns sur les autres; entre un vol coupé d'or sur azur, chaque aile ch. sur le coupé d'une étoile de sa. **L.** d'or et de sa.

Eckel — *Allem.* D'azur à un croiss. figuré et tourné d'or, acc. de trois étoiles du même. Cq. cour. **C.:** un loup iss. d'azur.

Eckel — *Allem.* Ec.: aux 1 et 4 de sa. au lion cour., tenant entre ses pattes une étoile (8), le tout d'or; aux 2 et 3 de gu. à trois pointes et deux demies d'arg., mouv. de la p. Cq. cour. **C.:** le lion, iss.; entre un vol coupé, à dextre de gu. sur arg., à sen. d'or sur sa. **L.:** à dextre d'or et de sa., à sen. d'arg. et de gu.

Eckel de Nederost — *Allem.* D'azur à un cygne d'arg., coll. d'une couronne d'or et posé sur une terrasse de sin.; et trois piles d'or, mouvantes du chef. **C.:** un arbre de sin., entre un vol de sa.

Eckelborn — *Westphalie.* D'arg. à un ours ramp. de sa., coll. d'or. **C.:** l'ours, iss.; entre un vol, d'arg. et de sa.

Eckeln *dit* **Hölsen** — *Courlande.* D'arg. à la bande de gu., ch. de trois los. du champ, posées dans le sens de la bande. **C.:** la bande de l'écu; entre deux prob., d'arg. et de gu. [V. **Elekel** en *Westphalie.*]

Ecken (von der) — *Prov. rhén.* De gu. à la fasce d'arg. **C.:** un écusson des armes, entre un vol aux armes de l'écu.

Eckenbrecher — *Prusse* (An., 20 janv. 1792.) D'arg. à trois roses de gu., bout. d'or, tigées et feuillées de sin., rangées sur une terrasse isolée du même; l'écu bordé d'or. Cq. cour. **C.:** un lion iss. d'or, tenant de sa patte dextre une épée d'arg., garnie d'or, et de sa sen. un faisceau de sept flèches d'or; entre un vol de sa. **L.** d'arg. et de sa.

Eckenfeld — *Prusse* (M. ét.) D'arg. à un pal de gu., mouv. du chef, et un chev. du même, réunis. **C.:** trois roses de gu., tigées et feuillées de sin.

Eckenfeld — *Prusse* (M. ét.) Coupé d'arg. sur gu., le gu. ch. d'un senestrochère, arm. d'arg., mouv. du flanc, la main de carn. tenant un marteau d'azur, emm. d'or, br. sur l'arg.; et une feuille de chêne de sin., iss. du manche à dextre, et br. sur l'arg. **C.:** les meubles de l'écu, le senestrochère posé sur le coude. **L.** d'arg. et de gu.

Eckenfelder — *Aut.* Parti: au 1 coupé de sa. sur or; au lion au nat., br. sur le coupé; au 2 barré de gu. et d'arg. Cq. cour. **C.:** un lion iss., au nat., posé de front; entre un vol, l'aile dextre coupée de sa. sur or, la sen. barrée de gu. et d'arg. **L.** conformes aux émaux du vol.

Eckens ou **Eeckens** — *Amsterdam.* D'arg. à la fasce de gu., acc. de deux croiss. du même, 1 en chef et 1 en p.

Eckenstein — *Bâle.* D'azur à une dalle carrée de couleur brunâtre, supp. une étoile d'or. **C.:** une étoile d'or; entre deux prob., coupées alt. d'or et d'azur. **L.** d'or et d'azur.

Eckenthal — *Ratisbonne.* Divisé par deux écartelés en sautoir, l'un sur l'autre: en chef, et aux flancs près de la pointe de l'écu, d'or plein; en pointe et aux flancs près du chef, de gu. plein; le centre de l'écu, en forme de losange couchée, de sa. ch. d'un poisson nageant d'or. **C.:** un verveux, au nat., posé en pal, sommé de quatre pl. d'aut. d'arg. **L.** d'arg. et de gu.

Ecker — *Bav.* (M. ét.) D'azur à la bande d'or, ch. de trois roses de gu. Cq. cour. **C.:** une rose de gu.; entre deux prob., coupées alt. d'or et d'azur.

Ecker — *Allem.* Parti de sa. et d'arg.; le champ chapé-ployé d'azur, à deux aigles d'or. Cq. cour. **C.:** une aigle d'or; entre deux prob., celle à dextre d'azur plein, celle à sen. coupée de sa. sur arg. **L.:** à dextre d'or et d'azur, à sen. d'arg. et de sa.

Ecker de Boffingen — *Souabe.* Vairé d'or et d'azur; au chef de sa. Cq. cour. **C.:** une tête et col d'aigle, aux armes de l'écu. **L.** d'or et de sa.

Ecker *dit* **Drechsel** — *Silésie.* Coupé: au 1 d'or à un boeuf naiss. de sa., mouv. du coupé; au 2 de sa. au lion d'or. Cq. cour. **C.:** le lion, iss.; entre deux prob., coupées alt. de sa. et d'or.

Ecker d'Eckhofen — *Silésie, Bav., Aut.* (Conf. de nob., 24 oct. 1578; conf. du titre de baron, 22 mai 1817.) Parti d'arg. et de sa.; au chev. renv. de gu. sur l'arg. et d'or sur le sa. Cq. cour. **C.:** une aigle de sa., cour. d'or, br. sur deux bannières, celle à dextre taillée d'arg. sur gu., celle à sen. tranchée d'or sur sa.; l'aigle accostée de deux autres bannières semblables. **L.:** à dextre d'or et de sa., à sen. d'arg. et de gu.

Ecker de Kapfing — *Bav.* De sa. à trois los. d'arg., accolées en fasce. Cq. cour. **C.:** deux prob. de sa., ch. des losanges de l'écu et ornées chacune dans son embouchure de trois pl. d'aut., à dextre une de sa. entre deux d'arg., à sen. une d'arg. entre deux de sa.

Ecker de Kapfing — *Bav.* (Barons, 20 janv. 1691. M. ét. le 28 avril 1826.) Ec.: aux 1 et 4 tranché de sa. sur arg. (*Nopping*); aux 2 et 3 coupé: *a.* de sa. à trois los. rangées d'arg.; *b.* d'arg. plein (*Ecker de Pöring*). Sur le tout de sa. à trois los. d'arg., rangées en fasce (*Ecker de Kapfing*). Trois cq., le 2 cour. **C.:** 1° un demi-vol cont. aux armes du 1 (*Nopping*); 2° deux prob. aux armes du surtout, ornées chacune dans son embouchure de trois pl. d'aut., à dextre une de sa. entre deux d'arg., à sen. une d'arg. entre deux de sa. (*Ecker de Kapfing*); 3° un chapeau piramidal d'arg., le retroussé de sa. à trois los. rangées d'arg., cour. d'or et sommé de cinq pl. d'aut., alt. d'arg. et de sa. (*Ecker de Pöring*).

Ecker-Krauss (Edle **von**) — *Aut.* (An., 8 janv. 1842.) Ec.: au 1 d'or à l'aigle de sa.; au 2 d'azur à un vaisseau à trois mâts au nat., voguant sur une mer d'arg., ledit vaisseau portant au grand mât un pavillon d'arg. à la croix de gu. et à chacun des deux autres mâts une banderole coupée d'arg. sur gu.; le tout acc. d'une étoile d'or, posée au canton dextre du chef; au 3 d'azur à la bande d'arg., ch. de trois roses de gu., bout. d'or; et acc. de deux étoiles d'or; au 4 d'arg. à un château sommé de deux tours, au nat., posé sur une terrasse de sin. **C.:** une étoile d'or, entre un vol de sa. **L.:** à dextre d'or et de sa., à sen. d'arg. et d'azur.

Ecker de Morlach, v. **Eckart.**

Ecker de Pöring — *Bav.* Coupé: au 1 de sa. à trois los. d'arg., rangées en fasce; au 2 d'arg. plein. **C.:** un chapeau piramidal d'arg., le retroussé de sa., ch. de trois los. rangées d'arg., cour. d'or, sommé de cinq pl. d'aut., alt. d'arg. et de sa.

Ecker de Villöhl — *Bav.* De gu. au pal d'arg.; au chef de sa.

Eckeraedt — *Prov. rhén.* D'arg. à la bande de gu. **C.:** un buste d'homme, posé de profil, hab. aux armes de l'écu, coiffé d'un bonnet d'arg., retr. de gu.

Eckerich — *Alsace.* D'arg. à la bande de gu., acc. de six fleurs-de-lis du même, rangées en orle. **C.:** un vol à l'antique, aux armes de l'écu.

Eckerick — *Dan.* (An., 1661. M. ét.) D'azur à deux tubes de canon d'or, passés en saut. **C.:** un vol d'arg., chaque aile ch. de trois étoiles d'or, 2 et 1; le vol placé devant huit bannières de gu. à la croix d'arg.

Eckersdorf — *Silésie* (M. ét. en 1641.) D'azur à un tronc d'arbre d'arg., posé en bande, percé d'une flèche de gu., en barre. **C.:** un demi-vol, aux armes de l'écu.

Eckh — *Carinthie.* Parti: au 1 d'or à un griffon cont. de sa., cour. d'or; au 2 de gu. à deux los. d'arg., rangées en bande, entre deux bandes du même. Cq. cour. **C.:** une aigle iss. de sa., cour. d'or; entre deux prob. d'arg. et de gu. (*ou* coupées d'arg. sur gu.), ornées chacune dans son embouchure de trois pl. d'aut., une d'arg. entre deux de gu. **L.:** à dextre d'or et de sa., à sen. d'arg. et de gu.

Eckhard — *Prusse* (An., 5 juillet 1738. M. ét.) Ec.: au 1 d'arg. à une Fortune, posée sur une boule d'azur; au 2 d'or à une croix de chevalier d'azur, angiée de quatre aiglettes de sa.; au 3 de sin. à un autel d'arg., sur lequel un feu est allumé; au 4 d'arg. à un griffon de gu. **C.:** trois pl. d'aut.: de sin., d'azur et de gu. **L.** d'or, d'arg., de gu., de sin. et d'azur.

Eckhardt — *Kempten* (*Bav.*) D'azur à trois roses d'or. **C.:** un More iss., hab. d'azur, tort. d'arg., tenant une épée.

Eckhardt — *Ratisbonne* (Nob. du St.-Empire, 10 déc. 1631.) Tranché: au 1 de sa. à un triangle vidé d'or, fleur. aux angles et posé dans le sens du tranché; au 2 tranché-vivré en bande d'or sur sa. Cq. cour. **C.:** un vol de sa., chaque aile ch. d'un triangle vidé d'or [V. **van Harencarspel-Eckhardt.**]

Eckhardt — *Allem.* Coupé d'or, sur un mur crén. d'arg., maçonné de sa.; l'or ch. d'un More iss., tort. de sa., mouv. du mur, tenant une masse d'armes de sa.; le mur ch. d'une pointe de gu., surch. d'une pierre angulaire d'arg., surmontant un tertre de trois coupeaux de sin.; ladite pointe côtoyée de deux fleurs-de-lis de gu., br. sur le maçonné.

Eckhardt d'Eckardsburg — *Aut.* (An., 22 mars 1814.) D'arg. à un Pégase ramp. de couleur brunâtre, soutenu d'une terrasse de sin. Cq. cour. **C.:** un senestrochère, arm. au nat., posé sur le coude, brandissant un sabre. **L.:** à dextre d'or et de sa., à sen. d'arg. et de gu.

Eckhardtstein — *Silésie* (Barons, 20 fév. 1709.) Coupé: au 1 d'arg. à une aigle de Prusse, tenant le

sceptre et le globe et ch. sur la poitrine du chiffre F. W. R. d'or, timbré d'une couronne royale du même; au 2 tranché d'or sur azur, à la fasce de gu., br. sur le tranché et ch. de trois glands effeuillés d'arg., la tige en bas. L'écu bordé d'or. Deux cq., le 1 cour. C.: 1° une tête et col d'aigle cont. de sa., bq. d'or, sommée d'une couronne royale du même; L. d'or et d'azur; 2° un vol à l'antique de gu., ch. de trois glands effeuillés d'arg., la queue en bas, 2 et 1; L. d'arg. et de gu. S.: à dexitre un lion d'or; à sen. un ours d'azur, coll. d'or.

Eckhart — *Saxe* (Conc. d'arm., 5 juillet 1545; an., 14 août 1593 et 31 juillet 1703.) D'or à un ours ramp., tenant de ses pattes un tronc d'arbre au nat.

Eckhart — *Nördlingen* (*Bav.*) D'or au lion de gu., tenant entre ses pattes un triangle en relief d'arg., et soutenu d'une grande pierre carrée d'arg., mouv. du flanc sen. et de la p. C.: le lion, iss. L.: à dextre d'or et de sa., à sen. d'arg. et de gu.

Eckhart — *Bav.* (M. ét.) D'arg. à une botte de sa., ch. de trois cotices de gu. C.: la botte renv.

Eckhart — *Allem.* D'or à un homme iss., mouv. d'une couronne d'or, soutenue d'une émanche de trois pièces de sa., mouv. de la p.; ledit homme hab. de sa., ceint de deux rubans flottants d'or, coiffé d'un bonnet de gu., retr. de sa., tenant de sa main dextre un sceptre d'or et de sa sen. une hallebarde d'arg., appuyée contre son épaule, le tranchant à sen. Cq. cour. C.: l'homme, iss.

Eckhart — *Suisse.* De gu. à un grand besant d'arg., ch. d'une demi-ramure de cerf courbée de sa. C.: la demi-ramure, chacune des cinq dagues ornée de trois feuilles de peuplier de sin.

Eckher — *Bav.* (Chevaliers du St.-Empire, 18 sept 1790.) Ec.: aux 1 et 4 d'azur à un soleil d'or; aux 2 et 3 de gu. au lion d'or, accosté de deux los. du même. Deux cq. cour. C.: 1° un lion iss. d'or, tenant une ligne d'arg. à laquelle est suspendue une boule d'azur; L. d'or et d'azur; 2° un homme iss., hab. de sa. au rabat d'arg., tort. d'arg., les bouts flottant à sen., les deux mains appuyées sur les hanches; L. d'or et de gu

Eckholt — *Suisse.* D'or à un oiseau au nat. Cq. cour. C.: l'oiseau, entre deux prob. de sa. et d'or.

Eckl — *Allem.* Tiercé en fasce d'azur, d'arg. et de gu., l'arg. ch. d'une étoile (8) partie d'or et de sa. Cq. cour. C.: l'étoile; entre deux prob. tiercées en fasce, celle à dextre de gu., d'arg. et d'azur, celle à sen. d'or, de sa. et d'or, ornées chacune dans son embouchure d'un coing d'azur. L.: à dextre d'or et de sa., à sen. d'arg. et de gu.

Ecklin — *Bâle.* Coupé: au 1 d'azur à une colombe d'arg., bq. et m. de gu.; au 2 d'arg. à trois bill. couchées de gu, 2 et 1. Brl. d'arg. et de gu. C.: la colombe, sur un tertre de sin. L. d'arg. et de gu.

Eckmühl (Prince d'), v. **d'Avout** prince **d'Eckmühl.**

Eckoldt d'Eckoldtstein — *Leipzig* (An., 20 avril 1810.) Parti: au 1 d'or à une colombe au nat.; au 2 de gu. à un dé d'arg., marqué de trois points de sa. — *Plus tard:* Parti: au 1 de gu. à un dé d'arg., marqué de cinq points de sa.; au 2 d'azur à trois barres d'or. A la champagne d'or, br. sur le parti et ch. d'une colombe au nat. sur une terrasse de sin. C.: 1° deux prob.; 2° la colombe; 3° un vol.

Eckstedt — *Prusse.* D'azur à trois épées d'arg., garnies d'or, les pointes en bas, appointées en p. C.: trois épées d'arg., garnies d'or, les pointes en haut.

Eckstecn — *Holl.* D'azur au chev. d'or, acc. en p. de trois annelets mal-ordonnés d'arg.

Eckstein — *Rotterdam.* Ec.: aux 1 et 4 d'or à un griffon de sa., cour. d'or, lamp. de gu., celui du 1 cont.; aux 2 et 3 de gu. à un cygne d'arg., le vol ouvert, posé sur une pierre carrée d'arg., mouv. de la p., le cygne du 3 cont. Sur le tout d'or à une tête de More, tort. d'arg. L'écu encadré d'un dragon de sin., empoignant l'écu au flanc dextre, tenant sa queue entre ses dents. Cq. cour. C.: la tête de More, entre un vol à l'antique coupé, à dextre de gu. sur arg., à sen. d'or sur sa. L.: à dextre d'or et de sa., à sen. d'arg. et de gu.

Eckstein — *Giessen.* D'azur à trois los. d'arg. C.: un vol d'azur, chaque aile ch. d'une los. d'arg.

Eckstein — *Aut.* Ec.: aux 1 et 4 de sa. au lion d'or; aux 2 et 3 d'arg. à trois cubes de gu., vus de travers, rangés en pal. Cq. cour. C.: un vol coupé, à dextre de gu. sur arg., à sen. d'or sur sa. L. conformes aux émaux du vol.

Eckstein d'Ehrenegg — *Alsace* (Chevaliers, 3 oct. 1616.) Ec.: au 1 d'or à un griffon cont. de sa., cour. d'or, supp. de sa patte sen. une étoile du sec.; aux 2 et 3 coupé: *a.* de gu. à deux bandes d'arg.; *b.* de gu. à un cygne d'arg.; au 4 d'azur à un griffon d'arg., cour. d'or, supp. de sa patte dextre une étoile du sec. Sur le tout d'or à une tête de More. L'écu encadré d'un dragon au nat., se mordant la queue. Deux cq. cour. C.: 1° une tête de More cont., entre un vol coupé, à dextre de gu, sur arg., à sen. d'or sur sa.; L. d'or et de sa.; 2° un griffon iss. d'arg., cour. d'or, sommé de trois pl. d'aut., une d'arg. entre deux de gu.: L. d'arg. et de gu. S.: deux griffons, au nat. D.: UT LAPIS ANGULARIS, SIC CONSTANS ET FIRMUS MANEBO.

Eckwart — *Silésie.* Ec. de gu. et d'azur; à la fasce d'arg., br. sur le tout. C.: un croiss. versé, parti de gu. et d'arg. et sommé de trois pl. d'aut d'arg. L. d'arg. et de gu.

Eckweicht — *Silésie.* Les armes d'*Eckwart*. C.: une boule d'arg., sommée de cinq pl. d'aut. du même. L. de gu. et d'azur.

Eckwricht — *Silésie.* Les armes d'**Eckweicht.**

Eclépens *dit* **Grasset** — *P. de Vaud.* D'arg. au lion de gu.

Ecluse (de l') — *Art.* D'azur au chev. d'or, acc. de trois étoiles du même.

Ecluse (de l') — *Bret.* D'arg. au chev. de sa., acc. en chef de deux dauphins de sin. et en p. d'une pomme de pin du même.

Ecluse (de l'), v. **de Lescluyse,** et **Garadeur** marquis **de l'Ecluse.**

Ecosse (Rois d'). D'or au lion de gu., enclos dans un double trèchеur fleur. et c.-fleur. du même. C.: le lion, assis de front, tenant de sa patte dextre une épée et de sa sen. un sceptre. *Cri:* IN DEFENCE. D.: NEMO ME IMPUNE LACESSIT.

Ecotais de Chantilly — *Maine.* D'arg. à trois quintefeuilles de gu.

Ecu (de l') — *Lorr.* (An., 6 sept. 1516.) D'or au lion de sa., l'épaule ch. d'un écusson d'arg.

Ecublens — *Lutry* (*P. de Vaud.*) D'or à une clé de gu., posée en pal.

Ecublens — *P. de Vaud.* D'or à trois fusées de sa., accolées en fasce et acc. en p. d'un croiss. de gu

Ecublens de Cheseaux — *P. de Vaud.* Parti d'azur et de gu.; à la bande d'or, br. sur le tout.

Ecuyer (l') — *Reuss-Greiz* (An., 8 mars 1824.) D'arg. à un rameau de lierre de dix feuilles de sin., posé en pal, cinq feuilles de chaque côté.

Ecuyer (l') — *Perche.* D'arg. à la fasce d'azur, ch. de trois coquilles du champ et acc. de six meriettes de sa.

Ecuyer (l') comtes **de Muret** — *Ile-de-Fr., Pic., Soissonnais* (Comtes, juillet 1659.) D'azur au chev. d'arg., ch. de cinq roses (*ou* tourt.) de gu. et acc. de trois étoiles d'or.

Eddisbury (Baron), v. **Stanley** baron **Stanley d'Alderley.**

Edel — *Saxe.* D'arg. à une cigogne, posée sur une colline et tenant en son bec un serpent, le tout au nat. C.: la cigogne, entre deux prob., coupées d'arg. sur azur.

Edel — *Nuremberg.* D'azur à une cigogne d'arg., tenant en son bec une anguille et posée sur une colline de sin. C.: la cigogne, entre deux prob. coupées d'arg. sur azur, ornées chacune dans son embouchure d'une plume de paon au nat.

Edel — *Bav.* Parti: au 1 d'or à un dextrochère, paré d'azur, la main de carn. tenant une pierre précieuse; au 2 de gu. à trois bandes d'arg. Cq. cour. C.: le bras de l'écu. L.: à dextre d'or et d'azur, à sen. d'arg. et de gu.

Edel (Edle **von**) — *Bav.* (Chevaliers du St.-Empire, 27 juin 1792.) Ec. d'arg. et d'azur: aux 1 et 4 une étoile et aux 2 et 3 une tête de léopard, le tout de l'un à l'autre, acc. de deux los. de l'un en l'autre, l'une br. sur la ligne de division entre les 1 et 2 quartiers et l'autre sur la ligne entre les 3 et 4 quartiers. Cq. cour. C.: une tête et col de cerf au nat.; entre un vol, coupé alt. d'azur et d'arg. T. à sen.: un chevalier, arm. au nat., le casque panaché de trois pl. d'aut.: de gu., d'arg. et d'azur.

Edelain, v. **Hedelin**

Edelbampt (van den) — *Flandre.* D'arg. à la fasce de sa. C.: une tête et col de boeuf au nat.

Edelbeck zu Schönau — *Bav.* (M. ét. au 16e siècle.) D'or à une bague de sa., châtonnée d'un rubis. C.: la bague, sommée d'une queue de paon, au nat.

Edelburg — *Allem.* D'azur à un bras arm., la main de carn. tenant une épée; à la bord. d'arg. Cq. cour. C.: le bras, iss. de la couronne.

Edelcrantz — *Suède* (Barons, 1815. M. ét. en 1821.) Coupé de deux traits, parti de deux autres, qui font neuf quartiers: au 1 d'azur à trois épis effeuillés et accostés d'or; au 2 d'arg. à deux cornes d'abondance au nat., passées en saut. et surm. d'un caducée d'or en pal; au 3 d'azur à une fourche démanchée, les dents

Digitized by Google

en bas, surmontant un petit cilindre et surm. d'un joug posé en fasce, le tout d'or; au 4 d'or à une ruche acc. d'abeilles sans nombre, le tout au nat.; au 5 (en forme d'écusson sur le tout) de gu. à une lyre antique d'or dans une couronne de laurier de sin.; au 6 d'or à un arbre doublement étagé de sin.; au 7 d'azur à une herse carrée d'or, posée en barre; au 8 d'arg. à un gril de sa.; au 9 d'azur à une fontaine maçonnée en forme de tour, jaillissante de deux jets d'or. Deux cq. cour. C.: 1° la lyre du 5, entre deux rameaux d'olivier de sin., courbés en couronne; 2° le gril du 8, entre un vol d'arg. S.: deux grues d'arg., celle à dextre tenant un épi effeuillé d'or et une branche de chêne de sin., englantée du même, celle à sen. tenant un caducée d'or.

Edelcreutz — *Suède* (Barons, 1816.) Ec.: au 1 d'azur à un buste d'homme d'or, cour. à l'antique du même; au 2 d'arg. à un faisceau des licteurs à hache double, d'azur, accosté de deux A du même; au 3 d'arg. à une tête et col d'aigle de sa., cour. d'or; au 4 de gu. à un griffon reg. de sa., cour. d'or. Sur le tout un écusson d'or, bordé d'azur et ch. d'un lion de gu., tenant une croix de Lorraine de sa. Deux cq. cour C.: 1° un lion iss. de gu., décochant une flèche d'or d'une arbalète du même; 2° une épée d'arg., garnie d'or, accolée d'un rameau de laurier de sin.; entre deux pl. d'aut. d'arg. S.: deux chevaux reg. d'arg.

Edelheere — *Louvain.* D'or à la fasce de gu., acc. en chef d'un lion naiss. de sa., arm. et lamp. du sec., le corps ch. d'une fleur-de-lis du champ.

Edelheere — *Brab.* D'arg. à trois fleurs-de-lis au pied coupé de gu.; au fr.-q. d'or à trois pals d'azur et au chef de gu.

Edelheere — *Brab.* De gu. au saut. échiq. d'arg. et de sa., acc. en chef d'un coeur d'or.

Edelhelm [anciennement **Krogius**] — *Finlande* (An., 30 mai / 11 juin 1817.) Tiercé en pairie renv.: à dextre d'or à une niveau de macon d'azur; à sen. d'azur à une feuille de chêne de sin., en bande, la tige en bas; en p. de sa. à une croix de Lorraine d'or. C.: une tulipe tigée et feuillée, au nat.; entre un vol, coupé alt. d'or et d'azur.

Edelinck — *Anvers.* D'azur à trois crampons d'arg., posés chacun en bande, 2 et 1 [*Gérard E.*, célèbre graveur, 1627-1707.]

Edeline — *Beauce.* D'azur à la fasce d'arg., ch. d'une coquille de sa. entre deux dauphins adossés du même, et acc. de trois roses d'arg.

Edelingk, v. **Edling.**

Edelkirchen — *Westphalie.* D'arg. à la croix ancrée de gu. C.: la croix, posée au centre d'un annelet de gu.; le tout entre un vol d'arg. — *Ou:* D'or à la croix ancrée de gu. C.: la croix, entre deux pl. d'aut. d'or.

Edelknecht, v. **Esinger.**

Edelmann de Nayburg — *Bav.* (M. ét.) D'arg. à une tête et col de boeuf de sa., coupée de gu. C.: deux prob., coupées alt. d'arg. et de sa.

Edelsheim [anciennement **Seifert** ou **Seuffert d'Edelsheim**] — *Bade, Hesse* (Nob. du St.-Empire, 12 déc. 1673; barons du St.-Empire, 31 déc. 1766.) Parti: au 1 d'or à un archer, posé de profil, hab. de sa., ceint de gu., le pantalon de gu., chaussé de bottes d'or, coiffé d'un bonnet de sa., décochant une flèche d'un arc (*armes de famille*); au 2 d'arg. à la demi-aigle de sa., bq., m. et cour. d'or, mouv. du parti. Deux cq. cour. C.: 1° l'archer, iss. et cont.; 1. d'or et de sa.; 2° un demi-vol de sa.; 1. d'arg. et de sa.

Edelsköld [anciennement **Sacklén**] — *Finlande* (An., 15 fév. 1818.) D'azur à la barre d'or, ch. d'une faucille du champ et de deux étoiles du même, la faucille posée dans le sens de la barre, le tranchant à dextre; ladite barre acc. en chef d'un casque d'or, cour. du même, taré de front, br. sur deux guidons d'arg., passés en saut., et en p. d'un héron d'arg., la tête cont., tenant de sa patte dextre levée une balance d'or. C.: un avant-bras, paré d'azur, en pal, tenant une clé d'or, en pal, le panneton en haut à sen.; entre deux pl. d'aut., coupées alt. d'or et d'azur. (**stadt.**

Edelstadt (Chevaliers **d'**), v. **Allnoch d'Edelstetten** — *Souabe.* Parti: au 1 de sa. à deux croiss. cont. d'or, l'un sur l'autre; au 2 de sa. à deux barres d'or. C.: un demi-vol, aux armes de l'écu.

Edelwehr, v. **Edlwehr.**

Eden — *Durhamshire* (Baronet, 13 nov. 1672 et 19 sept. 1776.) De gu. au chev. d'or, ch. de trois coquilles de sa. et acc. de trois gerbes du sec., liées de sin. C.: un bras, arm. au nat., la main empoignant une gerbe de l'écu, posée en fasce. D.: SI SIT PRUDENTIA.

Eden comte et baron **d'Auckland** — *Angl.* (Baron *Auckland*, dans la pairie d'*Irl.*, 18 nov. 1789; baron *Auckland de West-Auckland*, dans la pairie de la *Grande-Bretagne*, 23 mai 1793. Comte d'*Auckland*, 1839; ce dernier titre éteint le 1 janv. 1849.) De gu. au chev. d'arg., ch. de trois coquilles de sa. et acc. de trois gerbes d'or. C.: un bras, arm. au nat., la main empoignant une gerbe d'or, posée en fasce. S.: à dextre un cheval d'arg., la tête posée de front, l'épaule ch. d'une fleur-de-lis d'or; à sen. un cheval d'arg., l'épaule ch. d'un château d'or. D.: SI SIT PRUDENTIA.

Edenderry (Baron **d'**), v. **Blaudell** vicomte **Blaudell.**

Edens — *Amsterdam.* D'azur à une brebis d'arg., paissante sur une terrasse de sin.

Eder — *Silésie.* Ec.: aux 1 et 4 d'azur à un griffon d'or; aux 2 et 3 d'arg. à deux bandes de gu. Cq. cour. C.: un griffon iss. d'or. L.: à dextre d'or et d'azur, à sen. d'arg. et de gu.

Eder — *Ingolstadt.* Parti d'azur et d'or; à deux flèches de l'un à l'autre. Cq. cour. C.: deux prob., d'azur et d'or.

Eder — *Ratisbonne.* Tiercé en bande: au 1 d'or à un annelet d'azur; au 2 d'arg. à un annelet d'or; au 3 d'azur à un annelet d'arg. Cq. cour. C.: un vol aux armes de l'écu (sur l'aile sen. le bandé est transformé en barré.) L. d'arg. et d'azur. — *Ou:* Ec.: aux 1 et 4 les armes decrites; aux 2 et 3 de gu. à un lapin d'arg. sur un tertre de sin. Cq. cour. C.: les meubles du 2, entre un vol aux armes des 1 (sur l'aile sen. le bandé est transformé en barré.) L. d'arg. et d'azur.

Eder — *Weissenburg* (*Bav.*) De gu. à un rencontre de boeuf d'arg., accosté de deux haches adossées d'arg., emm. d'or. C.: les meubles de l'écu. L. d'arg. et de gu.

Eder — *Allem.* Parti: au 1 d'arg. à trois étoiles de gu.; au 2 de sa. à un griffon d'or. C.: le griffon, iss.

Eder — *Allem.* Coupé: au 1 parti: *a.* d'or à un ours naiss. et cont. de sa.; *b.* d'arg. au lion naiss. de gu.; au 2 d'azur à une boule aillée d'arg., les ailes abaissées, le champ chapé, à dextre d'un bandé de sa. et d'or de quatre pièces, à sen. d'un bandé de gu. et d'arg. de quatre pièces. Cq. cour. C.: un ours iss. de sa., supp. de ses pattes la boule de l'écu; entre un vol, l'aile dextre barrée de sa. et d'or de six pièces, la sen. bandée de gu. et d'arg. de six pièces. L. conformes aux émaux du vol.

Eder de Chleming — *Bav.* De gu.; au chef de sa., ch. de trois étoiles d'or. C.: un vol à l'antique, aux armes de l'écu. L. d'or et de gu.

Eder Edle **von Edersthal** — *Aut.* (An., 10 avril 1779.) D'azur à deux montagnes d'arg., mouv. des flancs, acc. au point du chef d'une étoile d'or. Cq. cour. C.: une grue avec sa vigilance au nat., cour. d'or, entre un vol de sa. L.: à dextre d'or et d'azur, à sen. d'arg. et d'azur.

Eder barons **de Fontenelles** — *Bret.* (M. ét.) De gu. à la fasce d'arg., acc. de trois quintefeuilles du même. D.: LIBERTAS.

Eder de Khaimbach — *Styrie.* Ec.: aux 1 et 4 de sa. à la bande d'or; aux 2 et 3 d'arg. à un castor ramp. au nat., cour. d'or, celui du 3 cont. Cq. cour. C.: le castor du 2, iss., entre deux prob. coupées, celle à dextre de sa. sur or, celle à sen. d'arg. sur gu., chacune ornée dans son embouchure de trois pl. d'aut., à dextre une d'or entre deux de sa., à sen. une d'arg. entre deux de gu.

Edern — *Bret.* De gu. à la bande d'arg., côtoyée de six étoiles d'or. (**thal.**

Edersthal (Edle **von**), v. **Eder** Edle **von Eders-**

Edevin — *Bret.* D'azur au chev brisé d'or, acc. de trois éperviers du même.

Edewaerts — *Bruxelles.* Tranché d'herm. sur sa.; au lion d'or, arm. et lamp. de gu., br. sur le tout.

Edgcumbe comte **de Mount-Edgcumbe** — *Angl.* (Baron *Edgcumbe*, 20 avril 1742; vicomte *Mount-Edgcumbe et Valletort*, 17 fév. 1781; comte de *Mount-Edgcumbe*, 18 août 1789.) De gu. à la bande d'or semée de mouch. d'herm. de sa., colicée d'or et ch. de trois hures de sanglier d'arg., les boutoirs vers le canton dextre du chef. C.: un sanglier pass. d'arg., coll. d'une couronne de chêne de sin., englantée d'or. S.: deux lévriers d'arg. semés de larmes de sa., colletés-mortaisés de gu. D.: AU PLAISIR FORT DE DIEU.

Edgeworth d'Edgeworthstown — *Irl.* Divisé en chev. de gu. sur or; à trois martinets de l'un à l'autre, 2 et 1. Cq. cour. C.: un pélican avec ses petits dans son aire, d'or. D.: CONSTANS CONTRARIA SPERNIT [Cette famille compte parmi ses représentants la romancière, miss *Edgeworth.*]

Ediger — *Prov. rhén.* D'arg. à une rose de gu.; le champ chapé-ployé de sa., à deux aigles d'or. C.: une rose de gu.; entre un vol, d'or et de sa. L.: à dextre d'arg. et de gu., à sen. d'or et de sa.

Digitized by Google

Edinghem (van) — *Flandre.* D'or à deux fasces de sa.; à un écusson de sin. en abîme, ch. d'un lion d'arg.

Edinghen (van) — *Brab.* D'arg. à la croix ancrée de gu.

Edla — *Saxe-Cobourg* (Comtes, 10 juin 1869.) Coupé, d'azur à une étoile d'or, sur gu. plein. **C.:** un cygne d'arg., la tête sommée d'une étoile d'or.

Edlasperg — *Allem.* Ec.: aux 1 et 4 coupé de sa. sur or; au griffon de l'un en l'autre; aux 2 et 3 parti d'or et d'azur; à un rocher de trois coupeaux d'arg., br. sur le parti et sommé de flammes de gu. Deux cq. cour. **C.:** 1° un griffon iss. et cont. d'or; entre deux prob., coupées d'or sur sa.; **L.** d'or et de sa.; 2° la colline enflammée du 2, entre un vol d'or et d'azur; **L.** d'or et d'azur.

Edler d'Edlersberg — *Aut.* (Nob. du St.-Empire, 1756.) Ec.: aux 1 et 4 d'azur à un mont d'arg., posé sur une terrasse du même, ladite terrasse ch. de trois canots mal-ordonnés du même; au 2 coupé d'arg. sur un mur crén. au nat., percé d'une porte d'arg., les créneaux supp. une aigle de sa., tenant de sa serre dextre une épée au nat.; au 3 de gu. au chev. d'or. Cq. cour. **C.:** deux banderoles, d'arg. et de gu., attachées à des lances de tournoi d'or, passées en saut.; entre un vol de sa. **L.:** à dextre d'or et d'azur, à sen. d'arg. et de gu.

Edlibach — *Zurich.* De gu. à la bande vivrée d'arg., acc. de deux lions d'or. **C.:** un vol à l'antique, aux armes de l'écu. **L.** d'or et de gu.

Edling — *Pom.* (M. ét.) Parti: au 1 d'azur à un demi-soleil d'or, mouv. du parti; au 2 d'or à une demi-fleur-de-lis d'azur, mouv. du parti. Cq. cour. **C.:** un cerf allé au nat., tenant entre ses dents une feuille d'arbre de sin.

Edling (Comtes) — *Aut.* Ec.: aux 1 et 4 tranché d'or sur sa.; à un croc, terminé en trèfle et posé en barre, de l'un en l'autre; aux 2 et 3 d'arg. à la bande de gu., accostée en chef d'un membre d'aigle de sa. et en p. d'un demi-vol cont. du même. Deux cq. cour. **C.:** 1° un lion iss. et cont. d'or, cour. du même; 2° un demi-vol de sa. **L.** d'or et de sa.

Edlinger — *Styrie.* Parti: au 1 d'or à la demi-aigle de sa., cour. d'or, mouv. du parti; au 2 de sa. à trois roses d'or, rangées en pal. Cq. cour. **C.:** un demi-vol, aux armes du 2.

Edlinger auf Haarbach — *Bav.* (An., 30 nov. 1825.) Ec.: aux 1 et 4 palé contre-palé d'arg. et de gu., de huit pièces; aux 2 et 3 d'azur à la bande d'arg., ch. de trois flèches au nat., posées en bande. Cq. cour. **C.:** un vol à l'antique, aux armes du 2. **L.** d'arg. et d'azur.

Edlmar ou **Edlmayr** [anciennement **Sedlmayr**] — *Bav.* (Conc. d'arm., 1583; an., 22 août 1684; barons, 26 mars 1697. M. ét. vers la fin du 18e siècle.) De gu. à un lévrier ramp. d'arg., coll. de pourpre, soutenu d'une terrasse de sin. et tenant entre ses dents un lièvre au nat. Cq. cour. **C.:** le lévrier, iss.

Edlweck — *Bav.* (An., 29 janv. 1689; barons du St.-Empire, 9 sept. 1695.) D'or à une bouteille de campagne (en forme de cercle) de sa., ayant trois goulots, un en haut et deux sur les flancs. **C.:** la bouteille, l'espace intérieur rempli d'or, le goulot supérieur orné de cinq plumes de paon au nat.; soutenu d'une couronne d'or, posée sur un coussin de gu., bouppé d'or. **L.** d'or et de sa.

Edlwehr — *Franconie.* D'arg. à un coeur de gu., percé d'une flèche d'or, empennée d'azur, posée en bande, la pointe en haut, et trois pensées d'azur, tigées et feuillées de sin., mouv. dudit coeur. **C.:** un vol, de gu. et d'azur, chaque aile ch. d'une fasce de l'un à l'autre. **L.:** à dextre d'arg. et d'azur, à sen. de gu. et d'azur.

Edme de St.-Julien — *Dauphiné.* D'azur à un bélier paissant d'arg.; au chef d'or, ch. de trois rencontres de taureau de sa [Comp. **Emé de Marcieu.**]

Edmonstone de Duntreath — *Ecosse* (Baronet, 5 mai 1774.) D'or à trois croiss. de gu., enclos dans un double trécheur fleur. et c.-fleur. du même. Cq. cour. **C.:** une tête et col de cygne au nat. **S.:** deux lions de gu. **D.:** VIRTUS AUGET HONOREM.

Edouard — *Toulouse.* Ec.: aux 1 et 4 d'arg. au lion de sa; aux 2 et 3 d'or à la croix pattée de gu. Sur le tout d'azur à une comète d'or, posée en bande.

Edrington lord **Edrington** — *Angl.* (M. ét.) D'or à deux léopards lionnés d'azur, l'un sur l'autre.

Edwardes — *Angl.* (Baronet, 21 mars 1644—45.) De gu. au chev. engr. d'arg., acc. de trois têtes et cols de tigre du même. **C.:** un buste d'homme de carn., posé de face, coiffé d'un bassinet au nat., liséré d'or. **D.:** A VYNO DUW BERVID (*La volonté de Dieu sera accomplie.*)

Edwardes baron **Kensington** — *Irl.* (Baron, 20 juillet 1776.) Ec.: aux 1 et 4 d'herm. au lion de sa. (*Edwardes*); aux 2 et 3 de gu. au chev. d'or, acc. de trois croix florencées du même (*Rich* comte *de Warwick*). **C.:** un dragon ailé d'arg., posé sur un mont de sin. **S.:** deux rennes au nat., ramés d'or. **D.:** GARDEZ LA FOY.

Edwards — *New-York.* D'herm. au lion d'azur; au canton de gu., ch. d'une aigle ép. d'or.

Edwards de Garth — *P. de Galles* (Baronet, 1838. M. ét.) Ec.: aux 1 et 4 c.-éc. de gu. et d'or, à quatre léopards de l'un à l'autre, et une fasce de l'un en l'autre, br. sur la ligne du coupé (*Edwards*); aux 2 et 3 de sa. à la fasce d'arg., ch. de trois serpents entrelacés au nat. et acc. en chef d'un lion d'arg. et en p. d'une fleur-de-lis d'or (*Owen*). **C.:** un léopard parti d'or et de gu., la patte dextre appuyée sur un écusson de gu., ch. d'une tête et col de cheval d'or. **D.:** Y GWIR YN ERBYN Y BYD (*La vérité contre tous.*)

Edwards-Moss — *Lancashire* (Baronet, déc. 1868.) Ec.: aux 1 et 4 c.-éc. d'herm. et d'or, l'or semé de mouch. d'herm. de sa.; à une croix pattée d'azur, en abîme, br. sur le c.-éc., acc. de six bill. de gu., 3 rangées en chef et 3 rangées en p. (*Moss*); aux 2 et 3 d'arg. au léopard lionné de sa.; au chef denché du même, ch. de deux aigles du champ (*Edwards*). **C.:** 1° une tête de griffon d'herm., le col ch. d'une croix pattée d'azur, ladite tête iss. de la partie supérieure d'une tour crén. d'or, chargée d'une rose de gu., tigée et feuillée de sin. (*Moss*); 2° une colombe d'arg., le vol levé, tenant en son bec un rameau d'olivier de sin., posée sur un rocher au nat. et surm. d'un arc-en-ciel, mouv. de nuages à dextre et à sen. (*Edwards*). **D.:** EN LA ROSE JE FLEURIE.

Edwards de Pyenest — *Yorkshire* (Baronet, 3 août 1866.) D'azur à la bande nébulée d'arg., ch. d'une fleur-de-lis d'azur et de deux martinets du même, le tout posé dans le sens de la bande; ladite bande accostée de deux cotices d'arg. Cq. timbré d'une couronne vallaire d'or. **C.:** une tête et col de chien braque d'arg., semée de fleurs-de-lis d'azur. **D.:** OMNE BONUM DEI DONUM.

Edwards de Redham — *Yorkshire* (Baronet, 7 déc. 1691. M. ét. le 10 mars 1764.) D'herm. au léopard lionné d'azur; au canton d'or.

Edy — *Bret.* D'azur à la bande d'or.

Ee (van) — *Amsterdam, Harlem.* De sin. à une licorne ramp. d'arg.

Ee (van der) — *Bruxelles.* D'or au chev. d'azur, acc. de trois Ɛ de gu. **C.:** une tête et col de licorne d'arg., accornée d'or.

Eeck — *P. de Groningue.* D'or à un écureuil au nat., croquant une noix. **C.:** l'écureuil, entre un vol d'or

Eeckaert — *Flandre.* De gu. à dix glands effeuillés d'or, les queues en bas, posés en bandes, 3, 3, 3 et 1.

Eeckama — *Frise, Zél.* De gu. à six fleurs-de-lis d'arg., posées 1, 2, 2 et 1.

Eeckart (van den) — *Brab. sept.* De sa. au saut. engr. de gu., flanqué de deux merlettes d'arg.

Eecke (d') — *P. de Bruges.* D'or à deux chicots de sin., mouv. des flancs de l'écu en forme de chev. brisé et acc. de trois feuilles de chêne de sin., les tiges en bas, les deux feuilles du chef inclinées en chev. et celle en p. posée en pal.

Eecke (van der) — *Holl.* D'azur au chev. d'or, acc. de trois glands du même.

Eeckelaert — *Flandre.* De sin. à trois glands effeuillés d'or, les queues en bas.

Eeckens — *Flandre.* D'azur à trois merlettes d'or.

Eeckeren (van) — *Brab.* D'arg. à trois roses de gu.

Eeckeren (van) — *Anvers.* D'azur à trois flèches d'or, empennées de gu., acc. au point du chef d'une molette (8) du sec. Cq. cour. **C.:** une botte renv. de sa., éperonnée d'or, entre un vol à l'antique d'azur et d'or.

Eeckhout (van) — *Flandre.* D'azur semé de bill. d'or; à la bande du même ch. de trois merlettes de gu.

Eeckhout (van den) — *Holl.* D'or à un tronc d'arbre coupé, posé sur une terrasse, et poussant vers senestre des branches courbées, feuillées de quatre pièces, 2 en chef, 1 à dextre et 1 à sen., le tout de sin.

Eeckhoute (van den) — *Flandre.* D'arg. au saut. de gu. **C.:** deux cornes de boeuf, celle à dextre comp. en barre d'arg. et de gu., celle à sen. comp. en bande des mêmes émaux (*ou* un bonnet de gu., sommé de deux cornes de boeuf componées d'arg. et de gu.) *Cri:* GRIMBERGHE.

Eeckhoute, v. **Uten-Eeckhoute.**

Eeckhoven (van) — *Flandre.* De sa. à trois croiss. d'arg. — *Ou:* D'arg. à trois croiss. de sa.

Eeckman — *Holl.* D'or à trois pals de gu.; au

fr.-q. d'azur, ch. d'un croiss. d'or cant. de quatre bill. du même.

Eede (van) — *Holl.* D'azur à un pélican avec ses petits dans son aire, le tout d'arg.

Eede (van den) — *Brab.* De sin. à trois quintefeuilles d'arg.

Eede (van den) — *Flandre.* D'or semé de coeurs d'azur; à trois châteaux de gu., br. sur le tout.

Eede (van den) — *Flandre.* De sa. à la fasce d'arg., ch. d'une étoile de gu. et acc. de trois croiss. du sec.

Eeden (van den) — *Flandre, Holl., P. d'Utrecht.* D'or au lion naiss. de sa., arm. et lamp. de gu., cour. d'or. **C.**: le lion iss., entre un vol coupé alt. d'or et de sa. (*ou:* ces armes écartelées de celles de *Ploos van Amstel*). — *Ou:* Ec.: aux 1 et 4 les armes précédentes; aux 2 et 3 d'or à la bande de sa., ch. de trois coquilles d'arg. **C.**: une ramure de cerf d'or.

Eeghen (van) — *Amsterdam.* D'azur à une brebis d'arg., sur une terrasse de sin. **C.**: une brebis iss. d'arg. **L.** d'arg. et d'azur.

Eek — *Holl.* D'or à un écureuil de gu. (sin.

Eeken (van der) — *Gand.* D'arg. à un chêne de

Eekhout — *P. d'Overyssel.* Coupé: au 1 d'arg. à une branche de chêne de sin., mise en fasce, poussant vers le chef trois glands de sin., celui à sen. feuillé de deux pièces du même; au 2 d'arg. à trois barres de sa., ch. de sept los. de gu. bordées d'arg., 2, 3 et 2.

Eelbo — *Dordrecht.* D'arg. à la fasce ondée de sin., acc. de trois cors-de-chasse de gu., eng. et vir. d'or. **C.**: une tête et col de cerf d'arg., ramée d'or; entre un vol, de gu. et d'arg.

Eelckema — *Frise.* Parti: au 1 d'or à la demi-aigle de sa., mouv. du parti; au 2 coupé: *a.* d'azur à une colombe volante d'or, bq. et m. de gu., dans l'attitude de l'aigle héraldique; *b.* d'azur à trois épis effeuillés d'or, sur une terrasse au nat. **C.**: deux pl. d'aut., d'azur et d'or.

Eelden (van) — *P. d'Utrecht.* Ec.: au 1 d'or à la demi-aigle de sa., bq. et m. de gu., mouv. du parti; au 2 d'arg. à une tête de More, tort. d'arg., surmontant une anille de gu., posée en barre; au 3 d'arg. à un mont de sin., mouv. du flanc dextre et de la p.; au 4 d'arg. à une maison de gu. à façade pignonnée, sommée d'une croisette pattée d'or, ladite maison percée de deux fenêtres carrées d'arg., d'un oeil de boeuf vers le sommet, et d'une porte au nat.

Eelders (van) — *Holl.* Ec.: aux 1 et 4 de gu. au lion de ...; aux 2 et 3 d'arg. à une épée, la pointe en bas, adextrée d'un croiss. cont. et senestrée d'une étoile. Cq. cour. **C.**: un croiss. montant.

Eelen (van) — *Brab.* D'arg. à une croix haussée de cinq degrés de sa., le fût garni de deux petites traverses; le tout terrassé de sin

Eelkens — *Holl.* D'arg. au lion de sa.; à deux fasces alésées de sin., br. sur le lion.

Eelkens — *Anvers* (An., 25 mars 1766.) D'or au lion d'azur, arm. et lamp. de gu. **C.**: le lion, iss.

Eelking — *Brème, Prusse, Saxe-Meiningen* (Rec. du titre de baron, 31 juillet 1881.) Ec.: aux 1 et 4 d'azur à deux flèches d'arg., passées en saut., liées d'un ruban du même et acc. en chef d'une étoile d'or (*Eelking*); aux 2 et 3 d'arg. à la fasce de gu. (*von Line*). Deux cq. cour. **C.**: 1° deux bras arm., les mains empoignant une flèche en pal (*Eelking*); **L.** d'arg. et d'azur; 2° un vol d'arg., chaque aile ch. d'une fasce de gu. (*von Line*); **L.** d'arg. et de gu.

Eelman — *Holl.* D'arg. à la fasce de gu., acc. de trois aigles de sa. (*Arm. v. G.*)

Eels ou **Eelts** — *P. de Groningue.* Parti: au 1 d'or à la demi-aigle de sa., mouv. du parti; au 2 d'azur à trois étoiles d'or, rangées en pal. **C.**: une aigle ép. de sa.

Eelsma — *Frise.* Ec.: au 1 d'azur au lion naiss. et cont. d'or; au 2 de gu. à un renard ramp. d'or; au 3 de gu. à une fleur-de-lis d'arg.; au 4 d'azur à un lévrier ramp. d'arg., coll. d'or. Sur le tout d'arg. à deux épées d'arg., garnies d'or, passées en saut., acc. en p. d'une fleur-de-lis d'or. **C.**: un lion iss. d'or.

Eelsma — *Frise.* Coupé: au 1 d'azur à deux étoiles accostées d'or; au 2 de gu. à une rose d'arg. **C.**: un oiseau de proie ess. de sa.

Eelsma-Mauritsma — *Frise.* Parti: au 1 d'or à la demi-aigle de sa., mouv. du parti; au 2 coupé: *a.* d'azur à deux étoiles accostées d'or; *b.* de gu. à une rose d'arg. *ou* une fleur-de-lis d'or. A une demi-colonne d'arg., mouv. du parti et br. sur le coupé. **C.**: un oiseau de proie ess. de sa.

Eelst (van der) — *Brab.* De gu. à cinq étoiles d'or, 2, 1 et 2, acc. de quatre los. d'arg., 1, 2 et 1.

Eeltjes — *Holl.* Coupé: au 1 d'arg. au saut. de gu., cant. de quatre roses du même; au 2 d'arg. à trois canettes au nat., bq. de gu., nageantes sur une eau. **C.**: un vol, de sa. et de gu. **L.** de sa. et de gu.

Eeltrum (van) — *Holl.* Coupé d'or sur gu.; à deux roues de l'un à l'autre.

Eeltz — *Frise.* D'or à un arbre au nat., terrassé de sa. **C.**: un arbre au nat.

Eem (van der) — *P. d'Utrecht.* De gu. à trois plies d'arg., posées en pals, 2 et 1.

Eem (van der), v. **Both van der Eem et Vereem.**

Eendreo (de) — *Bruges* (An., 3 fév. 1676.) Coupé: au 1 de gu. à la fasce d'arg.; au 2 d'arg. au chev. de gu., acc. en chef de deux trèfles de sin. et en p. d'un **O** de sa.

Eenens ou **Enens** — *P. de Groningue* (M. ét.) Trois aigles ép. **C.**: une aigle ép.

Eenhoren (van) — *Holl.* D'arg. à une licorne pass. de sin.

Eenhuysen (van) — *Holl.* D'azur à une échelle de quatre échelons d'arg., posée en pal. Cq. cour. **C.**: deux poteaux d'arg., posés en chev. renv., ayant chacun à l'ext. quatre échelons d'arg. (*Arm. v. G.*)

Eenigenburch (van) *dit* **Roosvelt** — *Holl.* De gu. à la bande d'arg., ch. de trois roses du champ. **C.**: un vol à l'antique, aux armes de l'écu.

Eepen (van) — *Flandre.* D'arg. à la fasce de sa., ch. de trois merlettes du champ et acc. en chef de trois coquilles rangées de sa. et en p. d'une étoile (8) du même.

Eerdbruggen (van) — *Bruges.* De gu. au lion d'or.

Eerde (van) — *P. d'Overyssel et de Gueldre, Prov. rhén.* D'arg. à un croiss. de gu. **C.**: un bâton rayé d'or et de gu., sommé d'un panache de plumes d'arg.

Eerde (van d') — *Brab. sept.* D'or à une fleur-de-lis de sa. — *Ou:* D'or à la fasce de sa., acc. en chef d'une fleur-de-lis au pied coupé du même, mouv. de la fasce.

Eerde (van der) — *Brab.* Parti: au 1 d'or à trois trèfles de sin.; au 2 coupé: *a.* d'or à une merlette de sa.; *b.* de sin. à une herse triangulaire d'or.

Eeremans — *Brab.* (Barons, 4 avril 1787.) Ec.: aux 1 et 4 d'arg. à deux fasces de sa., acc. de deux fers de moulin du même, posés entre les fasces; aux 2 et 3 d'or à trois pals d'azur et au chef de gu. ch. d'une hure de sanglier d'or.

Eerens (de) — *Holl.* Ec.: aux 1 et 4 de .... à deux glands, la queue en haut, rangés en barre; aux 2 et 3 de .... à une fasce de ..., supp. deux oiseaux affr. Sur le tout de .... à deux fasces de .... **C.**: trois pl. d'aut.

Erneghem (van) — *Gand, Bruges.* De gu. à trois aigles d'or. — *Ou:* De gu à cinq aigles d'or, 2, 2 et 1. — *Ou:* D'or à cinq aigles de gu., 2, 2 et 1. **C.**: une aigle d'or, entre un vol de gu.

Ernsma — *Frise.* D'or à l'aigle ép. de sa.; au chef d'arg., ch. d'une croix potencée alésée de gu.

Eersel (van) — *Bruxelles* (Conf. d'armoiries et anoblissement, 10 oct. 1777.) D'or à trois castors au nat., 2 en chef affr. et 1 en p. Cq. cour. **C.**: un castor de l'écu; entre un vol, d'or et de gu. **L.** d'or et de gu. — (Rec. de nob. et titre de chevalier, 20 oct. 1840; extension dudit titre à tous les descendants mâles, 22 juillet 1873.) Ec.: aux 1 et 4 d'or à trois castors au nat., 2 en chef affr. et 1 en p. (*van Eersel*); aux 2 et 3 c.-éc.: *a.* et *d.* d'azur au Saint-Michel vêtu d'or, la main dextre armée d'une épée d'arg., le bras sen. targé d'arg. à la croix de gu., tenant sous les pieds un démon de sa. (*Naeldwyck*); *b.* et *c.* chevronné d'or et de gu., de douze pièces (*Egmond*). Cq. cour. **C.**: un castor de l'écu; entre un vol, d'or et de gu. **L.** d'or et de gu.

Eertwecht, v. **Ertwecht.**

Eesbeke (van) *dit* **van der Haeghen** — *Flandre* (Réh. de nob., 27 mars 1652.) Gironné de sa. et d'arg., chaque giron de sa. ch. de trois mouch. d'herm. d'arg. Cq. cour. **C.**: un griffon iss. d'or, arm. et lamp. de gu. — (Barons, vicomtes, 16 juillet 1725. Branche ét.) Ec.: aux 1 et 4 d'arg. à trois fleurs-de-lis au pied coupé de gu.; au fr.-q. du même; aux 2 et 3 d'or à la fasce d'azur, ch. d'un écusson parti-émanché d'arg. et de gu. de dix pièces, et acc. en chef d'un lion naiss. de gu., arm. et lamp. d'azur, mouv. de la fasce. Sur le tout gironné de sa. et d'arg., chaque giron de sa. ch. de trois mouch. d'herm. d'arg. **S.**: deux griffons d'or, arm. et lamp. de gu.

Eesbeke (van) *dit* **van der Haeghen de Maesain** — *Flandre* (Baron de l'Empire français, 14 août 1813; titre reconnu le 10 oct. 1847.) Ec.: aux 1 et 4 gironné de sa. et d'arg., chaque giron de sa. ch. de trois mouch. d'herm. d'arg. (*Eesbeke dit van der Haeghen*); aux 2 et 3 coupé: *a.* parti, d'azur à une étoile (8) d'arg.,

Digitized by Google

et d'or à une croix pattée alésée de gu.; *b.* d'arg. à un monde d'azur (*Aranda.*) Cq. cour. **C.**: un griffon iss. d'or. **S.**: deux griffons d'or.

Eese (van der) — *P. d'Overyssel.* D'or à un âne (*ou* loup) naiss. de sa., langué de gu.

Eese (van der) de Gramsbergen — *P. d'Overyssel.* Parti: au 1 d'or à la croix de gu. (*Heeckeren*); au 2 d'or à trois tourt. de gu. (*Gramsbergen*).

Eeskens — *Malines.* Ec. d'azur et de gu.; au lion d'or, br. sur le tout.

Eesma — *Frise.* Parti: au 1 d'or à la demi-aigle de sa., mouv. du parti; au 2 coupé: *a.* d'azur à deux étoiles d'or, l'une sur l'autre; *b.* de gu. à deux fleurs-de-lis d'arg., l'une sur l'autre.

Eessene (van) — *Gand, Bruges. Armes primitives:* De sa. au chev. d'or. — *Armes postérieures:* De sin., au chef d'arg. ch. de trois pals de gu. (Quelquefois le champ de sin. est ch. de trois merlettes d'arg.) — *Armes définitives:* De sin., au chef d'arg. ch. à sen. de trois pals de gu.; au canton de *Brabant*, qui est de sa. au lion d'or, arm. et lamp. de gu.

Eessene (van) — *Flandre.* D'azur à un cygne pass. d'arg.; au chef d'herm.

Effen (van) — *Holl.* Coupé: au 1 d'arg. à un cerf élancé de gu., br. sur un arbre de sin., terrassé du même; au 2 d'or à la barre de sa.

Efferden (van) — *Holl.* D'or à trois lévriers courants de gu., l'un sur l'autre.

Efferen (Comtes) — *Westphalie* (M. ét.) De gu. à la fasce d'or, acc. en chef d'un lambel de quatre pendants du même. **C.**: une tête et col d'éléphant d'or.

Efferen *dit* Hall (Barons et comtes) — *Courlande.* De gu. à deux fasces d'or, acc. en chef d'un lambel de quatre pendants du même. **C.**: une tête et col d'éléphant d'or. — *Ou:* D'or à deux fasces de gu., acc. en chef d'un lambel de quatre pendants d'azur.

Efferen de Stolberg — *Westphalie.* D'azur à trois lambels d'or, l'un sur l'autre, le premier de cinq pendants, le deuxième de quatre et le troisième de trois. **C.**: une tête et col d'éléphant de gu.

Efferen. v. **Overstolz d'Efferen.**

Effiat (Marquis d'), v. **Ruzé** marquis **d'Effiat.**

Effinger de Wildegg — *Berne.* D'arg. à un mont de six coupeaux de gu., posé en abime. Cq. cour. **C.**: un demi-vol aux armes de l'écu.

Effinger de Zürch — *Souabe.* De gu. au chev. ployé d'arg. **C.**: un buste d'homme, hab. aux armes de l'écu, coiffé d'un bonnet de gu., retr. d'arg.

Effingham (Comte d'), v. **Howard** comte **d'Effingham.**

Effner — *Bav.* (Conc. d'arm., 1625; an., 4 mars 1765.) D'arg. à un cèdre de sin., posé sur un tertre du même; le champ chapé d'azur, à deux fleurs-de-lis d'or. **C.**: le cèdre, entre deux prob. coupées alt. d'or et d'azur. **L.** conformes aux émaux des prob.

Efringen — *Soleure.* D'arg. à deux étuis de crosse adossés de sa. **C.**: un buste d'homme, hab. de gu., tort. de rubans flottants de sa., et sommé de trois pl. d'aut.: d'arg., de sa. et de gu. **L.** d'arg. et de gu.

Egartner — *Styrie.* Ec.: aux 1 et 4 de gu. à la barre d'arg., ch. d'une rose du champ et acc. de deux roses du sec.; aux 2 et 3 éc en saut.: *a.* et *d.* de gu. à deux fasces d'arg.; *b.* et *c.* de sa. à une tête de lion d'or, celle du compartiment *c.* cont. Sur le tout d'or à l'aigle ép. de sa. Deux cq. cour. **C.**: 1° deux prob. coupées, à dextre d'or sur sa., à sen. d'arg. sur gu., ornées chacune dans son embouchure de trois roses tigées, une de sa. entre deux de gu.; **l.** d'or et de sa.; 2° une tête de lion d'or, entre un vol, l'aile dextre d'or à la fasce de sa., l'aile sen. de gu. à la fasce d'arg.; **l.** d'arg. et de gu.

Egberts — *Amsterdam.* Parti: au 1 d'azur à trois flèches à têtes carrées d'arg., posées en pals, 2 et 1, acc. au point du chef d'une étoile du sec; au 2 de gu. à six fleurs-de-lis d'arg., 2, 1, 2 et 1.

Egberts — *Holl.* D'azur à une marque de marchand d'arg. composée de deux triangles l'un sur l'autre, réunis au moyen d'une vergette en pal. **C.**: un cerf iss., au nat.

Egberts — *Frise.* D'or à un poisson nageant de sa., cour. d'or, acc. de trois roses d'azur. **C.**: deux prob. d'azur, ornées chacune dans son embouchure de trois feuilles de sin.

Egbrecht — *Suisse.* Losangé de gu. et d'arg.; au chef d'or, ch. d'un lion iss. d'azur, arm. et lamp. de gu. **C.**: un croiss. de gu., chaque corne sommée de plumes de coq de sa.

Egbret — *Suisse.* Bandé de gu. et d'arg., de quatre pièces. **C.**: un bonnet à deux cornes, aux armes de l'écu, sommé d'un panache de plumes de coq de sa.

Egck — *Allem.* Coupé de sa. sur or; au lion de l'un en l'autre, tenant entre ses pattes un carreau de gu. Cq. cour. **C.**: le lion, iss., entre deux prob. coupées alt. d'or et de sa., ornées chacune dans son embouchure de trois pl. d'aut., celles à dextre de sa. et celles à sen. d'or.

Egea — *Aragon, Murcie.* D'azur à trois barres d'or; à la bord. de gu., ch. de huit flanchis du sec.

Egelentier — *Holl.* D'or à trois tourt. de sa.

Egell — *Holl.* D'arg. au lion de gu. Cq. cour. **C.**: deux pattes d'ours d'arg., en pals, empoignant chacune une boule d'or.

Egeln — *Prusse.* Ec.: aux 1 et 4 de sa. au lion d'or; aux 2 et 3 d'arg. à une émanche de trois pièces de gu. **C.**: le lion, entre un vol coupé, à dextre d'arg. sur gu., à sen. d'or sur sa.

Egen — *Schwäbisch-Hall* (*Wurt.*) Coupé d'arg. sur gu., le gu. br. par trois créneaux sur l'arg., chaque créneau sommé d'une croisette de gu. **C.**: une tête et col de chien braque aux armes de l'écu.

Egen — *Aut.* D'azur à une herse de labour triangulaire d'or; le champ chapé-ployé d'arg., à deux roses de gu. Cq. cour. **C.**: un lion iss. d'azur, cour. d'or, entre un vol d'arg., chaque aile ch. d'une rose de gu.; *ou:* un lion iss. d'or, cour. du même, posé de front; entre un vol, coupé alt. d'azur et de gu., chaque aile ch. d'une rose d'arg., br. sur le coupé. **L.**: à dextre d'or et d'azur, à sen. d'arg. et de gu.

Egen — *Aut.* Tiercé en fasce: au 1 de gu. à deux épées d'arg., garnies d'or, passées en saut., les pointes en bas; au 2 d'azur à un griffon naiss. d'or, tenant de ses pattes un sceptre du même; au 3 d'arg. à la bande de gu., ch. d'une étoile d'or. Cq. cour. **C.**: un More iss., hab. de gu. bordé d'or, tenant de sa main dextre une épée en pal, et de sa sen. une autre épée en fasce, la pointe à sen. **L.**: à dextre d'or, d'azur et de sa., à sen. d'or et de gu.

Egen — *Allem.* D'azur à un bras, paré d'or, à galons de gu., mouv. du canton sen. de la p. en bande, la main de carn. tenant une bannière d'or, bordée engr. de gu. et ch. de deux chicots du même, passés en saut., la trabe de la bannière cour. d'or. Cq. cour. **C.**: les meubles de l'écu. **L.** d'or et d'azur.

Egenberg — *Aut.* D'azur à une herse d'or.

Egenhofer de Planegg — *Bav.* (M. ét. vers 1506.) D'azur à une licorne naiss. d'or. **C.**: la licorne iss.

Egenrieder — *Allem.* D'azur à une herse de labour carrée, couchée dans un champ de labour au nat.; le champ chapé-ployé de sa., à deux lions affr. d'or. Cq. cour. **C.**: un vol, l'aile dextre tranchée d'arg. sur azur, l'aile sen. taillée d'or sur sa. **L.**: à dextre d'or et de sa., à sen. d'arg. et d'azur.

Egentacher — *Coire.* D'or à un coeur de gu., posé en abime, et une équerre de sa. faisant face au bord supérieur de l'écu et au flanc dextre.

Eger — *Bav.* D'or à trois étoiles d'azur, rangées en pal. Cq. cour. **C.**: un vol, coupé alt. d'or et d'azur, l'azur ch. d'une étoile d'or.

Eger (Barons) — *Aut.* Coupé: au 1 d'azur à deux mains de carn., mouv. des angles du chef, les mains jointes et empoignant sept épis d'or; au 2 parti d'arg. et de gu., à une fleur-de-lis de l'un en l'autre. **S.**: deux lévriers reg. de sa., coll. et bouclés d'arg. **D.**: CONSTANTER, VIGIL.

Egeregg (Chevaliers d'), v. **Heidler** chevaliers **d'Egeregg.**

Egeren (van) — *Gueldre.* D'arg. à une chauve-souris de sa.

Egerton duc **de Bridgewater** — *Angl.* (Baron d'*Ellesmere*, 17 juin 1603; vicomte de *Brackley*, 7 nov. 1616; comte de *Bridgewater*, 17 mai 1617; marquis de *Brackley* et duc de *Bridgewater*, 13 juin 1720. M. ét. le 8 mars 1803.) Ec.: aux 1 et 4 d'arg. au lion de gu., acc. de trois phéons de sa. (*Egerton*); au 2 d'or à trois piles de gu., au canton d'arg. ch. d'un griffon de sa. (*Basset*); au 3 d'arg. à la bande d'azur, ch. de trois rencontres de cerf d'or, posés dans le sens de la bande (*Stanley*). **C.**: un lion de gu., tenant de ses pattes une flèche d'arg., le fer en bas, et soutenu d'un chapeau de tournoi de gu., retr. d'herm. **S.**: à dextre un cheval d'arg., coll. d'une couronne d'or; à sen. un griffon d'or, coll. d'une couronne d'azur et enchaîné du même **D.**: SIC DONEC.

Egerton comte **Brownlow** — *Angl.* (Baronet, 20 sept. 1677; baron *Brownlow de Belton*, 20 mai 1776; vicomte *Alford* et comte *Brownlow*, 27 nov. 1815.) D'arg. au lion de gu., acc. de trois phéons de sa. **C.**: un lion de gu., tenant de ses pattes un phéon d'arg., et soutenu d'un chapeau de tournoi de gu., retr. d'herm. **S.**: deux lions reg. d'arg., coll. de gu., bouclés d'or.

D.: OPERA ILLIUS MEA SUNT [Comp. **Cust** comte **Brownlow.**]

Egerton baron **Egerton de Tatton** — *Cheshire* (Baron, 15 avril 1859.) D'arg. au lion de gu., acc. de trois phéons de sa. **C.:** le lion ramp., soutenu d'un chapeau de tournoi de gu., retr. d'herm., et tenant de ses pattes une flèche d'or, arm. et empennée d'arg., en pal, la pointe en bas. **S.:** à dextre un griffon d'arg., coll. d'une couronne d'azur à laquelle est attaché un phéon de sa.; à sen. un lion de gu., orné d'un collier d'arg. auquel est suspendu un phéon du même. **D.:** SIC DONEC.

Egerton comte **d'Ellesmere** — *Angl.* (Vicomte *Brackley* et comte d'*E.*, 1846.) D'arg. au lion de gu., acc. de trois phéons de sa. **C.:** un lion de gu., tenant de ses pattes un phéon d'arg. et soutenu d'un chapeau de tournoi de gu., retr. d'herm. **S.:** à dextre un cheval d'arg., coll. d'une couronne d'or; à sen. un griffon d'or, coll. d'une couronne d'azur. **D.:** SIC DONEC.

Egerton comte **de Wilton** — *Angl.* (Baron *Grey de Wilton*, 15 mai 1784; vicomte *Grey de Wilton* et comte de *Wilton*, 26 juin 1801.) D'arg. au lion de gu., acc. de trois phéons de sa. **C.:** un faisceau de trois flèches d'or, arm. et empennées de sa., liées de gu., les pointes en bas. **S.:** à dextre un dragon ailé d'or; à sen. un lion d'arg., cour. d'or. **D.:** VIRTUTI, NON ARMIS, FIDO.

Egerton, v. **Grey-Egerton.**

Egeteside — *Dan.* (M. ét.) Parti: au 1 d'or à trois fasces de gu.; au 2 d'arg. à une demi-ramure de cerf de gu. **C.:** deux prob. d'arg., ch. chacune de trois fasces de gu.

Egg — *Winterthur* (*Zurich*). D'or à la moitié inférieure d'une roue de moulin de sa., sommée d'un arbre de sin.

Egg (Barons) — *Aut.* Ec.: aux 1 et 4 d'azur à la fasce d'arg., ch. d'une rose de gu.; aux 2 et 3 bandé d'arg. et d'azur. Sur le tout parti-émanché de .... et de ... Deux cq. cour. **C.:** 1° une rose de gu., entre deux prob. d'azur, ch. chacune d'une fasce d'arg. et ornées chacune dans son embouchure de trois pl. d'aut.; 2° un chapeau piramidal aux armes du surtout, cour. d'or, sommé d'un panache de plumes de coq de sa.; entre un vol aux armes du 2 (sur l'aile dextre le bandé est transformé en barré.) **L.** d'arg. et d'azur.

Egg, v. **Egkh.**

Eggaldt — *Lindau* (*Bav.*) D'or à un oiseau de sa., posé sur un tertre de sin. Cq. cour. **C.:** l'oiseau, entre deux prob., coupées alt. de sa. et d'or.

Eggellaek — *Flandre.* Coupé: au 1 d'or à une tête et col d'aigle de sa., languée de gu., mouv. du coupé; au 2 d'azur à une étoile (5) ou molette (5) d'arg.

Eggeling — *Prusse* (An., 21 mai 1872.) Burelé d'arg. et de sa.; à un coeur de gu., posé en abime, br. sur le tout. **C.:** une herse triangulaire, les dents en avant. **L.** d'arg., de sa. et de gu.

Eggelkraut Edle **von Wildengarten** — *Bav.* (An., 1 juillet 1797.) Ec.: aux 1 et 4 de gu. à une fleur-de-lis partie d'or et de sa.; aux 2 et 3 d'azur à trois roses d'or. Cq. cour. **C.:** un vol de sa. **L.** d'or et de sa.

Eggen (van ou **van der)** — *Holl., P. d'Utrecht.* D'or à une herse de labour carrée de sa., posée en barre; au chef de gu., ch. de trois gerbes du champ.

Eggen de Dürnstein — *Tirol.* D'azur à un bras, paré d'or, la main de carn. tenant un drapeau d'arg. ch. de deux chicots de gu. passés en saut., cant. de quatre B du même. **C.:** le bras, iss. du bourlet. **L.** d'or et d'azur.

Eggenberg — *Styrie* (An., 14 janv. 1469.) D'arg. à une couronne d'or, posée en abime, et trois corbeaux volants de sa., cour. d'or, dans l'attitude d'aigles héraldiques, posés en pairle, les têtes dirigées vers la couronne. Cq. cour. **C.:** un corbeau ess. *ou* au vol clos; *ou*, un vol à l'antique de sa. — (Concession du 18 mai 1598.) Les mêmes armes. Derrière l'écu un drapeau d'azur, ch. d'un écusson cour. aux armes du royaume de *Bosnie*, qui sont de gu. au bras paré d'or, brandissant un sabre d'arg. — (Barons d'*Ehrenhausen*, *de Herberstorf* et du St-Empire, 29 déc. 1598; branche ét. le 29 mars 1646.) Les armes de 1598. — (Princes d'*Eggenberg* et du St-Empire, ducs de *Krumau* et comtes d'*Adelsberg*, 15 avril 1628.) Ec.: au 1 d'arg. à cinq roses de gu., 2, 1 et 2 (*Rosenberg*); au 2 parti de gu. et d'azur; à une aigle d'arg., cour. d'or, br. sur le parti (*Adelsberg*); au 3 d'azur à une ancre d'or (*Pettau*); au 4 de gu. à une roue d'arg. (*Radkersburg*). Sur le tout les armes de 1469. *Manteau* de gu., doublé d'herm., sommé de la couronne de prince du St-Empire. — (Comtes princiers de *Gradisca* et d'*Aquileja*, 1647; branche ét. le 23 fév. 1717.) Parti de deux traits, coupés d'un autre qui fait six quartiers: au 1 d'arg. à cinq roses de gu., 2, 1 et 2 (*Rosenberg*); au 2 coupé d'or sur azur, à une croix ancrée d'arg., br. sur le coupé et soutenue d'un croiss. d'arg. (*Gradisca*); au 3 de gu. à l'aigle d'arg. (*Aquileja*); au 4 parti de gu. et d'azur, à une aigle d'arg., cour. d'or, br. sur le parti (*Adelsberg*); au 5 d'azur à une ancre d'or (*Pettau*); au 6 de gu. à une roue d'arg. (*Radkersburg*). Sur le tout les armes de 1469. Sept cq. cour. **C.:** 1° une aigle d'arg., ch. de cinq roses de gu., 2, 1 et 2; 2° la croix ancrée du 2; 3° une coupe d'or, devant un demi-vol d'azur; 4° une aigle ép. de sa., bq. d'or, ch. sur la poitrine d'un écusson de gu. à la fasce d'arg. surch. du chiffre F. III. d'or; 5° deux sceptres d'or, passés en saut., entre un vol de gu.; 1° un demi-vol d'azur, ch. d'une ancre d'or; 7° une roue d'arg. *Manteau* de gu., doublé d'herm., sommé de la couronne de prince du St-Empire.

Eggenrot — *Allem.* Tranché d'azur sur or; à la bande d'arg., br. sur le tranché et ch. de trois poissons nageants au nat. Cq. cour. **C.:** un vol, l'aile dextre taillée d'azur sur or et ch. d'une barre pareille à la bande de l'écu, l'aile sen. tranchée d'or sur azur et ch. de la bande de l'écu. **L.** d'or et d'azur.

Eggenstorf (Edle **von**), v. **Pachner** Edle **von Eggenstorf.**

Eggenthal — *Souabe.* De gu à trois masses d'armes fascées d'arg. et de sa., emm. d'or, posées en pals, rangées en fasce. **C.:** un chapeau piramidal de gu., retr. d'herm.

Egger — *Strasbourg.* D'arg. à un bras, paré d'or, mouv. d'un tertre de trois coupeaux de sin., tenant un fer-à-cheval de sa. et acc. en chef de deux étoiles de gu.

Egger — *Burghausen* (*Bav.*) Tranché de gu. sur arg., le gu. ch. d'une boule d'arg. et l'arg. de deux boules de gu., rangées en bande. **C.:** un vol, l'aile dextre de gu. ch. de deux boules d'arg., rangées en bande, l'aile sen. d'arg. ch. d'une boule de gu.

Egger — *Allem.* Ec.: aux 1 et 4 de gu. à une maisonnette d'arg.; aux 2 et 3 d'or à la bande ondée d'azur. Cq. cour. **C.:** une aigle de sa. **L.:** à dextre d'or et de sa., à sen. d'arg. et de gu.

Egger — *Allem.* Parti: au 1 coupé: *a.* de gu. à une fleur-de-lis d'arg.; *b.* de gu., chapé-ployé d'arg.; au 2 d'or à la bande de sa., ch. d'un lion d'or. Cq. cour. **C.:** un lion iss. d'or, tenant une épée d'arg., garnie d'or; entre deux prob., celle à dextre de gu. ch. d'une fasce d'arg., celle à sen. de sa. ch. d'une fasce d'or. **L.** conformes aux émaux des prob.

Egger — *Soleure.* Tranché d'arg. sur azur; l'arg. ch. d'une boule d'azur et l'azur de deux boules d'arg., rangées en bande. **C.:** une boule taillée d'arg. sur azur.

Egger (Comtes) — *Aut.* De gu. à un soleil d'or. Cq. cour. **C.:** un chapeau piramidal de gu., surm. du soleil.

Egger — *Aut.* (Barons, 1760; comtes du St-Empire, 19 sept. 1785.) D'azur à trois fusées accolées en fasce d'arg., touchant les bords et les flancs de l'écu. **C.:** un griffon iss. d'arg., supp. de ses pattes un triangle vidé et renv. du même.

Egger — *Tirol.* Parti: au 1 de sa. à un griffon d'or, cour. du même; au 2 bandé d'arg. et de gu., de huit pièces. Cq. cour. **C.:** le griffon, iss. **L.:** à dextre d'or et de sa., à sen. d'arg. et de gu.

Egger d'Egg — *Allem.* D'arg. à une croix treflée d'azur, et une Sainte-Vierge dans son auréole, au nat., br. sur la croix; celle-ci acc. aux 1 et 4 de deux flèches de sa., passées en saut., et aux 2 et 3 d'un Turc, posé de profil, hab. de gu., coiffé d'un turban du même, l'épée à la hanche, décochant une flèche d'un arc, le carquois sur le dos. Cq. cour. **C.:** le Turc, iss. **L.:** à dextre d'or et de sa., à sen. d'arg. et de gu.

Egger de Götschach — *Styrie.* Parti: au 1 d'or à la demi-aigle de sa., mouv. du parti; au 2 de sa. à la fasce d'or. Cq. cour. **C.:** une aigle de sa.

Egger zu Grosskölienbach — *Bav.* (Nob. du St-Empire, 12 janv. 1731.) Ec. en saut.: aux 1 et 4 de sa. à un homme iss., hab. d'un parti d'or et d'azur, bordé de sa., au rabat du même, tenant de sa main dextre trois roseaux d'arg.; aux 2 et 3 d'arg. à une grue au nat., sans vigilance, celle du 3 cont. A la bande d'or, br. sur l'écu et ch. de deux étoiles d'azur, et à la barre d'azur ch. de trois étoiles d'or, br. sur le tout Cq. cour. **C.:** trois pl. d'aut.: d'or, de sa. et d'azur. **L.:** à dextre d'or et d'azur, à sen. d'arg. et d'azur.

Egger zu Marienfried — *Tirol* (An., 22 oct. 1726.) Ec.: aux 1 et 4 d'arg. au lion de gu., tenant une épée au nat.; au 2 de gu. à une émanche de trois pièces d'arg., mouv. du flanc sen.; au 3 de gu. à une émanche de trois pièces d'arg., mouv. du flanc dextre. Cq. cour. **C.:** le lion du 1, iss.

Digitized by Google

Eggers — *Prusse.* Parti : au 1 d'arg. à la demi-aigle de sa., mouv. du parti ; au 2 de gu. à la fasce d'or, acc. en chef d'un soleil du même. **C.** : un vol de sa.

Eggers — *Hambourg.* Ec. : aux 1 et 4 d'azur à une colombe d'arg., tenant en son bec une palme du même ; aux 2 et 3 de gu. à la fasce d'arg., acc. de trois roses du même. **C.** : 1° un palmier au nat. ; 2° une rose d'arg. entre deux prob., coupées alt. d'arg. et de gu.

Eggers — *Schleswig-Holstein, Dan.* (Nob. du St.-Empire, 3 janv. 1790.) Ec. : au 1 d'or au lion cont. de sa., tenant de ses pattes un rameau d'olivier feuillé de trois pièces de sin. ; au 2 de sin. à une fleur-de-lis d'arg. ; au 3 de sa. à cinq épis feuillés d'or, réunis en gerbe ; au 4 d'azur à une herse de labour triangulaire d'arg. Cq. cour. **C.** : un lion iss. de sa., entre deux prob. d'arg. **L.** : à dextre d'or et de sa., à sen. d'arg. et d'azur. — (Barons du St.-Empire, 21 avril 1806.) Ec. : au 1 d'or au lion de sa., tenant un rameau d'olivier de sin. ; au 2 de gu. à une fleur-de-lis d'arg. ; au 3 de sa. à cinq épis feuillés d'or, réunis en gerbe ; au 4 d'arg. à une herse de labour carrée au nat. Trois cq. cour. **C.** : 1° une corne d'abondance d'or, l'ouverture en bas de laquelle s'échappent des fleurs et des fruits d'azur, de gu. et d'or ; **L.** d'or et de gu. ; 2° le lion du 1, iss., entre deux prob. d'or ; **L.** d'or et de sa. ; 3° une chouette d'or ; **L.** de gu. et d'arg. **S.** : deux griffons de sa., allés d'or.

Eggers — *Suède* (Nob. suédoise, 21 nov. 1751 ; barons suédois, 27 mai 1772.) Taillé, d'or à une boule d'arg., sur azur à deux boules plus petites aussi d'arg. **C.** : une tour de trois étages, et une aigle d'arg., cour. d'or, iss. des créneaux.

Eggert — *Holl.* (M. ét.) De sa. à trois crampons d'arg. **C.** : un vol aux armes de l'écu.

Eggert de Purmerende — *Holl.* Ec. : au 1 d'arg. à trois oiseaux de sa., posés chacun sur un chicot du même ; au 2 d'azur à un cygne d'arg., bq. et m. de gu. ; au 3 de sa. à trois crampons d'arg. ; au 4 de sin. à la fasce d'arg. **C.** : un ours iss., au nat. **S.** : deux ours, au nat.

Eggertsen — *Dan.* (An., 1488. M. ét.) D'azur à une licorne naiss. d'arg. **C.** : la licorne.

Egghardt — *Allem.* D'arg. à un château sommé de trois tourelles au nat., ouv. de sa., posé sur une terrasse rocheuse au nat. ; le champ chapé-ployé d'or, à deux chiens affr. de sa. Cq. cour. **C.** : un homme iss., hab. d'un parti de sa. et d'or, ceint de deux rubans flottants d'or et de sa., coiffé d'un bonnet de sa., retr. du même, tenant de sa main dextre une corne d'abondance d'or, remplie de fleurs et de fruits au nat. **L.** : à dextre d'or et de sa., à sen. d'arg. et de gu.

Egghelinck, v. **Eggelinck.**

Eggl — *Aut.* Ec. : aux 1 et 4 de sa. à un léopard naturel, ramp. ; aux 2 et 3 d'arg. à trois pointes accostées de gu. Cq. cour. **C.** : le léopard, iss. ; entre un vol coupé, à dextre d'arg. sur gu., à sen. d'or sur sa. **L.** : à dextre d'or et de sa., à sen. d'arg. et de gu.

Eggl de Praitenegg — *Bav.* (Conc. d'arm., 22 fév. 1581 ; nob. du St.-Empire, 9 janv. 1671.) Coupé : au 1 d'azur à l'aigle naiss. d'or ; au 2 de gu. chapé-ployé d'arg., à trois los. de l'un à l'autre. Cq. cour. **C.** : quatre pl. d'aut. : d'or, d'azur, d'arg. et de gu. **L.** : à dextre d'or et d'azur, à sen. d'arg. et de gu.

Eggloy — *Bruxelles.* D'azur à trois fleurs-de-lis au pied coupé d'arg. (augmenté quelquefois d'un fr.-q. de gu., ch. de trois tours d'arg.)

Eggmüller [Eggmüllner] d'Auegg — *Aut.* D'or à un renard ramp. au nat., soutenu d'un rocher de trois coupeaux d'arg. ; le champ chapé-ployé de sa., ch. à dextre d'une meule de moulin d'arg. et à sen. d'une anille d'arg. Cq. cour. **C.** : le renard iss., tenant entre ses pattes une meule de moulin d'arg. ; entre un vol, coupé alt. d'or et de sa. **L.** d'or et de sa.

Eggolt — *Kempten* (*Bav.*) D'or à un faisan au nat. Cq. cour. **C.** : le faisan ; entre deux prob., de sa. et d'or. **L.** d'or et de sa.

Eggs — *Souabe, P. de Bâle, Alsace* (An., 23 août 1592.) De gu. à un bouquetin d'arg., arrêté sur un tertre de trois coupeaux du même. Cq. cour. **C.** : un buset d'homme, hab. de gu., au rabat d'arg., coiffé d'un bonnet albanais de gu.. retr. d'arg., orné de rubans d'or flottant à sen.

Eghen — *Limb.* D'or au saut. engr. de gu., acc. en chef d'une aigle ép. de sa., et en flancs et en p. d'une quintefeuille d'azur, bout. d'arg.

Egholm (Baron d'), v. **Rosenkrands** barons **d'Egholm.**

Egilsperg — *Bav.* (M. ét.) De sa. à la croix de gu., ch. d'un soleil d'or. **C.** : un buste d'homme, posé de profil, hab. de gu.

Egk — *Allem.* D'arg. au chev. de sa. Cq. cour. **C.** : le chevron.

Egk — *Bav.* (M. ét.) D'azur à la fasce d'or, ch. d'une rose du champ. Cq. cour. **C.** : un chev. de gu., sommé d'une rose d'azur ; entre deux prob. d'azur à la fasce d'or, ornées chacune dans son embouchure de trois pl. d'aut., une d'azur entre deux d'or.

Egker — *Allem.* Tranché : au 1 de sa. à un griffon d'or, tenant entre ses pattes un tourteau d'azur, ch. d'un croiss. cont. d'or, ayant entre ses cornes une étoile du même ; au 2 bandé d'arg. et de gu., de quatre pièces. Cq. cour. **C.** : le griffon, iss. ; entre deux prob., de sa. et de gu., ornées chacune dans son embouchure de trois pl. d'aut., à dextre une de sa. entre deux d'or, à sen. une de gu. entre deux d'arg. **L.** conformes aux émaux des pl. d'aut.

Egkert — *Nuremberg.* Ec. : au 1 d'arg. à un dragon ailé à quatre pattes de gu., ramp. ; au 2 d'or à une ancre sans trabe, de sa., posée en barre, chaque bec sommé d'un coeur de gu. ; au 3 de gu. à une flèche d'arg., posée en barre, acc. de deux étoiles d'or ; au 4 palé d'or et de gu. A la fasce d'azur, br. sur l'écartelé, et ch. d'une aigle d'arg., ayant sur la poitrine un coeur de gu., les ailes étendues et supp. chacune une couronne de prince du St.-Empire. **C.** : l'aigle de la fasce. **L.** : à dextre d'arg. et d'azur, à sen. d'or et de gu.

Egkh — *Carniole.* Parti : au 1 de sa. à la fasce d'arg. ; au 2 échiq. de sa. et d'arg. Cq. cour. **C.** : un griffon iss. échiq. de sa. et d'arg., les ailes de sa., ch. chacune d'une fasce d'arg.

Egkh (von) und Hungersbach — *Aut.* (Barons autrichiens, 13 mars 1560 ; barons du St.-Empire, 28 déc. 1588 ; branche ét. le 18 juin 1880 ; — comtes du St.-Empire, 2 nov. 1693 ; branche ét. le 15 déc. 1760.) Ec. : aux 1 et 4 parti d'arg. et de gu. ; à un croiss. de l'un en l'autre ; aux 2 et 3 d'arg. à un loup ramp. d'azur, cour. d'or. Sur le tout d'*Egkh* qui est parti : *a.* de sa. à la fasce d'arg. ; *b.* échiq. de sa. et d'arg. Trois cq. cour. **C.** : 1° un vol cont. aux armes du 1 ; **L.** d'arg. et de gu. ; 2° un griffon échiq. d'arg. et de sa., iss. et cont., les ailes de sa. ch. chacune d'une fasce d'arg. ; **L.** d'arg. et de sa. ; 3° le loup du 2, assis ; **L.** d'arg. et d'azur.

Egkher de Kapfing, v. **Ecker de Kapfing.**

Eglauer — *Allem.* Coupé de sa. sur or ; à une licorne ramp. de l'un en l'autre. Cq. cour. **C.** : une licorne iss. d'or, entre deux prob. coupées alt. d'or et de sa.

Egli — *Suisse.* De gu. à un dauphin d'arg., posé en pal, la queue recourbée à dextre et la tête abaissée sur la queue ; ledit dauphin acc. d'un croiss. versé d'arg. en p.

Egli — *Winterthur* (*Zurich*). D'arg. à la barre de sin., ch. d'un poisson du champ, posé dans le sens de la barre, la tête en haut. **C.** : un buste d'homme, hab. aux armes de l'écu. **L.** d'arg. et de sin.

Eglin — *Bâle.* Coupé : au 1 d'azur à trois étoiles mal-ordonnées d'or ; au 2 de gu. à deux poissons d'arg., passés en saut. **C.** : un homme iss., hab. de gu., rebr. d'arg., au rabat du même, tenant une étoile d'or. **L.** d'arg. et de gu.

Eglin de Herderen — *Suisse.* Coupé : au 1 de sa. à un poisson nageant d'arg. ; au 2 d'arg. à une étoile de sa. **C.** : un demi-vol, aux armes de l'écu.

Eglingen — *Bav., Prusse.* D'azur à une herse de labour d'arg., posée en pal. **C.** : la moitié inférieure d'une roue d'arg., supp. un chapeau piramidal du même, sommé d'une boule d'azur ornée de plumes de coq de sa.

Eglingen ou **Eglinger** — *Bav.* D'azur à deux bandes ondées d'arg. ; au chef de gu. **C.** : un vol aux armes de l'écu.

Eglinger — *Bâle.* D'azur à une herse de labour carrée d'or, la base plus large que le sommet, qui porte un annelet d'or. **C.** : un bras arm., brandissant une masse d'armes, le tout au nat.

Eglinton (Comte d'), v. **Montgomerie** comte **d'Eglinton et de Winton.**

Egliseul — *P. de Namur.* De gu., au chef d'arg.

Eglof de Schönau — *Souabe.* Ec. : aux 1 et 4 d'azur à la bande d'arg., ch. de trois sangsues au nat., posées dans le sens de la bande ; aux 2 et 3 c.-éc. : *a.* et *d.* de gu. plein ; *b.* d'arg. à une rose de gu., tigée et feuillée de sin., posée en barre ; *c.* d'arg. plein. **C.** : 1° un demi-vol cont., aux armes du 1 (la bande transformée en barre) ; **L.** d'arg. et d'azur ; 2° deux prob., coupées alt. de gu. et d'arg. ; **L.** d'arg. et de gu.

Egloff — Ville de *Baden.* D'azur à un dauphin d'arg., en pal, courbé vers dextre, la tête dirigée vers sen. **C.** : un croiss. d'or, supp. une étoile du même **L.** : à dextre d'arg. et d'azur, à sen. d'or et d'azur.

Egloff — *Prusse* (An., 11 juin 1792.) D'arg. à deux

pattes d'ours de sa., passées en saut. Cq. cour. C.: un vol de sa.

Egloffsheim — *Bav.* (M. ét. à la fin du 14e siècle) D'azur à une tête de léopard d'or, ailée à dextre d'arg. et à sen. de gu. C.: une tête et col de lion d'or, entre un vol d'arg. et de gu.

Egloffstein d'Arklitten — *Prusse* (Comtes, 19 sept. 1786.) Ec.: aux 1 et 4 d'arg. à une tête et col d'ours de sa., languée de gu.; aux 2 et 3 d'or à une aigle de Prusse, celle du 3 cont. Cq. cour. C.: 1° et 3° l'aigle, celle du 1 cont.; 2° une tête et col d'ours de sa., posée de front, lamp. de gu. L. d'or et de sa

Egloffstein (Barons **von und zu**) — *Bav*, *Saxe*, *Oldenbourg*. D'arg. à une tête et col d'ours de sa., languée de gu. Cq. cour. C.: le meuble de l'écu. L.: à dextre d'arg. et de sa., à sen. d'or et de sa.

Egmond (van) — *Holl.* (Comtes d'*Egmond*, 1486; princes de *Gavre* et barons de *Fiennes* par héritage) Chevronné d'or et de gu., de douze pièces. Cq. cour. C.: un panache en forme de pomme de pin, composé de plumes de sa. Anciennement la maison d'*Egmond* portait en cimier un cerf iss. de gu., ramé d'or [*Lamoral d'E.*, décapité par ordre du duc d'*Albe*, portait: Ec.: aux 1 et 4 parti: *a.* chevronné d'or et de gu., de douze pièces (*Egmond*), *b.* d'arg. à deux fasces brét. et c.-brét. de gu. (*Arkel*); aux 2 et 3 de *Gueldre* qui est parti: *a.* d'azur au lion cont. d'or, cour. du même, arm. et lamp. de gu. (*Gueldre*); *b.* d'or au lion de sa., arm. et lamp. de gu. (*Juliers*). Sur le tout éc., d'arg. au lion de sa., arm. et lamp. de gu. (*Fiennes*), et de gu. à une étoile (8) d'arg. (*Baux*). Cq. cour. C.: un panache en forme de pomme de pin, composé de plumes de sa. L. d'or et de gu. [V. **Pignatelli-Egmond, Geldern-Egmond** et **Mirbach-Geldern-Egmond.**]

Egmond (van) — *Brielle.* Fascé de six pièces, les 1e, 3e et 5e fasces d'arg. frettées de gu., les autres fasces d'or, la 2e chargée d'une tête de More; au fr.-q. chevronné d'or et de gu., de douze pièces.

Egmond (van) comtes **de Buren** — *Gueldre* (Comtes de *Buren* et de *Leerdam*, 1492; ét. en 1548.) Ec.: aux 1 et 4 chevronné d'or et de gu., de douze pièces (*Egmond*); aux 2 et 3 de gu. à la fasce brét. et c.-brét. d'arg. (*Buren*). Sur le tout d'or à une fasce de sa., et un saut. échiq. d'arg. et de gu., br. sur la fasce (*Ysselstein*). Cq. cour. C.: un panache en forme de pomme de pin, composé de plumes de sa. L. d'or et de gu.

Egmond (van) de Kenenburg — *Holl.* (M. ét. en 1618.) Chevronné d'or et de gu., de douze pièces; au lambel d'azur, br. en chef. Cq. cour. C.: une queue de paon au nat.

Egmond (van) de Merestein — *Holl.* (M. ét.) Chevronné d'or et de gu., de douze pièces; au lambel échiq. d'arg. et d'azur, br. en chef. Cq. cour. C.: un cerf iss. de gu., ramé d'or.

Egmond (van) de Nyenburg — *Holl.* (Barons du S^t.-Empire, 1705.) Ec.: aux 1 et 4 chevronné d'or et de gu., de douze pièces (*Egmond*); aux 2 et 3 d'arg. à deux fasces brét. et c.-brét. de gu. (*Arkel.*) Sur le tout les armes de *Gueldre* qui sont parti: *a.* d'azur au lion cont. d'or, cour. du même, arm. et lamp. de gu. (*Gueldre*); *b.* d'or au lion de sa., arm. et lamp. de gu. (*Juliers*). Cq. cour. C.: un panache en forme de pomme de pin, composé de plumes de sa. L. d'or et de gu.

Egmont (Comte **d'**), v. **Perceval** comte **d'Egmont.**

Egoltsweil — *Suisse.* D'azur à un poisson d'arg., posé en bande. C.: un chapeau pyramidal d'azur, retr. d'arg., sommé d'une boule du même, supp. un panache de plumes de coq de sa.

Egremont (d') — *Montmédy.* D'azur au chev. d'or, acc. de trois têtes de lion du même.

Egremont (Comte **d'**), v. **Wyndham** comte **d'Egremont.**

Egrot — *Orléanais.* D'azur au chev. d'or, acc. de trois paons d'arg.

Egstein, v. **Eckstein d'Ehrenegg.**

Egter van Wissenkerke — *Holl.* D'azur à deux étoiles d'or (à *six* ou à *huit* rais) en chef, et une rose héraldique d'arg., tigée et feuillée de deux pièces du même, en p., au-dessus d'une mer de sin. Cq. cour. C.: la rose (sans feuilles), entre un vol. L. d'arg. et d'azur.

Eguiluz — *Guipuzcoa.* Ec.: aux 1 et 4 d'arg. à un loup pass. de sa.; aux 2 et 3 d'azur à une chaudière d'or et une bord. de gu., ch. de huit flanchis d'or.

Eguino — *Andalousie.* D'or à un arbre de sin. et un sanglier au nat., pass. au pied du fût; le tout soutenu d'une terrasse du sec.

Eguino — *Guipuzcoa.* Tiercé en pairle renversé ployé: à dextre de gu. au senestrochère, arm. d'arg., mouv. du parti, tenant une épée d'arg., garnie d'or; à sen. d'or à une chaudière de sa.; en p. d'arg. à quatre têtes de Sarasin de carn., posées de profil, coiffées de turbans rayés d'arg. et de gu., posées 2 et 2. L'écu entouré d'une bord. d'azur, ch. des mots: FIDE NUNQUAM POLLUTA, en lettres d'or.

Eguizabal — *Castille.* D'arg. à un arbre terrassé de sin., et un lion au nat., pass. au pied de l'arbre, br. sur le fût; la cime de l'arbre accostée de deux fleurs-de-lis d'azur.

Egydi — *Saxe, Bav.* (Nob. du St.-Empire, 21 oct. 1687.) Coupé: au 1 parti d'or et d'azur; à un cerf élancé au nat., br. sur le parti; au 2 fascé d'or et d'azur, de quatre pièces. Cq. cour. C.: une femme iss. de carn., chevelée d'or, entre une ramure de cerf au nat., qu'elle empoigne de ses mains. L. d'or et d'azur.

Egydi-Geissmar — *Saxe.* Parti: au 1 coupé: *a.* d'azur à un cerf ramp. au nat.; *b.* fascé d'or et d'azur, de quatre pièces (*Egydi*); au 2 d'arg. à un bouquetin ramp. de sa. (*Geissmar*). Deux cq. cour. C.: 1° une femme iss. de carn., chevelée d'or, entre une ramure de cerf au nat., qu'elle empoigne de ses mains; L. d'or et d'azur (*Egydi*); 2° le bouquetin, iss., entre un vol à l'antique d'arg.; L. d'arg. et de sa. (*Geissmar*).

Egymandt — *Wurt.* (Conc. d'arm., 9 oct. 1835.) D'azur à une eau d'arg., en p. de l'écu; l'azur ch. d'une carpe au nat., posée en pal, courbée, la courbe à sen., la queue enfoncée dans ladite eau; le tout acc. d'une étoile d'or, posée au canton sen. du chef. Cq. cour. C.: une étoile d'or. L. d'arg. et d'azur.

Ehden ou **Eden** — *Pom., Courlande.* De gu. à un chicot d'arg. en fasce, poussant vers le chef cinq glands tigés et feuillés du même. C.: trois pl. d'aut., une de gu. entre deux d'arg

Eheer — *Schwäbisch-Hall* (*Wurt.*) D'arg. à un ours naiss. de sa., le corps coupé de gu. C.: deux prob. d'arg., ornées chacune à l'ext. de trois panaches de plumes de coq de sa.

Ehem — *Augsbourg.* Coupé: au 1 de gu. à une étoile d'azur; au 2 d'arg. à une étoile d'azur. C.: un vol, l'aile dextre aux armes du 2, la sen. aux armes du 1. L. d'arg. et de gu.

Ehemann — *Allem.* Ec.: aux 1 et 4 d'or à un bras, paré de sa., posé en bande, la main de carn., le bras du 1 mouv. du canton dextre du chef et celui du 4 mouv. du canton sen. de la p.; aux 2 et 3 de sa. à la bande ondée d'arg. Cq. cour. C.: deux prob., coupées alt. d'or et de sa. L. d'or et de sa.

Ehenheim — *Franconie.* De sa. à la fasce d'arg. C.: une colonne aux armes de l'écu, sommée de plumes de coq de sa.

Eher (von der) — *Aut.* (Chevaliers du St.-Empire, 23 nov. 1560; barons, 12 janv. 1632.) Ec.: au 1 d'arg. à deux chicots de gu., passés en saut., les noeuds allumés au nat; ledit saut. empoigné d'un senestrochère arm., au nat., mouv. du flanc; au 2 de sa. au lion d'or. supp. de sa patte dextre un coeur allumé au nat.; au 3 d'or à trois têtes d'aigle de sa.; au 4 de gu. à une jambe, arm. et éperonnée, au nat., coupée à la cuisse, et engagée dans un étrier avec ses courroies au nat. Sur le tout de sa. à une F d'or, surm. d'une couronne impériale du même. Deux cq. cour. C.: 1° deux colonnes, d'arg. et de gu., posées en chev. renv. et réunies par une guirlande de sin. au-dessous des chapiteaux; chaque colonne ornée à l'ext. de trois pl. d'aut., à dextre une d'arg. entre deux de gu., et à sen. une de gu. entre deux d'arg.; L. d'arg. et de gu.; 2° une aigle de sa., cour. d'or, l'aile dextre palée d'or et de sa. et la sen. de sa. et d'or de six pièces; L. d'or et de sa.

Ehingen — *Souabe* (M. ét.) De sa. au chev. d'or. C.: un buste d'homme, posé de profil, hab. aux armes de l'écu, cour. d'or.

Ehingen (Barons **d'**), v. **Ehinger barons de Baixheim.**

Ehinger — *Allem.* D'or à la bande de sa. C.: deux prob. coupées alt. d'or et de sa., ornées chacune à l'ext. de quatre feuilles de tilleul de l'un à l'autre.

Ehinger — *Allem.* D'azur à trois épis effeuillés d'or, posés sur un tertre de sin. Cq. cour. C.: les meubles de l'écu; entre un vol, coupé alt. d'or et d'azur.

Ehinger — *Allem.* Ec.: aux 1 et 4 d'arg. à la moitié inférieure d'une roue d'or, soutenue d'un tertre de sa.; aux 2 et 3 d'azur à deux épis effeuillés d'or, posés sur un tertre de sin. Cq. cour. C.: un vol, l'aile dextre coupée: *a.* d'azur plein, *b.* aux armes du 1; l'aile sen. coupée d'arg. sur azur, à trois épis effeuillés d'or, br. sur le coupé et posés sur un tertre de sin. L.: à dextre d'or et d'azur, à sen. d'arg. et de sa.

Digitized by Google

Ehinger — *Bâle.* De sin. à un licorne ramp. d'arg. **C.:** la licorne, iss.

Ehinger — *Alsace, Bâle.* Ec.: aux 1 et 4 de gu. à deux crocs d'arg, emm. d'or, passés en saut. (*Ehinger*); aux 2 et 3 d'or à un cygne d'arg., bq. et m. de gu. **C.:** une tête et col de cygne d'arg., passée dans un joug d'or en fasce. **L.** d'or et de gu.

Ehinger de Balzheim — *Bav.* (Nob. du St.-Empire, 8 janv. 1548.) Ec.: aux 1 et 4 de de gu. à deux crocs d'arg., emm. d'or, passés en saut.; aux 2 et 3 d'or à un cygne de gu., bq. et m. d'or. Cq. cour **C.:** deux crocs d'arg., emm. d'or, posés en pals et adossés, sommés chacun d'un panache de plumes de coq de sa. **L.** d'or et de gu.

Ehinger barons **de Balzheim** ou Barons **d'Ehingen** — *Bav.* (Barons du St.-Empire, 1 fév. 1694.) Les armes d'*Ehinger de Balzheim*, du 8 janv. 1548. Sur le tout coupé: *a.* de gu. à l'aigle d'or; *b.* d'azur au lion d'or. Trois cq. cour. **C.:** 1° une aigle d'or; 2° le cygne du 2, démembré, percé d'un joug d'or en fasce, les bouts sommés chacun d'un croc d'arg., emm. d'or, lesdits crocs adossés et sommés chacun d'un panache de plumes de coq de sa.; 3° un lion iss. d'or. **L.** d'or et de gu.

Ehinger d'Egnfeld — *Bav.* (Conc. d'arm., 7 mars 1649; nob. du St.-Empire, 18 fév. 1734.) Parti: au 1 d'or à la demi-aigle de sa., mouv. du parti; au 2 d'arg. à un jeune homme, hab. et coiffé d'un bonnet d'azur, posé sur une terrasse de sin., tenant de sa main dextre une herse de labour carrée au nat. qui repose sur le sol; il est senestré de trois épis au nat., mouv. de la terrasse. Cq. cour. **C.:** le jeune homme de l'écu, iss., entre un vol de sa. **L.:** à dextre d'or et de sa., à sen. d'arg. et d'azur.

Ehinger de Gottenau [Gutenau] — *Suisse.* De sa. à la bande d'or, ch. de trois roses de gu. Cq. cour. **C.:** un vol aux armes de l'écu. **L.** d'or et de sa., *ou* d'arg. et de gu.

Ehinger *dit* **Hauvast** — *Ulm* (Conc. d'arm, 16 oct. 1431.) De gu. à deux crocs d'arg., emm. d'or, passés en saut. **C.:** deux crocs d'arg., emm. d'or, posés en pals et adossés, sommés chacun d'un panache de plumes de coq de sa. **L.** d'or et de gu.

Ehler — *Danzig.* D'or à un écureuil croquant une noix, assis sur un tertre, le tout au nat. **C.:** les meubles de l'écu.

Ehlers — *Mecklembourg.* D'or à un bras de carn., mouv. d'une nuée au nat., posée au canton sen. du chef, et empoignant un faisceau de cinq flèches de gu. **C.:** une Justice, iss. par les genoux, hab. de gu., tenant de sa main dextre une épée haute et de sa sen. une balance. **L.** d'or et de gu.

Ehrdiger — *Prusse.* D'arg. à une boule de gu.; le champ chapé-ployé, à dextre d'or et à sen. de sa. Cq. cour. **C.:** une boule de gu.; entre un vol, d'or et de sa. **L.:** à dextre d'or et de sa., à sen. d'arg. et de sa.

Ehren (von der) — *Cologne.* Coupé: au 1 d'azur à trois miroirs arrondis d'arg., rangés en fasce; au 2 d'or plein. **C.:** une tête et col de chien d'azur, coll. d'or. **L.** d'or et d'azur.

Ehrenbeck — *Palatinat.* Coupé: au 1 de gu. à un chevalier iss., arm. de toutes pièces d'arg., brandissant une masse d'armes d'or; au 2 d'or, chapé de sa., ch. à dextre d'une barre d'or et à sen. d'une bande du même. A la fasce crén. d'arg., maçonnée de sa. et percée de trois archières du même, br. sur le coupé. Cq. cour. **C.:** le chevalier, iss.; entre un vol, l'aile dextre de gu. à la barre d'arg., l'aile sen. de sa. à la bande d'or. **L.:** à dextre d'or et de sa., à sen. d'arg. et de gu.

Ehrenberg — *Bade* (Rec. de nob., 20 déc. 1858.) De gu. à une rose entre deux prob. ornées à l'ext. de baguettes munies de trèfles, le tout d'or. **C.:** les meubles de l'écu.

Ehrenberg — *Franconie* (M. ét. au 17e siècle). D'arg. à un demi-vol de gu., ch. d'un croiss. d'or et terminé en tête d'aigle. Cq. cour. **C.:** une queue de paon au nat., ch. de deux bottes éperonnées et adossées d'or. **L.** d'arg. et de gu. [Le major *Albert Ehrenberg*, au service de Prusse, a été anobli le 25 mai 1820 au port des mêmes armes. V. **Arnold-Ehrenberg.**]

Ehrenberg, v. **Ernberg.**

Ehrenblüh (Barons **d'**), v. **d'Ibriet** barons **d'Ehrenblüh.**

Ehrenborg — *Suède* (Barons, 1817.) D'azur à une tour d'or; le champ chapé d'or, à deux étoiles (5) d'azur. Deux cq. cour. **C.:** 1° une grue iss. de sa., le vol étendu et abaissé; 2° une clé d'or, le panneton en bas et à dextre; entre deux pl. d'aut. d'arg. Entre les casques une rose de sa., ch. d'un coeur de gu., cour. d'or. **S.:** à dextre un griffon reg. d'or, à sen. un griffon reg. de sa.

Ehrenbüchl (Edle **auf**), v. **Wagathey** Edle **auf Ehrenbüchl.**

Ehrenburg [anciennement **von Erbe und Ehrenburg**] — *Bohème* (Chevaliers en *Bohème*, 28 avril 1638; barons en *Bohème*, 27 fév. 1761.) Ec.: au 1 tranché: *a.* de gu. à deux chicots d'arg., passés en saut.; *b.* d'arg. à trois fasces de gu.; au 2 d'arg. à un demi-vol de gu.; au 3 de gu. à un demi-vol cont. d'arg.; au 4 tranché: *a.* de gu. à trois fasces d'arg.; *b.* d'arg. à deux chicots de gu., passés en saut. Sur le tout d'or à la bande d'azur, ch. d'un lion d'or. Trois cq. cour. **C.:** 1° un lion iss. et cont. d'or; 2° une aigle de sa., bq. et m. d'or; entre deux prob., coupées alt. d'arg. et de gu; 3° un vol à l'antique, l'aile de devant d'or, ch. d'une bande d'azur surch. de trois têtes de lion d'or; l'autre aile de gu. **L.:** à dextre d'arg. et de gu., à sen. d'or et d'azur.

Ehrenburg (Barons **d'**), v. Comtes **de Königl.**

Ehrencrona — *Suède* (Barons, 1731.) Ec.: au 1 d'azur à trois étoiles (5) d'arg.; au 2 d'arg. à un sauvage iss. de carn., ceint et cour. de lierre, tenant de ses mains une couronne d'or devant son corps; au 3 d'or au lion d'azur, lamp. de gu.; au 4 de gu. à deux fasces d'arg. A la croix pattée de sa., br. sur l'écartelé. Sur le tout d'arg. à trois roses de gu., et au chef d'or, ch. de deux palmes de sin., passées en saut. dans une couronne d'or. Deux cq. cour. **C.:** 1° un sauvage iss. de carn., ceint et cour. de lierre, tenant de sa main sen. un sapin arr. de sin.; **L.** d'arg. et de gu.; 2° le lion du 3, iss., tenant entre ses pattes une losange de gu., ch. d'une billette d'arg.; **L.** d'or et d'azur. **T.:** deux sauvages de carn., ceints et cour. de lierre, tenant chacun une massue, posée sur l'épaule.

Ehrencrone — *Dan.* (An., 13 sept. 1698. M. ét.) Ec. en saut.: au 1 d'or à deux roses de gu., tigées et feuillées de sin., iss. d'un coeur de gu., surm. d'une fleur-de-lis d'arg.; au 2 de gu. à la croix d'arg.; au 3 de gu. à deux haches d'arg., passées en saut., les fers aff.; au 4 d'or à deux demi-vols adossés de sa. Sur le tout d'azur à une couronne d'or. **C.:** une fleur-de-lis d'arg., entre deux roses de gu., tigées et feuillées de sin.; le tout entre un vol de sa.

Ehrendreich — *Nördlingen* (*Bav.*) D'or à un cavalier en habit de ville, monté sur un cheval bai, galopant. **C.:** un homme iss., hab. de gu., coiffé d'un bonnet pointu du même, tenant trois épis au nat. **L.** d'or et de sa.

Ehrenfeld — *Dan.* (An., 14 avril 1719. M. ét.) Coupé: au 1 d'arg. à un chêne au nat., terrassé de sin.; au 2 d'or au chev. de gu., ch. de trois roses d'arg. **C.:** trois plumes de paon au nat.

Ehrenfeld — *Silésie.* De sin. à une Minerve avec son bouclier et sa lance, le tout au nat.

Ehrenfeld, v. **Krauss d'Ehrenfeld** et **Pimpl** Edle **von Ehrenfeld.**

Ehrenfeldt — *Dan.* (An., 6 oct. 1758. M. ét. en 1771.) Ec.: aux 1 et 4 de gu. à un chevalier, arm. de toutes pièces, le visière baissée, tenant de sa main dextre une épée abaissée et supp. de sa main sen. une couronne de laurier; aux 2 et 3 d'arg. au chev. d'azur, ch. de trois étoiles d'or et acc. de trois arbres arr. de sin. Cq. cour. **C.:** le chevalier, iss., entre deux prob. coupées alt. d'arg. et de gu.

Ehrenfels — *Pom.* D'azur à la barre d'or, acc. d'un rocher d'arg., mouv. de la p. Cq. cour. **C.:** un demi-vol d'azur, ch. d'une barre d'or.

Ehrenfels — *Souabe* (M. ét. en 1385.) D'azur à trois barres, celle du milieu d'or, les deux autres de gu. [V. **Normann-Ehrenfels.**]

Ehrenfels — *Suisse.* De gu. à trois poissons nageants d'arg., l'un sur l'autre. **C.:** un poisson nageant d'arg., soutenu d'un bonnet de sa., retr. du même.

Ehrenfels — *Aut.* (Barons en *Saxe*, 16 juin 1819; en *Aut.*, 25 nov. 1822.) Ec.: aux 1 et 4 de sin. à une chouette au nat., posée sur trois coupeaux de rocher d'arg., celle du 1 cont.; aux 2 et 3 d'azur à une fleur-de-lis d'or. Sur le tout d'or à une abeille au nat. Cq. cour. **C.:** trois pl. d'aut., une de sin. entre deux d'arg.; le tout entre un vol, d'azur et d'or. **L.:** à dextre d'arg. et de sin., à sen. d'or et d'azur.

Ehrenfels (Barons) — *Aut.* De gu. à sept los. d'arg., 3, 3 et 1, accolées et aboutées. **C.:** un chapeau piramidal de gu., ch. d'un los. d'arg., le retroussé aux armes de l'écu, cour. d'or, et sommé de trois pl. d'aut., une de gu. entre deux d'arg.

Ehrenfels (Barons **d'**), v. **Limburger** barons **d'Ehrenfels.**

Ehrenheim — *Suède* (Barons, 1805.) D'or à trois

Digitized by Google

bandes de gu.; au pal d'azur, br. sur le tout et ch. de deux étoiles (5) d'or; à une pointe abaissée de gu., br. sur le tout et ch. de trois bagues mal-ordonnées d'or. Deux cq. cour. **C.**: 1° une étoile (5) d'or, entre deux palmes du même; 2° un senestrochère, arm. d'arg., posé sur le coude, la main de carn. tenant une pique d'arg. en barre, la pointe en haut. **S.**: deux griffons de sa., bq. et arm. d'or.

Ehrenkreuz — *Prusse.* D'or à deux tubes de canon au nat., passés en saut., acc. de deux boulets de sa., 1 en chef et 1 en p.; au chef d'azur, ch. de trois étoiles d'or. Cq. cour. **C.**: deux boules accostées d'azur; ch. chacune d'une étoile d'or et supp. ensemble une autre étoile d'or. **L.** d'or et d'azur.

Ehrenkrook — *Suède, Prusse* (An., 27 fév. 1682.) Coupé de sa. sur or, à un griffon de l'un en l'autre; à la bord. d'azur, ch. de huit paires de hameçons d'arg., chaque paire passée en saut. **C.**: un membre de griffon d'or, la griffe en haut, empoignant un hameçon d'arg., posé en bande, l'arête en haut à sen.; entre un vol coupé, à dextre d'or sur sa., à sen. d'azur sur arg. **L.** conformes aux émaux du vol.

Ehrenleehner de Lehenburg — *Bav.* (An., 2 mars 1770.) D'azur à la fasce d'arg. Cq. cour. **C.**: un chapeau pyramidal aux armes de l'écu, cour. d'or, sommé de trois pl. d'aut., une d'azur entre deux d'arg. **T.**: à dextre: un chevalier tenant une lance, le casque sommé de deux ailes d'arg.

Ehrenmalm [anciennement **Malm**] — *Finlande* (An., 23 nov. 1720. M. ét. le 28 oct. 1826.) D'azur à un rocher isolé d'or; au chef échiq. d'arg. et de sa. de trois tires. **C.**: quatre pl. d'aut.: d'or, d'azur, d'arg. et de sa.

Ehrenpreus — *Suède* (Barons, 1747. M. ét. en 1760.) Ec.: au 1 d'azur au lion d'or, cour. du même, lamp. de gu.; au 2 de sin. à la fasce d'or, ch. d'un chapeau de gu., dont le rebord est bordé d'herm.; la fasce acc. en chef d'un croiss. d'arg., accosté de deux bill. du même, et en p. de deux épées d'arg., garnies d'or, passées en saut.; au 3 c.-éc.: *a.* et *d.* d'or à un arbre terrassé de sin.; *b.* et *c.* échiq. d'arg. et de sa.; au 4 d'arg. à un tilleul arr. d'or; à la fasce losangée d'arg. et de sa., br. sur le tilleul. A un pal d'or, ch. d'un caducée au nat., br. sur la division des 3e et 4e quartiers. Sur le tout parti: *a.* d'or à une grue d'azur avec sa vigilance d'arg., la tête cont.; *b.* d'azur à deux fasces d'or; et au chef du surtout de sa. à une tête et col de lion d'or, lamp. de gu. Deux cq. cour. **C.**: 1° cinq pl. d'aut., alt. d'azur et d'or; **I.** à dextre d'arg. et de sa., à sen. d'or et d'azur; 2° un vase couvert d'azur, entre un vol d'or; **I.**: à dextre d'arg. et de sa., à sen. d'or et d'azur. **T.**: deux sauvages de carn., ceint et cour. de lierre, arm. de massues. **D.**: NULLA PALLESCERE CULPA.

Ehrenreiter — *Ostfrise.* De gu. à un cheval naiss. d'arg., percé d'un fer de flèche au nat., posé en barre, la pointe en haut, la blessure dégouttante de sang. **C.**: le meuble de l'écu.

Ehrenreiter d'Evenburg (Barons) — *Ostfrise.* Ec.: aux 1 et 4 d'azur à un château de deux tours d'or; aux 2 et 3 de sa. au pal d'or, ch. de trois tourt. du champ. Sur le tout les armes d'*Ehrenreiter*. Trois cq. cour. **C.**: 1° six bannières, les trois à dextre coupées d'azur et d'arg., les trois à sen. de gu. plein; 2° le cheval du surtout, iss.; 3° un vol de sa., l'aile dextre ch. d'une bande d'or et la sen. d'une barre du même, surch. chacune de trois tourt. de sa.

Ehrenschild ou **Flad d'Ehrenschild** — *Silésie* (Chevaliers en *Bohême.* 9 juillet 1685.) Ec.: au 1 de gu. à trois roses d'arg.; aux 2 et 3 d'or au lion d'azur; au 4 de gu. à trois hallebardes d'arg., emm. d'or, l'une en pal et les deux autres passées en saut. Cq. cour. **C.**: une colombe cont. d'arg., la tête tournée à dextre, tenant en son bec un rameau d'olivier de sin.; entre un vol, de gu. et d'or. **L.** d'or et de gu.

Ehrenschildt — *Dan.* (An., 29 oct. 1681. M. ét.) Ec.: aux 1 et 4 d'azur à trois épis effeuillés et mal-ordonnés d'or; aux 2 et 3 d'or à une canette de sa., nageante sur une eau au nat. Sur le tout de gu. à une rose d'arg. **C.**: un sauvage iss., de carn., ceint et cour de lierre, tenant un bâton accolé d'un rameau de lierre.

Ehrensperger — *Bâle, Winterthur.* De gu. à une roue d'or, acc. en chef de deux trèfles de sin., celui à dextre posé en bande et celui à sen. en barre. **C.**: la roue. **L.** d'or et de gu.

Ehrensteen — *Suède* (An., 1657. M. ét. en 1711.) D'or à une grue avec sa vigilance d'arg., posée sur un bouclier d'arg.; au chef d'azur, ch. de trois fleurs-de-lis d'or, celle à dextre posée en bande, celle du milieu en pal, et celle à sen. en barre. Cq. cour. **C.**: une grue iss. d'arg., le vol levé, l'aile dextre ch. d'une bande d'azur et la sen. d'une barre du même, surch. chacune d'une fleur-de-lis d'or, posée dans le sens de la bande ou de la barre.

Ehrenstein [anciennement **Stüdemann**] — *Hambourg* (Nob. du St.-Empire, 1763.) D'azur à un sauvage de carn., ceint et cour. de lierre, posé de front, la main dextre appuyée sur une massue d'arg.; le tout soutenu d'une terrasse de sin. Cq. cour. **C.**: le sauvage iss., la massue posée sur son épaule dextre. **L.** d'arg. et d'azur.

Ehrenstein (Barons) — *Saxe, Prusse, Aut.* D'arg. à un homme iss., hab. d'azur, coiffé d'un bonnet albanais du même, retr. d'or, mouv. d'un tertre de sin., tenant de sa main dextre un arbre arr. au nat., posé sur son épaule, la sen. appuyée sur sa hanche. Deux cq. cour. **C.**: 1° l'homme, iss. et cont.; 2° un homme iss., pareil à celui de l'écu, sauf qu'il supporte de sa main dextre une piramide d'arg., la main sen. appuyée sur sa hanche. **L.** d'arg. et d'azur.

Ehrenstein (Edle **von**) — *Aut.* (An., 22 sept. 1875.) Ec. en saut.: en chef d'azur à une étoile d'arg.; à dextre d'or à deux pals de sa.; à sen. aussi d'or à deux pals de sa.; en p. d'azur à une rose d'arg. Au chef de l'écu d'or, ch. d'une aigle ép. iss. de sa. Cq. cour. **C.**: un lion iss. d'or, tenant de sa patte dextre un sabre et de sa sen. un pain au nat. **L.**: à dextre d'arg. et d'azur, à sen. d'or et de sa.

Ehrenstolpe [anciennement **Brandenburg**] — *Finlande* (An., 13 mars 1691.) Parti: au 1 d'azur à une colonne d'arg.; au 2 d'arg. à trois bandes d'azur. **C.**: un vol d'arg., chaque aile ch. d'une bande d'azur.

Ehrenström [anciennement **Strömman**] — *Finlande* (An., 31 mars 1692.) D'azur à trois bandes ondées d'arg., et deux étoiles (5) du même, posées entre les bandes, rangées en pal. **C.**: une étoile (5) d'arg., entre un vol d'azur, chaque aile ch. d'une bande ondée d'arg.

Ehrenswärd — *Suède* (Comtes, 1771.) Tranché: au 1 de gu. à une grenade d'or, fumante d'arg.; au 2 d'azur à une épée d'arg., garnie d'or. A une bande d'or, br. sur le tranché, et une bord. d'arg., ch. en chef des mots ARMEENS FLOTTA, et en p. du mot SVEABORG. Trois cq. cour. **C.**: 1° un bâton de commandement d'azur, embouté d'or, posé en pal; entre une bannière d'or à dextre, et une bannière à demi-déchirée d'azur à sen.; 2° deux bras, arm. d'arg., les mains de carn. supp. la grenade de l'écu; 3° une couronne de laurier de sin., surm. d'une étoile (5) d'arg., rayonnante d'or [Les barons du nom, créés en 1761, portent les mêmes armes, timbrées de deux des cimiers décrits, le 2e et le 1er]

Ehrenthal, v. **Rentsch d'Ehrenthal.**

Ehrenzeller — *St. Gall.* D'azur à une tente posée sur une terrasse de sin., ladite tente rayée de gu. et d'arg., ouv. sur le devant, l'intérieur d'arg., le toit triangulaire de gu. **C.**: un lansquenet iss., hab. d'un coupé de gu. sur arg., avec des entailladés verticales de l'un à l'autre; coiffé d'un bonnet tortillé de gu. et d'arg., panaché de trois pl. d'aut. d'arg., tenant une hallebarde d'arg., emm. d'or, posée sur son épaule, le tranchant en haut. **L.** d'arg. et de gu.

Ehrer — *Bav.* D'arg. à un chien braque naiss. de sa., langué de gu. **C.**: deux prob., d'arg. et de sa., ornées chacune à l'ext. et dans son embouchure de quatre pl. d'aut. de l'un à l'autre.

Ehrhart — *Memmingen* (Nob. du St.-Empire, 24 nov. 1795.) D'azur à une bague d'or en forme de serpent arrondi, à deux têtes, la bague châtonnée d'une pierre précieuse; à une fleur-de-lis du sec., posée au centre de la bague. **C.**: les meubles de l'écu.

Ehrhart Edle **von Ehrhartstein** — *Tirol* (An., 17 mai 1824.) Coupé de gu. sur un mur d'arg. à créneaux entaillés; le gu. ch. d'un homme iss., mouv. dudit mur, hab. de sin., au rabat d'arg., rebr. du même, ceint de gu., coiffé d'un bonnet albanais de sin., retr. de sa., houppé d'or, tenant de sa main dextre un coeur de gu., la sen. appuyée sur sa hanche. Cq. cour. **C.**: l'homme iss. **L.**: à dextre d'arg. et de gu., à sen. d'arg. et de sin.

Ehrimfeld (Edle **von**), v. **Frech** Edle **von Ehrimfeld.**

Ehrmanns — *Aut.* Tranché: au 1 un paysage au nat., dans lequel on voit à dextre un arbre doublement étagé, sommé d'une aigle de profil de sa., le vol levé, et senestré de deux peupliers de sin., le tout soutenu d'une terrasse du même; au 2 d'azur à une grue cont. avec sa vigilance, au nat. A la bande ondée, br. sur le tranché, ladite bande éc. d'arg., de sin., d'arg. et de sa. Trois cq., les 1 et 3 cour. **C.**: 1° la grue cont.; en-

Digitized by Google

tre deux prob. coupées, à dextre de sa. sur or, à sen. de gu. sur arg., la prob. à sen. ornée dans son embouchure de deux pl. d'aut., de sa. et d'or; 2° l'arbre doublement étagé du 1, sommé de l'aigle: 3° un vol à l'antique, chaque aile de gu. ch. d'une pointe d'azur, acc. en chef de deux casques d'arg., cour. d'or, tarés de front. **L.**: à dextre d'or et de sa., à sen. d'arg. et de gu.

Ehrmanns zum Schlugg — *Aut.*, orig. de *Matsee* (Conf. de la nob. du St.-Empire, 29 août 1692; barons d'*Aut.* et du St.-Empire, 22 sept. 1702.) D'or à la croix ancrée de gu., cant. de quatre annelets d'azur. Cq. cour. **C.**: une colombe d'arg., bq. et m. de gu., le vol levé, tenant en son bec un rameau d'olivier de sin., et portant à son col une croix ancrée de gu., suspendue à un ruban d'azur. **L.** d'or et de gu. — *Ou.*: D'or à la croix ancrée de sa., cant. de quatre annelets de gu. Cq. cour. **C.**: une colombe d'arg., bq. et m. de gu., le vol levé, posée dans l'attitude d'une aigle héraldique, tenant en son bec un rameau d'olivier de sin., et portant à son col une croix ancrée de sa., suspendue à un ruban de gu. **L.** d'or et de sa.

Ehrnau — *Aut.* D'azur à la fasce d'arg., ch d'un grelot d'or. Cq. cour. **C.**: un panache de plumes de coq de sa. — *Ou.* Ec.: aux 1 et 4 de gu. au lion d'or, cour. du même, supp. de ses pattes un grelot d'or, le lion du 1 cont.; aux 2 et 3 d'or à l'aigle de sa., cour. d'or, celle du 3 cont. Sur le tout d'azur à la fasce d'arg., ch. d'un grelot d'or. Trois cq. cour. **C.**: 1° l'aigle du 3; 2° un panache de plumes de coq de sa.; 3° le lion du 1, iss., sommé d'un panache de plumes de coq de sa. **L.**: à dextre d'or et de gu., à sen. d'arg. et d'azur.

Ehrne de Melchthal — *Bav.* (An., 31 avril 1787.) D'or à une lance de tournoi d'arg., posée en pal, supp. un chapeau de sa. Cq. cour. **C.**: un taureau iss. de sa., la tête posée de front, tenant entre ses dents une clé à double panneton d'arg., en fasce, le panneton à dextre. **L.** d'or et de sa. [Famille qui se dit issue du célèbre liberateur de la Suisse, *Melchthal*. Les meubles de l'écu font allusion au chapeau du gouverneur Gessler; le cimier représente le taureau d'Uri.]

Ehrnrooth [anciennement **Plagman**] — *Finlande* (An., 19 nov. 1687; chevaliers, 7 fév. 1818.) D'azur à la bande d'arg., acc. en chef de trois étoiles (5) d'or, rangées en demi-orle, et en p. d'un tronc d'arbre coupé et arr. du même. **C.**: une bande d'azur, ch. de trois étoiles (5) d'or; entre un vol, d'or et d'azur.

Ehrt d'Ertin — *Allem.* Tranché d'arg. sur sa.; à la bande de gu., br. sur le tranché. Cq. cour. **C.**: un lévrier d'arg., coll. de gu., assis sur un coussin de sa., houppé d'or. **L.** d'arg. et de gu.

Ehrwall (Chevaliers **d'**), v. **Burlo** chevaliers **d'Ehrwall.**

Eibel d'Elbelsfeldt — *Allem.* Ec.: aux 1 et 4 coupé d'arg. sur or, à la fasce de sa., br. sur le coupé; aux 2 et 3 de gu. à une cigogne d'arg., posée sur un tertre de sin. et tenant en son bec une anguille. Cq. cour. **C.**: un lion iss. d'or, cour. du même, entre un vol de sa. **L.** d'or et de sa.

Eibensteiner zu Eibenstein — *Aut.* Coupé d'arg. sur gu.; à un demi-vol d'or, br. sur le coupé.

Eiberfeldt — *Holl.* D'arg. au lion de gu.; à la bande échiq. de sin. et d'arg., br. sur le lion.

Eiberswald (Barons) — *Allem.* De sa. à la bande d'or. **C.**: un demi-vol, aux armes de l'écu.

Eicha (Chevaliers d'), v. **Glanz** chevaliers **d'Eicha.**

Eichborn de Gutmannsdorf — *Silésie* (An., 15 oct. 1840.) Parti: au 1 d'or à une branche de chêne au nat., posée en pal, englantée de trois pièces mal-ordonnées et feuillée de deux pièces; au 2 d'azur à trois bandes ondées d'arg. Cq. cour. **C.**: un vol de sa. **L.**: à dextre d'arg. et d'azur, à sen. d'or et de sin.

Eichel — *Saxe-Weimar* (An., 14 juin 1853.) Parti: au 1 d'arg. à une branche de chêne englantée de cinq et feuillée de deux pièces, le tout au nat.; au 2 de sa. à trois étoiles d'or, rangées en pal. L'écu entouré d'une bord. d'or. Cq. cour. **C.**: un vol coupé, à dextre de sa. sur or, à sen. d'arg. sur sin. **L.**: à dextre d'arg. et de sin., à sen. d'or et de sa.

Eichel *dit* **Streiber** — *Saxe-Weimar* (An., 14 juin 1853.) Les armes précédentes.

Eichelberg — *Suisse.* De gu., au canton d'arg. Cq. cour. **C.**: un demi-vol, aux armes de l'écu.

Eichelberger — *Berne.* De gu. à trois glands d'or, tigés et feuillés de sin., rangés sur un tertre d'arg. **C.**: trois pl. d'aut., une d'or entre deux de gu.

Eichen *dit* **Heumar** — *P. de Clèves.* D'arg. à trois fasces de gu. **C.**: une étoile d'or, entre un vol d'or et d'arg.

Eichenauer — *Bav.* Tranché: au 1 de sa. à une licorne saillante d'arg.; au 2 d'azur à une branche de chêne d'or, posée en bande, fruitée au sommet de trois glands d'or. A la bande d'or, br. sur le tranché. Cq. cour. **C.**: la branche de chêne, posée en pal; entre un vol coupé, à dextre d'arg. sur sa., à sen. d'or sur azur. **L.** conformes aux émaux du vol.

Eichendorff — *Silésie* (Barons, 10 mars 1679.) De gu. à un chicot de chêne d'or, posé en bande, englanté de trois pièces du même, 1 en haut et 2 en bas. Cq. cour. **C.**: le meuble de l'écu.

Eichenfeld — *Aut.* De sa. à la bande ondée d'arg., acc. de deux lions, tenant chacun de sa patte dextre un chêne arr. au nat.

Eichenradt, v. **Eckeradt.**

Eichfetten — *Allem.* D'arg. à un sanglier au nat., passant entre deux arbres de sin., le tout soutenu d'une terrasse du même. **C.**: un lévrier iss., au nat., coll. et bouclé d'or; entre deux prob., coupées alt. de gu. et de sa. **L.** d'arg., de gu. et de sa.

Eichhoff — *Aut.* (Chevaliers, 1834; barons, 17 sept. 1836.) Ec.: aux 1 et 4 coupé d'or sur gu.; à un tronc de chêne, br. sur le tout, poussant à dextre une branche englantée de trois pièces, le tout au nat.; aux 2 et 3 d'azur à une fasce ondée d'arg.; et une ancre du même, tort. de sa gumène, br. sur la fasce. Sur le tout d'arg. à un tronc de chêne, poussant à dextre une branche englantée de trois pièces, le tout au nat. Trois cq. cour. **C.**: 1° une branche de chêne, englantée au nat., en pal; **L.** d'arg et d'azur; 2° une aigle de sa.; **L.** à dextre d'azur et à sen. de gu.; 3° l'ancre; **L.** d'arg. et de gu. **S.**: deux lévriers, au nat.

Eichholtz — *Silésie.* D'or à une tour sommée de trois tourelles de gu., celle du milieu sommée d'un croiss. du même. **C.**: les meubles de l'écu.

Eichholtz-Jablonowski — *Prusse.* D'azur à un croiss. cont. d'or, acc. de trois étoiles du même.

Eichholtz-Jablonowski — *Prusse occidentale* (M. ét.) De gu. à deux fers de faux d'arg., posés en pals, les tranchants affr., les pointes en haut et passées en saut. **C.**: trois pl. d'aut., une d'arg. entre deux de gu.

Eichholzer — *St. Gall.* De gu. à un gland d'or, à la coque de sin., mouv. à dextre d'une terrasse de sin. et senestré d'une petite équerre d'or, dans la position d'un 7, soutenue de la terrasse; le tout senestré d'un griffon d'or, pareillement soutenu de la terrasse, tenant de ses pattes une épée d'arg., garnie d'or. **C.**: le griffon, iss. **L.** d'or et de gu.

Eichhorn — *Luxemb.* De gu. à un rencontre de boeuf d'arg., accorné d'or. **C.**: un écureuil au nat., croquant une noix.

Eichhorn — *Breslau* (An., 27 fév. 1856.) De gu. au chev. pignonné de cinq degrés d'or, sommé d'une croix treflée iss. du même, ledit chev. acc. de trois glands d'or, tigés et feuillés du même, les queues en haut. Cq. cour. **C.**: un écureuil au nat., tenant de ses pattes un gland d'or, tigé et feuillé du même, la queue en bas; entre deux prob., d'or et de gu. **L.** d'or et de gu. **S.**: deux sauvages de carn., ceints et cour. de lierre, arm. de massues.

Eichleht — *Prusse, Saxe* (M. ét. au 17e siècle.) D'arg. à une rose de gu., bout. d'or, acc. de trois feuilles de chêne de sin., posées en pairle, mouv. de ladite rose. **C.**: un disque parti de gu. et d'arg., sommé de plumes de coq au nat.

Eichinger — *Vienne.* De gu. à une branche de chêne, englantée de cinq pièces, le tout d'or, feuillée de sin., posée en pal sur un tertre du même. **C.**: une branche avec deux glands d'or et deux feuilles de chêne de sin. **L.** d'or et de gu.

Eichkron (Chevaliers **d'**), v. **Eichler** chevaliers **d'Eichkron.**

Eichler — *Prusse.* De sa. à un tronc de chêne arr., feuillé de deux pièces et fruité de deux glands, le tout d'or. Cq. cour. **C.**: le tronc de chêne.

Eichler — *Allem.* D'azur à la fasce d'arg., acc. de trois glands effeuillés d'or, les queues en bas. **C.**: une branche de chêne, posée en pal, tigée et feuillée de sin., englantée de trois pièces mal-ordonnées d'or. **L.**: à dextre d'arg. et d'azur, à sen. d'or et d'azur.

Eichler d'Auritz — *Bav.* (Nob. du St.-Empire, 1666; barons du St.-Empire, 20 déc. 1712.) Ec.: au 1 parti de sa. et d'or; à deux chicots de l'un à l'autre, posés en chev. renv. et fruités chacun à l'ext. de trois glands; au 2 d'arg. à trois chev. renv. d'azur; au 3 d'azur à l'aigle d'arg.; au 4 comme au 1, les émaux en ordre inverse. Deux cq. cour. **C.**: 1° un vol d'or et de sa., chaque aile ch. d'un chicot de l'écu, de l'un à l'autre; **L.** d'or et de sa.; 2° deux prob., coupées alt. d'azur et d'arg.; **L.** d'arg. et d'azur.

Eichler chevaliers **d'Eichkron** — *Aut.* (Cheva-

Digitized by Google

liers, 20 mars 1865.) Taillé : au 1 de sin. à une roue d'arg., allée du même; au 2 de gu. à une couronne d'or, posée en barre. A la barre brétessée d'or, ch. de trois glands au nat. Deux cq. cour. **C.** : 1° une étoile d'arg., entre un vol coupé d'arg. sur sin.; **I.** d'arg. et de sin.; 2° un griffon iss. d'or, langué de gu.; **I.** d'or et de gu. **D.** : NACH BEDACHT EIFRIG VORWÄRTS.

Eichmann — *Pom.* (An., 18 janv. 1701.) Taillé : au 1 d'azur à un croiss. figuré et tourné d'arg., acc. de deux étoiles d'or, 1 en chef à sen. et 1 en p. à dextre ; au 2 d'arg. à un chêne de sin., terrassé du même. A la cotice en barre d'or, br. sur le taillé. Cq. cour. **C.** : une étoile d'or. **I.** d'arg. et de sin. **T.** : deux sauvages de carn., ceints et cour. de lierre.

Eichmann — *Berlin* (An., 11 juin 1866.) De sa. à un chicot, posé en fasce, poussant vers le chef une branche de chêne feuillée de quatre pièces et englantée de trois pièces, le tout d'or; l'écu bordé d'or. **C.** : un sauvage iss. de carn., ceint et cour. de lierre, posant la main sen. sur sa hanche et tenant de la dextre une branche de chêne feuillée de deux pièces et englantée d'une seule pièce.

Eichholtz-Jablonowski, v. **Eichholtz-Jablonowski.**

Eichstädt (Princes d'), v. Ducs **de Leuchtenberg** et princes **d'Eichstädt.**

Eichstedt — *Prusse.* D'azur à trois épées au nat., rangées en fasce. **C.** : les épées.

Eichstorff — *Luxemb.* Tranché, d'azur au lion d'or, sur arg. à trois arbres de sin., rangées en bande et posées sur une terrasse de sin. en bande ; à la bande de gu., br. sur le tranché. Cq. cour. **C.** : le lion, iss. **S.** : deux lions, au nat.

Eichstorff — *Dan., Prusse, Oldenbourg.* D'arg. à la bande de gu., acc. en chef d'un lion du même et en p. de trois feuilles de chêne de sin., rangées en bande, posées chacune en barre, la tige en bas. **C.** : le lion, iss. **I.** d'arg. et de gu.

Eichthal [anciennement **Seligmann**] — *Munich, Paris* (Barons, 22 sept. 1814.) D'azur à deux rocs escarpés d'arg., mouv. de la base de l'écu, et acc. en chef de deux étoiles d'or. Cq. cour. **C.** : un vol d'arg., chaque aile ch. d'une fasce d'azur surch. d'une étoile d'or. **I.** d'arg. et d'azur.

Eick ou **Eick (von der) de Westhofen** — *Cologne* (M. ét. vers la fin du 17e siècle.) D'or à quatre fasces d'azur.

Eicke — *Silésie.* D'arg. à une poule d'eau cont., tenant en son bec un poisson en pal et posée dans une eau au milieu de roseaux, le tout au nat. **C.** : les meubles de l'écu. **I.** d'arg. et de sa.

Eicke *dit* **Dreicke** ou **Dreeke** — *P. de Clèves.* D'arg. à un cerf élancé de sa., ramé et onglé d'or. **C.** : la tête et col du cerf ; *ou* : trois pl. d'aut. de sa.

Eickel — *Westphalie.* D'arg. à la bande de gu., ch. de trois los. du champ, posées dans le sens de la bande. **C.** : un écusson des armes ; entre deux prob., de gu. et d'arg. — *Ou* : D'arg. à la bande d'azur, ch. de trois los. d'or. **C.** : un écusson des armes, entre deux prob. d'arg. [V. **Eckels** *dit* **Hülsen.**]

Eickel — *P. de Clèves.* D'arg. à une branche de chêne, portant un gland et deux feuilles, le tout au nat.; le champ mantelé de sa. **C.** : une tête et col de cheval d'arg.

Eicken de Clee — *P. de Clèves.* De sin. à trois fasces d'or. **C.** : un vol, d'or et de sin.

Eickenbach — *Gueldre.* D'arg. à deux bandes de losanges aboutées de gu., la première bande formée de six pièces et la seconde de quatre.

Eickstedt — *Pom., Silésie.* D'or à deux fasces de sa., ch. de trois roses du champ, 2 et 1. **C.** : un tronc de chêne, feuillé de quatre pièces et englanté de deux pièces, le tout au nat., le tronc sommé d'un perroquet de sin., coll. d'or et tenant en son bec une bague du même.

Eickstedt — *Dan.* (Barons, 28 mai 1725. M. ét.) Ec.: aux 1 et 4 de gu. à un cheval galopant d'arg.; aux 2 et 3 d'or à un dextrochère de carn., mouv. d'une nuée d'azur et tenant une épée d'arg. en pal. Sur le tout un écusson cour., aux armes précédentes d'*Eickstedt.* Cq. cour. **C.** : celui d'*Eickstedt.*

Eickstedt-Peterswaldt — *Pom.* (Comtes, 15 oct. 1840.) Ec.: aux 1 et 4 de gu. à la fasce d'arg., ch. d'une hure de sanglier de sa. (*Peterswaldt*); aux 2 et 3 d'azur à une clé d'or, posée en pal (*à cause de la charge de chambellan héréditaire de la Poméranie citérieure.*) Sur le tout les armes d'*Eickstedt.* Trois cq., les 1 et 3 cour. **C.** : 1° deux prob., coupées alt. d'arg. et de gu.; **I.** d'arg. et de gu (*Peterswaldt*); 2° celui d'*Eickstedt*; **I.** d'or et de sa.; 3° la clé du 2, br. en pal sur trois plumes de paon au nat.; **I.** d'or et d'azur. **S.** : deux lions d'or.

Eidenheim — *Allem.* Parti : au 1 de sa. au lion d'or, tenant une flèche du même ; au 2 bandé de sa. et d'or, chaque bande de sa. ch. d'une étoile d'or. Cq. cour. **C.** : deux prob. d'or et de sa.

Eidingen *dit* **Eisenhut** — *Schwäbisch-Hall* (*Wurt.*) D'arg. à un chapeau de fer de gu., lié d'un cordon. **C.** : un vol à l'antique, aux armes de l'écu.

Eidtner d'Eidritz — *Silésie.* D'or à deux fasces de gu.; à une pointe abaissée et évasée d'azur, br. sur le tout, ch. d'un pélican avec ses petits dans son aire d'arg. et surm. d'un écusson ovale de sa., encadré d'une couronne de laurier de sin. et ch. du chiffre F. III. d'or surm. d'une couronne impériale. Cq. cour. **C.** : les meubles de la pointe évasée. **I.** : à dextre d'or et d'azur, à sen. d'arg. et de gu.

Eigers (d') — *Berne.* Tranché, d'azur à une étoile d'or, sur or plein ; à la bande de gu., br. sur le tranché.

Eiguésier — *Prov.* D'azur à une étoile (12) d'or.

Eiguésier — *Prov.* D'azur à un cheval cabré d'arg., coll. d'or ; au chef du même.

Eiguésier — *Prov.* Ec.: aux 1 et 4 d'or à un tourteau d'azur; aux 2 et 3 de gu. à la bande ondée d'arg.

Eikendal — *la Haye.* D'azur à un rocher d'arg., mouv. du flanc dextre, senestré d'un chêne du même ; le tout acc. en chef à sen. d'un croiss. tourné d'arg., celui-ci senestré de trois étoiles d'or, 2 et 1.

Eilbracht — *Holl.* D'or à une ancre de sa.; et un coeur de gu., surm. d'une couronne royale d'azur, br. sur le tout.

Eilertz — *Dusseldorf* (Conc. d'arm., 23 juillet 1896.) Taillé : au 1 d'arg. à une aigle fondante de sa., le vol ouv., la tête en bas, bq. et onglée d'or ; au 2 de sin. au lion cont. d'or, pass. en barre. A la barre de gu., bordée d'or, br. sur le taillé et ch. de six étoiles d'or. **C.** : une aigle de profil de sa., ess. **I.** d'arg. et de sin.

Eimar — *Prov.* D'or au chev. d'azur, acc. en p. d'un coeur de gu., enflammé du même; au chef de sa., ch. de trois molettes du champ.

Eimbeck — *Brandebourg* (M. ét. en 1758.) Parti d'or et de gu.; à une flèche, de l'un en l'autre, posée en bande, la pointe en bas. **C.** : une femme iss., hab. d'un parti d'or et de gu., coiffée d'un bonnet piramidal, tenant de sa main dextre un arc et de sa sen. une flèche en pal.

Eimmart — *Ratisbonne, Nuremberg.* D'azur à un seau d'arg.; le champ chapé-ployé de gu., à deux étoiles du sec. **C.** : une étoile d'arg., entre un vol de sa. **I.** d'arg. et de sa.

Einbachen — *Allem.* D'arg. à un chien courant dans un pré, le tout au nat. **C.** : une aigle iss. d'or, la tête posée de front. **I.** d'or et d'arg.

Einbacher — *Styrie.* Coupé de sa. sur arg.; à un bouquetin ramp. de l'un en l'autre, accorné d'or. Cq. cour. **C.** : un bouquetin iss. de sa., accorné d'or.

Einberger — *Galicie.* Parti d'arg. et d'azur ; à un chamois arrêté au nat., soutenu d'un rocher escarpé de plusieurs coupeaux, le tout br. sur le parti. Cq. cour. **C.** : trois pl. d'aut., une d'arg. entre deux d'azur. **I.** d'arg. et d'azur.

Eindhoven (van) — *Brab.* D'azur au chev. d'or, acc. de trois cors-de-chasse de gu.

Eindius de Haamstede — *Zél.* D'azur à trois canettes d'arg., bq. et m. de gu. En coeur un écusson d'or, ch. d'un lion de gu., arm. et lamp. d'azur, l'épaule ch. d'une roue d'arg. (*Haemstede*). **C.** : une canette de l'écu [V. **van den Eynden.**]

Einem — *Brunswick, Prusse.* D'azur à la fasce d'arg., ch. d'un lévrier courant de sa., coll. d'or, et acc. de trois roses du sec., bout d'or. **C.** : un vol aux armes de l'écu (sur l'aile dextre le lévrier est cont.) **I.** d'arg. et d'azur.

Einem-Schindel — *Silésie.* Ec.: aux 1 et 4 d'azur à la fasce d'arg., ch. d'un lévrier courant de sa., coll. d'or, et acc. de trois roses du sec., bout. d'or (*Einem*); aux 2 et 3 de gu. à trois bill. d'arg., posées en pairle et s'entretouchant (*Schindel*). **C.** : 1° un vol aux armes du 1 (sur l'aile dextre le chien est cont.) (*Einem*); **I.** d'arg. et d'azur; 2° les meubles du 2, enclos dans une couronne de feuillage de sin., ornée de quatre roses de gu., 2 et 2; entre un vol de gu. (*Schindel*); **I.** d'arg. et de gu.

Einsiedel — *Saxe, Nassau, Prusse* (Comtes du St.-Empire, 9 sept. 1745.) D'or à un hermite pass., posé de profil, les pieds nus, hab. d'azur, coiffé d'un bonnet du même, tenant de sa main dextre étendue une hache et un chapelet, et de sa sen. un bâton à crochet, posé sur son épaule. Trois cq. cour. **C.** : 1° une aigle d'arg., languée et cour. de gu., la tête cont.; **I.** d'arg. et de gu.; 2° l'hermite, iss.; **I.** d'or et d'azur; 3° un chapeau

piramidal aux armes de *Saxe*, cour. d'or, et sommé de trois plumes de paon au nat.; **I.** d'or et de sa. **S.:** deux lions reg. d'or, lamp. de gu. [Les barons du nom portent les mêmes armes, timbrées d'un seul cimier, le 2; **I.** d'or et d'azur, *ou* d'or et de sa.]

Einthoven — *Holl.* Parti: au 1 coupé: *a.* d'azur à une meriette d'or; *b.* d'arg à une tête de léopard de gu., bouclée du même; au 2 d'arg. à un arbuste d'arg., terrassé du même. **C.:** la tête de léopard bouclée.

Einville — *Lorr.* D'arg. à la bande engr. de gu., côtoyée de douze bill. du même.

Einwag — *Allem.* Coupé de gu. sur arg.; à une main de carn., iss. d'une nuée d'arg. en chef et tenant une balance au nat., br. sur le coupé, le plateau sen. abaissé. Cq. cour. **C.:** une femme iss., chevelée d'or, les cheveux épars, hab. d'arg., ceinte de gu., tenant de sa main dextre une épée et de sa sen. une balance, le plateau dextre abaissé. **L.** d'arg. et de gu.

Einweg — *Nuremberg.* De sin. à une balance d'or. **C.:** un vol, aux armes de l'écu.

Einzinger d'Einzing — *Bav.* (Nob. et chevalerie du St.-Empire, 27 mai 1772. M. ét. en 1798.) Ec.: aux 1 et 4 tranché de gu. sur sa.; à trois boules d'arg., rangées en bande, br. sur le tranché; aux 2 et 3 d'azur à trois truites nageantes au nat., l'une sur l'autre. Sur le tout parti: *a.* de sa. à un clairon (*Posaune*) d'or; *b.* de gu. à une licorne ramp. d'arg. **C.:** 1° brl. de sa. et d'arg.; un chapeau piramidal d'azur, retr. d'arg., entre deux cornes de buffle, de sa. et de gu., ornées chacune à l'ext. de trois boules d'arg.; **I.** de sa. et de gu.; 2° un homme iss. aux cheveux blancs, hab. d'or, au rabat de gu., ceint du même, le haut de chausses d'azur, coiffé d'un chapeau piramidal de sa., retr. d'or, orné sur le devant de trois plumes de coq de sa.; ledit homme tenant de sa main dextre un huchet de sa., l'embouchure à dextre; le tout accosté de deux truites au nat. en pals, la tête en bas; **I.** d'arg. et d'azur [V. **Eytzinger d'Eytzing.**]

Eisank de Mariensfels — *Tirol* (An., 1673.) Ec.: aux 1 et 4 de sa. au lion d'or, cour. du même, tenant entre ses pattes une ancre d'arg.; aux 2 et 3 tranché de gu. sur arg.; à une rose d'or, br. sur le tranché. Sur le tout d'azur à un rocher de trois coupeaux d'arg., sommé d'une étoile d'or.

Eisch (van) — *Zél.* D'or à la fasce de gu., acc. de trois coupes d'arg.

Eischer — *P. d'Erfurt.* D'azur à la bande de gu., acc. de trois roses du même, 2 en chef et 1 en p. Cq. cour. **C.:** un homme iss., hab. de gu., tenant une fourche d'or; entre un vol, coupé alt. d'azur et de gu. **L.** de gu. et d'azur.

Eisel d'Eiselsberg — *Aut.* (Nob. du St.-Empire 4 août 1635; ren. de nob., 28 juin 1815; — barons autrichiens, 28 oct. 1688.) Ec.: aux 1 et 4 fascé de gu., d'azur, d'arg. et d'or; au lion d'or, br. sur le tout: aux 2 et 3 de sa. à une autruche d'arg., tenant en son bec un fer-à-cheval du même. Deux cq. cour. **C.:** 1° le lion du 1, iss. et cont., entre un vol aux armes du 1 (moins le lion); **I.** d'arg. et de gu.; 2° l'autruche du 2, entre deux prob. fascées de gu., d'arg., d'or et de sa.; **I.** d'arg. et de sa.

Eiseler — *Aut.* Coupé: au 1 d'arg. à trois bandes de gu.; au 2 de sa. à une tête de léopard d'or. Cq. cour. **C.:** un lion iss. d'or, posé de front, entre un vol coupé d'arg. sur sa., l'arg. à dextre ch. de trois bandes de gu. et celui à sen. de trois barres du même. **L.:** à dextre d'arg. et de gu., à sen. d'or et de sa.

Eisen — *Dan.* (M. ét.) D'azur à trois roses de gu.

Eisen — *Nuremberg.* Parti d'arg. et de gu.; à deux épées, passées en saut., br. sur le parti et cant. de quatre croisettes pattées, le tout de l'un en l'autre. Cq. cour. **C.:** une aigle iss. de gu.

Eisen — *Windsheim* (*Bav.*) Parti: au 1 de gu. à une demi-fleur-de-lis d'arg., mouv. du parti; au 2 d'or à deux roses de gu., l'une sur l'autre. **C.:** une fleur-de-lis d'arg.; entre deux prob., d'or et de gu. **L.:** à dextre d'or et de gu., à sen. d'arg. et de gu.

Eisen — *Bav.* D'azur à la bande d'arg., ch. de trois fers-à-cheval d'or, posés dans le sens de la bande. Cq. cour. **C.:** un vol, aux armes de l'écu.

Eisen, v. **Eysen.**

Eisen *dit* **Schellha de Schuchau** — *Silésie.* Ec.: aux 1 et 4 d'azur au lion d'or, cour. du même, celui du 1 cont.; au 2 parti: *a.* d'arg. à deux étoiles d'azur, l'une sur l'autre; *b.* fascé d'arg. et de gu.; au 3 comme au 2, le parti en ordre inverse. Sur le tout de *Schellha*, qui est de gu. à un croiss. d'arg. Deux cq. cour. **C.:** 1° trois pl. d'aut., de gu., d'arg. et d'or, soutenues d'un rang de roses alt. d'arg. et de gu.; **I.** d'arg. et de gu. (*Schellha*); 2° un croiss. d'azur, surm. d'une étoile du même; entre deux prob. d'azur, celle à dextre ch. de deux barres et celle à sen. de deux bandes d'arg.; **I.** d'arg. et d'azur.

Eisenberg — *Hesse.* D'arg. à trois bonnets d'azur. Cq. cour. **C.:** un buste d'homme, posé de profil, hab. de gu., coiffé d'un bonnet de l'écu.

Eisenberg — *Hesse.* D'arg. à deux fasces de sa. Sur le tout d'azur au lion d'or. **C.:** un lion assis d'or, posé de front, entre un vol de sa. **L.:** à dextre d'arg. et de sa., à sen. d'or et d'azur.

Eisenberg — *Francfort s/M.* D'or à deux demi-jantes de roue adossées d'azur, soutenues d'un tertre de sin. Cq. cour. **C.:** les meubles de l'écu, devant un vol d'or.

Eisenberg — *Aut.* (An., 1774.) Beffroi, chapé de gu.; au chef d'or, ch. d'une aigle de sa. **C.:** cinq pl. d'aut.

Eisenberg — *Allem.* Ec.: aux 1 et 4 d'or à la demi-aigle de sa., cour. d'or, mouv. du parti; aux 2 et 3 de gu. au lion d'arg., tenant une flèche en pal, la pointe en bas, le lion du 3 cont. **C.:** 1° un pélican cont. avec ses petits; 2° le lion du 2, iss.

Eisenburg — *Souabe.* D'azur à un mur portillé, flanqué de deux tours, le tout d'arg., soutenu d'une terrasse isolée du même; le tout surm. d'un fer-à-cheval d'or, les bouts en bas. **C.:** un fer-à-cheval d'or, les bouts en haut, soutenu d'un coussin d'arg., houppé d'or, chaque bout sommé d'une plume de paon au nat.

Eisendecher — *Han., Oldenbourg* (An., 11 juin 1821.) D'azur à la fasce échiq. de sa. et d'or de trois tires, acc. de trois étoiles d'arg. Cq. cour. **C.:** un phénix de sa., iss. de son nid de sin., enflammé de gu. **L.** d'arg. et de gu.

Eisengrien — *Styrie.* D'azur à un triangle vidé d'or, acc. de trois étoiles du même (*ou*, éc. d'un coupé de sa. sur or, au lion de l'un en l'autre). **C.:** un sauvage iss. de carn., cour. de lierre, tenant de sa main dextre un arbre arr. de sin., posé sur son épaule.

Eisenhard — *Rothenburg, Spire* (Conc. d'arm., 1474.) D'azur à trois los. d'or, appointées en bande. **C.:** un vol d'azur, chaque aile ch. de neuf los. d'or.

Eisenhart — *Pom.* (Nob. du St.-Empire, 29 juillet 1596.) Ec.: aux 1 et 4 de gu. au lion d'arg.; aux 2 et 3 d'or à une fleur-de-lis d'azur. Cq. cour. **C.:** le lion, iss., tenant entre ses pattes la fleur-de-lis. **L.:** à dextre d'or et d'azur, à sen. d'arg. et de gu. — (Ren. de nob., 2 oct. 1786.) Les mêmes armes, l'écu bordé d'or, le lion du cimier placé entre un vol de sa.

Eisenhart-Rothe — *Pom.* Parti: au 1 les armes précédentes d'*Eisenhart*; au 2 d'arg. à un corbeau ess. de sa., sur un tertre de trois coupeaux de gu. (*Rothe.*) Deux cq., le 1 cour. **C.:** 1° celui d'*Eisenhart*; **I.** d'or et d'azur; 2° trois pl. d'aut., une de gu. entre deux d'arg.; **I.** d'arg. et de sa.

Eisenhofen — *Bav.* D'arg. à trois forces de sa., rangées en bande. Cq. cour. **C.:** une cuve aux armes de l'écu, remplie d'un panache de plumes de coq de sa.

Eisenhofen auf Wizmannsberg — *Bav.* (Rec de nob., 25 fév. 1819.) D'azur à une croix pattée et alésée d'arg., mouv. d'une champagne en forme de croiss. du même; ladite champagne ch. d'une rose de gu. Cq. cour. **C.:** un vol à l'antique, aux armes de l'écu.

Eisenhut — *Souabe.* D'arg. à un chapeau de fer d'azur.

Eisenlohr — *Bâle.* De gu. à une autruche d'arg., tenant en son bec un fer-à-cheval du même, les bouts en bas. **C.:** trois pl. d'aut., une d'arg. entre deux de gu.

Eisenmann — *Ratisbonne.* Ec. de gu., de sa., d'or et d'arg.; à un homme iss., cuirassé d'azur, coiffé d'un casque du même, br. sur l'écartelé, tenant de sa main dextre un marteau levé et de sa sen. un fer-à-cheval Cq. cour. **C.:** l'homme iss. **L.:** à dextre d'arg. et de gu., à sen. d'arg. et de sa.

Eisenmeyer — *Silésie* (Chevaliers, 8 mai 1713. M. ét.) Parti: au 1 d'arg. au lion cont. d'azur, tenant une pl. d'aut. au nat.; au 2 coupé: *a.* d'azur à trois étoiles d'arg.; *b.* d'or à un demi-vol de sa. Cq. cour. **C.:** un demi-vol de sa., ch. d'un écusson d'azur, surch. de trois étoiles d'arg.

Eisenreich — *Bav.* (Chevaliers du St.-Empire, 11 juillet 1790. M. ét. le 19 janv. 1793.) D'azur à deux barres de fer d'arg., posées en pals et accostées, percées de sa. sur le milieu. **C.:** un vol d'azur, chaque aile ch. d'une barre de fer de l'écu.

Eisenreich — *Silésie* (Barons du St.-Empire, 28 fév. 1668.) De gu. à un fer-de-moulin couché d'arg. Cq. cour. **C.:** un vol aux armes de l'écu.

Eisenreich auf Weylbach — *Silésie* (Barons du St.-Empire, 11 mars 1656.) Ec.: aux 1 et 4 d'or à l'aigle ép. de sa., chaque tête cour. d'or; aux 2 et 3 de gu. à un fer de moulin couché d'arg. Deux cq. cour. **C.:** 1°

l'aigle; **I.** d'or et de sa.; 3° un vol aux armes du 2; **I.** d'arg. et de gu.

Eisenschmidt — *Silésie.* D'arg. à un cheval courant de sa.; l'écu bordé d'or. Cq. cour. **C.:** un pélican de gu., avec ses petits du même, dans son aire au nat. **L.** d'or et de sa.

Eisenstadt — *Bav.* D'arg. à cinq fers-à-cheval d'azur, 3 et 2. **C.:** une tour d'azur, sommée de deux banderoles adossées d'arg.

Eisenstein (Edle **von und zu**), v. **Eissner** Edle **von und zu Eisenstein und Lhotta.**

Eisenwanger — *Nuremberg.* De gu. à un faucon d'arg., soutenu d'un ganteiet d'or, en fasce. **C.:** un homme iss., hab. de gu., coiffé d'un bonnet du même, les bras étendus, supp. de sa main dextre le faucon et tenant de sa sen. deux plumes de faucon d'arg. **L.** d'arg. et de gu.

Eiser — *Nuremberg.* Coupé: au 1 de gu. à une tête et col d'autruche d'arg., mouv. du coupé et tenant en son bec un fer-à-cheval d'or; au 2 de sa., chapé-ployé d'or, à trois étoiles de l'un à l'autre. Cq. cour. **C.:** le meuble du 1, entre deux prob. coupées-denchées, à dextre d'arg. sur gu., à sen. de sa. sur or, ornées chacune dans son embouchure d'une étoile, celle à dextre de sa. et celle à sen. d'or. **L.:** à dextre d'or et de sa., à sen. d'arg. et de gu.

Eiser de Lichtenfels — *Allem.* D'azur à un tertre de trois coupeaux de sin., chaque coupeau sommé d'une flamme de gu.; le champ chapé-ployé: à dextre d'or à la fasce de sa., ch. d'une rose d'or, à sen. palé de gu. et d'arg. de quatre pièces. Cq. cour. **C.:** une aigle de gu., iss. de trois flammes du même; entre un vol, l'aile dextre aux armes du chapé dextre et l'aile sen. aux armes du chapé sen. **L.:** à dextre d'or et d'azur, à sen. d'arg. et de gu.

Eisersdorff — *Prusse.* Coupé: au 1 d'arg. au lion naiss. de gu., cour. d'or, mouv. du coupé; au 2 de gu. à la fasce échiq. d'azur et d'or. **C.:** le lion, iss. **L.** d'or et d'azur.

Eisinger — *Aut.* D'arg. à un alcyon, la tête d'azur, le corps d'or, les ailes de sa., posé sur un tertre de gu. **C.:** l'alcyon. **L.** d'arg. et de gu.

Eiskirchen *dit* **Rayner** — *Suisse.* D'arg. à une ramure de cerf de gu., acc. en cœur d'un écusson de sa., ch. de deux fasces d'or.

Eisleben — *P. de Halberstadt.* Tiercé en pal: d'or, de sa. et de gu.; à une flèche d'or, empennée d'arg., la pointe en haut, posée en barre, br. sur le tout. **C.:** deux flèches d'or, empennées d'arg., passées en saut., la pointe en bas.

Eisolzrieder — *Bav.* (M. ét.) Coupé de gu. sur arg., le gu. ch. de deux los. d'arg. **C.:** deux cornes de boeuf, de gu. et d'arg., les oreilles des mêmes émaux

Eisser ou **Eysser**, v. **Eiser.**

Eisslinger — *Nördlingen* (*Bav*) D'or à un arbre de sin., posé sur un tertre de sa. **C.:** un oiseau, la tête et la poitrine d'or, les ailes de sa., entre deux prob. coupées de sa. sur or. **L.** d'or et de sa.

Eissner Edle **von und zu Eisenstein und Lhotta** — *Aut.* (Nob. du St.-Empire, 7 mai 1688; chevaliers bavarois, 28 avril 1792; chevaliers du St.-Empire, 17 déc. 1793; chevaliers en *Bohême*, 26 août 1795.) D'azur au saut. de gu., bordé d'or, acc. en chef d'un soleil du même, et en p. d'un rocher d'arg. soutenu d'une terrasse de sin. Deux cq., cour. **C.:** 1° un chevalier iss., portant un baudrier de sa. bordé d'or, le casque panaché de quatre pl. d'aut.: d'or, de sa., d'arg. et d'azur, tenant de sa main dextre une épée, la sen. appuyée sur sa hanche; **I.** d'or et d'azur; 2° le rocher sommé du soleil; entre un vol d'azur, l'aile dextre ch. d'une bande et la sen. d'une barre, chacune de gu. bordée d'or; **I.** d'arg. et de gu.

Eisvogel — *Weilheim* (*Bav.*) D'or à un alcyon ess. au nat., posé sur un tertre de sin. **C.:** l'alcyon. **I.** d'or et de gu.

Eitler — *Allem.* Ec. en saut. d'or et de gu., les 1 et 4 ch. d'une aigle de sa., cour. d'or. A la fasce d'arg., br. sur l'écartelé et ch. de deux étoiles d'or. Sur le tout de gu. à une tête et col de boeuf de sa. Cq. cour. **C.:** un lion cour., tenant entre ses pattes une étoile, le tout d'or. **L.:** à dextre d'or et de sa., à sen. d'arg. et de gu.

Eitner — *Silésie* (Chevaliers, 1672; barons, 1691.) De gu. à un peigne de sa. Cq. cour. **C.:** un bonnet tartare de sa., orné de houppes d'or et sommé de plumes de coq de sa. **L.** de gu. et de sa.

Eittenhart — *Bav.* (M. ét.) De gu. à un gril de trois barres perpendiculaires et trois barres horizontales, le tout d'arg. **C.:** un vol, aux armes de l'écu.

Eitterberg (Comtes) — *Aut.* D'arg. au lion de gu. **C.:** la tête du lion.

Eitzen — *Lunebourg, Hambourg.* D'azur à un triangle parti, le côté dextre tranché d'arg. plein sur un parti d'arg. et de sa., le côté sen. taillé de sa. plein sur un parti d'arg. et de sa. Brl. d'azur et d'arg. **C.:** une los. partie d'arg. et de sa., entre deux prob. coupées alt. d'arg. et d'azur. **I.** d'arg. et d'azur. — *Ou:* D'azur à un triangle d'arg., renfermant un autre triangle d'arg. renversé formé par trois traits de sa. Cq. cour. **C.:** un ours iss. de sa., entre deux prob. coupées alt. d'arg. et d'azur.

Eitzen, v. **Aitzen.** (de sa.

Eivill lord d'**Eivill** — *Angl.* (M. ét.) D'arg. au chev.

Eizaguirre — *Guipuzcoa.* Parti: au 1 d'or à un arbre de sin., acc. d'une louve de sa., nourissant deux louveteaux, br. sur le pied du fût; au 2 de gu. à un dextrochère, arm. d'arg., mouv. du flanc sen., tenant une épée d'arg., supp. de sa pointe une tête de More. L'écu entouré d'une bord. d'azur, ch. de quatre panelles d'or, les tiges en haut, dans les cantons, alternant avec quatre tours d'or.

Ejarc — *Castille.* De gu. à une fleur-de-lis d'or.

Ejérica — *Aragon.* D'or à quatre pals de gu.; à la bord. du premier, ch. de six écussons aux armes de *Vidaure* qui sont d'arg. à une bande d'azur, posées 3 en chef, 2 dans les cantons de la p. et 1 en p.

Ekama — *Frise.* Parti: au 1 coupé: *a.* d'azur à une étoile d'or; *b.* d'arg. à deux briques de gu., mises en bande et jointes par le côté; au 2 d'or à un senestrochère, paré d'azur, rebr. de gu., la main de carn. écrivant avec une plume au nat.

Ekeblad — *Suède.* De gu. à une feuille de chêne d'or, posée en bande, la tige en bas. Cq. cour. **C.:** la feuille, posée en pal; entre deux prob., coupées alt. d'or et de gu.

Ekeblad — *Suède* (Comtes, 1719. M. ét. en 1827.) Ec.: aux 1 et 4 d'azur au lion d'or; aux 2 et 3 d'arg. à la fasce de gu., ch. de deux croisettes du champ et acc. en chef d'un chapeau de gu. et en p. de deux croisettes du même. Sur le tout de gu. à une feuille de chêne d'or, posée en bande, la tige en bas. Trois cq. cour. **C.:** 1° une tête et col d'aigle d'arg., cour. d'or, entre deux bannières, d'arg. et d'azur; 2° la feuille de chêne, posée en pal; entre deux prob., coupées alt. d'or et de gu.; 3° un drapeau romain d'or, la trabe ornée d'une couronne de laurier de sin.; entre deux bannières, d'or et d'azur. **S.:** deux griffons reg. d'or.

Ekegren — *Suède* (An., 1646. M. ét.) D'azur au lion naiss. d'or, mouv. d'un rang de collines basses de sin. en p. et tenant de ses pattes une branche de chêne feuillée de sin., englantée d'or; l'écu bordé d'or. **C.:** le lion, iss. **I.** d'or et d'azur.

Ekehjelm — *Suède* (An., 1617. M. ét. en 1751.) Coupé: au 1 de gu. à la barre d'azur, ch. de trois étoiles (5) d'or; au 2 d'azur à un rocher de trois pics escarpés de sin.; l'azur chapé d'arg., à deux glands de sin., tigés et feuillés du même, la tige en bas, posés dans le sens du chapé. L'écu bordé d'or. **C.:** un gland de l'écu, posé en pal, entre un vol coupé, à dextre d'azur sur arg., à sen. d'arg. sur gu.

Ekelöf — *Suède* (An., 1558. M. ét. en 1711.) D'or à un chicot au nat., en fasce, posé en chef, poussant vers la pointe une feuille de chêne de sin. **C.:** une feuille de chêne de sin., posée en pal, la tige en bas.

Ekensteen — *Suède, Prusse* (An., 5 avril 1663.) Parti: au 1 de gu. à un homme cont., arm. de toutes pièces d'arg., coiffé d'un casque du même, la visière levée, tenant de sa main dextre un sabre levé, et posé sur une terrasse de sin.; au 2 d'azur à un tronc de chêne au nat., terrassé de sin., et poussant à dextre une branche englantée, que l'homme du 1 tient de sa main sen. **C.:** l'homme d'armes iss., posé de front. **L.:** à dextre d'or et d'azur, à sen. d'arg. et de gu.

Ekestubbe — *Finlande* (An., 5 sept. 1639.) D'arg. à un tronc coupé et arr. au nat. **C.:** une épée d'arg., garnie d'or, posée en pal, perçant une feuille de chêne de sin., la tige en bas et à dextre; entre deux prob. coupées alt. d'or et d'azur. **I.** d'or et de sin.

Eketrä — *Suède* (An., 1607.) D'or à un renard ramp de gu., entre deux arbres au nat.; le tout soutenu d'une terrasse au nat. **C.:** un arbre au nat.; entre deux prob., coupées alt. d'arg. et de gu **I.:** à dextre d'or et de sin., à sen. d'or et de gu.

Ekhenthaler, v. **Eckenthal.**

Ekman, v. **Segercrantz.**

Eksparre — *Livonie* (Nob. de *Suède*, 10 déc. 1719.) Coupé: au 1 d'azur au chev. d'or; au 2 d'arg. à un arbre arr. de sin. **C.:** deux bras, arm. et ganteiés d'arg., supp. une boule du même.

Elants — *Holl.* D'or à trois rencontres d'élan au nat.

Elbe — *Pom.* (An., 18 oct. 1861.) De gu. à une barre voûtée d'arg., le bord supérieur sommé de trois demi-

Digitized by Google

fleurs-de-lis du même; au chef du premier, ch. d'une couronne royale d'or. **C.**: un vol aux armes de l'écu (sur l'aile dextre la barre est transformée en bande). **L.** d'arg. et de gu.

Elbée — *Beauce.* D'arg. à trois fasces de gu.

Elbel de Tunkendorf — *Silésie* (M. ét.) De gu. à trois gantelets au nat. **C.**: un vol, de gu. et d'arg. **L.** d'arg. et de gu.

Elben — *Hesse, Saxe.* De gu. à la bande voûtée d'arg., le bord supérieur supp. trois fleurs-de-lis du même. **C.**: un vol à l'antique, aux armes de l'écu.

Elbène — *Bret.* D'azur à deux bâtons fleurdelisés etarr. d'arg., passés en saut. **D.**: EL PIÙ FEDELE [V. **del Bene.**]

Elbenthal (Edle **von**), v. **Lichtner** Edle **von Elbenthal.**

Elbers — *Amsterdam.* Coupé: au 1 de gu. à un renard ramp. et cont. d'arg., la tête et les pattes de devant d'or; au 2 d'arg. à un triangle vidé, posé sur sa base, dans lequel se trouve un pairle renversé, le pal dudit pairle croisé d'une traverse, le tout de sa.

Elbers [anciennement **Ben**] — *Amsterdam.* De gu. à un panier d'or. Cq. cour. **C.**: un homme iss., hab. de gu., coiffé d'un bonnet du même, bout. d'or, au rabat d'arg., rebr. du même, tenant une hache dans sa main dextre.

Elbeuf de Livarot — *Norm.* D'arg. à la fasce de gu., acc. de six merlettes de sa.

Elbeuf (Ducs **d'**), v. **Lorraine** ducs **d'Elbeuf.**

Elbbecq (Barons **d'**), v. **du Chambge** barons **d'Elbbecq.**

Elbiest, v. **Delbiest.**

Elbing d'Unterschönfelt — *Bav.* (M. ét.) Ec.: aux 1 et 4 de gu. à un bras, arm. d'arg., sans main, celui du 1 mouv. du canton dextre du chef, celui du 4 mouv. du canton sen. du chef; aux 2 et 3 d'azur à une tête et col de licorne d'or, celle du 3 cont. Cq. cour. **C.**: cinq pl. d'aut., alt. de gu. et d'arg.

Elbo d'Eggremont — *Flandre.* D'azur à un dauphin d'arg., nageant sur une mer du même et acc. en chef de deux étoiles d'or.

Elbracht — *Dan., Prusse, Bav.* Ec.: aux 1 et 4 d'azur plein; aux 2 et 3 d'arg. à une colombe au nat., posée sur une terrasse de sin., tenant en son bec un rameau d'olivier du même. **C.**: trois pl. d'aut., une d'arg. entre deux d'azur.

Elbs — *Nuremberg.* D'arg. à trois chev. de gu.; au chef d'or, ch. d'un bouquetin courant au nat., soutenu d'une terrasse rocheuse du même. **C.**: le bouquetin, iss. **L.**: à dextre d'arg. et de gu., à sen. d'or et de sa.

Elchingen — *Souabe* De gu. à la bande d'arg., ch. d'une couleuvre ondoyante de sa., cour. d'or, posée dans le sens de la bande. **C.**: une tête et col de chien braque de gu. **L.** d'arg. et de gu.

Elchingen (Ducs **d'**), v. **Ney** prince **de la Moskowa** duc **d'Elchingen.**

Elcho et Methel (Lord), v. **Wemyss-Charteris-Douglas** comte **de Wemyss.**

Elckerhausen *dit* **Klüppel** — *Prov. rhén.* (M. ét. en 1726.) De gu. à trois haches d'arg. **C.**: un buste d'homme, hab. de gu., ayant des oreilles d'âne du même, ch. chacune de trois haches d'arg.

Elckow, v. **Ellgau.**

Elderen — *P. de Liége et de Clèves. Armes anc.*: De gu. à cinq fusées d'arg., accolées en fasce. Cq. cour. **C.**: un bélier iss. d'arg., accorné d'or, coll. de gu., clariné d'or. — *Armes mod.*: Ec.: aux 1 et 4 les armes précédentes; aux 2 et 3 de *Trazegnies.* Sur le tout d'or à cinq fleurs-de-lis de gu., 2, 1 et 2. **C.**: un bélier iss. d'arg., accorné d'or, coll. de gu., clariné d'or.

Elderen [en français **Odeur**], anciennement **du Bois d'Elderen** (Barons) — *P. de Liége.* D'arg. à une fasce d'or, haussée dans l'écu, acc. de neuf pièces de vair d'azur, 4 en chef soutenues de la fasce, et 3 et 2 en p., accolées et s'entretouchant. **C.**: deux cornes de buffle d'or. **L.** d'or et d'azur.

Elderen *dit* **Croonendael** — *P. de Liége.* D'arg. à la fasce de gu., haussée dans l'écu, ch. d'une couronne d'or et acc. de neuf pièces de vair, 4 en chef soutenues de la fasce, et 3 et 2 en p., accolées et s'entretouchant [V. **Croonendael.**]

Elderhorst — *Mecklembourg* (Nob. du St.-Empire, 15 mai 1782.) D'arg. à un cerf élancé au nat., mouv. d'un bosquet de sin. au flanc sen. Cq. cour. **C.**: une grue avec sa vigilance au nat. **L.**: à dextre d'arg. et de gu., à sen. d'arg. et de sin.

Elding — *Lunebourg* (M. ét. en 1672.) De gu. à un arbre sec de deux branches d'arg., terrassé de sin. et accosté de deux lions ramp. et affr. d'arg.; et une pomme de pin d'or pendante à l'extrémité de chaque branche. **C.**: une gerbe d'or, accostée de deux faucilles affr. d'arg., emm. d'or; le tout devant une queue de paon au nat.

Eldinghe (van) — *Flandre.* D'azur au chev. d'or, acc. de trois étoiles d'arg.

Elditten — *Prusse* (M. ét. en 1844.) D'or à un tronc d'arbre, supp. deux pies et acc. en p. d'un troisième pie, le tout au nat. **C.**: une pie au nat., entre un vol d'or.

Eldon (Comte **d'**), v. **Scott** comte **d'Eldon.**

Eldred de Saxham — *Suffolk* (Baronet, 29 janv. 1641—42. M. ét. vers 1653.) D'or à la bande écotée de sa., ch. de trois bes. du champ

Eldstjerna — *Suède* (Barons, 1691. M. ét. en 1758.) Ec.: aux 1 et 4 d'azur à deux cornes d'abondance d'arg., remplies de fleurs et de fruits du même, passées en saut.; aux 2 et 3 d'arg. à une épée d'arg., garnie d'or, posée en barre, et une clé d'azur, br. en bande, passées en saut. Sur le tout d'azur à un volcan en action, au nat.; au chef d'or, ch. d'un dragon allé de gu., iss. Deux cq. cour. **C.**: 1° trois étoiles (5) d'or, 2 et 1, entre quatre bannières, à dextre d'azur et d'or, à sen. de gu. et d'or; 2° un lion iss. d'or, tenant de ses pattes une arbalète tendue, au nat., en pal.

Eldyck (van) — *Holl.* Echiq. d'azur et d'arg.; au canton d'arg., ch. d'un perroquet de sin. (*Arm. v. G.*)

Ele (van), v. **van Eelen.**

Elée — *Lorr.* (An., 1597.) D'azur au chev. d'arg.; à la bord. du même.

Elema — *P. de Groningue.* D'or à quatre fleurs-de-lis de sa., 2 et 2. **C.**: une fleur-de-lis de sa.

Eleman — *Leyde.* D'azur à sept étoiles d'or, posées 3, 3 et 1.

Elen—*Bois-le-Duc.* D'azur à une couleuvre ondoyante en pal d'or, surm. d'une couronne à l'antique du même.

Elendt — *Prusse.* Parti d'or et de gu.; à un élan pass. au nat., br. sur le tout. Cq. cour. **C.**: l'élan, iss **L.** d'or et de gu.

Elerbach, v. **Ellerbach.**

Elerdt — *Courlande.* D'or à trois pommes de pin de sin., les queues en bas. Cq. cour. **C.**: un pin de sin., aux branches duquel pendent deux pommes de pin au nat., à dextre et à sen.

Elern — *Lunebourg, Prusse* (Nob. du St.-Empire, 24 sept. 1638.) D'arg. à un cerf élancé de gu., iss. d'un bosquet de sin., posé à sen. et tenant entre ses dents une branche feuillée de sin.; le tout soutenu d'une terrasse du même. Cq. cour. **C.**: un cerf iss. de gu., tenant entre ses dents un annelet d'or. **L.** d'arg. et de gu.

Elers — *Dan.* (Barons, 17 oct. 1677. M. ét.) Tiercé en fasce: au 1 d'or à une rose de gu.; au 2 de gu. à trois étoiles d'or, rangées en fasce; au 3 d'azur à un croiss. figuré d'arg. Cq. cour. **T.**: deux anges, hab de dalmatiques d'azur.

Elers — *Hambourg.* Parti: au 1 d'arg. à une main d'aigle cont. de sa.; au 2 de gu. à une licorne iss. et cont. d'arg., mouv. du parti. **C.**: un vol de sa. **L.**: à dextre d'arg. et de sa., à sen. d'arg. et de gu.

Elershofen — *Alsace.* Ec. en girons gironnants d'arg. et de sa. **C.**: un chapeau piramidal d'arg., retr. du même, sommé de trois pl. d'aut.; entre deux prob. d'arg.

Elert — *Volhynie.* Les armes de **Pobog.**

Eleve — *Bret.* De gu. à une escarboucle d'or.

Elewout — *Flandre.* D'or au chev. de gu., acc. de trois palmes de sin.

Elewyck (van) — *Brab.* (An., 28 avril 1837; chevaliers, 12 déc. 1871.) D'azur au saut. cramponné d'arg. Cq. cour **C.**: un sauvage iss. de carn., ceint et cour. de lierre, tenant une massue posée sur son épaule. **D.**: FIDE ET ARTE.

Elflingen, Elvingen ou **Elflange** — *Luxemb.* D'or à un loup ramp. au nat.

Elford de Bickham — *Devonshire* (Baronet, 26 nov. 1800. M. ét. en 1837.) Parti d'arg. et d'azur; au lion de gu., br. sur le tout. **C.**: le lion iss., cour. d'or. **D.**: DIFFICILIA QUÆ PULCHRA.

Elfsdyck (van) — *Flandre, Zél.* D'azur à une étoile (8) d'or, acc. au canton dextre du chef d'un croiss. d'arg.

Elft (van der) — *Holl.* D'arg. à un arbre de sin., sur un tertre du même.

Elgin (Comte **d'**), v. **Bruce** comte **d'Elgin et de Kincardine.**

Elgot — *Pol.* Les armes de **Wieniawa.**

Elgow, v. **Ellgau.**

Eliaen — *Flandre.* De gu. à un marteau d'arg., emm. d'or.

Elias — *Amsterdam.* Parti: au 1 d'arg. à une plante de tabac au nat., terrassée de sin., fleurie de trois pièces mal-ordonnées de gu.; au 2 d'azur à la fasce d'or, acc. de trois bagues du même. Brl. d'or et d'azur. **C.**: trois fleurs de tabac de gu., mal-ordonnées, mouv. d'une

tige feuillée de deux pièces de sin. **L.** d'arg. et d'azur [V. **Witsen-Elias.**]

Elias — *Holl.* (An., 7 sept. 1815.) Les armes de *de Ruyter*, qui sont: Ec.: au 1 de gu. à la croix d'arg.; au 2 d'azur à un chevalier, arm. de toutes pièces d'arg., monté sur un cheval galopant du même; au 3 d'azur à un vaisseau d'arg., hab. du même; au 4 de gu. à un canon sur son affût d'or, cont., senestré d'une pile de trois boulets du même. Sur le tout d'*Elias*, qui est parti: *a.* d'arg. à une plante de tabac au nat., posée sur une terrasse de sin.; *b.* d'azur à la fasce d'or, acc. de trois bagues du même. **C.**: trois pl. d'aut. d'arg., sortant d'un étui d'or.

Elias — *Holl.* D'arg. à trois canettes nageantes de sin.

Elias — *Ecluse, Middelbourg (Zél.)* D'azur à un senestrochère, paré d'arg., mouv. du flanc, la main de carn. tenant une épée d'arg. en pal, garnie d'or; acc. de trois fleurs-de-lis d'or, 2 en chef et 1 en p.

Elias — *Flémalle (P. de Liége).* D'arg. à dix losanges accolées et aboutées, 3, 3, 3 et 1, alternativement de gu. et d'azur. **C.**: une losange partie de gu. et d'azur.

Elias-Schovel — *Holl.* Ec.: aux 1 et 4 d'azur à la fasce d'or, acc. de trois souchets (oiseaux) d'arg., bq. et m. d'or (*Schovel*); aux 2 et 3 parti: *a.* d'arg. à une plante de tabac au nat., posée sur une terrasse de sin.; *b.* d'azur à la fasce d'or, acc. de trois bagues du même (*Elias*). **T.**: deux sauvages de carn., ceints et cour. de lierre, arm. de massues.

Elias de Zuytheerschap — *P. de Bruges.* D'arg. à trois carreaux de gu., aboutés et rangés en bande, côtoyés à sen. de trois mouch. d'herm. de sa. et à dextre de trois maillets de ....

Eliat — *Russie* (Chevaliers du St.-Empire, 1789.) Parti: au 1 d'arg. au lion cont. de gu., tenant de ses pattes un flambeau de sa., allumé au nat.; au 2 d'or à un chevalier au nat., arm. de toutes pièces d'arg., la visière baissée, posé de front, le casque panaché de gu., tenant de sa main dextre une pique et de sa sen. un bouclier; ledit chevalier soutenu d'une terrasse de sin. Deux cq. cour. **C.**: 1° une étoile d'or, entre un vol de sa.; **L.** d'arg. et de gu.; 2° une colombe volante au nat.; **L.** d'or et d'azur.

Eliati — *Aut.* Ec.: aux 1 et 4 d'arg. à la croix de gu.; aux 2 et 3 d'azur à un dauphin d'or, posé en pal, la tête en bas, br. sur deux ancres d'arg., passées en saut., les stangues entortillées de sa queue. Sur le tout coupé: *a.* de gu. à un croiss. d'arg., et au chef d'arg. ch. de trois croiss. de gu.; *b.* d'or à la fasce de gu. Trois cq., les 1 et 3 cour. **C.**: 1° un vol cont., aux armes du 1; 2° un dragon ailé d'or, iss., coll. d'azur, les ailes semées de tourt. du même; 3° les meubles du 2. **L.**: à dextre d'arg. et de gu., à sen. d'or et d'azur.

Eliati — *Aut.* Ec.: aux 1 et 4 d'arg. au lion de gu.; au 2 d'azur à la bande d'or; au 3 de sa. à l'aigle d'arg. Sur le tout coupé: *a.* parti, d'arg. à la croix de gu., et d'arg. au chev. de gu. ch. de trois étoiles d'or; *b.* d'azur à un dauphin d'or, posé en pal, la tête en bas, br. sur deux ancres d'arg., passées en saut., les stangues entortillées de sa queue. Trois cq. cour. **C.**: 1° un vol cont. d'arg. à la croix de gu.; 2° un bras, tenant une épée, enflant une tête et col de cerf, le tout au nat.; 3° les meubles du surtout *b.* **L.**: à dextre d'arg. et de gu., à sen. d'or et d'azur. **T.**: deux sauvages de carn., tenant chacun un trident.

Eliatscheck de Siebenburg — *Aut.* (An., 11 août 1834; barons, 19 avril 1851.) Ec.: aux 1 et 4 de gu. à la bande d'arg.; au 2 d'arg. à un pont de bois, au nat., surm. d'une aigle de gu.; au 3 d'arg. à sept tours de gu., 2, 3 et 2. Sur le tout parti d'arg. et de gu.; à deux épées au nat., passées en saut., br. sur le parti. Trois cq. cour. **C.**: 1° un vol cont., de gu. et d'arg., l'aile de gu ch. d'une étoile d'or; 2° deux épées au nat., passées en saut., entre deux prob. coupées alt. d'arg. et de gu.; 3° un vol à l'antique de gu. et d'arg., l'aile de gu. ch. d'une bande d'arg. **L.** d'arg. et de gu. **S.**: à dextre une aigle reg. de sa., à sen. un lion reg. d'or.

Ellbank (Baron), v. **Murray** baron **Ellbank.**

Elle — *Bret.* D'azur à la croix d'arg., accostée en chef de deux merlettes affr. d'or en p. de deux étoiles du même.

Elles — *Flandre.* D'azur à une épée d'arg., garnie d'or, posée en bande, acc. de deux casques d'azur, la visière d'or, sans grilles, 1 en chef et 1 en p., tarés de profil.

Ellincourt — *Cambr.* De gu.; au fr.-q. d'herm.

Ellinga — *Frise.* Parti: au 1 d'or à la demi-aigle de sa., mouv. du parti; au 2 de sa. à un croiss. d'arg. en chef et une fleur-de-lis du même en p.

Ellinga — *Frise.* Parti: au 1 d'or à la demi-aigle de sa., mouv. du parti; au 2 coupé: *a.* d'or à une fleur-de-lis de gu.; *b.* d'azur à un gland d'or. **C.**: une fleur-de-lis de gu.

Ellinga — *Frise.* Parti: au 1 d'or à la demi-aigle de sa., mouv. du parti; au 2 coupé: *a.* d'azur à une étoile d'or; *b.* de gu. à un gland d'or.

Elink-Schuurman — *Utrecht, Rotterdam.* D'arg. à trois têtes de bélier au nat., accornées d'or.

Ellonl — *P. de Saluces.* D'azur au lion d'or.

Eliot comte **de St.-Germans** — *Cornouailles* (Baron *Eliot de St.-Germans*, 30 janv. 1784; comte de *St.-Germans*, 30 sept. 1815.) Ec.: aux 1 et 4 d'arg. à la fasce de gu., côtoyée de deux jumelles ondées d'azur (*Eliot*); aux 2 et 3 de sa. à la fasce d'or, ch. de trois croix recr. d'herm. et acc. de trois étoiles du même (*Craggs*). **C.**: 1° une tête d'éléphant d'arg., coll. de gu. (*Eliot*); 2° deux avant-bras, arm. au nat., lisérés d'or, empoignant ensemble une épée d'arg., garnie d'or (*Craggs*). **S.**: deux aigles reg. au nat., la poitrine ch. d'une mouch. d'herm. de sa. **D.**: PRÆCEDENTIBUS INSTA.

Eliott baron **Heathfield de Gibraltar** — *Ecosse* (Baron, 6 juillet 1787. M. ét. le 26 janv. 1813.) De gu. à la bande engr. d'or, ch. d'un bâton aliséé ondées d'azur, posé dans le sens de la bande; au chef d'azur, ch. d'un château flanqué de deux tours d'arg., maçonné de sa., accosté de deux colonnes d'arg., soutenues de piédestaux du même, maçonnés de sa., ledit château ayant une porte de sa. ch. d'une clé d'arg.; le tout acc. du mot GIBRALTAR en lettres d'arg., posé au-dessous du château. **C.**: 1° une main gantelée, posée en pal, brandissant un badelaire et surm. de la *Légende:* FORTITER ET RECTE; 2° une main dextre de carn., posée en pal, appaumée, ch. d'un oeil humain au nat. et surm. de la *Légende:* CREDUNT QUOD VIDENT. **S.**: à dextre un bélier au nat., coll. d'une couronne de laurier de sin., posant le pied sen. sur une couronne murale d'or; à sen. un bouc au nat., coll. d'une couronne de laurier de sin., posant le pied dextre sur une couronne murale d'or. **D.**: SOYEZ SAGE.

Elliott de Stobs — *Ecosse* (Baronet, 3 sept. 1666.) *Armes anc.:* De gu. à la bande engr. d'or, ch. d'un bâton aliséé d'azur, posé dans le sens de la bande. **C.**: un avant-bras de carn., brandissant une badelaire d'arg. **S.**: un bélier et un bouc, tous deux au nat. **D.**: PER ADVENTURE. — *Armes depuis le mois de janvier 1859:* Celles d'**Elliott** baron **Heathfield de Gibraltar.**

Ellis — *Frise.* Parti: au 1 d'or à la demi-aigle de sa.; au 2 d'azur à deux étoiles d'or, l'une sur l'autre.

Ellissem (Comtes **d'**), v. **Huyssechen** comtes **d'Ellissem.**

Elizalde — *Guipuzcoa.* Ec.: aux 1 et 4 de gu. au lion d'or; aux 2 et 3 d'or à trois bandes d'azur.

Elk — *Pol.* Coupé: au 1 d'arg. à un élan pass. de gu.; au 2 d'azur à trois boules d'or, rangées en bande, entre deux bandes ondées d'arg. Cq. cour. **C.**: un élan iss. de gu.

Elkan d'Elkansberg — *Aut., Bav.* (Inc. dans la nob. bavaroise, 1825.) D'azur au chev., accosté en chef à dextre d'un caducée et à sen. d'une ancre senestrée d'une étoile, le tout d'arg.; le chev. acc. en p. d'une grue avec sa vigilance au nat., posée sur un tertre de sin. Cq. cour. **C.**: la grue sur le tertre, entre un vol coupé alt. d'arg. et d'azur.

Ell ou Elle — *Luxemb.* De gu. à la croix ancrée d'arg. et un lambel de cinq pendants d'azur, br. sur le tout.

Elliadas — *Grèce.* De sa. au lion léopardé d'arg., arm. et lamp. d'or.

Ellbrecht — *Dan.* Ec.: aux 1 et 4 de sin. à un coeur de gu., posé en bande; aux 2 et 3 d'arg. à une rose de gu., percée de trois flèches au nat., dont deux passées en saut. et la troisième posée en pal, la pointe en bas. Deux cq. cour. **C.**: 1° une couronne de feuillage de sin.; 2° trois pl. d'aut. de gu.

Elle — *Bruges.* D'or au chev. de gu., ch. d'une coquille d'or et acc. de trois têtes de léopard de sa.

Ellebracht, v. **Elbracht.**

Ellegast — *Aut.* Ec.: aux 1 et 4 d'or à un homme iss., hab. d'un écartelé de gu., de sa., d'arg. et d'or, coiffé d'une toque de sa., sommée d'une pl. d'aut. d'arg., tenant de sa main dextre un lis d'arg., tigé et feuillé de sin., et de sa sen. une pomme de gu., tigée et feuillée de sin.; aux 2 et 3 de sa. à deux pals d'or. **C.**: l'homme iss. du 1; entre deux prob. coupées, à dextre d'arg. sur gu., à sen. de sa. sur or, ornées chacune dans son embouchure d'une plume de paon au nat.

Ellemose — *Dan.* (M. ét.) De gu. à trois feuilles de tilleul de sin., posées en bandes, la tige en haut, rangées en bande.

Ellen — *Bret.* De sa. à un château d'or.

Ellen-Marsvin d'Ellenberg — *Allem.* De gu. à la bande d'arg., ch. d'un poisson au nat. **C.**: à dex-

Digitized by Google

tre quatre pl. d'aut. alt. de gu. et d'arg., et à sen. cinq pennons alt. de gu. et d'arg.

Ellenbach — *Prov. rhén.* Echiq. de gu. et d'arg.; au canton de gu., ch. d'une fleur-de-lis d'arg.

Ellenberger-Röthlein — *Aut.* (Chevaliers, 13 juillet 1881.) Les armes de *Röthlein* qui sont d'azur au chev. échiq. de deux tires, les points le long des bords extérieurs dudit meuble d'or et de sa., ceux le long des bords intérieurs d'arg. et de gu.; le chev. acc. en chef de deux étoiles d'or et en p. d'un rougegorge au nat., perché sur une branche effeuillée de gu. Deux cq. cour. **C.**: 1° et 2° un vol à l'antique, l'aile de devant d'azur et celle de derrière d'or; l'aile d'azur ch. du chev. du champ. **L.**: du 1 cq., d'or et d'azur, au 2, d'arg. et de gu.

Ellenborough (Comte d'), v. **Law** comte **d'Ellenborough.**

Ellenhart — *Alsace.* De gu. au chev. ployé d'or, ch. de trois aigles de sa. **C.**: une tête et col de lion de gu., cour. d'or, entre deux prob. du même.

Ellenhofen — *Brunswick.* D'or au pal d'azur, ch. d'un tourteau de gu., surch. d'une fleur-de-lis d'arg. **C.**: la fleur-de-lis.

Ellenrieder de Mörlach — *Bav.* (An., 31 juillet 1803; chevaliers, 27 avril 1845.) D'or à une cigogne au nat., posée sur un tertre de sin. et tenant de sa patte dextre levée un poisson de sa., la tête en bas; le champ chapé, à dextre d'arg., à sen. de gu., à deux fleurs-de-lis de l'un à l'autre. Trois cq. cour. **C.**: 1° un vol cont., et 3° un vol à l'antique, tous deux aux armes du chapé; 2° la cigogne, iss. **L.** d'arg. et de gu.

Ellents — *P. de Drenthe.* Un croiss. figuré montant, acc. de trois trèfles. Cq. cour. **C.**: le croiss.

Eller — *Westphalie* (M. ét.) Gironné d'azur et d'or de douze pièces; à un écusson de gu. en abime. **C.**: un écusson aux armes de l'écu, entre un vol de gu.; *ou* (*Arm. v. G.*) un buste d'homme, posé de profil, hab. d'or, au rabat d'arg., coiffé d'un bonnet pointu de sa., retr. de gu. — *Ou:* Gironné de gu. et d'or; à un écusson d'or en abime. **C.**: un vol, de gu. et d'or. **D.**: GLORIA VIRTUTIS UMBRA.

Eller d'Eberstein — *Prusse* (Conf. du titre de baron, 8 sept. 1854.) Ec.: aux 1 et 4 gironné d'azur et d'or de douze pièces; à un écusson de gu. en abime (*Eller*); aux 2 et 3 d'azur à un triangle vidé d'arg., fleurdelisé aux angles (*Eberstein*). Deux cq., le 2 cour. **C.**: 1° un écusson aux armes du 1, entre un vol d'azur et d'or; 2° un buste de More, posé de profil, hab. d'azur, cour. d'or, coiffé d'un bonnet albanais d'azur. **L.**: à dextre d'or et d'azur, à sen. d'arg. et d'azur.

Ellerbach — *Souabe* (M. ét.) Ec. d'or et de sin. **C.**: deux cornes de buffle, coupées alt. d'or et de sin.

Ellerborn — *Aix-la-Chapelle.* D'arg. à la fasce de sa., acc. de treize bill. couchées du même, sept en chef 4 et 3, et six en p. 3, 2 et 1. **C.**: un buste d'homme, hab. de sa., tort. d'arg.

Ellerborn — *P. de Juliers.* D'arg. à la fasce de sa., acc. de quatorze bill. du même, neuf au-dessous de la fasce, 4, 3 et 2, et cinq au-dessus, à sen., 3 et 2; le coté dextre au-dessus de la fasce occupé par un fr.-q. de sa., ch. d'un saut. d'or. **C.**: un batelier iss., posant sa main dextre sur un aviron.

Ellers — *Bav.* (Nob. du St.-Empire, 17 août 1715.) D'arg. à trois chev., celui du milieu de sa., les deux autres de gu. Brl. de gu., d'arg. et de sa. **C.**: un vol coupé, à dextre de sa. sur arg., à sen. d'arg. sur gu. **L.**: à dextre d'arg. et de gu., à sen. d'arg. et de sa.

Ellert — *Prusse.* De gu. à un pélican avec ses petits d'arg.

Ellert — *Prusse.* Echiq. de quatre rangs d'arg. et de gu., chaque rang de cinq points; les deux points d'arg. du deuxième rang et le deuxième point d'arg. du troisième rang ch. chacun d'un tourteau de gu. **C.**: trois pl. d'aut., une d'arg. entre deux de gu.

Ellerts — *Westphalie* (An., 17 déc. 1730; nob. du St.-Empire, 21 mars 1734.) Ec.: au 1 d'azur à un soleil d'or en chef et un croiss. du même en p.; aux 2 et 3 de gu. au pal d'arg.; au 4 d'azur à un croiss. figuré et tourné d'or. Cq. cour. **C.**: un vol d'azur, l'aile dextre ch. d'un soleil d'or, l'aile sen. ch. d'un croiss. d'or. **L.**: à dextre d'or et d'azur, à sen. d'arg. et de gu.

Ellesmere (Comte et baron d'), v. **Egerton** duc **de Bridgewater**, et **Egerton** comte **d'Ellesmere.**

Ellgau (Barons) — *Suisse.* De gu. à la fasce d'arg., acc. de trois têtes et cols d'ours de sa., coll. et bouclés d'arg. **C.**: une tête et col d'ours de l'écu [V. **Werdmüller von Elg.**] (de gu.

Ellicott — *Angl.* Losangé d'or et d'azur; à la bord.

Ellinckhuysen — *Rotterdam.* D'azur à deux flèches d'or, arm. et empennées d'arg., passées en saut., flanquées de deux yeux au nat., acc. en chef d'un compas ouv. en chev. d'or et en p. d'une rose du même.

Ellingen — *Luxemb.* De gu. à la croix ancrée d'arg.; au chef d'or, fretté de gu.

Ellingsen — *Dan.* (M. ét.) D'azur au lion d'or, tenant de sa patte dextre une épée d'arg. **C.**: le lion, iss., la tête sommée de cinq pl. d'aut.

Elliot-Boswell — *Holl.* Ec.: aux 1 et 4 d'arg. à la fasce d'azur, ch. de trois étoiles d'or; aux 2 et 3 d'or au lion de gu. **C.**: une galère au nat.

Elliot de Penshaw — *Durhamshire* (Baronet, 15 mai 1874.) D'or à la fasce engr. de gu., ch. d'un annelet d'or entre deux fleurs-de-lis du même; la fasce cotoyée de deux cotices ondées de gu. et acc. de trois roses du même, bout. d'or, barbées de sin., rangées en chef. **C.**: un cheval marin iss. d'azur, ch. de deux fleurs-de-lis d'or, l'une sur l'autre, et la patte sen. appuyée sur deux annelets accostés et entrelacés d'or. **D.**: LABOR ET VERITAS.

Elliott-Murray-Kynynmound comte **de Minto** — *Ecosse* (Baronet, 1700; baron *Minto*, 10 oct. 1797; vicomte *Melgund* et comte de *Minto*, 24 fév. 1813.) Ec.: aux I. et IV. c.-éc.: aux 1 et 4 d'arg. à un cor-de-chasse de sa., lié et vir. de gu.; au chef d'azur, ch. de trois étoiles du champ (*Murray*); aux 2 et 3 d'azur au chev. d'arg., acc. de trois fleurs-de-lis d'or (*Kynynmound*); aux II. et III. de gu. à la bande engr. d'or, ch. d'un bâton alésé d'azur, posé dans le sens de la bande; à la bord. de vair (*Elliott*). Au chef de l'écu d'arg., br. sur l'écartelé et ch. d'un buste de More au nat., posé de profil (armes de l'île de *Corse*). **C.**: un avant-bras de carn., posé en pal, mouv. d'une nuée, lançant une flèche au nat., surm. de la **D.**: NON EGET ARCU. **S.**: à dextre un mouton indien au nat.; à sen. une biche au nat. **D.**: SUAVITER ET FORTITER.

Ellis de Rylleet — *Surrey* (Baronet, 6 juin 1882.) D'or à la croix engr. de sa., acc. aux 1 et 4 d'une fleur-de-lis d'azur; la croix ch. de la masse du lord-maire de Londres, an nat., en pal, et de quatre croiss. du champ, posés sur les extrémités des branches. **C.**: une femme, hab. au nat., supp. de sa main dextre un chapelet de roses de gu. et tenant de sa sen. une palme de sin. **D.**: HUIC HABEO NON TIBI.

Ellis baron **Howard de Walden** — *Middlesex* (Baron *Howard de Walden*, 21 oct. 1597; ren. dudit titre, 1806; baron *Seaford*, 1826.) D'or semé de mouch. d'herm. de sa.; à la croix de sa., ch. de cinq croiss. d'arg. **C.**: une tête et col de lion d'or. **S.**: deux lions reg. d'arg., crinés de sa., coll. chacun d'une couronne de laurier de sin. **D.**: NON QUO SED QUOMODO.

Ellis baron **Seaford** — *Sussex* (Baron *S.*, 15 juillet 1826.) D'or semé de mouch. d'herm. de sa.; à la croix de sa., ch. de cinq croiss. d'arg. **C.**: une colline de sin., sommée d'une tête de bouc d'arg. **S.**: à dextre un bouc d'arg., à sen. une aigle reg. au nat. **D.**: NON MODO SED QUOMODO.

Ellis-Agar vicomte **Clifden** — *Irl.* (Baron *Clifden*, 27 juillet 1776; vicomte *Clifden*, 12 janv. 1781; titres dans la pairie d'*Irl.*; baron *Mendip* et baron *Dover*, dans la pairie de la *Grande-Bretagne*, 13 août 1794 et 20 juin 1831.) Ec.: aux 1 et 4 d'or à la croix de sa., ch. de cinq croiss. d'arg. (*Ellis*); aux 2 et 3 d'azur au lion d'or (*Agar*). **C.**: un lion iss. d'or. **S.**: deux lévriers de sa., coll. d'or, celui à dextre ch. de trois croiss. d'arg., rangées en pal, celui à sen. ch. de trois croix nillées d'arg., rangées en pal. **D.**: NON HÆC SINE NUMINE.

Ellrichshausen (Barons) — *Wurt., Prusse.* D'arg. à trois bandes de gu. — *Ou:* Bandé de gu. et d'arg. Cq. cour. **C.**: un bouquetin iss., aux armes de l'écu, accorné d'or.

Ellrodt — *Prusse* (An., 1764.) D'arg. à l'aigle de sa., bq., m. et cour. d'or; le champ chapé-ployé d'azur, à deux lions affr. d'or; au chef d'arg., ch. de trois roses à six feuilles de gu. **C.**: un lion iss. d'or. **L.**: à dextre d'arg. et de gu., à sen. d'or et d'azur.

Ellrodt — *Prusse* (Barons, 1759. M. ét.) Ec.: aux 1 et 4 d'arg. à l'aigle de sa.; aux 2 et 3 fascé d'azur et d'arg. Sur le tout de gu. à la bande d'arg., ch. de trois roses du champ. Trois cq. cour. **C.**: 1° un vol cont. de sa., ch. d'une barre d'arg., surch. de trois roses de gu.; 2° un lion iss. d'or, cour. du même; 3° deux prob. fascées de six pièces, celle à dextre d'azur et d'arg., celle à sen. d'arg. et d'azur. **L.**: à dextre d'arg. et de gu., à sen. d'arg. et d'azur. **S.**: deux lions reg. d'or.

Ellrodt de Reipelzkirchen — *Prusse* (Comtes, nov. 1763. M. ét. le 1 janv. 1767.) Coupé d'un trait, parti de trois autres, qui font huit quartiers: aux 1 et 8 d'arg. à la bande ondée de gu.; aux 2 et 7 d'arg. à l'aigle de sa.; aux 3 et 6 fascé d'azur et d'arg.; aux 4 et 5 de gu. à une église d'arg. Sur le tout de gu. à la bande d'arg., ch. de trois roses du même. Trois cq.

Digitized by Google

cour. **C.:** 1° une aigle cont. de sa.; 2° un lion iss. d'or, cour. du même; 3° un vol à l'antique de sa., ch. d'une bande d'arg., surch. de trois roses de gu. **L.:** à dextre d'arg. et de sa., à sen. d'arg. et de gu. **S.:** deux lions reg. d'or.

Ellys de Wyham — *Lincolnshire* (Baronet, 30 juin 1660. M. ét. le 14 janv. 1742.) De gu. à la fasce d'arg., ch. de trois coquilles d'azur et acc. de trois croiss. d'or. **C.:** un croiss. de gu., soutenant une coquille d'or.

Elmbeckh — *Ratisbonne.* De sa. à une tête et col de coq d'or. **C.:** la tête de coq.

Elmendorff — *Han., Oldenbourg* (Rec. du titre de baron, 2 mars 1860, 15 avril 1861 et 26 juin 1866.) Fascé d'or et de gu. **C.:** un buste de femme, hab. de gu., les bras remplacés par deux ailes aux armes de l'écu. **S.:** deux lions reg., au nat.

Elmendorff — *Courlande.* D'or à trois fasces de gu., la première plus longue que la deuxième et celle-ci plus longue que la troisième. **C.:** une sirène au nat., entre un vol aux armes de l'écu.

Elmenhorst — *Hambourg* Parti: au 1 d'azur à un demi-fer-à-cheval d'arg., mouv. du parti, acc. en chef à dextre d'une étoile (6) d'or; au 2 de gu. à trois bandes d'arg. **C.:** une étoile (8) d'or; entre deux prob., coupées alt. d'arg. et de gu. **L.** d'arg. et de gu.

Elmer d'Elm — *Bâle.* D'arg. à un bouquetin courant de sa. en chef et un chevreuil courant de gu. en p. **C.:** deux cornes de bouquetin, d'arg. et de gu., adossées. **L.** d'arg. et de gu.

Elmesteyn (van) — *Holl.* De sa. à un casque au nat., grillé et liséré d'or, doublé de gu., taré de profil.

Elmley (Baron), v. **Beauchamp** comte et duc **de Warwick.**

Elmley (Vicomte), v. **Lygon** et **Pyndar** — comtes **Beauchamp.**

Elmpt — *Prov. rhén., Courlande* (Comtes du St.-Empire, 25 mai 1790. M. ét le 22 mai 1818.) D'or à une fleur-de-lis de gu., supp. deux perroquets de sin., coll. d'or, perchés sur les feuilles recourbées de la fleur-de-lis. Cq. cour. **C.:** les meubles de l'écu, entre deux cornes de buffle d'or [Les barons du nom portent les mêmes armes. V. **Aurep-Elmpt.**]

Elmt (van) — *Bois-le-Duc.* De sa. à la fasce brét. et c.-brét. d'or.

Elnhoven — *Suisse.* D'azur au léopard lionné naiss. d'arg., cour. d'or, arm. et lamp. de gu., iss. d'une montagne de gu., mouv. du flanc sen. de l'écu. **C.:** un chapeau de gu., sommé d'une boule d'arg.

Elorlaga — *Biscaye.* D'or à un arbre terrassé de sin., le feuillage ch. de trois étoiles (8) mal-ordonnées du champ.

Elorlaga — *Provinces basques.* De gu. à un livre ouvert d'arg., mis dans un bosquet de sin., le tout soutenu d'une terrasse isolée au nat.

Elout de Soeterwoude — *Holl.* (An., 15 juillet 1854.) Ec.: aux 1 et 4 de gu. à trois bustes de femme d'arg., posés de trois quarts (*Elout*); aux 2 et 3 tranché: *a.* d'azur à la croix portée et relevée, la branche mise en bande écartelée d'or et de gu., celle mise en barre écartelée d'arg. et de gu.; *b.* d'or à un fer-à-cheval d'azur, posé en bande, les bouts en haut (*Hablützel*). Sur le tout de gu. à un membre de griffon d'or (*Hellaut*, qui porte aussi «de gu. au griffon d'or.") **C.:** 1° un buste du 1, cont.; brl. de gu. et d'arg.; **L.** de gu. et d'arg. (*Elout*); 2° un senestrochère, arm. d'arg., mouv. d'un brl. d'azur, d'or, de gu., d'arg. et d'azur, la main de carn. empoignant une épée en bande, la pointe en bas; **L.:** à l'inf. d'or; à l'ext., à dextre d'azur, à sen. d'azur, de gu. et d'arg. (*Hablützel*). **S.:** deux lions, au nat. **D.:** GODT LAET GROIEN (*Dieu donne l'accroissement*).

Eloy — *Aut.* (An., 1780.) D'arg. à un palmier de sin., fruité d'or, adextré de quatre épis au nat., penchés à dextre, et senestré d'un mouton pass. de sa.; le tout soutenu d'une terrasse de sin. Brl. d'arg. et de sin. **C.:** un mouton iss. de sa. **L.** d'arg. et de sa.

Elphinstone lord **Balmerino** — *Ecosse* (Lord *B.*, 25 avril 1604. M. ét.) D'arg. au chev. de sa., ch. de trois fermaux ovales du champ, l'ardillon en pal, et acc. de trois hures de sanglier de gu. **C.:** une colombe d'arg., les pieds entrelacés dans les noeuds d'une bisse de sin. **S.:** deux griffons au nat., bq. et m. d'or. **D.:** PRUDENTIA FRAUDIS NESCIA.

Elphinstone lord **Coupar** — *Ecosse* (M. ét.) D'arg. au chev. de sa., ch. de trois coeurs du champ et acc. de trois hures de sanglier de gu. **C.:** un cerf couché au pied d'un arbre, le tout au nat. **S.:** deux cerfs aillés d'or. **D.:** SUB UMBRA.

Elphinstone baron **Elphinstone** — *Ecosse* (Baron, 1509.) D'arg. au chev. de sa., acc. de trois hures de sanglier de gu. **C.:** une femme iss., hab. d'arg. et de gu., supp. de sa main dextre une tour d'arg., maçonnée de sa., et tenant de sa sen. un rameau de laurier de sin. **T.:** deux sauvages de carn., ceints et cour. de lierre, arm. de massues posées sur leur épaule. **D.:** CAUSE CAUSED IT.

Elphinstone vicomte **Keith** — *Ecosse* (Baron *Keith de Stonehaven-Marischal*, dans la pairie d'*Irl.*, 7 mars 1797; baron *Keith de Stonehaven-Marischal*, dans la pairie du *Royaume-Uni*, 15 déc. 1801; baron *Keith de Banheath*, 17 sept. 1803; vicomte *Keith*, 1 juin 1814.) D'arg. au chev. de sa., acc. de trois hures de sanglier de gu. **T.:** à dextre un sauvage de carn., ceint. et cour. de lierre, tenant une massue posée sur son épaule; à sen. un cerf au nat., orné d'un collier d'azur ch. de trois quintefeuilles d'arg., auquel collier est suspendu un écusson d'arg. au chef de gu., ch. de trois pals d'or; les tenants posés chacun sur une ancre de sa., en fasce.

Elphinstone de Sowerby — *Ecosse* (Baronet, 3 avril 1815.) D'arg. semé de larmes de gu.; au chev. crén. de sa., ch. de deux épées d'arg., garnies d'or, et acc. de trois hures de sanglier du sec. Cq. timbré d'une couronne murale de gu. **C.:** une femme iss., hab. d'arg. et de gu., tenant de sa main dextre une épée haute et de sa sen. une branche d'olivier. **D.:** SEMPER PARATUS.

Elphinstone, v. **Dalrymple-Horn-Elphinstone.**

Elpögner — *Allem.* Ec.: aux 1 et 4 d'azur à un senestrochère, paré d'arg., mouv. du flanc, la main de carn.; aux 2 et 3 de gu. à une grappe de raisins au nat., sans feuilles, la queue en haut. Cq. cour. **C.:** le bras, iss. de la couronne, entre six pl. d'aut. d'arg. **L.:** à dextre d'arg. et de gu., à sen. d'arg. et d'azur.

Elpons — *Silésie,* orig. de *France* (Rec. de nob., 11 mai 1847.) D'azur à un pont de deux arches d'arg., maconné de sa., mouv. d'une eau au nat. et surm. d'une étoile d'or. Cq. cour. **C.:** une étoile d'or. **L.** d'arg. et d'azur.

Elreborn, v. **Ellerborn.**

Elrieling — *Bav.* (M. ét.) D'arg. à un écureuil élancé de sa. Cq. cour. **C.:** deux prob. d'arg., et deux écureuils affr. de sa., ramp. contre les prob.

Els (van) ou **van der Elst** — *P. de Clèves, Gueldre.* De gu. à trois los. d'arg., rangées en fasce. Cq. cour. **C.:** un vol de sa.

Elsanowski [Elsenau-Elsanowski, Elsanowski-Sepia] — *Posnanie.* De gu. à une tête et col de vautour d'arg. Cq. cour. **C.:** deux prob. de gu., ch. chacune de deux fasces d'arg., *ou* coupées alt. de gu. et d'arg.

Elsass — *Suisse.* D'or au pal de sa., ch. de trois bes. d'arg. **C.:** un demi-vol, aux armes de l'écu.

Elsasser de Grünewald et de Wunderegg — *Tirol* (An., 1591.) Ec.: aux 1 et 4 d'or à un homme iss., hab. de sa., ceint d'arg., coiffé d'un bonnet du sec., retr. d'arg.; aux 2 et 3 de sa. à la bande d'or. **C.:** l'homme iss., entre deux prob. de sa., celle à dextre ch. d'une bande d'or et celle à sen. d'une barre du même, chaque prob. ornée dans son embouchure de trois plumes de paon au nat. — (Barons, ...:) Ec.: au 1 parti des 2 et 1 des armes de 1591; aux 2 et 3 coupé: *a.* de sa. au lion léopardé d'or; *b.* d'arg. à deux fasces vivrées de sa.; au 4 parti des 1 et 2 des armes de 1591. Sur le tout d'or à l'aigle ép. de sa., chaque tête cour. du champ.

Elsauer — *Bav.* Parti: au 1 d'or à un bouquetin ramp. de sa.; au 2 contre-palé de trois pièces d'azur et d'arg. **C.:** un chapeau piramidal d'azur, ch. d'une bande d'arg. et sommée de trois pl. d'aut., une d'arg. entre deux d'azur. **L.:** à dextre d'or et de sa., à sen. d'arg. et d'azur.

Elsbrock (van) — *Holl.* D'arg. à une forêt de sin.

Elsbrouck (van) — *Flandre.* D'arg. à trois fasces de gu.; au fr.-q. d'arg., ch. de trois pals de sin.

Elseghem (van) — *Flandre.* D'arg. à la fasce de gu., acc. de trois meriettes du même, rangées en chef.

Elsen (van) — *Amsterdam.* D'azur à la croix échiq. d'arg. et d'or.

Elsen (von) — *Westphalie.* De sa. au chev. de gu., acc. en p. d'un lion du même.

Elsenau-Elsanowski, v. **Elsanowski.**

Elsenbeck — *Bav.* (M. ét.) D'or à un lynx ramp. au nat., la tête posée de front. Cq. cour. **C.:** le lynx, iss.

Elsenheim ou **Elsenheimer d'Elsenheim** — *Bav.* (Conc. d'arm., 1437; nob. du St.-Empire, 16 août 1604.) Parti d'or et de sa.; à deux cornes de buffle, de l'un à l'autre. Cq. cour. **C.:** les cornes. — (Barons du St.-Empire, 12 janv. 1645.) Ec.: aux 1 et 4 les armes précédentes; aux 2 et 3 de gu. à un loup assis d'arg. (*Wilfling*), celui du 3 cont. A une aigle de sa., br. sur les écartelures. Trois cq. cour. **C.:** 1° les cornes de

buffle; 2° l'aigle de sa.; 3° le loup assis du 2. **L.**: à dextre d'or et de sa., à sen. d'arg. et de gu.

Elsevier — *Utrecht*. De gu. à un feu de branches de frêne d'or.

Elsevier — *Leyde, Rotterdam, Utrecht*. *Armes anc.*: Ec.: aux 1 et 4 de gu. au lion d'or; aux 2 et 3 d'azur à trois fleurs-de-lis d'arg. A la croix d'or, br. sur l'écartelé. — *Armes mod.*: D'azur à la croix d'or, acc. aux 1 et 4 d'un lion d'or et aux 2 et 3 de trois fleurs-de-lis d'arg. Brl. d'azur et d'or. **C.**: un lion iss. d'or, tenant de sa patte dextre une croix latine du même. **L.** d'or et d'azur. **S.**: deux lions d'or, lamp. de gu. [Armes des célèbres imprimeurs du nom; v. **Rammelman-Elsevier.**]

Elsholtz — *Pom.* (M. ét. en 1621.) D'arg. à la croix de sa. **C.**: trois pl. d'aut.: d'arg., d'or et de sa.

Elsholz von Blomberg [plus tard **Elsholz-Blomering**] — *Saxe-Cobourg* (An., 9 avril 1821. M. ét. le 23 janv. 1872.) D'azur à un loup courant au nat., coll. et enchaîné d'or. **C.**: un rosier, entre un vol. **D.**: DURANDO VINCITUR.

Elsbout (van) — *Brab.* D'or à une roue de sa.

Elsbout (van) — *Zél.* De sin. au lion d'arg., l'épaule ch. d'un écusson de *Heusden*, qui est d'or à une roue de gu. Cq. cour. **C.**: le lion. iss., entre un vol d'arg. et de sin. **S.**: deux léopards lionnés d'or, mouchetés de sin. [Comp. **van Heusden d'Elsbout.**]

Elslande (van) — *Flandre*. D'arg. au pal de sa., ch. de quatre bandes d'or et accosté de quatre trèfles de sin.

Elsle (van) — *Brab.* De gu. à trois chev. d'or.

Elsner — *Bâle*. Coupé de gu. sur arg., le gu. ch. d'un lion naiss. d'or, mouv. du coupé et tenant une flèche d'arg., posée en barre, la pointe en haut. **C.**: un lion iss. d'or, mouv. d'un chapeau de gu., brandissant une épée; entre un vol de gu., semé de coeurs d'arg. **L.** d'arg. et de gu.

Elsner (Barons) — *Aut.* D'arg. à un homme iss., posé de profil, hab. d'azur, au rabat d'or, ceint du même, coiffé d'un bonnet d'azur, sommé à dextre d'une plume de coq de gu., tenant de ses deux mains un poisson de sin. en fasce devant sa poitrine; l'homme mouv. d'une roue de huit rayons de sa., posée sur un tertre de sin. Cq. cour. **C.**: l'homme iss. (sans roue ni tertre), **L.** d'arg. et d'azur. **D.**: FINEM RESPICE.

Elsner — *Silésie* (An., 20 fév. 1693.) D'arg. au lion d'azur; au chef du même, ch. de trois étoiles d'or. Cq. cour. **C.**: un vol coupé, à dextre d'or sur azur, à sen. d'azur sur arg. **L.** conformes aux émaux du vol.

Elsner de Gronow — *Silésie* (Rec. de nob., 6 avril 1787.) D'or à deux troncs d'arbre écotés de sa., passés en saut. Cq. cour. **C.**: une queue de paon, au nat.

Elsner de Gronow — *Silésie* (An., 15 sept. 1852 et 4 août 1858.) D'or à deux troncs d'arbre écotés d'azur, passés en saut. Cq. cour. **C.**: une queue de paon, au nat. [Par diplôme du 13 oct. 1852 permission a été donnée de porter les deux troncs de sa.]

Elsner de Gronow — *Berlin* (An., 4 juin 1856.) De sa. à deux troncs d'arbre écotés au nat., passés en saut. Cq. cour. **C.**: une queue de paon, au nat.

Elsner-Pilgramsdorf — *Schwarzbourg-Sondershausen*. D'arg. au lion d'azur; au chef du même, ch. de trois étoiles d'or. Cq. cour. **C.**: un vol, d'azur et d'arg. **L.** d'arg. et d'azur.

Elsner-Zieserwitz — *Silésie* (M. ét.) Parti: *a.* d'arg. à une porte de ville, sommée de trois tours couvertes de toits pointus, le tout au nat. (représentant la fortieresse de *Cracovie*); *b.* d'arg. au lion d'azur. Au chef de l'écu d'azur, br. sur le parti et ch. de trois étoiles d'or. Cq. cour. **C.**: un vol coupé, à dextre d'or sur azur, à sen. d'azur sur arg. **L.** conformes aux émaux du vol.

Elsnic, von der Elsnitz ou **Elnitzky** — *Pol., Silésie*. De sa. à la bande d'or, ch. de trois tourt. du champ. Cq. cour. **C.**: un vol, d'or et de sa. [V. **von der Oelsnitz.**]

Elspe, v. **Vogt d'Elspe.**

Elspeet (van) — *Holl.* D'arg. à un arbre terrassé de sin., acc. en chef de deux étoiles d'or.

Elsperger — *Ratisbonne*. Coupé d'or sur sa.; l'or ch. d'un homme iss., hab. de sa., tenant de sa main dextre une branche d'arbre de sin. **C.**: l'homme iss. **L.**: à dextre d'arg. et de gu., à sen. d'or et de sa.

Elsrack (van) — *Brab.* D'arg. à deux chev. de gu.; au fr.-q. d'azur, ch. d'un cygne démembré du champ [V. **Hon d'Elsrack.**]

Elst (van der) — *Dordrecht*. D'arg. à trois pommes de pin tigées et feuillées au nat., la queue en bas. **C.**: un vol, d'arg. et de sin.

Elst (van der) — *Holl.* D'arg. à une tête de More, tort. du champ.

Elst (van der) — *Brab. sept.* De sa. à trois chev. d'arg. **C.**: un vol, aux armes de l'écu.

Elst (van der) — *Anvers*. D'arg. à un arbre terrassé de sin., poussant trois branches mal-ordonnées du même.

Elst (van der) — *P. de Waes*. D'arg. à un arbre terrassé de sin. [Une branche de cette fam. portait: D'arg. au chev. d'azur, ch. de trois quintefeuilles du champ et acc. en p. d'un arbre terrassé de sin.]

Elst (van der), v. **van Eis** et **van der Helst.**

Elster — *Saxe, Prusse*. D'azur à une pie d'arg., tenant en son bec un poisson au nat. **C.**: les meubles de l'écu.

Elster d'Elstermann — *Silésie* (Nob. du St.-Empire, 1755.) D'azur à une barrière d'arg., posée en barre, et une tête et col de paon d'arg., iss. de ladite barrière; au chef de gu., ch. d'un senestrochère, arm. d'arg., tenant une épée du même. Cq. cour. **C.**: une tête et col de paon d'arg. **L.**: à dextre d'arg. et de gu., à sen. d'arg. et d'azur.

Elsten — *Bade* (An., 2 janv. 1836.) Ec.: aux 1 et 4 d'arg. à un rocher escarpé de sa.; aux 2 et 3 d'azur à une étoile d'or. **C.**: trois pl. d'aut.: d'or, d'azur et d'arg. **L.** d'arg. et d'azur.

Elter, v. **d'Autel** en *Luxemb.*

Elterlein — *Saxe* (Conc. d'arm., 24 mai 1514.) Coupé d'azur sur or; à un monstre, br. sur le coupé, composé de la moitié supérieure d'un lion d'or, posé de front, et des jambes d'un homme, de sa.; le corps environné d'un tablier de sa.; le lion tenant de ses deux pattes une épée d'arg., posée en fasce, br. sur sa tête.

Elterlein — *Saxe, Bav., Prusse* (Nob. du St.-Empire, 28 oct. 1766 et 24 avril 1783.) Coupé d'azur sur or; au lion de l'un en l'autre, lamp. de gu., cour. d'or, tenant de ses pattes une épée d'arg., garnie d'or. Cq. cour. **C.**: le lion, entre un vol coupé alt. d'azur et d'or.

Eltersdorf — *Bav.* Beffroi, à la fasce d'or. **C.**: une tête et col de bouquetin d'arg., accornée d'or et ch. d'une fasce du même.

Eltershofen — *Franconie*. Tiercé en fasce: de sa., d'arg. et de gu. **C.**: deux prob., aux armes de l'écu.

Eltershofen *dit* **Nagel** — *Schwäbisch-Hall* (*Wurt.*) Ec. en saut. ondé de gu. et d'arg **C.**: un chapeau piramidal de gu., retr. du même, sommé de plumes de sa. et accosté de deux prob. d'arg

Eltershofen (Edle **von**), v. **Buhl** Edle **von Eltershofen.**

Eltester — *Prusse* (An., 9 juin 1866 et 13 juillet 1868.) D'azur à un rameau de laurier d'or, posé en fasce, acc. en chef de deux étoiles du même. **C.**: un bras, arm. au nat., la main de carn. tenant un rameau de laurier d'or.

Eltester — *Coblence* (An., 21 avril 1874.) Les armes précédentes, sauf que le bras du cimier est paré d'azur, rebr. d'or.

Elton de Clevedon — *Somersetshire* (Baronet, 31 oct. 1717.) Palé de gu. et d'or; à la bande de sa., br. sur le tout et ch. de trois étoiles d'or. **C.**: un bras, arm. au nat., environné d'une écharpe de sin., la main de carn. brandissant un badelaire d'arg., garni d'or. **D.**: ARTIBUS ET ARMIS.

Elton, v. **Marwood-Elton.**

Eltouf de Pradines — *Champ.* Ec.: aux 1 et 4 d'or à deux chev. de sa., acc. en chef d'un lambel de gu.; aux 2 et 3 c.-éc. d'arg. et de sa., à la bord. engr. de gu.

Eltz — *Prov. rhén.* Coupé: au 1 de gu. au lion naiss. d'or, mouv. du coupé; au 2 d'arg. plein. **C.**: deux cornes de buffle d'arg., ornées chacune à l'ext. de trois boules du même. **L.** d'arg. et de gu.

Eltz — *Aut.* (Rec. de nob., 2 nov. 1868.) Coupé: au 1 de gu. au lion naiss. d'or, arm. et lamp. d'azur, mouv. du coupé; au 2 d'arg. plein. **C.**: le lion, iss., entre un vol de gu. semé de feuilles de tilleul d'arg., les tiges en haut; le tout soutenu d'un chapeau de gu., retr. d'herm. **L.** d'arg. et de gu.

Eltz (Barons) — *Prov. rhén.* Coupé: au 1 de gu. au lion naiss. d'or; au 2 d'arg. plein. **C.**: le lion, iss., entre un vol de gu. semé de coeurs d'arg.; le tout soutenu d'un chapeau de gu., retr. d'herm. **L.** d'arg. et de gu.

Eltz (Comtes) — *Bav.* Coupé: au 1 de gu. au lion naiss. d'or, lamp. de gu., mouv. du coupé; au 2 d'arg. plein. **C.**: le lion iss., entre un vol de gu., chaque aile ch. de sept feuilles de tilleul d'arg., 1, 2, 2 et 2, les tiges en haut; le tout soutenu d'un bonnet de gu., retr. d'herm. **L.** d'arg. et de gu.

Eltz-Kempenich — *Prov. rhén.* Coupé: au 1 de gu. au lion naiss. d'or, mouv. du coupé; au 2 d'arg. plein. **C.**: le lion iss., mouv. d'un bonnet de gu., retr. d'herm.; entre un vol de gu., semé de feuilles de tilleul d'arg., les tiges en haut.

Eltz-Kempenich *dit* **Faust de Stromberg** —

Digitized by Google

Prusse, Aut., Nassau (Comtes du St.-Empire, 9 nov. 1733.) Coupé: le 1 parti d'un trait, le 2 parti de deux traits, qui font cinq quartiers: aux 1 et 5 d'or à la fasce de gu.; à une aigle ép. de sa., bq. et m. d'or, br. sur le tout et surm. de la couronne impériale; aux 2 et 3 de sa. à la fasce d'arg.; au griffon d'arg., br. sur le tout, celui du 3 cont.; au 4 de *Faust de Stromberg* qui est échiq. d'or et de gu. de cinq traits sur cinq; le premier point ch. d'une étoile de sa. Sur le tout un écusson, timbré d'une couronne aux armes d'*Eltz* qui sont coupées: *a.* de gu au lion naiss. d'or, mouv. du coupé; *b.* d'arg. plein. Quatre cq., les 1 et 4 cour. **C.**: 1° l'aigle ép.; 2° un lion iss. et cont. d'or, entre un vol de gu., chaque aile ch. de six feuilles de tilleul d'arg., 1, 2, 1, 1 et 1 les tiges en haut; le tout soutenu d'un chapeau de gu., retr. d'herm. (*Eltz*); 3° un chapeau de gu., retr. d'un échiq. d'or et de gu. et soutenant une étoile de sa., entre deux banderoles coupées alt. d'or et de gu., les lances de gu. (*Faust de Stromberg*); 4° un griffon d'arg. **L.**: des trois premiers cq., d'arg. et de gu.; du quatrième, d'arg. et de sa. **S.**: deux lions d'or, cour. du même.

Eltz de Rübenach (Rivenach) — *Prov. rhén.* (Conf. du titre de baron, 19 juin 1646.) Coupé: au 1 de gu. au lion naiss. d'arg., arm. et lamp. d'azur, mouv. du coupé; au 2 d'arg. plein. **C.**: le lion iss., soutenu d'un bonnet de gu., retr. d'herm.; entre un vol de gu., chaque aile ch. de huit feuilles de tilleul d'arg., 2, 2, 2 et 2, les tiges en haut. (d'arg.

Elvart de la Villeloret — *Bret.* De sa.; au chef

Elvart de la Villemorvan — *Bret.* D'azur à la fasce d'arg., ch. de trois mâcles de sa.

Elvaux (d') — *Brab.* De gu. au lion d'or; au fr.-q. d'or, ch. de trois étoiles d'azur, 2 et 1.

Elvenich (Chevaliers) — *Aut.* Coupé, d'azur à deux colombes affr. d'arg., sur or à une étoile de sa.; à la fasce de gu., br. sur le coupé. Trois cq. cour. **C.**: 1° une colombe cont. d'arg., posée sur une colline de sin.; 2° une aigle ép. de sa.; 3° une étoile de sa., entre deux prob. d'or. **L.**: à dextre d'arg. et d'azur, à sen d'or et de sa.

Elvenich — *Aut.* (Barons, mars 1868.) Coupé d'azur sur or, à la fasce de gu., br. sur le coupé; l'azur ch. de deux colombes affr. d'arg., posées sur ladite fasce; l'or ch. d'une étoile de sa. Trois cq. cour. **C.**: 1° une étoile de sa., entre deux prob. du même; 2° une aigle de sa.; 3° une colombe d'arg., posée sur une colline de sin. **L.**: à dextre d'or et de sa., à sen. d'arg. et d'azur.

Elverfeldt — *Han.* (Barons du St.-Empire, 11 août 1817.) D'or à cinq trangles de gu. Cq. cour. **C.**: un buste d'homme, hab. de gu., au rabat d'or, coiffé d'un bonnet de gu., sommé de cinq pl. d'aut. de sa.; entre un vol aux armes de l'écu.

Elverfeldt *dit* **Beverförde-Werries** — *Han., Prusse* (Conf. du titre de baron, 19 déc. 1844.) Ec.: aux 1 et 4 d'or à cinq trangles de gu. (*Elverfeldt*); aux 2 et 3 d'or à un castor ramp. au nat. (*Beverförde*). Deux cq., le 1 cour. **C.**: 1° un buste d'homme, hab. de gu. au rabat d'or, coiffé d'un bonnet de gu. sommé de cinq pl. d'aut. de sa.; entre deux prob. aux armes du 1 (*Elverfeldt*); 2° le castor ramp., entre un vol d'or (*Beverförde*). **L.** d'or et de sa. **D.**: DEUS ADJUTOR ET PROTECTOR MEUS.

Elverinck — *Holl.* D'or à une étoile (5) de sa. **C.**: l'étoile (*Arm. v. G.*)

Elvert — *Luxemb., Alsace* (Rec. de nob., 20 sept. 1576.) D'or à un arbre de sin., ch. d'un écusson d'arg. à trois coeurs de gu.; et un mouton de sa., pass. au pied de l'arbre; le tout soutenu d'une terrasse de sin.

Elvert (d') — *Moravie* (Chevaliers, 26 mai 1864.) Coupé: au 1 de sa. à un cygne d'arg., bq. et m. d'or; au 2 parti: *a.* de gu. à trois étoiles mal-ordonnées d'or; *b.* d'azur à trois étoiles mal-ordonnées d'or Deux cq. cour. **C.**: 1° deux têtes et cols de cygne entrelacées d'arg., bq. d'or; **L.** d'arg. et de sa.; 2° un demi-vol d'arg.; **L.**: à dextre d'or et de gu., à sen. d'or et d'azur.

Elvingen, v. **Elflingen.**

Elwanger — *Nuremberg.* De sa. à une tête de leopard d'or. **C.**: deux prob. de sa., ornées chacune à l'ext. de quatre pommes de pin de gu., dont une dans l'embouchure.

Elwert — *Giessen.* D'arg. à trois los. d'azur, posées en bande et rangées entre deux bandes du même. **C.**: une los. d'azur, posée en pal, entre un vol d'arg.

Elwes de Stoke — *Suffolk* (Baronet, 22 juin 1660. M. ét. le 26 nov. 1778.) D'or à la fasce d'azur; à la bande de gu., br. sur le tout (*ou*, la fasce br. sur la bande). **C.**: un faisceau de cinq flèches d'or, les pointes en bas, lié d'un serpent au nat.

Elwill — *Exeter* (Baronet, 25 août 1709. M. ét. le 1 mars 1778.) D'herm. au chev. engr. de gu., ch. de trois annelets d'or et acc. de trois aigles ép. du sec., coll. chacune d'une couronne d'or. **C.**: un avant-bras, en pal, paré de sa., rebr. d'arg., la main de carn. tenant une toison d'or.

Ely (Comte et marquis d'), v. **Loftus** marquis **d'Ely.**

Elzanowski et **Elzanowski-Sepia** — *Pol.* De gu. à un buste de femme de carn., posé de profil, chevelé et hab. de sa., le nez remplacé par un bec d'aigle de sa.

Elzée — *P. de Liége.* D'arg.; au chef émanché de trois pièces de gu.

Elzenbaum de Wiesenheim — *Tirol* (An., 18 mars 1680.) Ec.: aux 1 et 4 de gu. à une licorne d'arg., ramp. contre un rocher du même, celle du 1 cont.; aux 2 et 3 d'azur au lion d'or, cour. du même, tenant entre ses pattes un arbre arr. de sin., le lion du 3 cont. Sur le tout de gu. à la fasce d'arg., ch. d'un L de sa. Deux cq. cour. **C.**: 1° la licorne du 1, iss.; **L.** d'arg. et de gu.; 2° le lion du 2, iss.; **L.** d'or et d'azur.

Elzius — *Flandre* (Comtes, 6 juillet 1711.) D'azur au chev. d'arg. abaissé sous une couronne à sept perles et acc. de trois croix pattées, le tout d'or. **S.**: deux lions reg. d'or, arm. et lamp. de gu. [Comp. **Cornet d'Elzius.**]

Emants — *Holl.* D'or au saut. fleurdelisé de sa., cant. de quatre los. de gu. Brl. d'or et de gu. **C.**: une los. de gu., entre un vol de sa. **L.** de sa. et d'or.

Emars — *Bourg.* D'azur à trois coquilles d'or.

Emaus — *Amsterdam.* D'azur à un gril en forme de losange, treillissé de deux diagonales dextres et senestres, ayant en haut un annelet, et acc. en chef de deux étoiles; le tout d'or.

Emaus — *Dordrecht, Rotterdam.* D'arg. à une tour de deux étages de gu., portillée de sa., sur une terrasse de sin.; l'écu bordé d'or, cloué de sa. **C.**: un bouc iss., au nat.

Embach, v. **Empach.**

Embarrère — *France.* D'azur à une épée d'or, br. sur un compas ouv. du même; et une barrière d'arg., ferrée et clouée de sa., posée en chef.

Embden (van) — *Holl.* D'arg. à un barbeau au nat., posé en bande. Cq. cour. **C.**: deux barbeaux, posés en chev. renv., les têtes en bas. **L.** d'azur et d'arg.

Embden (van) — *Holl.* Ec.: au 1 d'arg. à un cerf élancé de gu.; aux 2 et 3 de gu. à trois merlettes d'or; au 4 d'arg. à un arbre terrassé de sin. **C.**: une merlette ess. d'or. **L.**: à dextre d'arg. et de gu., à sen. d'or et de gu.

Emberg ou Emberk — *Silésie.* D'azur à un renard au nat., sangié d'arg. *ou* de gu., pass. *ou* courant sur une terrasse de sin. Cq. cour. **C.**: une plume de faisan entre deux pommes, le tout au nat.

Embert — *Amsterdam.* Parti: au 1 d'or à un coq de gu.; au 2 de sin. au lion d'arg.

Embrin — *Toulouse.* De gu. au lion d'arg.

Embs — *Franconie.* De gu. à une tête et col de chamois d'arg. **C.**: le meuble de l'écu.

Embst, — *Franconie.* De gu. à une oie d'arg. **C.**: l'oie.

Embury — *New-York.* Parti: au 1 échiq. d'arg. et d'azur; au chev. engr. d'or, br. sur l'échiq.; au chef de gu., ch. d'un lion ramp. d'arg.; au 2 d'or à la bande de sa.

Emé de Marcieu marquis **de Boutières** — *Dauphiné* (Marquis, 1676.) D'azur à un bélier passant d'arg.; au chef d'or, ch. de trois rencontres de taureau de sa. [Comp. **Edme de St.-Julien.**]

Emée des Roches, v. **Eymé des Roches.**

Emelgbem — *Art.* Ec.: aux 1 et 4 fascé d'or et de gu., de huit pièces; aux 2 et 3 d'arg. au saut. d'azur.

Emelisse — *Zél.* De gu. à une épée d'arg., garnie d'or.

Emendadori — *Vérone.* D'azur au chev. d'or, ch. de trois étoiles de gu. et acc. de trois roses d'arg., bout. d'or.

Emenjaud — *Prov.* De gu. à un château d'arg., maçonné de sa., sommé de trois tours, celle à dextre et celle à sen. surmontées chacune d'une croisette au pied fiché d'or.

Emeras — *Dauphiné.* D'azur à l'aigle ép. d'or.

Emeri — *Piémont, Prov.* Coupé: au 1 de gu. au lion naiss. d'or; au 2 d'arg. à trois bandes d'azur.

Emeriau — *Bret.* (Comte de l'Empire, 3 mai 1810.) Ec.: au 1 et 4 d'azur à une ancre d'or, acc. en chef de deux étoiles du même; au 2 de gu. à une tour d'arg., senestrée d'un avant-mur du même; au 3 de gu. au chev. d'arg., acc. en chef de deux bes. du même et en p. d'un if arr. de sin.

Emerkingen — *Souabe.* (M. ét.) D'or à un crampon de sa., posé en bande. **C.**: une tête et col de bouquetin de sa., accornée d'or.

Emern — *Allem.* D'azur à trois épis d'or, mouv. d'une même tige; le champ chaussé-ployé d'or, à deux

cornes de bouquetin adossées de sa. Cq. cour **C.**: les épis; entre deux prob. d'or, chapées-ployées d'azur. **L.**: à dextre d'or et de sa., à sen. d'or et d'azur.

Emersen (van) — *Hambourg.* Parti: au 1 d'arg. à deux fasces de sa.; au 2 d'arg. à une main d'aigle d'or, l'aile de sa., la serre en bas. **C.**: un vol, d'arg. et de sa.

Emerson — *Lorr.*, orig. d'*Ecosse.* Coupé-dentelé d'or sur sin.; à la bande dentelée d'arg., br. sur le tout et ch. de trois lions léopardés de pourpre; ladite bande acc. d'un tourteau de sin. sur l'or et d'un besant d'or sur le sin. Cq. cour. **C.**: un lion iss. de gu. semé d'étoiles d'or, tenant de ses deux griffes une hache d'armes de sa. **L.** d'or, de sin., d'arg. et de gu.

Emerson-Tennent — *Irl.* (Baronet, 14 fév. 1867.) Ec.: aux 1 et 4 d'arg. à une hure de sanglier de gu., acc. de deux croiss. de sa., 1 en chef et 1 en p.; au canton de sa. (*Tennent*); aux 2 et 3 coupé-dentelé de sin. sur azur; à la bande engr. d'arg., br. sur le coupé, ch. de trois lions léopardés pass. de sin. semés de bes. d'or; ladite bande acc. au canton sen. du chef d'une tête et col d'éléphant d'or (*Emerson*). **C.**: 1° une hure de sanglier de gu., ch. de deux croiss. accostés d'or (*Tennent*); 2° un lion iss. de sin. semé de bes. d'or, coll. d'une couronne à l'antique du même, tenant de ses pattes une hache d'armes d'arg., emm. de gu., posée en pal (*Emerson*). **D.**: DEUS PROTECTOR NOSTER.

Emery — *Middelbourg* D'arg. à la croix nillée de gu. **C.**: une tête et col d'aigle de gu., entre un vol à l'antique d'arg.

Emery — *Bret.* D'or au lion de gu., arm., lamp. et cour. d'azur.

Emery — *Bret.* D'or à trois merlettes de sa.

Emery — *Norm.* De sa. à un croiss. d'or, acc. de cinq molettes du même, posées 2, 2 et 1.

Emeryes — *Hainaut.* D'or à la bande échiq. d'arg. et de gu. de trois tires.

Emlehoven (van) — *Brab.* D'azur à deux saumons adossés d'or.

Emiliani — *Udine.* Coupé, d'or à l'aigle de sa., sur azur à trois étoiles d'or; à la fasce d'arg., br. sur le coupé et ch. de deux étoiles d'or.

Emiliani — *Venise.* Coupé, d'azur à trois épis au nat., rangés en fasce, sur or à trois pals d'azur; à la fasce de gu., br. sur le tout.

Emiliani — *Venise.* Bandé d'azur et d'or; au chef de gu., ch. de trois épis feuillés d'or.

Emilius — *Holl.* D'arg. à une marmite de sa.

Emilius, v. **Æmilius.**

Emilj — *Vérone.* Parti: au 1 d'or à la demi-aigle de sa., mouv. du parti; au 2 tranché d'or sur gu., à la bande d'arg., br. sur le tranché. Cq. cour. **C.**: une tête et col d'aigle de sa., cour. d'or. **L.** d'or et de sa.

Emines — *P. de Namur.* De gu. à un lévrier courant d'arg., coll. d'or; au canton sen. d'azur, ch. d'une bande d'or, acc. de huit bill. du même.

Eminga — *Frise.* D'or à l'aigle ép. de sa., soutenue d'un croiss. d'arg., *ou* le croiss. br. sur la queue de l'aigle. **C.**: un cerf iss. de gu.

Emly (Baron), v. **Monsell** baron **Emly.**

Emlyn (Vicomte), v. **Campbell** comte **de Cawdor.**

Emme — *Courlande.* Parti: au 1 d'azur à une demi-fleur-de-lis d'or, mouv. du parti; au 2 de gu. à la fasce d'arg. Cq. cour. **C.**: un bouc iss. au nat. **L.**: à dextre d'or et de gu., à sen. d'arg. et d'azur.

Emme — *Livonie, Esthonie* (Chevaliers du St.-Empire, 14 juin 1764.) Parti: au 1 d'arg. à une demi-fleur-de-lis d'azur, mouv. du parti; au 2 d'or à la fasce de sa. Deux cq. cour. **C.**: 1° un bouc iss. et cont. d'arg.; **L.** d'arg. et d'azur; 2° une fleur-de-lis d'azur; **L.** d'or et de sa.

Emmen — *P. de Drenthe.* De sa. à la fasce de gu., ch. de cinq los. d'or, acc. en chef d'une fleur-de-lis du même et en p. d'un coeur de gu., br. sur deux clés d'or, passées en saut. Brl. d'or et de sa. **C.**: une fleur-de-lis d'or, entre un vol à l'antique de sa. **L.** d'or et de sa.

Emmenes (van) — *Gueldre.* D'arg. à un bras, paré de sin., iss. d'une nuée et tenant un poignard, le tout au nat.

Emmerich — *Silésie, Bav.* De sa. à une sirène de carn., les cheveux épars, les mains étendues. **C.**: la sirène. **L.** d'or et de sa. — (Nob. du St.-Empire, 26 mai 1539; ren. de nob., 31 mars 1732; conf. de nob., 6 nov. 1742.) Coupé: au 1 de sa. à une sirène de carn., cour. d'or, tenant de sa main dextre un miroir ovale d'arg.; au 2 échiq. de sa. et d'or. Cq. cour. **C.**: la sirène, entre un vol coupé alt. d'or et de sa. **L.** d'arg. et de sa., à sen. d'or et de sa.

Emmerich de Bernecastel — *Lorr.* De gu. à la fasce d'arg., ch. de trois roses du champ. **C.**: un vol, aux armes de l'écu.

Emmerik (van) — *Holl.* Coupé d'or sur arg.; à la fasce d'azur, br. sur le coupé, soutenue d'un pal d'azur sur l'arg., ledit pal accosté de deux étoiles (8) d'azur.

Emmershofen — *Souabe.* Tiercé en fasce: de gu., d'arg. et de sa. **C.**: deux cornes de buffle, aux armes de l'écu. **L.** de sa. et de gu.

Emmery de Grozyeulx — *Lorr.* D'azur à trois chev. d'or; à la bord. comp. d'arg. et de sa., de vingt compons.

Emminghaus — *Saxe-Weimar* (Barons, 1 oct. 1851.) D'or à une fleur-de-lis d'azur.

Emminghaus — *Prusse* (Rec. de la nob. du St.-Empire, 5 juillet 1774.) Ec.: aux 1 et 4 d'or à une fleur-de-lis d'azur; au 2 d'azur à deux ancres d'arg., passées en saut.; au 3 d'arg. à la fasce de gu., acc. de trois los. du même. Sur le tout de sa. à l'aigle d'or. Deux cq. cour. **C.**: 1° une aigle cont. d'or; **L.** d'or et d'azur; 2° cinq pl. d'aut de sa.; **L.** d'arg. et de gu.

Emmins — *Ostfrise, P. de Groningue.* D'arg. à un compas ouv. d'azur, posé en chevron, acc. en p. d'une étoile de gu. **C.**: une étoile de gu.

Emmon — *Bret.* D'azur à trois croix pattées d'arg.

Emo — *Venise, Vicence.* Bandé de gu. et d'arg., de quatre pièces. — *Ou:* D'arg. à trois bandes de gu.; au lion de sin., br. sur le tout.

Emo-Capodilista — *Venise* (Comtes vénitiens, 1 août 1654; comtes autrichiens, 11 déc. 1819.) Parti: au 1 bandé de gu. et d'arg., de quatre pièces (*Emo*); au 2 d'or à un cerf ramp. de gu., tenant entre ses dents une rose de gu., tigée et feuillée de sin. (*Capodilista*). **S.**: deux lions d'or, arm. et lamp. de gu.

Emon-Franquières — *Dauphiné.* D'azur à une plante de millet à deux épis d'or, renv., l'un à dextre, l'autre à sen., feuillés de cinq pièces; au chef de gu., ch. de trois étoiles d'or.

Emonard, v. **Esmonard.**

Empach — *Munich* (An., 4 juillet 1685. M. ét. vers 1750.) Ec. d'or, de sa., de gu. et encore de gu., chaque quartier ch. d'une bande ondée d'arg. Sur le tout éc. d'or, de sa., de gu. et encore de gu., à un M d'or, br. sur cet écartelé. Cq. cour. **C.**: un vol; l'aile dextre coupée d'arg. sur gu., à la barre ondée d'arg., br. sur le coupé; l'aile sen. coupée de sa. sur or, à la bande ondée d'arg., br. sur le coupé. **L.**: à dextre d'or et de sa., à sen. d'arg. et de gu. (**peaux.**

Empeaux (Barons d'), v. **Doujat** barons **d'Empeaux.**

Empereur (l') de Morfontaine — *Champ., Brie, Bourg.* D'azur à une aigle ép. d'arg.; à la fasce de gu., br. sur le tout et acc. en p. d'une croix de chevalier d'or à six branches, suspendue à un cordon de gu.

Empereur (l') d'Oppyck — *Holl.*, orig. du *Cambr.* (Nob. du St.-Empire, 6 mai 1671.) Parti: au 1 d'arg. à la demi-aigle de sa., mouv. du parti; au 2 d'azur à deux annelets accostés d'or, acc. en chef de deux merlettes d'arg. et en p. d'une quintefeuille du même. **C.**: une aigle de sa.; entre un vol, d'arg. et de sa. **S.**: deux griffons, au nat.

Emperger (Edle **von**) — *Carinthie* (An., 1661; nob. du St.-Empire, 30 oct. 1766.) Taillé: au 1 d'or à un chamois courant et cont. au nat.; au 2 échiqueté d'azur et d'or dans la direction du taillé, de trois tires. Cq. cour. **C.**: le chamois. **L.** d'or et d'azur.

Empérière (de l'), v. **Lempérière.**

Empich — *Prusse* (Nob. du St.-Empire, 1 juin 1792. M. ét. le 20 sept. 1835.) Coupé: au 1 échiq. de gu. et d'arg. de quatre tires, chacune de sept points; au 2 d'or à deux palmes de sin., passées en saut. Cq. cour. **C.**: les palmes. **L.**: à dextre d'arg. et de gu., à sen. d'or et de sin.

Empire-Germanique (*Ancien*). D'or à l'aigle ép. de sa., bq. et m. du champ, languée de gu., chaque tête diadémée d'or. L'écu timbré de la couronne impériale [Ces armes ont été portées de diverses manières; souvent l'aigle tenait le globe, le sceptre et l'épée; d'autres fois ou la représentait hors du champ et portant sur son estomac les armoiries de la famille impériale.]

Empire-Germanique (*Nouvel*). D'arg. à l'aigle de sa., bq. et m. d'or, languée de gu., sommée d'une couronne royale d'or, chaque aile ch. d'un demi-cercle trèflé du même, tenant de sa serre dextre un sceptre d'or sommé d'une fleur-de-lis qui supporte une aigle tenant sceptre et globe, et de sa sen. un monde d'azur, cintré et croisé d'or; ladite aigle ch. sur son estomac d'un écusson écartelé d'arg. et de sa. L'écu des armes posé sur l'estomac d'une aigle de sa., bq. et m. de gu., surm. de la couronne de Charlemagne aux rubans flottants d'azur frangés d'or.

Empis — *Pic.* D'arg. au chev. d'azur, acc. en chef de deux trèfles de sin.

Digitized by Google

Empt (van der) — *Gorinchem.* Ec.: aux 1 et 4 d'arg., au chef de gu. ch. d'un lion léopardé du champ; aux 2 et 3 bandé de sa. et d'arg.

Emptinck — *Anvers* (An., 7 mai 1729.) Ec.: aux 1 et 4 d'arg. à l'aigle de sa. (*Ullens*); aux 2 et 3 de gu. à une porte de ville d'arg. flanquée deux hautes tours, couvertes du même (*Laurens*). Sur le tout de sa. à une gerbe d'or (*Emptinck*). C.: la gerbe, entre un vol d'or et de sa. L. d'or et de sa.

Emps ou **Ems** — *Suisse.* De sa. à une tête et col de bouquetin d'arg. C.: deux prob. d'arg., ornées chacune dans son embouchure d'un panache de plumes de coq de sa. [V. **Aems.**]

Emslingen — *Schwäbisch-Hall* (*Wurt.*) Parti: au 1 fascé d'azur et d'arg., de quatre pièces; au 2 de gu. plein. C.: deux prob., celle à dextre aux armes du 1, celle à sen. de gu. plein.

Emtinck — *Amsterdam.* Parti: au 1 d'azur à trois épis d'or; 2 et 1; au 2 de sin. à une gerbe d'or.

Ena — *Aragon.* Coupé: au 1 d'azur à une tour sommée de trois tourelles d'arg., soutenue du coupé; au 2 vairé contre-vairé d'or et de gu.

Enant — *Lorr.* (An., 1551.) D'or à trois roses de gu.

Enard — *Lorr.* (An., 25 août 1588.) D'azur à une fasce d'arg., ch. d'une aigle de gu. et acc. de trois étoiles d'or.

Enau — *Lorr.* (An., 1 janv. 1610.) D'or à la bande d'azur, ch. de trois étoiles d'arg. et acc. de deux têtes de lion de gu.

Encausse de Gantles — *Lang.* Ec.: aux 1 et 4 de gu. au lion d'or; aux 2 et 3 d'azur à un besant d'arg. T.: deux lions, au nat.

Encausse de Labatut — *Lang.* Les armes précédentes.

Enck von der Burg — *P. de Salzbourg* (Nob. du St.-Empire, 30 mai 1747. M. ét. en 1832.) Ec.: aux 1 et 4 d'arg. à un bouquetin ramp. au nat., celui du 1 cont.; aux 2 et 3 de gu. à un mont de sin., mouv. de la p. Cq. cour. C.: le bouquetin du 1, iss.; entre un vol de sa. L. d'arg. et de gu.

Enckevoirt (van) — *Anvers.* D'or à trois aigles de sa. Cq. cour. C.: une aigle de sa.

Enckevoirt (von) — *Aut.* (Comtes du St.-Empire, 1651. M. ét. le 20 août 1738.) Ec.: aux 1 et 4 de gu. à deux bâtons de commandement d'arg., passés en saut., liés d'un ruban flottant de gu.; aux 2 et 3 parti d'or et de sa., à un crâne de boeuf de l'un en l'autre. Sur le tout de gu. au chef d'herm. Trois cq., les 1 et 3 cour., le 2 timbré d'un bonnet de gu. retr. d'arg. C.: 1° un demi-vol cont. aux armes du 1; 2° un écusson aux armes du surtout, br. sur un panache de trois pl. d'aut. de sa.; 3° deux prob., de sa. et d'or, ornées chacune à l'ext. de trois trèfles de l'un à l'autre. L.: à dextre d'arg. et de gu., à sen. d'or et de sa.

Enckevort [anciennement **Ingkefort**] — *Pom.* (Nob. du St.-Empire, 16 fév. 1663.) Coupé, d'or à deux aigles affr. de sa., languées de gu., bq. et m. du champ, sur arg. au lion assis de front d'or, empoignant de chaque patte un palmier de sin., le tout soutenu d'un tertre du même; à la fasce de gu., br. sur le coupé et ch. de trois bes. d'arg. Cq. cour. C.: une aigle de gu., bq., m. et cour. d'or. L.: à dextre d'or et de sa., à sen. d'arg. et de gu.

Enclapès — *Murcie.* D'arg. à une balance de sa., en équilibre.

Encombe (Vicomte), v. **Scott** comte **d'Eldon.**

End — *St.-Gall.* D'azur au léopard lionné d'arg., lamp. de gu., arm. d'or. C.: un chapeau piramidal de sa., sommé d'une queue de paon au nat.

Ende (am) — *Bois-le-Duc.* De gu. à deux membres d'aigle adossés d'or, coupés d'arg., les serres en bas.

Ende (am) — *Saxe.* D'or à deux membres d'aigle adossés de sa., coupés de gu., les serres en bas. Cq. cour. C.: les membres d'aigle, les serres en haut, alternant avec trois pl. d'aut., celle du milieu d'or, les deux autres de sa.

Ende (am), v. **Amende.**

Ende (van den) — *Holl.* D'arg. à trois trèfles de sin. C.: un chien arrêté au nat.

Ende (van den) — *Breda.* Les armes de **van den Eynden,** à *Delft.*

Ende (von) — *Han., Saxe, Prusse, Aut.* D'or à un loup ramp. au nat., jetant du sang par la bouche. Cq. cour. C.: le loup, assis. L. d'or et de sa. S.: deux loups, pareils à celui de l'écu. D.: NE TENTES AUT PERFICE.

Ende (von) — *Prusse, Aut., Saxe, Anhalt, Hesse* (Conf. du titre de baron du St.-Empire, 31 oct. 1530 et 10 mai 1705.) Ec.: aux 1 et 4 d'or à l'aigle ép. de sa., chaque tête cour. d'or; aux 2 et 3 de *von Ende* qui est d'or à un loup ramp. au nat. Sur le tout de gu. à un chevalier, arm. de toutes pièces d'arg., posé sur une terrasse de sin., le casque panaché de trois pl. d'aut., une de sa. entre deux d'or, brandissant de sa main dextre une épée d'arg. garnie d'or, la sen. appuyée sur sa hanche. Trois cq. cour. C.: 1° un pélican d'arg. avec sa piété de gu. et ses petits dans un nid d'arg.; 2° le chevalier du surtout, iss.; 3° un loup assis au nat. L. d'or et de sa.

Ende-Komleck I (von) — *Prusse.* D'or à un loup ramp. au nat., jetant du sang par la bouche. C.: un loup assis, au nat.

Endegeest (van) — *Holl.* De gu. à un dauphin d'arg., posé en pal, courbé en demi-cercle à sen. C.: une tête et col de lévrier d'arg., coll. et bouclé d'or; entre un vol-bannet de gu.

Endegeest (van) — *Flandre.* Ec.: aux 1 et 4 de sa. au lion d'arg.; aux 2 et 3 d'arg. à trois aigles de gu.

Enden (van den) — *Utrecht.* D'or à trois canettes démembrées de sa., les deux du chef affr., surm. d'un lambel de sa.

Enden (van den) van Heusden — *P. d'Utrecht.* De gu. à une roue d'or, acc. de trois fleurs-de-lis du même. C.: un bras, paré de gu., rebr. d'arg., la main de carn. tenant une fleur-de-lis d'or.

Endepoel (van den) — *Bois-le-Duc.* Coupé: au 1 d'or à un arbre terrassé de sin.; au 2 d'arg. à une canette au nat., nageant dans une eau de sin.

Ender ou **Enders** — *Silésie* (Nob. du St.-Empire, 22 mars 1564; conf. de nob., 1587. M. ét. le 26 août 1646.) Ec.: aux 1 et 4 de gu. à une licorne d'arg.; aux 2 et 3 d'azur à une étoile d'or. Cq. cour. C.: la licorne, iss.; entre un vol d'or, l'aile dextre ch. d'une barre d'azur et la sen. d'une bande du même, surch. chacune d'une étoile d'or. L.: à dextre d'or et d'azur, à sen. d'arg. et de gu.

Enderl — *Bav.* Ec.: aux 1 et 4 d'or à la demi-aigle de sa., mouv. du parti; aux 2 et 3 de gu. à une fleur-de-lis d'arg. C.: un vol, de sa. et de gu., l'aile dextre ch. d'une fleur-de-lis d'or, la sen. ch. d'une fleur-de-lis d'arg. L.: à dextre d'or et de sa., à sen. d'arg. et de gu.

Enderlein — *Holl.* D'or à un fer-à-cheval au nat., les bouts en bas.

Enderli — *Winterthur.* D'azur à un arbre, le pied accosté de deux trèfles, le tout de sin. et soutenu d'un tertre de trois coupeaux du même.

Enderlin — *Nuremberg.* D'or au pal de sa., ch. de trois boules d'or. C.: un demi-vol aux armes de l'écu.

Enderlin ou **Enderlein** — *Prusse.* Fascé contre-fascé de sa. et d'arg., de trois pièces.

Endermann — *Görlitz* (Conc. d'arm., 26 nov. 1587.) D'azur à un griffon d'or, soutenu d'une terrasse de sin., tenant de ses pattes une oboé. C.: le griffon, iss. — (Nob. du St.-Empire, 20 avril 1692.) Les armes précédentes. Cq. cour. C.: un homme iss., hab. d'azur à brandebourgs d'or, ceint du même, cour. de feuillage de sin., tenant une hallebarde d'arg., emm. d'or; entre deux prob., coupées alt. d'or et d'azur.

Enders — *Aut.* (Chevaliers, 8 janv. 1767.) Ec.: aux 1 et 4 d'or à la demi-aigle de sa., mouv. du parti; aux 2 et 3 d'arg. à la barre d'azur, ch. d'une colombe volante et cont. au nat. Deux cq. cour. C.: 1° une colombe cont. au nat., posée sur un mont d'arg.; entre un vol coupé, à dextre d'arg. sur azur, à sen. de sa. sur or; L. d'or et de sa.; 2° trois pl. d'aut., une d'arg. entre deux d'azur; L. d'arg. et d'azur.

Endgasser — *Suisse.* Taillé d'arg. sur sa.; à une canette de l'un en l'autre, la patte dextre levée. C.: une canette d'arg., entre deux prob. de sa.

Endikon — *Suisse.* Ec. de gu. et d'arg. C.: un demi-vol, aux armes de l'écu.

Endingen — *Alsace* (M. ét. en 1652.) Coupé d'arg. sur azur, l'arg. ch. d'un lion naiss. de gu., mouv. du coupé. C.: le lion iss., orné le long du dos de trois boules d'arg. L.: à dextre d'arg. et d'azur, à sen. d'arg. et de gu.

Endorf — *Augsbourg.* De sa. à un bouquetin ramp. d'arg. C.: le bouquetin, iss.

Endres — *Friedberg* (*Bav.*) D'azur à une marmite couverte d'arg. C.: une ramure de cerf d'arg.

Endt — *Holl.* De gu. à la fasce d'or. C.: un écusson des armes.

Endt de Grünenstein (Barons) — *Aut.* D'azur au lion d'or, cour. du même. C.: une tête et col de renard de sa., tenant entre ses dents une oie d'arg.

Endter — *Bav.* (Nob. du St.-Empire, 31 janv. 1713.) Ec.: aux 1 et 4 de sa. à une canette d'or, bq. et m. de gu., posée sur un tertre isolé de sin.; aux 2 et 3 d'azur à la barre ondée d'arg. Cq. cour. C.: les meubles

du 1; entre deux prob., coupées alt. d'or et de sa. **L.:** à dextre d'or et de sa., à sen. d'arg. et d'azur

Endter — *Nuremberg.* De gu. à une canette d'arg., nageante sur une eau au nat. **C.:** la canette.

Enehjelm (af) [anciennement **Hellenius**] — *Finlande* (An., 13 sept. 1772.) D'or à un genévrier arr. de sin.; le champ chaperonné-ployé: à dextre d'azur à trois boules d'or, 2 et 1, et à sen. d'azur à deux fasces ondées d'arg. **C.:** une épée d'arg., garnie d'or, en pal; entre deux pl. d'aut., coupées alt. d'or et d'azur.

Eneneki — *Aut.* De gu. (*plus tard* d'or) à la bande échiq. d'arg. et de sa. de trois tires. **C.:** un vol à l'antique, aux armes de l'écu. **L.** d'arg. et de sa.

Eneneki d'Albrechtsburg (Barons) — *Aut.* Ec.: aux 1 et 4 d'arg. à une tête et col de cheval de gu., celle du 1 cont.; aux 2 et 3 coupé d'or sur sa., à un membre d'aigle de l'un en l'autre. Sur le tout d'or à la bande échiq. d'arg. et de sa. de trois tires. Trois cq. cour., les 2 et 3 cour. **C.:** 1° un vol cont., aux armes du surtout; **L.** d'arg. et de sa.; 2° une sirène à deux queues, de carn., sommée d'une pl. d'aut. d'arg.; **L.** d'arg. et de gu.; 3° un vol à l'antique, aux armes du 2; **L.** d'or et de sa.

Enena, v. **Eenena.**

Enesei — *Hongrie.* D'azur à un soldat hongrois monté sur un cheval d'arg., galopant sur une terrasse de sin., ledit soldat tenant un sabre au nat. **C.:** le soldat, iss.

Eneskjöld [anciennement **Nilsson**] — *Finlande* (An., 4 fév. 1653.) D'azur à la fasce d'or; à un genévrier de sin., posé sur un tertre du même, br. sur le tout. **C.:** le genévrier; entre un vol, d'or et d'azur.

Enfant — *Norm.* D'arg. à un cor-de-chasse de sa., vir. et eng. d'or, lié de gu., acc. de trois molettes du même.

Enfant (l') — *Anjou, Maine.* D'or à trois fasces de gu. [Une branche de cette famille porte ces armes augmentées d'une bord. comp. d'or et de gu. de dix pièces.]

Enfant (l') de Louzil — *Anjou, Bret.* D'azur à la bande d'arg., coticée d'or.

Enfant (l') de la Tandorie — *Bret.* D'arg. à quatre fusées de sa., rangées en pal. **D.:** AUDACIBUS AUDAX.

Enfernat (de l') — *Ile-de-Fr.* D'azur à trois los. d'or.

Enfernet ou **Amphernet** (Marquis), comte et vicomte de *Pontbellanger*, baron de *Montchauvel* et de *Contrebis*, v. **Amfernet.**

Enffans (des) d'Avernas — *Aut.* (Comtes du St.-Empire, 13 avril 1805.) Ec.: au 1 de gu. semé de bill. d'or, au léopard lionné du même, br. sur le tout (*Renesse*); au 2 de gu. à la fasce ondée d'arg., acc. de trois roses du même, bout., barbées et cour. d'or (*Beeckman*); au 3 d'arg. à la bande de sa., ch. de trois maillets d'or, posés dans le sens de la bande (*Udekem*); au 4 de vair au saut. de gu., ch. d'un écusson d'or surch. d'une meriette de sa. (*Marteau-Dammartin*). Sur le tout d'arg. à un chêne de sin., terrassé du même (*des Enffans*). **S.:** deux léopards lionnés d'or, tenant chacun une bannière, celle à dextre d'or ch. du mot VIRTUTI de gu. dans une couronne de laurier de sin., celle à sen. d'arg. ch. du mot FIDEI de sa. surm. d'une couronne à neuf perles d'or. **D.:** DAT VIRTUS IN ARMIS.

Enffans (des) de Ghyselgnies (Comtes) — *Brab.* Les armes de **des Enffans d'Avernas.**

Enffans (des) de Pontheis — *Hainaut* (An., 18 mai 1642; rec. de nob., 5 mai 1822.) D'arg. à un chêne arr. au nat. **C.:** le chêne. **L.** d'arg. et de sin. **S.:** deux léopards lionnés d'or.

Enfield (Baron d'), v. **Nassau de Zuylestein** comte **de Rochford.**

Engaine lord **Engaine** — *Angl.* (M. ét.) De gu. à la fasce deachée d'or, acc. de sept croix recr. du même, 4 en chef et 3 en p.

Engâne — *Prov. rhén.* D'arg. à deux bâtons fleurdelisés de gu., passés en saut., acc. en chef d'une étoile de sa. **C.:** un buste d'homme, hab. d'arg., cour. d'or.

Engberg — *Dan.* (M. ét.) Ec.: aux 1 et 4 d'arg. à un lévrier courant de sa., coll. d'or; aux 2 et 3 d'azur à trois glands tigés et feuillés d'or, les queues en haut. Sur le tout d'or à un membre d'aigle de sa., posé en fasce, empoignant de sa serre trois fleurs tigées d'or. **C.:** deux membres d'aigle d'or, passés en saut., les serres en haut, empoignant chacune trois fleurs tigées du même.

Enge (van der) — *P. d'Utrecht.* De gu. au saut. d'or.

Engebrecht — *Leyde.* D'azur au chev. alésé et renv. d'or, acc. en chef d'une étoile d'arg. et accosté en p. de deux croiss. adossés d'or; le tout acc. en chef d'un lambel d'arg.

Engel — *P. de Brême* (An., 26 oct. 1656.) Parti: au 1 d'or à un ange, tenant une épée, le tout au nat.; au 2 d'azur à un senestrochère arm., mouv. de nuées et tenant une couronne de feuillage, le tout au nat.

Engel — *Mecklembourg* (An., 1662 et 1739.) D'or à un ange, hab. d'une jupe d'azur et d'une dalmatique de gu., allé d'azur, tenant de sa main dextre une épée flamboyante. Cq. cour. **C.:** un lion iss. d'or, tenant une banderole ou bannière de gu., entre un vol de sa. **L.** d'or et de gu.

Engel — *Saxe* (Nob. suédoise, 1662; nob. autrichienne, 9 juillet 1851.) D'or à un ange, aux cheveux blonds, posé de front sur une terrasse de sin., les ailes d'azur, hab. d'une dalmatique partie de gu. et d'azur, tenant de sa main dextre un badelaire d'arg., garni d'or. Deux cq. cour. **C.:** 1° un lion iss. et cont. d'or, mouv. d'un vol cont. de sa., et tenant un guidon de gu.; **L.** d'or et de gu.; 2° cinq pl. d'aut., alt. d'or et d'azur; **L.** d'or et d'azur.

Engel — *Tübingen.* D'azur à un chérubin d'arg., soutenu d'un tertre de sin. **C.:** le chérubin; entre deux prob., coupées d'arg. sur azur.

Engel — *Nuremberg.* D'arg. à la bande de sa., ch. d'un demi-vol d'or, posé dans le sens de la bande. Cq. cour. **C.:** un vol d'arg., chaque aile ch. de trois feuilles de tilleul mal-ordonnées de sin., les tiges en haut. **L.** d'or et de sa.

Engel — *Allem.* Ec.: aux 1 et 4 de gu. à un ange iss., hab. d'arg., tenant deux palmes d'or, croisées en saut. sur sa poitrine; aux 2 et 3 de sa. à un tertre de sin., sommé d'une étoile d'or. Cq. cour. **C.:** l'ange, iss. **L.:** à dextre d'arg. et de gu., à sen. d'or et de sa.

Engel — *Allem.* Parti: au 1 d'azur à un ange, hab. d'arg., allé de gu., posé sur un tertre d'or et tenant une épée flamboyante de gu.; au 2 bandé d'arg. et de gu. Cq. cour. **C.:** l'ange, iss. **L.:** à dextre d'or et d'azur, à sen. d'arg. et de gu.

Engel — *Allem.* Coupé de gu. sur arg.; à un lévrier ramp. de l'un en l'autre, coll. de gu., soutenu d'un tertre d'azur. Cq. cour. **C.:** le lévrier, iss.; entre deux prob., coupées de gu. sur arg.

Engel — *Aut.* De sa. à un ange, les cheveux épars, hab. d'or, les ailes levées, tenant de sa main dextre un livre ouv. au nat. et de sa sen. une palme de sin. Cq. cour. **C.:** l'ange, iss. **L.** d'or et de sa.

Engel — *Aut.* De sa. à un ange, les cheveux épars, hab. d'or, supp. de sa main dextre trois coeurs superposés de gu. et tenant de sa main sen. une palme de sin. Cq. cour. **C.:** l'ange, iss. **L.** d'or et de sa.

Engel — *Bâle.* Ec.: aux 1 et 4 de gu. à la bande d'arg., ch. de trois roses du champ; aux 2 et 3 d'azur au lion d'or, celui du 3 cont. Cq. cour. **C.:** un ange, hab. d'or, ceint du même, allé d'arg., tenant de sa main dextre un lis de jardin d'arg., tigé et feuillé de sin. **L.:** à dextre d'arg. et de gu., à sen. d'or et d'azur.

Engel — *Berne.* D'azur à un ange, hab. d'une dalmatique d'arg., posé de front, les bras écartés; à la bord. d'arg. **C.:** l'ange, les bras et les ailes étendus.

Engel de Malmfelden — *Vienne* (Chevaliers, 6 mai 1875.) Coupé: au 1 de gu. à un ange iss., mouv. du coupé, chevelé et allé d'or, la tête sommée d'une étoile du même, hab. d'arg. au baudrier en saut. d'azur sur la poitrine, tenant de sa main dextre une palme de sin., la main sen. étendue; au 2 bandé de sa. et d'or, de quatre pièces. Deux cq. cour. **C.:** 1° l'ange iss.; **L.** d'arg. et de gu.; 2° un vol à l'antique, aux armes du 2; **L.** d'or et de sa. **D.:** PER LABOREM AD HONOREM.

Engeland — *Nuremberg.* De gu. à la bande d'arg., ch. de trois roses à quatre feuilles du champ. **C.:** un demi-vol, aux armes de l'écu.

Engelberg — *Prusse* (M. ét.) De gu. au lion d'or. **C.:** un mitre épiscopal de gu., orné d'un bouton d'or, accosté de deux épées.

Engelberg — *Suisse.* Coupé-nébulé d'arg. sur sa. **C.:** deux bras, parés alt. d'un coupé-nébulé d'arg. et de sa., les mains de carn. appaumées.

Engelberg — *Suisse.* D'azur à la bande d'arg., ch. de trois étoiles d'or. **C.:** un demi-vol d'azur. — *Ou:* D'arg. à la bande d'azur, ch. de trois étoiles d'or; la bande allée de gu. **C.:** un vol à l'antique de gu.

Engelberger — *Bâle.* D'or à un ange, hab. d'arg., allé du même, soutenu d'un tertre de sin. **C.:** l'ange, iss. **L.** d'or et d'azur.

Engelbergh — *Heusden.* D'arg. à la barre de sa., acc. de trois étoiles d'or, 1 au point du chef, 1 au flanc dextre et 1 au flanc sen. **C.:** une étoile d'or, entre un vol.

Engelbergh — *Heusden.* Un ange, posé de front, les ailes levées, les bras étendus, senestré d'un mont percé d'une caverne, de laquelle sort un fleuve vers, dextre dans laquelle nagent deux canards. **C.:** l'ange, iss.

Digitized by Google

Engelbert — *Holl.* D'azur à la fasce d'arg., acc. en chef d'un étoile du même.

Engelbert van Bevervoorde, v. **van Bevervoorden.**

Engelberts — *Arnhem.* D'azur à un chérubin d'or. Cq. cour. **C.:** le chérubin.

Engelberts — *Arnhem, Yzendoorn, Middelbourg,* orig. de *Groningue.* Parti: au 1 d'arg. à un arbre terrassé de sin.; au 2 d'or à la demi-aigle de sa., mouv. du parti. **C.:** l'arbre, entre un vol d'arg.

Engelberts — *Vorden (Gueldre),* orig. du comté de *Bentheim.* D'arg. à une fasce brét. et c.-brét. de quatre pièces de gu., deux en haut et deux en bas; le premier créneau en bas mouv. du flanc dextre et le premier créneau en haut éloigné un peu dudit flanc; le second créneau en haut mouv. du flanc sen. et le second créneau en bas éloigné un peu dudit flanc; la fasce sommée d'un vol d'azur. **C.:** un vol d'azur. **L.** d'arg. et de gu.

Engelberts — *Frise.* D'azur à une étoile d'or en chef et un croiss. du même en p. **C.:** une étoile d'or.

Engelbrecht — *Holl.* D'or à trois herses de labour triangulaires de sa.

Engelbrecht — *Suède* (An., 17 mars 1684.) D'azur à un château flanqué de deux tours d'arg., portillé d'or, les battants ouv., posé sur un tertre de sin.; le tout acc. en chef d'une fleur-de-lis d'or. Cq. cour. **C.:** la fleur-de-lis. **L.:** à dextre d'or et d'azur, à sen. d'arg. et d'azur.

Engelbrecht — *Brandebourg.* D'arg. à un chérubin de carn., les ailes de sa. **C.:** un vol de sa. **L.** d'arg. et de sa.

Engelbrecht — *Pom.* (Nob. du St.-Empire, 25 juin 1744.) D'azur à trois séraphins de carn., les ailes d'arg., l'un sur l'autre. Cq. cour. **C.:** une rose de gu., tigée et feuillée d'or; entre un vol de sa. **L.** d'arg. et d'azur.

Engelbrecht — *Prusse, Amsterdam.* D'or au saut. de gu., acc. en chef d'une hure de sanglier de sa. Cq. cour. **C.:** un sanglier iss. de sa., entre un vol du même. **L.** d'or et de gu.

Engelbrecht — *Prusse, Bav.* (Inc. dans la nob. bavaroise, 28 mars 1868.) D'azur à un mur crén. de trois pièces d'arg., ouv. du champ. Cq. cour. **C.:** un ange iss., hab. et allé d'or, les mains jointes.

Engelbrecht — *Allem.* De gu. à un château d'arg., sommé de deux tours crénelées, couvertes de dômes, et dans l'ouverture de la porte une rose de gu., tigée et feuillée de sin.; le tout soutenu d'une terrasse du dernier émail. **C.:** la rose, ente deux pl. d'aut. d'azur. **L.:** à dextre d'arg. et d'azur, à sen. d'or et d'azur.

Engelbrecht — *Strasbourg.* Ec. en saut. d'or et de gu.; au lambel d'azur en chef.

Engelbrechten — *Han.* (Rec. de la nob. du St.-Empire, 2 oct. 1727 et 10 nov. 1728.) Ec. en saut. d'or et de gu.; à un chérubin d'arg., br. sur le tout et surm. d'un lambel d'azur; à la champagne du sec., ch. d'une étoile du premier. Cq. cour. **C.:** un ange iss., hab. de gu., allé d'arg., la tête sommée d'une croix pattée au pied fiché d'or, les mains jointes; entre deux prob., coupées alt. d'arg. et d'azur. **L.:** à dextre d'or et de gu., à sen. d'arg. et de gu.

Engelbreght — *Holl.* D'arg. à trois canettes au nat., bq. de gu., 2 et 1, nageant dans une eau au nat.; au chef d'arg., ch. d'une tour de gu.

Engelbregt — *Holl.* Coupé: au 1 d'or à un ange iss., au nat, mouv. du coupé, les ailes levées; au 2 de sa. à un cor-de-chasse d'arg.

Engelbretsen — *Dan.* (M. 6t.) D'azur à une rose à six feuilles de gu., acc. de trois fleurs-de-lis d'arg, posées en pairle, les pieds dirigés vers la rose.

Engelbronner (d') — *Holl.* Ec.: au 1 bandé d'or et d'azur; à la bord. de gu., ch. de huit quartefeuilles d'arg., 3, 2 et 3; au 2 d'azur au chev. d'or, acc. en chef de deux étoiles d'arg. et en p. d'une tour de gu., iss. d'une eau d'arg.; au 3 d'or à la bande ondée d'arg.; au 4 de gu. à une fontaine jaillissante d'or. Cq. cour. **C.:** un ange iss., hab. de gu., cour. et allé d'arg., tenant de chaque main un sceptre d'arg., les deux sceptres appuyés contre son épaule sen. **L.:** à dextre d'or et d'azur, à sen. d'or et de gu. **D.:** VIRTUTE ET CONSTANTIA.

Engelbrunner (von) — *Bav.* (Nob. du St.-Empire, 25 nov. 1800.) Ec.: aux 1 et 4 de gu. à une fontaine jaillissante d'arg.; aux 2 et 3 d'or à la bande ondée d'arg. Sur le tout d'azur à un ange iss. de carn., cour. d'or, hab. d'arg., les ailes levées, la main dextre appuyée sur sa hanche et tenant de sa sen. un sceptre d'or, appuyé contre son épaule. Cq. cour. **C.:** l'ange iss. **L.:** à dextre d'arg. et de gu., à sen. d'or et d'azur [V. **Herstig** *dit* **d'Aubigny von Engelbrunner.**]

Engelcken — *Potsdam* (An., 23 juillet 1876.) Parti: au 1 de sa. à un ange d'arg.; au 2 d'arg. à la demi-aigle de sa., bq. et m. d'or, languée de gu., mouv. du parti. **C.:** un vol, d'arg. et de sa.

Engelen — *Gueldre, Frise* (An., 20 fév. 1816.) De gu. à la croix pattée alésée d'arg., acc. de trois los. du même. Cq. d'or. **C.:** la croix. (d'or.

Engelen (van) — *Holl.* D'azur à trois chérubins

Engelen (van) — *Holl.* D'arg. à deux fasces de gu., acc. de trois membres d'aigle de sa., les serres en bas, 2 entre les fasces et 1 en p.

Engelen (van) — *P. d'Utrecht.* D'or à trois maillets penchés de sa.

Engelen (van) ou **de Angelis** — *Louvain.* De gu. à trois pals de vair; au chef d'or. Cq. cour. **C.:** un cygne iss. d'arg., bq. de gu., le vol levé.

Engelgrave — *Flandre* (An., 27 oct. 1764.) D'arg. à une couleuvre de sin., languée de gu., cour. d'or, posée en pal, la queue nouée; au chef de gu., ch. d'une fleur-de-lis d'or, entre deux mâcles d'arg. **C.:** la couleuvre, iss.

Engelhard — *Holl.* Ec.: aux 1 et 4 d'azur à un ange d'arg.; aux 2 et 3 d'arg. à un cerf pass. au nat.

Engelhard — *Souabe.* De gu. à trois trèfles d'arg., mouv. d'un tertre du même.

Engelhard — *Spire.* Parti: au 1 d'or à trois barres d'azur; au 2 d'azur à une étoile d'or. **C.:** une étoile d'or; entre deux prob., coupées d'azur sur or.

Engelhardt (Chevaliers) — *Allem.* Parti: au 1 d'azur à la demi-aigle d'or, mouv. du parti; au 2 d'arg. à un ange, hab. d'une dalmatique de gu. et d'un surtout d'azur, tenant de sa main dextre une épée haute et de sa sen. une palme de sin. Deux cq. cour. **C.:** 1° une aigle iss. et cont. d'or; **L.** d'or et d'azur; 2° l'ange, iss.; **L.** d'arg. et de gu.

Engelhardt — *Livonie, Esthonie, Courlande.* Coupé: au 1 d'azur à une étoile d'or; au 2 de gu. à trois épis d'or, feuillés de sin., sur une terrasse du même. **C.:** un ange iss., allé de gu., hab. d'un tablier du même, tenant de chaque main une palme de sin.; entre un vol d'or et d'azur. **L.:** à dextre d'or et d'azur, à sen. d'or et de gu. [Les barons du nom ont pour supports deux lions reg. d'or, lamp. de gu.]

Engelhart — *Nördlingen* (*Bav.*) De gu. à un ange iss., hab. d'arg. au baudrier de gu., les ailes d'or, brandissant au-dessus de sa tête une épée flamboyante au nat. **C.:** l'ange iss. **L.** d'arg. et de gu.

Engelhart — *Silésie* (Rec. de nob., 10 déc. 1558, 19 déc. 1573 et 4 mai 1592.) Coupé: au 1 d'azur à un ange iss., cuirassé au nat., allé et cour. d'or, tenant de sa main dextre une épée d'arg.; au 2 de gu. à trois bandes d'or. Cq. cour. **C.:** l'ange iss. **L.:** à dextre d'or et de gu., à sen. d'or et d'azur.

Engelhart (von) und Schnellenstein — *Silésie* (Barons, 1772.) Ec.: aux 1 et 4 d'or à l'aigle de sa., bq. et m. d'or, celle du 1 cont.: aux 2 et 3 d'azur à un ange, cour. d'or, posé sur une terrasse de sin., tenant de sa main dextre une épée d'arg., la sen. appuyée sur sa hanche. Sur le tout les armes précédentes d'*Engelhart*. Trois cq. cour. **C.:** 1° l'aigle du 1; 2° l'ange du surtout iss.; 3° deux prob. d'arg. **L.:** à dextre d'or et de sa., à sen. d'arg. et d'azur.

Engelhaus (Barons) — *Aut.* D'azur à un ange iss., allé de gu., hab. et chevelé d'or, tenant de sa main dextre un sceptre d'or sommé d'une étoile du même. Cq. cour. **C.:** l'ange. **L.:** à dextre d'or et d'azur, à sen. d'arg. et de gu. — (Comtes, 1709.) D'azur à un ange, allé de gu., chevelé d'or, hab. d'arg., posé sur un tertre de sin. et tenant de sa main dextre une massue d'arg. en pal, sommée d'une étoile d'or. Trois cq cour. **C.:** 1° trois pl. d'aut., une d'or entre deux d'azur; posées entre deux prob., coupées alt. d'arg. et de gu.; 2° l'ange, iss.; 3° trois pl. d'aut., une d'arg. entre deux de gu.; posées entre deux prob., coupées alt. d'or et d'azur. **L.:** à dextre d'or et d'azur, à sen. d'arg. et de gu.

Engelin — *Aut.* Tranché de gu. sur arg.; à un trèfle de sin., br. sur le tranché. Cq. cour. **C.:** le trèfle. **L.** d'arg. et de gu.

Engeling — *P. de Juliers, Harlem.* D'arg. à un chérubin au nat.

Engeling — *Holl.* D'arg. à un casque de sa., taré de front, timbré d'une couronne de six feuilles rondes d'or et portant en cimier un trèfle de sin.

Engelke — *Lithuanie.* Coupé: au 1 d'or à un corbeau de sa., tenant en son bec une bague d'or; au 2 d'azur à trois annelets mal-ordonnés d'or, entrelacés. Cq. cour. **C.:** le corbeau; entre deux prob., d'or et de sa., ch. chacune d'une fasce de l'un à l'autre.

Engelke de Bildekau — *Prusse* (Ren. de nob., 10 mars 1865.) Coupé: au 1 d'or à un corbeau de sa.,

Digitized by Google

tenant en son bec une bague d'or; au 2 d'azur à trois annelets entrelacés d'or, 2 et 1. L'écu bordé d'or. C.: le corbeau, entre deux prob. coupées alt. d'or et d'azur. L. d'or et d'azur [Comp. Viehbesser.]

Engelken — *Holl.* De sa. à la croix pattée alésée d'or. — *Ou :* D'or à la croix potencée de sa.

Engellieb — *Allem.* Ec.: aux 1 et 4 de sa. à une licorne saillante d'or; aux 2 et 3 bandé de gu. et d'arg., de quatre pièces. Cq. cour. C.: un ange iss., hab. d'arg., tenant dans ses mains, jointes sur sa poitrine, un bouquet de trois roses de gu.; entre un vol coupé, à dextre de sa. sur or, à sen. de gu. sur arg.

Engelmair — *Aut.* Parti de gu. et d'arg.; au chev. renv. de l'un en l'autre. Cq. cour. C.: un vol, l'aile dextre de gu. à la bande d'arg., l'aile sen. d'arg. à la barre de gu.

Engelmair — *Allem.* De gu. à la fasce d'arg., acc. de trois fleurs-de-lis du même. Cq. cour. C.: un vol, coupé alt. d'arg. et de gu.

Engelmann — *Königsberg* (An., 15 oct. 1840.) Parti: au 1 d'azur à la fasce d'or, acc. de deux étoiles du même, 1 en chef et 1 en p.; au 2 de .... à un chevalier, tenant une épée, le tout au nat.

Engelmann d'Engelsthal — *Aut.* (An., 7 avril 1804.) Coupé: au 1 d'azur à un ange iss. de ....., acc. en chef de trois bes. de .....; au 2 de gu. à un bras mouv. d'une nuée et tenant un bâton. C.: l'ange iss., entre un vol.

Engelmann de Freyenthol — *Aut., Saxe.* Ec.: aux 1 et 4 d'or à un ange iss. de carn., allé de sa., les mains jointes; aux 2 et 3 de gu. à un senestrochère, arm. d'azur, mouv. du canton sen. du chef, empoignant une épée d'arg., garnie d'or. Cq. cour. C.: un chevalier iss., arm. d'azur, tenant une épée d'arg., garnie d'or, le casque panaché de quatre pl. d'aut.: d'azur, d'or, de gu. et d'arg. L.: à dextre d'or et de sa., à sen. d'arg. et de gu.

Engelmor d'Aufkirchen — *Tirol* (M. ét. au 17e siècle). De gu. à une tête de More. Cq. cour. C.: cinq pl. d'aut., alt. de sa. et de gu. L. de sa. et d'or.

Engels — *Allem.* Parti: au 1 d'or à un ange, hab. d'une dalmatique d'arg., tenant une épée; au 2 d'azur à un senestrochère, arm. d'arg., iss. d'une nuée, mouv. du flanc, la main de carn. tenant une couronne de laurier de sin. Cq. cour. C.: un lion iss. d'or, tenant de ses pattes une hallebarde. L. d'or et d'azur.

Engels — *Holl.* D'arg. à trois arbres de sin., rangés sur une terrasse du même; au chef de gu.

Engels — *Holl.* Ec.: aux 1 et 4 coupé: *a.* d'azur à un chérubin d'or; *b.* d'arg. à trois bill. de sa.; aux 2 et 3 de gu. à trois flèches d'or, posées en bandes.

Engels — *Holl.* D'or à une plume à écrire au nat.

Engelsberg — *Suisse.* Coupé: au 1 d'or au lion naiss. de gu.; au 2 de gu. plein. C.: un chapeau pyramidal de gu., retr. d'herm., sommé d'une boule d'or et accosté de deux épées d'arg., garnies d'or, les pointes en haut.

Engelsburg — *Allem.* Ec.: aux 1 et 4 d'azur à un ange, hab. d'une dalmatique d'arg., posé sur une terrasse de sin., celui du 1 senestré et celui du 4 adextré d'une petite église d'arg. sur laquelle il a posé la main; au 2 de gu. à une grue avec sa vigilance d'arg.; au 3 parti: *a.* d'or à la demi-aigle de sa., mouv. du parti; *b.* de gu. à deux fasces d'arg. Deux cq. cour. C.: 1° l'ange du 1, iss., senestré de l'église; L. d'arg. et d'azur; 2° la grue du 2, entre un vol de sa.; L. d'or et de gu.

Engelschalck — *Bav.* (M. ét. en 1539.) D'arg. à un loup naiss. de sa. C.: le loup iss., coll. de deux rubans flottants d'arg.

Engelschall — *Nuremberg.* Ec.: au 1 d'azur à un ange iss. d'arg., cour. à l'antique d'or, tenant de sa main dextre une coupe et de sa sen. une palme; au 2 d'or à trois roses d'azur; au 3 parti: *a.* de gu. à une demi-fleur-de-lis d'arg., mouv. du parti; *b.* d'arg. plein; au 4 d'arg. à trois roses de gu. C.: l'ange du 1, entre un vol d'azur et d'or, l'aile dextre ch. d'une bande d'arg. et la sen. d'une barre du même, surch. chacune de trois roses de gu. L. d'or et d'azur.

Engelsdorf — *Westphalie* (M. ét.) D'arg. à la fasce de sa., acc. en chef d'un lion naiss. de gu., mouv. de la fasce. C.: une boule d'arg., allée de gu.

Engelshofen — *Bav.* (M. ét.) D'azur à un ange, aux ailes d'or, hab. d'une dalmatique d'arg., posé sur une terrasse d'or. Cq. cour. C.: l'ange iss., sommé d'une croisette d'or.

Engelstain (Barons d'), v. Comtes **de Garland.**

Engelstoed — *Frise.* D'or à un bonnet conique d'azur entouré de deux couronnes à l'antique de gu., et acc. au canton dextre du chef d'une étoile du sec. C.: le bonnet de l'écu, entre un vol d'arg.

Engelsum (van) — *Holl.* D'azur à un cerf ramp. d'arg., ramé d'or. C.: une tête et col de cerf d'arg., ramée d'or (*Arm. v. G.*)

Engerer — *Bav.* Coupé: au 1 de gu. à la fasce brét. et c.-brét. d'arg.; au 2 d'arg. à deux bandes d'azur. Cq. cour. C.: une étoile d'or, entre un vol de sa.

Engern — *Saxe.* D'azur à l'aigle d'arg., cour. d'or.

Engerth — *Aut.* (Chevaliers, 21 sept. 1862; barons, 27 juillet 1875.) D'arg. à la fasce de gu., ch. de trois fleurs-de-lis du champ. Cq. cour. C.: une chouette au nat.; entre un vol, coupé d'arg. sur gu. S.: deux licornes d'arg., accornées et crinées d'or.

Engesser — *Aut., Bav.* Tranché de sa. sur or; à une grue pass. de l'un en l'autre, le vol ouv. C.: une grue d'or, le vol ouv.; entre deux prob. de sa.

Engeström — *Suède, Prusse* (An., 22 nov. 1751.) D'arg. chapé d'azur, à trois étoiles de l'un à l'autre; à la fasce de sa., br. sur le tout et ch. d'une croix de Lorraine d'or. C.: une tête et col d'aigle de sa., cour. d'or; entre deux pl. d'aut., d'azur et d'arg. L. d'arg. et d'azur.

Engeström — *Suède* (Barons, 1809.) Ec.: aux 1 et 4 d'azur à une bague d'or, châtonnée d'un rubis; aux 2 et 3 de gu. à la bande d'arg., ch. de trois roses d'or. Sur le tout d'arg. chapé d'azur, à trois étoiles de l'un à l'autre; à la fasce de sa., br. sur le tout et ch. d'une croix de Lorraine d'arg. Deux cq. cour. C.: 1° une tête d'aigle de gu., cour. d'or, entre deux pl. d'aut. d'arg.; 2° un homme iss., hab. d'azur, coiffé d'un bonnet d'arg., le sabre d'arg. à la hanche sur lequel il appuye la main sen., supp. de sa main dextre une bague d'or, châtonnée d'un rubis. S.: deux aigles reg. d'arg.

Engeström — *Suède* (Comtes, 1813.) Ec.: au 1 d'arg. à cinq rameaux d'olivier de sin., réunis en faisceau; au 2 d'azur à une bague d'or, châtonnée d'un rubis; au 3 de gu. à la barre d'arg., ch. de trois annelets d'or; au 4 d'arg. à une croix de chevalier de gu., bordée d'or, cour. du même. Sur le tout d'arg. à une étoile de gu. en p.; chapé d'azur à deux étoiles d'arg.; à la fasce de gu., br. sur le tout et ch. d'une croix de Lorraine d'arg. Trois cq. cour. C.: 1° un homme iss., hab. d'azur au rabat d'arg., coiffé d'un bonnet d'azur, retr. d'arg., supp. de sa main dextre une bague d'or, châtonnée d'un rubis; 2° une tête et col d'aigle de gu., sommée d'une couronne royale d'or; derrière deux pl. d'aut. d'arg.; 3° un lion iss. au nat., cour. d'or, tenant de sa patte dextre une épée d'arg., garnie d'or, et appuyant sa sen. sur un livre ouv. d'arg. S.: deux aigles reg. d'arg., languées de gu.

Engeström *dit* **Dahlstjerna** — *Prusse.* Parti: au 1 d'arg. chapé d'azur, à trois étoiles, 2 et 1, d'arg. sur l'azur et de gu. sur l'arg.; à la fasce de gu., br. sur le tout, et ch. d'une croix de Lorraine d'arg.; au 2 d'azur à la bande voûtée d'arg., ch. d'un taureau courant de gu.; la bande acc. en p. de deux tours d'arg., couvertes de toits pointus de gu., posées sur une colline d'arg. et surmontées d'une étoile d'or. C.: 1° une tête et col d'aigle de gu., cour. d'or, accostée de deux pl. d'aut. d'arg.; L. d'arg. et d'azur; 2° un triangle d'or, et un triangle renv. d'azur, formant ensemble une étoile à six rais, soutenue d'une cloche d'or; entre deux faucilles affr. d'arg., le dos de chaque faucille orné de trois plumes de paon au nat.; L. d'or et d'azur.

Enggwiler — *St.-Gall.* D'or à la barre ondée d'azur, acc. de deux croiss. du même, posés dans le sens de la barre, adossés. C.: un croiss. figuré tourné d'azur, entre deux prob. coupées d'azur sur or.

Enghien (Duc d'). Titre des fils aînés des princes **de Condé** (v. **Bourbon princes de Condé.**)

Enghien [en flamand **Adeghem**] — *Hainaut.* Gironné d'arg. et de sa. de dix pièces, chaque giron de sa. ch. de trois croix recr. au pied fiché d'or, les pieds dirigés vers le coeur de l'écu. C.: un panache de pl. d'aut. d'or, entre un vol d'arg. semé de tourt. de gu. *Cri :* ENGHIEN!

Enghien de Kestergat — *Brab.* D'arg. à trois fleurs-de-lis au pied coupé de sa. (*Kestergat*); au fr.-q. ch. des armes précédentes d'*Enghien*. C.: une boule d'or, entre un vol-banneret d'arg. — *Ou:* Ec.: aux 1 et 4 les armes d'*Enghien*; aux 2 et 3 d'arg. à trois fleurs-de-lis au pied coupé de sa. (*Kestergat*).

Enghuysen (van) — *P. de Zulphen.* D'arg. à quatre fusées accolées de gu. C.: une tête et col de grue d'herm., bq. de gu.; *ou* (*Arm. v. G.*), un écusson des armes, entre un vol d'arg.

Engi — *Coire* D'azur à un ange, aux ailes d'arg., hab. du même, posé à dextre, montrant de sa main dextre levée une croix à un lion de sa. couché à sen., le tout soutenu d'une terrasse de sin.

Engilboud — *Dauphiné.* De gu. au lion d'arg.; à la fasce d'or, br. sur le tout et ch. de trois coquilles de sin.

Digitized by Google

Engl — *Aut.* De sa. à la bande d'or, ch. de trois tortues du champ.

Engl von und zu Wagrain — *Styrie* (Chevaliers, 21 avril 1598; barons, 8 juillet 1681; comtes du St.-Empire, 4 janv. 1717.) Ec.: aux 1 et 4 coupé de gu. sur arg.; à un lévrier ramp. de l'un en l'autre, coll. d'or, soutenu d'une colline d'azur; celui du 1 cont. (*Engl*); aux 2 et 3 d'arg. à un loup ramp. d'azur, celui du 3 cont. (*Wichsenstein*). Deux cq. cour. **C.**: 1° un lévrier cont. d'arg., coll. d'or, iss. d'une colline d'azur; entre deux prob., coupées de gu. sur arg.; **L.** d'arg. et de gu.; 2° une femme, iss. par les genoux, chevelée et cour. d'or, hab. d'azur, les bras nus, tenant de chaque main un serpent au nat., les têtes dirigées vers son visage; **L.** d'arg. et d'azur. **D.**: VIGILANTIA ET FIDELITATE.

Englartl — *Vérone.* Coupé: au 1 d'or à l'aigle de sa., bq. et m. de gu.; au 2 d'arg. à un arbre de sin., accosté de deux lions affr. d'or, le tout soutenu d'un tertre de sin. A la fasce de gu., br. sur le coupé.

Englebert — *Flémalle* (*P. de Liége*). Ec.: au 1 d'arg. à trois trèfles de sin.; au 2 d'arg. à une ruche de gu., br. sur deux tridents de sa., passés en saut.; au 3 d'azur à un marteau d'or, cour. du même, posé en pal; au 4 d'arg. à une feuille de houx de sin., la tige en bas. **C.**: un trèfle de sin

Englefield de Wotton-Basset — *Berkshire* (Baronet, 25 nov. 1612. M. ét. le 21 mars 1822.) Fascé de gu. et d'arg.; au chef d'or, ch. d'un lion léopardé d'azur. **C.**: un avant-bras, posé en pal, paré d'un parti d'azur et de gu., rebr. d'arg., la main de carn. empoignant une branche de sin. (*Autre cimier*: une aigle partie d'azur et de gu.)

Englema — *Frise.* Parti: au 1 d'or à la demi-aigle de sa., mouv. du parti; au 2 de gu. à une fleur-de-lis d'arg., en chef, et un gland effeuillé du même, la queue en bas, en p.

Engler — *Bruxelles.* D'arg. à une colonne de gu., sommée d'une boule d'azur, supp. une étoile d'or.

Engler — *Memmingen* (*Bav.*) D'azur à un avant-bras de carn., posé en pal, mouv. de flammes d'or en p. et supp. une étoile d'or. Cq. cour. **C.**: un demi-vol, aux armes de l'écu. **L.** d'or et d'azur.

Engler — *Bâle.* D'azur à une représentation de la Justice, hab. de gu., allée d'or, les yeux bandés d'arg., tenant de sa main dextre une épée et de sa sen. une balance d'or. **C.**: la Justice, iss. **L.** d'or et d'azur.

Engler — *St.-Gall.* D'azur à un chérubin de carn., chevelé et allé d'or, le front et la joue senestre ensanglantés. **C.**: le chérubin. **L.** d'or et d'azur.

Englershausen — *Schwäbisch-Hall* (*Wurt.*) D'or à un croiss. tourné de gu. **C.**: un vol à l'antique, l'aile de devant aux armes de l'écu, l'aile de derrière de gu. plein.

Englisberg — *Fribourg.* De gu.; au chef d'or, ch. d'un lion iss. de sa.

Englisch — *Galicie* (Chevaliers, 16 mai 1864.) De gu. à trois lions léopardés d'or, lamp. de gu., l'un sur l'autre. Deux cq. cour. **C.**: 1° trois pl. d'aut., une d'or entre deux de gu.; 2° un vol à l'antique, coupé alt. de gu. et d'or. **D.**: TENAX PROPOSITI.

Englmayr — *Ratisbonne.* Parti d'arg. et de gu.; à une étoile de l'un en l'autre. **C.**: un vol à l'antique, aux armes de l'écu.

Enguemore (Barons d'), v. **Comerford** barons **d'Enguemore.**

Enhörning — *Suède* (An., 1643. M. ét. en 1730.) D'azur à une tête et col de licorne d'arg.; l'écu bordé d'or. **C.**: une bannière d'azur, flottante à dextre, attachée à une lance de tournoi d'or; entre deux pl. d'aut., d'arg. et d'azur. **L.** d'or et d'azur.

Enhuber — *Bav.* (Chevaliers du St.-Empire, 11 août 1790.) Ec.: aux 1 et 4 coupé d'arg. sur or; à un homme, hab. d'azur, coiffé d'un bonnet du même, chaussé de gu., br. sur le coupé et tenant de sa main dextre une branche de sin.; aux 2 et 3 d'azur à un griffon d'or, tenant une épée d'arg. Deux cq. cour. **C.**: 1° l'homme iss., entre un vol coupé, à dextre de gu. sur arg., à sen. d'or sur azur; **L.** d'or et d'azur; 2° le griffon iss., entre deux prob. coupées alt. d'or et d'azur; **L.** d'arg. et de gu.

Enhuber (Edle **von**) — *Aut.* (An., 20 nov. 1838.) Ec.: au 1 d'or à la demi-aigle de sa., mouv. du parti; au 2 de gu. à une étoile d'arg., cant. de quatre fleurs-de-lis du même; au 3 de gu. à deux tours d'arg., reliées par une courtine crén. du même, le tout soutenu d'une terrasse de sin. traversée d'une rivière au nat.; au 4 d'azur au lion d'or. Cq. cour. **C.**: un senestrochère, arm. au nat., posé sur le coude, tenant une épée d'arg., garnie d'or. **L.**: à dextre d'or et de sa., à sen. d'arg. et de gu.

Enlekl — *Bav.* De gu. à un enfant nu, enfourchant un dada qu'il tient de sa main sen. et brandissant un fouet qu'il tient de sa dextre, le tout au nat.

Enlinga — *Frise.* Parti: au 1 d'or à la demi-aigle de sa., mouv. du parti; au 2 d'azur à une rose d'arg., acc. de deux peignes d'or à deux rangs de dents, 1 en chef et 1 en p. **C.**: une fleur-de-lis d'arg.

Enis von Atter und Iveagh — *Aut.*, orig. d'*Irl.* (Chevaliers, 27 oct. 1660.) D'arg. au lion de gu., surm. d'une main dextre appaumée du même, posée en pal. **C.**: un sanglier pass. au nat., portant sur son dos une couronne à l'antique de sept rayons d'or. **S.**: deux cerfs, cerfs, au nat. **D.**: SOLA SALUS SERVIRE DEO.

Enis von Atter und Iveagh — *Aut.*, orig. d'*Irl* (Barons du St.-Empire, 6 fév. 1784.) D'arg. au lion de gu., surm. d'une main dextre appaumée du même, posée en pal. Trois cq. cour. **C.**: 1° un vol cont., de gu. et d'arg.; 2° un sanglier pass. au nat., portant sur son dos une couronne à l'antique de sept rayons d'or; 3° trois pl. d'aut., une de gu. entre deux d'arg. **S.**: deux au nat. **D.**: SOLA SALUS SERVIRE DEO.

Enjobert — *Auv.* D'azur à trois épis d'or.

Enlart de Grandval — *Maine* (An., 1699.) D'azur au chev., acc. en chef de trois croiss. rangés et en p. d'une croisette ancrée, le tout d'or. **S.**: deux léopards au nat.

Enne, v. **Esnes.**

Ennema — *Frise.* Ec.: aux 1 et 4 d'or à un rencontre de boeuf de sa.; aux 2 et 3 d'arg. à une main dextre de gu., posée en pal.

Ennemoser Edle **von der Reygeran** — *Bav.* (Conc. d'arm., 18 mai 1765; chevaliers du St.-Empire, 26 sept. 1790.) Ec.: aux 1 et 4 d'azur à trois roseaux s'élevant d'un marécage, le tout au nat.; aux 2 et 3 d'or à un héron d'arg., tenant au bec un serpent ondoyant d'or; le héron du 3 cont. Cq. cour. **C.**: le héron du 2. **L.** d'or et d'azur.

Ennens — *Frise.* D'arg. à trois aigles ép. de gu. **C.**: une aigle ép. de gu.

Ennershausen — *Prov. rhén.* D'arg. à deux chicots de gu., passés en saut., cant. de quatre étoiles d'azur. **C.**: un vol à l'antique d'arg., ch. de deux chicots de gu., passés en saut.

Ennery de la Chesnaye — *Orléanais.* D'arg. à la fasce de sa., acc. en chef de trois meriettes du même.

Ennes — *Norm.* D'azur à trois molettes d'arg.; au chef de gu., ch. d'une molette du sec.

Ennetières — *Tournai* (An., 20 janv. 1523.) D'arg. à trois écussons d'azur, ch. chacun d'une étoile (5) d'or Cq. cour. **C.**: un tigre iss. au nat., coll. et enchaîné d'arg.; entre un vol à l'antique d'azur.

Ennetières comte **de Hust** — *Tournai.* Les armes de *Basta*, qui sont: Ec.: aux 1 et 4 de gu. au cavalier, arm. de toutes pièces au nat., monté sur un cheval galopant d'arg., brandissant une épée du même; aux 2 et 3 d'arg. à un barre hérissée de flammes de gu. Sur le tout d'or à l'aigle ép. de sa., surm. d'une couronne impériale d'or et portant sur sa poitrine un écusson aux armes d'*Ennetières*, qui sont d'arg. à trois écussons d'azur, ch. chacune d'une étoile (5) d'or. **S.**: deux panthères au nat., la tête posée de face, tenant chacun une bannière d'arg., frangée d'or, ch. de trois écussons d'azur, surch. chacune d'une étoile (5) d'or, les lances d'or, arm. d'arg.

Ennetières marquis **des Mottes** — *Tournai* (Barons de *la Berlière*, 23 mai 1664; marquis *des Mottes*, 16 sept. 1680; comtes de *Mouscron* et *de Hust* et barons de *Heule*, par héritage.) Les armes d'**Ennetières comte de Hust.** *Manteau* de gu., doublé d'herm., frangé et houppé d'or, armorié sur les courtines des écussons à étoiles, et sommé d'une couronne de prince du St.-Empire.

Ennickhl, v. **Enenckl.**

Enningen dit Eysenhut — *Souabe.* D'arg. à un chapeau de fer d'azur. **C.**: le meuble de l'écu.

Ennis de Ballinahown — *Irl.* (Baronet, 27 juillet 1866.) Parti d'arg. et d'or; à une tête de lion d'azur, br. sur le parti, acc. de trois étoiles rayonnantes du même; à la bord. d'azur, ch. de huit roses d'arg. **C.**: une hure de sanglier au nat., ch. d'une étoile du champ et percée d'une flèche au nat., posée en bande, la pointe en bas. **D.**: VIRTUTE ET VALORE.

Ennishowen (Baron), v. **Chichester marquis de Donegal.**

Enniskillen (Baron et comte d'), v. **Cole** comte **d'Enniskillen** et **M'Guire** baron **d'Enniskillen.**

Ennismore (Vicomte), v. **Hare** comte **de Listowel.**

Enouville — *Norm.* D'arg. à la fasce d'azur, ch. de trois roses d'or.

Enquy — *Flandre.* D'arg. à trois étoiles de sa.

Digitized by Google

Enriquez — *Castille.* De gu. à une tour sommée de trois tourelles d'or, celle du milieu plus élevée, ouv. et aj. d'azur; le champ chapé d'arg., à deux lions affr. de gu., cour. d'or.

Enriquez de Almansa — *Castille.* Tiercé en pairie renversé ployé: à dextre de gu. à une tour sommée de trois tourelles d'or, celle du milieu plus élevée, ouv. et aj. d'azur; à sen. comme le compartiment à dextre; en p. d'arg. au lion de gu., cour. d'or. L'écu entouré d'une bord. d'arg., ch. de huit mouch. d'herm. de sa.

Enriquez de Luna — *Castille.* Tiercé en pairie renversé ployé: à dextre de gu. à une tour sommée de trois tourelles d'or, celle du milieu plus élevée, ouv. et aj. d'azur; à sen. comme le compartiment à dextre; en p. d'arg. au lion de gu., cour. d'or.

Enriquez de Sevilla — *Castille.* Ec.: aux 1 et 4 de gu. à une tour sommée de trois tourelles d'or, celle du milieu plus élevée, ouv. et aj. d'azur; aux 2 et 3 d'or à une croix recercelée de sa

Ens (van) — *Hoorn.* Coupé: au 1 d'azur à une étoile d'arg; au 2 d'arg. à une canette nageante sur une eau, le tout au nat.

Ens (van) — *Frise.* Parti: au 1 d'or à la demi-aigle de sa. mouv. du parti; au 2 coupé: *a.* d'arg. à une boule d'or; *b.* de gu. à une harpe d'or.

Ensch — *Luxemb.* (Barons, 21 mai 1813.) De gu. à la bande d'arg., ch. d'une étoile d'azur et acc. en chef d'un lion d'or et en p. d'un pélican avec ses petits dans son aire d'arg. Cq. cour. C.: le lion, iss. L.: à dextre d'arg. et d'azur, à sen. d'or et de gu. [Comp. **Szegedy-Ensch de Mező-Szeged.**]

Enschedé — *Harlem.* Parti: au 1 d'or à la demi-aigle de sa., mouv. du parti; au 2 d'arg. à une faucille cont. au nat., posée en pal. C.: la faucille cont. L. d'arg. et de sa. D.: NE TROP HAUT, NE TROP BAS.

Enschedé — *P. d'Overyssel.* D'or à deux faucilles affr. de sa., les lames passées en saut., le tranchant denteté.

Enschringen — *Prusse*, orig. de *Luxembourg.* D'or à quatre fasces de gu.; au lion de sa., br. sur le tout. Cq. cour. C.: un buste de More, hab. de gu., tort. d'arg.; entre un vol de sa. L. de gu. et de sa.

Enschut, v. **Achard van Enschut.**

Ense *dit* **Schneidewind** — *Westphalie.* D'arg. à une paire de morailles de sa. Cq. cour. C.: un vol aux armes de l'écu.

Ense, v. **Varnhagen d'Ense.** (d'arg.

Enselmini — *Padoue.* De gu. à trois fasces vivrées

Enskerque — *Franche-Comté.* D'azur à trois harengs nageants d'arg., cour. d'or, l'un sur l'autre.

Ensse (van) — *P. d'Overyssel.* De gu. au chev. d'arg., acc. de trois meriettes du même; au chef d'arg., ch. de deux palmes de sin., passées en saut. — *Ou:* Ec.: aux 1 et 4 d'arg. à deux palmes de sin., passées en saut.; aux 2 et 3 de gu. au chev. d'arg., acc. de trois meriettes du même. C.: une tête et col de dragon de gu., ch. d'un chev. d'or; ladite tête accostée de deux palmes de sin. L. d'arg. et de gu.

Enstein — *Souabe.* Coupé: au 1 d'arg. à la bande de gu.; au 2 de sa. plein. C.: un demi-vol, aux armes de l'écu.

Entades — *Bourbonnais.* De gu. à la croix entée d'arg. sur sa.

Entbroeck (van), v. **Intbroeckx.**

Enterza — *Esp.* D'or, au chef de sa.

Entens ou Enthens — *P. de Groningue.* Parti: au 1 de gu. à un demi-vol abaissé d'or, mouv. du parti; au 2 d'or à la fasce de sin. *ou* d'azur, ch. d'une étoile d'or. C.: un cygne au nat., bq. de gu. (parfois cour. et coll. du même).

Enthofer — *Botzen (Tirol).* De gu. à une canette nageante d'arg. Cq. cour. C.: la canette.

Entier — *Prusse* (An., 17 mars 1769. M. ét.) Coupé: au 1 d'arg. à un cerf élancé au nat., percé d'une lance de tournoi d'or, posée en barre, la pointe en haut; au 2 d'azur à un casque d'arg., taré de profil, la visière baissée d'or, panaché de trois pl. d'aut. d'arg.; le casque br. sur deux étendards d'or, ch. chacun d'une aigle de sa., passés en saut. Cq. cour. C.: un bras, arm. d'arg., brandissant une masse d'armes d'or; entre un vol de sa. L. d'arg. et d'azur.

Entil — *Lang.* De gu. au lion d'or, acc. de trois dents d'arg,

Entmoeser — *Vienne.* D'azur à un canard d'arg., posé entre cinq roseaux de sa., tigés et feuillés de sin., le tout soutenu d'une terrasse du même. C.: les meubles de l'écu. L. d'arg. et d'azur.

Entner d'Entnersfeld — *Aut.* Ec.: au 1 de gu. à cinq roses d'or, 3 et 2; au 2 d'arg. à un arbre terrassé de sin.; au 3 d'azur à deux tours accostées d'arg., posées sur une terrasse de sin.; au 4 de gu. à un griffon d'or, tenant une épée. C.: un chevalier iss., brandissant une épée; entre un vol coupé, à dextre d'or sur gu., à sen. d'azur sur arg.

Entragues (Marquis d'), v. **Balzac** marquis **d'Entragues.**

Entraigues — *Lyonnais.* D'or au lion de gu.

Entraigues — *Lang.* De gu. à une tour d'arg., maçonnée de sa.

Entraigues du Pin — *Lang.* Ec.: aux 1 et 4 de gu. à une tour d'arg., maçonnée de sa. (*Entraigues*); au 2 d'or au lion de gu. (*Brueys*); au 3 d'azur à trois lévriers naiss., 2 et 1, acc. en chef d'un croiss. surm. d'une étoile, le tout d'arg. (*des Micheaux*).

Entress de Fürsteneck — *Wurt.* (An., 18 déc. 1822.) Coupé: au 1 de gu. à un château d'arg., composé d'une tour de milieu, flanquée de deux avant-murs, ouv. de sa.; au 2 d'arg. à un poisson nageant au nat. Cq. cour. C.: trois pl. d'aut. d'arg. L. d'arg. et de gu. — (Barons, 19 nov. 1858.) Ec.: aux 1 et 4 le château; aux 2 et 3 le poisson. Sur le tout d'azur à un croc d'or, en barre. Cq. cour. C.: trois pl. d'aut. d'arg. L.: à dextre d'arg. et de gu., à sen. d'or et d'azur.

Entringen (Barons) — *Bâle.* De gu. à la bande d'or, ch. de trois annelets d'azur. C.: deux prob. d'or, réunies en haut par un annelet d'azur. L. d'or et d'azur.

Entzberg — *Prov. rhén.* D'azur à trois demi roses de gu., défaillantes à dextre. C.: un chapeau pira-midal de sa., ch. de deux fasces d'or, le retroussé de sa. ch. de deux pointes accostées d'or, ledit chapeau supp une rose de gu., sommée de cinq pl. d'aut. de sa.

Entzensperger — *Allem.* Coupé: au 1 de gu. à un cheval galopant d'arg., bridé de gu.; au 2 d'or à une canette d'arg., posée sur un tertre de sin.; l'or chapé de sa., à deux étoiles d'or. Cq. cour. C.: un cor-de-chasse de sa., le lien sommé d'une étoile d'or; entre deux prob. coupées, à dextre de gu. sur arg., à sen. d'or sur sa., ornées chacune dans son embouchure de trois pl. d'aut. au nat. L.: dextre d'or et de sa., à sen. d'arg. et de gu.

Entzesdorf — *Aut.* Ec.: aux 1 et 4 de gu. à une canette d'arg.; aux 2 et 3 tiercé en pal: d'or, de sa. et d'arg. Deux cq., le 2 cour. C.: 1° une canette cont. d'arg.; L. d'arg. et de gu.; 2° un demi-vol, aux armes du 2; L. d'or et de sa.

Entzlingen — *Franconie.* Parti: au 1 fascé d'arg. et d'azur; au 2 de gu. plein. C.: deux prob., celle à dextre aux armes du 1, celle à sen. de gu. plein.

Entzloher — *Allem.* Coupé: au 1 parti: *a.* d'or au pal d'azur; *b.* de sa. au pal d'or; au 2 d'arg. à une canette au nat., nageant sur une eau d'arg. Cq. cour. C.: un vol coupé, à dextre d'azur sur or, à sen. d'or sur sa. L. d'or et d'azur.

Enveig — *Esp.* De gu. à la bande d'arg., semée de tourt. d'azur.

Enyetter — *Transylvanie* (An., 29 janv. 1699.) D'azur à un mont de trois coupeaux de sin., mouv. de la p., le coupeau du milieu sommé d'une couronne d'or; à un senestrochère, arm. d'arg., posé sur le coude, soutenu de la couronne, la main de carn. tenant un sabre enflant une tête de Turc de carn. Cq. cour. C.: le senestrochère de l'écu, posé sur le coude. L. d'or et d'azur.

Enyon de Flore — *Northamptonshire* (Baronet, 1642. M. ét. en 1642.) D'arg. au chev. de sa., acc. de trois corbeaux du même.

Enzberg zu Mühlheim — *Wurt.* (Barons, 14 juillet 1671.) D'azur à une bague d'or, châtonnée d'un rubis. Cq. cour. C.: la bague, soutenue d'un coussin de gu., houppé d'or.

Enzebeck *dit* **Pangerwitz** — *Prusse orientale.* De gu. à un cygne d'arg., bq. et m. de sa., pass. sur une échelle d'arg. en p., posée en fasce. Cq. cour. C.: trois pl. d'au.., une d'arg. entre deux de gu.

Enzenberg — *Bade, Bav., Aut.* (Conf. de nob., 9 juillet 1495; chevaliers du St-Empire, 27 déc. 1628; barons du St.-Empire, 14 juillet 1671; comtes du St.-Empire, 4 avril 1764.) Ec.: aux 1 et 4 d'or à un bouquetin ramp. de sa., soutenu d'une terrasse d'azur (*Grenns de Grenns*), celui du 1 cont.; aux 2 et 3 de gu. à une émanche de trois pièces d'arg., mouv. du bas. Sur le tout un écusson d'azur, cour. d'or et ch. d'une bague d'or, châtonnée d'un rubis. Quatre cq. cour. C.: 1° deux prob. coupées, à dextre d'or sur sa., à sen. d'or sur azur; 2° un bouquetin iss. de sa.; 3° un épervier d'or, tenant en son bec la bague de l'écu; 4° un demi-vol aux armes du 2. L.: du premier cq., d'or et de sa.; des autres cq., d'arg. et de gu. S.: deux aigles reg. de sa., bq., m. et cour. d'or. [Les barons du nom portent les mêmes armes, sans supports, timbrées de trois cq. C.: 1° le bouquetin du ter, posé entre les prob.; 2° l'épervier, posé sur un tertre d'azur; 3° un demi-vol aux ar-

mes du 2. **L.**: à dextre d'or et de sa., à sen. d'arg. et de gu.]

Enzenberg zum Freien- und Jöchelsthurm (Comtes) — *Bav.* Les armes des comtes d'*Enzenberg*, sauf que les deux premiers cimiers sont réunis en un seul, c'est-à-dire que le bouquetin est placé entre les prob.

Enzenhofer d'Eindhofen — *Aut.* (Nob. du St.-Empire, 1763.) D'azur à deux cerfs ramp. et affr. d'arg. Cq. cour. **C.**: un senestrochère, arm. au nat., posé sur le coude, la main de carn. tenant une épée d'arg.

Enzo — *Venise.* Parti d'or et d'azur; à la bande de gu., br. sur le parti.

Eon de Cely et **Eon du Val** — *Bret., Bourg., Champ.* D'arg. au lion de sa.

Eonnet de St.-Yvinet — *Bret.* D'arg. à un lévrier ramp. de sa., coll. d'arg., acc. de trois hures de sanglier de gu.

Eötvös de Vásáros-Namény — *Hongrie* (Barons, 2 fév. 1768.) Ec.: aux 1 et 4 d'arg. à un ours ramp. de sa., tenant de sa patte dextre un livre ouv., l'ours du 1 cont.; aux 2 et 3 de gu. au lion d'or, tenant de ses pattes trois fleurs-de-lis d'arg., celui du 3 cont. Enté en p. de sin. à la fasce ondée d'arg. Sur le tout d'azur à un griffon d'or, brandissant une épée d'arg. et surm. d'une étoile d'or. Trois cq. cour. **C.**: 1° le griffon, iss. et cont.; **1.** d'arg. et de sa.; 2° un chevalier iss., arm. de toutes pièces, tenant une épée; entre deux prob. coupées, celle à dextre de sa. sur arg., celle à sen. d'or sur gu., ornées dans leur embouchure d'une banderole, celle à dextre d'azur et celle à sen. d'arg.; **1.** d'or et d'azur; 3° le lion du 2, iss.; **1.** d'or et de gu. **S.**: deux licornes d'arg.

Epaules (aux), v. **Aux-Epaules.**

Epech — *Paris.* D'azur au chev. brisé d'or, acc. de deux soleils naiss. du même, mouv. des angles du chef, acc. en p. d'un pélican d'or, les ailes étendues sur son nid, posé sur un rocher d'arg.; à la bord. de gu.

Epée (de l') — *Lorr.* (An., 1510.) D'azur à la bande d'or, ch. d'une étoile du champ.

Epée (de l'), v. **de l'Espée.**

Epée (de l') de Stuyvenberghe — *Brab.* (Conf. de nob., 21 nov. 1736.) De sa. à une étrille d'or. Cq. cour. **C.**: une tête et col de licorne d'arg., supp. de sa poitrine une épée d'arg., posée en bande.

Epelle — *Allem.* Coupé d'or sur sa.; à un griffon de l'un en l'autre, tenant de ses pattes un vol cont. de sa. Cq. cour. **C.**: le griffon, iss.

Epema, Eppema, Epinga ou **Ipema** — *Frise.* D'azur à deux étoiles d'or, l'une sur l'autre (*ou:* Parti: au 1 d'or à la demi-aigle de sa., mouv. du parti; au 2 d'azur à deux étoiles d'or, l'une sur l'autre). **C.**: un agneau pascal iss. d'arg., coll. de gu., tenant une croix du même, les extrémités garnies d'arg.

Epenoy — *Franche-Comté.* De gu. à trois croiss. d'arg.

Eperjesy de Szaszváros et de Totl — *Transylvanie* (Conf. de nob., 24 mars 1702.) D'azur à un mont de trois coupeaux de sin., mouv. de la p., surm. d'une aigle de sa., tenant de sa serre dextre une couronne de laurier de sin. et de sa sen. un foudre d'or. Cq. cour. **C.**: un lion iss. au nat., tenant une rose triple de gu., tigée et feuillée de sin. **L.**: à dextre d'arg. et d'azur, à sen. d'arg. et de gu.

Epernon — *Guyenne.* De vair; au chef de gu.

Epernon (Duc d'), v. **Nogaret de la Valette** duc **d'Epernon.**

Epervier (l') — *Bret.* D'azur à un épervier d'arg., tenant dans ses serres un rameau de laurier d'or.

Epervier (l') de la Bonvardière — *Bret.* D'azur au saut. engr. d'or, cant. de quatre bes. du même.

Epfich — *Alsace.* De gu. au pal d'arg. **C.**: une tête et col de bélier de gu., accornée d'or, coll. d'arg.

Epinac — *France.* D'arg. au lion de gu.; à la bord de sa., ch. de douze bes. d'or.

Epinac (Comtes d'), v. **Pernes** comtes **d'Epinac.**

Epinal (d') — *Lorr.* (An., 15 juin 1641.) D'azur à quatre bandes d'or.

Epinay (d') — *Bret.* (Marquis, oct. 1575.) D'arg. au lion coupé de gu. sur sin., arm., lamp. et cour. d'or.

Epinay (de l') — *Bret.* De sin. à cinq buissons d'épine d'arg.

Epinay (de l') — *Poitou.* D'arg. à trois buissons d'épine de sin.

Epine (de l') de la Clereau — *Art.* (Comtes, 17 mai 1759.) D'or à un arbre d'épines, arr.

Epine (de l') (Barons) — *Ile-de-Fr.* D'or, chapé d'azur; l'or ch. de deux fasces de sa. treillissées d'arg.; l'azur ch. à dextre d'une tête de lion d'arg. et à sen. d'une tour du même, ouv., aj. et maçonnée de sa. **D.**: DIEU ET LE ROI.

Epinga, v. **Epema.**

Epinger — *Pol.* Les armes d'**Eppingen.**

Epinoy — *Art.* D'azur à l'aigle d'arg., bq. et m. d'or.

Epinoy — *Champ.* D'azur à trois bes d'or, rangés en bande.

Epinoy (Comtes et princes d'), v. **Melun.**

Epinoy, v. **Espinoy.**

Episcopius ou **Bisschop** — *Holl.* D'azur à trois gerbes d'or, rangées en fasce [Armes de *Simon E.*, l'un des chefs les plus remarquables de la secte des Remontrants, au 17e siècle.]

Eppan d'Eppberg — *Tirol.* Parti d'arg. et de sa.; à une boule de l'un en l'autre. **C.**: la boule partie, sommée d'un panache de pl. d'aut. parti d'arg. et de gu.

Eppe — *Waldeck, Westphalie.* D'or à un singe assis de sa., tenant de sa patte dextre une rose de gu., tigée et feuillée de sin. **C.**: le singe, entre un vol d'or. **L.** d'or et de gu.

Eppé-Sauvage (l') Edle **von Keverberg** — *Alsace* (Chevaliers du St.-Empire, 14 mars 1714.) Ec.: aux 1 et 4 d'azur à un sauvage de carn., ceint. et cour. de lierre, appuyé sur une massue; aux 2 et 3 de gu au lion d'arg. Deux cq. cour. **C.**: 1° le sauvage, iss.; 2° une tête de Janus, la figure à dextre chevelée et barbée d'arg., celle à sen. chevelée d'or, sans barbe; le buste hab. d'un bandé d'or et d'arg. de six pièces [V. **de Keverberg.**]

Eppeghem (van) — *Malines.* D'or à la croix de gu.

Eppema, v. **Epema.**

Eppenberg — *Suisse.* Bandé d'arg. et de sa. **C.**: un demi-vol, aux armes de l'écu.

Eppendorf (Chevaliers d'), v. **Vogt de Cologne.**

Eppens — *Bâle.* De gu. à une clé d'arg., posée en bande, le panneton en haut, tourné à sen. **C.**: un lion iss. de gu.

Eppenstein — *Suisse.* De gu. à une tête de bélier d'arg. **C.**: le meuble de l'écu.

Eppes — *Holl.* D'arg. à un lévrier de sa., couché sur une terrasse de sin.

Eppinga — *Holl.* Parti: au 1 d'arg. à un arbre terrassé de sin., fruité d'or; au 2 d'azur à une épée d'arg., garnie d'or, posée en pal, supp. une étoile d'or.

Eppinga — *Leeuwarden.* Ec.: au 1 de gu. à deux glands accostés d'or, aux coques de sin., les queues en bas, mouv. d'un petit chicot de sin. en fasce; au 2 d'arg. à une rose naturelle, tigée et feuillée de sin.; au 3 d'arg. à un trèfle de sin.; au 4 de gu. à une croix potencée alésée d'arg.

Eppingen — *Souabe, Prusse, Dan.* Parti de gu. et d'arg.; à deux hallebardes adossées de l'un à l'autre. En coeur un écusson d'arg., br. sur le parti et ch. d'une croix pattée de sa. **C.**: l'écusson du coeur, entre les hallebardes; le tout accosté de deux plumes de héron, de gu. et d'arg.

Eppinger — *Ratisbonne.* De sa. à un croiss. d'or, surm. de trois étoiles du même, rangées en chef. Cq. cour. **C.**: un sauvage iss. de carn., ceint et cour. de lierre, supp. de sa main dextre un croiss. figuré d'or, et tenant de sa sen. une houlette de berger d'or, sommée d'une pl. d'aut. du même entre deux autres plumes de sa.

Eppinghoven — *Bruxelles* (Barons en *Saxe-Cobourg*, 19 sept. 1862.) Parti: au 1 d'azur à la croix d'arg.; au 2 d'or au lion de sa.

Eppler auf Härtenstein — *Bav.* (Nob. du St.-Empire, 24 août 1717.) Ec.: aux 1 et 4 d'azur à la fasce d'or, acc. de deux étoiles du même, 1 en chef et 1 en p.; aux 2 et 3 de gu. à un demi-vol de sa., celui du 3 cont. Cq. cour. **C.**: un vol de sa., chaque aile ch. d'une étoile (3) d'or. **L.** de gu. et d'azur.

Eppli de Fælanden — *Suisse.* D'or au lion d'azur ayant une queue de paon. Cq. cour. **C.**: une queue de paon au nat. [V. **Aepli.**]

Epplin — *Nördlingen* (*Bav.*) De sa. au lion d'or, la queue de sin. **C.**: une queue de paon au nat.

Epprecht — *Winterthur* (*Zurich*). Barré contre-barré de sa. et d'arg., de six pièces. **C.**: un demi-vol, aux armes de l'écu.

Eppstein — *Nassau.* D'arg. à trois chev. de gu. **C.**: un chapeau de gu., retr. d'arg., sommé d'une queue de paon au nat.

Eppstein-Königstein (Comtes) — *Nassau* (M. ét. en 1535.) Ec.: aux 1 et 4 d'arg. à trois chev. de gu. (*Eppstein*); aux 2 et 3 coupé de gu. sur or (*Münzenberg*). Sur le tout d'or au lion de sa. (*Königstein*). **C.**: un bonnet de gu., retr. d'herm., sommé d'une boule d'or supp. deux queues de paon au nat., l'une sur l'autre. **L.** d'or et de sa.

Eppstein-Münzenberg — *Nassau* (M. ét. en 1582.) D'arg. à trois chev. de gu. **C.**: un bonnet de gu., retr. d'herm., sommé d'une boule d'or, supp. deux queues de paon au nat., l'une sur l'autre. **L.** d'arg. et de gu.

Epsendorf — *Westphalie.* D'azur à la croix échiq.

de gu. et d'or. C.: une tête et col de chien braque d'or, languée de gu.

Eptingen — *Suisse, Alsace* (Rec. du titre de baron, 6 août 1773.) D'or à l'aigle de sa., posée en fasce. C.: un buste d'homme, hab. de sa., coiffé d'un chapeau du même; *ou* une aigle *ou* un griffon iss. de sa., cour. d'or; *ou* un panache de pl. d'aut. alt. d'or et de sa.

Equando — *Venise.* Tranché d'or sur gu.; à la bande de sin., br. sur le tranché.

Equesne — *Bret.* D'azur à un casque d'arg., panaché du même, taré de profil.

Erard — *Norm.* D'or à une tige de trois feuilles de laurier de sin., acc. de trois merlettes de sa.

Erard de Ray — *Norm.* D'azur à trois pattes d'aigle d'or, chacune empoignant un bâton noueux du même.

Erasmi — *Udine.* Coupé: au 1 d'or à un ours naiss. de gu., mouv. du coupé; au 2 de gu. à une roue d'or.

Erasmus — *Francfort s/M.* De gu. à une licorne saillante d'arg.; à la barre d'or, br. sur le tout et ch. de trois fleurs-de-lis de sa., posées chacune en bande. Cq. cour. C.: la licorne, iss., entre un vol à l'antique de gu. ch. de la barre de l'écu. L.: à dextre d'arg. et de gu., à sen. d'or et de sa.

Erath — *Nassau* (Nob. du St.-Empire, 1750; barons) D'azur au lion naiss. d'or, cour. du même. Cq. cour. C.: un écusson des armes, entre un vol de sa., chaque aile ch. de six roses d'or, posées 2, 1, 2 et 1.

Erba-Odescalchi (Marquis) — *Como, Milan.* Parti: au I. d'arg. à une tour de gu., sur une terrasse de sin., et au chef d'or, ch. d'une aigle de sa., cour. d'or; le tout entouré d'une bord. comp. d'arg. et de gu.; au II. vairé d'arg. et d'azur de quatre traits, au chef de gu. ch. d'un lion léopardé d'arg., surm. d'un autre chef d'or ch. d'une aigle de sa., bq. et m. d'or. C.: une aigle iss. de sa., cour. d'or. *Manteau* de gu., frangé d'or, doublé d'herm., sommé d'une couronne princière.

Erbach — *Franconie.* Coupé: au 1 d'azur à deux glands pendants, mouv. d'une même tige feuillée de deux pièces, iss. du coupé, le tout au nat.; au 2 parti: *a.* d'arg. à la bande de gu., ch. de trois roses du champ; *b.* de gu. à une rose d'arg., tigée et feuillée de sin. C.: quatre glands, 2 et 2, mouv. d'une même tige et alternant avec quatre feuilles, 2 et 2, le tout au nat. L. d'arg. et de gu.

Erbach — *Hesse* (Comtes, du St.-Empire, 28 juin 1532.) Ec.: aux 1 et 4 coupé de gu. sur arg.; à trois étoiles de l'un à l'autre (*Erbach*): aux 2 et 3 d'arg. à deux fasces de gu. (comté de *Brenberg*). Cq. d'or. C.: deux banderoles aux émaux du 2, les lances d'or, passées en saut.; entre deux prob., coupées alt. d'arg. et de gu. D.: OMNIA CUM DEO ET NIHIL SINE EO.

Erbach-Wartenberg-Roth (Comtes) — *Hesse.* Ec.: au 1 coupé de gu. sur arg.; à trois étoiles de l'un à l'autre (*Erbach*); au 2 d'arg. à la fasce de gu., acc. de trois tourt. du même (*Kolb de Wartenberg*); au 3 de gu. à un griffon d'arg. (comté de *Roth*); au 4 d'arg. à deux fasces de gu. (*Brenberg*). Sur le tout d'or à l'aigle de l'Empire, surm. de la couronne impériale et tenant le globe et le sceptre. T.: à dextre un lion reg. au nat.; à sen. un jeune homme, hab. de gu., ceint et chaussé d'arg., botté de sa., coiffé d'un chaperon de gu., retr. d'arg.; tenant de sa main sen. une masse d'armes, posée sur son épaule. *Manteau* de gu., doublé d'herm., frangé d'or, sommé de la couronne princière.

Erbar de Sondhofen — *Allem.* D'or à un cheval élancé de sa., bridé de gu., soutenu d'un tertre de sin.; le champ chapé-ployé d'arg., à deux roses de gu. Cq. cour. C.: le cheval, iss. L.: à dextre d'or et de sa., à sen. d'arg. et de gu.

Erbè ou **Herbè** — *Vérone.* Echiq. de sa. et d'arg.; au chef de gu., ch. d'un ours iss. au nat.

Erbe — *Strasbourg.* D'or à un vol abaissé de sa., ch. d'un croiss. d'arg. C.: un buste de jeune homme, hab. aux armes de l'écu.

Erbe (von) und Ehrenburg — *Silésie* (Conc. d'arm., 16 janv. 1468; nob. du St.-Empire, 11 juillet 1531.) D'or à un demi-vol de sa., ch. d'un demi-cercle treflé d'or [V. **Ehrenburg.**]

Erben — *Aut.* (Chevaliers, 1789; barons, 1816.) Coupé: au 1 d'or à l'aigle ép. de sa.; au 2 parti: *a.* d'azur à une gerbe d'or, liée du même; *b.* de gu. à deux marteaux d'arg., passés en saut.

Erberg — *Allem.* Ec.: aux 1 et 4 de sa. au lion d'or, celui du 1 cont.; aux 2 et 3 de gu. à trois épis effeuillés d'or, posés sur une terrasse de sin. Cq. cour. C.: un lion d'or, tenant un faisceau de trois épis d'or.

Erberg de Lusthal et d'Osterburg — *Aut.* (Conc. d'arm., 12 août 1567; an., 27 mai 1668; barons, 16 juin 1714. M. ét. le 27 avril 1847.) Ec.: aux 1 et 4 d'or à l'aigle de sa., bq., m. et cour. du champ; aux 2 et 3 de gu. à un cerf élancé au nat., soutenu d'une terrasse de sin. Sur le tout de sa. à une tour d'arg., posée sur un tertre de sin. Deux cq. cour. C.: 1° l'aigle, cont.; L. d'or et de sa.; 2° trois pl. d'aut.: d'or, de sa. et de gu.; L. d'or et de gu.

Erbermann de Biebelheim — *Franconie.* Ec.: aux 1 et 4 de gu. à un chien braque pass. d'arg., celui du 1 cont.; aux 2 et 3 palé de gu. et d'arg., de quatre pièces. Deux cq. cour. C.: 1° le chien du 1, iss. et cont., entre deux prob. coupées d'arg. sur gu.; 2° un buste de vieillard, hab. de gu.

Erbervelt — *Rotterdam.* D'or au lion de sa., tenant de sa patte dextre un gril du même par le manche.

Erbishofen [Nom primitif de la fam. **d'Ulm**] — *Souabe.* Coupé de gu. sur azur; à la fasce vivrée d'arg., br. sur le coupé. C.: une tête et col d'aigle aux armes de l'écu. L.: à dextre d'arg. et d'azur, à sen. d'arg. et de gu.

Erbmannszahl (Edle **von und zu**), v. **Ditterich** Edle **von und zu Erbmannszahl.**

Erbrée — *Bret.* (M. ét.) D'arg. à trois molettes de sa.

Erbs de Grochowsky — *Cracovie* (Nob. du St.-Empire, 1753.) Ec.: aux 1 et 4 d'or à la bande de gu., ch. de trois boules d'arg.; aux 2 et 3 d'azur à un croiss. d'or, surm. d'une étoile du même. Cq. cour. C.: un vol de sa., l'aile dextre ch. d'une barre de gu. et l'aile sen. d'une bande du même, surch. chacune de trois boules d'arg. L.: à dextre d'or et de sa., à sen. d'or et d'azur.

Ercke ou **Hercke** — *Bruges.* D'azur au chev., acc. en chef de deux étoiles et en p. d'un soleil, le tout d'or.

Erckel, v. **Arkel.**

Erckelens — *Kampen.* D'arg. à trois pelles de sa. [V. **de Grouff d'Erkelens.**]

Ercken — *Saxe.* D'or à un sanglier ramp. de sa. C.: le sanglier, iss.

Erckenbrecht — *Allem.* Parti: au 1 d'arg. à la fasce de gu., ch. d'un soc de charrue d'azur; au 2 d'azur à un échafaudage de maison d'or, essoré de gu. et soutenu d'un mur non-crén. d'arg., maçonné de sa. C.: un rang de roses d'or, supp. un vol, l'aile dextre aux armes du 1, l'aile sen. aux armes du 2. L. d'arg. et de gu.

Erckenbrechtshausen — *Bav.* (M. ét.) De sa. à deux fasces d'arg.; au chef d'or, ch. d'un lion léopardé de sa. Cq. cour. C.: un lion assis de sa.; entre un vol de sa. à deux fasces d'arg. et au chef d'or ch. d'un pal de sa.

Erckenteel *dit* **d'Argenteau** (Chevaliers du St.-Empire) — *P. de Liége.* Les armes d'**Argenteau.**

Erckert — *Prusse* (Nob. du St.-Empire, 22 janv. 1766.) D'arg. à la fasce d'azur, acc. de trois canards volants au nat. Cq. cour. C.: trois pl. d'aut., une d'arg. entre deux d'azur. L. d'arg. et d'azur.

Ercklenz — *Westphalie.* D'arg. à deux pals de gu.; au chef du même, ch. de trois los. du champ.

Ercle — *Ypres* (An., 27 fév. 1613.) D'azur à la fasce d'or, acc. de trois cors-de-chasse d'arg., liés et vir. du sec. Brl. d'or et d'azur. C.: une tête et col de cerf au nat., ramée d'or. L. d'or et d'azur.

Erdberg-Krzenciewski — *Prusse.* Les armes de **Rola.**

Erdenfels (Barons) — *Aut.* Fascé-contrefascé de huit pièces d'arg. et de gu. C.: un vol, l'aile dextre aux armes de la partie dextre et l'aile sen. aux armes de la partie sen. de l'écu.

Erdinger — *Augsbourg.* Ec.: aux 1 et 4 de sa. au lion d'or, cour. du même, celui du 1 cont.; aux 2 et 3 d'arg. à une grenade d'or, ouv. de gu., tigée et feuillée de sin., la tige en bas. Deux cq. cour. C.: 1° le lion du 1, iss.; L. d'or et de sa.; 2° la grenade, entre un vol coupé d'arg. sur gu.; L. d'arg. et de gu.

Erdinger — *Ratisbonne.* Ec.: aux 1 et 4 d'or à une patte d'ours de sa., posée en pal; aux 2 et 3 d'arg. à une pomme de grenade de gu., tigée et feuillée de sin., posée en barre, la tige en bas. Cq. cour. C.: la patte d'ours, entre un vol coupé, à dextre de sa. sur or, à sen. d'arg. sur gu., chaque aile ch. de la grenade tigée, br. en pal sur le coupé. L.: à dextre d'or et de sa., à sen. d'arg. et de gu.

Erdinger de Zarghoff — *Allem.* Coupé: au 1 de sa. au lion léopardé d'or; au 2 bandé de gu. et d'arg. Cq. cour. C.: un vol coupé, à dextre d'or sur sa., à sen. d'arg. sur gu.

Erdman — *Galicie.* D'azur à deux sabres d'arg., garnis d'or, passés en saut., les pointes en bas, acc. en chef d'un demi-fer-à-cheval d'arg., posé en fasce, et en p. d'un fer-à-cheval du même, les bouts en haut. Cq. cour. C.: cinq pl. d'aut. d'arg.

Erdmann — *Suède, Esthonie* (An., 13 août 1703.) D'or à une tour de gu., ouv. du champ; au chef d'azur, ch. de trois épis effeuillés d'or. Cq. cour. C.: un

sauvage iss. de carn., ceint et cour. de lierre, tenant trois épis effeuillés d'or. **L.:** à dextre d'or et de gu., à sen. d'or et d'azur.

Erdmannsdorff — *Saxe, Brandebourg.* Parti d'or et de gu. **C.:** un vol, d'or et de gu. (on trouve quelquefois: Parti de sa. et de gu. **C.:** un vol, de gu. et de sa. **L.** de gu. et de sa.)

Erdödy de Monyorókerék et de Monte-Claudio — *Hongrie, Croatie* (An., 1389; comtes, 26 fév. 1589.) Ec.: au 1 d'or à l'aigle de sa., cour. du champ; aux 2 et 3 d'azur à deux étoiles accostées d'arg., entre deux fasces ondées du même; au 4 d'or à une muraille au nat., ouv. du champ et surm. d'une tour aussi au nat. Sur le tout de gu. à un cerf iss., au nat., mouv. d'une demi-roue d'or, soutenue d'un tertre de sin. Trois cq. cour. **C.:** 1° un bras, arm. d'arg., tenant une épée; entre deux pl. d'aut., de sa. et de gu.; **I.** d'or et d'azur; 2° l'aigle; **I.** d'or et de sa.; 3° un bras, arm. d'arg., tenant un guidon d'or, flottant à sen.; entre deux pl. d'aut., d'azur et de gu.; **I.** d'arg. et d'azur. **S.:** deux lions, au nat. **D.:** JUSTE ET SINCERE.

Erdt — *Bav.* (Conf. de nob., 1621.) D'or à deux flèches de gu., passées en saut., les pointes en bas, br. sur un arbre de sin., posé sur un tertre du même. Cq. cour. **C.:** les flèches, entre un vol de sa. **L.** d'or et de gu. — (Augmentation d'armoiries, 1663.) Coupé: au 1 de gu. à un pélican d'arg., versant son sang dans un gobelet d'or; au 2 les armes de famille. Deux cq. cour. **C.:** 1° une clé de sa., le panneton en bas; entre deux prob. d'or; 2° le cimier de famille. **L.** d'or et de gu. — (Chevaliers du St.-Empire, 4 juillet 1719.) D'arg. à un arbre de sin., posé sur un tertre du même; le champ chapé-ployé, à dextre d'or à une aigle cont. de sa., cour. d'or, à sen. d'azur au lion d'arg. Deux cq., le 2 cour. **C.:** 1° l'aigle iss.; **I.** d'or et de sa.; 2° un lion cont. d'arg., empoignant deux flèches de gu., passées en saut., les pointes en bas; **I.** d'arg. et de gu. — (Barons du St.-Empire, 28 déc. 1764.) Ec.: au 1 d'azur à l'aigle cont. et cour. d'or; au 2 de gu. à trois étoiles d'arg.; au 3 de gu. à deux barres d'arg.; au 4 d'azur au lion d'arg., cour. d'or. Trois cq. cour. **C.:** 1° l'aigle; 2° une étoile (4) d'or; entre deux prob., coupées alt. de gu. et d'arg.; 3° le lion, empoignant deux flèches de gu., passées en saut., les pointes en bas. **I.:** à dextre d'or et d'azur, à sen. d'arg. et de gu.

Erdt, v. **Aerdt.**

Ere — *Tournaisis.* D'or à trois pals de sa.; à la fasce d'herm., br. sur le tout.

Ere — *Cambr.* D'azur à un dragon d'or; à la bord. du même. *Cri:* RAMILLIES!

Erelbach — *Bav.* (M. ét.) D'or à la bande ondée de sa. Cq. cour. **C.:** un vol à l'antique, aux armes de l'écu.

Eres — *Esp.* D'azur à deux cabanes d'or, posées sur une terrasse au nat., ladite terrasse ch. de deux gerbes de blé étendues, l'une en bande, l'autre en barre.

Erffa — *Saxe, Prusse, Schwarzbourg-Rudolstadt* (Rec. du titre de baron, 7 fév. 1870 et 9 juillet 1879.) D'azur à deux demi-vols adossés d'or. Cq. cour. **C.:** six pennons, alt. de gu. et d'arg., les lances d'or.

Erffrenten (van) — *Holl.* De sin. à un chevreuil ramp. d'or. **C.:** le chevreuil, iss.

Ergemer — *Suisse.* De sa. à deux pals d'or; à la fasce d'arg., br. sur le tout et ch. d'une étoile d'or. **C.:** un demi-vol, aux armes de l'écu. **L.** d'or et de sa.

Ergersheim — *Alsace.* De gu. à la fasce d'or; à la bord. d'arg. Cq. cour. **C.:** une queue de paon, au nat. **L.** d'or et de gu.

Ergnoust — *Beauce.* De sa. au chev. d'or, acc. de trois cloches d'arg.

Ergolding — *Bav.* (M. ét.) Tiercé en pal: d'azur, d'arg. et de gu.

Ergoldsbach — *Bav.* (M. ét.) Tranché de gu. sur azur; à la bande d'arg., br. sur le tranché. **C.:** deux prob., celle à dextre coupée d'arg. sur azur, celle à sen. de gu. plein.

Ergow — *Suisse.* D'or à une patte de lion de gu., mouv. du canton sen. du chef. **C.:** un lion iss. de gu., le dos longé d'une crête d'or, chacun des quatre angles orné d'une boule du même.

Ergsingen — *Suisse.* D'or à deux bandes de gu. **C.:** un chapeau piramidal aux armes de l'écu, retr. d'or, sommé d'un panache de plumes de coq de sa.

Erhard — *Prusse* (An., 19 oct. 1835.) Parti: au 1 d'or à un cerf ramp. au nat.; au 2 de sa. à trois fasces d'arg. Cq. cour. **C.:** le cerf, iss. **L.** d'or et de sa.

Erhard — *Spire.* De gu. à la fasce d'arg., ch. de trois fleurs-de-lis du champ. **C.:** un cygne iss. d'arg.

Erhard ou **Erhart** — *Augsbourg.* De gu. à deux lévriers courants d'arg., coll. d'or, l'un sur l'autre. Cq. cour. **C.:** un lévrier d'arg., coll. d'or, assis de front; entre deux prob., coupées alt. de gu. et d'arg.

Erhard — *Rothenburg* (*Bav.*) D'arg. à un homme iss., posé de profil, hab. d'azur, ceint d'or, au baudrier du même, coiffé d'un bonnet albanais d'azur, retr. et houppé d'or, et tenant une masse d'armes d'or. **C.:** l'homme iss. **L.** d'arg. et d'azur.

Erhard — *Allem.* Parti: au 1 barré de sa. et d'or, de huit pièces; au 2 de sa. au lion d'or, tenant de sa patte dextre une épée d'arg. et de sa sen. un coeur enflammé de gu.

Erhardt — *Reuss-Greiz* (Barons, 10 janv. 1855; conf. dudit titre en *Prusse*, 23 sept. 1868.) Tranché de gu. sur arg., à la bande d'azur, br. sur le tranché; le gu. ch. d'un lion couché d'or, en bande, reposant sur ladite bande d'azur, la queue passée entre ses jambes et remontant; l'arg. ch. d'un bras de carn., posé en pal, iss. d'une nuée au nat. en p. et tenant une couronne de feuillage de sin. entremêlée de quatre roses de gu. Deux cq. cour. **C.:** 1° un lion iss. et cont. d'or; **I.** d'or et de gu.; 2° une rose de gu., entre un vol de sa.; **I.** d'arg. et de sa. **D.:** FURCHTLOS UND TREU.

Erhardt — *Nördlingen* (*Bav.*) (Conc. d'arm., 1741.) Parti d'or et de sa.; à deux demi-vols adossés, de l'un à l'autre. **C.:** les meubles de l'écu.

Erhardt — *Aut.* (An., 1677; barons, 1687.) Ec.: aux 1 et 4 d'or à l'aigle de sa., cour. du champ; aux 2 et 3 de gu. au lion d'or, cour. du même, lamp. du champ, tenant entre ses pattes une boule d'azur. Sur le tout coupé: *a.* d'arg. à une rose de gu.; *b.* de gu. à deux roses accostées d'arg. Deux cq. cour. **C.:** 1° l'aigle, cont.; **I.** d'or et de sa.; 2° le lion, iss.; **I.** d'arg. et de gu.

Erhardt — *Bâle.* D'azur à un avant-bras, posé en fasce, paré de gu., rebr. d'arg., mouv. d'une nuée au nat. au flanc sen., tenant deux épis effeuillés d'or, surmontés d'une étoile du même. **C.:** un bras, paré d'azur, rebr. d'arg., brandissant trois épis effeuillés d'or. **L.** d'or et d'azur.

Erhart — *Aut.* Ec.: aux 1 et 4 de sa. à l'aigle d'or; aux 2 et 3 d'arg. à une fleur-de-lis de gu. Cq. cour. **C.:** l'aigle. **L.:** à dextre d'or et de sa., à sen. d'arg. et de gu.

Erhart — *Moravie* (An., 24 sept. 1862.) D'azur à une balance d'or, br. sur une épée d'arg., garnie d'or, posée en bande; le tout br. sur un faisceau des licteurs au nat., posé en pal; à un livre ouv. d'arg., relié de sa., la tranche de gu., br. sur le tout et inscrit du mot SUUM sur la page dextre et du mot CUIQUE sur la page sen.; le tout acc. de deux étoiles d'arg. en chef. Cq. cour. **C.:** un lion iss. d'arg., lamp. de gu. **L.** d'arg. et d'azur.

Erhart, v. **Erhard.**

Erich — *Nuremberg.* Tranché, de gu. à une rose d'arg., sur azur à une étoile (8) d'or; à la bande d'arg., br. sur le tranché. **L.:** à dextre d'arg. et de gu., à sen. d'or et d'azur.

Erichsen — *Suède, Brunswick, Silésie.* Parti: au 1 d'arg. à une étoile d'or, posée au canton dextre du chef; au 2 de pourpre à la barre d'arg., ch. de deux étoiles d'or. A un palmier de sin., br. sur le parti. Cq. cour. **C.:** un senestrochère arm., tenant une épée, posé sur le coude, le tout au nat.; entre un vol, d'arg. et de pourpre. **L.** d'arg. et de pourpre.

Erichsen *dit* **Zitzwitz** — *Prusse.* Coupé: au 1 parti d'arg. et de sa, à l'aigle ép. de l'un en l'autre (*Zitzwitz*); au 2 parti, d'arg. à une étoile d'or, posée au canton dextre du chef, et de pourpre à la barre d'arg., ch. de deux étoiles d'or; au palmier d'or, br. sur le parti du 2 (*Erichsen*).

Erichson — *Prusse.* D'or à deux pattes d'aigle de sa., passées en saut. **C.:** deux prob.

Ericom (van) — *Gueldre.* De gu. à la fasce brét. et c.-brét. d'arg. **C.:** un chapeau de gu., retr. d'arg., sommé de deux trompes d'arg., vir. et pavillonnées de gu., posées en chev. renv. (*Arm. v. G.*)

Ericson — *Suède* (Barons, 1866.) Ec.: aux 1 et 4 d'azur au pal écoté d'arg., ch. de deux chev. de sa.; ledit pal adextré d'un cadenas d'or en p. et senestré d'un compas de proportion d'or en chef; au 2 d'arg. à une losange de gu.; au 3 d'arg. à une rosace d'azur. Sur le tout d'or à deux bandes d'azur. Deux cq. cour. **C.:** 1° une ancre d'or avec sa gumène du même, entre un vol de sa.; 2° trois pl. d'aut., une de gu. entre deux d'arg., chacune des pl. d'arg. ch. d'une los. de gu. **L.** d'azur et d'or [Armes de *Nils Ericson*, célèbre ingénieur suédois, né en 1802, mort en 1870, frère de *John Ericson*, en Amérique, connu par ses inventions dans le domaine des arts mécaniques.]

Eriksen. Il a existé plusieurs fam. de ce nom en

Digitized by Google

Danemark, qui toutes se sont éteintes: 1° De gu. au chev., côtoyé en chef de deux demi-fleurs-de-lis et acc. en p. d'une fleur-de-lis entière, le tout d'or. C.: deux têtes et cols de cygne affr. d'arg., supp. de leurs becs une fleur-de-lis d'or. — 2° Parti: au 1 d'arg. à une demi-fleur-de-lis d'azur, mouv. du parti; au 2 d'arg. au saut. d'azur. — 3° D'arg. à une double rose de six feuilles ext. de gu. C.: une femme iss., hab. de gu., supp. de ses mains la rose au-dessus de sa tête. — 4° D'arg. à cinq coeurs de gu., 2, 1 et 2. — 5° (An., 24 avril 1616.) De gu. à un cheval pass. d'arg., houssé de sa., tenant une bannière de gu. à la croix d'arg., posée en bande sur son épaule dextre. C.: quatre canons de cuivre passés en saut. et sommés de deux bannières pareilles à celle de l'écu, passées en saut. — 6° D'arg. au chev. d'azur. — 7° D'arg. à une rose de six feuilles de gu., accostée de deux demi-vols adossés de sa. et surm. d'un demi-vol pareil, posé en fasce, le dossier en bas.

Eril — *Esp.* D'arg. au lion de gu., cour. d'or.

Erlag (Comtes) — *Bav.* Tranché d'arg. sur gu.; à deux flèches de l'un à l'autre, posées en bandes. Cq. cour. C.: une tête et col de cygne de sa., bq. d'or, ornée le long du dos d'une crête nébulée d'arg.

Erlanger — *Aut.* Ec.: aux 1 et 4 de gu. à la bande d'azur, ch. de trois fleurs-de-lis d'or, posées dans le sens de la bande; aux 2 et 3 d'arg. à une fleur-de-lis d'or. Cq. cour. C.: une fleur-de-lis d'or, entre un vol aux armes du 1 (sur l'aile sen. la bande est transformée en barre.) L.: à dextre d'or et d'azur, à sen. d'arg. et de gu.

Erlingshausen — *Hesse.* Parti: au 1 d'or à deux fasces de gu.; au 2 de gu. à la demi-aigle d'or, diadémée du même, mouv. du parti. C.: une tête et col d'aigle de gu., diadémée d'or.

Erlnstein — *Westphalie*, D'arg. à la fasce de gu.; à la bord. d'azur. C.: une tête et col de chien braque d'arg., coll. et lamp. de gu. L. d'arg. et d'azur.

Erlschweil — *Suisse.* Coupé, failli en remontant, et recoupé vers sen., de gu. sur arg. C.: un chapeau piramidal de gu., sommé d'une boule d'arg.

Erismann — *Bâle.* Parti d'azur et d'arg.. au chev. de l'un en l'autre. C.: un lion iss. d'azur, lamp. de gu.

Erlwan (Comte d'), v. **Paskievitsch.**

Erizzo (Comtes) — *Venise.* D'azur à la bande d'or, ch. en haut d'un porc-épic et en bas d'un Ⓔ gothique d'arg. S.: deux lions reg. d'or.

Erkel — *Nuremberg.* De sa. à un bourdon de pélerin d'arg., posé en bande, et une bêche du même, le fer en bas, posée en barre, passées en saut. C.: un vol à l'antique, aux armes de l'écu.

Erkelens — *Gorinchem.* De gu. au lion d'arg.

Erkelens — *Brab.* D'azur à deux fasces d'or.

Erkerart — *Allem.* Coupé d'or sur sa.; au lion d'azur, cour. d'or, br. sur le coupé, soutenu d'une terrasse de sin. et tenant un faisceau de trois flèches d'or, empennées d'azur, les pointes en bas. Cq. cour. C.: le lion iss., entre deux rameaux d'olivier de sin. L.: à dextre d'or et de sa., à sen. d'arg. et d'azur.

Erkheim — *Souabe.* Parti de gu. et d'arg.; au chev. parti d'or et d'arg., br. sur le parti. C.: un vol, aux armes de l'écu.

Erkam (van) — *Holl.* D'azur à trois croiss. tournés d'or.

Erlabeck — *Bav.* Parti: au 1 d'azur à une demi-fleur-de-lis d'or, mouv. du parti; au 2 de gu. à la fasce d'azur, ch. d'un lion léopardé d'or et acc. de deux chev. d'arg., 1 en chef et 1 en p. C.: le lion, iss., entre un vol, l'aile dextre d'or à une fasce d'azur ch. d'une fleur-de-lis d'arg., l'aile sen. d'arg. à une fasce de gu. ch. d'un chev. d'arg. L.: à dextre d'or et d'azur, à sen. d'arg. et de gu.

Erlach — *Berne.* De gu. au pal d'arg., ch. d'un chev. de sa. C.: un chapeau piramidal aux armes de l'écu, sommé de plumes de coq de sa.

Erlach (Barons) — *P. de Vaud.* De gu. au pal d'arg., ch. d'un chev. de sa. Cq. cour. C.: un chapeau piramidal aux armes de l'écu, sommé de cinq plumes de coq de sa. entre deux pl. d'aut. de gu. L. d'arg. et de gu.

Erlach — *P. de Vaud.* (Comtes du St.-Empire, 1745.) De gu. au pal d'arg., ch. d'un chev. de sa. Cinq cq. cour. C.: 1° un buste d'homme barbu, cont., cour. d'or, hab. aux armes de l'écu; 2° un griffon iss. d'arg.; 3° un chapeau piramidal aux armes de l'écu, sommé de cinq plumes de coq de sa. entre deux pl. d'aut. de gu.; 4° un lion iss. d'or; 5° un buste d'homme, hab. de gu., coiffé d'un bonnet albanais d'arg. S.: deux lions reg. d'or.

Erlacher — *Bâle.* De gu. à une croix de Lorraine d'or de trois traverses, entre deux demi-vols adossés d'arg., celui à dextre ch. de trois barres d'azur et celui à sen. de trois bandes du même. C.: les demi-vols. L.: à dextre d'arg. et de gu., à sen. d'arg. et d'azur.

Erlacher d'Erlach — *Tirol, Bav.* (Nob. autrichienne, 2 déc. 1745.) Ec.: aux 1 et 4 d'arg. à un arbre de sin., posé sur un tertre du même; le champ chapé-ployé de gu.; aux 2 et 3 d'azur à un griffon d'or, celui du 3 cont. Cq. cour. C.: le griffon du 2, supp. de ses pattes un morceau de minerai au nat. L.: à dextre d'arg. et de gu., à sen. d'or et d'azur.

Erlacher d'Erlenbach — *Bâle.* Coupé: au 1 de gu., chapé-ployé d'azur, l'azur ch. de deux roses d'or; au 2 d'or à un arbre de sin. sur un tertre du même, le feuillage de l'arbre br. sur le champ de gu. du 1. Cq. cour. C.: cinq pl. d'aut., alt. de gu. et d'azur. L. d'or et d'azur.

Erlandsen. Il a existé en *Danemark* plusieurs familles de ce nom, qui se sont éteintes successivement: 1° Coupé: au 1 fascé d'or et de gu. de quatre pièces; au chef d'azur ch. de trois étoiles d'or; au 2 d'or à deux fasces ondées d'azur. C.: un ange iss. de carn. — 2° D'azur à neuf los. d'arg., rangées en croix. C.: deux dragons ailés, passés en saut., vomissant des flammes. — 3° De gu. à un bouc ramp. au nat., soutenu d'une terrasse de sin. — 4° D'azur au lion léopardé d'arg., cour. d'or. C.: le lion. — 5° D'arg. à trois fasces d'azur. — 6° D'arg. à trois fasces d'azur; à un évêque iss., vêtu de ses habits sacerdotaux, mouv. de la seconde fasce et br. sur la première, la main dextre levée et tenant de sa sen. une crosse épiscopale d'or.

Erlanger — *Francfort s/M.* (Barons portugais, 19 nov. 1859; noblesse de *Saxe-Meiningen-Hildburghausen*, 9 oct. 1860.) Parti: au 1 d'arg. à la fasce d'azur, acc. de deux tourt. du même, 1 en chef et 1 en p.; au 2 d'azur à une ancre d'arg. Cq. cour. C.: une ancre d'arg., entre un vol aux armes du 1. L. d'arg et d'azur. D.: RAST ICH, SO ROST ICH. — (Barons autrichiens, 25 août 1871.) Parti: au 1 d'azur à la fasce d'arg., acc. de deux bes. du même, 1 en chef et 1 en p.; au 2 d'or à une ancre de sa. Cq. cour. C.: une ancre de sa.; entre un vol, l'aile dextre d'azur à la fasce d'arg., l'aile sen. d'or à la fasce de sa. L.: à dextre d'arg. et d'azur, à sen. d'or et de sa. S.: deux griffons, celui à dextre coupé d'azur sur arg., bq. d'arg., celui à sen. coupé de sa. sur or, bq. d'or. D.: RAST ICH, SO ROST ICH.

Erlbach — *Bav.* (M. ét.) De gu. à un cygne d'arg. C.: le cygne, entre un vol à l'antique de gu.

Erlbach — *Bav.* (M. ét.) D'azur à une tête et col de loup d'arg. C.: le meuble de l'écu.

Erlbeck (Chevaliers) — *Aut.* Ec.: aux 1 et 4 de gu. à un chapeau piramidal d'or, retr. d'arg., sommé de cinq pl. d'aut. d'arg. et percé d'une flèche de sa., posée en fasce, la pointe à dextre; aux 2 et 3 d'or à la fasce de sa., ch. de cinq los. accolées d'or. Cq. cour. C.: le chapeau piramidal (à la différence que la forme est de gu.), entre un vol d'or. L.: à dextre d'arg. et de gu., à sen. d'or et de sa.

Erlbeck (Edle **von**) — *Nuremberg* (Rec. de nob., 5 janv. 1781.) Parti d'arg. et de gu.; à une fleur-de-lis de l'un en l'autre. Cq. cour. C.: la fleur-de-lis; entre deux prob., d'arg. et de gu.

Erlebach — *Allem.* Parti: au 1 parti-enclavé de deux pièces d'arg. sur azur; au 2 de sa. à la fasce d'arg. Cq. cour. C.: cinq bâtons fleurdelisés d'arg. L. d'arg. et d'azur.

Erlebeck — *Bav.* (M. ét.) De gu. à trois coeurs renv. d'arg. C.: un crible d'or, sommé de trois pl. d'aut., une d'arg. entre deux de gu.

Erleck — *Prov. rhén.* De sin. au lion d'arg., cour. d'or. C.: un vase d'arg., rempli de plumes de coq de sa. et posé sur un coussin de gu., houppé d'or.

Erleholzer — *St. Gall.* D'or à un aulne de sin., terrassé du même. C.: l'aulne.

Erlein — *Prov. rhén.* D'arg. à la fasce de gu.; à une crémaillère de sa., br. sur le tout. C.: deux cornes de buffle d'arg., ch. chacune d'une fasce de gu. L. d'arg. et de gu.

Erlenheidt — *Prov. rhén.* D'azur à trois croiss. tournés d'arg. C.: un croiss. montant d'arg., supp. un panache de plumes de coq de sa.

Erlenkamp — *Mecklembourg* (Barons du St.-Empire, 21 mars 1674 et 28 mars 1685. M. ét.) Ec.: aux 1 et 4 d'or à deux fasces d'herm.; au lion de gu., br. sur le tout; aux 2 et 3 d'arg. au chev. de gu., acc. de trois aulnes de sin. Deux cq. cour. C.: 1° un lion iss. et cont. de gu.; entre un vol d'or, chaque aile ch. de deux fasces d'herm; 2° un aulne de sin.; entre un vol, coupé alt. de gu. et d'arg. [Comp. **Langermann** barons **d'Erlenkamp.**]

Erlew — *Allem.* D'arg. à deux ceps de vigne, pas-

Digitized by Google

sés en double saut., accolés à un échalas posé sur une terrasse rocheuse au nat., pamprés de sin., fruités de quatre grappes de raisins au nat. Cq. cour. C.: un buste de More, posé de profil, tort. de gu., hab. d'un parti d'arg. et d'azur, au rabat de l'un en l'autre; entre deux prob., coupées alt. d'azur et d'arg. L. d'arg. et d'azur.

Erlewyn — *Holl.* D'arg. à un cep de vigne de sin., fruité de deux grappes de raisins d'azur.

Erlin de Bohrburg — *Strasbourg* (M. ét.) D'azur à une harpie d'or, cour. du même. C.: la harpie.

Erlinger d'Eggenstein — *Allem.* Parti: au 1 de sa. au lion cont. d'or, cour. du même; au 2 de gu. à un chevalier, arm. de toutes pièces d'arg., tenant une épée du même. Cq. cour. C.: le chevalier, iss.

Erlishausen — *Souabe.* Bandé d'arg. et de gu. C.: une tête et col de bouc aux armes de l'écu, les cornes tort. d'arg. et de gu.

Erlmiller — *Ingolstadt.* D'arg. à une roue de moulin de gu. Cq. cour. C.: la roue.

Erlon (Comtes d'), v. **Drouet** comtes **d'Erlon.**

Erm ou **Ermo** — *Bret., Pol., Toscane.* D'azur à un pélican d'or; au chef de gu., ch. de trois bill. d'arg. D.: NON ILLIS EST SANGUINE PARCUS.

Ermal — *Bret.* D'or à dix coquilles d'azur.

Ermanns de Bieberau — *Aut.* (Nob. du St.-Empire, 1718; barons du St.-Empire, 1733.) D'or à la croix ancrée d'azur, cant. de quatre annelets d'arg. C.: une colombe iss. au nat., dans l'attitude de l'aigle héraldique, la tête posée de face, ch. sur la poitrine d'une croix ancrée d'azur et tenant en son bec un rameau d'olivier de sin. [V. **Ehrmanns zum Schlugg.**]

Ermar — *Bret.* De gu. à neuf bes. d'or.

Ermel (van) — *P. de Gueldre.* D'azur; au chef d'arg., ch. d'un lion iss. de gu., arm. et lamp. d'azur. C.: deux pattes d'ours de gu., onglées d'or, entre un vol de gu.: *ou* (*Arm. v. G.*) le lion iss

Ermelen (van) — *Flandre.* D'arg. au lion léopardé de sa., arm. et lamp. de gu., cour. d'or, sur une terrasse de sin. C.: deux pattes de lion de sa., posées en chev. renv., les ongles en haut. L. d'arg. et de sa.

Ermelghem (van) — *Gand.* D'azur à trois bandes d'or.

Ermenonville (Vicomtes), v. **Vie** vicomte **d'Ermenonville.**

Ermerins — *Zél.* D'arg. à une aigle de profil de sa., volante au-dessus d'un rang de cinq collines de sin., et sur le devant une eau d'azur. Brl. d'arg. et de sa. C.: un vol à l'antique de sa.

Ermes — *Livonie, Esthonie.* Coupé d'arg., sur un échiqueté d'or et de sa.; l'arg. ch. de deux bustes de More aux bras tronqués, cour. d'or, posés de face, mouv. du parti, chacun ayant le flanc extérieur percé d'une flèche d'or, la pointe en bas, celle à dextre en bande et celle à sen. en barre; chaque buste portant un baudrier d'or en saut. Cq. cour. C.: le buste dextre. L. d'or, d'arg. et de sa.

Ermreicher *dit* **Mülstein** — *Nuremberg.* De gu. à une meule de moulin d'arg. Cq. cour. C.: le meuble de l'écu, orné à l'entour de cinq panaches de plumes de coq de sa., *ou* de sept. pl. d'aut. d'arg.

Ernau, v. **Ehrnau.**

Ernault — *Norm.* D'azur au chev. d'or, acc. de trois roses de gu.

Ernault de Chantorre — *Norm.* D'or à la croix ancrée de sa.

Ernault de Launay — *Bret.* D'arg. à la fasce de gu., ch. de trois fers-à-cheval d'or, cloués de sa. — *Ou:* D'arg. à la fasce de gu., acc. en chef de trois étoiles de sa. et en p. d'un chérubin de carn.

Ernault d'Olivet — *Norm.* De gu. à une licorne d'arg., acc. de trois étoiles d'or.

Erndl — *Aut.* Ec.: au 1 de sa. au lion cont. d'or, cour. du même; aux 2 et 3 de gu. à une roue de moulin d'arg.; au 4 d'or au lion de sa., cour. d'or. Cq. cour. C.: un lion iss. d'or, cour. du même, tenant entre ses pattes une roue de moulin d'arg.

Erndtl — *Saxe.* Parti: au 1 fascé de gu. et d'arg.; au 2 bandé de sa. et d'or. Cq. cour. C.: un lion iss. d'or, coiffé d'un brl. d'arg., de gu., d'or et de sa., et sommé de cinq plumes de paon au nat. L.: à dextre d'arg. et de gu., à sen. d'or et de sa.

Erne (Comte d'), v. **Crichton** comte **d'Erne.**

Ernecourt de Montreuil — *Champ.* D'azur à trois pals abaissés d'arg., surm. de trois étoiles d'or.

Ernest ou **Ernst** — *Berne, Silésie.* D'or à un bélier naiss. de sa., mouv. d'un tertre de sin. Brl. de sa. et d'or. C.: trois pl. d'aut., une de sa. entre deux d'or *ou*, une d'or entre deux de sa. L. d'or et de sa.

Ernesty Edle **von Faulbach** — *Bav.*, orig. de *Luxemb.* (An., 4 janv. 1758.) Coupé: au 1 d'or à trois roses de gu., bout. d'or; au 2 d'azur à deux ancres sans trabes d'arg., passées en saut. et accostées en chef de deux étoiles du même. A la fasce d'or, br. sur le coupé et ch. de quatre barres de gu. Deux cq. cour. C.: 1° une rose de l'écu; entre deux prob. d'or, ornées chacune dans son embouchure d'une rose pareille; L. d'or et de gu.; 2° une ancre d'arg., en pal, br. sur deux drapeaux d'azur passés en saut.; L. d'arg. et d'azur.

Erneval — *Norm.* Palé d'or et d'azur; au chef de gu.

Erneville — *Norm.* D'arg. au chev. de gu., acc. de trois merlettes de sa.

Ernle d'Etchilhampton — *Wiltshire* (Baronet, 2 fév. 1661. M. ét. le 26 déc. 1787.) D'arg. à la bande de sa., ch. de trois aigles d'or, posées dans le sens de la bande. C.: une aigle de sin. (*Autre cimier:* une tête humaine de carn., posée de profil, coiffée d'un bonnet albanais bandé d'or et de sa., houppé d'or).

Ernreitter et **Ernreuter,** v. **Ehrenreiter.**

Ernsdorfer — *Bav.* Parti: au 1 de sa. au lion d'or, cour. du même, supp. de sa patte dextre une bague du même; au 2 d'azur plein. Cq. cour. C.: le lion, iss. L.: à dextre d'or et de sa., à sen. d'arg. et d'azur.

Ernst — *Bruxelles* (An., 31 janv. 1871.) D'arg. à la bande d'azur. ch. de trois étoiles (5) d'or et acc. de deux bras opposés, arm. de sa., mouv. des flancs dextre et sen. et tenant chacun une épée au nat. Cq. cour. C.: une étoile (5) d'or; entre un vol, d'arg. et d'azur. D.: SINE INVIDIA LAUDEM.

Ernst — *Nördlingen* (*Bav.*) De sa. au lion d'or, tenant de sa patte dextre une masse d'armes du même et de sa sen. un bouclier ovale d'arg. C.: le lion, iss.

Ernst — *Allem.* D'azur à un mont au nat., mouv. de la p., sommé d'une étoile (8) d'or. Cq. cour. C.: une étoile (8) d'or, soutenue d'un croiss. d'arg., br. sur un panache de quatre pl. d'aut., les deux plumes ext. d'azur et les deux autres d'or. L. d'or et d'azur.

Ernst — *Allem.* Tranché: au 1 retranché de gu. sur arg., à une rose de l'un en l'autre; au 2 retranché d'arg. sur gu., à une rose de l'un en l'autre. A la bande de sa., br. sur le tranché et ch. d'un lion léopardé d'or. Cq. cour. C.: un bras, la main gantelée tenant une épée, le tout d'arg. L.: à dextre d'or et de sa., à sen. d'arg. et de gu.

Ernst — *Aut.* (An., 8 sept. 1868.) Taillé de sa. sur or; au lion de l'un en l'autre, tenant une masse d'armes d'or. C.: le lion, iss.

Ernst — *Prague* (Chevaliers, 10 déc. 1867.) Tranché: au 1 d'azur à un griffon d'or; au 2 d'or à une serpette de vigneron au nat., posée en pal. Deux cq. cour. C.: un vol cont., l'aile de devant aux armes du 2, l'aile de derrière d'azur plein; 2° le griffon du 1, iss. L. d'or et d'azur.

Ernst — *Bâle.* D'azur à un faisceau de trois flèches d'or, arm. et empennées d'arg. C.: le faisceau de flèches. L. d'or et d'azur.

Ernst — *Bâle.* Taillé d'azur sur or; au lion de l'un en l'autre, brandissant de sa patte dextre une masse d'armes d'or sur l'azur, et tenant de sa sen. un bouclier à nombril d'arg. sur l'azur. Brl. d'or et d'azur. C.: le lion, iss. L. d'or et d'azur.

Ernst — *Winterthur* (*Zurich.*) D'azur à un croiss. versé d'or, surmontant une étoile du même; et une terrasse rocheuse de sin. en p. C.: un homme iss., hab. d'un parti d'or et d'azur, au rabat de l'un en l'autre, coiffé d'un bonnet albanais d'azur, retr. et houppé d'or, tenant de sa main dextre un croiss. montant d'or et de sa sen. une étoile du même.

Ernst — *Winterthur* (*Zurich.*) D'azur à deux étoiles accostées d'or, acc. en chef d'un croiss. montant du même et en p. d'un tertre de trois coupeaux de sin. C.: un homme iss., hab. d'un parti d'or et d'azur, au rabat de l'un en l'autre, tenant de sa main dextre un croiss. montant d'or et de sa sen. une étoile du même.

Ernst, v. **Ernest.**

Ernst von Ernest — *Saxe* (An., 8 janv. 1774.) Ec.: aux 1 et 4 d'arg. au chev. échiq. d'or et de sa.; au chef d'azur, ch. de trois croiss. d'arg.; aux 2 et 3 de gu. à deux membres de griffon d'arg., passés en saut., acc. en chef d'une étoile du même. Cq. cour. C.: un faucon ess. au nat. L.: à dextre d'arg. et d'azur, à sen. d'arg. et de gu.

Ernst d'Ernsthausen — *Prov. rhén.* (An., 7 nov. 1786; barons, 1819.) Tiercé en barre: au 1 d'arg. à trois étoiles d'or, rangées en barre; au 2 de gu. plein; au 3 d'or plein. Cq. cour. C.: une étoile d'or, entre un vol de sa. *Manteau* de gu., doublé d'herm., frangé et houppé d'or.

Digitized by Google

Ernstmayr — *Aut.* Bandé de gu., d'or, d'azur, d'or et de gu.; l'azur ch. d'une rose d'or et de deux étoiles du même. **C.:** un vol à l'antique, aux armes de l'écu. **L.** d'or et de gu.

Erolitzheim — *Prov. rhén.* De sa. à une roue de six rayons d'or. **C.:** la roue, soutenue d'un coussin de gu., houppé d'or.

Erp (van) — *Limb.* (Admis au corps équestre du *Limbourg*, 16 fév. 1816 et 8 mai 1842; rec. du titre de baron, 5 juillet 1822.) De sa. au saut. comp. d'arg. et de gu. Cq. cour. **C.:** une tête et col de dragon d'arg., ch. de trois mouch. d'herm. mal-ordonnées de sa., languée de gu.; *ou:* une tête et col de cheval de sa., coll. de deux colliers palés de gu. et d'arg.; *ou* (*Arm. v. G.*) deux soufflets de sa., semés de mouch. d'herm. d'or, posés en chev. renv., les tuyaux en bas. **L.** d'arg. et de sa.

Erp (van) — *Gorinchem.* D'arg. à la fasce brét. et c.-brét. de gu., acc. de sept roses du même, bout. d'or, barbées de sin., 4 en chef et 3 en p.

Erp (van) — *Bois-le-Duc.* D'azur à un marteau, en pal, accosté de deux fleurs-de-lis et surm. d'une couronne à cinq perles, le tout d'or.

Erp (van) dit Ponsendael — *Limb.* De sa. au saut. comp. de gu. et d'arg. Cq. cour. **C.:** une tête et col de dragon d'arg. (*Arm. v. G.*)

Erpe (van) — *Bois-le-Duc, Gorinchem.* D'azur à cinq étoiles d'or, 3 et 2. **C.:** un oiseau, au nat. [*Thomas v. E.*, professeur à l'université de Leyde, mort en 1624, se nommait *Erpenius*].

Erpecum (van) — *Holl.* Parti: au 1 d'or à l'aigle de sa.; au 2 d'or à quatre los. de gu., 1, 2, 1. Cq. cour. **C.:** une los. de gu.; entre un vol, de sa. et de gu.

Erpen — *Prov. rhén.* D'azur à la bande ondée d'arg. **C.:** un chapeau de tournoi d'azur, retr. d'arg., sommé de deux faucilles adossées d'arg., emm. d'or, le tranchant dentelé.

Erpers-Royaards (van) — *P. d'Utrecht.* Les armes de **Royaards.**

Erpf — *St.-Gall.* D'or à un coeur de gu., soutenu d'un tertre de trois coupeaux de sin. et sommé d'un oiseau de couleur brunâtre, la patte dextre levée. **C.:** les meubles de l'écu, entre deux prob d'or. **L.** d'or et de gu.

Erpf — *St.-Gall.* D'or à un coeur de gu., soutenue d'un tertre de trois coupeaux de sin.; le champ chapé-ployé d'azur, à deux roses d'or. **C.:** le tertre, sommé du coeur; entre un vol, d'or et d'azur. **L.:** à dextre d'or et de gu., à sen. d'or et d'azur.

Erpe (van) — *Brab.* D'or à trois pals d'azur; au chef de gu., ch. d'une étoile d'or, entre deux croiss. d'arg.

Erquerry ou **Erquery** — *Beauvoisis.* De gu. papelonné d'arg. les clairevoies semées de mouch. d'herm. du même; au chev. de sa., br. sur le tout.

Erquery — *Ile-de-Fr.* D'or au lion de gu.

Erquisia — *Gènes, Bruges.* D'arg. à un arbre de sin., accosté à dextre d'un bâton brét. de gu., alésé et posé en bande, et à sen. d'un triangle du même percé en rond.

Errard — *Lorr.* (An., 8 mai 1584.) D'azur à la fasce d'or, acc. de trois croix recr. au pied fiché d'arg.

Errard — *Lorr.* D'azur à une tour d'or, bâtie en piramide, maçonnée de sa., fermée de gu. et surm. de trois étoiles d'or.

Errault de l'Erraudière — *Maine.* D'azur au lion d'or.

Errault, v. **Ayrault de Sainthenis.**

Errea — *Navarre.* D'or à un arbre de sin., posé sur une terrasse isolée du même, senestré d'un sanglier de sa., ramp. contre le fût.

Erreau — *Poitou.* D'arg. à la bande d'azur, acc. de deux molettes du même.

Errembault du Mesnil et du Coutre — *Hainaut* (Rec. de nob., 17 oct. 1822.) De sa. à la fasce d'or, acc. en chef de deux fleurs-de-lis d'arg. Cq. cour. **C.:** une fleur-de-lis d'arg. **L.** de sa. et d'or. **S.:** à dextre un cerf; à sen. une panthère, la tête posée de face; tous deux au nat.

Errembault de Dudzeele et d'Oroir — *Hainaut* (Comtes, 24 juin 1774; rec. dudit titre, 17 oct. 1822, 25 juin 1868 et 18 juin 1878.) De sa. à la fasce d'or, acc. en chef de deux fleurs-de-lis d'arg. **S.:** à dextre un cerf d'or; à sen. une panthère au nat., la tête posée de face.

Erringer de Norendorf — *Souabe.* Parti d'azur et d'arg.; à un annelet de gu., br. sur le tout. **C.:** une tête et col de chien braque d'arg., chaque oreille percée d'un annelet de gu.

Errington — *Northumberland* (Baronet, 17 juin 1662.) Les armes de *Stanley*, qui sont d'arg. à la bande d'azur, ch. de trois rencontres de cerf d'or, posés dans le sens de la bande. **C.:** une tête et col de cerf d'arg., ramée d'or, languée de gu.

Errls (Baron), v. **King** vicomte **Lorton.**

Erroll (Comte d'), v. **Hay** comte **d'Erroll.**

Erskine — *Bav.*, orig. d'*Ecosse* (Rec. du titre de baron en *Bav.*, 18 janv. 1872.) Ec.: au 1 d'arg. au pal de sa. (*Erskine*); au 2 d'azur à la bande d'or, acc. de six croix recr. au pied fiché du même (*Mar*); au 3 d'or à la fasce échiq. d'azur et d'arg. de trois tires (*Stewart de Kirkhill*); au 4 d'arg. à trois jumelles de gu., et au lion de sa., br. sur les jumelles (*Fairfax*). Bri. de sa. et d'arg. **C.:** un bras de carn., brandissant une massue au nat. **L.:** à dextre d'arg. et de sa., à sen. d'or et d'azur. **D.:** TRIAL BY JURY.

Erskine comte **de Buchan** — *Ecosse* (Comte de *Buchan*, 1469; lord *Cardross*, 19 juillet 1606.) Ec.: au I. d'azur à trois gerbes d'or (comté de *Buchan*); au II. c.-éc.: aux 1 et 4 d'azur à la bande d'or, acc. de six croix recr. au pied fiché du même, rangées en orle (*Mar*); aux 2 et 3 d'arg. au pal de sa. (*Erskine*); au III. c.-éc.: aux 1 et 4 d'or à la fasce échiq. d'azur et d'arg. de trois tires (*Stewart de Kirkhill*); aux 2 et 3 d'azur à trois gerbes d'or (*Cumyn* comtes *de Buchan*); au IV. d'arg. à trois jumelles de gu., et au lion de sa., arm. et lamp. d'azur, br. sur les jumelles (*Fairfax*). Sur le tout de gu. à l'aigle d'or, fixant un soleil du même, posé au canton dextre du chef (seigneurie de *Cardross*.) **C.:** un bras de carn., tenant un bâton écoté au nat. **S.:** deux autruches, au nat. **D.:** JUDGE NOUGHT.

Erskine de Cambo — *Ecosse* (Baronet, 27 août 1821.) Ec.: aux 1 et 4 de gu. à une couronne royale d'or, enclose dans un double trèchеur fleur. et c.-fleur. du même (*armes de concession*); aux 2 et 3 d'arg. au pal de sa. et à la bord. ondée d'herm. (*Erskine*). **C.:** un coq ess. au nat., ch. d'une barre ondée d'azur et posé sur une gerbe d'or en fasce. **D.:** VEILLANT ET VAILLANT.

Erskine baron **Erskine** — *Ecosse* (Baron, 8 avril 1806.) D'azur à trois gerbes d'or. **C.:** un avant-bras, posé en pal, brandissant une massue, le tout au nat. **S.:** à dextre une cigogne, tenant en son bec une anguille, le tout au nat.; à sen. un griffon de gu., la poitrine ch. d'une étoile d'or. **D.:** TRIAL BY JURY.

Erskine comte **de Kellie** — *Ecosse* (Baron de *Dirleton*, 1603; vicomte *Fenton*, 1606; comte de *Kellie*, 12 mars 1619.) Ec.: aux 1 et 4 de gu. à une couronne royale d'or, enclose dans un double trèchеur fleur. et c.-fleur. du même (comté de *Kellie*); aux 2 et 3 d'arg au pal de sa. (*Erskine*). **C.:** un léopard lionné iss. de gu. **S.:** deux griffons d'or, ch. chacun sur la poitrine d'un croiss. de sa. **D.:** DECORI DECUS ADDIT AVITO.

Erskine comte **de Mar** — *Ecosse* (Conf. du titre de comte de *Mar* et de baron *Garioch*, 1565; lord *Erskine*, 14 oct. 1467.) Ec.: aux 1 et 4 d'arg. au pal de sa. (*Erskine*); aux 2 et 3 d'azur à la bande d'or, acc. de six croix recr. au pied fiché du même, rangées en orle (*Mar.*) **C.:** une main de carn., posée en pal, tenant un poignard d'arg., garni d'or, en pal. **S.:** deux griffons d'arg., bq., m. et allés d'or. **D.:** JE PENSE PLUS.

Erslingen — *Souabe.* Tranché-nébulé d'or sur azur. **C.:** un demi-vol d'or.

Erstein — *Alsace.* D'arg. au pal de sa., ch. de trois coquilles d'or. **C.:** un vol aux armes de l'écu.

Erstenberg von und zum Freyenthurm — *Bav.* (Conc. d'arm., 1461; nob. du St.-Empire, 13 nov. 1562; chevaliers du St.-Empire, 18 juillet 1571; barons, 1 mai 1812.) Losangé d'arg. et de gu., au moyen d'un tiercé en pal et d'un tiercé en barre, la première losange d'arg.; les trois los. d'arg. qui se suivent dans le sens d'une bande, chargées chacune d'un poisson au nat., posé en pal et courbé vers sen. Trois cq. cour. **C.:** 1° une aigle cont. de sa., cour. d'or; 2° d'*Erstenberg* qui est une sirène de carn., cour. d'or, les bras remplacés par deux ailes aux armes de l'écu; 3° une tour de deux étages d'arg.

Erstenberger — *Bav.* (Conc. d'arm., 1461; nob. du St.-Empire, 13 nov. 1562; chevaliers du St.-Empire, 18 juillet 1571.) Les armes d'*Erstenberg von und zum Freyenthurm*, timbrées du 2e cimier.

Ertault de la Bretonnière — *Bret.* D'arg. au léopard de sa., acc. en chef d'une étoile de gu.

Ertborn (van) — *Anvers* (Chevaliers du St.-Empire, 1 août 1767; barons, 25 déc. 1779.) D'or au chev. de gu., acc. de trois écrevisses couchées de sa. **S.:** deux lions d'or, arm. et lamp. de gu., tenant chacun une bannière, celle à dextre aux armes de l'écu, celle à sen. aux armes de *Voorspoel*, qui sont d'or à trois chev. de sa.

Ertborn (Chevaliers **van**) — *Anvers.* D'or au chev. de gu., acc. de trois écrevisses couchées de sa. Cq. cour. **C.:** une écrevisse de sa., posée en pal, la tête en bas, entre un vol à l'antique d'or et de gu. **L.** d'or et de

gu. **S.**: deux léopards lionnés d'or, tenant chacun une bannière, celle à dextre aux armes de l'écu, celle à sen. de gu. à trois pals de vair.

Ertborn (Chevaliers **van**) — *Anvers*. Ec.: au 1 c.-éc., d'azur à trois gerbes d'or (*Schooff*), et d'or à une marmite de sa. (*Pot*); aux 2 et 3 de sa. au lion d'or, arm. et lamp. de gu.; à la bande d'arg., br. sur le lion et ch. de trois lions léopardés de gu., posés dans le sens de la bande (*Brant*); au 4 c.-éc., d'azur à trois fleurs-de-lis au pied coupé d'arg. (*Pipenpoy*), et d'or à trois chev. de sa. (*Voorspoel.*) L'écu enté en p. de gu. à deux fasces d'arg. (*Zeghers.*) Sur le tout d'or au chev. de gu., acc. de trois écrevisses couchées de sa. (*Ertborn*). Cq. cour. **C.**: un vol de gu. **L.** de gu. et d'or. **T.**: deux hommes hab. à la mode du XVIIe siècle d'une veste et d'une culotte de sin., d'un surtout de pourpre, d'une ceinture de gu., de bas d'arg. et de souliers de sa., le poignard à la ceinture, l'épée à la hanche, coiffés de chapeaux de pourpre à la flamande, tenant chacun un drapeau rayé d'arg. et de gu. (les couleurs de *Berchem.*) **D.**: SPES MEA DEUS.

Ertborn (van) — *Brab.* (M. ét.) D'or au chev. de gu., acc. de trois rejetons de pois de sin. **C.**: un rejeton de pois de sin.

Ertel de Krehlau — *Silésie* (Conc. d'arm., 21 août 1661; an., 19 janv. 1728:) Coupé d'arg. sur azur; à un homme, posé de profil, hab. de l'un en l'autre, tenant une épée au nat., la main sen. appuyée sur sa hanche. Cq. cour. **C.**: trois pl. d'aut., une d'arg. entre deux d'azur. — (Chevaliers, 30 janv. 1785.) Ec.: aux 1 et 4 les armes précédentes; aux 2 et 3 d'or à l'aigle de sa. Deux cq. cour. **C.**: 1° le cimier précédent; **L.** d'arg. et d'azur; 2° l'aigle; **L.** d'or et de sa. **D.**: PRÆMIUM FIDELITATIS. — (Barons, 26 janv. 1793.) Ec.: aux 1 et 4 d'or à l'aigle de sa., cour. du champ; aux 2 et 3 d'azur à un croiss. figuré et tourné d'arg. Sur le tout coupé d'arg. sur azur, à un homme, posé de profil, coiffé d'un bonnet, hab. d'une tunique et tenant de sa main dextre levée un bâton, le tout de l'un en l'autre. Trois cq. cour. **C.**: 1° l'aigle; 2° trois pl. d'aut., une d'arg. entre deux d'azur; 3° un vol aux armes du 2. **L.**: à dextre d'or et de sa., à sen. d'arg. et d'azur. **S.**: deux lions d'or, arm. et lamp. de gu.

Ertbal — *Franconie*. De gu. à deux fasces d'arg. Cq. cour. **C.**: deux prob., aux armes de l'écu.

Erthal — *Franconie* (Barons. M. ét. le 27 nov. 1805.) Ec.: aux 1 et 4 gu. à deux fasces d'arg.; aux 2 et 3 d'azur plein. Cq. cour. **C.**: deux prob., celle à dextre aux armes de la moitié dextre de l'écu et celle à sen. aux armes de la moitié sen. **L.**: à dextre d'arg. et de gu., à sen. d'arg. et d'azur.

Ertingen — *Biberach* (*Wurt.*) D'arg. à une tête et col d'homme de carn., les épaules hab. de sa., coiffé d'un capuchon de sa. sommé d'oreilles d'âne du même. **C.**: un bouquetin iss. de sa.

Ertinger — *Nuremberg*. Tranché d'arg. sur sa.; à deux pommes de grenade, de l'un à l'autre. **C.**: un homme iss. de carn., tenant de sa main dextre une pomme et en sa sen. une branche.

Ertl (Chevaliers) — *Bav.* Tranché d'arg. sur sin.; à un écusson de gu., br. sur le tranché et ch. d'une étoile (5) d'arg. **C.**: six pl. d'aut. au nat.

Ertl — *Aut.* (Chevaliers, 1 mai 1773.) Coupé d'or sur sa.; à un bouquetin ramp. au nat., br. sur le coupé. Deux cq. cour. **C.**: 1° le bouquetin, iss. et cont.; entre deux prob., coupées alt. d'or et de sa.; 2° deux prob. coupées d'or sur sa, réunies en haut par une fasce d'or, à laquelle est suspendue une balance du même. **L.** d'or et de sa.

Ertl de Seau — *Aut.* (Conc. d'arm., 1 mars 1610; an., 11 juillet 1870.) De sa. à un griffon d'or, soutenu d'un tertre de trois coupeaux du même, tenant entre ses pattes une fraise au nat., tigée et feuillée de deux pièces de sin. Cq. cour. **C.**: le griffon, iss. (sa.

Ertryck (van) — *Brab.* D'arg. à trois carreaux de

Ertwecht ou **Eertwecht (van)** — *P. de Liége.* Parti: au 1 d'arg. à une croix de Calvaire recr. et soutenue de deux degrés, le tout de sa., sur une terrasse de sin. (*Ertwecht*); au 2 de *van Solt*, qui est éc.: *a.* et *d.* d'arg. à un fer-de-moulin de sa.; *b.* et *c.* burelé d'or et de gu. **D.**: UBIQUE CRUCES.

Ertzilla — *Suisse.* D'or à un rencontre de boeuf de sa., surm. d'une étoile de gu. entre les cornes.

Ervans — *Franche-Comté.* De gu. à la croix d'arg., cant. de quatre coquilles du même.

Erven (van) — *P. de Gueldre.* De gu. à la fasce ondée d'arg.

Erville — *Maine.* D'arg. à un hérisson de sa.

Erwitte — *Westphalie. Armes anc.*: D'or à trois fasces de gu.; — *ou*: De gu. à trois fasces d'or; — *ou*: Fascé d'or et de gu.; au lion d'or, br. sur le tout. — *Armes mod.*: D'or à trois fasces de gu.; au lion d'azur, cour. d'or, br. sur le tout. Cq. cour. **C.**: le lion, iss.; entre un vol d'or, chaque aile ch. de trois fasces de gu. **L.** d'or et de gu.

Erxleben — *Brandebourg, Pom.* D'azur à la moitié d'une roue d'arg., posée en bande. **C.**: le meuble de l'écu, entre un vol d'azur.

Erxberger — *Bâle.* D'azur à trois croiss. malordonnés d'or, adossés et s'entretouchant, soutenus d'un tertre de sin. **C.**: un vol aux armes de l'écu (sans tertre.) **L.** d'or et d'azur.

Es (van), v. **Ylen** *dit* **van Es.**

Esalvelles (des) — *Champ.* D'arg. au saut. de gu., cant. de quatre merlettes de sa.

Esbeck ou **Esbach** — *Westphalie.* De gu. à trois fasces ondées d'arg. **C.**: un vol, aux armes de l'écu.

Esbeck *dit* **von Platen** — *Westphalie.* Ec.: aux 1 et 4 de gu. à trois fasces ondées d'arg. (*Esbeck*); aux 2 et 3 d'arg. à deux têtes de chat affr. de sa., terminées chacune en un demi-vol abaissé du même (*Platen*). **C.**: 1° un vol aux armes du 1 (*Esbeck*); **L.** d'arg. et de gu.; 2° trois pl. d'aut., une de sa. entre deux d'arg., ch. d'un chapelet de cinq roses, une rose d'arg. sur la plume de sa., et deux roses de sa. sur chaque plume d'arg. (*Platen*); **L.** d'arg. et de sa. (d'arg.

Esbiörnsen — *Dan.* (M. ét.) Ec. en saut. d'azur et

Esbiörnsen — *Dan.* (M. ét.) D'or, chapé à dextre de gu. et à sen. d'azur; au chev. d'arg., br. sur la division.

Escaffres — *Lang., Auv.* Ec.: aux 1 et 4 d'azur à une tour d'arg., maçonnée et aj. de sa.; aux 2 et 3 coupé: *a.* d'azur au lion léopardé d'arg.; *b.* d'*Escaffres* qui est d'or à un taureau de gu.

Escaille (de l') — *P. de Namur, Holl.* (Conc. d'arm., 12 nov. 1548.) De gu. à une main gantelée d'arg., tenant une bride de sa. **C.**: une tête et col de cheval d'arg., bridée de gu. — (Nob. du St.-Empire, 8 oct. 1718:) De gu. à une main gantelée d'arg., tenant une bride du même; au chef d'or, ch. d'une aigle iss. de sa.; l'écu bordé d'arg. **C.**: l'aigle iss. **S.**: deux chevaux reg. d'arg.

Escaillon — *Cambr.* D'arg. à la croix engr. de sa. *Cri*: BEAUMEZ! ou: DENAING!

Escala — *Catalogne, Valence, Iles Baléares.* De gu. à six échelles d'or, posées en bandes, 3 et 3. Sur le tout un écusson d'arg., ch. d'une émanche de cinq pièces d'azur, mouv. du flanc sen.

Escalante — *Esp.* De gu. au lion d'arg.; à la bord. du même, ch. des mots: OSAR MORIR, DAR LA VIDA.

Escalera — *Esp.* De sin. à une tour d'arg., et une échelle du même, posée contre la tour.

Escalier — *Forez.* De sa. à un singe d'arg.

Escalin des Aimars marquis **de la Garde** — *Dauphiné* (Marquis, sept. 1646. M. ét. le 27 août 1713.) De gu. à un écusson d'or ch. de trois bandes d'azur, posé au canton dextre du chef, et aux trois autres cantons de l'écu trois croix vidées, clechées et pommetées d'or.

Escalis — *Prov.* D'or au chev. d'azur, acc. de trois roses de gu.; au chef du sec., ch. de trois bes. du champ.

Escalis — *Prov.* D'or à un griffon de gu.; au bâton de sa., br. sur le tout.

Escalle (de l') — *Forez.* De gu. à deux lévriers affr. d'arg., ramp. contre une échelle d'or.

Escalles — *Norm.* De gu. au chev. d'arg., acc. de trois coquilles du même.

Escalopier (l') — *Ile-de-Fr., Italie.* De gu. à la croix d'or, cant. de quatre croiss. du même.

Escalquens — *Toulouse.* Ec.: aux 1 et 4 de gu. à deux fasces d'arg.; aux 2 et 3 d'or au lion naiss. d'azur.

Escalzo — *Biscaye.* D'or à un chevalier, arm. de toutes pièces d'arg., revêtu d'une cotte d'armes de sa., le casque panaché de gu., la visière levée, traversant une eau d'azur et portant dans ses bras une jeune fille hab. de sin., les bras et les jambes nues; à la bord. d'arg., ch. de huit bes. d'or.

Escamilla — *Castille.* D'azur à un château rond et crén., sommé d'une tour crén., le tout d'arg., maçonné de sa., et deux oies adossées du sec., bq. et m. de gu., perchées sur la tour. L'écu entouré d'une bord. de gu., ch. de huit flanchis d'or.

Escamayn ou **Escamin de Launay** — *Ile-de-Fr., Champ.* D'azur à trois cors-de-chasse d'or, emp., liés et vir. d'arg. [V. **Descamin.**]

Escannevelle — *Champ.* D'arg. à six coquilles de gu.

Escannevelle de Warby — *Champ.* De sa. à trois croiss. d'arg., 2 et 1, acc. de trois bill. du même, rangées en chef.

Escarma — *Murcie.* D'or à trois écussons de gu., ch. chacun d'une branche de noisetier de sin., posée en pal.

Digitized by Google

Escarmain — *Cambr.* D'or au lion de gu. *Cri :* HAUSSY !

Escarramad — *Murcie.* D'or à trois écussons de gu., ch. chacun d'un arbre de sin., senestré d'un lion au nat., ramp. contre le fût.

Escarrot — *Franche-Comté.* De gu. au saut. engr. d'or.

Escars, v. **Perusse** duc **des Cars.**

Escauffours — *Cambr.* De gu. à trois chev. d'or, acc. en chef d'un lambel de quatre pendants du même. *Cri :* MANCICOURT ! OU : ST.-AUBERT !

Escaules — *Ponthieu.* D'arg. à la fasce de gu., ch. de trois bes. d'or.

Escault — *Pic.* D'arg. au lion de sa., arm. et lamp. de gu., portant au col un écusson du même, suspendu à une chaine d'or.

Escault (des) — *Ile-de-Fr.* D'azur à trois chev. d'arg., acc. de trois étoiles du même.

Escaussines — *Flandre.* D'or à trois lions de gu.

Escayeul — *Norm., Pic.* D'azur à cinq cotices d'arg. — *Ou :* D'arg. à cinq cotices d'azur.

Escayrac — *Quercy.* D'arg. à trois bandes de gu.

Escayrac de Lauture (Comtes) — *Quercy.* D'arg. à trois bandes de gu.; au chef d'azur, ch. de trois étoiles d'or.

Escertaines — *Bourg.* D'azur à un cerf pass. d'or.

Esch — *Westphalie.* De gu. à trois coquilles d'arg., acc. de neuf croisettes du même. Cq. cour. **C.:** un demi-vol, aux armes de l'écu.

Esch — *Lorr.* (An., 1596.) D'or à un fer-de-moulin de sa., cant. de quatre chardons fleuris de sin.

Esch (van) — *Holl.* D'or à une roue de six rayons de sa.

Esch (van) — *Brab. sept.* D'arg. à un frêne terrassé de sin. — *Ou :* Ec.: au 1 d'arg. à un frêne terrassé de sin.; au 2 de gu. à trois fers-de-moulin d'arg.; au 3 de sa. au lion d'arg.; au 4 de sa. à deux pals d'arg.

Esch (van den) — *Dordrecht.* Ec.: aux 1 et 4 d'arg. à un frêne arr. de sin.; aux 2 et 3 d'arg. à trois tourt. de gu.

Esch (van der) — *Holl.* Coupé: au 1 d'or à deux équerres d'azur, passées en saut.; au 2 d'azur à une étoile d'or. **C.:** deux frênes de sin.; entre un vol d'or et d'azur; *ou,* trois frênes doublement étagés de sin.

Esch de Langwiesen — *Prov. rhén., Nassau, Aut.* (Barons du St.-Empire, 16 mai 1679.) Coupé: au 1 d'or au lion naiss. de gu., mouv. du coupé; au 2 d'azur à douze pièces de vair d'arg., 5, 4 et 3. Cq. cour. **C.:** un vol, l'aile dextre coupée de gu. sur or, la sen. coupée d'arg. sur azur. **L.** conformes aux émaux des prob.

Esch d'Oberesch — *Lorr.* (M. ét.) De gu. à deux fasces d'arg., ch. de cinq tourt. de sa., 3 et 2. **C.:** deux cornes de buffle, aux armes de l'écu.

Esch *dit* **Siersberg** — *Lorr.* D'azur à deux masses d'armes d'or, posées en pals et accostées, acc. au point du chef d'une étoile du sec. **C.:** un frêne de sin.

Esch, v. **Aix.**

Eschaffin — *Dauphiné.* D'azur à une colombe d'arg., tenant en son bec un rameau de laurier d'or.

Eschalard — *France.* D'azur au chev. d'or.

Eschallard marquis **de la Boulaye** — *Poitou.* D'arg. à trois pals de sa.

Eschallier (de l') de Vernoilles — *France.* D'or au saut. de gu.

Eschallon — *Genève.* De gu. à une échelle de trois échelons d'or, posée en bande.

Eschard — *Maine.* D'arg. au chev. de sa., acc. de trois têtes de loup du même.

Eschasseriaux (Baron de l'Empire) — *P. d'Aunis.* Fascé d'or et d'azur.

Eschau — *Allem.* Coupé: au 1 d'or au lion naiss. de sa., cour. d'or, mouv. du coupé; au 2 de sa. plein. **C.:** le lion, iss.

Eschbach — *Breisgau, Alsace.* D'arg. à la fasce de sa., acc. de trois têtes de lion du même, cour. d'or. **C.:** une hure de sanglier de sa., défendue d'arg., languée de gu., le boutoir d'arg.

Eschbacher — *Nuremberg.* D'azur à un chicot au nat., posé en barre, fruité de trois pommes d'or, une en haut à dextre, les deux autres à sen. **C.:** le meuble de l'écu, posé en pal.

Eschede, v. **Esschede.**

Eschedorp — *Gueldre.* D'arg. à un coq de sa., crêté et barbé de gu.

Eschelauer — *Nuremberg, Silésie.* D'or à un chapeau de sa., retr. d'or, posé sur un coussin de gu. houppé d'or. **C.:** un buste d'homme, posé de profil, hab. de gu., coiffé d'un chapeau pointu du même. **L.** de gu. et d'or.

Eschelbach — *Brandebourg.* Bandé: d'azur, d'arg., de gu., d'arg., de gu., d'arg. et d'azur. Cq. cour. **C.:** un chapeau piramidal de gu., sommé d'une boule d'or, supp. trois pl. d'aut.: de gu., d'arg. et d'azur. **L.** d'arg. et de gu.

Eschelbach — *Bav.* (M. ét.) De gu. à trois couteaux antiques d'arg., posés en pals, rangés en fasce. **C.:** un singe au nat., se mirant dans un miroir d'arg., encadré de gu., qu'il tient de sa patte dextre; entre deux prob. d'arg.

Eschelles (des) — *Maine.* De gu. à trois fasces d'arg.

Eschenbach — *Hesse.* D'arg. à la bande ondée de sa. **C.:** un panache de plumes de coq de sa.

Eschenbach (Barons) — *Zurich.* D'arg. à la croix fourchetée de sa. **C.:** deux prob., d'arg. et de sa., ornées chacune à l'ext. de quatre baguettes d'or, sommées d'une plume de paon et supp. deux feuilles de tilleul d'or. (*Autre cimier :* deux prob. d'arg., ornées chacune à l'ext. de quatre touffes de plumes de coq de sa.)

Eschenbach (Edle **von**), v. **Kürmeyer** Edle **von Eschenbach.**

Eschenbacher — *Aut.* (Chevaliers, 28 fév. 1851.) D'arg. à un frêne de sin., posé sur une terrasse du même, traversée d'une rivière au nat., en bande; au chef d'azur, ch. de quatre étoiles rangées d'or. Deux cq. cour. **C.:** 1° et 2° un bras arm., tenant une bombe. **L.:** à dextre d'or et d'azur, à sen. d'arg. et d'azur.

Eschenbeck — *Allem.* Parti de gu. et d'arg.; à la fasce de l'un en l'autre, ch. de deux lions affr. de l'un à l'autre. Cq. cour. **C.:** un griffon iss. d'or sans ailes, cour. d'or; entre un vol d'or.

Eschenbrender de Breitbach — *Suisse.* D'arg. à trois trèfles de sin.

Eschenburg (Barons **d'**), v. **Partscher** barons **d'Eschenburg.**

Eschenen — *Flandre.* D'or à quatre fasces d'azur.

Eschenloch (Comtes) — *Aut.* Parti: au 1 de gu. à la fasce d'arg.; au 2 d'arg. à la demi-aigle de sa., mouv. du parti. **C.:** deux prob., celle à dextre de gu. à la fasce d'arg., celle à sen. coupée d'arg. sur sa.

Eschenoz — *Franche-Comté* (M. ét.) D'arg. à la fasce d'azur, ch. de trois coquilles du champ.

Eschentz — *Suisse.* Parti: au 1 d'arg. au lion de gu.; au 2 bandé d'or et d'azur, de quatre pièces. **C.:** un vol, aux armes de l'écu.

Escher *dit* **Escher vom Glas** ou **Escher** *au verre*] — *Zurich.* D'azur à un verre à boire d'arg. en forme de vase ayant à l'extérieur plusieurs excroissances; ledit verre surm. d'une étoile d'or. Cq. cour. **C.:** les meubles de l'écu. **L.** d'arg. et d'azur.

Escher [*dit* **Escher vom Luchs** ou **Escher** *au lynx*] — *Berne, Zurich.* Tranché: au 1 de gu. à un lynx ramp. au nat.; au 2 d'or plein. Cq. cour. **C.:** le lynx, iss., coll. d'un ruban flottant de gu.

Escherich — *Aut.* (Chevaliers du St.-Empire, 1433; chevaliers en *Bohème,* 18 oct. 1743; barons en *Bohème,* 26 janv. 1790. M. ét. le 13 nov. 1859.) Ec.: aux 1 et 4 d'azur au lion d'or, cour. du même, celui du 1 cont.; à la champagne échiq. d'or et d'azur; aux 2 et 3 de gu. à deux branches de sin., fleuries d'arg., passées en saut.; à la fasce ondée de gu., br. sur les branches. Trois cq. cour. **C.:** 1° un demi-vol cont. d'azur, ch. d'une fasce échiq. d'or et d'azur; 2° le lion du 1, entre deux prob., celle à dextre coupée d'azur sur or, celle à sen. échiq. d'or et d'azur; 3° un demi-vol aux armes du 2. **L.:** à dextre d'or et d'azur, à sen. d'arg. et de gu. [Les chevaliers du nom portent les mêmes armes, moins le 1er cimier.]

Escherny — *Savoie, Suisse, Ile-de-Fr.* D'azur à trois bandes d'arg.; au chef d'or, ch. de trois tourt. de gu. [Les comtes du nom portent les mêmes armes. **S.:** deux lions reg. d'or, lamp. de gu.]

Eschey (Barons) — *Aut.* Ec.: au 1 de sa. à un chicot d'or, posé en barre, feuillé de deux feuilles de chêne de sin.; aux 2 et 3 d'arg. à une couronne de feuillage de sin., entremêlée de roses de gu.; au 4 d'or à un bouquetin ramp. de sa., soutenu d'une terrasse de sin. Sur le tout d'azur à une tour d'or, ouv. du champ. Trois cq. cour. **C.:** 1° un vol cont., l'aile de devant aux armes du 1, l'aile de derrière d'or plein; 2° deux rangs de cinq pl. d'aut., l'un sur l'autre, le premier rang ayant deux pl. de gu. et trois d'arg., le second rang en ayant deux d'arg. et trois de gu.; 3° le bouquetin, iss.; entre deux prob., coupées alt. d'or et de sa. **L.** d'or et de sa.

Eschizadour — *Limousin.* Ec. d'arg. et de gu.

Eschlingsperger — *Ueberlingen* (*Bade*). Tranché: au 1 d'azur à un demi-soleil d'or, mouv. du tranché; au 2 bandé d'or et d'azur, de quatre pièces. Cq. cour. **C.:** un singe iss. au nat., coll. d'or. **L.** d'or et d'azur.

Eschoven (van) — *Brab.* De sa. à trois croiss. d'arg.

Eschsteten — *Prov. rhén.* De gu. à la fasce d'arg., acc. de trois fleurs-de-lis d'or. Cq. cour. **C.:** un vol, aux armes de l'écu.

Eschstruth — *Hesse* (Nob. du St.-Empire, 1773 et 1776.) Ec.: aux 1 et 4 de gu. à un senestrochère, arm. d'arg., la main de carn. tenant une épée d'arg., garnie d'or; aux 2 et 3 d'or à un arbre terrassé de sin. Cq. cour. **C.:** un vol d'azur. **L.:** à dextre d'arg. et de gu., à sen. d'or et de sin.

Eschwege — *Hesse, Franconie.* Parti de gu. et d'arg. Cq. cour. **C.:** un écran circulaire, emm. d'or, divisé en douze compartiments alt. d'arg. et de gu.

Eschweiler — *Westphalie.* D'arg. à la fasce de sa., acc. en chef à dextre d'une tête de More du même. **C.:** un buste de More de profil, hab. d'arg., portant sur la tête deux pennons adossés d'arg.

Eschwiler — *Pays-Bas.* Parti: au 1 d'azur à un cerf naiss. au nat., mouv. du parti; au 2 de gu. à une clé d'arg. **C.:** le cerf iss., entre un vol d'arg.

Esclabissac — *Auv., Bret.* D'or à deux lions affr. de gu., acc. en chef de deux étoiles de sin. et en p. d'un croiss. d'azur.

Esclaibes — *Hainaut.* De gu. à trois lions d'arg., cour. d'or. Cq. cour. **C.:** deux serres d'aigle d'or, posées en chev. renv., les ongles en haut. *Cri:* CHIÈVRE !

Esclaibes comtes **de Clairmont et d'Hust** — *Hainaut.* Les armes précédentes. **D.:** A MOI NE TIENS.

Esclatière (de l') — *Art.* De sin. à trois coquilles d'arg. *Cri:* DU BOS ! ou: DU BOIS DE HOVE !

Esclaux — *Béarn.* D'azur à deux fasces d'or, surm. d'une étoile enjambée d'une canette ess. de sa. sur une rivière d'arg.

Esclaux de Mesplez — *Béarn.* Parti: au 1 d'azur à deux fasces d'or, surm. d'une étoile enjambée d'une canette ess. de sa. sur une rivière d'arg. (*Esclaux*); au 2 d'or à trois tourt. de gu., ch. chacun d'un croiss. d'arg. (*Mesplez*).

Esclignac (Duc **d'**), v. **Preissac** duc **d'Esclignac.**

Escobar — *Estrémadure.* D'or à trois balais d'osiers de sin., liés de gu., le manche en bas.

Escobecque — *Brab.* De sin. à trois trèfles d'or.

Escodeca de Mirambeau — *Gasc., Saintonge.* De gu. à trois lévriers courants d'arg., diffamés, l'un sur l'autre.

Escofet — *Esp.* D'azur au lion léopardé d'or, acc. de trois étoiles du même, rangées en chef.

Escoffier — *Lang.* Parti: au 1 de gu. à un épervier d'arg., bq. et m. de sin., senestré d'une hache d'arg.; au chef d'azur, ch. de trois étoiles d'arg.; au 2 d'azur à une ancre d'arg. dans une mer de sin.

Escolano — *Aragon, Valence.* D'arg. à trois bandes de sin., acc. de six tourt. de gu., 1, 2, 2 et 1.

Escoralles — *Bourg.* D'azur à trois bandes d'or.

Escorbiac — *Ile-de-Fr.* D'arg. au chev. de gu., acc. en p. d'un lion du même; au chef d'azur, ch. de trois étoiles d'or.

Escorbiac — *Guyenne.* D'azur au chev. d'or, acc. en p. d'un lion du même.

Escorbiac — *Lang.* (Baron de l'Empire, 13 juin 1811.) D'arg. au chev. d'azur, acc. en chef de trois étoiles du même, et en p. d'un lion de sa., arm. et lamp. de gu.

Escorchebeuf — *Norm.* D'arg. à trois trèfles de sin.

Escorches — *Norm.* D'arg. à la bande d'azur.

Escorches de Ste.-Croix (Comte de l'Empire) — *Norm.* D'arg. à la bande d'azur, ch. de trois bes. d'or.

Escorna — Royaume de *Valence.* D'arg. à un boeuf arrêté de gu.; à la bord. du premier, ch. de huit cloches d'azur.

Escornaix [en flamand **van Schorisse**] — *Flandre.* D'or au double trècheur fleur. et c.-fleur. de sin.; au chev. de gu., br. sur le tout. **C.:** un chapeau pyramidal de c.-herm., sommé d'une boule de gu. et accosté de deux autres boules du même. **L.** d'arg. et de gu. *Cri:* MATERNE !

Escornalbou — *Esp.* Ec. d'arg. et de gu.

Escornebeuf de la Noue — *Ile-de-Fr.* D'or à trois corbeaux de sa., m. de gu.

Escot de Cournon — *Auv.* D'azur à la croix ancrée d'or.

Escotais (des) — *Anjou, Maine.* D'arg. à trois quintefeuilles de gu.

Escotay [anciennement **Chauderon**] — *Forez. Armes anc.:* D'or à un chaudron de sa. — *Armes mod.:* D'arg.; au chef émanché de trois pointes de gu.

Escoubès de Montlaur — *Gasc.* De gu. à deux lions affr. d'arg., soutenant de leurs pattes une monde d'arg., croisé du même, cintré du champ. **T.:** deux sauvages, arm. de massues. **D.:** VIRTUS AURO POTIOR.

Escoubleau marquis **de Sourdis** — *Poitou.* Parti d'azur et de gu.; à la bande d'or, br. sur le tout. **C.:** un lévrier iss. **S.:** un lion et une licorne, tous deux au nat., *ou* deux lévriers coll.

Escoufflart — *Bret.* D'azur à trois gerbes d'or.

Escoulant — *Norm.* Ec.: au 1 d'arg. à une merlette de sa.; aux 2 et 3 d'azur à une rose d'arg.; au 4 de gu. au lion d'arg.

Escouperie de la Gardie — *Lang.* De gu. au saut. alésé d'or.

Escourolles — *Auv.* D'azur à trois lions d'or, les deux du chef affr. et soutenant un chev. d'arg.; au chef de gu., ch. de trois étoiles d'or.

Escouviers — *Luxemb.* Parti: au 1 de gu. au lion d'or; au 2 d'arg. à une étoile de sa., posée au point du chef.

Escragnolle (Marquis **d'**), v. **Robert** marquis **d'Escragnolle.**

Escragnolle-Taunay — *Prov., Brésil.* Ec.: aux 1 et 4 de gu. à trois marteaux d'or (*Taunay*); aux 2 et 3 d'or au saut. de sin., acc. en chef d'un roc d'échiquier du même (*Robert d'Escragnolle*). **S.:** à dextre un lion; à sen. une aigle. **D.:** 1° DEVOIR FAIT DROIT; 2° AB OFFICIO JUS.

Escravayat — *Périgord.* D'arg. à cinq flammes de gu., 2, 1 et 2.

Escribá — *Aragon.* Echiq. de gu. et d'or.

Escrilles — *Franche-Comté.* D'arg. à la croix de sa.; au chef denché de six pièces du même.

Escrivain (l') des Valries — *Anjou, Bret.* D'azur au chev. d'or, acc. de trois roses du même.

Escrivieux — *Bresse* (An., sept. 1699.) D'arg. au chev. de gu., acc. de trois palmes de sin.

Escrots — *Bourg., Bret.* D'azur à la bande d'or, ch. de trois écrevisses de gu. et acc. de trois molettes du sec.

Escu (de l') comtes **de Beauvais** — *Bret.* (Comtes, 1680.) D'azur à six bill. d'arg.; au chef du premier, ch. de trois targes du sec.

Escudero — *Castille.* D'azur à un senestrochère, arm. d'arg., mouv. du flanc, tenant une épée d'arg., garnie d'or, la lame ch. des mots: SINE DOLO.

Escudier — *Lyonnais.* D'azur à un chien d'arg., courant sur une terrasse du même; au chef d'or, ch. de trois tourt. de gu.

Escumont — *Poitou, Bret.* De sin. à une écumoire d'or. — *Ou:* D'azur à trois croix pattées d'arg.

Escures — *France.* D'azur à deux chev. d'or, acc. de deux étoiles du même en chef et d'un croiss. d'arg. en p., soutenant un feu de gu., passant entre les deux chev. et chargeant celui du chef.

Escures (des) — *Bourbonnais, Gasc., Bret.* De sin. à la croix ancrée d'arg., ch. d'une étoile de sa.

Escutigney — *Bourg.* D'arg. au chev. d'azur, acc. de deux étoiles de gu. en chef.

Escuyer (l') — *Champ.* D'arg. à trois merlettes de sa.

Escuyer (l') — *Norm., Bret.* D'arg. à la fasce d'azur, ch. de trois coquilles d'or et acc. de six merlettes cont. de sa.

Escuyer (l') vicomtes **de Douriens** — *Brab.* D'azur à huit los. d'or, posées en saut.

Escuyer d'Oignon — *France.* D'azur au chev. d'arg., ch. de cinq roses de gu. et acc. de trois étoiles d'or.

Esdoerne — *Brab.* D'or à trois tours de gu.; au fr.-q. d'azur, ch. de trois fleurs-de-lis d'arg.

Esdonk (van) — *Louvain.* D'or au saut. de gu., cant. de quatre fleurs-de-lis du même.

Esdonk, v. **Asdonk.**

Esdré — *Heusden.* D'arg. à deux chicots au nat., passés en saut.

Esdrieux — *Bret.* D'azur à la fasce d'or, acc. de trois glands du même; à la bord. de sa.

Esebeck — *Prusse, Saxe, Bav., Aut., Lithuanie* (Barons, 1740; conf. dudit titre, 8 janv. 1834, 5 fév. 1838 et 18 oct. 1861.) Coupé: au 1 d'azur à deux roses de gu.; au 2 d'or à une rose de gu. Cq. cour. **C.:** un vol, d'or et d'azur. **L.:** à dextre d'or et d'azur, à sen. d'or et de gu. **D.:** OMNIA CUM DEO.

Esebet — *Bret.* Losangé d'arg. et de sa.

Esel de Beeg — *Franconie.* D'or à un mulet pass. de sa. **C.:** le mulet.

Esel de Sanenheim — *Alsace.* De sa. à un âne pass. d'arg.; au chef du même. **C.:** deux cornes de buffle, coupées d'arg. sur sa., accostées de deux oreilles d'âne au nat.

Eselsburg — *Souabe.* D'azur à un mulet pass. au nat., sanglé d'arg., portant sur son dos une tour du même. **C.:** les meubles de l'écu.

Eselsperger — *Schwäbisch-Hall* (*Wurt.*) D'or à une pignate de sa. **C.:** deux prob. de sa.

Esendorf — *Souabe.* Ec. en saut. de gu. et d'arg. **C.:** deux prob., coupées alt. de gu. et d'arg.

Esens — *Ostfrise.* D'or à un ours ramp. de sa., coll. et bouclé d'or.

Esenwein de Virnsberg — *Bav.* (An., 22 fév. 1821.) D'arg. à un Hongrois, hab. de gu., tenant de sa main sen. une grappe de raisins au nat., pamprée de sin. Cq. cour. **C.:** le Hongrois, iss.

Esich — *Hambourg.* De gu. à une couronne de roses d'arg. et de feuilles de vigne de sin. **C.:** la couronne. **L.** d'arg. et de gu.

Esinger *dit* **Edelknecht** — *Allem.* Ec.: aux 1 et 4 d'azur à une rose d'arg., acc. de trois étoiles d'or; aux 2 et 3 de gu. à un chevalier, posé de profil, arm. de toutes pièces d'arg., le casque panaché de deux pièces d'or et d'arg., tenant une épée d'arg., celui du 3 cant. Cq. cour. **C.:** le chevalier du 2. **L.:** à dextre d'arg. et de gu., à sen. d'or et d'azur.

Esk — *Limb.* De vair; au chef de gu., ch. d'un lion iss. d'or, arm. et lamp. d'azur.

Eskelbecque — *Brab.* De gu. à trois molettes d'arg.

Eskeles — *Aut.* (An., 6 nov. 1797; chevaliers, 12 mars 1810; barons, 29 sept. 1822. M. ét. le 14 janv. 1876.) Ec.: aux 1 et 4 d'or à la demi-aigle de sa., bq. et m. du champ, mouv. du parti; aux 2 et 3 d'azur à deux serpents allés au nat., enlacés et affr. Sur le tout d'arg. à une redorte de vigne au nat., pamprée de sin., fruitée de deux grappes d'azur. Trois cq. cour. **C.:** 1° et 3° trois pl. d'aut., une d'arg. entre deux d'azur; **L.** d'arg. et d'azur; 2° une aigle ép. de sa., bq. et m. d'or; **L.** d'or et de sa. **S.:** deux grues, au nat. **D.:** PATRIÆ SUISQUE [V. **Gableux-Eskeles.**]

Eskens — *Prusse* (An., 16 juin 1861.) D'azur à la barre d'arg., ch. de trois feuilles de chêne de sin.; au chef d'arg., ch. de la Croix de fer. **C.:** un bras, arm. au nat., brandissant une épée. **L.** d'arg. et d'azur. **D.:** FORTITER IN RE, SUAVITER IN MODO.

Eskildsen — *Dan.* (M. ét.) D'arg. à la bande de sa.

Esl — *Reichenhall* (*Bav.*) (Conc. d'arm., 1 janv. 1630.) Parti: au 1 coupé: *a.* d'azur à une étoile d'or; *b.* d'or à une branche de tilleul de sin., feuillée de trois pièces du même; au 2 de sa. à un griffon d'or, arm. de gu. **C.:** le griffon, iss., entre deux prob. coupées, à dextre d'or sur sa., à sen. d'azur sur or, ornées chacune dans son embouchure d'une tige feuillée pareille à celle de l'écu. **L.** conformes aux émaux des prob.

Eslaba — *Andalousie.* Divisé en chev. de gu. sur azur; au chev. d'or, br. sur la division, sommé d'une croisette du même, accostée de deux comètes en pals aussi d'or; l'azur ch. de deux loups pass. d'or, l'un sur l'autre; à la bord. d'azur, ch. de trois fleurs-de-lis d'or.

Eslava — *Aragon.* De sin. à trois écussons malordonnés de gu., ch. chacun d'une fasce d'or.

Esler — *Nuremberg.* D'or à un âne au nat., pass. sur une planche de gu., posée en fasce. **C.:** une tête et col d'âne au nat., mouv. d'un bonnet aplati de gu.

Eslinger — *Silésie.* D'or à une tortue de sa., posée en pal. Cq. cour. **C.:** la tortue, entre un vol d'or.

Esmalleville, v. **Malleville.**

Esmangart — *Compiègne.* D'azur à cinq bes. d'or, 3 en chef, 2 en fasce, et en p. un cygne d'arg. sur une rivière du même.

Esmarck — *Schleswig* (An., 6 oct. 1731.) Coupé: au 1 d'azur à trois étoiles d'or; au 2 d'arg. à deux branches d'olivier de sin., passées en saut., acc. en chef d'une rose à six feuilles de gu. **C.:** un lion iss. de gu., cour. d'or.

Esmarck — *Schleswig* (An., 20 juillet 1759. M. ét.) Ec.: aux 1 et 4 d'or à trois pals de gu.; aux 2 et 3 d'azur à trois étoiles d'or. Sur le tout d'arg. à une rose à six feuilles de gu. **C.:** la rose, entre deux prob. coupées alt. de gu. et d'arg.

Esmard — *Berry.* D'or à trois lions de gu.

Esmars — *Franche-Comté.* D'azur à trois coquilles d'or.

Esménard — *Prov.* D'azur au lion tenant un arc en barre, et acc. en p. d'un coeur, le tout d'arg.; au chef de gu., ch. d'un croiss. d'arg. entre deux étoiles du même.

Esmery de Villars — *France.* De sa. à un croiss. d'arg., acc. de cinq étoiles d'or.

Esnes — *Bret.* De gu. à six bill. d'arg.

Esnivi — *Prov.* D'or au chev. d'azur, acc. de trois roses de gu.; au chef du sec., ch. de trois bes. du champ.

Esnoingt de Lavaublanche — *Limousin.* D'arg. à trois chev. de gu.

Esnonard — *Franche-Comté* (Conc. d'arm., 1651.) De sin. à la bande d'or, acc. de deux casques d'arg.

Esmonde de Ballynastra — *Irl.* (Baronet, 28 janv. 1628.) D'herm.; au chef de gu., ch. de trois étoiles d'arg. Cq. timbré d'une couronne murale de gu. **C.:** une tête d'homme de profil, coiffée d'un bassinet, le tout au nat. **D.:** MALO MORI QUAM FOEDARI.

Esmonde lord **Esmonde** — *Irl.* (Lord *Esmonde*, baron de *Limerick*, 1622. M. ét.) D'herm.; au chef de gu., ch. de trois molettes d'arg. Cq. timbré d'une couronne murale d'or. **C.:** une tête d'homme de profil, coiffée d'un bassinet, le tout au nat. **S.:** deux griffons de gu., bq., arm., coll. et enchaînés d'or. **D.:** MALO MORI QUAM FOEDARI.

Esmoutiers — *Norm.* D'arg. à la bande d'azur frettée d'or.

Esneau — *Maine.* D'arg. à trois mûres de sin., la queue en bas.

Esnes — *Cambr.* De sa. à dix los. d'or, 3, 3, 3 et 1. **C.:** une tête et col de cheval de sa., bridée d'or. *Cri:* CROISILLES!

Esneux — *P. de Liége.* De sa. à trois mâcles d'arg.

Esneval — *Norm.* Palé d'or et d'azur; au chef de gu.

Esnoul — *Bret.* (An., 1784.) Coupé: au 1 d'azur à deux châteaux d'or; au 2 de gu. à deux ancres d'arg., passées en saut.

Espada — Royaume de *Valence.* D'azur à une épée d'arg., posée en pal; à la bord. d'or, ch. de huit fleurs-de-lis de sa.

Espagnac (Barons **d'**), v. **Sahuguet** barons **d'Espagnac.**

Espagne (d') — *Lang.* D'arg. au lion de gu.; à la bord. de sin., ch. de six écussons d'or bordés de gu.

Espagne (d') de Durfort — *Gasc.* Les armes de **d'Espagne** barons **de Montespan.**

Espagne (d') barons **de Montespan** — *Gasc.* D'arg. au lion de gu., arm. et lamp. d'azur, acc. de sept écussons de sin., posés en orle et ch. chacun d'une fasce d'or.

Espagne de la Tandronnière — *Maine.* Ec.: aux 1 et 4 d'or à la bande de sa.; aux 2 et 3 de sa. à la bande d'or.

Espagne (d') de Venevelles — *Maine.* D'azur à un peigne d'arg. posé en fasce et acc. de trois étoiles d'or.

Espagne (d') marquis **de Venevelles** — *Maine.* D'or à trois chev. d'azur, acc. en chef de trois étoiles du même et en p. de deux épées de sa., passées en saut.

Espagnet (Marquis) — *Prov.* D'azur à trois soucis tigés et feuillés d'or, mouv. d'une même plante; au chef de gu., ch. d'un soleil d'or.

Espagnol (l') — *Maine.* D'azur à trois pals d'or.

Espagnol (l') — *Maine.* De gu. à trois bandes alésées d'arg.

Espagnol (l') de Bezanne et **de Caverines** — *Lille* (An., 1704.) D'azur à une Foi d'arg.

Espagnol (l') de Mécourt et de Cuil — *Pic.* D'azur à la fasce d'or, acc. de deux têtes de chien d'arg. en chef et d'une tour du même en p.

Espaigne (d') — *Lang.* D'or à un chêne terrassé de sin., sommé de deux merlettes affr. de sa.; au chef d'azur, ch. de trois étoiles d'or.

Espallart — *Belg.* Coupé: au 1 de gu. chaussé d'or, le gu. ch. de trois pals d'arg.; au 2 d'azur à une fasce vivrée d'or.

Espalungue — *Guyenne, Gasc.* De gu. à deux lions affr. d'or, arm. et lamp. du champ, supp. ensemble une tour d'arg., maçonnée de sa.

Espar *dit* **Male** — *P. de Vaud.* De gu. à la bord. d'or; à la bande d'azur, bordée d'or, br. sur le tout et ch. de trois croiss. du même, les cornes dirigées vers le canton dextre du chef.

Esparbès de Lussan — *Armagnac.* D'arg. à la fasce de gu., acc. de trois éperviers de sa.

Esparre (de l') — *Lang.* D'azur au lion d'or, cour. du même.

Esparre (de l') — *France.* Losangé d'or et de gu.

Esparron (Vicomte **d'**), v. **Arcussia** barons **de Fos** vicomtes **d'Esparron.**

Esparvier — *Auv.* De gu. à deux lions affr. d'or.

Esparza — *Navarre, Valence.* De gu. à un soleil d'or, percé d'une flèche du même, en barre, la pointe en bas.

Espaul (de l') — *Amsterdam.* De gu. à la bande d'arg., acc. de deux boucs ramp. du même, accornés et ongiés d'or.

Espaux (des) — *Bourg.* D'arg. à trois fasces ondées d'azur.

Espavol — *Allem.* Ec.: aux 1 et 4 d'or à l'aigle ép. de sa., surm. d'une couronne impériale; aux 2 et 3 d'azur au lion léopardé d'or, devant un arbre terrassé de sin.

Espée (de l') ou **de l'Epée** — *Brab.* (Chevaliers du St.-Empire, 10 juillet 1713.) De sa. à une épée d'arg., garnie d'or, posée en bande, la pointe en bas. Cq. cour.

C.: une tête et col de boeuf d'or, bouclée du même, posée entre des pl. d'aut. d'or, de sa. et de gu.

Espée (de l') — *Norm.* D'azur à deux épées d'arg., garnies d'or, passées en saut.

Espée (de l') — *Norm.* De gu. à deux épées d'arg., passées en saut., les pointes en bas, acc. en p. d'un lion léopardé d'or.

Espée (de l') — *Lorr.* D'azur à une épée d'arg., garnie d'or, acc. en chef de deux croix recr. au pied fiché du même; à la fasce du sec., br. sur l'épée.

Espejo — *Aragon, Murcie.* De gu. à une croisette d'or, acc. de trois miroirs arrondis d'arg. dans des cadres sculptés de sa.

Espelbach — *Souabe.* D'arg. à deux bandes de gu.; à une émanchure et une enchaussure d'azur. C.: un chapeau pyramidal de gu., retr. d'arg., sommé de trois pl. d'aut.: de gu., d'arg. et d'azur.

Espen (van) — *Brab.* D'arg. à deux rameaux de laurier de sin., passés en saut., acc. en chef d'un coeur de gu.

Espen (van) — *Brab.* De sa. au saut. engr. d'or, acc. en chef d'un huchet d'arg. (d'or.

Espence — *Lorr.* De gu. à trois chèvres couchées

Espenhorst — *Allem.* Coupé: au 1 d'arg. à un arbre de sin., posé sur un tertre du même; au 2 d'azur à une ramure de cerf d'or. C.: deux prob., coupées alt. d'arg. et d'azur. (d'or.

Espenois — *Franche-Comté.* D'azur à trois croiss.

Espenoy — *Franche-Comté* (M. ét.) De gu. à un croiss. d'arg.

Esper — *Dinkelsbühl* (*Bav.*) Taillé: au 1 d'azur à quatre étoiles d'or, rangées en barre; au 2 d'arg. à un soleil se couchant derrière une montagne de trois coupeaux, le tout au nat. C.: une étoile d'or, entre un vol d'azur et d'arg.

Esperies — *Lang., Prov.* D'or à un poirier de sin., fruité d'arg., accosté de deux étoiles d'azur et soutenu d'un croiss. de gu.

Espernon — *Paris.* D'azur à trois chev. d'or, acc. de treize étoiles d'arg., 4, 3, 3 et 1.

Esperon — *Norm.* D'azur au chev. d'arg., acc. en chef de deux molettes couronnées d'or et en p. d'une merlette du même.

Esperonnière (de l') de la Barre — *Bret.* D'or à trois molettes de sa.

Esperonnière (de l'), v. **de l'Espronnière.**

Esperon — *Guyenne, Gasc.* De gu. à une tour d'arg.

Esperun ou **Esperun** — *Esp.* D'azur à deux loups d'arg., l'un sur l'autre; à la bord. de gu., ch. de huit flanchis d'or.

Espervier (l') de Beron — *Dauphiné.* De gu. à un épervier volant d'or, m. de sa.; au chef du sec., ch. de trois croisettes de gu.

Esperville — *France.* D'or à une Foi soutenant un épervier au nat.; au chef d'azur, ch. de trois coquilles d'arg.

Espery — *Franche-Comté.* Ec.: aux 1 et 4 d'azur à la croix d'or; aux 2 et 3 cinq points d'or équipollés à quatre de gu.

Espés — *Aragon.* D'azur à un griffon de gu.

Espeuilles (Marquis **d'**), v. **Viel-Lunas** marquis **d'Espeuilles.**

Espez — *Norm.* D'azur à la bande d'or, acc. en chef d'une fleur-de-lis du même.

Espiard de Colonge (Barons) — *Bourg., Bav.* D'azur à trois épis de blé d'or. T.: deux sirènes [La branche de *Colonge* est la seule existante; les autres branches se sont éteintes: c'étaient celles de *Mont Saint-Jean*, de *Saux*, de *Sonottes* (ét. en 1606), celle des barons de *Lacour d'Arcenai*, de *Vernol* (ét. en 1722), celle des barons d'*Allerey* (ét. en 1794), de *Mâcon* (ét. dans les mâles en 1836), de *Clamercy* (ét. dans les mâles en 1850.) Les branches de *Sonottes* et de *Saux* ont porté une émanche dans le champ de l'écu.]

Espic de Ginestet — *Lang.* Parti: au 1 d'azur à trois épis d'or, acc. en chef d'un soleil du même (*Espic*); au 2 d'arg. à trois molettes de gu. (*Gep* ou *Gep de Ginestet*). D.: CALCAR GLORIAE VIRTUS.

Espie (Comtes **d'**), v. **Despie** comtes **d'Espie.**

Espie — *Lang., Port.* Ec.: aux 1 et 4 d'azur à un épi d'or, posé en bande; aux 2 et 3 d'arg. à un boeuf pass. de gu. et au chef de sa. ch. de trois coquilles d'arg.

Espiennes — *Tournaisis* (Conf. de nob., 1 sept. 1690; comtes, 7 oct. 1822.) D'arg. au chev. de sa., acc. de trois trèfles du même. C.: un lion iss. d'arg. S.: deux lions d'or, celui à dextre tenant une branche d'arbre de sin. D.: DE SPINIS ROSAS.

Espiennes de Warelles — *Tournaisis.* D'arg. au chev. de sa., ch. de trois annelets d'or et acc. de trois trèfles du sec.

Espierre — *Tournaisis.* D'arg. à la croix de gu.

Espierre (de l') — *P. de Namur.* D'arg. à trois hures de sanglier de sa. Cq. cour. C.: un sanglier iss. de sa., entre un vol-banneret d'arg.

Espierres (de l') — *Bruges.* D'arg. à la croix d'azur, acc. au 1 d'une merlette de sa. et au 2 de trois roses de gu., 2 et 1.

Espigol — *Aragon.* De gu. à cinq gerbes d'or, 2, 1 et 2.

Espilliet — *Art.* De sin.; au chef d'arg., ch. de trois étoiles de gu.

Espin ou **Espain** — *Tournaisis.* De gu. à trois bandes d'or.

Espin — *Murcie.* Coupé: au 1 d'or à une épine de sin. (en forme de tau); au 2 échiq. d'arg. et de gu.

Espin (de l') — *Anvers.* De gu. à la croix de Jérusalem d'or. C.: deux palmes de sin., passées en saut.

Espinace — *Norm.* Ec.: aux 1 et 4 d'azur à un croiss. d'arg.: aux 2 et 3 d'azur à une étoile d'arg.

Espinal — *Lorr.* D'azur semé de fleurs-de-lis d'or; à la croix de gu., br. sur le tout.

Espinal — *Lorr.* D'azur à trois chev., le premier coupé à la cime et échiq. de gu. et d'arg., les deux autres d'or.

Espinar (de l') — *Esp.* D'arg. à un arbre terrassé de sin., adextré d'un flanchis de gu. et senestré d'un lion ramp. de sa.

Espinas — *Ile-de-Fr.* De gu. au chev. d'herm.

Espinas (d') ou **Spinassi** — *Lyon, Gênes.* Ec.: aux 1 et 4 d'azur à l'aigle d'arg., tenant dans ses serres deux masses d'or (*Mortara*); aux 2 et 3 d'or à la bande échiq. d'arg. et de gu. de trois tires (*Centurione*). Sur le tout d'or au lion d'azur, cour. du même (*Espinas*).

Espinas (de l') — *Limousin.* D'azur à la fasce d'or, acc. en chef de deux étoiles d'arg. et en p. d'un croiss. du même.

Espinas de Montblain — *Prov.* De gu. au chev. d'herm.

Espinasse — *Auv.* D'azur au lion d'arg.

Espinasse — *Guyenne, Gasc.* D'arg. à un aubepin de sin.; au chef de gu., ch. d'une croisette du champ.

Espinasse (de l') — *Guyenne, Norm., P. de Vaud.* Fascé d'arg. et de gu. [Comp. **Lespinasse**].

Espinasse (de l') de Changy — *Forez.* De gu. à la bande d'arg.

Espinasse (de l') de Thoury — *Forez.* D'arg. à la bande de sa.

Espinassy de Fontanelle — *Prov.* D'or à une rose, acc. de trois boutons de rose tigés et feuillés, le tout de sa.

Espinaud — *Lang.* Palé d'or et d'azur; au chef du même, ch. d'un serpent d'or.

Espinay — *Bret.* (Vicomtes de *Blaison*, barons de *Mathefelon*. Marquis, 1573. M. ét. en 1764.) D'arg. au lion coupé de gu. sur sin., arm. et lamp. d'or (Une branche cadette brisait ces armes d'une bande d'azur, semée de fleurs-de-lis d'or). D.: REPELLAM UMBRAS.

Espinay — *Norm.* D'azur à trois croiss. d'or.

Espinay — *Norm.* D'arg. à deux chev. de gu., acc. de trois merlettes de sa.

Espinay (de l') — *Anjou.* D'arg. à la fasce de gu.; au lion de sa., br. sur le tout.

Espinay — *Lyonnais.* Ec.: aux 1 et 4 d'or à un cyprès de sin.; aux 2 et 3 d'azur à une croix ancrée d'or et un chef du même.

Espinay de Kerivallan — *Bret.* D'arg. à un tronc d'arbre de sin., terrassé du même, poussant deux rameaux aussi de sin., supp. chacun un oiseau de sa.; le tout acc. en chef de deux étoiles (6) du même.

Espinay (de l') de Laubriort — *Bret.* D'arg. à trois buissons d'épines de sin. D.: SEQUAMUR QUO FATA VOCANT.

Espinay (de l') de Mauperier — *Bret.* D'arg. à un croiss. de gu., acc. de six bill. de sa.

Espinay (de l') de la Pâtisserie — *Bret.* D'arg. à un fresgon ou petit houx arr. de sin.

Espinay St.-Luc (Marquis) — *Bret., Norm.* D'arg. au chev. d'azur, ch. de onze bes. d'or, posés 1 sur le sommet du chev., ensuite 2 et 2, puis sur chaque branche 2 bes. l'un sur l'autre, et enfin 1 bes. sur chaque branche en bas. C.: une aigle iss. S.: deux licornes au nat. [La branche aînée, ét. en 1752, portait parti: au 1 les armes précédentes; au 2 échiq. d'or et d'azur, à la bord. de gu. ch. de dix roses d'or, et au chef d'azur semé de fleurs-de-lis d'or].

Espinay (de l') de la Villegirouard — *Bret.* De sa. au saut. d'arg., acc. de deux léopards du même, 1 en chef et 1 en p.

Espinchal — *Auv.* D'azur à un griffon d'or, acc. de trois épis effeuillés du même.

Digitized by Google

Espine (de l') — *Beauce.* De gu. à trois fleurs-de-lis de vair.

Espine (de l') du Bois-Taillé — *Bret.* D'azur à une colombe d'arg., perchée sur un rameau d'épines de sin.

Espine (de l') du Breil-l'Espine — *Bret.* D'or à un écusson de gu. en abîme, acc. de huit merlettes du même, rangées en orle.

Espine (de l') de Grainville — *Norm., Bret.* Ec.: aux 1 et 4 d'azur à un trèfle d'or, acc. de trois molettes du même (*de l'Espine*); aux 2 et 3 d'azur à la fasce d'arg., ch. de trois coquilles de sa. (*Grainville*).

Espine (de l') de Kervaudoué — *Bret.* Parti: au 1 d'azur au lion d'arg.; au 2 coupé: *a.* d'azur à trois bill. d'arg., rangées en bande; *b.* fascé d'arg. et d'azur.

Espine (de l') du Puy — *Comtat-Venaissin, Dauphiné.* D'arg. à la croix de gu., acc. au 1 d'une aubépine arr. de sin.

Espinée — *P. de Namur.* D'or à trois coqs de sa., barbés, crêtés et m. de gu. **C.:** un coq de l'écu.

Espinefort — *Bret.* Losangé d'arg. et de gu.

Espinemse — *France.* D'herm. à un écusson de gu. en abîme.

Espinel ou **Dumas de l'Espinel** — *France, Prusse.* D'arg. à un arbre terrassé au nat.; au chef d'azur, ch. d'un croiss. tourné d'arg., entre deux étoiles du même.

Espinola, v. **Spinola.**

Espinosa (Comtes) — *Esp., Flandre.* D'arg. à un arbre terrassé de sin., accosté de deux loups affr. de sa., ramp. contre le fût; à la bord. de gu., ch. de huit flanchis d'or.

Espinosa — *Castille.* D'arg. à un arbre terrassé de sin., accosté de deux clés d'or, suspendues aux branches, les pannetons en bas; au chef d'azur, ch. d'un coeur de gu. sommé d'une croisette d'arg., adextré d'un soleil d'or surmontant une lune pleine du même, et senestré d'un croiss. tourné d'arg.

Espinosa de los Monteros — *Castille.* D'arg. à un arbre arr. de sin., accosté de deux clés d'or, suspendues aux branches; à la bord. d'azur, ch. de huit croix pattées d'arg., 3 en chef, 1 à chaque flanc et 3 en p.

Espinose — *Norm.* D'arg. à un épervier de sa., empiétant un dragon ailé du même.

Espinose — *Esp., Bret.* Tiercé en pal: au 1 d'azur à la croix fleur. d'or; au 2 d'or à un coeur de gu.; au 3 d'arg. à un arbre arr. de sin., et un griffon pass. de gu., br. sur le fût.

Espinousse (Marquis **d'**), v. **Coriolis** marquis **d'Espinousse.**

Espinoy — *Hainaut.* D'or, au chef de sa. *Cri:* DE VILLE!

Espinoy — *Cambr.* Fascé de vair et de gu. *Cri:* BERLAYMONT!

Espinoy — *Pic., Champ.* D'azur à trois bes. d'or, rangés en bande.

Espinoy — *Suisse.* De gu. à trois croiss. d'arg. **C.:** un vol, aux armes de l'écu.

Espinoy (de l') — *Gand.* Ec.: aux 1 et 4 d'or à un arbre sec et arr. de sa.; aux 2 et 3 d'arg. à trois fleurs-de-lis au pied coupé de gu. **D.:** SICUT LILIA INTER SPINAS [Armes de l'auteur des *Antiquités de Flandre*, qui portait la devise personnelle: ÆRUMNÆ MEÆ SPINÆ.]

Espinoy (de l') — *Cambr.* D'arg. à la croix dentelée de gu.

Espinoy (Princes **d'**), v. **Melun** comtes et princes **d'Espinoy.**

Espivent de St.-Perran — *Bret.* D'azur à une molette d'or, acc. de trois croiss. du même.

Espivent de Villeboisnet — *Bret.* (Comte romain, 1870.) Les armes précédentes.

Esplan — *France.* D'azur au vol d'or; au chef du même, ch. d'un croiss. de gu., entre deux étoiles du même.

Esplas (Barons **d'**), v. **Cambiaire** barons **d'Esplas.**

Esplechin — *Tournaisis.* D'azur à trois aigles d'or, bq. et m. de gu.

Esplugues — *Aragon.* De gu. à une fleur-de-lis d'or.

Esplugues — *Aragon.* De gu. à neuf fleurs-de-lis d'arg., 3, 3 et 3.

Espoisses (Marquis **d'**), v. **Ancienville** barons **de Réveillon** marquis **d'Espoisses.**

Espomereaux barons **de Hove** — *Anvers* (Barons, 10 mai 1675.) Ec.: aux 1 et 4 de sin. à trois étoiles d'or; au chef d'arg., ch. de trois oranges au nat., tigées et feuillées de sin. (*Pommereaux*): aux 2 et 3 d'arg. à la fasce de sa., acc. en chef de deux fers de moulin du même et en p. d'un lion de sin. Sur le tout de *van Hove* qui est de sa. à la bande échiq. d'or et de gu., acc. de deux quintefeuilles d'arg., percées d'or [Comp. **Pommereaux** *dit* **Vignon.**]

Espourrin — *Béarn.* D'azur à deux massues d'arg., passées en saut., acc. de trois têtes de More en chef et de trois épées de gu. en p., surmontées d'une couronne à neuf perles.

Espouy — *Béarn.* D'arg. à une épée de gu., posée en fasce.

Espringalles (des) — *Tournaisis.* D'azur à trois croiss. d'arg.

Esprit-Faicilles — *France.* D'or à la fasce d'azur, acc. en chef de deux coeurs de gu. et en p. d'un croiss. du sec.

Espronnière (de l') — *Maine.* De sa. à la fasce d'or, ch. de trois molettes de gu.

Espronnière (de l') de Vris — *P. d'Aunis, Bret.* D'herm., fretté de gu.

Espuny — *Esp.* Ec.: aux 1 et 4 de gu. à un senestrochère, arm. d'arg., tenant une épée du même; aux 2 et 3 d'azur au pal d'or.

Esquay — *Norm.* D'arg. au chev. de sa.

Esquelbecque (Marquis **d'**), v. **le Vasseur de Guernonval** marquis **d'Esquelbecque.**

Esquerre — *Toulouse.* D'azur au chev., acc. en p. d'un lis de jardin tigé et feuillé, le tout d'arg.; au chef d'azur, soutenu d'une divise d'arg. et ch. d'un croiss. du même, entre deux étoiles aussi d'arg.

Esquerrer — *Esp.* Palé d'or et de sin.

Esquerrer — *Esp.* De gu. à une main d'arg., iss. d'une nuée à sen., tenant une tête d'arg., chevelée d'or, les yeux bandés d'azur et d'arg.; à un fascé-ondé d'arg. et d'azur de quatre pièces, en p.

Esquetot — *Norm.* D'or à trois bandes écotées de sa., surm. chacune d'une merlette du même.

Esquibel, v. **Esquivel.**

Esquille — *Navarre* D'or à cinq bandes de gu.

Esquincourt — *Pic.* Ec.: aux 1 et 4 de gu. à trois tours d'or; aux 2 et 3 d'arg. à trois fleurs-de-lis au pied coupé de gu.

Esquirolis ou **Esquirols** — *Toulouse.* D'azur à trois grelots d'or; au chef de gu., ch. d'un croiss. d'arg entre deux étoiles d'or.

Esquirou de Parieu — *Auv.* De sa. au pairle d'arg.; au chef du même.

Esquivel — *P. de Badajoz.* D'arg. à une aigle de profil, le vol levé, tenant dans ses serres un lièvre courant sur une terrasse, le tout au nat.

Esquivel — *Castille.* Parti: au 1 d'or à une aigle de profil de sa., le vol levé, tenant dans ses serres un lièvre au nat.; au 2 d'azur à trois fasces d'or.

Esquivel — *Andalousie.* Ec.: aux 1 et 4 d'azur à une fleur-de-lis d'or; aux 2 et 3 d'or à neuf houppes de gu., 3, 3 et 3.

Esquix — *P. de Vaud.* Coupé: au 1 d'or à la barre de gu.; au 2 d'arg. à un tertre de trois coupeaux de sin., en p., acc. en chef de deux étoiles (5) de gu.

Essicke — *Brab.* De sa. à trois chev. d'arg., acc. de quinze bes. d'or, 6, 5, 3 et 1.

Essars (des) — *Ile-de-Fr.* D'azur à la bande coticée d'arg.

Essars de Lignières (Marquis **des**) — *Orléanais, Norm.* De gu. à trois croiss. d'or. **S.:** deux aigles, au nat.

Essars (des) de Montagne — *France.* D'azur semé de trèfles d'or; à une patte de lion du même, posée en bande.

Essarts (des) — *Norm.* De gu. au saut. denché d'or, cant. de quatre croiss. d'arg.

Essarts (des) v. **Ledru des Essarts.**

Essaulx — *Champ.* D'azur au chev. d'or, acc. de trois lévriers courants d'arg., coll. de sa., les deux du chef affr.

Esschede — *P. d'Overyssel.* De gu. à trois couronnes d'or. Cq. cour. **C.:** un léopard iss. d'arg.

Esschinck — *P. d'Overyssel, Zél.* D'arg. à un frêne de sin., terrassé du même.

Esselen (van) — *Bruxelles.* De gu. à cinq coquilles d'or, rangées en croix; au fr.-q. du premier, ch. de huit bill. du sec 3, 2 et 3.

Esselen (van) — *Bruxelles.* De sin. au lion d'arg., arm., lamp. et cour. d'or, acc. de six roses du même, 2 en chef, 2 au flanc dextre, 1 en p. et 1 au canton sen. de la p. *Cri:* BRABANT!

Esselen — *Westphalie* (Ren. de nob., 12 mars 1787.) De gu. à deux écussons d'or en chef et un trèfle de sin. en p.; l'écu bordé d'or. Cq. cour. **C.:** un arbuste de sin., entre un vol de sa. **L.** d'or et de gu.

Essen (van) — *Holl.* D'arg. à un frêne de sin., terrassé du même.

Essen (van) — *Gueldre.* D'or à deux boucs affr. au nat., ramp. contre une vigne de sin., le tout soutenu d'une terrasse du même.

Essen (van) — *Middelbourg.* D'azur à un cerf naiss. d'or, mouv. de la première de trois fasces ondées et abaissées d'arg.

Essen (van) — *Brab.* (An., 18 déc. 1745.) De sa. au chev. d'or, ch. de trois trèfles de sin. (*ou* roses de gu.) Cq. cour. **C.**: un homme iss., hab. d'or à brandebourgs de gu., ceint du même, coiffé d'un chapeau de sa., les bras étendus, tenant de chaque main un trèfle de sin.

Essen (van ou von) — *Westphalie, Livonie, Suède, Pom.* (Comte russe, 1 juillet 1833; branche éteinte.) D'arg. à la bande de sa., ch. de trois los. aboutées d'or, posées dans le sens de la bande. **C.**: deux cornes de buffle, d'or et de sa. [Comp. **Dungelu** *dit* **Essen**, et **de Vos van Steenwyk** *dit* **Essen.**]

Essen (von) — *Francfort s/M.* (Nob. du St.-Empire, 30 déc. 1767.) D'arg. à la croix d'azur. Cq. cour. **C.**: une croix latine d'azur, entre un vol de sa.

Essen (von) — *Pom.* (Chevaliers du St.-Empire, 26 mars 1706.) Parti: au 1 d'or à une corne d'abondance de gu., posée en pal, remplie de fleurs, l'ouverture en haut; au 2 d'arg. à un cep de vigne accolé à son échalas et posé sur une terrasse, le tout au nat. Cq. cour. **C.**: un autour au nat., le vol ouv., la tête retournée et tenant en son bec une rose de gu., tigée et feuillée de sin. **L.**: à dextre d'or et de gu., à sen. d'arg. et de sin.

Essen (von) — *Courlande.* D'azur à une chouette au nat., bq. et m. d'or, perchée sur un chicot au nat., posé en fasce. **C.**: la chouette (moins le chicot), entre un vol d'azur et de gu. **L.** d'arg. et d'azur.

Essen (von) — *Finlande*, orig. de *Westphalie* (Ren. de nob., 24 nov. 1663.) De gu. à un casque de tournoi d'arg., doublé de sa., taré de front, acc. de quatre boules d'azur dans les cantons de l'écu. **C.**: une queue de paon, au nat., entre deux bannières, de gu. et d'azur.

Essen (von) — *Suède* (Comtes, 1809.) Ec.: aux 1 et 4 d'azur à une molette d'or, et un chef du même; aux 2 et 3 taillé d'arg. sur gu., au lion de l'un en l'autre. Sur le tout d'*Essen*, qui est d'azur à une chouette au nat., bq. et m. d'or, perchée sur un chicot au nat., en fasce. Trois cq. cour. **C.**: 1° deux flèches d'arg., passées en saut.; 2° la chouette, entre un vol de gu. et d'azur; 3° une tour de gu., entre deux bannières, d'or et d'azur. **S.**: deux griffons reg. d'or, lamp. de gu. [Les barons du nom, créés en 1717, portent les mêmes armes, moins le 1er cimier.]

Essendorf — *Biberach* (*Wurt.*) Ec. en saut. de gu. et d'arg. Cq. cour. **C.**: deux prob., coupées alt. de gu. et d'arg.

Essendorffer — *Allem.* Tranché, d'azur à trois couronnes d'or, posées et rangées en bande, sur gu. à un lévrier ramp d'arg, coll. de gu.; à la bande tranchée de gu. sur azur, br. sur le tranché. Cq. cour. **C.**: un cerf iss. au nat. **L.** d'arg., d'azur et de gu.

Essenius — *Gueldre, Holl.* D'or à la croix de sa. Cq. cour. **C.**: la croix; entre un vol, d'or et de sa.

Esser (von) — *Allem.* De gu. à un senestrochère, arm. d'arg., la main de carn. tenant une épée d'arg., garnie d'or, en barre, enflant une couronne d'or. Cq. cour. **C.**: le senestrochère, posé sur le coude, entre un vol de sa. **L.**: à dextre d'arg. et de gu., à sen. d'or et de gu.

Esserden — *Frise.* De gu. à deux demi-vols adossés d'arg. **C.**: un vol d'arg.

Esserteau — *Poitou.* De gu. à un cerf d'arg., passant à la nage une rivière du même.

Essertenne — *Franche-Comté* (M. ét.) D'azur à la bande d'arg., acc. de trois étoiles du même, 2 en chef et 1 en p.

Essertines — *Forez.* D'arg. à la bande d'azur.

Essertines de Crainlilliou — *Forez* (M. ét.) Un faucon empiétant une colombe.

Essex de Bewcot — *Berkshire* (Baronet, 25 nov. 1612. M. ét.) D'arg. à une orle de gu.

Essex (Comtes d'), v. **Bohun, Bourchier, Capel, Cromwell, Devereux, Fitz-Piers** et **Mandeville** — comtes **d'Essex.**

Essey — *Lorr.* Gironné de gu. et d'arg.; à un écusson d'arg., br. en coeur.

Essling (Prince d'), v. **Masséna** duc **de Rivoli** prince **d'Essling.**

Esslingen — *Bav.* (M. ét.) Parti de sin. et d'arg. **C.**: un écran hexagone échancré, aux armes de l'écu, chaque angle orné d'une boule d'or, sommée d'un panache de plumes de coq de sa.

Esslinger — *Rothenburg* (*Bav.*) De sa. au chev. d'or, acc. de trois étoiles (8) du même.

Esslinger — *Suisse.* Taillé: au 1 d'or à une branche de tilleul au nat., tort. en forme de S couché (∽), feuillée de trois pièces de sin., 1 à sen. et 2 à dextre; au 2 bandé d'azur et d'arg. **C.**: un homme iss., hab. d'or, tort. d'azur et d'arg.

Esswurm d'Ottenhofen — *Bav.* (M. ét.) *Armes anc.*: De sa. à un dragon allé d'or, la patte dextre levée. **C.**: le dragon, arrêté. — *Armes de* 1576: Ec.: aux 1 et 4 les armes précédentes; aux 2 et 3 de gu. à la fasce d'arg., ch. d'une rose du champ. Cq. cour. **C.**: le dragon; entre un vol aux armes du 2. **L.**: à dextre d'or et de sa., à sen. d'arg. et de gu. — *Armes de* 1580: Les armes de 1576. Deux cq. cour. **C.**: 1° le dragon, cont.; 1. d'or et de sa.; 2° deux prob. de gu., ch. chacune d'une fasce d'arg. et ornées chacune à l'ext. d'une rose de gu.; 1. d'arg. et de gu.

Est (van) — *Gueldre.* D'arg. à deux fasces brét. et c.-brét. de gu., acc. en chef d'un lambel d'azur.

Estable — *Brab.* D'arg. à la bande coticée de gu., ch. de trois coquilles d'or.

Estade — Ile de *Mayorque.* D'azur à une étoile (8) d'arg.

Estagny — *Bourg., Maine.* D'azur au lion d'or, arm. et lamp. de gu., tenant de sa patte dextre un coutelas d'arg. et de sa sen. un bouclier rond du même.

Estaing (Comtes) — *Rouergue.* D'azur à trois fleurs-de-lis d'or; au chef du même. **T.**: deux anges.

Estalle — *Luxemb.* Fascé de vair et de gu., de quatre pièces; à une pointe d'arg., br. sur le tout.

Estalrich — *Esp.* D'arg. au pal vivré de gu.

Estampes marquis **de Valencey** — *Berry.* D'azur à deux pointes d'or, posées en chev.; au chef d'arg., ch. de trois couronnes de gu.

Estaña — Royaume de *Valence.* D'or à deux cygnes blancs affr., le vol ouv. et abaissé, nageant sur une mer d'azur, agitée d'arg.

Estandart (de l'), v. **de l'Etendart.**

Estang — *Norm.* De gu. au chev. d'or, acc. de trois roses d'arg.

Estang (de l') — *Bret.* De gu. à deux pals de vair.

Estang (de l') — *Prov.* D'or au lion d'azur, arm. et lamp. de gu.

Estang (de l') du Dourduff — *Bret.* D'azur à deux carpes nageantes d'arg., l'une sur l'autre.

Estang-Hingant ou **Stanghingant** — *Bret.* De gu. au saut. d'arg.

Estang (de l') de Kerlean — *Bret.* Ec.: aux 1 et 4 d'azur à un soleil d'or; aux 2 et 3 d'arg. à un rocher de sa.

Estang (de l') de Montabulin — *Berry.* D'azur au chev. d'or, acc. de trois étoiles d'arg., celle en p. soutenue de deux coeurs du même.

Estang (de l') du Rusquec — *Bret.* Ec.: aux 1 et 4 d'or à une coquille de gu. (*l'Estang*); aux 2 et 3 losangé d'arg. et de sa. (*Rusquec*).

Estang (de l') de Tourteulon — *Auv., Limousin.* Parti: au 1 d'azur à trois bandes d'or; au 2 d'azur à la fasce d'or, acc. de trois étoiles d'arg.

Estañol — *Esp.* D'arg. à la bande de gu., acc. en chef d'un T de sa. et en p. d'un canard au nat., nageant sur une mer de sin.

Estany, v. **Estagny.**

Estanyol — *Esp.* D'or à un canard au nat., entre des joncs et des glaïeuls de sin., au bord d'un étang d'arg., agité d'azur, et ch. de deux tanches nageantes de gu., l'une sur l'autre, la seconde cont.; le tout acc. d'une étoile d'azur en chef.

Estard — *Norm.* D'azur au lion d'arg., arm. et lamp. d'or.

Estard de Bascardon — *P. de Caux* (An., 1877.) D'arg.; au chef d'azur, ch. d'un croiss. versé du champ, entre deux étoiles d'or.

Estavayé — *P. de Vaud.* Palé d'or et de gu.; à la fasce d'arg., br. sur le tout et ch. de trois roses du sec. Cq. cour. **C.**: trois pl. d'aut., une d'or entre deux de gu. **D.**: NOBLESSE D'ESTAVAYÉ.

Estbach — *Suisse.* D'azur à la fasce d'or, acc. de trois hures et cols de sanglier d'arg., crinées d'or. **C.**: un des meubles de l'écu.

Estcourt de Newton — *Wiltshire* (Baronet, 17 mars 1626—27. M. ét. en 1684.) D'herm.; au chef denché de gu., ch. de trois étoiles rayonnantes d'or. Cq. timbré d'une couronne murale d'azur. **C.**: une aigle iss. d'or.

Este (Ducs d') — *Italie.* D'azur à l'aigle d'arg., bq., m. et cour. de gu.

Este (da) — *Padoue.* D'azur à un mur de gu., ouv. de sa., posé sur une terrasse de sin. et sommé de trois hautes tours aussi de gu., celle du milieu plus élevée.

Estel (van) — *Holl.* Parti : au 1 d'arg. à un demi-vol cont. et abaissé de sa.; au 2 d'arg. à quatre barres de sa.

Estelle-Daren — *Prov.* D'azur à trois étoiles d'or; au chef de gu., ch. d'un lion léopardé d'arg.

Estemple — *Bret.* Gironné d'arg. et de gu.

Estendart (de l') de St.-Léger — *Art.* D'arg. au lion de sa., ch. sur son épaule d'un écusson d'arg. à trois fasces de gu. [V. **de l'Etendart.**]

Estenfeldt — *Franconie.* De gu. à trois têtes et cols de lion d'arg. **C.:** une tête et col de lion d'arg.

Estenoz — *Navarre.* D'azur à un écusson en abîme échiq. d'or et de gu. de douze points, chaque point d'or ch. de trois tourt. d'azur, 2 et 1, ledit écusson acc. de quatre tours d'arg. sommées d'une tourelle du même, 1 en chef, 2 en flancs et 1 en p., et de quatre flanchis d'arg. dans les cantons de l'écu; le tout acc. au 3e cant. de deux têtes de lion cont. au nat., l'une sur l'autre, mouv. du flanc dextre, et au 4e canton d'un lionceau ramp. au nat., cour. d'or.

Estensi — *Ferrare.* Ec.: au 1 d'or à l'aigle ép. de sa., surm. d'une couronne impériale; aux 2 et 3 d'azur à trois fleurs-de-lis d'or, et une bande denchée d'arg.; au 4 parti d'or et d'azur, à l'aigle ép. de l'un en l'autre, surm. d'une couronne d'or. Au pal de gu., br. sur les écartelures et ch. en chef de la tiare papale au nat. et en p. de deux clés, d'or et d'arg., passées en saut., surm. d'une ombelle d'or, et un écusson ovale d'azur, bordé d'or, br. sur les clés et ch. d'une aigle d'or. *Manteau* de gu., doublé d'herm., frangé d'or, sommé de la couronne princière.

Esterházy — *Hongrie.* D'azur à un griffon cour., soutenu d'une couronne, le tout d'or, tenant de sa patte dextre un sabre d'arg., garni d'or, et de sa sen. une branche de rosier feuillée de sin., fleurie de trois pièces de gu. **C.:** le griffon, iss.

Esterházy de Galantha — *Hongrie* (Barons, 8 déc. 1421; comtes de *Forchtenstein*, 10 août 1626; comtes du St.-Empire, 17 nov. 1683; princes, 7 déc. 1687 et 11 juillet 1783; comtes-princiers d'*Edelstetten*, 1805.) Ec.: au 1 d'azur à un griffon cont. d'or, cour. du même, soutenu d'une couronne aussi d'or, tenant de sa patte sen. un sabre d'arg. garni d'or et de sa dextre une branche de rosier de sin., fleurie de trois pièces de gu.; au 2 d'azur à deux barres d'arg., acc. de deux croiss. du même, celui en chef à dextre cont., celui en p. à sen. tourné, et à la bord. d'or; au 3 d'or à l'aigle ép. de sa., bq., m. et chaque tête cour. du champ; au 4 coupé : *a.* de gu. au lion naiss. d'or, tenant de sa patte dextre une branche de rosier fleurie de trois pièces d'arg.; *b.* d'arg. à trois roses de gu. Sur le tout un écusson de sa., timbré d'une couronne princière et ch. d'un L d'or. Cinq cq. cour., les 3 et 4 timbrés d'une couronne princière. **C.:** 1° le lion du 4, cont.; 2° le griffon du 1; 3° l'aigle du 3; 4° un demi-vol aux armes du 2, moins la bordure; 5° un demi-vol d'arg. ch. de trois roses de gu. **L.:** des 1 et 5 cq., d'arg. et de gu.; des 2 et 4, d'arg. et d'azur; du 3, d'or et de sa. **S.:** à dextre un griffon pareil à celui du 1; à sen. un lion d'or, cour. du même, tenant de sa patte dextre une branche de rosier de sin., fleurie de trois pièces d'arg. *Manteau* de gu., frangé d'or, doublé d'herm., sommé de la couronne princière.

Esterházy de Galantha — *Hongrie* (Comtes du St.-Empire, 10 août 1626) D'azur à un griffon cour., soutenu d'une couronne, le tout d'or, tenant de sa patte dextre un sabre d'arg. et de sa sen. une branche de rosier de sin., fleurie de trois pièces de gu. Cq. cour. **C.:** le griffon, iss. **S.:** deux griffons d'or. *Manteau* de gu., frangé d'or, doublé d'herm., sommé d'une couronne à neuf perles.

Esterl — *Allem.* Taillé d'or sur sa.; au lion de l'un en l'autre, soutenu d'un tertre de sin. et tenant de ses pattes un soc de charrue d'arg., posé sur son épaule. Cq. cour. **C.:** le lion, iss.

Esterno — *Franche-Comté* (Comtes, juillet 1724. M. ét.) De gu. à la fasce d'arg., acc. de trois arrêts de lance du même.

Esternoz — *Franche-Comté* (An., 1415.) De pourpre à la fasce d'arg., ch. d'une coquille du champ.

Esterpy. v. **Estrepy.**

Esterville — *Norm.* Echiq. d'or et d'azur; à la fasce d'or, br. sur le tout.

Estève — *Paris* (Baron de l'Empire, 13 juillet 1811.) Coupé : au 1 d'or à un arbre arr. de sin.; au 2 d'azur à une couleuvre ondoyante en pal d'arg.

Estève (Comte de l'Empire) — *Lang.* Ec.: aux 1 et 4 d'azur à une tête d'Isis d'or; au 2 de gu. à une étoile d'arg.; au 3 de gu. à un lévrier pass. et cont. d'arg., coll.

Estève du Pradel — *Lang.* D'or à trois bandes d'azur.

Estève du Verger. Les armes précédentes.

Estey — *Franche-Comté* (M. ét.) D'azur à deux lions affr. d'or, supp. de leurs pattes un saut. alésé de gu. **D.:** DE TOUTES LES SAISONS, L'ESTÉ ME PLAÎT.

Esthach — *Souabe.* Bandé de gu. et d'or. **C.:** un buste d'homme, posé de profil, hab. de gu., coiffé d'un chapeau pyramidal aux armes de l'écu, retr. de gu. et sommé de cinq plumes de coq de sa.

Estiaux (Marquis d'), v. **Croiset** marquis **d'Estiaux.**

Estibayre — *Lang.* D'arg. à deux faucons affr. d'azur, en chef, et un lévrier de gu., pass. en p.

Estiembecque — *Douai.* Ec.: aux 1 et 4 de vair de quatre traits; aux 2 et 3 d'azur à trois bandes d'arg.

Estienne — *Norm.* De gu. au chev. d'or, surm. d'un croiss. d'arg., et acc. en chef de deux étoiles d'or et en p. d'une tête de léopard du même.

Estienne — *Paris.* D'azur à une colombe d'arg., tenant en son bec un rameau d'olivier de sin.; au soleil d'or, posé au canton dextre du chef.

Estienne — *Lyonnais.* D'azur à la croix ancrée d'or, cant. de quatre bes. d'arg.

Estienne — *Besançon* (M. ét. au 17e siècle.) D'or au chev. de sa., ch. sur la cime d'une croisette d'arg. et sur les jambes de deux trèfles du même, et acc. de trois chênes arr. de sin.

Estienne — *Lorr.* D'azur à la fasce, acc. en chef de trois étoiles et en p. de trois anneaux entrelacés, le tout d'or.

Estienne (d') — *Lang.* (Conf. de nob., 28 fev. 1668.) D'azur à trois bandes d'or. **D.:** COURAGE, HONNEUR ET FOY.

Estienne comtes **de Châteauvieux** — *Dauphiné, Prov.* De gu. à la bande d'or, acc. en chef d'une branche de chêne.

Estienne de Chaussegros marquis **de Lioux** — *Prov., Lorr.* (Marquis, 1860.) Ec.: aux 1 et 4 d'azur à trois bandes d'or (*Estienne*); aux 2 et 3 d'or à une jambe de gu., coupée au-dessus du genou (*Chaussegros de Lioux*). **C.:** un buste d'homme, coiffé d'un chapeau panaché. **S.:** deux griffons au nat. **D.:** TRIPLEX DIFFICILE RUMPITUR [V. **Chaussegros de Lioux.**]

Estienne du Garz — *Bret.* D'arg. à trois fasces de gu., acc. de huit mouch. d'herm. de sa., 2, 2, 2 et 2; au chef d'or, ch. de deux fleurs-de-lis de sa.

Estienne de Kermez — *Bret.* D'arg. au lion d'azur, ch. de trois fasces de sa.

Estienne de Kerveguen — *Bret.* D'azur à trois coquilles d'or. **D.:** ESTO, QUOD ESSE DEBES.

Estienne de Launay — *Bret.* D'azur à trois coquilles d'or [V. **Launay de Pentreff.**]

Estienne de Meslen — *Bret.* D'azur au chev. d'arg., acc. de trois coquilles d'or.

Estienne-Montluc de la Rivière (Baron de l'Empire) — *France.* Parti : au 1 de sa. à un mont de trois coupeaux, chaque coupeau sommé d'un épi tigé et feuillé, le tout d'or; au 2 d'azur à la fasce ondée d'arg.

Estienne comtes **de Prunières** — *Dauphiné.* De gu. à la bande d'or, acc. en chef d'un gland d'or et en p. d'un bes. du même; au chef d'azur, ch. de trois étoiles du sec.

Estienne de St.-Jean — *Prov.* Les armes précédentes.

Estièvre — *Norm.* D'arg. à un cygne de sa., nageant dans une mer d'azur; au chef du même, ch. de trois croiss. du champ.

Estilly (Marquis d'), v. **Valory.**

Estimauville — *Norm.* De gu. à trois merlettes d'arg.

Estimbrieue — *Bret.* D'arg. à trois quintefeuilles de sa. **D.:** ITERUM VIRESCET.

Estinen — *Hambourg* (An., 1750.) D'or à un palmier de sin., terrassé du même. Cq. cour. **C.:** une étoile d'or, entre un vol de sa.

Estissac — *Périgord.* Palé d'arg. et d'azur. — *Ou:* D'azur à trois pals d'arg.

Estissac (Ducs d'), v. **de la Rochefoucauld.**

Estival — *Poitou.* De gu. au saut. d'arg., cant. de quatre trèfles du même.

Estival — *Lang.* De gu. au chev. d'or, acc. de trois colombes d'arg.; au chef d'azur, ch. de trois étoiles d'or.

Estival — *Forez.* D'arg. au chev. d'azur; au chef du même, ch. de deux étoiles du champ.

Estival de la Garde — *Lyonnais.* De gu. à deux branches d'or, passés en saut.; au chef d'arg., ch. de trois mouch. d'herm. de sa. — *Ou:* D'arg. à deux branches de sin., passées en saut., acc. de trois étoiles d'azur (*ou* trois mouch. d'herm. de sa.), rangées en chef.

Estival de Liger — *Bret.* D'or au chev. de gu., acc. en chef de deux molettes de sa. et en p. d'une tête et col de cheval du même.

Digitized by Google

Estivaux de Montgon — *Champ.* De gu. à un tronc d'arbre d'or, sommé d'une merlette du même.

Estkon — *Prusse, Lithuanie.* Coupé: au 1 d'azur à une étoile d'or; au 2 de gu. à la fasce d'arg. Cq. cour. **C.:** une étoile d'or; entre deux prob., d'arg. et de gu., ch. chacune d'une fasce de l'un à l'autre.

Estlich-Olcski — *Pol.* Les armes de **Grzymala V.**

Estoc (de l') — *Norm.* D'arg. à trois molettes de gu.

Estocq (de l') — *Silésie,* orig. de *Pic.* (Barons en *Wurtemberg,* 1806.) Ec.: aux 1 et 4 d'or à une couleuvre ondoyante en fasce d'azur; aux 2 et 3 d'arg. à un tronc d'arbre feuillé au nat., terrassé de sin. Cq. cour. **C.:** un coq d'arg., crêté et barbé de gu. **L.:** à dextre d'or et d'azur, à sen. d'arg. et de gu. [V. **Lestocq.**]

Estocq (von l') — *Silésie* (Comtes, 7 avril 1744.) Ec.: au 1 d'or à une aigle de profil cont. de sa., bq. et m. d'or; au 2 d'azur à trois étoiles mal-ordonnées d'arg.; au 3 d'azur à une étoile d'arg., surmontant un croiss. du même; au 4 d'arg. plein. Sur le tout parti: *a.* d'arg. à un chicot au nat., posé en bande, poussant trois feuilles de sin. à sen.; *b.* d'or à une couleuvre ondoyante en pal, au nat. Trois cq. cour. **C.:** 1° les meubles du 3; 2° une tête et col d'aigle de sa., bq. d'or, sommée d'une couronne princière; 3° un coq au nat. **L.** d'arg. et d'azur. **S.:** à dextre une aigle reg. de sa., bq. et m. d'or; à sen. un lion reg. d'or, lamp. de gu.

Estocquois — *Champ.* D'azur à trois fasces d'or, acc. en chef d'un lion naiss. du même, mouv. de la première fasce.

Estoges (Comtes d'), v. **Anglure.**

Estolle (de l') — *Bret.* D'azur à trois étoiles d'or.

Estolle (de l') — *Anjou.* D'azur à la croix d'or, acc. aux 1, 2 et 3 d'une étoile d'arg. et au 4 d'un croiss. du même.

Estolle (de l') — *Orléanais.* D'azur à une étoile d'or.

Estoquart, v. **de la Barre** *dit* **Estoquart.**

Estor — *Bruxelles, la Haye.* D'or à trois tours de gu. (*ou.* ces tours couvertes de toits pointus du même). **C.:** une tour de l'écu, entre un vol d'or.

Estor — *Brab.* D'arg. à trois pals de gu. *Cri:* BERTHOUT!

Estoré — *Art.* De gu. au chev. d'or, acc. de trois molettes d'arg.

Estoré — *Sologne.* D'azur à trois têtes de buffle d'or.

Estoré du Grasil — *Bret.* D'arg. à un croiss. de sa., surm. d'une fleur-de-lis d'or.

Estorff (Barons) — *Brunswick.* De gu. à deux fleurs-de-lis au pied coupé d'arg., opposées par leurs bases, posées en bande. **C.:** neuf plumes de coq de bruyère de sa. **T.:** deux chevaliers, arm. de toutes pièces d'or, tenant des lances de tournoi, chaque casque sommé de deux boules, l'une de gu. et l'autre d'arg. **D.:** SOIES FERME.

Estorff — *Brême* (M. ét. au 18e siècle.) De sin. à un tronc écoté d'arg., posé en bande. **C.:** le tronc, entre deux prob. coupées alt. de sin. et d'arg.

Estouf (de l') — *Forez.* D'or à deux chev. de sa., acc. en chef d'un lambel de gu.

Estouf (de l') de Pradines — *Forez.* Ec.: aux 1 et 4 les armes précédentes; aux 2 et 3 c.-éc. d'arg. et de sa., à la bord. engr. de gu. (*Pradines*).

Estourbillon (l') — *Bret.* D'arg. à un griffon de sa., arm. et lamp. de gu. **D.:** CRAINS LE TOURBILLON.

Estourmel — *Art.* De sin. à la croix d'arg., cant. de quatre croisettes potencées d'or

Estourmel, v. **Creton d'Estourmel.**

Estourneau — *Limousin.* D'arg. à trois chev. de gu., acc. en chef de trois merlettes de sa.

Estourneau de Pinateau — *Poitou.* D'azur à trois chev. alésés d'or; au chef du même, ch. de trois étourneaux ess. de sa.

Estournel — *Quercy, Lyonnais.* D'azur à une tour sommée d'une tourelle d'arg.

Estonteville — *Norm.* Burelé d'arg. et de gu.; au lion de sa., arm., lamp. et cour. d'or, br. sur le tout.

Estrabonne — *Franche-Comté* (M. ét.) D'or au lion d'azur.

Estrac ou **Astarac** marquis **de Fontrailles** — *Champ., Guyenne* (M. ét.) Ec. d'or et de gu.

Estrada — *Castille.* Parti: au 1 d'or à l'aigle de gu., cour. d'or; au 2 d'azur à trois bandes d'arg., ch. de sept mouch. d'herm. de sa., 2, 3 et 2.

Estrada — *Esp.* D'azur à un arbre d'or, au pied duquel passe une once au nat.

Estrade (de l') de la Cousse — *France.* D'or à la fasce d'azur, ch. de trois étoiles d'arg. et acc. de trois mouch. d'herm. de sa. [V. **de la Cousse d'Arcelot.**]

Estrade (de l') de la Gélinière — *France.* De gu. à trois fasces d'arg.; au chef d'azur, ch. de trois étoiles du sec.

Estrades marquis **de Fongerolles** — *Guyenne.* De gu. au lion d'arg., couché au pied d'un palmier d'or, le tout soutenu d'une terrasse de sin.

Estrange (l') de Hunstanton — *Norfolkshire* (Baronet, 1 juin 1629. M. ét. le 2 sept. 1760.) De gu. à deux léopards d'arg., l'une sur l'autre (ces armes étaient anciennement brisées d'une bande d'azur, br. sur le tout.) **C.:** un léopard d'or.

Estrapes — *France.* D'arg. au chev. de gu., acc. de trois chaussetrapes de sa.

Estrée ou **Estreys** — *Brab.* D'or à la bande d'azur.

Estrées — *Art.* (Ducs, 1648. M. ét. le 27 déc. 1737.) D'arg. fretté de sa.; au chef d'or, ch. de trois merlettes du sec.

Estrées-Onguies. Les armes d'**Onguies.**

Estrella — *Berry.* D'azur à un estreiot (oiseau) d'or, posé sur une terrasse de sin.; au chef de gu., ch. de trois étoiles d'arg.

Estrepagny — *Norm.* D'azur à une tête et col de cerf, surmontant un croiss., la tête posée de front, le tout d'arg.

Estrepy — *Hainaut.* D'or à cinq cotices de gu. *Cri:* ESTREPY!

Estrés — *Berry.* De sa. à trois roses d'arg.

Estrès — *Bresse.* De gu. fretté d'or.

Estresses, v. **Roquet d'Estresses.**

Estreverie (de l') — *Brab.* D'arg. à trois coquilles de gu.

Estreys, v. **Estrée.**

Estrich — *Brab.* De gu. à une étoile d'arg. au chef d'or, ch. d'une aigle iss. de sa., bq. de gu.

Estriché de Baracé — *Poitou.* De gu. à trois los. d'arg., appointées en bande, ch. d'une épée du champ, garnie d'azur, et acc. en chef d'un lion d'or, arm., lamp. et cour. d'arg.; au fr.-q. d'or, ch. d'une aigle de sin., bq. m. et cour. de sa. **D.:** NULLIBI NON VICTOR ET OVANS.

Estrix de Terbeeck — *Malines. Armes anc.:* Ec.: aux 1 et 4 d'arg. à une pie au nat.; aux 2 et 3 d'or au chev. de gu., acc. de trois bill. du même. — (An., 16 déc. 1818; chevaliers, 15 juin 1846.) Ec.: aux 1 et 4 d'or à un perroquet ess. de sin.; aux 2 et 3 de sa. au chev. d'or, acc. de trois dés du même, ceux du 2e marqués, 1, 2 et 3, et ceux du 3e marqués, 2, 3 et 4. **C.:** le perroquet. **L.** d'or et de sin. **D.:** PRO REGE ET PATRIA.

Estuer — *Bret.* D'arg. au saut. de gu. **D.:** NEC ADVERSA RECUSO.

Estuey, v. **Etoy.**

Estur — *Jersey, Guernsey.* D'arg. à un cerisier fruité au nat. **C.:** un bouc arrêté d'arg.

Estutt de Tracy (Comtes) — *Ecosse, Nivernais, Ile-de-Fr.* Ec.: aux 1 et 4 palé d'or et de sa. (*Tracy*); aux 2 et 3 d'or à un coeur de gu.

Estvelt (van) — *P. d'Utrecht.* De gu. à la croix ancrée d'arg. **C.:** un panier de fer duquel sortent des flammes au nat. (*Arm. v. G.*)

Esvames — *Lorr.* (An., 1539.) De gu. à trois hallebardes d'arg., posées en pals, 2 et 1, le tranchant à sen.

Esvans — *Franche-Comté.* De gu. à la croix d'arg., cant. de quatre coquilles du même.

Esveillard, v. **Eveillard.**

Esvelt (van) — *Holl.* De gu. à la fasce d'arg.

Etalé — *Lorr.* (An., 9 déc. 1668.) D'azur à la fasce d'arg., acc. de trois têtes de léopard d'or; à la bord. engr. du même.

Etampes, v. **Estampes.**

Etampes (Comtes d'), v. **Bourbon** comtes **d'Etampes.**

Etampes (Ducs d'), v. **de Brosse** *dit* **de Bretagne.**

Etang (de l') — *Angoumois.* D'arg. à sept loc. de gu., 4 et 3.

Etchegoyen (Barons) — *Béarn.* Ec.: au 1 d'azur à un agneau pascal pass. d'arg., acc. de trois étoiles d'or, rangées en chef; au 2 d'azur à une tour carrée d'arg., accostée de deux lions affr. et ramp. contre la tour, celui à dextre d'or, celui à sen. d'arg.; au 3 d'or à trois pals d'azur: au 4 d'arg. à un arbre de sin. au pied fiché dans un coeur de gu., le tout senestré d'un lion du même, ramp. contre le fût de l'arbre.

Etelan — *Franche-Comté.* D'arg. à une tête de More, tort. de gu.

Etendart (de l') barons **d'Angerville** marquis **de Bailli** — *Norm., Art.* (Barons, avril 1655; marquis, oct. 1677.) D'arg. au lion de sa., ch. sur son épaule d'un écusson d'arg. à trois fasces de gu. [V. **de l'Etendart.**]

Ethe — *Lorr.* De gu. à trois pals d'arg.; au chef d'azur, ch. de deux étoiles d'or.

Digitized by Google

Etherington — *Yorkshire* (Baronet, 22 nov. 1775. M. ét. le 16 août 1819.) Parti d'arg. et de sa.; à trois liens, 2 et 1, les deux du chef de l'un à l'autre, celui en p. de l'un en l'autre. **C.**: une tour, masurée à sen., les créneaux supp. une tête de léopard, le tout au nat.

Etienne — *Lorr.* (An., 15 fév. 1620.) De gu. au chev. d'azur, ch. de deux huchets de sa. et acc. de trois cors-de-chasse d'azur, vir. d'arg.

Etienne — *Lorr.* (An., 3 déc. 1784.) D'azur à six bill. d'arg., 3 et 3; au chef de sa., ch. d'une étoile d'or entre deux roses d'arg.

Etienne — *Prov.* De gu. à la bande, acc. en chef d'un glandier, feuillé et tigé, et en p. d'un bes., le tout d'or.

Etienne de Villemus — *Prov.* D'azur à la fasce d'or, acc. de trois bes. d'arg.

Etiennot — *France.* D'azur au chev., acc. en chef de deux roses et en p. d'un oiseau, le tout d'or.

Etlingsberger ou **Etlinsperger** — *Saxe, Bav.* (Conc. d'arm., 1499.) D'or à deux chicots de sa., passés en saut., acc. en p. d'un tertre de sin. **C.**: un demi-vol d'or, ch. des deux chicots de sa., passés en saut. **L.** d'or et de sa.

Etoy ou **Estuey** — *P. de Vaud.* D'azur au lion d'arg.

Etten (van) — *Brab., Holl.* D'arg. à trois tours d'azur. **C.**: une tour d'azur. **D.**: TECUM HABITA.

Etten (van) — *P. de Liége.* Echiq. d'or et d'azur; au fr.-q. sen. d'arg., ch. d'un sanglier ramp. de sa.

Ettendorf (Barons) — *Aut.* Ec.: aux 1 et 4 d'or à l'aigle de gu.; aux 2 et 3 d'or au saut. de sa. Cq. cour. **C.**: une aigle de profil de gu., le vol levé. **L.** d'or et de gu.

Ettenhart — *Tirol.* Tranché d'azur sur arg. Cq. cour. **C.**: un vol à l'antique, aux armes de l'écu.

Ettenreich — *Vienne* (Chevaliers, mai 1853.) Ec.: aux 1 et 4 l'aigle de l'Empire; aux 2 et 3 une couronne civique et une Foi [Armes concédées à *M. v. E.*, qui, en 1853, conserva la vie à l'empereur d'Autriche, assailli par un assassin.]

Etterbeke (Marquis d'), v. **Henriquez de Castro.**

Etteren (van) — *Holl.* De gu. au chev. d'herm., acc. de trois roses d'arg.

Ettingshausen — *Aut.* (An., 25 fév. 1812; chevaliers, 11 fév. 1857; barons, 30 nov. 1866.) Ec.: au 1 de gu. à un hussard, brandissant un sabre et monté sur un cheval pommelé galopant sur une terrasse de sin., le tout cont.; le hussard hab. de gu. à brandebourgs d'or et d'un dolman de sin. houppé d'or, chaussé de bottes de sa. bordées d'or, et coiffé d'un colbac de sa. lié d'arg., sommé d'un panache coupé de sa. sur or; au 2 d'azur à une étoile (8) d'or; au 3 d'or à deux trèfles de sin., accostant deux fleurs-de-lis d'azur, l'une sur l'autre; au 4 de gu. à un chevalier, arm. de toutes pièces, brandissant un sabre, monté sur un cheval pommelé galopant sur une terrasse de sin., la visière levée, le casque sommé d'un panache de gu. Deux cq. cour. **C.**: 1° un dextrochère arm., posé sur le coude, brandissant un sabre; **L.** d'arg. et de gu.; 2° un vol à l'antique d'or et d'azur, l'aile d'azur ch. d'une étoile (8) d'or; **L.** d'or et d'azur.

Ettlinger — *Aut.* Tranché: au 1 d'azur au lion d'or; au 2 tranché-émanché de trois pièces d'arg. sur gu. **C.**: le lion, iss.; entre deux prob. coupées, à dextre d'arg. sur gu., à sen. d'or sur azur. **L.** conformes aux émaux des prob

Ettmayer — *Galicie.* Ec.: aux 1 et 4 d'or à la demi-aigle de sa., mouv. du parti; aux 2 et 3 d'azur à un avant-bras de carn., posé en pal, mouv. du bas, le poignet lié de rubans d'arg., la main tenant un anneiet d'or entre le pouce et l'index, la main du 3 cont. Cq. cour. **C.**: l'avant-bras du 2, entre un vol de sa., chaque aile ch. d'une fasce d'arg. **L.**: à dextre d'or et de sa., à sen. d'arg. et d'azur.

Ettmayer chevaliers d'Adelsburg—*Galicie* (Chevaliers, 14 mars 1822.) Ec.: aux 1 et 4 d'or à la demi-aigle de sa., mouv. du parti; aux 2 et 3 de gu. à une pile d'arg., ch. d'une étoile du champ. Deux cq. cour. **C.**: 1° trois pl. d'aut., une d'or entre deux de sa.; **L.** d'or et de sa.; 2° trois pl. d'aut., une d'arg. entre deux de gu.; **L.** d'arg. et de gu.

Etzbach — *Westphalie.* D'arg. à un demi-vol abaissé de sa. **C.**: un chapeau de tournoi de sa., retr. d'arg., sommé de trois pl. d'aut., une d'arg. entre deux de sa. — *Ou:* D'arg. à un vol de sa. **C.**: le vol.

Etzdorf — *Bav.* (Barons du St.-Empire, 23 juillet 1692.) D'arg. à un chevreuil ramp. de gu., soutenu d'une terrasse de sin. **C.**: une tête de massue en forme de losange, fascée contre-fascée d'arg. et de sa. de trois pièces. **L.**: à dextre d'arg. et de gu., à sen. d'arg. et de sa.

Etzdorf — *Bav.* (Comtes du St.-Empire, 19 août 1790.) Ec.: aux 1 et 4 d'arg. au cerf élancé de gu., soutenu d'un tertre de sin., le cerf du 1 cont.; aux 2 et 3 de gu. à une tête de massue en forme de losange, fascée contre-fascée d'arg. et de sa. de trois pièces. Sur le tout d'or à l'aigle de sa. Trois cq. cour. **C.**: 1° un cerf iss. et cont. de gu.; 2° l'aigle; 3° la tête de massue de l'écu. **L.**: à dextre d'arg. et de gu., à sen. d'arg. et de sa. **T.**: deux chevaliers, la visière baissée, le casque panaché de trois pl. d'aut., une d'arg. entre deux de gu., tenant chacun une bannière, celle à dextre d'or à une aigle ép. de sa., celle à sen. de sa. au lion d'or.

Etzel — *Prusse* (An., 1859.) Ec.: aux 1 et 4 d'arg. à une croisette pattée de sa.; aux 2 et 3 de sa. au pal de gu. Sur le tout d'azur à une harpe d'or, traversée d'une lance de tournoi d'arg. en bande. **C.**: une branche de chêne, entre un vol.

Etzenberg [anciennement **Pauer**] — *Bav.* (Nob. du St.-Empire, 24 avril 1608.) Taillé de sa. sur or; au lion de l'un en l'autre, tenant trois trèfles de sin., mouv. d'une même tige **C.**: le lion, iss., entre deux prob., d'or et de sa. **L.** d'or et de sa. — (Conf. de nob., 10 mai 1641.) Ec.: aux 1 et 4 coupé: *a.* d'or à l'aigle naiss. de sa., mouv. du coupé, *b.* de sa. au pal d'or (*Freymann de Hohenrandeck*); aux 2 et 3 de gu. au lion d'or, celui du 3 cont. Sur le tout de sa. à la bande d'arg., ch. de trois trèfles de sin., posés dans le sens de la bande. Deux cq. cour **C.**: 1° une aigle cont. de sa.; **L.** d'or et de sa.; 2° un lion iss. d'or, cour. du même, entre deux prob. coupées alt. d'arg. et de sa., ornées chacune dans son embouchure de trois trèfles de sin.; **L.** d'or et de gu.

Eu (Comtes d'). D'azur semé de fleurs-de-lis d'or; au lambel de quatre pendants de gu., ch. chacun de trois châteaux d'or.

Eu (Comtes d'), v. **Lusignan** comtes **d'Eu.**

Eubling — *Bav.* (M. ét.) De gu., le champ vêtu d'arg. **C.**: un chapeau piramidal de gu., le retroussé d'arg. ch. de deux los. accostées de gu., le chapeau sommé d'une boule d'or supp. un panache de plumes de coq de sa.

Eudé — *Norm.* D'arg. au chev. de sa., acc. de trois molettes du même.

Eudel — *France.* D'azur au chev. d'or, acc. de trois demi-vols d'arg.

Eudemare — *Norm.* D'azur à une croisette d'or, acc. de trois bes. du même, celui de la p. surmontant un chien barbet d'arg., coll. de gu.

Eudes — *Norm.* De gu. à la fasce d'or, acc. en chef de trois pommes de pin du même, la queue en bas, et en p. d'un croiss. d'arg.

Eudes de Boiseudes — *Martinique.* Les armes de **Eudes de Launay** en *Norm.*

Eudes de Frémont — *Norm.* D'azur au saut. d'arg., acc. d'un croiss. et de trois étoiles du même.

Eudes de Launay — *Norm.* D'azur à la fasce, acc. en chef de trois feuilles et en p. d'un croiss., le tout d'or.

Eudes marquis **de Mirville** — *Norm.* (M. ét. le 11 sept. 1873.) D'or au lion coupé d'azur sur gu., arm. de l'un à l'autre, lamp. de gu.

Eudin — *Champ.* D'arg. à l'aigle d'azur.

Eudo de Kerlivio — *Bret.* D'arg. à une hure de sanglier de sa., défendue du champ.

Eudoux — *Bret.* D'arg. à trois feuilles de châtaigner de sin.

Euen — *Brandebourg, Silésie.* De gu. à un tronc d'arbre, posé en fasce, poussant vers le chef trois glands effeuillés, le tout au nat. **C.**: le meuble de l'écu. **L.** d'arg. et de gu.

Euffreducci — *Italie.* D'azur à une tête de léopard d'or, tenant entre ses dents les tiges feuillées de sin. de trois roses d'arg., bout. de gu., lesdites roses dirigées vers la p., 2 et 1. **C.**: un tigre iss. d'or rayé de sa., tenant de sa patte sen. une rose d'arg., bout. de gu., tigée et feuillée de sin. **L.** d'or et d'azur.

Eugui — *Navarre.* De gu. à la bande d'or, acc. de deux aigles d'arg., celle en chef ayant la tête cont.

Eulenbock — *Allem.* Ec. en saut. d'azur et d'or, coupé de l'un en l'autre; en chef une canette ess. d'arg., et en p. trois los. d'azur, 2 et 1. Cq. cour. **C.**: un vol coupé d'azur sur or, l'or ch. de trois los. d'azur, 2 et 1.

Eulenburg — *Prusse* (Barons, 1818; comtes, 19 sept. 1786.) Coupé: au 1 d'or à un lion naiss. de sa., lamp. de gu., cour. d'or, mouv. du coupé; au 2 d'azur à trois étoiles d'or. L'écu bordé d'or. Cq. cour. **C.**: le lion iss., allé d'azur et d'or. **L.** d'or et d'azur.

Eulenthaler — *Bav.* D'arg. à une chouette de gu. **C.**: la chouette.

Euler — *Bâle.* D'azur à une biche ramp. au nat. **C.**: une chouette au nat., posée de front, le vol levé. **L.**: à dextre d'or et d'azur, à sen. d'or et de gu.

Eulner — *Franconie.* D'or à un château de trois

tours crén. de gu., celle du milieu couverte d'un toit pointu du même. C.: un vase d'or duquel sort une queue de paon au nat., ledit vase posé sur un coussin de gu. houppé d'or.

Eulner (Barons de l'Empire) — *France.* Ec.: aux 1 et 4 d'or au lion d'azur, arm. et lamp. de sa., celui du 1 cont.; aux 2 et 3 de gu. à une fasce d'arg., ch. des lettres E P de sa.

Eumont — *Lorr.* D'azur à trois coquilles d'arg.

Euphorbenos — *Grèce.* De sin. au lion léopardé d'arg., lamp. de gu.

Euraspurg — *Bav.* D'azur, chapé d'arg.; au chef de gu. C.: un demi-vol, aux armes de l'écu. L.: à dextre d'arg. et d'azur, à sen. d'arg. et de gu.

Eurhausen —*Schwäbisch-Hall (Wurt.)* De gu. à une tête et col de licorne d'arg. C.: le meuble de l'écu.

Eurry — *Norm.* De gu. à deux cotices, acc. d'un lion léopardé en chef et d'une étoile en p., le tout d'arg.

Eusebovits — *Serbie.* D'arg. au lion de gu., cour. d'or. C.: le lion ramp., entre un vol d'arg.

Eusenmann — *Franconie.* D'azur à trois épis d'or, posés sur un tertre de sin. C.: un homme iss., hab. de sa., coiffé d'un bonnet pointu du même, retr. d'arg., tenant de sa main dextre trois épis d'or, la sen. appuyée sur sa hanche. L. d'arg. et de sa.

Eust — *Holl.* D'arg. à la fasce de gu., acc. en chef d'un lion léopardé de sa.

Eustace vicomte **Baltinglass** et lord **Portlester** — *Irl.* D'or au saut. de gu. C.: un cerf arrêté, portant entre sa ramure un crucifix. T.: deux anges. D.: CUR ME PERSEQUERIS?

Eustace de Castle-Martin — *Irl.* (Baronet, 23 déc. 1665. M. ét.) D'or à la croix engr. de gu.

Eustace lord **Malpas** — *Angl.* (M. ét.) D'or à un pal de fusées de gu. — *Ou:* D'azur à la croix florencée d'arg.

Eustache — *Paris.* D'azur au chev. d'arg., acc. en chef de deux étoiles d'or et en p. d'une ancre d'or, la trabe d'arg.

Eustache d'Omonville — *Norm.* D'azur à la fasce d'or, acc. de trois roses d'arg.

Euston (Comte d'), v. **Fitzroy** duc **de Grafton.**

Euves — *Norm.* De gu. à la fasce d'arg., ch. d'un croiss. de sa., et acc. en chef de deux fermaux d'or et en p. d'une hure de sanglier arr. du sec.

Euvillers — *Cambr.* Ec. d'arg. et de gu.

Euvrard — *Franche-Comté.* D'azur à trois navettes d'arg.

Euvrard — *Dauphiné.* De sin. à un cor-de-chasse d'or, lié de gu.; au chef d'arg., ch. de trois canettes de sa., m. de gu.

Euxenou marquis **de Kersalaun** — *Bret.* (Marquis, 1775.) Ec.: aux 1 et 4 d'azur plein; aux 2 et 3 d'arg. à une feuille de houx de sin.

Eva — *Esp.* D'or à un pommier terrassé de sin. fruité d'or et accolé d'un serpent du sec.

Evangelisti — *Vérone.* D'azur à un senestrochère, paré de gu., rebr. d'herm., mouv. du flanc, la main de carn. tenant une flèche d'or, arm. et empennée d'arg., en barre, la pointe en bas (Quelquefois le senestrochère est paré d'un parti-denché de gu. et d'arg., rebr. d'herm.)

Evans-Freke baron **Carbery** — *Irl.* (Baron, 9 mai 1715; baronet, 1768.) Ec.: aux 1 et 4 d'arg. à trois hures de sanglier coupées de sa. (*Evans*); aux 2 et 3 de sa. à deux fasces d'or, acc. de trois étoiles du même, rangées en chef (*Freke*). C.: 1° un lion iss. et reg. d'or, tenant entre ses pattes une hure de sanglier de l'écu (*Evans*); 2° une tête et col de boeuf au nat. (*Freke*). S.: deux lions reg. d'or, cour. d'azur. D.: LIBERTAS.

Evans de Kilkreen — *Irl.* (Baronet, 19 fév. 1692. M. ét. au mois de mai 1682.) D'arg. à trois hures de sanglier coupées de sa

Eve — *Brab.* De gu. à la bande coticée d'arg., ch. de trois molettes de sa.

Eve — *P. de Namur.* D'azur à la fasce d'or. C.: un buste de More, tort. d'arg., hab. aux armes de l'écu, au rabat d'arg.

Eveillard — *Anjou, Maine.* D'arg. au chev. de sa., acc. en chef de deux molettes du même et en p. d'une rose de sin.

Eveillard — *Anjou, Bret.* D'azur à une étoile d'or, acc. de trois trèfles du même.

Eveillard de Livois — *Anjou, Bret.* D'or à huit tourt. d'azur, 4 et 4, acc. de neuf étoiles de gu., rangées en orle.

Eveillechien — *Poitou.* D'azur au chev. d'arg., acc. de trois croisettes du même.

Eveleghe — *Brab.* D'or à trois pals d'azur; au chef de gu., ch. de trois mâcles d'arg.

Evelyn de Godstone — *Surrey* (Baronet, 29 mai 1660. M. ét. en 1671.) D'azur à un griffon pass. d'or; au chef du même. C.: un griffon pass. d'or, bq. d'azur, les pattes de devant du même, coll. d'une couronne aussi d'azur.

Evelyn de Long-Ditton — *Surrey* (Baronet, 17 fév. 1682—83. M. ét. le mai 1692.) Les armes précédentes.

Evelyn de Wotton — *Surrey* (Baronet, 6 août 1713. M. ét.) Les armes précédentes.

Even de Rozel — *Bret.* D'azur à six coquilles d'arg.

Evenstein — *Westphalie.* D'or à trois chev. de gu. C.: un panache de plumes de paon sortant d'une boule d'or, posée sur un chapeau de tournoi de gu. retr. d'arg.

Evêque ou **Evèquoz** — *Vevey.* D'azur à deux bandes d'or, ch. chacune de trois chev. renv. de sa.

Evêque (l') — *Prov.* D'azur au chev., acc. en chef à dextre d'une fleur-de-lis, à sen. d'une étoile et en p. d'un lion, le tout d'or.

Evêque (l') de la Basse-Mouturie — *Flandre.* D'azur au chev. d'or, acc. en chef d'une croisette et d'une couronne royale, et en p. d'une épée en pal, du même.

Evêque (l') de la Cassière — *Auv.* D'arg. au lion de gu.

Evêque (l') de Gravelle — *Paris, Gâtinais.* Coupé: au 1 d'azur à une grue d'arg. avec sa vigilance d'or; au 2 d'arg. à trois coeurs de gu., enflammés du même.

Everaert, Everard ou **Evrard** — *Gand.* De gu.; au chef d'arg., ch. de trois los. accolées de gu., surch. chacune d'une étoile ou molette d'arg. C.: un buste de jeune homme, hab. d'arg., au rabat de gu., tort. d'arg.

Everaerts — *Flandre, Zél.* De sin. à trois fasces d'arg.; au lion de gu., cour. d'or, br. sur le tout; au chef du sec., ch. de trois croisettes de gu.

Everaerts — *Brab.* D'arg. à trois fasces d'azur; à la bord. de gu.

Everaerts, v. **de Velpen** *dit* **Everaerts.**

Everard — *Luxemb.* (Barons, 1865.) D'azur à une étoile d'arg.

Everard de Ballyhay ou **de Fethard** — *Irl.* (Baronet, 1622. M. ét. le 20 fév. 1686.) D'herm.; au chef parti: *a.* de sa. au lion naiss. d'or; *b.* de gu. à une étoile d'or, acc. de trois croiss. d'arg., 2 et 1.

Everard de Beaurain — *Luxemb.* D'azur à trois lions d'arg., arm., lamp. et cour. d'or. D.: SANS REMÈDE.

Everard de Waltham — *Essex* (Baronet, 29 janv. 1628—29. M. ét. en 1745.) D'arg. à la fasce ondée de gu., acc. de trois étoiles rayonnantes du même. C.: une tête humaine de carn., coiffée d'un bonnet albanais bandé-ondé d'or et de sa., retr. d'or.

Everardi — *Brab.* De sa. semé de fleurs-de-lis d'arg. C.: une fleur-de-lis d'arg.

Everberghe (van) — *Flandre.* D'or à trois fleurs-de-lis de sa. (*Arm. v. G.*)

Everbout — *Flandre.* D'arg. au chev. d'azur, ch. d'une fleur-de-lis d'or et acc. de trois hures de sanglier de sa.

Everbout — *Flandre.* D'or à une flèche émoussée de gu., en chef, posée en fasce, et un sanglier pass. de sa., en p.

Everde — *Pom.* (M. ét.) D'arg. à un sanglier sautant de sa. C.: une patte de sanglier de sa., empoignant une couronne de laurier de sin.

Everdes — *Fribourg.* D'arg. à deux pals d'azur.

Everdingen (van) — *Holl.* D'arg. à un sanglier ramp. de sa. C.: une patte d'ours au nat., en pal, tenant une couronne de feuillage de sin.

Everdingen (van) — *Tiel* (*Gueldre*). D'arg. à trois rencontres de boeuf de sa. C.: une tête et col de boeuf de sa.

Everdingen (van) — *P. d'Utrecht.* Bandé d'or et de sa., *ou* de sa. à trois bandes d'or. C.: un vol-banneret aux armes de l'écu; *ou* un oiseau, entre un vol; *ou* deux cornes de buffle fascées d'or et de sa. de huit pièces.

Everdyck (van) — *Flandre.* Fascé d'or et de sa.

Evere (d')—*Flandre.* D'arg. à un sanglier pass. de sa.

Evereynsbroeder — *Brab.* D'arg. au saut. échiq. de gu. et de sin.

Everghem (van) — *Flandre.* D'arg. à un sanglier pass. de sa.

Everhagen, v. **Averhagen.**

Everhard — *Bav.* (An., 22 juillet 1697.) Parti d'arg. et de gu.; à la bande d'azur sur l'arg. et d'or sur le gu.; ladite bande ch. d'une rose de l'un en l'autre. Cq. cour. C.: un vol à l'antique d'azur et d'arg., l'aile d'azur ch. d'une étoile d'or. L. d'arg. et d'azur.

Everhardt de Miltenburg — *Bav.* Parti d'azur et d'or; à une rose de l'un en l'autre. Cq. cour. C.: un vol d'azur, chaque aile ch. d'une étoile d'or.

Everingen (van) — *Zél.* Fascé d'arg. et de gu., de huit pièces.

Digitized by Google

Everinghen (van) — *Flandre.* D'or à l'aigle de sa., languée, bq. et m. de gu.

Everlange (Barons) — *Luxemb., P. de Liége* (M. ét. le 14 mai 1815.) D'azur à la fasce d'arg., acc. de deux étoiles d'or, 1 en chef et 1 en p. **C.:** un buste d'homme, hab. d'un parti d'or et d'azur, à une étoile de l'un en l'autre.

Everleng — *Art.* (An., janv. 1436.) D'azur au chev. d'or; au chef du même, ch. de trois merlettes de sa. **C.:** un panache de pl. d'aut. **S.:** deux lions.

Evers — *Amsterdam.* De vair à deux fasces de gu.

Evers — *la Haye.* Parti: au 1 taillé d'arg. sur gu.; au 2 d'azur à la demi-aigle d'arg., mouv. du parti, acc. en chef à sen. d'une étoile du même. **C.:** une couronne à l'antique d'or, entre un vol d'arg.

Evers — *P. de Drenthe.* Parti: au 1 taillé d'arg. sur azur; au 2 d'or à la demi-aigle de sa., languée de gu., mouv. du parti.

Evers — *Hesse* (An., 12 janv. 1836.) D'arg. à une fleur-de-lis d'azur. Cq. cour. **C.:** un vol de sa., chaque aile ch. d'une étoile d'or.

Evers — *Lubeck* (Nob. du St.-Empire, 12 sept. 1801.) D'arg. à un sanglier courant de sa., iss. d'un bosquet de sin., mouv. du flanc sen., le tout soutenu d'une terrasse de sin. Cq. cour. **C.:** le sanglier, iss. **L.** d'arg. et de sa.

Eversberghe (Princes d'), v. **Mérode** et **Rubempré.**

Eversdyck (van) — *Holl.* (Conf. de nob., oct. 1465.) D'azur à deux chev. d'arg., acc. de trois tours d'or. Cq. cour. **C.:** une tête et col de cerf d'arg., ramée d'or; entre un vol d'azur.

Eversdyck (van) — *Holl., Zél., Flandre.* Ec.: aux 1 et 4 d'arg. à un sanglier de sa. (*Eversdyck*); aux 2 et 3 de gu. au léopard lionné d'arg., arm. et lamp. d'azur (*Heenvliet*). Cq. cour. **C.:** un sanglier iss. de sa., la poitrine percée d'une lance au nat., le bois brisé. **T.:** deux anges.

Eversdyck (van) — *Anvers.* D'or à trois hures de sanglier au nat. Cq. cour. **C.:** une hure et col de sanglier, la poitrine percée d'une lance au nat., le bois brisé [Comp. **de Neuf.**]

Eversdyck (van) — *Brab.* De sa. au chev. d'arg., acc. en p. d'un croiss. du même.

Everslage — *Holl.* D'arg. à trois collines de sin., acc. de trois flanchis de gu., rangés en chef.

Eversley (Vicomte), v. **Shaw-Lefevre** vicomte **Eversley.**

Eversmann — *Emmerich.* Coupé: au 1 d'or à une femme iss., tenant de chaque main un poisson; au 2 d'azur à trois étoiles.

Eversteyn (van) — *Holl.* D'arg. à trois bandes de sa.; à la fasce brét. et c.-brét. de gu., br. sur le tout.

Everswyn — *Harlem.* D'or à un sanglier pass. de sa. **C.:** une hure de sanglier de sa.

Everts — *Bois-le-Duc.* D'azur à deux flèches d'arg., passées en saut., et un chev. d'arg., br. sur le tout. **C.:** une flèche de l'écu, iss., entre un vol à l'antique d'arg. et d'azur.

Everts — *Holl. Armes anc.:* D'azur au chev. d'arg., br. sur deux flèches du même, passées en saut. **C.:** un fer de flèche, entre un vol. — (An., 9 janv. 1821.) D'azur à une épée d'arg., garnie d'or, posée en pal, passée dans une branche d'oranger d'or, fruitée de trois pièces du même, pliée en ovale et mise en fasce. **C.:** un bras, arm. d'arg., tenant une épée du même, garnie d'or. **L.** d'azur et d'arg. **D.:** USQUE DEFENDAM.

Everts — *Limb.,* (An., 12 fév. 1821.) Ec.: aux 1 et 4 d'azur à trois croiss. tournés d'arg.; aux 2 et 3 d'azur à trois fasces d'arg.; au lion de gu., cour. d'or, br. sur les fasces. **C.:** trois pl. d'aut., une d'azur entre deux d'arg., surmontées d'un croiss. tourné du même. **L.:** à dextre d'azur et d'arg., à sen. de gu. et d'azur.

Evertsen — *Middelbourg.* Coupé: au 1 d'arg. à deux barques à un seul mât, au nat., voguant sur une mer de sin.; au 2 d'arg. au chev. de sa, acc. en chef de deux têtes de More, tort. d'arg., et en p. d'une étoile d'or. **C.:** une tête de More, tort. d'arg.

Evertsen — *Zél.* D'arg. à deux fasces ondées de sin., la première supp. deux barques au nat. et la seconde une barque pareille, lesdites barques ayant un seul mât, sans voiles. **S.:** deux dragons à deux pattes, de sin. [Armes des marins célèbres du nom d'E.]

Everwyn — *Gueldre.* De gu. à une grue d'arg., bq. d'or, avec sa vigilance du même. Cq. cour. **C.:** la grue.

Everwyn — *Flandre, Dordrecht.* De sa. à une hure de sanglier, accostée de deux demi-ramures de cerf, celle à sen. renv., le tout d'arg. **C.:** une hure et col de sanglier de sa., entre un vol d'arg.

Every d'Egginton — *Derbyshire* (Baronet, 26 mai 1641.) D'or semé de mouch. d'herm. de sa.; à deux chev. d'azur entre deux chev. de gu. **C.:** une licorne iss. d'arg., semée de larmes de gu. **D.:** SUUM CUIQUE.

Evesham (Baron d'), v. **Cocks** comte **Somers.**

Evesque — *Lyonnais.* D'azur à une crosse d'or, posée en pal, accostée en chef de deux étoiles d'arg.; à la fasce de gu., br. sur le tout.

Evesque (l') — *Poitou.* D'arg. au chev. d'azur, acc. de trois tourt. de gu.

Evesque de la Corbinaye — *Bret.* Ec. d'azur et de sa.; à la croix denchée d'arg., br. sur le tout.

Evesque (l') de la Haye — *Bret.* De sa.; au chef d'arg., ch. de trois fleurs-de-lis de gu.

Evesque (l') de Laferrière — *Bret.* Ec.: au 1 de sin. à trois étoiles mal-ordonnées d'arg.; au 2 de gu. à une épée d'arg.; au 3 de gu. à une branche d'olivier d'or; au 4 de sin. à cinq chev. d'arg.

Evesque (l') de Pulberneau — *Poitou.* D'azur à trois grenades d'or, la queue en haut. **D.:** FRUCTUS ET FLORES.

Evesque (l') de St.-Jean — *Bret.* D'azur à la fasce d'or, acc. de trois têtes de léopard du même, lamp. de gu.

Evlot — *Lorr.* (An., 20 mars 1627.) D'or au chev. d'azur, ch. d'une fleur-de-lis d'arg. et acc. en chef de deux aigles de sa. et en p. d'une croix ancrée de gu.

Evigné — *Bret.* D'arg. à la fasce de gu., acc. de trois molettes de sa.

Eville — *Lorr.* (An., 1553.) D'arg. à deux bandes de sa.; au chef de gu., ch. d'un lion léopardé d'arg.

Evinckhausen — *Westphalie, Lubeck.* Parti: au 1 d'azur à un demi-vol cont. d'or; au 2 fascé d'or et d'azur. **C.:** un demi-vol gironné d'or et d'azur de huit pièces, les girons mouv. du dossier de ladite aile.

Evindsen — *Dan.* (M. ét.) De gu. à un rencontre de bélier d'arg., surm. d'une étoile d'or. **C.:** les meubles de l'écu.

Evora et **Evora y Vega,** v. **Rodrigues de Evora.**

Evrard — *Nyon* (*P. de Vaud*). Taillé de gu. sur arg.; à la champagne du premier.

Evrard, v. **Everaert.**

Evre lord **Wilton** — *Durhamshire* (M. ét. en 1698.) Ec. d'or et de gu.; à la bande de sa., br. sur le tout et ch. de trois coquilles d'arg. **C.:** un chien pass. d'or.

Evreux (Comtes d'). D'azur semé de fleurs-de-lis d'or; à la bande comp. d'arg. et de gu.

Evreux (Comtes d'), v. **Bourbon** comtes **d'Evreux.**

Ewald — *Halberstadt* (An., 25 juin 1859.) Ec.: au 1 d'or à un dextrochère arm., tenant une épée, le tout au nat.; au 2 d'azur à une tête et col de cerf au nat.; au 3 d'azur à trois arbres de sin., rangés sur une terrasse du même; au 4 d'or à un mur crén. de gu., percé de deux archières. **C.:** un soleil figuré d'or; entre un vol, coupé alt. d'or et d'azur.

Ewers — *Livonie.* De sa. à cinq étoiles d'or, 3 et 2; au chef de gu., ch. de trois fleurs-de-lis d'or. Cq. cour. **C.:** cinq plumes de paon au nat. **L.:** à dextre d'or et de gu., à sen. d'or et de sa.

Ewes (d') — *Suffolk* (Baronet, 15 juillet 1641. M ét. le 21 avril 1731.) D'or à la fasce de vair, acc. de trois quartefeuilles de gu.

Ewig — *P. de Clèves.* De gu. à une feuille de chêne d'arg.

Ewig — *Bâle.* D'azur à un soleil d'or, entouré d'un serpent d'arg., plié en rond, se mordant la queue; le tout acc. en chef de deux étoiles d'or et en p. d'un croiss. figuré montant du même. Cq. cour. **C.:** une étoile d'or, soutenue d'un croiss. figuré montant du même.

Ewil — *Bav.* (Conc. d'arm., 1466.) Parti de gu. et d'azur; à un crâne de boeuf d'or, br. sur le parti. **C.:** le crâne, les cornes ornées de plumes de coq de sa. **L.** d'or et d'azur.

Ewil — *Lithuanie.* Les armes de **Cielek.**

Ewsum (van) — *P. de Groningue.* Les armes de *Tamminga*, qui sont parti: au 1 de gu. plein; au 2 d'or à la fasce d'azur. Cq. cour. **C.:** une tête de héron de gu., bq. d'or, entre un vol, l'aile dextre de gu., la sen. d'or ch. d'une fasce d'azur.

Ewyck (van) — *Holl.* De gu. à une feuille de tilleul d'arg., la tige en bas. Cq. cour. **C.:** une tête et col de cygne d'arg., bq. de gu. (*Arm. v. G.*)

Ewyck (van) — *Holl.* De gu. à trois boules mal-ordonnées d'arg. Cq. cour. **C.:** une boule d'arg., entre deux cornes de buffle coupées d'arg. sur gu. (*Arm. v. G.*)

Ewyck (van) — *Utrecht, Amsterdam* D'arg. à trois chev. de gu. Cq. cour. **C.:** un buste de More, hab. aux armes de l'écu, tort. d'arg. et de gu. **S.:** deux lions reg. d'or, lamp. de gu.

Digitized by Google

Exaerde (van) — *Flandre* (M. ét. en 1707.) Ec.: aux 1 et 4 d'arg. à six los. de gu., 2, 1, 2 et 1; aux 2 et 3 de sa. à cinq étoiles d'or, 2, 1 et 2. Brl. d'arg. et de sa. **C.**: une cuve à deux anses d'or, posée en barre et supp. de son bord une étoile d'or. **L.** d'arg. et de sa.

Exaerde (van) — *Flandre.* De gu. à une étoile d'or; au fr.-q. d'azur, ch. d'une fasce d'or, acc. de six bes. du même.

Exaerde (Barons d'), v. **de Kerckhove** et **Lanchals** — barons **d'Exaerde.**

Exalto d'Almaras — *Holl.* Ec.: aux 1 et 4 d'or au lion de gu., arm. et lamp. d'azur; au lambel du même, pass. sur le col du lion; aux 2 et 3 d'azur à deux clés d'arg., passées en saut., acc. en chef d'une croisette d'or. Sur le tout d'arg. à l'aigle ép. de sa., surm. d'une couronne d'or. **C.**: un lion iss. de gu., arm. et lamp. d'azur. **L.** d'or et de gu.

Exbora — *Aut.* D'or à une montagne d'azur, de laquelle découle un ruisseau d'arg. **C.**: le meuble de l'écu.

Exchaquet — *P. de Vaud.* Echiq. d'or et d'azur; à la bord. d'arg.

Exdorff — *Franconie.* De gu. à trois roses d'arg., rangées en bande. **C.**: un chapeau piramidal de gu., retr. d'arg., le sommet retombant à sen. et orné d'une rose d'arg.

Exea — *Aragon, Lang. Armes anc.*: Echiq. d'arg. et de gu. — *Armes mod.*: De sa. à une barrière de champ clos d'or en forme de fer-à-cheval, les extrémités en bas; à la bord. échiq. d'arg. et de gu., de deux tires. **S.**: deux chevaux. **D.**: EXEA BRITANNOS CLAUSO CERTAMINE VICIT.

Exel (van) — *Holl.* D'azur à une harpe d'arg.

Exenseniäger von Ehrnburg zum Stainpichel — *Bav.* (Nob. du St.-Empire, 10 oct. 1683.) Ec.: aux 1 et 4 d'azur à une fleur-de-lis d'or; aux 2 et 3 d'or à un rencontre de taureau de sa. Sur le tout d'azur à un rocher de teinte verdâtre, sommé d'un château à deux tours d'arg., acc. de trois étoiles d'or rangées en chef. Deux cq. cour. **C.**: 1° un taureau iss. et cont. au nat.; 2° un sauvage iss. de carn., ceint et cour. de lierre, tort. d'azur et d'or, brandissant de ses mains une hache au nat. **L.** d'or et d'azur.

Exeter (Duc d'), v. **Beaufort** et **Holland** — ducs **d'Exeter.**

Exeter (Marquis d'), v. **Cecil** et **Courtenay** — marquis **d'Exeter.**

Exlick — *Bav.* (M. ét.) D'arg. à une marmite sans pieds de sa. **C.**: un buste de More, hab. d'arg., tort. du même, et ayant deux oreilles d'âne au nat.

Exmouth (Vicomte), v. **Pellew** vicomte **Exmouth.**

Expert de la Tour — *Lang.* (Baron de l'Empire, 12 nov. 1809.) D'azur à une tour d'arg., ouv. et maçonnée de sa., accostée de deux molettes d'or et surm. de deux lions ramp. du même.

Expilly — *Dauphiné.* D'azur à un coq d'or, crêté et barbé de gu.; au chef du sec., ch. de trois molettes de sa.

Expoele (van) — *Malines.* Les armes d'**Axpoel.**

Exrik — *Holl.* Coupé: au 1 d'azur à une étoile (8) d'or; au 2 d'or à trois maillets penchés de sa.

Exter (den) — *Holl.* D'arg. à une pie de sa., tenant en son bec une branche de sin. et posée sur une terrasse du même.

Exterde — *Han., Hesse.* D'arg. à six los. et une demie de gu., accolées en bande. **C.**: un vol aux armes de l'écu, les los. accolées en pal. **T.**: deux Mores, revêtus de cottes d'armes d'or, ch. chacune d'une chev. ployé de sa. **D.**: DISCE MORI, DISCE VIVERE.

Eyb [anciennement **Pfau d'Eyb**] **d'Eyerich** — *Franconie.* Coupé d'un trait, parti de deux autres, qui font six quartiers: au 1 de gu. au lion cont. de sa., cour. d'or, tenant un sceptre du même; à la bord. comp. d'arg. et de gu.; au 2 d'arg. à trois coquilles de gu.; au 3 d'azur à une coupe couverte d'or, montrant sur le devant un émail ovale de gu. ch. d'une crosse épiscopale d'or; au 4 d'azur à la fasce d'arg., ch. de deux pals de gu.; au 5 d'arg. à deux lions léopardés de sa., l'un sur l'autre; au 6 de gu. à la fasce d'arg. Trois cq. cour. **C.**: 1° une tête et col d'autruche cont., tiercée en fasce de gu., d'azur et d'arg., tenant en son bec un fer-à-cheval, accostée de deux prob. d'arg., ornées à l'ext. de feuilles de tilleul de sin. attachées à trois traverses; 2° une aigle ép. de sa., bq., m. et diadémée d'or, surm. d'une couronne impériale et ch. sur sa poitrine d'un écusson d'arg. surch. de la lettre J; 3° un paon iss., coll. d'or, aîlé d'arg., *ou* au nat. **L.** d'arg. et de gu.

Eyb de Reisenburg — *Wurt.* (Barons du St.-Empire, 23 août 1804.) D'arg. à trois coquilles de gu. Cq. cour. **C.**: un paon iss., les ailes levées, au nat., coll de gu., bordé et bouclé d'or.

Eyb de Wiedersbach — *Bav.* Les armes d'**Eyb d'Eyerich.**

Eybeck — *Ratisbonne.* Tranché: au 1 d'or à un arc de sa., posé en bande; au 2 de sa. à un pain d'or, en forme de losange, posé en bande. **C.**: un vol, de sa. et d'or. l'aile dextre ch. du pain, posé en pal, et l'aile sen. ch. de l'arc, posé en pal.

Eyben — *P. de Groningue.* D'azur à un casque ouv. d'arg., liséré d'or, taré de profil.

Eyben — *Brab.* Ec.: aux 1 et 4 de sa. à un navet d'arg., feuillé de sin.; aux 2 et 3 d'or à quatre fleurs-de-lis de gu., 2 et 2. Sur le tout d'azur à un cygne d'arg., nageant sur une eau du même.

Eyben — *Mecklembourg* (An., 1680.) D'or à l'aigle de sa., accostée entre ses ailes de deux trèfles de sin.; à trois clous à têtes rondes, enfoncées dans la tête de l'aigle. Cq. cour. **C.**: l'aigle, iss. Le casque accosté de deux bannières, celle à dextre d'azur plein, celle à sen. d'or à l'aigle ép. de sa.; lesdites bannières frangées d'or.

Eyben — *Mecklembourg* (Comtes, 1812.) D'or à l'aigle de sa., accostée entre ses ailes de deux trèfles de sin.; à trois clous à têtes rondes, enfoncées dans la tête de l'aigle. Trois cq. cour. **C.**: 1° deux prob. tordues coupées d'azur sur arg.; 2° l'aigle de l'écu, iss.; 3° un demi-vol d'azur. **T.**: à dextre un chevalier, la visière baissée, le casque panaché d'azur et d'or, tenant une bannière de gu. ch. d'une croix d'arg. surch. de la tête de l'aigle de l'écu; à sen. un lion reg. au nat., tenant une bannière d'azur.

Eyberg — *Souabe.* De gu. à deux pelles d'arg., passées en saut. **C.**: un demi-vol aux armes de l'écu.

Eybergen et **de Visch-Eybergen** — *Bois-le-Duc, la Haye.* D'azur à un rocher d'arg., soutenu d'une terrasse de sin., acc. en chef à dextre d'un soleil d'or et en p. d'un renard courant d'or, br. sur la terrasse au-dessous du rocher.

Eybiswald — *Styrie.* De gu. à deux bâtons d'or, passés en saut., dans un annelet du même, sommés chacun d'une queue de cheval pendante. Cq. cour. **C.**: un demi-vol aux armes de l'écu. — (Barons. M. ét. en 1673.) Ec.: aux 1 et 4 les armes précédentes; aux 2 et 3 parti d'arg. et de sin., à trois fers-de-lance en forme de fleurs-de-lis, posés en pairie, les pieds aboutés, de l'un en l'autre. Sur le tout de gu. à la bord. d'arg. et au chef d'herm. Trois cq. cour. **C.**: 1° un vol cont. aux armes du 1; 2° un panache de trois pl. d'aut., ch. d'un écusson aux armes du surtout; 3° deux prob., ornées chacune à l'ext de trois fers de lance.

Eychelberg — *Saxe.* Parti de gu. et d'arg.; à une branche de chêne effeuillée, fruitée de cinq glands, le tout d'or (*ou* de sin., *ou* de sa.), br. sur le parti et posée sur un tertre de sin. Cq. cour. **C.**: un vol à l'antique, aux armes de l'écu. **L.** d'arg. et de gu.

Eychelberg — *Aix-la-Chapelle.* De gu. à trois glands effeuillés et [mal-ordonnés d'or, les queues en bas. **C.**: un gland de l'écu, entre un vol de gu. et d'or.

Eychelberg *dit* **Hooftman** — *Holl., P. de Groningue, Anvers.* Ec.: aux 1 et 4 de gu. à trois glands effeuillés et mal-ordonnés d'or, les queues en bas (*Eychelberg*); aux 2 et 3 d'arg. à une tête et col de boeuf de sa., accornée d'or (*Hooftman*). Brl. d'or et de gu. **C.**: un gland de l'écu, entre un vol de gu. et d'or.

Eychelberger de Trutschler — *Saxe.* D'azur à un rosier d'arg., posé sur un tertre de gu. **C.**: un bonnet de sa., retr. d'herm., sommé d'un vol à l'antique aux armes de l'écu. **L.** d'arg. et d'azur.

Eycher — *Bav.* D'or à la bande de sa., ch. de trois glands effeuillés d'or, posés dans le sens de la bande, les queues en bas. Cq. cour. **C.**: deux prob., d'or et de sa., ornées chacune dans son embouchure d'un gland effeuillé de l'un à l'autre.

Eychhäuser, v. **Aichheuser.**

Eychholtz — *Silésie.* D'or à une tour de gu., sommée de trois tourelles couvertes du même. **C.**: la tour.

Eyck (van) — *Amsterdam.* D'or à un chêne de sin., terrassé du même, accosté de deux trèfles de sin. **C.**: un chêne de sin. [Quelquefois on trouve le champ de sin. et les meubles d'arg.]

Eyck (van) — *Rotterdam.* D'or à un chêne de sin., terrassé du même, le fût accosté de deux glands effeuillés aussi de sin., la queue en bas.

Eyck (van) — *Gouda.* D'or à un monde d'azur, cintré d'or, croisé de gu., en chef, et une étoile de gu. en p.; le tout accosté de deux faux adossées d'azur, posées en pals, les fers en bas.

Eyck (van) — *Holl. septentrionale.* D'azur à la fasce d'arg., acc. de trois étoiles du même. Cq. cour. **C.**: une étoile d'arg., entre un vol du même.

Eyck (van) — *Utrecht, Brab., P. de Clèves.* D'arg. à trois pals de sa., retraits en chef. **C.**: une tête et

col de cheval d'arg., au licou d'or, entre un vol de sa.; *ou* (*Arm. v. G.*) un chien assis d'arg., coll. et bouclé d'or; entre un vol d'arg.; *ou*, entre un vol d'arg. et de sa.

Eyck (van) — *Bruxelles* (Rec. de nob., 16 mai 1654.) *Armes anc.:* D'azur à trois glands effeuillés d'or, les queues en bas. **C.:** un gland de l'écu. — *Armes mod.:* Éc.: aux 1 et 4 d'azur à trois glands effeuillés d'or, les queues en bas (*van Eyck*); aux 2 et 3 d'arg. à un cor-de-chasse de sa., vir. et eng. d'or, lié de gu., acc. de trois roses du même, barbées de sin. (*Gielis d'Huyoel*). Sur le tout parti-émanché d'arg. et de gu. (*Sweerts*). **C.:** un gland du 1.

Eyck (van) — *Gand.* De gu. au saut. d'arg.

Eyck (van) — *Flandre.* D'or à un arbre terrassé de sin., acc. de trois flanchis du même, 2 en flancs et 1 br. sur le fût de l'arbre.

Eyck (van) — *P. de Liége* (Comtes du St.-Empire, 14 nov. 1759.) Éc.: aux 1 et 4 d'arg. à trois pals de sa., retraits en chef; aux 2 et 3 d'azur à trois mâcles d'arg. Trois cq. cour. **C.:** 1° un demi-vol cont. aux armes du 1; 2° une aigle ép. de sa., bq. et m. d'or; 3° un demi-vol aux armes du 2. **L.:** à dextre d'arg. et de sa., à sen. d'arg. et d'azur. **S.:** deux léopards lionnés au nat.

Eyck (van den) — *Brab.* Éc.: aux 1 et 4 de sa. à trois fasces d'arg.; au chef d'or, ch. d'un lion léopardé de gu.; aux 2 et 3 coupé de gu. sur or; à une trangle d'arg., br. sur le coupé.

Eyck (van der) — *Dordrecht.* Parti: au 1 d'arg. à un renard ramp. de gu., et une fasce de sa., ch. de trois croisettes d'or et br. sur le renard; au 2 d'arg. à une billette de gu., entre deux peupliers arr. de sin.

Eyck (van der) ou **van der Eyk** — *Delft.* De sin. à trois moutons pass. d'arg.

Eyck (van der) — *Schiedam.* D'arg. à trois anilles de sa.

Eyck (van der) — *Holl.* D'arg. à un chêne de sin., terrassé du même. **C.:** le chêne; entre un vol, de sin. et d'arg.

Eyck (van) de Bruxelles *dit* **van Berch-Eyck** — *P. d'Utrecht.* Coupé: au 1 d'arg. à trois pals de sa., retraits en chef; au 2 d'azur à trois roses de gu., bout. d'or, barbées et tigées de sin., renv., les tiges réunies près de la ligne du coupé dans un bouton de sin.

Eyck de Zuylichem — *P. d'Utrecht.* D'arg. à trois chênes de sin., rangés sur une terrasse du même; au chef d'azur, ch. de trois étoiles d'or. Sur le tout de gu. à une branche feuillée de sin., posée en pal, fruitée de deux pièces d'or à sen. Brl. d'or et d'azur. **C.:** une étoile d'or, entre un vol du même. **L.** d'or et d'azur. **S.:** deux griffons reg. d'or. **D.:** MEA VIRTUTE ME INVOLVO.

Eycke — *Holl.* Éc.: aux 1 et 4 de sin. au saut. d'arg.; aux 2 et 3 d'arg. à la bande ondée de gu.

Eycke — *Bav.* D'arg. à trois pincettes de sa.

Eycke (van) — *Anvers* (An., 11 nov. 1676 et 1 fév. 1689.) D'arg. au chev. d'azur, acc. de trois croix de Lorraine au pied fiché de gu. Cq. cour. **C.:** une tour d'azur. **L.** d'arg. et d'azur.

Eycke (van) *dit* **van den Bossche** — *Bruxelles.* Éc.: aux 1 et 4 de sin. au saut. d'or (*van den Bossche*); aux 2 et 3 d'arg. à la fasce d'azur, acc. en chef d'un lion naiss. de gu., arm. et lamp. du sec., mouv. de la fasce, *ou* aux 2 et 3 d'arg. à la fasce ondée de gu

Eycke (van der) — *Holl.* D'arg. à l'aigle ép. de sa., bq. et m. de gu.; au canton d'azur, ch. d'une fleur-de-lis d'or.

Eyckelsbeck (van) — *Utrecht.* D'or au chev. d'herm., acc. de trois étoiles de gu.

Eycken (van der) — *Flandre.* D'arg. à trois coquilles de sa.

Eycken (van der) — *Bruxelles.* De sin.; au chef d'arg., ch. de trois mâcles de sa. Cq. cour. **C.:** une hure et col de sanglier de sa. (quelquefois posée au milieu de branches de chêne de sin.) **L.** de sa. et d'arg. **T.:** deux sauvages de carn., ceints et cour. de lierre, arm. de massues appuyées sur leur épaule.

Eycken (van der) — *Brab.* D'arg. à trois feuilles de chêne de sin., 2 et 1, posées chacune en barre, la tige en haut; au chef d'or, ch. de trois pals de sa.

Eycken (van der) — *Brab., Bav.* Éc.: aux 1 et 4 d'arg. à trois pals de sa., retraits en chef; aux 2 et 3 d'azur à trois molettes d'or. Sur le tout de sin., au chef d'arg. ch. de trois mâcles de sa.

Eycken (van der) — *P. de Liége.* D'arg. au lion de sa., ramp. contre un arbre de sin.; au chef du premier, ch. d'un chev. de gu. acc. de trois roses du même.

Eyckmans — *Bois-le-Duc.* De sa. à trois tierces d'or; au chef du même, ch. de trois roses de gu.

Eydziatowicz — *Lithuanie.* Les armes de **Luk Napienty.**

Eyen — *Berne.* D'azur à un rencontre de boeuf d'or, sommé d'un fer de lance d'arg. entre les cornes et tenant entre ses dents un poisson d'arg., posé en fasce. **C.:** une tête et col de boeuf d'or, tenant entre ses dents un poisson d'arg., en fasce.

Eyewerve (van) — *Bruges.* D'azur au chev. d'arg., acc. de trois huchets d'or.

Eyfelsberg zum Weyr — *Aut.* (Chevaliers, 1657; barons du St.-Empire, 1728.) Éc.: aux 1 et 4 fascé de quatre pièces: de gu., d'azur, d'arg. et d'or; au lion d'or, br. sur le tout, celui du 1 cont.; aux 2 et 3 de sa. à une autruche d'arg., tenant en son bec un fer-à-cheval du même, les bouts en bas, l'autruche du 3 cont. Deux cq. cour. **C.:** 1° un lion iss. et cont. d'or; entre un vol, chaque aile fascée de quatre pièces: de gu., d'azur, d'arg. et d'or; 2° l'autruche du 2. **L.** d'arg. et de sa.

Eyff — *Prusse, Hesse.* Parti: au 1 d'arg. à un demi-vol de sa.; au 2 d'arg. à un mortier d'or sur son affût de gu.; au chef de gu. **C.:** un demi-vol de sa., ch. du mortier. **L.:** à dextre d'arg. et de sa., à sen. d'arg. et de gu.

Eyffler — *Hambourg* (An., 1749.) Éc.: aux 1 et 4 d'arg. au lion de gu.; aux 2 et 3 palé-contrepalé d'arg. et de gu., de quatre pièces. Sur le tout d'arg. au chev. d'azur. Cq. cour. **C.:** un lion iss. de gu. **L.:** à dextre d'or et de gu., à sen. d'arg. et de gu.

Eyghels — *Amsterdam.* De gu. à une branche de chêne, en pal, feuillée de quatre pièces, et ayant en bas un seul gland, le tout d'or.

Eygird — *Lithuanie, Samogitie, Galicie.* De gu. à la fasce vivrée alésée d'arg., et une épée du même, garnie d'or, posée en pal, br. sur le tout, la pointe en bas. Cq. cour. **C.:** trois pl. d'aut. d'arg.

Eygua — *Lang.* De gu. à une fontaine jaillissante, d'arg.; au chef d'or, ch. de trois roses de gu.

Eyk — *Holl.* De sa. au saut. d'or, cant. de quatre trèfles du même.

Eyk — *Amsterdam.* Éc.: aux 1 et 4 d'arg. à une vache arrêtée au nat., sur une terrasse de sin.; aux 2 et 3 d'arg. à un chêne de sin., terrassé du même. **C.:** le chêne. **L.** d'arg. et de sin.

Eyk-Byleveld (van), v. **Byleveld.**

Eykelbergh — *Holl.* De gu.; au canton d'arg. (*Arm. v. G.*)

Eyken (van der) — *Holl.* Éc.: au 1 d'or à la croix recr. de gu.; au 2 d'azur au lion d'arg., arm. et lamp. de gu.; au 3 d'or à un chêne terrassé de sin.; au 4 d'arg. à trois pals de gu.

Eykenraad, v. **Eckeraedt.**

Eykens — *Holl.* D'arg. à une branche de chêne de sin., terrassée et englantée de trois pièces du même.

Eylenkirchen — *Westphalie.* D'or à la croix ancrée de gu. **C.:** une queue de paon, au nat.

Eyles — *Londres* (Baronet, 1 déc. 1714. M. ét. le 1 nov. 1768.) D'arg. à la fasce engr. de sa., acc. de trois fleurs-de-lis du même, rangées en chef. **C.:** une patte de lion d'arg., posée en fasce, tenant une fleur-de-lis de sa.

Eyll (van) — *Luxemb.* (Rec. de nob., 5 mars 1816; barons, 1867.) D'azur à une fleur-de-lis d'or. **C.:** une tête et col de cerf d'azur, ramée d'or. **S.:** deux lions d'or, lamp. de gu.

Eyll (Barons **von der**) — *Aut.* De gu. à la bande d'arg. **C.:** un demi-vol, aux armes de l'écu.

Eymael — *Holl.* D'azur à un phénix dans les flammes, soutenu d'un mont, le tout d'or. **C.:** trois pl. d'aut.

Eyman — *Flandre.* D'arg. au chev. d'azur, acc. de trois roses de gu.

Eymar de Nans — *Prov.* D'azur à la fasce d'or, acc. de trois yeux au nat. (*ou* d'arg.)

Eymard de Montmeyran. Les armes précédentes.

Eymer — *Amsterdam.* D'azur à un seau d'or, acc. de trois bes. d'arg.

Eymé des Roches — *Auv.* D'azur à la bande d'or, acc. de six étoiles d'arg., rangées en orle.

Eymerberg — *Styrie.* De gu. à un seau d'or, cercié d'arg. **C.:** le seau.

Eynard — *Rolle* (*P. de Vaud.*) D'arg. au lion de gu.

Eynard — *Dauphiné, Auv.* De gu. au lion d'arg. Cq. cour. **C.:** un lion iss. de gu. **S.:** deux lions au nat.

Eynarowicz — *Lithuanie.* Les armes de **Bialynia.**

Eynatten — *Brab., Prov. rhén., Aut.* (Barons du St.-Empire, 16 août 1635.) D'arg. à la bande de gu., acc. de six meriettes du même, rangées en orle. **C.:** une meriette de gu., entre deux cornes de buffle d'arg., chargées celle à dextre de trois bandes et celle à sen. de

trois barres de gu.; *ou*, une meriette de gu., entre deux prob. coupées alt. d'arg. et de gu. **D.:** ENATENT VEL EVOLENT.

Eynaud — *Paris.* D'arg. à un chêne de sin., terrassé du même; au chef d'azur, ch. de trois étoiles d'or.

Eyncourt lord **d'Eyncourt** — *Angl.* (M. ét.) D'azur à la fasce denchée d'or, acc. de dix bill. du même, 4 en chef et 6 en p.

Eynde (van den) — *Holl.* D'or à la fasce brét. et c.-brét. de gu., acc. en chef de deux taons de sa. et en p. d'une rose du sec., barbée de sin. **C.:** un lion léopardé d'or. — *Ou:* D'or à la fasce brét. et c.-brét. de gu., acc. de trois taons de sa. **C.:** un lion assis d'or.

Eynde (van den) — *Flandre.* Ec.: aux 1 et 4 d'arg. à trois croiss. de gu.; aux 2 et 3 d'or à trois pals de gu. — *Ou:* D'arg. à trois croiss. de gu.; au fr.-q. d'or, ch. de trois pals du sec.

Eynde (van den) — *Bruxelles.* Ec.: aux 1 et 4 d'arg. à un coq chantant et hardi de sa., bq., m., crêté et barbé de gu.; aux 2 et 3 d'or à trois bandes de gu.

Eynden (van den) — *Delft.* D'azur à trois canettes d'arg., bq. de gu. **C.:** une canette de l'écu [V. **Eindius de Haamstede.**]

Eyndhout (van) — *Brab.* D'azur à trois croiss. d'or.

Eyndhout (van), v. **Eynthouts.**

Eyndhoven (van) — *Holl.* Parti: au 1 de gu. à trois bes. d'arg., rangés en pal; au 2 de gu. à la croix d'arg.

Eyndhoven (van) — *Brab. sept.* De sa. à trois tierces d'or; au chef du même, ch. d'un lion iss. de sa.

Eynemberg — *Westphalie.* Ec.: aux 1 et 4 de gu. à la bande d'or, acc. de six los. du même, rangées en orle, posées dans le sens de la bande (*Eynenberg*); aux 2 et 3 de gu. à une couronne impériale d'or (*Landscron*). Cq. cour. **C.:** six plumes de coq de sin.

Eynern — *Prov. rhén., Silésie* (Conf. de nob., 21 juin 1882.) Parti: au 1 d'azur à un tertre de trois coupeaux de sin., sommé de trois épis d'or; au 2 d'arg. à une licorne ramp. de gu., accornée d'or. **C.:** la licorne, iss. **L.:** à dextre d'or et d'azur, à sen. d'arg. et de gu.

Eynthouts ou **Eindhout** — *Bois-le-Duc.* D'arg. à trois corbeaux de sa., bq. et m. d'or. **C.:** une tête et col de dragon d'herm., languée de gu.

Eyquem de Montaigne — *Périgord.* D'azur semé de trèfles d'or; à une patte de lion du même, onglée de gu., posée en fasce, br. sur le tout [Armes de *Michel Eyquem*, seigneur de *Montaigne*, auteur des *Essais*.]

Eyragues (Marquis d'), v. **Bironneau** marquis **d'Eyragues.**

Eyre lord **Eyre** — *Irl.* (Lord *E.*, 1760. M. ét. en 1781.) D'arg. au chev. de sa., ch. de trois quartefeuilles d'or. **C.:** une jambe, arm. au nat., le pied en bas, éperonnée d'or. **T.:** à dextre une femme, hab. de gu., coiffée d'un casque, tenant une pique, la main sen. appuyée sur un bouclier d'azur ch. d'une tête de Méduse d'or; à sen. un sauvage de carn., ceint et cour. de lierre, tenant une massue, la poitrine ch. d'une quartefeuille d'or. **D.:** PRO REGE SAEPE, PRO PATRIA SEMPER.

Eyre comte **de Newburgh** — *Ecosse* (Vicomte *Newburgh*, 13 sept. 1647; baron *Livingstone de Flacraig*, vicomte *Kinnaird* et comte de *Newburgh*, 31 déc. 1660. M. ét. au mois de nov. 1853.) Ec.: aux 1 et 4 d'arg. au chev. de sa., ch. de trois quartefeuilles du champ (*Eyre*); au 2 d'arg. à la bande engr. de sa. (*Radcliffe*); au 3 d'arg. à la bande de gu., acc. de trois quintefeuilles du même et ch. d'un ancre du champ; le tout enclos dans un double trèchеur fleur. et c.-fleur. de sin. (*Livingstone*). **C.:** une jambe arm., partie d'arg. et de sa., arr. de gu., éperonnée d'or. **T.:** à dextre un sauvage de carn., ceint et cour. de lierre; à sen. un cheval d'arg., bridé de gu. **D.:** SI JE PUIS.

Eyrel — *Lorr.* (An., 5 déc. 1716.) D'or à un arbre de sin., accosté de deux sauvages affr. de carn., le tout soutenu d'une terrasse du sec.

Eyrich — *Franconie.* D'arg. à une colombe au nat., perchée sur un rameau d'olivier de sin. **C.:** une colombe au nat.; entre un vol, coupé alt. d'arg. et de gu. **L.** d'arg. et de gu.

Eyrich — *Nuremberg.* D'azur à une lyre d'arg., posée sur une terrasse de sin. **C.:** un bâton d'Esculape; entre un vol, coupé alt. d'arg. et d'azur.

Eyrl — *Tirol.* Ec.: aux 1 et 4 de gu. à une grue avec sa vigilance d'arg., celle du 1 cont.; aux 2 et 3 d'azur à deux prob. d'or, attachées à une partie du crâne. Cq. cour. **C.:** deux prob. d'or, ornées chacune à l'ext. de six pl. d'aut. d'arg., dont trois dans l'embouchure.

Eyrl von und zu Waldgries und Liebenaich — *Tirol* (Nob. du St.-Empire, 2 août 1589; barons du St.-Empire, 3 août 1790.) Ec.: aux 1 et 4 d'azur à deux prob. d'or, attachées à une partie du crâne et ornées chacune à l'ext. de quatre plumes de paon, dont une dans l'embouchure; aux 2 et 3 de sa. à un poteau d'or, garni de cinq barres transversales d'arg., posé sur un tertre d'or, lesdites barres se rétrécissant vers le sommet du poteau (*Schenk de Liebenaich*). Sur le tout de gu. à trois oeufs d'arg. (*Eyrl.*) Deux cq. cour. **C.:** 1° les prob.; **L.** d'or et d'azur; 2° un demi-vol aux armes du 2; **L.** d'arg. et de sa.

Eys (von) — *Bav.* De sa. au chev. d'or, ch. de trois fers-à-cheval au nat., les bouts en bas, les deux fers sur les jambes posés dans le sens du chev. Cq. cour. **C.:** un vol de sa., l'aile dextre ch. d'une barre d'or et l'aile sen. d'une bande du même, ch. chacune de trois fers-à-cheval au nat., les bouts en bas, posés dans le sens desdites pièces héraldiques. **L.** d'or et de sa.

Eys (van) — *Amsterdam* (An., 20 fév. 1816.) D'or à deux chev. de gu., acc. de trois grappes de raisins d'azur, pamprées de sin. Brl. d'or et de gu. **C.:** un lion assis de gu., tenant de sa patte dextre une flèche d'arg., la pointe en bas. **L.** d'or et de gu. **S.:** deux griffons de gu.

Eys *dit* **Beusdahl** — *Prov. rhén.* Ec.: aux 1 et 4 de gu. à la croix d'or (*Beusdahl*); aux 2 et 3 de gu. à la bande d'or, acc. de douze bill. du même, posées dans le sens de la bande, en chef 1, 2 et 3, et en p. 3, 2 et 1. **C.:** deux prob. d'or, réunies en haut au moyen d'une fasce bandée d'or et de gu. de six pièces; ladite fasce br. sur un lacs d'amour d'or, en forme du chiffre 8.

Eysack — *Prusse, Bav.* (M. ét.) D'arg. à une femme, hab. de sa., la partie inférieure de son habit ourlé d'arg., les cheveux épars, cour. d'or, tenant de chaque main un huchet de sa., vir. d'or, dont elle sonne. Cq. cour. **C.:** la femme, iss.

Eyschen — *Luxemb.* D'azur à la croix alésée d'arg., cant. de quatre étoiles du même. **C.:** une aigle d'arg.

Eyselingen (van) — *Holl.* Parti: au 1 d'or à une demi-aigle de sa., mouv. du parti; au 2 d'arg. à une demi-croix de gu., mouv. du parti.

Eysen — Villes de *Rothenburg* et de *Windsheim* (*Bav.*) D'azur à un fusil de la Toison d'or, acc. de deux étoiles du même, 1 en chef et 1 en p. **C.:** une autruche, tenant en son bec un fer-à-cheval, les bouts en bas, le tout au nat.

Eysenburg — *Souabe.* D'azur à un château flanqué de deux tours d'arg., ouv. du champ, acc. en chef d'un fer-à-cheval d'or, les bouts en bas. **C.:** un fer-à-cheval d'or, les bouts en haut, soutenu d'un coussin de gu., houppé d'or, chaque bout sommé de trois plumes de paon.

Eysenhardt v. **Eisenhart.**

Eysenreich — *Bav.* (M. ét.) De gu. à une anille d'arg., posée en fasce. Cq. cour. **C.:** un vol, aux armes de l'écu.

Eysenwert auf Schnellenshof — *Silésie.* Coupé: au 1 parti d'arg. et de gu.; à un fer-à-cheval d'or, br. sur le parti, les bouts en haut, ledit fer allé, d'azur sur l'arg. et d'arg. sur le gu; au 2 parti de gu. et d'arg., à un cheval galopant, br. sur le parti, d'arg. sur le gu. et d'azur sur l'arg. Cq. cour. **C.:** un More iss., hab. d'un parti d'arg. et de gu., ceint de l'un en l'autre, coiffé d'un morion, tenant de sa main dextre un fer-à-cheval d'or, les bouts en haut, le bras sen. remplacé par une corne de buffle coupée d'arg. sur azur. **L.:** à dextre d'arg. et d'azur, à sen. d'arg. et de gu.

Eysersdorff — *Silésie.* D'arg. à un mur crén. d'or; au lion naiss. de gu., cour. d'or, mouv. du mur. **C.:** le lion iss. **L.** d'arg. et de gu.

Eysersteten — *Bav.* (M. ét.) De gu., au giron d'arg. **C.:** deux prob., d'or et d'azur.

Eysinga — *Frise.* Parti: au 1 d'or à la demi-aigle de sa., mouv. du parti; au 2 de gu. à la demi-croix treflée d'arg., mouv. du parti.

Eysinga (van) — *Frise* (Admis au corps équestre de la *Frise*, 28 août 1814.) D'arg. à trois roses de gu. **C.:** un lion iss. de gu.; entre deux pl. d'aut., d'arg. et de gu. (Les armes anciennes de cette fam. étaient: D'arg. au griffon d'or, tenant entre ses pattes un écusson d'or au lion de gu. **C.:** une tête de griffon d'or).

Eysinge ou **Eisinge** — *P. de Groningue.* Coupé d'arg. sur sa.; à un arbre arr. de sin. sur l'arg. et d'arg. sur le sa. **C.:** l'arbre de l'écu, non-arraché.

Eysmont ou **Eysymont** — *Lithuanie* Les armes de **Korab.**

Eyss — *Prov. rhén., Nassau* (Barons, 1782.) Ec. en saut.: aux 1 et 4 d'or à un alcyon d'azur, soutenu d'une rose de gu., bout d'or; aux 2 et 3 d'arg. à deux

fasces de gu. Sur le tout d'arg. à trois barres de gu. Deux cq. cour. C.: 1° un lion iss. et cont., coupé de gu. sur arg.; L. d'arg. et d'azur; 2° deux prob., coupées alt. de gu. et d'arg.; L. d'arg. et de gu. S.: deux léopards au nat., la tête de front.

Eyssautier — *Prov.* D'azur à trois fasces ondées d'arg.; au chef d'or, ch. de trois roses de gu.

Eyssel (van) — *Dordrecht.* D'arg. à trois écureuils de gu., croquant chacun une noix d'or.

Eysselt Édle **von Klimpely** — *Bohème* (An., 8 mai 1795.) Parti: au 1 d'or à l'aigle de sa.; au 2 d'azur au lion ramp. au nat., supp. de sa patte dextre un casque de tournoi. Cq. cour. C.: le lion du 2, iss. L.: à dextre d'or et de sa., à sen. d'or et d'azur.

Eyssen — *Francfort s/M. Armes anc.*: Coupé de sa. sur gu., le sa. ch. de deux fers-à-cheval opposés d'or. C.: un homme iss., hab. de gu., tenant de sa main dextre trois épis d'or. — *Armes mod.*: Coupé: au 1 de sa. à une épée d'arg., posée en bande; au 2 de gu. à une tête de marteau d'arg. C.: un lion iss. de gu., tenant une épée d'arg. L. de sa. et de gu.

Eyssler — *Vienne.* Coupé: au 1 d'arg. à quatre bandes de gu.; au 2 de gu. à une tête de léopard d'arg. C.: la tête de léopard, entre un vol d'arg.

Eyssoulus — *Frise.* Parti: au 1 d'or à trois roses de gu., rangées en pal; au 2 d'azur à trois étoiles d'or, rangées en pal.

Eystätter — *Nuremberg.* D'arg. à une tête et col de loup de gu. C.: deux oreilles de loup, de gu. et d'arg.

Eysvogel — *Nuremberg.* D'arg. à trois alcyons au nat. C.: un chapeau piramidal d'arg., retr. de gu., supp. un alcyon au nat.

Eytelwyn — *Saxe, Gueldre.* D'azur à trois grappes de raisins d'arg., pamprées de sin.

Eytmin — *Lithuanie.* Les armes de **Dzialoszа.**

Eytze — *Westphalie.* D'arg à la fasce de gu., acc. en chef à dextre d'un lion de sa. Cq. timbré d'une couronne de gu. C.: le lion, iss., entre un vol d'arg.

Eytzen — *Brunswick.* D'azur à une losange d'arg., réunie en bas à deux petits triangles du même, de telle sorte que le tout forme un grand triangle. C.: une los. d'arg., entre deux prob. coupées alt. d'azur et d'arg.

Eytzenriet — *Allem.* De sa.; au fr.-q. d'arg.

Eytzing (Barons) — *Aut.* Ec.: au 1 tranché de gu. sur sa.; à trois boules d'arg., rangées en bande, br. sur le tranché; aux 2 et 3 d'azur à un poisson nageant et courbé d'arg., surmontant un chapeau de gu., les cordons passés en saut.; au 4 tiercé en bande de gu., d'arg. et de sa. C.: 1° deux prob., de gu. et de sa., ornées chacune à l'ext. de trois boules d'arg.; L. d'arg. et de sa.; 2° les meubles du 2; L. de gu. et d'azur.

Eytzinger d'Eytzing — *Aut.* (M 6t. en 1798.) Tranché de gu. sur sa.; à trois boules d'arg., rangées en bande, br. sur le tranché. C.: deux prob., de gu. et de sa., ornées chacune à l'ext. de trois boules d'arg. L. d'arg. et de sa. [V. **Einzinger d'Einzing.**]

Eywiswaldt (Barons) — *Aut.* Ec.: au 1 de sa. au pal d'or; au 2 de gu. à la bande d'arg., et trois trèfles du même, mouv. du bord supérieur de la bande; au 3 d'or au lion cont. de sa.; au 4 de gu. à un roseau d'or, tigé et feuillé de sin. Sur le tout de gu. à deux fléaux d'or, passés en saut. Trois cq. cour. C.: 1° deux prob., d'or et de sa., ornées chacune à l'ext. de trois trèfles de l'un à l'autre; 2° un demi-vol aux armes du surtout; 3° un panache de cinq pl. d'aut. de sa., ch. d'un écusson coupé d'arg. sur gu.

Eze (van der) — *Gueldre.* D'or semé de mouch. d'herm. de sa.

Ezel — *Silésie.* De sa. à trois colonnes d'or, celle du milieu cour. du même. C.: une colonne d'or; entre un vol, de sa. et d'or.

Ezelmarx — *Alsace.* De gu. à deux bras, parés de sa., mouv. d'un tertre de trois coupeaux d'or, les mains de carn. appaumées. C.: les bras, mouv. du rebord d'un chapeau d'arg.

Esperun, v. **Esperun.**

Eztangabarrena — *Guipuzcoa.* Ec.: aux 1 et 4 de gu. au pal d'arg., ch. de deux étoiles d'or et accosté de quatre étoiles d'arg.; aux 2 et 3 d'or à un arbre de sin., acc. d'un sanglier pass. de sa., br. sur le pied du fût.

Eztensero — *Guipuzcoa.* D'or à un arbre terrassé de sin., et un loup pass. de sa., br. sur le pied du fût.

F

Faas — *Amsterdam.* Coupé: au 1 d'arg. à trois couronnes de feuillage de sin., entremêlées chacune de quatre roses de gu.; au 2 d'or à un écureuil assis de sa.

Faassen-Nolthenius — *Dordrecht.* D'arg. au chev. de gu., acc. de trois renards de sa., assis chacun sur une terrasse isolée de sin. Bri. de sa. et d'arg. C.: un renard assis de sa., entre un vol d'arg. et de sa. L. d'arg. et de sa.

Fabars — *Guyenne, Gasc.* D'or au lion de gu., ramp. contre une branche de fève de sin.

Fabas — *Lang.* D'or à trois pals de gu.

Fabbri — *Modène, Ferrare.* D'azur à la fasce de gu., ch. de trois fleurs-de-lis d'or, acc. en chef d'une aigle de sa., cour. d'or, et en p. d'une enclume de sa., soutenue d'un tertre de trois coupeaux d'or. (d'or

Fabbrini — *Florence.* D'azur à une coupe couverte

Fabbrini — *Florence.* D'azur à la fasce d'or.

Fabbrini — *Florence.* D'azur à un mont de six coupeaux d'or, acc. en chef d'une étoile du même.

Fabbrini — *Florence.* D'azur à un mont isolé de six coupeaux, acc. en chef d'une étoile et en p. de deux haches, passées en saut., le tout d'or.

Fabbrini *dit* **Ciabattini** — *Florence.* Parti: au 1 tranché d'azur sur arg.; au 2 d'arg. à un F d'or, surm. d'un demi-vol d'azur.

Fabbroni (Comtes) — *Pistoie.* D'azur à la bande d'or, ch. de trois marteaux au nat., posés dans le sens de la bande; celle-ci acc. en chef d'un écusson circulaire d'arg. ch. d'une croix de gu.

Fabbroni, v. **Fabroni** ou **Fabrony.**

Fabeck ou **Fabecki** — *Prusse orientale.* Les armes de **Jastrzembiec.**

Fabei — *Orvieto.* Ec.: aux 1 et 4 de gu. au mot AVE, en lettres d'or, posé en bande; au 2 d'azur à un soleil d'or; au 3 d'azur à une étoile (8) d'or.

Faber — *Amsterdam.* Parti: au 1 d'or à une truelle d'azur, emm. de gu.; au 2 de sa. au lion d'arg.

Faber — *Lang., Wurt., Aut.* D'azur à une paire de tenailles d'arg., posée en pal, surm. d'une couronne d'or, et acc. de trois fleurs-de-lis d'arg., dont 2 mouv. des flancs et 1 en p. Cq. cour. C.: une queue de paon, au nat. L.: à dextre d'or et d'azur, à sen. d'arg. et de gu. [V. **Faber** barons **du Faur.**]

Faber (Edle von) — *Hambourg* (Chevaliers du St.-Empire, 2 déc. 1802.) Coupé: au 1 d'or à un agneau pascal pass. au nat., tenant un guidon de gu.; au 2 de gu. à trois fleurs-de-lis d'or. Deux cq. cour. C.: 1° un membre d'aigle d'or, cont., la serre en bas; 2° une couleuvre ondoyante en pal d'arg., cour. d'or. L. d'or et de gu. [V. **Böhl de Faber.**]

Faber — *Saxe* (Nob. du St.-Empire, 14 mai 1788.) D'azur à la fasce d'or, acc. en chef de trois étoiles rangées d'arg. et en p. d'un chev. d'arg., acc. entre ses jambes d'une fleur-de-lis du même. L'écu bordé d'or. Cq. cour. C.: une fleur-de-lis d'arg., br. sur un panache de cinq pl. d'aut. d'azur. L. d'arg. et d'azur.

Faber — *Silésie.* Parti: au 1 d'arg. à un bras de carn., posé en pal, tenant un marteau de sa.; au 2 d'azur à trois étoiles d'arg., rangées en pal. L'écu bordé d'or. Cq. cour. C.: le bras de l'écu. L. d'arg. et d'azur.

Faber — *Worms* (An., 19 mars 1752.) Parti: au 1 d'azur à un homme iss., cour. d'or, hab. de gu., aux manches d'arg., crevées d'or, tenant de sa main dextre levée un marteau au nat.; au 2 d'or à la bande de gu., acc. en p. d'une croisette de sa. Deux cq. cour. C.: 1° un vol, l'aile dextre aux armes du 1, l'aile sen. de gu. ch. d'une croisette de sa.; 2° un lion ramp. d'or, tenant une palme de sin. L. d'or et d'azur.

Faber — *Franconie.* D'azur à un homme, hab. de gu., ceint d'azur, coiffé d'un bonnet de gu., tenant un marteau d'arg., emm. d'or, et acc. en chef de deux étoiles de gu. C.: l'homme, iss.

Faber — *Bav.* (Nob. du St.-Empire, 10 sept. 1765.) D'arg. à la fasce d'azur; au lion naiss. d'or, en chef, mouv. de la fasce, tenant de sa patte dextre trois roses de gu., tigées de sin.; la fasce acc. en p. de trois ancres du sec. Cq. cour. C.: le lion, iss. L.: à dextre d'or et d'azur, à sen. d'or et d'arg.

Faber — *Bav.* (Nob. du St.-Empire, 4 avril 1764.)

Digitized by Google

De gu. à un pélican avec ses petits d'or, dans son aire d'arg. Cq. cour. **C.**: un lion iss. de gu. **L.** d'or et de gu.

Faber — *Allem.* D'or à un homme iss., hab. de sa., tenant de sa main dextre un marteau d'arg. Cq. cour. **C.**: l'homme, iss.

Faber — *Aut., Bade* (Nob. du St.-Empire, 6 déc. 1779; conf. de nob., 30 juillet 1840.) D'azur à la fasce d'arg., acc. de trois étoiles d'or. Cq. cour. **C.**: un bras arm., brandissant une masse d'armes d'or, le tout au nat. **L.** d'arg. et d'azur.

Faber de Creuznach — *Allem.* Coupé: au 1 de sa. à un homme iss., hab. d'arg., coiffé d'un bonnet albanais du même, tenant un marteau au nat.; au 2 d'arg. à deux pals de sa. Cq. cour. **C.**: l'homme iss. du 1, devant un demi-vol de sa., les plumes ext. alt. d'arg. et de sa.

Faber barons **du Faur** — *Aut.* D'azur à deux fasces d'or, acc. de six bes. d'arg., 3, 2 et 1, chaque bes. portant l'empreinte d'une tête (*du Faur*). En abîme un écusson d'azur ch. d'une paire de tenailles d'arg., posée en pal, surm. d'une couronne d'or et acc. de trois fleurs-de-lis d'arg., dont 2 mouv. des flancs et 1 en p. (*Faber*). Deux cq. cour. **C.**: 1° un écusson des armes (moins l'écusson en abîme), orné à l'ext. de neuf plumes d'aut. d'arg.; 2° une queue de paon au nat. **L.** d'or et d'azur. **S.**: deux paons rouants, au nat. **D.**: POTIUS ESSE QUAM VIDERI.

Faber de Lanegg — *Tirol* (Conf. de nob., 2 sept. 1631. M. ét. le 19 juin 1818.) Parti de sa. et de gu.; à deux chev. partis d'or et d'arg., br. sur le tout. Sur le tout les armes de *Tirol* qui sont d'arg. à l'aigle de gu., cour. d'or, les ailes ch. de deux demi-cercles treflés d'arg. Cq. cour. **C.**: un vol, l'aile dextre de sa. à deux barres d'or, l'aile sen. de gu. à deux bandes d'arg. **L.**: à dextre d'arg. et de gu., à sen. d'or et de sa.

Faber van Riemsdyk — *Holl.* Ec.: aux 1 et 4 de sin. à un griffon d'arg. (*Riemsdyk*); aux 2 et 3 parti: *a.* d'azur à la fasce d'or, acc. de trois têtes de léopard du même, lamp. de gu.; *b.* de gu. à deux chev. d'or, ch. chacun de trois gerbes d'azur (*Faber*). Cq. cour. **C.**: le griffon, iss. **S.**: deux griffons, au nat.

Faber de Rosenbusch — *Souabe.* D'azur à une fleur-de-lis d'or; à la fasce de gu., br. sur le tout et ch. de trois roses d'arg. Cq. cour. **C.**: une fleur-de-lis d'or, entre un vol d'azur, chaque aile ch. d'une fasce de gu., surch. d'une rose d'or. **L.**: à dextre d'arg et de gu., à sen. d'or et d'azur.

Fabert — *Bade.* Parti: au 1 d'arg. à la croix de gu.; au 2 d'arg. au chev. d'or, acc. en chef de deux étoiles du même et en p. d'un senestrochère, arm. au nat.

Fabert (Marquis) — *Alsace, Lorr.* D'or à la croix de gu. [Armes d'*Abraham F.*, maréchal de France, mort en 1662.]

Fabia — *Vérone.* De gu. à quatre pals de sin.; au chef d'arg., ch. d'une cosse de fèves de sin., tigée et feuillée du même, posée en barre.

Fabiani — *Italie.* De gu. à un homme d'armes iss., au nat., mouv. d'un pont au nat., tenant de sa main dextre une épée et de sa sen. une banderole d'azur ch. d'une comète d'or. Cq. cour. **C.**: un griffon iss. d'or, tenant de ses pattes un sceptre du même.

Fabiani — *Padoue.* Losangé d'arg. et de gu.

Fabiani — *Venise.* De gu. à la fasce d'arg., ch. de trois roses tigées (sans feuilles) d'or.

Fabiankowski — *Silésie.* Les armes de *Gozdawa.* Cq. cour. **C.**: un cerf iss., au nat.

Fabini — *Italie.* Coupé: au 1 d'or à un lévrier courant d'arg., supp. une aigle ép. de sa.; au 2 fascé-ondé d'arg. et de sin.

Fabius — *Amsterdam.* Parti: au 1 d'arg. à une demi-aigle de sa., mouv. du parti; au 2 d'or plein. **C.**: un vol à l'antique, de sa. et d'or.

Fablet — *Bret.* De gu. à la croix d'arg., ch. de cinq mouch d'herm. de sa.; au chef d'azur, ch. de trois étoiles d'arg. **D.**: EX VOTO PUBLICO.

Fabra — *Aragon.* Ec.: aux 1 et 4 d'azur à un croiss. versé d'or; aux 2 et 3 de gu. à une étoile d'or.

Fabre — *Guyenne, Gasc.* D'or au lion de sa., arm. et lamp. de gu.

Fabre — *Lyonnais.* D'azur à la fasce d'arg., acc. de trois têtes de léopard d'or.

Fabre — *Lyonnais.* D'azur à la bande denchée d'or, remplie de sa. et ch. de quatre roses d'arg., alternées de trois croisettes d'or.

Fabre — *Montpellier* (Barons, 15 sept. 1828.) D'azur à une enclume d'arg., posée en p., sommée d'un coeur enflammé de gu., surm. d'un soleil, mouv. du chef.

Fabre (Baron de l'Empire) — *Lang.* Coupé d'herm. sur or; à deux têtes de cheval de sa., languées et allumées de gu., surmontées chacune d'une étoile d'azur.

Fabre — *Prov.* (An., 1470.) De gu. à un rencontre de boeuf d'or

Fabre de l'Aude (Comte de l'Empire) — *Lang.* De gu. à la bande d'or, acc. de trois bes. du même, 2 en chef et 1 en p.

Fabre de la Martillière — *Lang.* (Comte de l'Empire, 1808.) Parti: au 1 d'azur à une tour d'arg., sommée d'une tourelle du même, ouv. de gu., aj. et maçonnée de sa.; au 2 d'arg. à une vache de sa., surm. d'une étoile du même.

Fabre de Montvaillant — *Prov., Lang.* Ec.: aux 1 et 4 d'azur au senestrochère d'or, sortant d'une nuée d'arg., tenant une épée du même, dont la pointe supporte une couronne fleurdelisée d'or; le senestrochère acc. à dextre d'un lion cont. d'or, cour. du même, arm. et lamp. de gu., supp. d'une de ses pattes une fleur-de-lis d'or, et en p. d'un casque aussi d'or, taré de profil, panaché de plumes d'arg. (*Fabre*); aux 2 et 3 d'or à deux palmes de sin., passées en saut., et à la fasce de gu., br. sur les palmes (*Saunier*).

Fabre des Oreux — *Bret.* D'azur au chev. d'arg., acc. en chef de deux marteaux d'or et en p. d'un rocher du même, soutenu d'une terrasse de sa.

Fabre de Roussac — *Lang.* (Baron de l'Empire, 6 oct. 1810; conf. dudit titre, 13 avril 1816.) De gu. au chev. d'or, acc. en chef de deux quintefeuilles d'arg. et en p. d'un lion du même.

Fabre barons **de la Tude** — *Lang.* D'azur à une tour renv. d'arg., sommée d'un pélican d'or.

Fabre de la Valette. Les armes de **Fabre de Montvaillant.**

Fabre du Verney — *Lyonnais.* D'arg. à la fasce de gu., ch. de trois abeilles d'or.

Fabri — *Bois-le-Duc.* D'or; au chef de sa., ch. de trois pals d'herm.

Fabri — *Brab.* D'or à trois maillets de sa.

Fabri — *P. de Liége.* D'arg. à trois fusées accolées de gu., remplissant l'écu. **C.**: un lion iss. de gu.

Fabri — *Aix-la-Chapelle* (Conf. de nob., 31 janv. 1788.) De sa. à la bande d'or, ch. de trois glands tigés et feuillés de deux pièces, posés dans le sens de la bande, le tout au nat. Cq. cour. **C.**: un cygne iss. au nat., le vol levé, chaque aile ch. de la bande de l'écu (alésée), sur l'aile sen. la bande est transformée en barre. **L.** d'or et de sa. **S.**: à dextre un cygne reg. au nat., le vol levé; à sen. un lion d'or.

Fabri — *P. de Spire.* D'azur à un griffon d'or. **C.**: le griffon, iss.

Fabri — *Allem.* Parti: au 1 d'azur à une fleur-de-lis d'arg.; au 2 d'arg. au pal de gu. Cq. cour. **C.**: une fleur de sin., accostée de deux pavots d'or; entre un vol de gu. et d'arg., chaque aile ch. d'une fasce de l'un à l'autre. **L.**: à dextre d'arg. et de gu., à sen. d'arg. et d'azur.

Fabri — *Toulouse.* D'or à un arbre arr. de sin., le tronc ch. d'un croiss. d'arg.; au chef d'azur, ch. de trois étoiles d'or.

Fabri — *Genève.* D'arg. à la bande de gu., ch. en haut d'une croix latine d'arg., posée dans le sens de la bande, chaque extrémité recroisettée.

Fabri comtes **d'Autrey** — *Prov.* D'or au lion de sa., arm. et lamp. de gu.

Fabri de Bonnepart — *Suisse, Piémont.* D'azur à la bande d'or, ch. d'une rose de gu. et acc. de deux étoiles du sec.

Fabri de Celars — *France.* De gu. à trois annelets d'arg.; au chef du même, ch. d'un lion léopardé de sa.

Fabri de Fabrègues — *Prov.* (An., 1450.) D'arg au pal d'azur; au chef de gu., ch. de trois écussons d'or.

Fabri marquis **de Moncault** — *Lang.* Les armes de **Fabri** comtes **d'Autrey.**

Fabri *dit* **Smet** — *Brab.* Ec.: aux 1 et 4 de gu. à trois fleurs-de-lis d'or; aux 2 et 3 d'or à trois maillets de sa.

Fabrice — *Bav.* Coupé: au 1 d'arg. à une grue avec sa vigilance au nat., acc. en chef de deux étoiles d'or; au 2 de gu. à une tulipe, tigée et feuillée de deux pièces, le tout de sin., posée en fasce, la fleur à sen. Cq. cour. **C.**: une grue iss. au nat.; entre un vol coupé alt. de gu. et d'arg., le gu. ch. du meuble du 2, l'arg. ch. d'une étoile d'or. **L.** d'arg. et de gu.

Fabrice [anciennement **Fabricius**] — *Bav.* (Nob. du St.-Empire, 4 sept. 1731.) Ec.: aux 1 et 4 d'azur à une grue avec sa vigilance, au nat., posée sur un tertre d'or; aux 2 et 3 de gu. à un homme iss., cour. d'or, hab. d'azur, supp. de sa main dextre une couronne de feuillage de sin. et tenant de sa sen. un caducée d'or en pal. Cq. cour. **C.**: l'homme iss., entre un vol aux armes du 1. **L.**: à dextre d'arg. et d'azur, à sen. d'or et de gu.

Fabrice de Westerfelt — *Francfort s/M., Saxe,*

Digitized by Google

Mecklembourg (Nob. du St. Empire, 19 nov. 1644.) Coupé: au 1 d'arg. à une grue ess. avec sa vigilance, au nat., accostée de deux étoiles d'or; au 2 de gu. à une rose tigée et feuillée, mouv. d'un chicot en fasce, le tout d'arg. Cq. cour. **C.:** la grue, iss., entre un vol coupé alt., d'arg. à une étoile d'or, et de gu. au meuble du 2. **L.** d'arg. et de gu. [V. **Grass.**]

Fabrici — *Udine.* D'azur à une comète d'or, acc. en p. d'un croiss. du même.

Fabricius — *Holl.* De sa. à la fasce d'or, acc. en p. d'une tête et col de cygne d'arg.

Fabricius — *Nassau* (An., 11 déc. 1807.) D'azur à une croix latine pattée d'or, placée dans une guirlande ovale d'arg. Cq. cour. **C.:** un senestrochère arm., mouv. d'une nuée, tenant une couronne. **L.** d'arg. et d'azur. **D.:** CRUX CORONATUR.

Fabricius — *Prov. rhén.* (An., 11 mars 1774.) Ec.: aux 1 et 4 de gu. à une enclume de sa.; au 2 d'arg. à un senestrochère, paré de sa., rebr. d'arg., mouv. du flanc, la main de carn. empoignant un marteau de sa., emm. d'or; au 3 d'arg. au dextrochère mouv. du flanc, paré et tenant un marteau comme le senestrochère du 2. Cq. cour. **C.:** le bras, posé en pal, entre un vol coupé, à dextre de sa. sur arg., à sen. d'arg. sur gu. **L.:** à dextre d'or et de sa., à sen. d'arg. et de gu.

Fabricius — *Alldorf* (*Bav.*) Coupé: au 1 d'or à une clé en bande et une épée br. en barre, passées en saut., le panneton de la clé tourné vers le chef, le tout d'azur; au 2 d'arg. à un palmier de sin., terrassé du même. **C.:** le palmier. **L.** d'or et d'azur.

Fabricius de Ciesheim — *Franconie.* Coupé: au 1 d'azur à trois étoiles mal-ordonnées d'or; au 2 d'arg. à trois bandes de gu. **C.:** une étoile d'or; entre un vol coupé: *a.* d'azur à une étoile d'or, *b.* aux armes du 2 (sur l'aile dextre les bandes sont transformées en barres) **L.:** à dextre d'or et d'azur, à sen. d'arg. et de gu.

Fabricius von der Feis — *Bav.* (Nob. du St.-Empire, 1658.) Ec.: aux 1 et 4 d'arg. à l'aigle de sa.; aux 2 et 3 d'azur à un rocher à trois pics d'arg., celui du milieu vomissant des flammes. Cq. cour. **C.:** l'aigle, entre deux prob. coupées alt. d'arg. et d'azur.

Fabricius de Henkelom — *Holl.* (An., 2 juillet 1842.) Parti: au 1 d'or à la croix ancrée de gu.; au 2 d'azur à une écrevisse d'arg., posée en pal. Cq. cour. **C.:** l'écrevisse. **L.** de gu. et d'or. **T.:** à dextre un sauvage de carn., cour. de lierre, ceint d'un tablier de gu., tenant une banderole d'or, ch. d'un lion de gu.; à sen. un cheval marin au nat. [Quelques membres de cette famille ont porté écartelé: aux 1 et 4 la croix ancrée; aux 2 et 3 l'écrevisse.]

Fabricius de Leyenburg — *Holl.* (An., 24 fév. 1828.) Les armes précédentes.

Fabricius de Lipese — *Bohème, Hongrie* (Rec. de la nob. du St.-Empire, 22 déc. 1621.) D'arg. à trois roses de gu., tigées et feuillées de sin., mouv. d'un tertre de trois coupeaux du même; le champ chapé-ployé d'azur, à deux étoiles d'or. **C.:** un jeune homme iss., hab. de sin., coiffé d'un chapeau de gu., décochant une flèche d'un arc, au nat. **L.:** à dextre d'or et de sa., à sen. d'arg. et de gu.

Fabricius de Marckbibart — *Franconie. Armes primitives:* D'arg. à un More nu, tenant une pique de sa. devant son corps, posée en bande. **C.:** le More, iss. — *Armes anciennes:* D'or à un homme pass. de carn., hab. d'azur, tort. du même, tenant un pique au nat. devant son corps, en barre. **C.:** l'homme iss. — *Armes mod:* D'or à un homme pass. de carn., hab. d'azur, posé de profil, chevelé d'or, tenant une pique au nat., posée sur son épaule dextre. **C.:** l'homme, iss. — *Armes définitives:* D'or à un buste de femme, les cheveux d'or tressés, cour. du même, hab. d'azur, ledit habit d'azur ch. de deux piques d'or passées en saut. Cq. cour. **C.:** le buste. **L.** d'or et d'azur.

Fabricius de Wiel — *Franconie.* Coupé de sa. sur or; au lion de l'un en l'autre, cour. d'or, tenant de ses pattes une hache au manche arrondi de l'un en l'autre, sur lequel il pose ses pieds. **C.:** un lion iss. d'or, cour. du même, tenant de ses pattes une hache au manche arrondi d'or; entre un vol à l'antique, coupé d'or sur sa.

Fabricy — *Venise.* De sin. à un F antique d'or.

Fabricy — *Venise.* D'azur à une tête de léopard d'or, allumée et lamp. de gu.

Fabris — *Bav.* (An., 22 août 1876.) Tranché: au 1 de gu. à une étoile d'or, entre deux roses d'arg., rangées en bande; au 2 d'azur à une autruche au nat., posée sur une terrasse de sin., tenant en son bec un fer-à-cheval de sa. A la bande d'arg., br. sur le tranché et ch. de trois fers-à-cheval de sa., les bouts en bas. Cq. cour. **C.:** l'autruche.

Fabris — *Dalmatie.* Tiercé en bande: d'azur, d'or et de gu. Cq. cour. **C.:** trois pl. d'aut.: d'azur, d'or et de gu. **L.:** à dextre d'or et d'azur, à sen. d'or et de gu. — *Ou:* Tiercé en barre: d'azur, d'or et de gu., l'azur ch. de trois étoiles d'or, rangées en demi-orle. Cq. cour. **C.:** trois pl. d'aut.: d'azur, d'or et de gu. **L.:** à dextre d'or et d'azur, à sen. d'or et de gu.

Fabris — *Vérone.* D'arg. à deux lions affr. d'or, tenant ensemble de leurs pattes une croix latine d'or.

Fabris auf Mayerhofen — *Bav.* (An., 22 mars 1782.) Coupé, de gu. à une étoile d'or, accostée de deux roses d'arg., sur azur à une autruche au nat., tenant en son bec un fer-à-cheval de sa.; à la fasce d'arg., br. sur le coupé et ch. de trois fers-à-cheval couchés de sa., les bouts tournés vers sen. Cq. cour. **C.:** l'autruche.

Fabritius — *Harlem.* Ec.: au 1 d'azur à une cafetière d'arg.; au 2 de sa. à trois oiseaux d'arg., bq. et m. de gu.; au 3 de gu. à trois étoiles d'arg.; au 4 d'azur à une tour d'or, ouv. et aj. de deux pièces du champ.

Fabritius — *Allem.* Ec.: aux 1 et 4 d'arg. à un chicot de sin., terrassé du même, posé en pal; aux 2 et 3 d'or à trois fasces de gu. **C.:** un lion iss. de sin.

Fabritius von Rosenfeld und Hohenfall — *Bohème* (Chevaliers du St.-Empire, 23 mars 1623.) Ec.: aux 1 et 4 d'or à la demi-aigle de sa., mouv. du parti; aux 2 et 3 de gu. à la bande d'arg., ch. d'une rose de gu. Cq. cour. **C.:** le chiffre F. H. d'or, posé au centre d'une couronne de laurier, surm. d'une couronne impériale; entre un vol, l'aile dextre taillée de sa. sur or, à une barre parelle à la bande du 2, br. sur le taillé; l'aile sen. tranchée d'or sur sa., à une bande parelle à celle du 2, br. sur le tranché. **L.:** à dextre d'or et de sa., à sen. d'arg. et de gu.

Fabritius de Tengnagel — *Dan., Oldenbourg* (An., 4 sept. 1778.) Ec.: au 1 d'azur à trois croiss. tournés d'or; au 2 d'or à la croix de gu.; au 3 d'arg. à trois fleurs-de-lis de sa.; au 4 d'azur au saut. d'or, cant. de quatre fers-à-cheval d'arg., les bouts en bas. Sur le tout d'or à deux bras opposés de carn., sortant de nuées mouvantes des cantons du chef, tenant chacun un marteau au-dessus d'une enclume posée sur une terrasse, le tout au nat. Cq. cour. **C.:** cinq pl. d'aut.: d'or, d'azur, d'arg., d'azur et d'or. **L.** d'or et d'azur. **S.:** deux aigles reg. au nat., bq. et m. d'or.

Fabritz de Ciesheim, v. **Fabricius de Ciesheim.**

Fabrizii — *Aut.* (Chevaliers, 6 juillet 1867.) D'azur à un chevalier, arm. de toutes pièces, au nat., forçant les mâchoires d'un lion d'or, posé à dextre; le tout soutenu d'une terrasse de sin. Deux cq. cour. **C.:** 1° un chevalier iss., arm. au nat., tenant une épée; **L.** d'arg. et d'azur; 2° un lion iss. d'or; **L.** d'or et d'azur.

Fabron — *Prov.* D'or au lion de sa., acc. en chef d'un lambel d'azur *ou* de gu.

Fabroni ou **Fabrony** (Comtes) — *Italie, Bret.* D'azur à une barre d'or, ch. de trois marteaux de sa., acc. en chef d'un globe d'arg., croisé de gu. **C.:** une aigle ép. de sa., diadémée d'or.

Fabry — *Franche-Comté.* De sa. à la bande d'arg., ch. de trois glands de sin., la queue en haut.

Fabry — *Toulouse.* D'azur à une enclume d'or; à un dextrochère de carn., mouv. du flanc, frappant sur l'enclume avec un marteau d'arg.

Fabry (de) — *P. de Liége* Ec.: aux 1 et 4 d'arg. à trois meriettes de sa.; aux 2 et 3 d'or à une hure de sanglier de sa., défendue d'arg.

Fabry-Beckers — *P. de Liége* (Chevaliers du St.-Empire, 20 oct. 1705.) Ec.: aux 1 et 4 d'arg. à trois fusées de gu., accolées en fasce (*Fabry*); aux 2 et 3 d'arg. à la fasce de sa, acc. en chef d'une meriette du même et en p. de trois roses rangées de gu. (*Beckers*). Cq. cour. **C.:** une fusée de gu., entre deux prob, celle à dextre coupée de sa. sur arg., celle à sen. coupée d'arg. sur gu. **L.:** à dextre d'arg. et de gu., à sen. d'arg. et de sa.

Fabry-Fabrègues (Marquis) — *Prov.* D'arg. au pal d'azur; au chef de gu., ch. de trois écussons d'or. **D.:** FIT FABRICANDO FABER.

Fabry du Lys — *Dombes* (An., 1659.) D'azur à un cygne d'arg. **D.:** CANDIDE ET SECURE.

Faburaye (de la) — *Maine.* D'arg. à trois têtes de loup de sa.

Facchinetti — *Rome, Bologne.* D'arg. à un arbre terrassé de sin.

Facela — *Vérone.* D'azur au pal de gu., ch. d'une croisette pattée d'arg.; au chef d'arg., ch. d'une rose de gu., surm. d'une étoile d'or et accostée de deux étoiles pareilles.

Fach — *Saxe.* Parti: au 1 d'or à un oiseau reg. au nat., posé au centre d'une couronne de feuillage de

De gu. à un pélican avec ses petits d'or, dans son aire d'arg. Cq. cour. **C.**: un lion iss. de gu. **L.** d'or et de gu.

Faber — *Allem.* D'or à un homme iss., hab. de sa., tenant de sa main dextre un marteau d'arg. Cq. cour. **C.**: l'homme, iss.

Faber — *Aut., Bade* (Nob. du St.-Empire, 6 déc. 1779; conf. de nob., 30 juillet 1840.) D'azur à la fasce d'arg., acc. de trois étoiles d'or. Cq. cour. **C.**: un bras arm., brandissant une masse d'armes d'or, le tout au nat. **L.** d'arg. et d'azur.

Faber de Creuznach — *Allem.* Coupé: au 1 de sa. à un homme iss., hab. d'arg., coiffé d'un bonnet albanais du même, tenant un marteau au nat.; au 2 d'arg. à deux pals de sa. Cq. cour. **C.**: l'homme iss. du 1, devant un demi-vol de sa., les plumes ext. alt. d'arg. et de sa.

Faber barons **du Faur** — *Aut.* D'azur à deux fasces d'or, acc. de six bes. d'arg., 3, 2 et 1, chaque bes. portant l'empreinte d'une tête (*du Faur*). En abîme un écusson d'azur ch. d'une paire de tenailles d'arg., posée en pal, surm. d'une couronne d'or et acc. de trois fleurs-de-lis d'arg., dont 2 mouv. des flancs et 1 en p. (*Faber*). Deux cq. cour. **C.**: 1° un écusson des armes (moins l'écusson en abîme), orné à l'ext. de neuf plumes d'aut. d'arg.; 2° une queue de paon au nat. **L.** d'or et d'azur. **S.**: deux paons rouants, au nat. **D.**: POTIUS ESSE QUAM VIDERI.

Faber de Lanegg — *Tirol* (Conf. de nob., 2 sept. 1632. M. ét. le 19 juin 1818.) Parti de sa. et de gu.; à deux chev. partis d'or et d'arg., br. sur le tout. Sur le tout les armes de *Tirol* qui sont d'arg. à l'aigle de gu., cour. d'or, les ailes ch. de deux demi-cercles treflés d'arg. Cq. cour. **C.**: un vol, l'aile dextre de sa. à deux barres d'or, l'aile sen. de gu. à deux bandes d'arg. **L.**: à dextre d'arg. et de gu., à sen. d'or et de sa.

Faber van Riemsdyk — *Holl.* Ec.: aux 1 et 4 de sin. à un griffon d'arg. (*Riemsdyk*); aux 2 et 3 parti: *a.* d'azur à la fasce d'or, acc. de trois têtes de léopard du même, lamp. de gu.; *b.* de gu. à deux chev. d'or, ch. chacun de trois gerbes d'azur (*Faber*). Cq. cour. **C.**: le griffon, iss. **S.**: deux griffons, au nat.

Faber de Rosenbusch — *Souabe.* D'azur à une fleur-de-lis d'or; à la fasce de gu., br. sur le tout et ch. de trois roses d'arg. Cq. cour. **C.**: une fleur-de-lis d'or, entre un vol d'azur, chaque aile ch. d'une fasce de gu., surch. d'une rose d'or. **L.**: à dextre d'arg et de gu., à sen. d'or et d'azur.

Fabert — *Bade.* Parti: au 1 d'arg. à la croix de gu.; au 2 d'arg. au chev. d'or, acc. en chef de deux étoiles du même et en p. d'un senestrochère, arm. au nat.

Fabert (Marquis) — *Alsace, Lorr.* D'or à la croix de gu. [Armes d'*Abraham F.*, maréchal de France, mort en 1662]

Fabia — *Vérone.* De gu. à quatre pals de sin.; au chef d'arg., ch. d'une cosse de fèves de sin., tigée et feuillée du même, posée en barre.

Fabiani — *Italie.* De gu. à un homme d'armes iss., au nat., mouv. d'un pont au nat., tenant de sa main dextre une épée et de sa sen. une banderole d'azur ch. d'une comète d'or. Cq. cour. **C.**: un griffon iss. d'or, tenant de ses pattes un sceptre du même.

Fabiani — *Padoue.* Losangé d'arg. et de gu.

Fabiani — *Venise.* De gu. à la fasce d'arg., ch. de trois roses tigées (sans feuilles) d'or.

Fabiankowski — *Silésie.* Les armes de *Gozdawa.* Cq. cour. **C.**: un cerf iss., au nat.

Fabini — *Italie.* Coupé: au 1 d'or à un lévrier courant d'arg., supp. une aigle ép. de sa.; au 2 fascé-ondé d'arg. et de sin.

Fabius — *Amsterdam.* Parti: au 1 d'arg. à une demi-aigle de sa., mouv. du parti; au 2 d'or plein. **C.**: un vol à l'antique, de sa. et d'or.

Fablot — *Bret.* De gu. à la croix d'arg., ch. de cinq mouch. d'herm. de sa.; au chef d'azur, ch. de trois étoiles d'arg. **D.**: EX VOTO PUBLICO.

Fabra — *Aragon.* Ec.: aux 1 et 4 d'azur à un croiss. versé d'or; aux 2 et 3 de gu. à une étoile d'or.

Fabre — *Guyenne, Gasc.* D'or au lion de sa., arm. et lamp. de gu.

Fabre — *Lyonnais.* D'azur à la fasce d'arg., acc. de trois têtes de léopard d'or.

Fabre — *Lyonnais.* D'azur à la bande denchée d'or, remplie de sa. et ch. de quatre roses d'arg., alternées de trois croisettes d'or.

Fabre — *Montpellier* (Barons, 15 sept. 1828.) D'azur à une enclume d'arg., posée en p., sommée d'un coeur enflammé de gu., surm. d'un soleil, mouv. du chef.

Fabre (Baron de l'Empire) — *Lang.* Coupé d'herm. sur or; à deux têtes de cheval de sa., languées et allumées de gu., surmontées chacune d'une étoile d'azur.

Fabre — *Prov.* (An., 1470.) De gu. à un rencontre de boeuf d'or

Fabre de l'Aude (Comte de l'Empire) — *Lang.* De gu. à la bande d'or, acc. de trois bes. du même, 2 en chef et 1 en p.

Fabre de la Martillière — *Lang.* (Comte de l'Empire, 1808.) Parti: au 1 d'azur à une tour d'arg., sommée d'une tourelle du même, ouv. de gu., aj. et maçonnée de sa.; au 2 d'arg. à une vache de sa., surm. d'une étoile du même.

Fabre de Montvaillant — *Prov., Lang.* Ec.: aux 1 et 4 d'azur au senestrochère d'or, sortant d'une nuée d'arg., tenant une épée du même, dont la pointe supporte une couronne fleurdelisée d'or; le senestrochère acc. à dextre d'un lion cont. d'or, cour. du même, arm. et lamp. de gu., supp. d'une de ses pattes une fleur-de-lis d'or, et en p. d'un casque ouest d'or, taré de profil, panaché de plumes d'arg. (*Fabre*); aux 2 et 3 d'or à deux palmes de sin., passées en saut., et à la fasce de gu., br. sur les palmes (*Saunier*).

Fabre des Oroux — *Bret.* D'azur au chev. d'arg., acc. en chef de deux marteaux d'or et en p. d'un rocher du même, soutenu d'une terrasse de sa.

Fabre de Roussac — *Lang.* (Baron de l'Empire, 6 oct. 1810; conf. dudit titre, 13 avril 1816.) De gu. au chev. d'or, acc. en chef de deux quintefeuilles d'arg. et en p. d'un lion du même.

Fabre barons **de la Tude** — *Lang.* D'azur à une tour renv. d'arg., sommée d'un pélican d'or.

Fabre de la Valette. Les armes de **Fabre de Montvaillant.**

Fabre du Verney — *Lyonnais.* D'arg. à la fasce de gu., ch. de trois abeilles d'or.

Fabri — *Bois-le-Duc.* D'or; au chef de sa., ch. de trois pals d'herm.

Fabri — *Brab.* D'or à trois maillets de sa.

Fabri — *P. de Liége.* D'arg. à trois fusées accolées de gu., remplissant l'écu. **C.**: un lion iss. de gu.

Fabri — *Aix-la-Chapelle* (Conf. de nob., 31 janv. 1788.) De sa. à la bande d'or, ch. de trois glands tigés et feuillés de deux pièces, posés dans le sens de la bande, le tout au nat. Cq. cour. **C.**: un cygne iss. au nat., le vol levé, chaque aile ch. de la bande de l'écu (aiésée), sur l'aile sen. la bande est transformée en barre. **L.** d'or et de sa. **S.**: à dextre un cygne reg. au nat., le vol levé; à sen. un lion d'or.

Fabri — *P. de Spire.* D'azur à un griffon d'or. **C.**: le griffon, iss.

Fabri — *Allem.* Parti: au 1 d'azur à une fleur-de-lis d'arg.; au 2 d'arg. au pal de gu. Cq. cour. **C.**: une fleur de sin., accostée de deux pavots d'or; entre un vol de gu. et d'arg., chaque aile ch. d'une fasce de l'un à l'autre. **L.**: à dextre d'arg. et de gu., à sen. d'arg. et d'azur.

Fabri — *Toulouse.* D'or à un arbre arr. de sin., le tronc ch. d'un croiss. d'arg.; au chef d'azur, ch. de trois étoiles d'or.

Fabri — *Genève.* D'arg. à la bande de gu., ch. en haut d'une croix latine d'arg., posée dans le sens de la bande, chaque extrémité recroisetée.

Fabri comtes **d'Autrey** — *Prov.* D'or au lion de sa., arm. et lamp. de gu.

Fabri de Bonnepart — *Suisse, Piémont.* D'azur à la bande d'or, ch. d'une rose de gu. et acc. de deux étoiles du sec.

Fabri de Celars — *France.* De gu. à trois annelets d'arg.; au chef du même, ch. d'un lion léopardé de sa.

Fabri de Fabrègues — *Prov.* (An., 1459.) D'arg au pal d'azur; au chef de gu., ch. de trois écussons d'or.

Fabri marquis **de Moncault** — *Lang.* Les armes de **Fabri** comtes **d'Autrey.**

Fabri *dit* **Smet** — *Brab.* Ec.: aux 1 et 4 de gu. à trois fleurs-de-lis d'or; aux 2 et 3 d'or à trois maillets de sa.

Fabrice — *Bav.* Coupé: au 1 d'arg. à une grue avec sa vigilance au nat., acc. en chef de deux étoiles d'or; au 2 de gu. à une tulipe, tigée et feuillée de deux pièces, le tout de sin., posée en fasce, la fleur à sen. Cq. cour. **C.**: une grue iss. au nat.; entre un vol coupé alt. de gu. et d'arg., le gu. ch. du meuble du 2, l'arg. ch. d'une étoile d'or. **L.** d'arg. et de gu.

Fabrice [anciennement **Fabricius**] — *Bav.* (Nob. du St.-Empire, 4 sept. 1731.) Ec.: aux 1 et 4 d'azur à une grue avec sa vigilance, au nat., posée sur un tertre d'or; aux 2 et 3 de gu. à un homme iss., cour. d'or, hab. d'azur, supp. de sa main dextre une couronne de feuillage de sin. et tenant de sa sen. un caducée d'or en pal. Cq. cour. **C.**: l'homme iss., entre un vol aux armes du 1. **L.**: à dextre d'arg. et d'azur, à sen. d'or et de gu.

Fabrice de Westerfelt — *Francfort s/M., Saxe,*

Digitized by Google

Mecklembourg (Nob. du St. Empire, 19 nov. 1644.) Coupé : au 1 d'arg. à une grue ess. avec sa vigilance, au nat., accostée de deux étoiles d'or ; au 2 de gu. à une rose tigée et feuillée, mouv. d'un chicot en fasce, le tout d'arg. Cq. cour. **C.** : la grue, iss., entre un vol coupé alt., d'arg. à une étoile d'or, et de gu. au meuble du 2. **L.** d'arg. et de gu. [V. **Grass.**]

Fabrici — *Udine.* D'azur à une comète d'or, acc. en p. d'un croiss. du même.

Fabricius — *Holl.* De sa. à la fasce d'or, acc. en p. d'une tête et col de cygne d'arg.

Fabricius — *Nassau* (An., 11 déc. 1807.) D'azur à une croix latine pattée d'or, placée dans une guirlande ovale d'arg. Cq. cour. **C.** : un senestrochère arm., mouv. d'une nuée, tenant une couronne. **L.** d'arg. et d'azur. **D.** : CRUX CORONATUR.

Fabricius — *Prov. rhén.* (An., 11 mars 1774.) Ec. : aux 1 et 4 de gu. à une enclume de sa. ; au 2 d'arg. à un senestrochère, paré de sa., rebr. d'arg., mouv. du flanc, la main de carn. empoignant un marteau de sa., emm. d'or ; au 3 d'arg. au dextrochère mouv. du flanc, paré et tenant un marteau comme le senestrochère du 2. Cq. cour. **C.** : le bras, posé en pal, entre un vol coupé, à dextre de sa. sur arg., à sen. d'arg. sur gu. **L.** : à dextre d'or et de sa., à sen. d'arg. et de gu.

Fabricius — *Alldorf* (*Bav.*) Coupé : au 1 d'or à une clé en bande et une épée br. en barre, passées en saut., le panneton de la clé tourné vers le chef, le tout d'azur ; au 2 d'arg. à un palmier de sin., terrassé du même. **C.** : le palmier. **L.** d'or et d'azur.

Fabricius de Cleseheim — *Franconie.* Coupé : au 1 d'azur à trois étoiles mal-ordonnées d'or ; au 2 d'arg. à trois bandes de gu. **C.** : une étoile d'or ; entre un vol coupé : *a.* d'azur à une étoile d'or, *b.* aux armes du 2 (sur l'aile dextre les bandes sont transformées en barres) **L.** : à dextre d'or et d'azur, à sen. d'arg. et de gu.

Fabricius von der Feis — *Bav.* (Nob. du St.-Empire, 1658.) Ec. : aux 1 et 4 d'arg. à l'aigle de sa. ; aux 2 et 3 d'azur à un rocher à trois pics d'arg., celui du milieu vomissant des flammes. Cq. cour. **C.** : l'aigle, entre deux prob. coupées alt. d'arg. et d'azur.

Fabricius de Heukelom — *Holl.* (An., 2 juillet 1842.) Parti : au 1 d'or à la croix ancrée de gu. ; au 2 d'azur à une écrevisse d'arg., posée en pal. Cq. cour. **C.** : l'écrevisse. **L.** de gu. et d'or. **T.** : à dextre un sauvage de carn., cour. de lierre, ceint d'un tablier de gu., tenant une banderole d'or, ch. d'un lion de gu. ; à sen. un cheval marin au nat. [Quelques membres de cette famille ont porté écartelé : aux 1 et 4 la croix ancrée ; aux 2 et 3 l'écrevisse.]

Fabricius de Leyenburg — *Holl.* (An., 24 fév. 1838.) Les armes précédentes.

Fabricius de Lipese — *Bohème, Hongrie* (Rec. de la nob. du St.-Empire, 22 déc. 1621.) D'arg. à trois roses de gu., tigées et feuillées de sin., mouv. d'un tertre de trois coupeaux du même ; le champ chapé-ployé d'azur, à deux étoiles d'or. **C.** : un jeune homme iss., hab. de sin., coiffé d'un chapeau de gu., décochant une flèche d'un arc, au nat. **L.** : à dextre d'or et de sa., à sen. d'arg. et de gu.

Fabricius de Marckbibart — *Franconie. Armes primitives :* D'arg. à un More nu, tenant une pique de sa. devant son corps, posée en bande. **C.** : le More, iss. — *Armes anciennes :* D'or à un homme pass. de carn., hab. d'azur, tort. du même, tenant un pique au nat. devant son corps, en barre. **C.** : l'homme iss. — *Armes mod.* D'or à un homme pass. de carn., hab. d'azur, posé de profil, chevelé d'or, tenant une pique au nat., posée sur son épaule dextre. **C.** : l'homme, iss. — *Armes définitives :* D'or à un buste de femme, les cheveux d'or tressés, cour. du même, hab. d'azur, ledit habit d'azur ch. de deux piques d'or passées en saut. Cq. cour. **C.** : le buste. **L.** d'or et d'azur.

Fabricius de Wiel — *Franconie.* Coupé de sa. sur or ; au lion de l'un en l'autre, cour. d'or, tenant de ses pattes une hache au manche arrondi de l'un en l'autre, sur lequel il pose ses pieds. **C.** : un lion iss. d'or, cour. du même, tenant de ses pattes une hache au manche arrondi d'or ; entre un vol à l'antique, coupé d'or sur sa.

Fabricy — *Venise.* De sin. à un F antique d'or.

Fabricy — *Venise.* D'azur à une tête de léopard d'or, allumée et lamp. de gu.

Fabris — *Bav.* (An., 22 août 1876.) Tranché : au 1 de gu. à une étoile d'or, entre deux roses d'arg., rangées en bande ; au 2 d'azur à une autruche au nat., posée sur une terrasse de sin., tenant en son bec un fer-à-cheval de sa. A la bande d'arg., br. sur le tranché et ch. de trois fers-à-cheval de sa., les bouts en bas. Cq. cour. **C.** : l'autruche.

Fabris — *Dalmatie.* Tiercé en bande : d'azur, d'or et de gu. Cq. cour. **C.** : trois pl. d'aut. : d'azur, d'or et de gu. **L.** : à dextre d'or et d'azur, à sen. d'or et de gu. — *Ou :* Tiercé en barre : d'azur, d'or et de gu., l'azur ch. de trois étoiles d'or, rangées en demi-orle. Cq. cour. **C.** : trois pl. d'aut. : d'azur, d'or et de gu. **L.** : à dextre d'or et d'azur, à sen. d'or et de gu.

Fabris — *Vérone.* D'arg. à deux lions affr. d'or, tenant ensemble de leurs pattes une croix latine d'or.

Fabris auf Mayerhofen — *Bav.* (An., 22 mars 1782.) Coupé, de gu. à une étoile d'or, accostée de deux roses d'arg., sur azur à une autruche au nat., tenant en son bec un fer-à-cheval de sa. ; à la fasce d'arg., br. sur le coupé et ch. de trois fers-à-cheval couchés de sa., les bouts tournés vers sen. Cq. cour. **C.** : l'autruche.

Fabritius — *Harlem.* Ec. : au 1 d'azur à une cafetière d'arg. ; au 2 de sa. à trois oiseaux d'arg., bq. et m. de gu. ; au 3 de gu. à trois étoiles d'arg. ; au 4 d'azur à une tour d'or, ouv. et aj. de deux pièces du champ.

Fabritius — *Allem.* Ec. : aux 1 et 4 d'arg. à un chicot de sin., terrassé du même, posé en pal ; aux 2 et 3 d'or à trois fasces de gu. **C.** : un lion iss. de sin.

Fabritius von Rosenfeld und Hohenfall — *Bohème* (Chevaliers du St.-Empire, 23 mars 1623.) Ec. : aux 1 et 4 d'or à la demi-aigle de sa., mouv. du parti ; aux 2 et 3 de gu. à la bande d'arg., ch. d'une rose de gu. Cq. cour. **C.** : le chiffre F. H. d'or, posé au centre d'une couronne de laurier, surm. d'une couronne impériale ; entre un vol, l'aile dextre taillée de sa. sur or, à une barre parelle à la bande du 2, br. sur le taillé ; l'aile sen. tranchée d'or sur sa., à une bande parelle à celle du 2, br. sur le tranché. **L.** : à dextre d'or et de sa., à sen. d'arg. et de gu.

Fabritius de Tengnagel — *Dan., Oldenbourg* (An., 4 sept. 1778.) Ec. : au 1 d'azur à trois croiss. tournés d'or ; au 2 d'or à la croix de gu. ; au 3 d'arg. à trois fleurs-de-lis de sa. ; au 4 d'azur au saut. d'or, cant. de quatre fers-à-cheval d'arg., les bouts en bas. Sur le tout d'or à deux bras opposés de carn., sortant de nuées mouvantes des cantons du chef, tenant chacun un marteau au-dessus d'une enclume posée sur une terrasse, le tout au nat. Cq. cour. **C.** : cinq pl. d'aut. : d'or, d'azur, d'arg., d'azur et d'or. **L.** d'or et d'azur. **S.** : deux aigles reg. au nat., bq. et m. d'or.

Fabritz de Cleeheim, v. **Fabricius de Cleeheim.**

Fabrizii — *Aut.* (Chevaliers, 6 juillet 1867.) D'azur à un chevalier, arm. de toutes pièces, au nat., forçant les mâchoires d'un lion d'or, posé à dextre ; le tout soutenu d'une terrasse de sin. Deux cq. cour. **C.** : 1° un chevalier iss., arm. au nat., tenant une épée ; **L.** d'arg. et d'azur ; 2° un lion iss. d'or ; **L.** d'or et d'azur. **Fabron** — *Prov.* D'or au lion de sa., acc. en chef d'un lambel d'azur *ou* de gu.

Fabroni ou **Fabrony** (Comtes) — *Italie, Bret.* D'azur à une barre d'or, ch. de trois marteaux de sa., acc. en chef d'un globe d'arg., croisé de gu. **C.** : une aigle ép. de sa., diadémée d'or.

Fabry — *Franche-Comté.* De sa. à la bande d'arg., ch. de trois glands de sin., la queue en haut.

Fabry — *Toulouse.* D'azur à une enclume d'or ; à un dextrochère de carn., mouv. du flanc, frappant sur l'enclume avec un marteau d'arg.

Fabry (de) — *P. de Liége* Ec. : aux 1 et 4 d'arg. à trois merlettes de sa. ; aux 2 et 3 d'or à une hure de sanglier de sa., défendue d'arg.

Fabry-Beckers — *P. de Liége* (Chevaliers du St.-Empire, 20 oct. 1705.) Ec. : aux 1 et 4 d'arg. à trois fusées de gu., accolées en fasce (*Fabry*) ; aux 2 et 3 d'arg. à la fasce de sa, acc. en chef d'une merlette du même et en p. de trois roses rangées de gu. (*Beckers*). Cq. cour. **C.** : une fusée de gu., entre deux prob., celle à dextre coupée de sa. sur arg., celle à sen. coupée d'arg. sur gu. **L.** : à dextre d'arg. et de gu., à sen. d'arg. et de sa.

Fabry-Fabrègues (Marquis) — *Prov.* D'arg. au pal d'azur ; au chef de gu., ch. de trois écussons d'or. **D.** : FIT FABRICANDO FABER.

Fabry de Lys — *Dombes* (An., 1659.) D'azur à un cygne d'arg. **D.** : CANDIDE ET SECURE.

Faburaye (de la) — *Maine.* D'arg. à trois têtes de loup de sa.

Facchinetti — *Rome, Bologne.* D'arg. à un arbre terrassé de sin.

Faccia — *Vérone.* D'azur au pal de gu., ch. d'une croisette pattée d'arg. ; au chef d'arg., ch. d'une rose de gu., surm. d'une étoile d'or et accostée de deux étoiles pareilles.

Fach — *Saxe.* Parti : au 1 d'or à un oiseau reg. au nat., posé au centre d'une couronne de feuillage de

Digitized by Google

sin.; au 2 d'azur à deux bars affr. d'or. Cq. cour. C.: l'oiseau, accosté des deux bars. L.: à dextre d'or et d'azur, à sen. d'arg. et d'azur.

Fachbach Edle **von Lohnbach** — *Styrie* (An., 13 juillet 1828.) Coupé: au 1 d'azur à un homme iss., mouv. de la p., arm. de toutes pièces d'arg., posé de front, la main dextre appuyée sur sa hanche, tenant de sa sen. une masse d'armes; au 2 d'arg. plein. Cq. cour. C.: une masse d'armes, posée en pal, entre un vol d'azur. L. d'arg. et d'azur.

Fachinetti — *Rome.* D'arg. à un orme (*ou* noyer) arr. de sin. [Armes du pape *Innocent XI*, 1591.]

Fachini-Cattanei (Comtes) — *Mantoue.* Parti d'un trait, coupé de deux autres, qui font six quartiers: aux 1 et 6 d'arg. à un bras, posé en pal, paré de gu., rebr. d'or, la main de carn. tenant un tourteau-besant éc. en saut. de gu. et d'arg.; ledit bras mouv. de cinq coupeaux de colline de sin., 3 et 2, iss. de la p., et accosté de deux flammes de gu., iss. des coupeaux à dextre et à sen.; aux 2 et 3 d'or à l'aigle de sa., bq. et m. de gu.; aux 4 et 5 coupé: *a.* d'azur au lion naiss. de gu.; *b.* barré-bretessé d'azur et de gu., de huit pièces [Les 1 et 6 quartiers contiennent les armes de *Fachini*, les 2, 3, 4 et 5 celles de *Cattanei*.]

Fachner de Trauenstein — *Bav.* (Conc. d'arm., 12 mars 1549; an., 1626.) Tranché: au 1 d'azur à un griffon naiss. sans ailes d'arg.; au 2 de gu. à la bande d'arg. C.: le griffon naiss. du 1. L. d'arg. et d'azur.

Fachner de Trauenstein — *Bav.* (Chevaliers du St.-Empire, 1733 et 1744.) Ec.: aux 1 et 4 d'azur à un griffon d'arg., celui du 1 cont.; aux 2 et 3 de gu. à la bande d'arg. Deux cq. cour. C.: 1° le griffon du 1, iss.; L. d'arg. et d'azur; 2° un vol de gu., l'aile dextre ch. d'une barre d'arg. et la sen. d'une bande du même; L. d'arg. et de gu.

Fachs — *Esp.* D'or à un faucon ess. de gu., grilleté d'arg.; à la bord. comp. de gu. et d'or.

Facia, v. **Faccia.**

Facien — *Toulouse.* Burelé d'arg. et de sa., de quatorze pièces.

Facina — *Vérone.* De gu.; au chef d'arg., ch. d'un oiseau de sa., bq. et m. de gu.

Facina — *Vérone.* D'azur à la bande entée d'arg.

Facina — *Vérone.* Coupé de gu. sur sin.; à un dragon allé ramp. de l'un en l'autre, cour. d'arg., ayant deux pattes.

Facina — *Vérone.* D'arg. à un dragon allé de sin., ayant deux pattes, couché; au chef de sin., ch. d'une étoile d'or.

Facini — *Vicence.* Coupé: au 1 sous un ciel au nat., un serpent de sin., nageant sur une mer d'arg., acc. au canton dextre du chef d'une étoile d'or; au 2 d'arg. à trois bandes d'azur.

Facini (di) — *Vérone.* Tranché de gu. sur azur; à la bande d'arg., br. sur le tranché et ch. d'une bande ondée de gu.

Fackenhofen — *Bav.* (Inc. dans la nob., 4 oct. 1852 et 28 déc. 1876.) De gu. à une émanche de trois pièces d'or, mouv. de la p. et surm. d'une étoile d'arg. Cq. cour. C.: une étoile d'arg., entre deux prob. aux armes de l'écu. L. d'or et de gu.

Fackh — *Aut.* (Chevaliers, 14 août 1744.) Ec.: aux 1 et 4 d'arg. à la croix pattée alésée de gu.; à la bord. comp. de gu. et d'arg. de seize pièces; aux 2 et 3 d'azur à deux serpents ramp. et affr. d'or, cour. du même, entrelacés en double saut. et acc. en chef de deux étoiles d'or. Deux cq. cour. C.: 1° la croix du 1, entre deux prob. coupées alt. d'or et d'azur; L. d'arg. et de gu.; 2° les serpents entrelacés du 2, entre un vol de sa.; L. d'or et d'azur.

Facquelet — *Holl.* D'arg. à la fasce d'azur, ch. d'un fer-de-moulin d'or et acc. de trois roses de gu., barbées de sin.

Facundes — *Port.* D'arg. à cinq clés d'azur, 2, 1 et 2.

Facuwez — *Brab. Armes anc.:* D'arg. à deux trèfles de sin., 1 en chef à sen. et 1 en p.; au fr.-q. du même, ch. d'un lion du champ, cour. d'or. — *Armes mod.:* Ec.: aux 1 et 4 de sin. au lion d'arg., cour. d'or, arm. et lamp. de gu.; aux 2 et 3 d'arg. à trois trèfles de sin. Sur le tout échiq. d'or et de gu.

Fada — *Vérone.* De gu. à une chimère de carn., la moitié inférieure du corps d'arg., ayant des pieds d'aigle, les bras remplacés par deux ailes levées d'arg.

Fadate de St.-Georges — *Italie, Champ.* D'or au chev. de gu., acc. de trois tourt. du même; au chef d'azur, ch. de trois fleurs-de-lis d'or.

Faddersen — *Dan.* (M. ét.) D'or à deux chev. de gu. C.: deux prob., coupées alt. de gu. et d'or.

Fadebur — *Dan.* (M. ét.) Parti: au 1 d'arg. plein; au 2 coupé de gu. sur sa.

Fadinelli — *Vicence.* D'azur à une femme, hab. d'arg., posée sur une terrasse de sin., la main dextre appuyée sur un bâton d'or, soutenu d'une roue couchée du même sur la terrasse; ladite femme surm. d'une bande voûtée d'arg., ch. des signes zodiacaux ♈ ♎ ♒ de gu.

Fae — *Norm.* D'or à trois feuilles de houx de sin.

Faella — *Vérone.* D'arg. à trois bandes brét. de gu.

Faella — *Vérone.* D'azur à trois bandes d'or; au chef du même, ch. d'une aigle ép. de sa., bq. et m. de gu., surm. d'une couronne.

Faenza *dit* **Bernabuci** — *Vérone.* Bandé d'arg. et de gu.; au chef d'arg., ch. d'un lion léopardé de gu.

Faes — *Anvers.* De sa. à une force d'arg., posée en pal, les bouts en haut, acc. de trois quintefeuilles d'or.

Faes (van der) — *Holl.* D'arg. à la fasce de gu., acc. de trois roses du même, bout. d'or.

Faës barons **de Tiefenfeld** — *Tirol* (An., 20 sept. 1787; barons du St.-Empire, 17 juillet 1790.) D'azur à un lion naiss. d'or, acc. en chef d'une fasce voutée de gu. C.: trois pl. d'aut.: d'azur, d'or et de gu. L. d'or et d'azur.

Faesch (de) — *Genève, Amsterdam.* D'or à une croix latine de sa., au pied fendu en chevron; le champ chapé-ployé d'azur, à deux étoiles d'or. Au chev. ployé de sa., br. sur le tout (aussi sans chevron de sa.) C.: quatre pl. d'aut., alt. d'or et d'azur. L. d'or et d'azur [V. **Fesch.**]

Faez — *Asturies.* Parti: au 1 de gu. à une tour sommée d'une tourelle d'arg.; au 2 de gu. à un griffon d'or.

Faffi — *Toscane.* D'arg. à l'aigle ép. de gu.

Fagagna — *Udine.* Tiercé en fasce: de sa., d'arg. et de gu.

Fagareti — *Trévise.* D'azur à trois épis feuillés d'or, mouv. d'une même tige; au listel d'arg., br. sur le tout, ch. des lettres B D A de sa.

Fage (de la) — *Auv.* D'arg. à deux lances éclatées de gu., passées en saut., sur lesquelles broche un chev. de sa., acc. en chef de deux palmes de sin.

Fage (de la) — *Lang.* D'or à un arbre de sin., acc. en p. d'un lion de gu.

Fagel — *Holl.* (Barons du St.-Empire, 5 oct. 1763; barons néerlandais, 16 sept. 1815.) De gu. à deux chev. d'or, acc. en chef de deux combattants (oiseaux) affr. d'arg., bq. et m. d'or. C.: un oiseau d'arg., le vol étendu *ou* plié. S.: à dextre une aigle reg. de sa., bq. et m. d'or, languée de gu., le vol abaissé, ch. sur la poitrine des lettres L R I d'or, surmontées d'une couronne royale du même; à sen. un lion reg. d'or, lamp. de gu. D.: IN RECTO DECUS.

Fägerskjöld — *Suède* (Barons, 1692.) Coupé d'un trait, parti de deux autres, qui font six quartiers: au 1 d'or à un monde de gu., cintré et croisé d'or, acc. de trois étoiles d'azur; au 2 d'azur à une fleur-de-lis d'arg.; au 3 d'or à la bande d'azur, ch. de trois bes. d'arg.; au 4 d'azur à une bande d'or, ornée des deux côtés de feuilles de tilleul d'arg.; au 5 d'arg. à la fasce d'azur, ch. de trois têtes de lion d'or; au 6 de gu. à un château flanqué de deux tours d'arg., sommé d'une bannière d'or. Sur le tout d'or à une hache d'armes d'arg., emm. au nat., posée en bande, acc. de deux roses de gu. Deux cq. cour. C.: 1° une épée d'arg., garnie d'or, entre deux pl. d'aut., d'or et d'azur; 2° un lion iss. d'or, tenant une bannière d'azur, frangée d'arg., ch. d'un bes. d'or et attachée à une lance de tournoi au nat.

Fägerskiöld — *Suède* (An., 1645.) D'azur à une hallebarde d'arg., emm. d'or, posée en bande, acc. de deux roses de gu. Brl. d'or et d'azur. C.: une épée d'arg., garnie d'or; entre deux pl. d'aut., d'or et d'azur. L. d'or et d'azur.

Fages de Chasaux — *Dauphiné, Lang.* D'or à un mont de trois coupeaux de gu., sommé d'une colombe d'arg., tenant en son bec un rameau d'olivier de sin.; au chef d'azur, ch. de trois fleurs-de-lis d'or. *Cri:* INTACTA. D.: REGI FIDELITATEM LILIA CORONANT.

Fages de Rochemure. Les armes de **Fages de Chasaux.**

Faget — *Holl.* De gu. à un coeur d'or, percé d'une flèche du même, posée en bande, la pointe en bas.

Faget — *Holl.* D'arg. au saut. d'azur, cant. de quatre fleurs-de-lis de gu.

Faget de Quennefer — *Lang.* D'arg. à un hêtre terrassé de sin., senestré d'une fontaine à deux jets du même; au chef d'azur, ch. d'un croiss. d'or entre deux étoiles du même.

Fagge de Wiston — *Kent* (Baronet, 11 déc. 1666.) De gu. à deux bandes de vair. C.: une autruche ess

Digitized by Google

d'arg., bq. et m. d'or, coll. d'une couronne du même et tenant en son bec un fer-à-cheval au nat.

Faghele — *Bruges.* D'azur au chev. d'arg., ch. de cinq étoiles de sa. et acc. de trois lions naiss. du sec., arm. et lamp de gu., cour. d'or (*ou* les deux lions du chef affr.)

Fagin — *Lyonnais.* D'azur au chev. d'or, acc. de trois croix treflées du même.

Fagnani (Marquis) — *Milan.* D'azur à l'aigle d'arg., posée en bande. **C.**: une aigle iss. d'arg., cour. d'or.

Fagnani — *Rome.* D'azur à un griffon d'arg.; à la bande voûtée de gu., ch. de trois feuilles de nénuphar renversées d'or, posées dans le sens de la bande.

Fagni — *Florence.* D'or à la croix d'azur, ch. de cinq fleurs-de-lis du champ.

Fagnier de Vienne — *Champ.* D'azur au chev. d'or, ch. de deux lions affr. de gu. et acc. de trois molettes du sec.

Fagnoeulles ou **Fagneule** — *Hainaut.* D'or au double trèchevr fleur. et c.-fleur. de sin.; au saut. de gu., br. sur le tout.

Fago (de) — *P. de Vaud.* Coupé: au 1 d'arg. à un arbre de sin.; au 2 d'azur à un flanchis d'or, accosté de deux étoiles (5) du même, surm. d'une troisième étoile d'or, et acc. en p. d'une rose de gu., tigée et feuillée de sin.

Fagoaga — *Provinces basques.* De gu. à cinq vergettes d'or, acc. de trois fleurs-de-lis d'arg., rangées en bande, 1 entre les 1e et 2e vergettes, 1 entre les 2e et 3e, et 1 entre les 4e et 5e.

Fagon — *Paris, Bret.* D'azur au lion cont. d'or, reg. un mouton pass. d'arg. et acc. en chef d'un soleil d'or.

Fagnet — *Maine.* D'azur à une épée d'arg., posée en bande, la pointe en bas.

Fagnet — *Pic.* D'azur à six molettes d'arg.

Fagnet de Champcourt — *Bresse.* D'arg. à deux épées de gu., passées en saut., acc. en p. d'un croiss. d'or et en chef d'un mur, percé d'une porte et flanqué de deux tours couvertes, le tout au nat. et posé sur une terrasse isolée de sin.

Fahlander, v. **Tigerstedt.**

Fahlström — *Suède* (Barons, 1714. M. ét. en 1759.) Ec.: au 1 taillé d'azur sur or, au lion reg. de l'un en l'autre, lamp. de gu.; au 2 de gu. à une étoile (5) d'or, posée au centre d'un triangle formé par trois demi-fleurs-de-lis d'arg., appointées; au 3 de gu. à un autour ess. d'arg.; au 4 taillé d'or sur azur, au lion reg. de l'un en l'autre, lamp. de gu. A la croix pattée d'azur, br. sur l'écartelé et ch. de quatre étoiles (5) d'or sur les extrémités des branches. Sur le tout d'azur à trois bandes ondées d'arg., et au pal d'or, br. sur les bandes et ch. d'une arbalète tendue au nat. et d'un chef de pourpre, ch. d'un croiss. d'arg. Deux cq. cour. **C.**: 1° une chouette au nat., entre quatre flèches d'or; 2° un chevalier iss., arm. de toutes pièces d'arg., au baudrier de gu., la visière levée, le casque panaché d'une pl. d'aut. d'or, tenant une flèche d'or, en barre, la pointe en bas; entre quatre pl. d'aut., alt. d'arg. et de gu. **L.** d'arg., d'azur et d'or. Entre les casques une aigle iss. d'arg. **S.**: deux aigles reg. d'arg., languées de gu.

Fahnefeld *dit* **Achtevelt** — *Westphalie.* D'azur à un poisson d'or, posé en bande. **C.**: deux poissons d'or, posés en chev. renv., les têtes en bas.

Fahnehjelm — *Suède* (An., 1647.) D'azur à une hallebarde d'arg., emm. d'or, posée en bande, le tranchant à sen., et une épée d'arg., garnie d'or, br. en barre, passées en saut. **C.**: une épée d'arg., garnie d'or, posée en pal, la pointe en bas, accostée de deux hallebardes adossées d'arg., emm. d'or; le tout entre deux guidons d'azur. **L.** d'or et d'azur.

Fahnenberg — *Bade, Wurt., Bav.* (Nob. du St.-Empire, 27 fév. 1715; barons, 25 nov. 1835.) De gu. à la fasce d'arg.; à l'aigle de sa., cour. d'or, br. sur le tout, soutenue d'une colline de trois coupeaux du même (*ou* de sin.), tenant de sa serre dextre un drapeau fascé d'arg. et de gu., br. sur la fasce, et de sa sen. trois clés d'arg. (Dans les armoiries de la branche de *Wurt.* les clés sont remplacées par un trèfle.) **C.**: l'aigle sur la colline (souvent sans drapeau ni clés).

Fahrbeck — *Bav.* D'arg., au chef-pal de sa. Cq. cour. **C.**: un demi-vol, aux armes de l'écu.

Fahrenheit — *Prusse* (An., 2 oct. 1786.) Ec.: au 1 d'azur à un cerf naiss. au nat., mouv. d'une eau d'arg.; aux 2 et 3 de gu. à un caducée d'arg., allé d'or; au 4 d'azur à une étoile d'or. L'écu bordé d'or. Cq. cour. **C.**: une étoile d'or, entre un vol de sa. **L.**: à dextre d'arg. et d'azur, à sen. d'arg. et de gu.

Fahrenholz — *Brandebourg.* D'arg. à un arbre terrassé de sin., la cime ch. d'une étoile d'or; à deux poissons au nat., passés en saut., br. sur le fût. Cq. cour. **C.**: un arbre de sin., la cime ch. d'une étoile d'or. **L.** d'arg. et de gu.

Fahrensbach — *Courlande.* D'arg. à la fasce brét. et c.-brét. de gu. Cq. cour. **C.**: un buste d'homme de carn., posé de profil, coiffé d'un bonnet conique de gu., retr. de fourrure.

Fahrer — *Aut.* Coupé: au 1 d'azur à un canot d'or; au 2 parti, d'arg. à un R cont. de gu., et de gu. à un R d'arg. **C.**: un vol à l'antique, aux armes du 1. **L.**: à dextre d'or et d'azur, à sen. d'arg. et de gu.

Fahrnbach — *Franconie.* D'arg. à la fasce de sa.; au chef de gu. **C.**: deux prob. aux armes de l'écu, ornées chacune dans son embouchure de cinq plumes de coq de sa.

Faignaert — *Flandre.* D'or au chev. de sa., acc. en chef de deux croiss. de gu. et en p. d'une fleur-de-lis d'azur.

Fail (du) — *Bret.* Ec. d'arg. et de sa.

Faille — *Flandre.* D'arg. au chev. d'azur, ch. de trois étoiles d'or et acc. de trois oiseaux de sa., soutenus chacun d'une boule d'or.

Faille (del) — *Brab.* D'azur à trois feuilles de rosier d'or, la tige en bas.

Faille (della) et **della Faille d'Huysse** — *Gand.* (Barons, 4 janv. 1843.) De sa. au chev. d'or, ch. de trois fleurs-de-lis d'azur, et acc. en chef de deux têtes de lion affr. du sec. et en p. d'une tête de léopard d'or, bouclée d'azur. **S.**: deux léopards lionnés d'or, cour. du même, tenant chacun une bannière aux armes de l'écu, frangées d'or, attachées à des lances de tournoi du même, houppées aussi d'or.

Faille (de la) d'Assenède — *Gand* (Comtes, 14 mai 1768.) De sa. au chev. d'or, ch. de trois fleurs-de-lis d'azur, et acc. en chef de deux têtes de lion affr. du sec., lamp. de gu., et en p. d'une tête de léopard d'or, bouclée d'azur; l'écu bordé d'or. **S.**: deux léopards reg. au nat., cour. d'or, tenant chacun une bannière aux armes de l'écu, sans bordure, frangée et houppée d'or. **D.**: NEC FALLERE, NEC FALLI.

Faille (de la) de Leverghem — *Anvers* (An., 3 juin 1642.) De sa. au chev. d'or, ch. de trois fleurs-de-lis d'azur, et acc. en chef de deux têtes de lion affr. du sec., lamp. de gu., et en p. d'une tête de léopard d'or, bouclée d'azur. Cq. cour. **C.**: un croiss. d'or, surm. d'une fleur-de-lis d'azur. **L.** de sa. et d'or. **D.**: NEC FALLERE, NEC FALLI.

Faillonnet de Valleroy — *Lorr.* D'azur à une rose d'arg.; au chef d'or, ch. de trois fleurs-de-lis du champ.

Failly — *Luxemb.*, orig. de *Lorr.* (Rec. de nob. et du titre de baron, 27 juin 1857.) D'arg. à un rameau arr. de houx, feuillé de trois pièces de gu., accosté en p. de deux merlettes affr. de sa. **C.**: un griffon iss. de sa., entre un vol de gu. **S.**: deux griffons de sa.

Failly — *Pic., Champ.* (Conf. de nob., 1667.) De gu. à la fasce d'arg., acc. de trois doloires du même. **C.**: une tête et col de griffon d'or, entre un vol mêlé d'arg. et de gu. *Cri:* RENTY! **S.**: deux lions au nat.

Failly ou **Fally** — *Cambr.* D'arg. au lion de gu.

Fain (Baron de l'Empire) — *France.* D'azur à la fasce vairée de sa. et d'or; à une plume d'or, barbelée d'arg., posée en barre, br. sur le tout.

Faing (du) d'Aigremont — *Luxemb.* (Rec. de nob., 5 mars 1816. M. ét. le 17 mars 1855.) D'or à l'aigle de sa. **C.**: un avant-bras en pal, paré d'or, la main d'arg. **T.**: deux sauvages de carn., ceints et cour. de lierre, arm. de massues.

Faing (du) comtes **de Hasselt** — *Luxemb.* (Barons de *Jamoigne*, 21 janv. 1623; comtes de *H.*, 17 oct. 1661. M. ét. le 1 mai 1786.) Les armes précédentes.

Fairbairn d'Ardwick — *Angl.* (Baronet, 2 nov. 1869.) D'arg. au chev. de gu., ch. de trois bes. d'or et acc. de trois hures de sanglier du sec. **C.**: un soleil rayonnant d'or, surm. de la *Légende:* SEMPER EADEM.

Faire (de la) — *Bourbonnais, Poitou, Limousin.* De gu. à la bande d'arg.

Fairfax — *Ecosse* (Baronet, 21 fév. 1836.) D'azur au chev., acc. en chef de deux fleurs-de-lis et en p. d'une médaille, le tout d'or, ladite médaille attachée à un ruban rayé d'arg. et d'azur, et surmontant le mot CAMPERDOWN d'or; au chef d'arg., ch. de la représentation du combat entre le vaisseau anglais *Venerable*, et le vaisseau-amiral hollandais *Vrijheid.* **C.**: un lion pass. et reg. de sa. **D.**: FARE, FAC [Nonobstant la différence des armes, cette maison appartient au lignage des barons **Fairfax de Cameron.**]

Fairfax baron **Fairfax de Cameron** — *Ecosse* Baron, 18 oct. 1627.) D'or à trois jumelles de gu.; au

lion de sa., br. sur le tout. **C.**: un léopard de sa. **S.**: à dextre un léopard lionné de sa., à sen. un cheval bai. **D.**: FARE, FAC.

Fairfax vicomte **Fairfax d'Elmley** — *Ecosse* (Vicomte, 1625. M. ét. en 1772.) D'arg. à trois jumelles de gu.; au lion de sa., br. sur le tout. **C.**: un léopard de sa., soutenu d'un chapeau de tournoi de gu., retr. d'herm. **S.**: deux lions de sa., arm. et lamp. de gu. **D.**: JE LE FERAY DURANT MA VIE

Fairfax, v. **Ramsay-Fairfax.**

Fairford (Vicomte), v. **Hill** marquis **de Downshire.**

Fairlie, v. **Cuninghame-Fairlie.**

Faivre de Courcelles — *Franche-Comté.* D'or au chev. de gu., acc. de trois coquilles d'azur.

Faix — Comté de *Foix*, Royaume de *Valence.* D'or à trois fasces d'azur, le bord supérieur de chaque fasce ondé.

Falzan — *Schwarzbourg-Sondershausen* (An., 30 sept. 1805 et 22 fév. 1819.) Ec.: aux 1 et 4 de gu. à trois roses d'or; aux 2 et 3 losangé en barre d'arg. et d'azur (ou moyen de lignes horizontales, et de lignes diagonales de sen. à dextre). Sur le tout d'or à une tour masurée au nat., sommée d'un faisan au nat., perché sur les créneaux. **C.**: le faisan. **L.**: à dextre d'arg. et d'azur, à sen. d'or et de gu. **S.**: deux lions d'or.

Fajardo — *Esp.* D'or à trois monticules accostés au nat., mouv. d'une mer d'azur agitée d'arg. et sommés chacun d'une tige au nat., feuillée de sept pièces de sin.

Fajet — *Lorr.* (An., 1520.) D'or à la croix de sa.; au fr.-q. de gu., ch. d'une tour d'arg.

Fajole — *Lang.* D'azur à un frêne d'or, accosté de deux épées du même, posées en pals.

Fak — *Middelbourg.* De sa. à trois flambeaux d'or, allumés au nat. **C.**: un flambeau de l'écu; entre un vol, d'or et de sa.

Fakiastein — *P. des Grisons.* D'arg. à un flambeau d'or, allumée de gu. **C.**: deux flambeaux accostés, pareils à celui de l'écu.

Falais — *P. de Liége.* D'arg. à la bande coticée de gu. **C.**: un vol aux armes de l'écu (sur l'aile dextre la bande est transformée en barre).

Falaise — *Norm.* D'azur à la fasce d'arg., supp. une montagne d'or, accostée de deux étoiles du même, et acc. en p. d'un croiss. d'arg., supp. une étoile d'or.

Falaise — *Lorr.* D'azur à une colombe ess. d'arg., adextrée d'une étoile du même.

Falaiseau (Marquis) — *Norm., Bret.* D'azur à trois lions d'or.

Falander, v. **Wasastjerna.**

Falantin de Saintenac — Comté de *Foix* (Vicomte, 25 oct. 1825.) D'arg. à un pin de sin., portant de chaque côté une pomme d'or.

Falarmonica — *Italie.* Coupé d'or sur sa.

Falce (dalle) — *Vérone.* D'azur à deux fers de faux affr. d'arg., posés en pals, les pointes en haut.

Falce (de) — *Flandre.* De gu. à trois faucilles d'or, le tranchant dentelé.

Falces — *Aragon, Navarre.* D'azur à un rocher au nat., soutenu d'une terrasse de sin., et ch. sur le milieu d'un chat couché d'arg. entre trois abeilles mal-ordonnées d'or; le rocher accosté de quatre autres abeilles d'or.

Falces — *Navarre.* D'azur à cinq faucilles d'or, 2, 1 et 2, posées chacune en bande, le tranchant dentelé.

Falces — *Navarre, Andalousie.* Parti, de gu. à une tour sommée d'une tourelle d'arg., et d'azur à un croiss. figuré tourné d'arg.; à la bord. comp. de gu. et d'or, de huit pièces.

Falces-Figueroa — *Andalousie.* Ec.: au 1 d'azur à un rocher au nat., soutenu d'une terrasse de sin., et ch. sur le milieu d'un chat couché d'arg., entre trois abeilles mal-ordonnées d'or; le rocher accosté de quatre autres abeilles d'or (*Falces*); au 2 d'or à cinq feuilles de vigne de sin., les tiges en bas (*Figueroa*); au 3 c.-éc., d'or à trois bandes d'herm., et de gu. à cinq panelles d'or, 2, 1 et 2, les tiges en haut (*Guevara*); au 4 coupé: *a.* d'or à quatre fasces de gu.; *b.* d'arg. à un buste de roi, au nat., enchainé au canton sen. du chef (*Benavente*).

Falch de Schwarzenburg — *Souabe* De sa. à deux fasces d'or. Cq. cour. **C.**: un demi-vol, aux armes de l'écu.

Falchetl — *Allem.* Ec.: aux 1 et 4 de sa. au lion d'or, cour. du même, supp. de sa patte dextre une étoile d'or; aux 2 et 3 d'azur à un faucon au nat., posé sur un tertre de sin. Cq. cour. **C.**: les meubles du 2; entre deux prob. coupées, à dextre d'or sur sa., à sen. d'arg. sur azur, ornées chacune dans son embouchure d'une étoile d'or. **L.**: à dextre d'arg. et d'azur, à sen., d'or et de sa.

Falcl (dalle) ou **Falcleri** — *Vérone.* D'azur à deux fers de faux d'arg., passés en saut.

Falcimmagini, v. **Benintendi.**

Falck — *P. d'Utrecht, Hesse* (An., 20 sept. 1521; rec. de nob. aux *Pays-Bas*, 8 juillet 1816. Barons en *Hesse.*) De gu. à un faucon ess. d'or. **C.**: le faucon. **T.**: deux sauvages de carn., ceints et cour. de lierre, portant une massue posée sur l'épaule.

Falck — *Suède* (An., 1626. M. ét. en 1637.) Coupé d'or sur azur; à un faucon au nat., br. sur le coupé, perché sur une branche posée en fasce, feuillée de quatre trèfles, le tout de sin. **C.**: un faucon au nat., entre deux petites bannières coupées d'or sur sa. **L.** d'or et d'azur.

Falck — *Finlande* (An., 2/14 août 1830.) Coupé, d'azur à un faucon volant et cont. d'or, sur sin. à un faisceau des licteurs d'or, posé en pal, la hache d'arg.; l'écu bordé d'or. **T.**: deux forgerons en habit de travail, au nat., la tête nue, tenant chacun un marteau de forgeron, posé sur l'épaule.

Falck ou **vom Falcken** — *Hesse.* D'arg. à trois maillets de gu. **C.**: un maillet de gu., entre deux prob. fascées d'arg. et de gu.

Falck — *Palatinat.* D'azur à un faucon ess. et reg. au nat., posé sur un tertre d'arg. Cq. cour. **C.**: les meubles de l'écu.

Falck — *Franconie.* D'or à un faucon ess. et reg. au nat., posé sur un tertre d'arg. **C.**: le faucon. **L.** d'or et d'azur.

Falcke — *Han.* (Barons, 11 mai 1832. M. ét. le 20 sept. 1850.) D'arg. à un faucon de gu., perché sur un chicot au nat., posé en bande, poussant une branche feuillée de sin. au sommet. **C.**: un faucon ess. de gu. **L.** d'arg. et de gu.

Falcken (vom), v. **Falck.**

Falcken-Plachecki, v. **Falken-Plachecki.**

Falckenberg (Anciens ducs **de**). D'or; au chef de gu. ch. d'un lion léopardé d'arg.

Falckenberg — *Silésie.* De sa. à une table carrée, recouverte d'une nappe d'arg. et portant huit plats au nat., rangés sur deux lignes. **C.**: un faucon au nat.

Falckenflucht v. **Falkenflucht.**

Falckenhausen, v. **Falkenhausen.**

Falckenheim [anciennement **Falck**] — *Finlande* (An., 28 juin / 10 juillet 1810.) Ec.: au 1 de gu. à un A d'or, acc. entre ses jambes d'un I du même, et sommé d'une couronne impériale au nat.; au 2 d'arg. à une gerbe de paille, au nat., serrée par des liens croisés et formant des anses; au 3 d'arg. à un caducée au nat., posé en pal; au 4 de gu. au signe astronomique de la planète Mars ♂ de sa. L'écu entouré d'une bord. d'arg. **C.**: une piramide sommée d'une étoile (5) rayonnante renversée, le tout d'or; ladite piramide accostée de deux pl. d'aut., coupées d'arg. sur gu.; le tout entre deux drapeaux de gu., frangés d'or.

Falckenstein — *Luxemb.* (Comtes, 1897. M. ét.) De gu. à un faucon d'arg., posé sur une colline de sin.

Falckenstein — *Prov. rhén.* De sa. à la bande d'or, acc. de deux plats du même. **C.**: un vol à l'antique, aux armes de l'écu.

Falckenstein — *Bav.* (M. ét.) D'or à la fasce émanchée de trois pièces de gu. sur azur. **C.**: un faucon ess. au nat.

Falckenstein (Comtes) — *Aut.* D'azur à un faucon ess. d'or, coll. de gu. et posé sur un tertre d'or. Cq. cour. **C.**: le faucon.

Falckenstein (Comtes) — *Aut.* Ec.: aux 1 et 4 d'or treillissé de gu.; aux 2 et 3 d'azur à une roue d'arg. **C.**: 1° un chapeau de sa., retr. d'arg., supp. une boule du même, sommée de trois pl. d'aut.; 2° la roue.

Falckenstein (Barons) — *Aut.* Tiercé en fasce: de gu., d'arg. et de sa. **C.**: une tête et col de cygne aux armes de l'écu, ornée le long du dos de quatre pl. d'aut., alt. de gu. et d'arg.

Falckern, v. **Cedercreutz.**

Falckner — *Suisse.* D'azur à un faucon ess. d'or, perché sur un chicot du même, posé en fasce; à la bord. d'or. Cq. cour. **C.**: un faucon ess. d'or.

Falckner — *Allem.* Coupé: au 1 de gu à un faucon volant au nat.; au 2 d'arg. à deux bandes d'azur, et trois tourt. de gu., rangés entre les bandes. **C.**: un vol à l'antique, aux armes du 2. **L.**: à dextre d'arg. et de gu., à sen. d'arg. et d'azur.

Falckner — *Allem.* D'azur, au chef arrondi de gu.; à un bourlet tortillé d'azur et d'arg., attaché à deux rubans de gu., mouv. des flancs, les rubans et le bourlet br. sur la ligne qui forme la division entre

le chef et le champ; ledit chef ch. d'un faucon d'arg., au vol étendu, perché sur le bouriet; — le champ d'azur ch. de trois rochers escarpés d'arg., mouv. de la p., le premier et le troisième rocher sommés chacun d'un trèfle de sin. Brl. d'azur et de gu. **C.**: le faucon. **L.**: à dextre d'arg. et de gu., à sen. d'arg. et d'azur.

Falco — *Esp.* D'arg. à un faucon de sa., bq. et m. d'or; à la bord. comp. de sa. et d'arg.

Falcomont, v. **Falkenberg.**

Falcon — *Asturies.* De sin. à une tour sommée d'une tourelle au nat., portillée d'azur, avec une seule fenêtre carrée au-dessus de la porte, à laquelle se montre une demoiselle hab. à l'espagnole en buste; et une lance de tournoi de sa. en fasce, à dextre, iss. de l'une des deux fenêtres du donjon, et un faucon de sa. perché sur ladite lance.

Falcon, v. **Faucon.**

Falconer lord **Halkerton** — *Ecosse* (Lord *H.*, 22 juillet 1647.) D'azur à un faucon d'arg. dans l'attitude de l'aigle héraldique, cour. d'or, ch. sur son estomac d'un coeur de gu.; ledit faucon acc. de trois étoiles d'arg. **C.**: un ange agenouillé, de profil, posé au centre d'une couronne de laurier de sin. **S.**: deux faucons au nat. **D.**: VIVE UT VIVAS.

Falconer (Baron), v. **Keith-Falconer** comte **de Kintore.**

Falconeri, v. **Falconieri.**

Falconet ou **Falconnet** — *Lyonnais.* D'azur au pal d'arg., accosté de quatre bes. du même. **D.**: DIRIGIT ET FIRMAT.

Falconetti — *Florence.* D'azur à trois croiss. d'arg.; au chef d'or.

Falconi — *Milan.* De gu. à une patte d'aigle d'or, posée en bande, les ongles en haut, ladite patte revêtue d'une manche d'or, rebr. d'arg. Cq. cour. **C.**: un lion iss. d'or. **S.**: deux lions d'or.

Falconi — *Vérone.* Palé d'arg. et de sa.; au chef d'or, ch. d'un faucon au nat., le vol levé, empoignant de ses pattes un listel d'arg., ch. des mots: SPERA IN DEO, en lettres de sa.

Falconieri — *Piémont.* D'arg. à un faucon ess. au nat.

Falconieri — *Florence, Rome.* De gu. à une estacade formée de trois poutres horizontales et deux poutres verticales, lesdites poutres alesées, et échiquetées d'arg. et d'azur.

Falconis — *Ile-de-Fr.* Ec.: aux 1 et 4 d'or au lion de sa., arm. et lamp. de gu.; aux 2 et 3 de gu. à la croix de Toulouse d'or.

Falconnet, v. **Falconet.**

Falcoz de la Blache comtes **d'Anjou** — *Dauphiné* (Comtes, août 1679.) D'azur à un faucon d'arg., grilleté du même. **D.**: SEMPER IN ALTUM.

Falcoz-Malleval — *Dauphiné.* Les armes précédentes, augmentées d'un chef de gu., ch. de trois roses d'or.

Falcucci et **Falcucci** *dit* **di Poliano** — *Florence.* D'or à trois fasces ondées d'azur.

Falczewski — *Volhynie.* Les armes de **Tromby I.**

Faldern — *Ostfrise.* D'azur à trois fleurs-de-lis d'or. **C.**: une fleur-de-lis d'or, entre deux pl. d'aut., d'or et d'azur.

Falencki — *Pol.* Les armes de **Bolina.**

Falencki — *Pol.* Les armes de **Jastrzembiec.**

Falencki — *Pol.* Les armes de **Leszczyc.**

Falentin, v. **Falantin.**

Falerans — *Franche-Comté.* D'arg. à la bande coticée de sa.

Faletans — *Bourg.* (Marquis, 1712. M. ét. en 1848.) De gu. à l'aigle d'arg. **C.**: une tête d'aigle d'arg. **S.**: deux griffons d'arg. **D.**: UNE FOY FALETANS.

Faletz — *Forez.* De gu. au saut. d'or.

Falguera — *Esp.* D'or à trois plantes de fougère de sin., terrassées du même, surm. de trois abeilles au nat.

Falguerolles — *Lang.* D'arg. à l'aigle ép. de sa.; au chef d'azur, ch. de trois molettes d'or.

Falguet — *Allem.* D'azur à la fasce d'arg., ch. de trois mouch. d'herm. de sa., acc. en chef d'un faucon d'or, le vol étendu, et en p. d'une étoile d'or. Brl. d'or et d'azur. **C.**: le faucon. **L.** d'or et d'azur.

Falibowski — *Volhynie.* Les armes de **Korab.**

Faliero (Comtes) — *Venise.* Coupé: au 1 parti d'or et d'azur; au 2 d'arg. plein (ces armes augmentées quelquefois d'une fasce de gu., br. sur le coupé et ch. de trois fleurs-de-lis d'or). **C.**: la toque du doge de Venise. **T.**: à dextre un chevalier, la visière levée, le casque panaché de gu.; à sen. un gondolier, hab. de sa., coiffé d'un chapeau du même, orné d'une plume de paon.

Faligan — *Holl.* D'or à trois merlettes de sa.

Falise (delle) — *P. de Liége.* Burelé d'arg. et de sa.

Faliszewski — *Pol.* Les armes de **Pobog.**

Falk. Cinq familles de ce nom en *Danemark*, où elles se sont éteintes successivement, savoir: 1° D'or à deux demi-vols adossés de sa. **C.**: un vol de sa. — 2° D'azur à un tronc d'arbre d'or, mouv. de la p., poussant une branche à dextre, sur laquelle est perché un faucon au nat. **C.**: le faucon. — 3° D'azur à une grue au nat., bq. d'or. — 4° Tiercé en pairie: en chef d'arg., à dextre d'or, à sen. d'azur. **C.**: un faucon ess. au nat., le vol étendu. — 5° D'azur à trois feuilles de tilleul de sin., rangées en pairie renv., les tiges dirigées vers l'abîme. **C.**: deux bras de carn., tenant une bague d'or, châtonnée d'un rubis.

Falk — *Baden* (*Argovie.*) De gu. à trois coings accostés d'or, enfoncés dans un tertre de trois coupeaux de sin., le coing du milieu surm. d'une étoile d'or. **C.**: un faucon au nat. **L.** d'or et de gu.

Falke — *Nuremberg.* Parti d'azur et de gu.; à un faucon ess. d'arg., br. sur le parti, fondant sur un autre oiseau ess. d'arg., levant la tête pour regarder le faucon et br. aussi sur le parti. **C.**: un faucon au nat., chaperonné de gu., la tête sommée de trois pl. d'aut., une de gu. entre deux d'azur. **L.**: à dextre d'arg. et d'azur, à sen. d'arg. et de gu.

Falke de Lilienstein — *Aut.* (An., 10 nov. 1786; barons, 17 juillet 1876.) Ec.: au 1 de sa. à un faucon cont. au nat.; au 2 d'azur à un lis de jardin d'arg., tigé et feuillé de sin., mouv. d'une terrasse rocheuse au nat.; au 3 d'azur au dextrochère au nat., mouv. du flanc, la main de carn. tenant une épée d'arg., garnie d'or; au 4 de sa. au lion d'or, tenant une bague du même, châtonnée d'un rubis. Trois cq. cour. **C.**: 1° un vol à l'antique de sa., l'aile de devant ch. d'une bague d'or châtonnée d'un rubis; 2° un faucon au nat., posé de front, la tête tournée vers dextre; 3° un vol à l'antique aux armes du 2 (sans terrasse). **L.**: à dextre d'or et de sa., à sen. d'arg. et d'azur. **D.**: VORWÄRTS UND AUFWÄRTS.

Falkeisen — *Bâle.* D'azur à un faucon au nat., supp. de sa patte dextre une fleur-de-lis d'or et posé sur un tertre de sin. **C.**: le faucon. **L.** d'or et d'azur.

Falken — *Pom.* (M. ét.) Coupé: *a.* d'arg. à un griffon de gu.; *b.* de gu. à un griffon d'arg. A une fleur-de-lis de sa., br. sur le coupé **C.**: un faucon de gu., entre deux cornes de buffle, de gu. et d'arg.

Falken-Plachecki — *Prusse.* D'azur à un faucon, le vol éployé, tenant dans ses serres une colombe; ledit faucon percé d'une flèche en barre, la pointe en haut; le tout d'arg. **C.**: trois pl. d'aut., une d'arg. entre deux d'azur.

Falkenberg ou **Falcomont** — *Westphalie.* D'arg. au lion de gu. **C.**: un écran circulaire aux armes de l'écu, orné de plumes de paon au nat.

Falkenberg — *Hesse, Westphalie.* D'arg. à deux clés adossées de sa. **C.**: un vol d'arg., chaque aile ch. d'une clé de sa.

Falkenberg — *Brandebourg.* Echiq. d'arg. et d'azur; au chef de gu., ch. de deux couronnes d'or. Cq. cour. **C.**: un vol à l'antique de sa., ch d'un écusson des armes. **L.**: à dextre d'arg. et d'azur, à sen. d'or et de gu.

Falkenberg — *Berlin* (An., 30 juin 1872.) De gu. à la bande d'arg., acc. de deux lions ramp. et reg. du même. **C.**: un faucon d'arg., bq. et m. d'or, chaperonné de gu., le chaperon sommé de trois pl. d'aut., une d'arg. entre deux de gu.; ledit faucon placé entre un vol de gu.

Falkenberg (Chevaliers) — *Allem.* Ec.: au 1 de gu. à trois étoiles d'or; au 2 d'azur un faucon d'arg., posé sur un tertre de sin.; au 3 d'azur à un faucon d'arg., volant au-dessus d'un bosquet de sin., soutenu d'une terrasse du même; au 4 de gu. à trois clés d'or, posées en fasces, l'une sur l'autre, les pannetons à dextre et en bas. Deux cq., le 1 sommé d'un brl. d'azur et d'or, le 2 cour. **C.**: 1° un fauconnier iss. et cont., hab. d'azur, ceint d'or, coiffé d'un bonnet de sa. bordé d'or, supp. de sa main sen. un faucon cont. au nat., chaperonné d'azur; **L.** d'or et de gu.; 2° un vol à l'antique, l'aile de derrière aux armes du 1 et l'aile devant aux armes du 4; **L.** d'or et d'azur.

Falkenberg — *Suède* (Barons, 1773.) Ec.: aux 1 et 4 de gu. à la bande d'herm.; au 2 coupé: *a.* d'or à une nacelle de gu., la proue et la poupe sommées chacune de trois plumes de paon au nat.; *b.* d'azur à une colonne d'arg.; au 3 coupé: *a.* d'azur à une colonne d'arg.; *b.* d'or à un casque de tournoi d'azur, taré de trois quarts. Sur le tout échiq. d'arg. et de gu. de douze points. Deux cq. cour. **C.**: 1° une serre d'aigle renv. au nat., tenant un demi-vol tranché d'arg. sur un échi-

queté d'arg. et de gu. en bande; 1. d'arg. et d'azur; 2° une bande de gu., ch. d'une couronne d'or, entre deux prob. coupées, à dextre d'arg. sur azur, à sen. de gu. sur or; 1. d'or et de gu. S.: deux aigles reg. au nat., bq. et m. d'or.

Falkenberg — *Suède* (Comtes, 1778.) Echiq. d'arg. et de gu. de quatre tires, chacune de trois points; l'écu bordé d'arg. Trois cq. cour. C.: 1° deux bras, parés de gu., rebr. d'herm., supp. ensemble un chapeau de gu.; 2° un demi-vol tranché: *a.* d'arg. plein, *b.* échiqueté en bande d'arg. et de gu.; 3° une épée d'arg., qui sert de soutien à une balance d'or; la pointe de la lame perçant un disque d'or. S.: deux faucons reg. au nat., grilletés d'arg., chaperonnés de gu., sommés chacun d'une pl. d'aut. d'arg.

Falkenberg de Bålby — *Suède.* Echiq. d'arg. et de gu., de quatre tires, chacune de trois points. Cq. cour. C.: une main d'aigle d'arg., l'aile ch. d'une bande échiq. d'arg. et de gu. de trois tires.

Falkenberg de Bålby — *Suède* (Barons, 1773. M. ét. en 1779.) Echiq. de gu. et d'arg., de quatre tires, chacune de trois points; à la bord. d'herm. Deux cq. cour. C.: 1° une serre d'aigle renv. au nat., tenant un demi-vol d'arg., ch. d'une bande échiq. d'arg. et de gu. de trois tires; 2° deux bras, arm. d'arg., parés de manches de gu., rebr. d'herm., les mains de carn. supp. un chapeau de gu., le bord ourlé d'herm., auquel est suspendu une balance d'or. S.: deux faucons reg. au nat., bq. d'or, chaperonnés de gu., grilletés d'arg.

Falkenberg de Trystorp — *Suède* (M. ét. en 1775.) Echiq. d'arg. et de gu. de quatre tires, chacune de trois points. Cq. cour. C.: une patte d'aigle d'or, la serre en haut, tenant un demi-vol d'arg., ch. d'une bande échiq. d'arg. et de gu.

Falkenberg, v. Comtes **Grandemann-Falkenberg.**

Falkenburg — *Ostfrise* (Comtes du St.-Empire, 1539.) D'azur à un faucon ess. d'arg., la tête cont. C.: le faucon.

Falkenburg — *Suède* (Comtes, 1693. M. ét. en 1714.) D'or à la croix d'azur, le pal ch. de deux colonnes d'arg., 1 en chef et 1 en p.; ladite croix acc. aux 1 et 4 d'une nacelle de gu., la proue et la poupe sommées chacune de trois plumes de paon au nat., et aux 2 et 3 d'un griffon de sa. Sur le tout échiq. de gu. et d'arg. de quatre tires, chacune de trois points. Trois cq. cour. C.: 1° la nacelle; 2° un vol d'arg., ch. d'une bande échiq. de gu. et d'arg.; 3° deux branches de laurier, passées en saut., devant un bâton de maréchal d'arg., embouté d'or, posé en pal.

Falkener — *Prusse* (Barons, 19 fév. 1873.) Ec.: aux 1 et 4 d'arg. à un faucon au nat.; aux 2 et 3 d'azur au lion fascé d'arg. et de sa. de huit pièces, cour. d'or. Cq. cour. C.: une étoile d'or, entre un vol de sa. L. d'arg. et de sa. [Issus du mariage morganatique du prince *François-Auguste de Hesse-Philipsthal* avec *Marie Catherine Lindner*, conclu en 1841.]

Falkenfeldt — *Pol.* Ec.: aux 1 et 4 d'azur à un bras arm., posé en pal, brandissant un sabre, le tout au nat.; aux 2 et 3 de gu. à deux pl. d'aut. d'arg., posées en chev. renv. Cq. cour. C.: le bras, entre deux pl. d'aut. d'arg.

Falkenflucht — *P. de Lippe* (Barons du St.-Empire, 19 août 1790; comtes du St.-Empire, 26 sept. 1790; comtes sous le nom de *Lippe-Falkenflucht*, 27 juin 1792.) Coupé: au 1 parti: *a.* d'arg. à une rose à quatre feuilles de gu., bout. d'or; *b.* de gu. à une étoile d'arg.; au 2 d'or à un faucon au nat., les ailes ouv. Cq. cour. C.: un faucon au nat., posé de front, la tête tournée à dextre, les ailes levées; entre un vol d'azur. L. de gu. et d'azur.

Falkengren — *Suède* (An., 1645.) Parti d'arg. et d'azur; à un faucon au nat., posé sur un tertre de sin., br. sur le parti, tenant de sa patte dextre levée un rameau d'olivier de sin. sur l'arg. L'écu bordé d'or. Bri. d'arg. et d'azur. C.: le faucon, devant trois guidons coupés d'azur sur arg., le premier flottant à dextre, les deux autres à sen. L. d'arg. et d'azur.

Falkengren — *Suède* (Barons, 1771.) Parti d'arg. et d'azur; à un faucon d'arg., bq. et m. d'or, br. sur le parti, tenant de sa patte dextre levée un rameau d'olivier de sin., en pal; à la bord., partie d'azur et d'or, l'azur ch. de six étoiles (5) d'or, l'or ch. de six roses de gu. Deux cq. cour. C.: 1° une couronne navale d'arg., br. sur deux guidons d'azur à la croix d'or; 2° un rameau d'olivier de sin., en barre, et une épée d'arg., garnie d'or, en bande, passés en saut., br. sur un faisceau des licteurs d'or, en pal; entre un vol coupé alt. d'or et d'azur. T.: une sirène au nat., tenant de sa main dextre un miroir ovale; à sen. un dieu Pan de carn., ceint et cour. de lierre, portant à ses lèvres une flûte de Pan et tenant dans ses bras un bâton.

Falkenhain — *Silésie, Aut.* (Comtes autrichiens, 1 août 1682; comtes du St.-Empire, 9 déc. 1699.) Ec.: aux 1 et 4 d'azur à trois bes. d'or, rangés en bande; au 2 de gu. au lion d'arg.; au 3 coupé d'arg. sur sa., à une licorne marinée de l'un en l'autre, cont. et ramp. Sur le tout de *Falkenhain*, qui est d'arg. à un cor-de-chasse de gu., l'embouchure à dextre. Trois cq. cour. C.: 1° et 3° le cor-de-chasse, br. sur une queue de paon au nat.; 2° le lion, iss. L. d'arg. et de gu. [La branche de *François-Adam* porte les mêmes armoiries, et, comme cimier, trois fois le 1er cimier comme ci-dessus.]

Falkenhan — *Pol.* Parti de gu. et d'arg.; à une couronne de feuillage de sin. entremêlée de roses de l'un à l'autre, surmontant un croissant et acc. de huit étoiles, le tout de l'un en l'autre. Cq. cour. C.: les meubles de l'écu (moins les étoiles).

Falkenhausen — *Silésie, Bav.* (Barons du St.-Empire, 12 mars 1747 et 22 janv. 1754; barons prussiens, 4 sept. 1862.) D'azur à la fasce d'arg., supp. un faucon au nat., chaperonné de gu., longé du sec., cour. d'or, sommé de trois pl. d'aut., une d'arg. entre deux de gu. Cq. cour. C.: le faucon. L. d'arg. et d'azur.

Falkenhayn — *Silésie.* D'arg. à un huchet de gu., l'embouchure à dextre. C.: le huchet, devant un panache de plumes de vautour ou de paon.

Falkenhayn — *Alsace.* Ec.: aux 1 et 4 d'arg. à un huchet de gu., l'embouchure à sen. (*Falkenhayn*); aux 2 et 3 coupé d'arg. sur azur, l'arg. ch. de deux pommes de gu., tigées et feuillées de sin., les tiges en haut (*Holtzapfel*). Deux cq. cour. C.: 1° un huchet de gu., l'embouchure à dextre, br. sur un panache de cinq pl. d'aut. d'arg.; 2° d'arg. et de gu.; 3° une pomme de gu., entre deux prob. coupées alt. d'arg. et d'azur; 4° d'arg. et d'azur.

Falkenhayn, v. **Falkenhain.**

Falkenskiold — *Dan.* (An., 3 août 1716.) Ec.: aux 1 et 4 de gu à un faucon d'or, coll. d'un ruban flottant d'azur; aux 2 et 3 d'arg. au lion d'azur. C.: le faucon. L.: à dextre d'or et de gu., à sen. d'arg. et d'azur.

Falkenstein — *Alsace.* D'azur à trois faucons d'arg. Cq. cour. C.: un faucon ess. d'arg.

Falkenstein — Contrée du *Schwarzwald* (*Souabe*). D'or à un faucon d'azur, le vol ouv. et abaissé, entre deux fasces voûtées de gu. C.: deux têtes et cols de coq adossées, crêtées et barbées de gu.

Falkenstein — *Bade* (Barons autrichiens, 26 sept. 1664; barons du St.-Empire, 6 mars 1708.) D'azur à un cerf pass. d'or. C.: un cerf iss. d'or.

Falkenstein (Barons du St.-Empire) — *Wurt., Saxe, Pom.* D'or à un bonnet albanais de gu., retr. d'herm., le bout orné d'une touffe de cinq plumes de coq de sa. C.: le bonnet de l'écu, en forme piramidale. L. d'or et de gu.

Falkenstein, v. **Münzenberg** et **Vogel de Falkenstein.**

Falkh — *Ratisbonne.* Tranché d'or sur gu.; à un faucon ess. au nat., les ailes levées, br. sur le tout. C.: le faucon, entre deux prob. tranchées d'or sur gu. L. d'or et de gu.

Falkiner — *Irl.* (Baronet, 24 août 1777.) D'or à trois faucons au nat., grilletés de gu; et une étoile du même, posée au point du chef. C.: un leurre de faucon, au nat., entre un vol d'azur. D.: FORTUNA FAVENTE.

Falkiner d'Abbotstown — *Irl.* (Baronet, 21 déc. 1812. M. ét. en 1815.) D'or à trois faucons au nat., grilletés de gu. C.: un leurre de faucon au nat., entre un vol d'azur. D.: FORTUNA FAVENTE.

Falkland (Vicomte), v. **Cary** vicomte **Falkland.**

Falkner — *Bâle.* D'azur à un faucon ess. au nat., perché sur un chicot d'or, posé en bande, tenu par une main d'arg., en pal, mouv. de la p.; l'écu bordé d'or. Cq. cour. C.: un faucon ess., au nat. L. d'or et d'azur.

Falkner — *Nuremberg.* De sa., chapé-ployé, à dextre d'or, à sen. de gu.; à un faucon au nat. sur le sa., les ailes levées br. sur l'or et sur le gu.; le faucon posé sur un tronc d'arbre en pal, aussi au nat. C.: un homme iss., hab. de gu., ceint et rebr. d'or, supp. de sa main dextre un faucon au nat. L.: à dextre d'or et de sa, à sen. d'arg. et de gu.

Falkner de Sonnenburg — *Bav.* (An., 18 déc. 1724.) Coupé: au 1 d'azur à un soleil d'or; au 2 d'or à un faucon ess. au nat., chaperonné de gu., posé sur un tertre de sin. Deux cq. cour. C.: 1° un faucon coat. d'arg., chaperonné de gu., entre deux prob. de sa.; 2° le soleil, entre une ramure de cerf d'azur. L. d'arg. et d'azur.

Digitized by Google

Falkowski — *Pol.* Les armes de **Dolliwa.**

Falkowsky — *Prov. rhén.* D'arg. à un faucon au nat., bg., m. et coll. d'or, posé sur un croiss. figuré et versé du même. Cq. cour. **C.:** le faucon ess. **L.** d'arg. et d'azur.

Falla — *Guernsey.* D'azur au lion d'arg., acc. de trois trèfles du même.

Fallaguasta, v. **Nanni** *dit* **Fallaguasta.**

Fallague — *Bret., Norm.* Coupé: au 1 d'or au chev. de sa.; au 2 fascé d'arg. et de gu., de quatre pièces.

Fallais — *Maine.* De gu. à six étoiles d'arg.

Fallais, v. **Bourgogne** *dit* **Fallais.**

Fallandis (Comtes) — *Aut.* De gu. au pal d'arg., ch. de quatre chev. de sa. **C.:** un buste d'homme, hab. aux armes de l'écu, la tête embrassée de deux cornes de buffle d'arg., mouv. de son col.

Falle — *Jersey.* D'arg. au chev. de sa., acc. de trois martinets du même et ch. de trois fleurs-de-lis du champ.

Faller — *Saxe.* Ec.: aux 1 et 4 d'arg. à un homme iss., hab. de gu., coiffé d'un bonnet du même, tenant un sabre d'arg.; aux 2 et 3 d'or à un oiseau d'azur, posé sur un tertre de sin. Cq. cour. **C.:** un oiseau d'azur, le vol levé, entre deux prob. coupées, à dextre d'or sur azur, à sen de gu. sur arg. **L.:** à dextre d'arg. et de gu., à sen. d'or et d'azur.

Fallet ou **Falletti** — *Naples, Piémont.* D'azur à la bande échiq. d'or et de gu. de trois tires. **S.:** deux aigles. *Cri:* IN SPE.

Falletans, v. **Faletans.**

Falletel — *Franche-Comté.* D'azur au lion d'arg.

Falletti, v. **Fallet.**

Falligan de la Croix — *Tournai* (An., 4 nov. 1599; conf. de nob., 18 août 1712.) D'azur à une ancre d'arg., acc. de trois étoiles mal-ordonnées d'or. Cq. cour. **C.:** cinq flambeaux ou chandelles, alt. d'azur et d'arg., allumées au nat., celle du milieu surm. d'une étoile d'or.

Falligan de Vergne — *Bruxelles.* Les armes de **Falligan de la Croix.**

Fallize (delle), v. **delle Fallze.**

Fälliner — *Allem.* Coupé d'arg. sur sa., le sa. br. par un seul créneau sur l'arg. **C.:** un buste d'homme, posé de profil, hab. de sa., coiffé d'un capuchon du même.

Fallois — *Lorr., Prusse* (An., 10 juillet 1704.) D'or au chev d'azur, ch. d'une étoile d'arg. et acc. en p. d'une étoile du sec. Cq. cour. **C.:** une main appaumée de carn., ch. d'une étoile d'arg.

Falloise — *Brab.* De vair au chev. d'arg.

Falloise (delle) — *Liége.* De gu. à deux léopards d'or, l'un sur l'autre. **C.:** un léopard d'or.

Fallon — *Franche-Comté.* D'azur à trois bes. d'or.

Fallon — *Namur* (Barons, 14 oct. 1856, 15 fév. et 10 mars 1857, 25 oct. 1859 et 5 déc. 1871.) D'azur à trois bes. d'or; au chef de sa., ch. d'un lion iss du sec., arm. et lamp. de gu. Brl. d'or et d'azur. **C.:** un bes. de l'écu. **L.** d'or et d'azur. **S.:** deux léopards lionnés au nat. **D.:** PRO PATRIA CUM PATRIAQUE.

Fallot von Gemeiner — *Ratisbonne* (An., 15 août 1822.) Les armes de *Gemeiner* Edle *auf St.-Mariakirchen,* qui sont éc.: aux 1 et 4 de gu. à une tête de marteau d'arg., posée en pal; aux 2 et 3 d'azur à une branche de chêne de sin., englantée de trois pièces d'or. Sur le tout parti de sa. et d'arg., à un homme, coiffé d'un chapeau conique, le tout de l'un en l'autre, posé sur un tertre de sin., les bras étendus, tenant de sa main dextre une tête de marteau d'arg. et de sa sen. la branche de chêne du 2. Cq. cour. **C.:** l'homme, iss., entre deux prob. coupées, à dextre d'azur sur gu., à sen. de sa. sur arg., ornées chacune dans son embouchure d'un guidon coupé, à dextre d'arg. sur sa., à sen. de gu. sur azur. **L.** de gu. et d'azur. **D.:** DOMINUS CLYPEUS MEUS.

Falloux — *Tour., Anjou, Poitou* (Comtes, 30 oct. 1830.) D'arg. au chev. de gu., surm. de trois étoiles de sa., rangées en chef, et acc. en p. d'une rose de gu.

Falmhaupt — *Styrie.* D'arg. à un buste d'homme, posé de profil, la barbe pointue, hab. de gu., à fraise d'arg., coiffé d'un chapeau conique d'or, le sommet orné d'une plume de paon pendante. **C.:** le buste.

Falmhaupt — *Styrie.* Ec.: aux 1 et 4 de gu. à un crampon d'arg., posé en bande; aux 2 et 3 d'azur à un écureuil au nat., dressé sur ses pieds et soutenu d'un tertre de sin. Sur le tout d'arg. à un buste d'homme, hab. de gu. à brandebourgs d'or, coiffé d'un bonnet conique de gu., retr. du même, le sommet orné d'une plume de paon pendante. **C.:** 1° un homme iss. et cont., hab. de gu., ceint d'or, coiffé d'un bonnet conique de gu., et tenant de sa main dextre un bâton; 2° le buste du surtout; 3° un écureuil assis au nat. **L.:** à dextre d'arg. et de gu., à sen. d'arg. et d'azur.

Falmhaupt (Barons) — *Styrie.* Ec.: aux 1 et 4 de gu. à un crampon d'arg., posé en fasce; au 2 d'arg. à la barre de gu., côtoyée de deux roses du même, tigées et feuillées de sin., celle à sen. renversée; au 3 de gu. à un renard courant au nat., sur une terrasse de sin. Sur le tout d'arg. à un buste d'homme, posé de profil, hab. de gu., coiffé d'un bonnet pointu et retombant du même. Quatre cq. cour. **C.:** 1° un homme iss., hab. de gu., rebr. d'or, coiffé d'un bonnet pointu de gu., retr. d'or, tenant une masse d'armes d'or; 2° le meuble du surtout; 3° un renard ramp. au nat.; 4° deux prob. d'arg., ch. chacune d'une fasce de gu., ornée à l'ext. d'une rose de gu., tigée et feuillée de sin., et dans son embouchure d'une plume de paon au nat. **L.:** à dextre d'or et de gu., à sen. d'arg. et de gu.

Falmouth (Comtes et vicomtes de), v. **Berkeley, Boscawen** et **Fitzroy** duc de **Northumberland.**

Faloigne — *Brab.* Coupé d'arg. sur azur; au lion de gu., br. sur le tout.

Falquet ou **Farquet** — *Genève.* D'azur à la fasce d'arg., ch. de trois mouch. d'herm. de sa. et acc. en chef d'un faucon ess. d'or, la patte dextre et la tête levée, et en p. d'une molette (6) d'or.

Falret — *Quercy.* De sa. au chev. d'or; à une faux de gu., br. sur le tout.

Falsen — *Dan.* (An., 18 août 1758.) Parti d'arg. et de gu.; à un membre d'aigle, posé en fasce, de l'un en l'autre. **C.:** une colombe, tenant en son bec un rameau d'olivier, devant un palmier de sin.; le tout entre deux prob., coupées alt. de gu. et d'arg.

Falser — *Tirol* (Conc. d'arm., 22 avril 1627.) Ec.: aux 1 et 4 d'azur à un griffon d'or; aux 2 et 3 de gu. à trois rochers accostés d'arg. **C.:** le griffon, iss., tenant un cep de vigne fruité de deux grappes de raisins d'or, tigées et pamprées de sin. **L.:** à dextre d'arg. et de gu., à sen. d'or et d'azur.

Falshaw — *Edinbourg* (Baronet, 6 sept. 1876.) D'azur au chev., acc. en chef de deux fleurs-de-lis et en p. d'une hache d'armes, posée en pal, le tout d'arg. **C.:** une main dextre de carn., en pal, tenant une rose d'arg., tigée et feuillée de sin. **D.:** IN OFFICIO IMPAVIDUS.

Falster. Trois familles éteintes, en *Danemark,* ont porté ce nom, savoir: 1° Coupé: au 1 d'arg. au lion naiss. de gu., mouv. du coupé; au 2 fascé d'azur et d'or, de quatre pièces. Cq. cour. **C.:** le lion. — 2° D'arg. à deux fasces d'azur. **C.:** deux prob. d'arg. — 3° D'arg. à une ramure de cerf au nat. **C.:** la ramure.

Falterer — *Ratisbonne.* Coupé: au 1 tiercé en pal de gu., d'arg. et de gu.; au 2 de gu. à deux cantons d'arg., l'un à dextre et l'autre à sen. **C.:** un vol aux armes de l'écu.

Faltermeyr — *Franconie.* Ec.: aux 1 et 4 d'or à un homme iss., posé de profil, hab. d'azur, celui du 1 cont.; aux 2 et 3 de sa. à une barrière d'or, celle du 2 tenue par l'homme du 1, et celle du 3 par l'homme du 4. **C.:** un homme iss., pareil à ceux de l'écu, posé de front, et embrassant deux prob. coupées alt. d'or et de sa. **L.** d'or et de sa.

Faltzburg — *Suède* (An., 18 nov. 1648; barons, 30 août 1710. M. ét. en 1753.) Ec.: aux 1 et 4 d'azur à une tour d'arg.; aux 2 et 3 d'or à la bande de sin., ch. de trois croiss. montants d'arg. L'écu entouré d'une bord. d'herm. Sur le tout coupé d'azur sur or, au lion de l'un en l'autre. Deux cq. cour. **C.:** 1° une aigle iss. de sa., bq. d'or; 2° deux petites bannières, d'or et d'azur, frangées d'arg., devant deux bannières d'azur et d'or.

Faltzburg — *Pom., Suède* (An., 1648. M. ét. en 1754.) De gu. à un guerrier romain, qui vient de tirer son épée, au nat., tenant de sa main sen. un bouclier ch. d'un épi, et d'une faucille en fasce, le tranchant en haut, br. sur l'épi. **C.:** une femme, cour. d'or, hab. de gu., tenant une palme de sin., et iss. des créneaux d'un château de gu.

Faltzner — *Nuremberg.* De gu. à une table carrée d'or. Cq. cour. **C.:** un homme iss., hab. d'or, tenant de chaque main un annelet de gu., contre son oreille.

Falvesley lord **Falvesley** — *Angl.* (M. ét.) De gu. à deux chev. d'or.

Famars — *Brab., Holl.* D'arg. à l'aigle de sa., bq. et m. de gu. **C.:** l'aigle, iss. *Cri:* FAMARS! [La branche de *Holl.* portait: Ec.: aux 1 et 4 de sa. semé de fleurs-de-lis d'or (*Lamelin*); aux 2 et 3 l'aigle. **C.:** une fleur-de-lis d'or, entre un vol de sa. **S.:** deux griffons.]

Fameleux (le) ou **de Famileux** — *P. de Liége.* D'arg. à une barre retraite en chef de gu., soutenue d'une bande du même; lesdites pièces acc. de trois croiss. mal-ordonnés de sa., et d'un lion du sec. en p. [Comp. **van der Smissen.**]

Famergu (Barons) — *Aut.* D'azur au chev. d'arg., acc. de trois croisettes du même. **C.:** un buste d'hom-

me, hab. aux armes de l'écu, coiffé d'un bonnet pointu d'azur, retr. d'arg.

Famet — *Lorr.* (An., 10 avril 1736.) Coupé: au 1 d'azur à un triangle d'arg., accosté de deux croix ancrées au pied fiché d'or; au 2 d'arg. à trois bill. de sa.

Famin — *Ile-de-Fr.* D'azur à un navire antique d'arg., portant un seul mât, voguant sur une mer d'arg.; au chef de gu., ch. à dextre d'un soleil d'or et à sen. d'un senestrochère du même, iss. d'une nuée d'arg., mouv. du flanc. Cq cour. **S.**: deux lions, au nat. **D.**: PRO DEO ET REGE.

Fampoux — *Art.* (M. ét.) D'arg. au saut. de sa.; au canton de gu.

Famuchon — *Norm.* De gu. à trois fasces d'or.

Fan (da) — *Padoue.* De gu. à la fasce d'or, acc. de trois oiseaux de sin., bq. et m. de gu.

Fan de Raze — *Besançon.* D'or au chev. de gu., ch. d'un croiss. d'arg. et acc. de trois têtes d'artichaut du même.

Fanchon — *P. de Liége.* Fascé d'or et de sa.; au crancelin de gu., br. sur le tout.

Fane vicomte **Fane** — *Irl.* (Baron *Loughyre* et vicomte *F.*, 22 avril 1718. M. ét. en 1772.) D'azur à trois gantelets d'or, acc. au point du chef d'un martinet du même. Cq. cour. **C.**: une tête de boeuf d'arg., accornée de sa., le col ch. d'une rose de gu. **S.**: deux léopards naturels, coll. d'or, la tête de front. **D.**: NE VILE FANO.

Fane de Salis — *Middlesex* (Comtes du St.-Empire, 1748.) Parti d'un trait, coupé de deux autres, qui font six quartiers: au 1 éc., d'arg. à l'aigle de sa., et d'azur à un griffon d'or; au 2 palé d'arg. et d'azur; au chef d'or, ch. d'un saule arr. au nat.; au 3 d'azur à trois gantelets d'or; au 4 de gu. au saut. d'arg., ch. d'une rose du champ; au 5 de gu. à la fasce d'or, acc. de six étoiles d'arg.; au 6 éc., d'arg. plein, et d'azur fretté d'arg.; à une bande de sa., br. sur ledit écartelé. Quatre cq., timbrés chacun d'une couronne murale d'or. **C.**: 1° une aigle de sa.; 2° une femme iss., cour. d'or, les bras remplacés par des ailes d'arg.; 3° une tête et col de boeuf d'arg., ch. d'une rose de gu.; 4° un lion iss. au nat., tenant un drapeau. **S.**: à dextre un léopard lionné au nat.; à sen. un griffon reg. au nat. **D.**: PRO DEO, REGE ET PATRIÂ.

Fane comte **de Westmoreland** — *Angl.* (Baron *Burghersh* et comte de *W.*, 29 déc. 1624.) D'azur à trois gantelets d'or. Cq. cour. **C.**: une tête de boeuf d'arg., accornée de sa., le col ch. d'une rose de gu. **S.**: à dextre un griffon coupé d'arg. sur or, coll. et lié de sa.; à sen. un boeuf d'arg., accorné de sa., coll. et lié d'or. **D.**: NE VILE FANO.

Fanfogna — *Dalmatie* (Comtes vénitiens, 8 oct. 1689 et 27 sept. 1692; conf. dudit titre, 26 fév. 1859.) Coupé d'or sur sa.; au lion de l'un en l'autre, arm. et lamp. de gu. Cq. cour. **C.**: une aigle de sa., bq. d'or.

Fangman — *Holl.* De gu. à un cheval d'arg., pass. sur une terrasse au nat.

Fanhope (Baron), v. **Cornewall** baron **de Fanhope et de Milbroke.**

Fani — *Vérone.* De gu. à la bande d'arg., ch. de trois roses du champ, bout. d'or.

Fani — *Rome.* D'or à la fasce voûtée de gu., bordée d'azur, acc. en chef d'une fleur-de-lis du dernier émail et en p. d'une colonne tronquée au nat.

Fannius — *Holl.* D'azur à trois coquilles d'arg.; au chef d'or. Cq. cour. **C.**: une coquille d'arg.; entre un vol, d'azur et d'or.

Fannius d'Oud-Haarlem — *Holl.* Ec.: aux 1 et 4 d'azur à trois coquilles d'arg., au chef d'or (*Fannius*); aux 2 et 3 d'or à la bande de gu., ch. de trois merlettes d'arg. (*Sypesteyn*), *ou* aux 2 et 3 d'azur à un navire à l'antique d'or et au chef du même ch. d'un lion léopardé de sa. (*van Beaumont*). Sur le tout de gu. à la croix d'arg., cant. de douze merlettes du même, trois dans chaque canton (*Oud-Haarlem*). Cq. cour. **C.**: une coquille d'arg.; entre un vol, d'azur et d'or.

Fannius-Scholten — *Holl.* (An., 16 sept. 1815.) Ec.: aux I. et IV. de *Scholten*, qui est c.-éc.: au 1 d'or à une branche effeuillée de sa., posée en barre; au 2 de sin. à trois rencontres de boeuf d'arg.; au 3 de gu. à un sac d'arg., rempli de froment d'or; au 4 d'or à une écrevisse de gu., en pal; aux II. et III. de *Fannius*, qui est d'azur à trois coquilles d'arg., et au chef d'or. Cq. cour. **C.**: un bras, arm. d'arg., garni d'or, brandissant un sabre d'arg., garni d'or; entre un vol d'arg. (*Scholten*). **L.** d'or et de sa. **S.**: un lion et un griffon, tous deux au nat. et reg. **D.**: PLUS ESSE QUAM VIDERI.

Fano (da) — *Venise.* D'azur à la bande d'or, acc. de deux F antiques de gu.

Fanshawe — *Derbyshire* (Baronet, 2 sept. 1650. M. ét. en 1695.) D'or au chev. de sa., acc. de trois fleurs-de-lis du même. Cq. cour. **C.**: une tête de dragon de sin., vomissant des flammes.

Fanshawe vicomte **Fanshawe de Donamore** — *Irl.* (Vicomte, 1661. M. ét. en 1716.) Les armes précédentes. **S.**: deux dragons d'or, vomissant des flammes.

Fantet de Lagny — *France.* D'arg. à six mouch. d'herm. de sa.; à la bord. du même, ch. de huit bes. d'or.

Fantini (Comtes) — *Italie.* D'arg. à un enfant nu de carn., posé de front devant un peuplier de sin., le tout soutenu d'une terrasse du même; ledit enfant tenant un listel, inscrit des mots: UT IN HORTA, au-dessus de sa tête.

Fantoni — *Florence.* D'or à quatre chaînes de gu., posées en saut., mouv. d'un anneau du même en abîme et aboutissantes dans les angles de l'écu.

Fantoni (Comtes) — *Milan.* Coupé: au 1 d'or à l'aigle de sa.; au 2 d'azur à un chevalier, arm. au nat., le casque panaché de gu., posé de profil sur une terrasse de sin., tenant de sa main dextre une masse à picotons levée.

Fanu — *Norm.* D'azur à un cygne d'arg.; au chef d'or, ch. de trois roses de gu.

Fanuel — *Italie, Pol.* Les armes de **Jelita.**

Faoccich — *Dalmatie.* De gu. à deux pins arr. de sin., accostés. Cq. cour. **C.**: un lion iss. de gu., tenant de ses pattes une croix latine d'or, les bras évasés. **L.** d'or et de gu.

Faou (Vicomtes **du**) — *Bret.* D'azur au léopard d'or.

Faou (Vicomtes **du**) — *Bret.* D'azur à l'aigle ép. d'or.

Faou (Vicomtes **du**), v. **Quélenec** vicomtes **du Faou.**

Faoucq, v. **Faug.**

Faouët (Barons **du**), v. **Bouteville, du Fresnay** et **Goulaine** — barons **du Faouët.**

Fara — *Esp., Belg.* D'azur à une tour sans crénelures d'arg., soutenue de deux fasces ondées du même en p. et sommée de trois flammes d'or.

Fara — *Trévise.* Coupé d'azur sur arg.; au lion de l'un en l'autre. — *Ou:* Coupé d'or sur azur; au lion de l'un en l'autre.

Faraise — *P. de Liége.* De sa. à cinq bes. d'or, 3 et 2, dans la moitié inférieure de l'écu; au fr.-q. d'or au lion de gu. **C.**: un lion iss. de gu.

Faramus — *Bret.* D'arg. au lion de sa., arm., lamp. et cour. d'or.

Faraon — *Venise.* Tranché d'or sur gu., chaque compartiment ch. d'un F antique de sa. — *Ou:* D'arg. au saut. potencé de sin., cant. de quatre croix recr. de gu. [Comp. **Faure.**]

Faraoni — *Legnago.* D'azur à la fasce de gu., supp. un mont de trois coupeaux de sin. surm. d'une couronne d'or, et acc. en p. d'une flèche d'or, posée en pal, la pointe en bas, les pennes br. sur la fasce.

Färber de Neuhelheim — *Styrie.* De gu. à une tour d'arg., posée sur un tertre de sin. Cq. cour. **C.**: la tour, sommée de quatre pl. d'aut., alt. d'arg. et de gu.

Farconnet — *Dauphiné, Lang., Vivarais, Lyon* (Rec. de nob., 16 août 1822.) D'arg. à un faucon au nat., poursuivant une colombe du même, l'un et l'autre volant en bande; au chef d'azur, ch. de trois bes. d'or.

Farcy — *Bret., Maine, Anjou* (An., 1634.) D'or, fretté d'azur; au chef de gu.

Fardel — *Bourg.* De gu. à trois bandes d'arg.

Fare (de la) — *Lang.* D'arg. au lion de sa.

Fare (de la) — *Lang.* (Marquis, 1646.) D'azur à trois chandelles d'or, allumées de gu., rangées en fasce. **D.**: LUX NOSTRIS HOSTIBUS IGNIS.

Fare (Marquis **de la**), v. **Surrel** marquis **de la Fare.**

Farel — *Dauphiné, P. de Vaud.* D'arg. au lion de gu.

Farelle (de la) — *Lang.* D'azur à une tour sommée de trois tourelles d'arg., le tout maçonné de sa.

Farelle (de la) de Vedelenc — *Lang.* D'azur à trois tours d'arg., maçonnées de sa., accostées de deux lions affr. d'arg., arm. et lamp. de gu.

Faret de Fournès — *Lang.* Bandé d'arg. et de gu.

Farez d'Oglimont — *Flandre.* D'or au chev. d'azur, acc. de trois mouch. d'herm. de sa.

Farfusola — *Vérone.* D'or à quatre fasces ondées de sa.; à la bande tranchée d'or sur azur, br. sur le tout.

Farge (de la) — *Auv.* D'azur au chev., surm. d'un croiss. et accosté de deux étoiles, le tout d'arg., et acc. en p. d'un hêtre d'or, br. sur le chev.

Farge (de la) — *Auv.* De sa. à la bande d'arg., acc. en chef d'une étoile du même.

Farge (de la) — *Lang.* D'arg. à trois marteaux d'azur; à la bord. engr. de sa.

Farge (de la) de la Chassagne — *Auv., Forez.* D'arg. à trois marteaux d'azur; à la bord. de gu.

Farge (de la) de Chaulnes — *Lang.* D'or à

un mont de trois coupeaux de gu., supp. une colombe d'arg., tenant en son bec un rameau d'olivier du sec.; au chef d'azur, ch. de trois fleurs-de-lis du champ.

Farges — *Lyonnais.* D'azur à la fasce d'or, ch. de trois pommes de pin de sin. et acc. de larmes d'arg.

Farges—*Prov.* De gu. au lion d'arg., lamp. du champ.

Farges — *Lang.* D'azur à une rose d'arg.

Farges de Montchervet — *Forez.* Ec.: au 1 d'or à un if de sin.; au 2 d'azur à un agneau d'arg., attaché à une colonne du même; au 3 d'azur au lion d'arg.; au 4 de gu. à une cloche d'arg.

Farges de Rochefort — *Limousin, Bourbonnais.* D'arg. au lion de gu. **S.**: deux lions, au nat. **D.**: VIS ET AMOR.

Fargow — *Pom.* (M. ét.) D'azur à un croiss. figuré et tourné d'arg., adextré d'une croix pattée d'or. **C.**: la croix. **L.** d'or et d'azur.

Fargow — *Prusse.* Les armes de **Szeliga.**

Fargue (de la) — *Guyenne.* D'arg. au chev. de gu., acc. de trois pommes de pin du même, les queues en bas.

Fargue (de la) — *Périgord, Ile-de-Fr.* D'azur à trois maillets d'arg.; à la bord. de gu. (Comp. **Malabion de la Fargue.**)

Fargues—*Guyenne, Gasc.* D'arg. à trois tourt. d'azur.

Fargues — *Toulouse.* De gu. au chev. d'or, acc. de trois quintefeuilles d'arg.

Fargues-Despouys — *Ile-de-Fr.* Ec.: au 1 de gu. à deux soufflets d'arg., posés en pals, accostés, les tuyaux en bas; au 2 d'azur à un mouton d'arg., la patte dextre levée, coll. d'arg., attaché au fût d'une colonne d'arg., posée à dextre, au moyen d'une chaine d'or; le tout acc. en chef de deux fleurs-de-lis d'or; au 3 d'or au lion de gu., surm. d'une croisette du même; au 4 d'azur à une cloche d'arg. Cq. cour. **C.**: un griffon iss., au nat. **S.**: deux griffons, au nat.

Fargues de Gensac — *Lang.* D'arg. à trois tourt. de gu.

Faria de Vargas — *Madrid.* Parti: au 1 de gu. à une tour sommée d'une tourelle d'or, acc. de cinq fleurs-de-lis du même, trois en chef mal-ordonnées et les deux autres accostant la tour (*Faria*); au 2 d'azur à trois fasces ondées d'arg. (*Vargas*).

Farlaux vicomtes **de Maulde** — *Hainaut* (Vicomtes, 1679.) D'azur au chev., acc. en chef de deux étoiles et en p. d'un trèfle, le tout d'or.

Farin de la Perrelle — *Norm.* D'arg. à trois bombes de sa., allumées de gu.

Farina — *Rome.* De gu. à la fasce d'or, supp. un sac de farine couché, au nat., l'embouchure du sac à sen., et acc. en p. d'un château sommé de deux tourelles, accosté de deux lions ramp. et affr., le tout d'or.

Farinata — *Vérone.* Parti d'arg. et d'azur; à une colonne de gu., br. sur le parti, accolée d'un rameau de lierre de sin. et posée sur une terrasse du même.

Farincourt (Barons **de**), v. **Véron** barons **de Farincourt.**

Farine (Baron de l'Empire) — *France.* Coupé: au 1 d'azur à un casque grillé d'or, taré de profil; au 2 d'arg. à une épée au nat., posée en pal, accostée de deux dragons ailés de sin., affr.; la garde de l'épée accostée de deux molettes de gu.

Farinelli — *Dan.* (An., 25 juin 1711. M. ét.) D'azur à trois gerbes d'or; au chef d'herm. **C.**: un double panache de pl. d'aut., alt. d'azur et d'or, sommé d'une gerbe d'or.

Farington — *Sussex* (Baronet, 17 déc. 1697. M. ét. le 7 août 1719.) D'arg. au chev. de gu., acc. de trois têtes de léopard de sa. **C.**: un dragon sans ailes, de sin., coll. d'une couronne d'or.

Fariseau — *Flandre* (An., 13 août 1698.) D'arg. au chev. de gu., ch. de trois étoiles d'or et acc. de trois lions du sec., arm. et lamp. d'azur. **C.**: un lion de l'écu, iss. **L.** d'arg. et de gu.

Farjon — *Lang.* D'azur à un rocher d'arg., sommé d'une tour d'or, maçonnée de sa.

Farjot — *Lyonnais.* D'azur à trois larmes d'arg.

Farkas de Nagy-Joka — *Hongrie* D'or à un cheval (*ou* licorne saillante) d'arg.

Farmer — *Sussex* (Baronet, 26 oct. 1779.) D'arg. à la fasce de sa., acc. de trois têtes de lion de gu. **C.**: un léopard pass. au nat.

Farnaby de Kippington — *Kent* (Baronet, 21 juillet 1726.) Ec.: aux 1 et 4 d'azur au chev. d'or, ch. de trois roses de gu., barbées de sin., et acc. de trois cigognes d'arg. (*Farnaby*); aux 2 et 3 d'arg. à trois jumelles de gu.; à la bande d'or, br. sur les jumelles et ch. d'un lion pass. de gu. (*Lloyd*). **C.**: une cigogne d'arg., tenant en son bec une anguille au nat.

Farnbacher — *Bav.* De gu. à la fasce coupée d'arg. sur sa. **C.**: deux prob. aux armes de l'écu, ornées chacune dans son embouchure de trois pl. d'aut.

Farnborough (Lord), v. **Long** lord **Farnborough.**

Farnese — *Italie.* D'or à six fleurs-de-lis d'azur.

Farnese duc **de Parme** (Duc, 1545.) Ec.: aux 1 et 4 d'or à six fleurs-de-lis d'azur; aux 2 et 3 parti: *a.* de gu. à la fasce d'arg.; *b.* bandé d'or et d'azur, à la bord. de gu. A un pal de gu., br. sur l'écartelé et ch. de l'ombelle papale d'or, br. sur deux clés passées en saut., celle à dextre d'or et celle à sen. d'arg. Sur le tout de l'écu un écusson aux armes de *Portugal* avec leur bord. chargée de tours. Cq. cour. **C.**: une licorne iss. et reg. d'arg., coll. d'or.

Farnesits — *Serbie.* Tranché: au 1 de gu. à un loup au nat., courant en bande; au 2 d'azur à trois croiss. de gu., rangés dans le sens du tranché 2 et 1, les cornes dirigées vers le canton sen. du chef. Cq. cour. **C.**: un lion ramp. d'or, arm. et lamp. de gu., tenant de ses pattes une banderole de gu. flottante à dextre, ch. d'une croisette pattée d'or, et attachée à une hampe du même. **L.**: à dextre d'arg. et d'azur, à sen. d'arg. et de gu.

Farnham (Baron), v. **Maxwell** baron **Farnham.**

Farod — *Franche-Comté.* De gu. à la croix ancrée d'arg.

Farolfo — *Dalmatie.* Coupé: au 1 d'azur à trois épis feuillés d'or, rangés en fasce; au 2 d'arg. au chev. de gu. Cq. cour. **C.**: les épis. **L.** d'arg. et d'azur.

Faron de la Vaillère — *Berry.* D'azur à trois têtes de lion d'or.

Faroux — *Beauvoisis.* De sa. à la fasce d'or, ch. d'un rocher du champ.

Farquet, v. **Falquet.**

Farquhar — *Londres* (Baronet, 1 mars 1796.) D'arg. au lion de sa., acc. en chef de deux mains sen. appaumées de gu., posées en pals, et en p. d'un croiss. d'azur. **C.**: une aigle ess. au nat. **D.**: MENTE MANUQUE.

Farquhar. v. **Townsend-Farquhar.**

Farr — *Suisse.* D'arg. à une tige arr. d'azur, portant cinq feuilles de tilleul du même. **C.**: un buste d'homme, posé de profil, hab. d'azur, coiffé d'un bonnet du même, retr. d'arg.

Farrawal (Edle **von**), v. **Pasqualli** Edle **von Farrawal.**

Farraz — *Esp.* Parti: au 1 d'arg. à la bande d'azur, ch. de trois étoiles du champ; au 2 d'azur à un bras arm., mouv. de sen., tenant une ancre d'arg.

Farrell — *Irl.* De sin. au lion d'or. Cq. cour. **C.**: un lévrier courant, coll. et lié d'une chaine, à laquelle est attachée une couronne royale. **S.**: deux loutres au nat. **D.**: CU RE BU, et: I HAVE BROKEN MY HOLD.

Farrerat — *Bourbonnais.* D'arg. à trois fleurs-de-lis de sa.

Farret — *Amsterdam.* De gu. au lion d'or, arm. et lamp. de gu.; au chef de sa., ch. de trois coquilles d'arg. Brl. de gu. et d'or. **C.**: le lion, iss. **L.** de gu. et d'or.

Farrington — *Kent* (Baronet, 2 déc. 1818.) D'herm. au chev. de gu., ch. de trois bombes d'or, allumées au nat., et acc. de trois têtes de léopard de sa. **C.**: un dragon ailé de sin., semé de bes. d'or, le corps ch. de deux chausse-trapes du même, coll. d'une couronne murale d'arg., enchainée d'or. **D.**: LE BON TEMPS VIENDRA.

Farroeil — *Norm.* D'azur à la fasce d'arg., ch. de trois coquilles de sa. et acc. de trois membres d'aigle d'or, les serres en bas.

Farsetti — *Venise* (An., 1652.) Coupé: au 1 d'azur à un croiss. tourné d'arg.; au 2 de gu. à deux flèches d'arg., passées en saut., les pointes en bas.

Farurey — *Pol.* Les armes de **Sullma.**

Farvacques — *Brab.* (Réh. de nob., 13 juin 1661.) D'arg. au chev. de gu., acc. de trois molettes (5) d'azur. Brl. d'arg. et de gu. **C.**: un buste de More, tort. d'arg., hab. et bout. d'or, au rabat d'arg. **L.** d'arg. et de gu. **S.**: à dextre un lion d'or, à sen. un griffon d'or.

Fäs de Tiefenfeld, v. **Faës** barons **de Tiefenfeld.**

Fasadoni — *Trévise, Vérone.* De gu. à un arbre de sin., fûté de sa., le fût accosté de deux enfants emmaillottés de sa., le visage de carn., posés en pals et de front; le tout soutenu d'une terrasse de sin.

Fasana — *Sicile.* D'azur à un faisan au nat.

Fasanco — *Dalmatie.* D'arg. à une coupe d'or, dans le bassin de laquelle est posé un faisan doré au nat.; ladite coupe accostée de deux serpents affr. de sin., cour. d'or, posés en pals, ayant chacun le corps noué en lacs d'amour.

Faschang — *Styrie.* D'azur à un cygne d'arg., le vol ouv., entre deux cotices de gu. Cq. cour. **C.**: le cygne. **L.**: à dextre d'arg. et d'azur, à sen. d'azur et de gu.

Fasolt — *Prusse* (Ren. de nob. 28 sept. 1661. M. ét. au commencement du 18e siècle.) D'arg. à deux pals

de sa. Cq. cour. C.: six pl. d'aut., alt. d'arg. et de sa.

Fassati (Marquis) — *Casale, Mantoue.* De gu. à la bande d'arg., côtoyée de deux triangles du même; au chef d'or, ch. d'une aigle de sa., cour. d'or. Cq. cour. C.: l'aigle, tenant en son bec un compas ouv. d'or, posé en bande, tenant entre les extrémités de ses branches un soleil d'or.

Fassbeber — *Schwarzbourg-Sondershausen* (An., 29 nov. 1802 et 5 sept. 1825.) Ec.: aux 1 et 4 de gu. à deux épieux d'arg., emm. d'or, passés en saut.; aux 2 et 3 d'arg. à une ramure de cerf de gu. Sur le tout d'or à l'aigle de sa. Trois cq. cour. C.: 1° l'aigle, cont.; 2° un homme iss., hab. d'azur, coiffé d'un bonnet pointu du même, retr. d'or, tenant de chaque main un épieu d'arg., emm. d'or; 3° la ramure. L.: à dextre d'arg. et de gu., à sen. d'arg. et d'azur.

Fassignies, v. **Galliard de Fassignies.**

Fassion — *Dauphiné.* De gu. à la croix d'or, acc. de deux étoiles du même en chef, et de deux roses d'arg. en p. D.: FULGET ET FLORET.

Fässler — *St.-Gall.* D'azur à la barre d'or, ch. d'un barillet au nat., posé dans le sens de la barre. Cq. cour. C.: un cheval iss. d'arg.

Fässler — *St.-Gall.* D'azur à un Pégase saillant d'arg., sur une terrasse de sin.

Fassmann (Edle **von**) — *Bav.* (Chevaliers du St.-Empire, 28 août 1790.) D'azur à une licorne ramp. d'or; à la bande de sa., br. sur le tout et ch. de trois étoiles du sec. Deux cq. cour. C.: 1° une licorne iss. et cont. d'or; L. d'or et d'azur; 2° une étoile d'or, entre un vol de sa., chaque aile sommée d'une étoile pareille; L. d'or et de sa.

Fassmann auf Emhof — *Bav.* (An., 31 mars 1819.) De gu. à une licorne ramp. d'arg.; à la bande d'azur, br. sur le tout et ch. de trois étoiles d'or. Cq. cour. C.: une licorne iss. d'arg.; entre un vol, d'azur et de gu. L.: à dextre d'or et de gu., à sen. d'arg. et d'azur.

Fassnacht — *Berne.* De gu. à un vautour ess. d'arg., tenant en son bec une bague d'or et posé sur une terrasse rocheuse du même. C.: le vautour.

Fassong — *Prusse* (An., 3 août 1875.) D'arg. à une bluette d'azur, tigée de sin., surm. de deux fleurs pareilles, passées en saut. C.: une bluette d'azur, tigée de sin., entre deux prob. coupées alt. d'arg. et d'azur. L. d'arg. et d'azur.

Fassy — *Francfort s/M.* Coupé: au 1 d'azur à deux roses d'arg.; au 2 d'azur à une fleur-de-lis d'arg. C.: un homme iss., arm. au nat., posé de profil, tenant de sa main dextre un compas ouv., les pointes en bas. L. d'or et d'azur.

Fassyn — *Holl.* Ec.: au 1 d'azur à un éperon d'arg., posé en fasce, la molette à dextre, acc. de six bes. rangés d'or, 3 en chef et 3 en p.; au 2 d'or à trois flèches d'azur, posées en bandes, rangées en barre, le fer de chaque flèche remplacé par une étoile à huit rais; au 3 d'or à huit roses de gu., 2 roses en coeur l'une sur l'autre, et les six autres mouv. des flancs du quartier, 3 de chaque côté; au 4 coupé d'un parti d'azur et d'arg., sur arg. plein; à la fasce de gu., br. sur ce coupé; l'azur ch. de deux clous de tente accostées d'or.

Fasti — *Dan.* (M. ét.) D'arg. à une échelle d'escalade de trois échelons de gu. C.: un More iss., tort. d'arg.

Fastré — *P. de Liége.* D'arg. au lion léopardé de sa., pass. derrière un arbre de sin., terrassé du même.

Faszczewski — *Lithuanie.* De gu. à une croix de Lorraine d'arg. à laquelle manque le bras inférieur à sen., soutenue de deux os du même, passés en saut., liés d'or.

Fatin — *France.* D'or au chev. de sa., acc. de six flèches du même, deux et deux, passées en saut.

Fatio — *Venise.* Parti d'or et d'azur; à une losange de l'un en l'autre.

Fatio — *Bâle.* D'arg. à trois girofiées de gu., tigées et feuillées de sin., posées sur un tertre de trois coupeaux de sin., et acc. en chef d'un étoile (6) renv. d'or. Cq. cour. C.: un ange iss., hab. de gu., ceint, rebr. et ailé d'or, tenant de sa main dextre une étoile d'or et de sa sen. trois girofiées de gu., tigées de sin. L. d'or et de gu.

Fatio — *Genève.* D'arg. à trois girofiées de gu., tigées et feuillées de sin., posées sur les trois coupeaux d'un tertre de sin. et acc. en chef de deux étoiles (5) de gu.

Fatio de Duillier — *Genevois.* D'arg. à trois girofiées de gu., tigées et feuillées de sin., posées sur les trois coupeaux d'un tertre de sin.; au chef de gu., ch. d'une étoile (5) d'or. C.: un sauvage iss. de carn., tenant les trois girofiées.

Fatis (de) de Terlago *dit* **Taborelli** — *Tirol* (An., 5 avril 1632; comtes du St.-Empire, 10 sept. 1790.) Ec.: aux 1 et 4 d'arg. à un lévrier ramp. de sa., cour. et coll. d'or; aux 2 et 3 parti: *a.* de gu. à la demi-aigle d'arg., bq., m. et cour. d'or, mouv. du parti; *b.* de gu. plein. Trois cq. cour. C.: 1° le lévrier, iss.; 2° une aigle ép. de sa., bq. et m. d'or, surm. de la couronne impériale; 3° la demi-aigle du 2, senestrée d'un rameau de laurier de sin. L.: à dextre d'arg. et de sa., à sen. d'arg. et de gu.

Fatouville — *Norm.* De gu. à la bande d'arg., ch. de trois tourt. de sa. en haut et de deux mouch. d'herm. du même en bas, le tout rangé dans le sens de la bande.

Fatrissart — *Brab.* D'arg. à la bande de sa.

Fattet — *Bâle.* D'or à un centaure pass. sur une terrasse de sin., décochant une flèche de sa. d'un arc du même; la partie humaine du centaure de carn., la tête posée de front, le reste du corps de la couleur d'un cheval bai. Brl. d'or et d'azur. C.: deux prob. coupées alt. d'or et d'azur. L. d'or et d'azur.

Fatteri — *Vérone* (Comtes bavarois, 11 déc. 1746.) D'azur au lion d'or, supp. de ses pattes et d'un pied une tour au nat., des créneaux de laquelle s'élève une aigle naiss. de sa., bq. d'or.

Fatz (Comtes) — *Aut.* Ec.: aux 1 et 4 cinq points d'arg. équipollés à quatre d'azur; aux 2 et 3 de gu. plein. C.: deux têtes et cols de cygne d'arg., l'un br. sur l'autre. L. d'arg. et d'azur. — *Ou:* Ec.: aux 1 et 4 de gu. plein; aux 2 et 3 cinq points d'arg., équipollés à quatre de sa. Même cimier. L. d'arg. et de gu.

Fatzy (Chevaliers) — *Aut.* Ec.: aux 1 et 4 d'or à une demi-roue de moulin de sa., posée en barre, une moitié supérieure au 1 et une moitié inférieure au 4: aux 2 et 3 d'azur à un poisson d'or, posé en barre. Sur le tout d'azur à un mouton sautant d'or. Deux cq. cour. C.: 1° un vol cont., écartelé d'or et d'azur; 2° le mouton. L. d'or et d'azur.

Fau (de la) — *Paris.* D'arg. à un écusson d'azur en abime, ch. d'un lion d'or et acc. de trois grappes de raisins de pourpre, pamprées de sin.; au chef d'azur, ch. d'un croiss. d'or entre deux annelets du même.

Fau (du) — *Dauphiné, Quercy.* D'arg. à un faine (arbre) de sin., terrassé du même, et un agneau de gu., pass. au pied de l'arbre; au chef d'azur, ch. d'un croiss. d'arg. entre deux étoiles d'or.

Fau (du) — *Dauphiné.* D'azur à trois larmes d'arg.

Fau (du) — *Lang.* Parti: au 1 d'arg. à trois chev. de sa., et au chef d'azur; au 2 de gu. au lion d'or, cour. du même.

Fau (du) de la Chesnaye-Giffart — *Bret.* De gu. à trois fasces d'arg.

Faubr de Rundegg — *Souabe.* Ec.: aux 1 et 4 d'arg. à un marteau d'or, soutenu d'un tertre de sin.; aux 2 et 3 d'arg. à une tête et col de lion de gu., celle du 3 cont. C.: 1° les meubles du 1; L. d'or et de sa.; 2° le meuble du 2; L. d'arg. et de gu.

Faubert — *France.* D'arg. à trois fasces de gu.

Faubournet de Montferrand — *Périgord.* Ec. d'or et de gu.

Fauche (de la) — *Lorr.* (An., 12 nov. 1712.) D'azur à la fasce d'arg., ch. de trois croiss. de sa., et acc. de quatre roses d'or, 3 rangées en chef et 1 en p.

Fauché-Borel — *Neufchâtel.* D'or à deux lances de tournoi de gu., passées en saut.; et un écusson en abime d'azur, br. sur le tout, ch. de trois têtes de licorne d'arg., les deux du chef affr., accompagnées d'un croiss. du même entre les deux têtes du chef. Cq. cour. C.: un vol de sa. L.: à dextre d'or et de gu., à sen. d'arg. et d'azur. S.: deux licornes d'arg., posées sur des flèches d'or en fasce. D.: FAIRE SANS DIRE.

Fauche de Dompré — *Franche-Comté* (An., avril 1578.) De gu. à trois têtes de licorne d'arg., les deux du chef affr.

Faucher — *Bourg., Prov.* D'azur au chev. d'or, acc. en chef de deux roses d'arg. et en p. d'une coquille d'or.

Faucher — *Franche-Comté.* D'azur à la fasce d'arg., acc. de trois étoiles du même.

Faucher (de) — *Prov.* D'azur à trois bandes d'or; au chef d'arg., ch. de trois mouch. d'herm. de sa. S.: deux lions. D.: IMPAVIDUS.

Faucher (le) — *Bret.* Tiercé en fasce: au 1 de sin. à trois chausse-trapes d'arg.; au 2 d'or à trois molettes de sa.; au 3 d'azur à trois annelets d'or.

Faucher de Circé — *Poitou.* De sa. au lion d'arg.

Faucher (de) de la Ligerie (Marquis) — *Limousin, Guyenne, Périgord, Saintonge.* De gu. à une sauterelle ou faucheur d'or, posée en fasce. T.: deux sauvages de carn., ceints et cour. de lierre, arm. de massues.

Fauchet (le) de Cramon — *Bret.* D'arg. à la fasce de gu., acc. en chef de trois molettes de sa.

Faucheur barons **de Bretton** — *Aut.* (Barons, 1763.) D'arg. à la fasce d'azur, ch. d'une fasce bret.

et c.-brét. d'or; la fasce acc. de deux lions de gu, l'un en chef, l'autre en p., cour. d'or, tenant chacun une épée au nat. Trois cq. cour. **C.**: 1° un lion de l'écu, iss. et cont.; 2° deux prob. d'arg; à la fasce de l'écu, br. sur les prob.; 3° un aigle iss. de sa. **L.**: à dextre d'arg. et de gu., à sen. d'or et d'azur. **S.**: deux lions reg. d'or.

Faucheux (le) - *Bret.* D'azur à la fasce d'arg., ch. de trois mouch. d'herm. de sa., et acc. de deux renards pass. d'or, 1 en chef et 1 en p.

Fauchon — *Norm.* D'azur à l'aigle ép. d'or, bq., m. et cour. de gu.

Fauchon — *Lorr.* (An., 28 oct. 1628.) D'or à un cerf au nat., pass. sur une terrasse de gu.; au chef d'azur, ch. de trois étoiles d'arg.

Faucigny — *Fribourg, Payerne.* D'azur à trois têtes d'homme de carn., posées de profil, coiffées de bonnets albanais de gu., retr. du même, les épaules hab. aussi de gu.

Faucigny — *P. de Vaud.* De gu. à trois pals d'or.

Faucigny princes **de Lucinge** — *Savoie, Bresse* (Comtes, 13 sept. 1252; marquis, 16 déc. 1696; princes.) Ec.: aux 1 et 4 de gu. à trois pals d'or, *ou* palé d'or et de gu. (*Faucigny*); aux 2 et 3 coticé d'arg. et de gu. (*Lucinge*).

Faucogney — *Franche-Comté.* D'or à trois bandes de gu.

Faucompré de Godet — *Bourbonnais.* D'or au chev. de gu., acc. en chef à dextre d'une coquille du même, à sen. d'un couronne de laurier de sin. et en p. de deux saumons de sa., surm. d'un croiss. du même.

Faucon — *Luxemb.* (An., 21 janv. 1676.) Ec.: au 1 d'azur à un faucon d'arg.; au 2 de gu. à la croix d'arg.; au 3 d'azur plein; au 4 de gu. plein. Cq. cour. **C.**: le faucon. **L.** d'arg. et d'azur.

Faucon — *Lang.* D'azur à deux tours accostées d'arg., maçonnées de sa., acc. en chef d'un faucon d'or et en p. d'un croiss. du sec.

Faucon ou **Falck** — *Fribourg.* Bandé d'arg. et de sa. **C.**: un demi-vol d'arg.

Faucon ou **Falcon** — *Genève.* D'arg. à un faucon de sa., posé de front, perché sur une trangle d'or en p.

Faucon de Mayac — *Limousin.* D'azur à un faucon d'or, perché sur un bâton du même.

Faucon de Ris comtes de **Bacquerville** marquis **de Charleval** — *Toscane, Bret.* Ec.: aux 1 et 4 de gu. à une patte de lion d'or, posée en bande, les ongles en haut (*Falcon*); aux 2 et 3 d'arg. à un taureau ramp. de sa., le col ch. d'un écusson d'arg. surch. d'une croix de gu. (*Bucelli*). **C.**: une tête et col de taureau de sa.

Faucon de Villaret — *Auv.* D'azur à un faucon d'arg., chaperonné de gu., perché sur un tronc d'arbre d'or, et acc. en chef de trois tiercefeuilles du même.

Faucouberg lord **Fauconberg** — *Angl.* (M. ét.) D'arg. au lion d'azur.

Fauconberg (Comte), v. **Belaysse** comte **Fauconberg.**

Fauconnerie (de la) — *Ile-de-Fr., Orléanais.* Fascé d'arg et de sin.

Fauconnet — *Holl.* De gu. à un faucon d'or, les ailes ouv. et étendues, perché sur la branche effeuillée d'un tronc d'arbre, du sec., sortant à sen. d'une mer d'arg.; au chef du même, ch. de deux étoiles (5) d'azur.

Fauconnet — *Lorr.* (An., 1670.) D'arg. au saut. d'azur, ch. d'une étoile d'or.

Fauconnet (Baron de l'Empire) — *France.* De gu. à un faucon d'or, posé de front, la tête tournée à dextre, perché sur la branche effeuillée d'un tronc d'arbre du sec., posé à dextre, iss. d'une eau d'arg.; le tout acc. de trois étoiles d'arg., rangées en chef.

Fauconnier — *Orléanais, Norm.* D'arg. à six mâcles de gu.

Fauconnière — *France.* D'azur à un faucon d'or, la tête cont., revêtu d'un mantelet d'azur semé de fleurs-de-lis d'or. **D.**: QUID EST QUOD FUIT.

Faudel — *Prusse* (An., 4 août 1803. M. ét.) Ec.: au 1 d'arg. à un paon cont. au nat., posé sur une terrasse de sin.; au 2 d'or à une tête et col de l'aigle de Prusse; au 3 d'or à deux demi-vols adossés de l'aigle de Prusse; au 4 d'arg. à un lièvre courant au nat., soutenu d'une terrasse de sin. L'écu bordé d'or. Sur le tout d'azur à un château sommé de trois tours d'arg.; ledit surtout bordé d'or. **C.**: 1° les demi-vols du 3; **L.** d'arg. et d'azur; 2° le paon, tourné à dextre; **L.** d'or et de sa.

Faudel de Faveresse — *Paris.* De gu. à une tour d'or, acc. de trois croix recr. au pied fiché du même.

Faudeur (de) — *Liége.* D'or au saut. engr. de gu., cant. de quatre éperons de sa., la molette en haut; à la bord. engr. du sec. **C.**: un éperon de l'écu.

Faudoas — *Guyenne, Maine.* D'azur à la croix d'or.

Faudoas-Barbazan — *Guyenne.* Parti: au 1 d'azur à la croix d'or (*Faudoas*); au 2 d'azur à trois fleurs-de-lis d'or (*armes de concession*).

Faudran — *Prov.* D'azur à une pointe d'or.

Faug, Faux ou **Faoucq** — *Norm.* D'azur à trois faux d'arg., emm. d'or.

Fauge — *Savoie.* De gu. au lion d'or.

Faugières — *Auv.* D'azur à la bande d'arg.; à la bord. de gu.

Faujast d'Avelze — *Forez.* D'azur au chev. d'arg., acc. de trois étoiles du même.

Faujat — *Lyonnais.* D'azur à la bande d'or, ch. d'un croiss. du champ et de deux étoiles de gu., et acc. de deux trèfles d'or.

Faul — *Nördlingen* (*Bav.*) De sa. au lion d'or, tenant de sa patte dextre un livre ouv. du même et de sa sen. une épée d'arg., posée sur son épaule. Cq. cour. **C.**: le lion, iss.

Faulbach (Edle **von**), v. **Ernesty** Edle **von Faulbach.**

Faulcon de Ris, v. **Faucon de Ris.**

Faulhaber — *Franconie.* Coupé: au 1 d'arg. à quatre pointes de gu.; au 2 d'arg. à trois feuilles de tilleul, accostées de gu, les tiges mouv. du coupé. Cq. cour. **C.**: un buste de femme, hab. de gu., cour. d'or; entre deux prob. d'arg., ornées chacune à l'ext. de quatre feuilles de tilleul de gu., dont une dans l'embouchure.

Faulhaber — *Franconie.* Coupé d'arg. sur gu.; à trois branches de sin., feuillées du même, fleuries d'azur, posées sur un tertre de sin., le tout br. sur le coupé. Cq. cour. **C.**: les branches. **L.** d'arg. et de gu

Faulong — *Béarn.* D'or au chev. de gu., acc. de trois faux de sa.

Faulque de Jonquières — *Prov., Naples.* De gu. à deux frênes accostés d'or, surm. d'un faucon du même. **S.**: deux griffons. **D.**: IN ALTISSIMIS SIDO.

Faulquerolles — *Lang.* D'arg. à l'aigle ép. de sa.; au chef d'azur, ch. de trois molettes d'or.

Faulquier — *Lons-le-Saulnier* (An., 1400. M. ét.) Coupé: au 1 d'or à l'aigle de sa.; au 2 d'azur au chev. d'or, acc. de trois faucilles du même.

Faulquier — *Franche-Comté* (An., 1559.) D'azur au chev. d'or, acc. de trois faux d'arg., emm. d'or, le fer deux en haut et à sen.

Faulquier de Chauvirey — *Bourg.* D'azur à trois faux d'arg., emm. d'or, posées en pals, 2 et 1, les deux du chef affr.

Faulte de Vauteaux — *Limousin.* D'arg. à un arbre terrassé de sin.; au lion léopardé d'or, br. sur le fût de l'arbre.

Faultrat — *Jersey, Guernsey.* D'arg. à un coq au nat.

Faultrier — *Bourg.* D'arg. au lion de gu., ch. d'une fasce de sa. surch. d'une étoile d'or; à la bord. comp. d'arg. et de gu.

Faulwetter — *Nuremberg.* D'azur à une chouette d'arg., posée sur un tertre d'or. **C.**: la chouette. **L.** d'arg. et d'azur.

Faulx (du) — *Norm.* D'azur à trois faux d'arg., le fer en bas.

Faunaemberg — *Art.* D'azur à la fasce d'or.

Fauquières — *Bourg.* D'azur à trois faux d'arg., emm. d'or.

Faur (du) — *Lang., Guyenne.* D'azur à deux fasces d'or, acc. de six bes. figurés d'arg., 3, 2 et 1.

Faur (du) — *Guyenne, Gasc.* Ec.: aux 1 et 4 d'azur à une tête de lion d'or; aux 2 et 3 d'or à un pin d'azur.

Faur (du) de Barbazan — *Guyenne, Gasc.* D'azur à une tour d'arg., adextrée d'un paon d'or.

Faur (du) du Bessol — *Lang.* De gu. à une épée d'arg., garnie d'or, supp. une couronne du même, adextrée d'un rameau d'olivier d'arg. et senestrée d'une tige de lis du même.

Faur (du) de Gavardie — *Guyenne, Gasc.* D'azur au lion d'or; au chef d'arg., ch. de trois étoiles de gu.

Faur-Manteyer (du) — *Dauphiné.* De gu. au chev. d'arg., acc. de trois bes. d'or, 2 et 1, et surm. de trois autres bes. du même, rangés en chef.

Faur (du) comtes **de Pibrac** — *Lang.* D'azur à deux fasces d'or, acc. de six bes. d'arg., 3 en chef et 3 en p. [V. **Faber** barons **du Faur.**]

Faura — *Murcie.* De gu. à la constellation des Pléiades d'arg., six étoiles rangées en deux bandes, chacune de trois étoiles, et la septième en haut à sen.; le tout acc. de deux croiss. d'arg., l'un en chef versé et l'autre en p. montant; à la bord. d'arg., ch. de quatre lions de gu. dans les cantons et de quatre roses naturelles du même (sans tiges ni feuilles), 1 en chef, 1 à chaque flanc et 1 en p.

Faure — *Holl., Cap de Bonne Espérance.* Coupé

Digitized by Google

d'arg. sur sa., l'arg. ch. d'une tête et col de boeuf au nat.

Faure — *P. d'Aunis, Saintonge.* D'arg. à la bande de gu.

Faure — *Franche-Comté.* D'arg. à un arbre arr. de sin.; au chef d'azur, ch. de trois étoiles d'or.

Faure — *Dauphiné.* D'or au lion de sa., arm. et lamp. de gu.

Faure — *Lyonnais.* D'azur à un chameau d'or, portant deux ballots d'arg. liés de gu., et pass. sur une terrasse de sin.

Faure ou Favre — *Lyonnais.* De gu. au chev., acc. en chef de deux trèfles et en p. d'un besant, le tout d'or.

Faure — *Guyenne, Gasc.* Ec.: aux 1 et 4 de gu. à la croix d'or, ch. de cinq coquilles de sa.; aux 2 et 3 d'arg. à une tête de bélier de sa., accornée d'or, surm. d'une étoile du sec.

Faure — *Guyenne, Gasc.* D'azur à trois étoiles d'arg., rangées en fasce.

Faure — *Guyenne, Gasc.* D'arg. au lion de gu., cour. du même.

Faure — *Auv.* D'arg. à un coeur de gu., percé de trois flèches de sa., 2 et 1.

Faure — *Lang.* De gu. à trois bandes d'or.

Faure — *Lang.* D'arg. à un pin terrassé de sin., soutenu de deux biches au nat.; au chef d'azur, ch. de trois étoiles d'or.

Faure (du) — *Champ., Forez.* D'azur au chev. d'or, acc. de trois pommes de pin du même, les queues en bas.

Faure (le) — *Forez.* D'azur au chev. d'or, acc. de trois étoiles du même.

Faure de Berlise — *Champ.* D'azur à la bande d'or, ch. de trois croiss. de gu. et acc. de deux lions du sec.

Faure de la Boynedière — *Forez.* D'azur au chev. d'or, acc. en p. d'une tour d'arg., maçonnée de sa.; au chef de gu., ch. d'un léopard d'arg.

Faure des Rieins — *Dauphiné, Bresse, Bugey.* D'arg. au chev. d'azur, acc de trois têtes de More, tort. du champ [V. **Favre de Péroges.**]

Faure du Cros — *Forez.* D'azur au saut. d'arg.

Faure de Giere (Baron de l'Empire) — *France.* Ec.: au 1 d'arg. à un Hercule fendant de ses mains un tronc d'arbre, posé à sen., le tout au nat., soutenu d'une terrasse; aux 2 et 3 d'azur à la fasce, acc. en chef de trois étoiles et en p. de deux épées passées en saut., le tout d'or; au 4 de sa. à la fasce brét. d'arg.

Faure de Massabrac — *Guyenne, Gasc., Lang.* Ec.: aux 1 et 4 d'arg. à trois chev. de sa.; aux 2 et 3 de gu. au lion d'or. Au chef de l'écu d'azur, br. sur l'écartelé et ch. de trois étoiles d'or.

Faure (du) [ou **du Favrès**] **de Prunerie** — *Forez.* D'azur à trois chênes arr. et rangés d'or. — *Ou:* D'arg. à trois pins de sin.

Faure-Vercours (du) — *Forez.* D'arg. à la bande d'azur, enflée dans trois couronnes d'or.

Fauré — *Toulouse.* D'or à un arbre terrassé de sin.; au chef d'azur, ch. d'un croiss. d'arg., entre deux étoiles d'or.

Fauré du Bosquet — *Lang.* D'or à un arbre arr. de sin.; au chef d'azur, ch. d'une croix pattée d'arg.

Fauré d'Encuns — *Lang.* D'or à un arbre de sin., terrassé de gu., accosté de deux tours du même.

Faures (des) — *Guyenne, Gasc.* De sa. au chev. d'or, acc. de trois étoiles du même.

Faurie (de la) de Monbadon — *Guyenne* (Chevalier de l'Empire, 22 nov. 1808; comte de l'Empire, 23 oct. 1811.) Coupé: au 1 d'or à trois étoiles rangées de sin.; au 2 d'azur au léopard lionné d'or.

Fauris — *Prov.* Ex.: aux 1 et 4 d'arg. à une couleuvre ondoyante en pal de sin.; aux 2 et 3 d'azur à une colombe d'arg., bq. et m. de gu.

Fauris de Neaules — *Prov.* D'arg. à une couleuvre ondoyante en pal de sin.

Fauro — *Venise.* Coupé d'or sur gu.; chaque compartiment ch. d'un F antique de sa. [Comp. **Faraon.**]

Fauron — *Lyonnais.* D'azur à deux lions affr. d'or, soutenant un croiss. d'arg. et acc. de trois los. du même.

Fause (de la) — *Lorr.* (An., 21 juin 1611.) D'azur au chev. d'arg., ch. d'une croix recr. au pied fiché de sa., et acc. en chef de deux étoiles d'or et en p. d'une rose du même.

Faust — *Strasbourg.* De sa. à un dextrochère, arm. d'arg., sortant d'une nuée du même et tenant une épée, acc. de trois étoiles d'or, 2 en chef et 1 en p.

Faust — *Allem.* De gu. à deux crampons d'arg., passés en saut. **C.:** un avant-bras, posé en pal, paré de gu., la main de carn. empoignant un crampon d'arg. en fasce.

Faust — *Allem.* Ec.: aux 1 et 4 d'azur à un bras, arm. d'arg., posé en bande, la main de carn.; aux 2 et 3 d'or à une couronne d'olivier de sin. Cq. cour. **C.:** un lion iss. d'or, acc. de deux bras humains, iss. de son épaule à dextre et à sen., armés d'arg., celui à dextre tenant une épée et celui à sen. la couronne du 2. **L.** d'or et d'azur.

Faust — *Rapperswell.* D'azur à une main sen. de carn., appaumée, le poing fermé. Cq. cour. **C.:** une aigle de sa. **L.** d'arg. et d'azur.

Faust d'Aschaffenburg — *Francfort s/M.* D'azur à un poing humain de carn., appaumé, posé en pal. Cq. cour. **C.:** une aigle iss. d'azur, cour. d'or, chaque aile ch. du poing de l'écu. **L.** d'arg. et d'azur.

Faust de Stromberg — *Prov. rhén.* (Barons, 9 sept. 1700. M. ét. en 1729.) Echiq. d'or et de gu., de vingt-cinq points, le premier point ch. d'une étoile de sa. **C.:** une étoile de sa., entre deux pennons adossés, coupés alt. d'or et de gu.; le tout soutenu d'un bonnet de gu., retr. d'un échiq. d'or et de gu. [V. Comtes **d'Eltz-Kempenich** *dit* **Faust de Stromberg.**]

Faust de Sturm — *Silésie* (M. ét.) De gu. à deux bras, arm. d'arg., les mains de carn. **C.:** les meubles de l'écu.

Faustner — *Allem.* Ec.: aux 1 et 4 d'or à un avant-bras, posé en pal, paré de sa., mouv. d'un rang de nuées d'azur, la main de carn. tenant une grappe de raisins au nat.; aux 2 et 3 de gu. à la bande d'arg., ch. de trois roses du champ. Cq. cour. **C.:** un vol à l'antique, aux armes du 2. **L.:** à dextre d'or et de sa., à sen. d'arg. et de gu.

Fautras — *Ile-de-Fr.* D'azur à trois faux d'arg., emm. d'or, le fer en haut.

Fautreau d'Yères — *Norm.* D'azur à trois croiss. d'or.

Fautriers ou **Fautrière** — *Bourg., Forez.* D'arg. au saut. de sa., ch. de cinq coquilles d'or. **C.:** un lion iss., tenant une épée. **S.:** deux lions, au nat. **D.:** TENDRE ET FÉAL.

Fauvarcq — *Brielle.* D'arg. à trois faucons (ou perroquets) au nat.

Fauveau — *Limousin.* D'arg. à la bande de gu., ch. de trois chev. d'or.

Fauvel — *Pic.* Ec.: aux 1 et 4 d'azur à une biche allée d'or; aux 2 et 3 de gu., au chef d'or ch. d'un lion léopardé d'azur.

Fauvel de Doudeauville — *Norm.* D'or à trois merlettes de sa.; au chef du même.

Fauvel de Langle — *Bret.* D'or à la bande de sin., acc. de deux lions de sa.

Fauvelet de Bourrienne — *Bourg.* D'azur à trois lévriers pass. d'arg.

Fauvelet de Charbonnières, Fauvelet du Toc, Fauvelet de Richarderie et **Fauvelet de Villemont** — *Bourg.* Les armes de **Fauvelet de Bourrienne.**

Fauville ou **Foville** — *Berry.* D'azur (ou de gu.) à deux aigles affr. et ess. d'or, soutenant une tonne d'or, cerclée de sa., et acc. en p. d'un croiss. d'arg.

Fauvre — *Berry.* D'arg. au chev. de gu., acc. en chef de deux croiss. de sa., et en p. d'un sanglier pass. du même, défendu et allumé d'arg.; au chef d'azur, ch. d'un soleil d'or.

Faux (le) — *Bret.* D'arg. à la fasce ondée d'azur, acc. de trois saules arr. de sin.

Favagrossa (Comtes) — *Mantoue, Milan.* Coupé: au 1 d'or à l'aigle de sa.; au 2 d'arg. à quatre plantes de fève de sin., rangées sur une terrasse du même. Cq. cour. **C.:** l'aigle, iss. **L.** d'or et de gu.

Favars — *Limousin.* D'or à une plante de fève de deux tiges de sin.

Favart barons **de Langlade** — *Bret.* (Baron de l'Empire, 25 juillet 1811.) Ec.: au 1 d'azur à trois étoiles d'or; aux 2 et 3 de gu. à un ramier (oiseau) cont., posé sur une terrasse, le tout d'arg.; au 4 d'azur à un triangle d'or.

Favauge (de) — *Holl.* Ec.: au 1 d'azur à deux épées accostées d'arg., garnies d'or; au 2 d'azur à une palme de sin., posée en bande; au 3 de gu. à une croiss. d'or; au 4 de gu. à une étoile d'or, accostée d'une équerre cont. du même. **T.:** deux sauvages de carn., ceints et cour. de lierre, arm. de massues.

Faveaux [anciennement **de Henry de Faveaux**] — *P. de Liége* (M. ét. le 12 mars 1856.) D'azur à la fasce en divise de sa., et un lion naiss. d'arg. en chef, mouv. de la divise; le tout acc. de deux étoiles d'arg., 1 en chef à dextre et 1 en p. **C.:** un lion iss. d'arg. **L.** d'or et d'azur.

Favechamps — *Liége.* Ec., à la croix engr. de sa., br. sur les écartelures; au 1 d'arg. à trois palmes accostées de sin., mouv. de la croix; aux 2 et 3 d'or

plein; au 4 d'or au chev. de gu., acc. de trois coquilles du même.

Favelette — *P. de Liége.* D'arg. à trois flanchis de gu.

Favelly — *Brab.* D'azur à une faucille d'arg., emm. d'or, acc. de trois rencontres de boeuf du même.

Favereau — *P. de Liége* (An., 19 avril 1747; rec. de nob., 2 janv. 1820.) D'arg. au lion de sa., arm. et lamp. de gu., cour. d'or, ramp. contre un saule de sin.; le tout soutenu d'une terrasse du même. Brl. de gu. et d'arg. **C.:** le lion, iss., tenant une branche de saule de sin. **L.** d'arg. et de gu. **S.:** deux lions reg. de sa., arm. et lamp. de gu.

Favereau — *Luxemb.* De sin. à la fasce d'arg.

Faverean — *Luxemb.* Vairé d'arg. et d'azur; à la bande de gu.

Favereau — *Poitou.* D'azur au chev. d'or, acc. de trois coquilles d'arg.

Faverge (de la) — *Genève.* D'azur à la croix d'or, acc. aux 1 et 4 d'une coupe d'or et aux 2 et 3 d'une ancre d'arg. sans trabe.

Faverges — *Lyonnais.* De gu. à trois chev. d'arg.

Faverges (Barons de), v. **Millet** barons **de Faverges.**

Faveries — *Perche.* D'azur au chev. d'arg., acc. de trois los. du même.

Faverney — *Franche-Comté.* D'or au lion de gu., arm., lamp. et cour. d'azur.

Faverolles — *Bret.* D'azur à une branche de trois cosses de fèves, soutenue d'un croiss. et acc. en chef de deux étoiles, le tout d'or.

Faverolles — *Tour., Bourg.* D'azur à trois chev. d'or.

Faverot — *Bourbonnais.* D'arg. à trois demi-fleurs-de-lis de sa.

Favier — *Forez.* D'azur au chev. d'or, acc. de trois coquilles du même.

Favier — *Franche-Comté* (An., 28 août 1559.) D'azur à un croiss. d'arg., acc. de trois étoiles d'or.

Favier — *Lang.* D'arg. à un laurier de sin. à dextre, et un vol de gu. à sen.; au chef d'azur, ch. de trois étoiles d'or.

Favier — *Genève* (Marquis romain, 1788. M. ét. le 26 juin 1802.) De gu. à une grue d'arg., avec sa vigilance d'or; au chef d'azur, ch. de trois bandes ondées du sec. [V. **Reynaud de la Gardette de Favier.**]

Favier de Bains — *Pic.* De gu. à trois concombres d'arg., posés chacun en pal, la queue en haut.

Favier de Lancry. Les armes précédentes.

Favières — *Ile-de-Fr.* D'azur à un pélican avec ses petits dans son aire, d'or. (zur.

Favières — *Vesoul.* D'or à trois gousses de fèves d'a-

Favières — *Gy* (*Franche-Comté*) (An., 1558.) D'or à trois pommes de pin de sa.

Favigot — *Bret.* D'or à la fasce d'azur, ch. d'un croiss. d'or entre deux roses du même, et acc. de trois grenades de gu.

Favin — *Paris.* D'or à la croix d'azur, ch. d'un croiss. d'arg. et cant. de quatre aigles affr. de sa., arm., languées et cour. de gu.

Favolius — *Flandre.* D'arg. à trois meriettes de sa.; au chef du même.

Favrat ou **Berney de Favrat** — *Prusse.* Tiercé en fasce: au 1 d'azur à un soleil, adextré d'un croiss. figuré et cont. et senestré d'une étoile, le tout d'or; au 2 d'or à l'aigle de sa., bq., m. et cour. d'or; au 3 de sin. à un château d'arg. **C.:** l'aigle du 2.

Favre — *Lyonnais.* D'azur à une colombe d'arg., fixant une étoile d'or, posée au canton dextre du chef. — *Ou:* De gu. au chev. d'or, surm. d'une trangle du même et acc. en p. d'une colombe d'arg. sur une terrasse du même; au chef aussi d'arg., ch. de trois trèfles de gu.

Favre de Beguins — *P. de Vaud.* Ec.: aux 1 et 4 d'arg. à la bande tranchée d'azur sur gu.; aux 2 et 3 d'arg. à la croix de gu.

Favre d'Echallens — *Genève.* D'azur à la fasce d'or, acc. en chef d'une rose d'arg. et en p. d'un fer-à-cheval du même, les bouts en bas.

Favre barons **de Péroges** — *Savoie.* D'arg. au chev. d'azur, acc. de trois têtes de More, tort d'arg.

Favre de Vaugelas — *Bresse.* Les armes précédentes. **D.:** FERMETÉ.

Favre, v. **Faure.**

Favre de Thierrens, v. **Mestral** *dit* **Favre de Thierrens.**

Favrès (du) v. **du Faure de la Pranerie.**

Favred — *P. de Vaud.* Taillé d'or sur gu.; l'or ch. d'un ours naiss. de sa., mouv. du taillé.

Fay ou **Fayel** — *Art.* D'arg. au saut. de sa.

Fay — *Pic.* D'azur à un cerf d'or.

Fay — *Norm.* D'arg. à l'aigle ép. de gu.

Fay — *Lang.* Parti: au 1 de gu. à trois fleurs-de-lis d'or; au 2 échiq. d'arg. et de sa.

Fay (de la) ou **de le Fay** — *Lyonnais.* D'arg. à un pin terrassé de sin., devant lequel passe un cerf d'or.

Fay (du) — *Tournaisis.* De gu. à la fasce, acc. en chef de deux doloires et en p. d'une fleur-de-lis, le tout d'arg.

Fay (du) — *Norm.* D'arg. à un croiss. de gu., acc. d'une orle de meriettes du même.

Fay (du) — *Norm.* D'arg. à six roses de gu.

Fay (du) — *Forez.* D'azur; au chef palé d'or et de gu.

Fay (du) — *Lang., Amsterdam, Francfort s/M., Prusse, Hesse* (Barons du St.-Empire, 22 nov. 1742. M. ét. vers 1824.) Ec.: au 1 d'azur à trois coeurs (*ou* feuilles de nénuphar) d'or; au 2 d'arg. à une croix potencée alésée de gu.; au 3 d'or à trois clous de la passion de sa.; au 4 de sa. à une demi-roue d'or, défaillante à dextre, adextrée d'une épée du même, la pointe en bas, jointe à la roue. Sur le tout parti: *a.* d'arg. à la demi-aigle de gu., mouv. du parti; *b.* d'or à trois clous de la passion de sa. Deux cq. cour. **C.:** 1° la croix du 2; 1. d'or et d'azur; 2° les meubles du 4; 1. d'arg. et de gu.

Fay d'Athies — *Champ.* D'arg. semé de fleurs-de-lis de sa. **C.:** un cygne cour., iss. d'une gerbe de blé. **S.:** deux lions, au nat.

Fay (du) de Bouthéon — *Forez* D'azur; au chef palé d'or et de gu.

Fay-Doreux (du) — *Luxemb.* (Nob. du St.-Empire, 11 mai 1721.) Fascé d'or et d'azur; au chef d'arg., ch. d'un coeur de gu., percé d'une épée d'arg., garnie d'or. **C.:** le coeur.

Fay d'Estable — *Lorr.* De gu. à trois pals d'or; au chef du même, ch. de trois tours d'azur.

Fay (du) marquis **de Gerlande** — *Lang.* Les armes de **du Fay** marquis **de la Tour-Maubourg.**

Fay (du) de Guilhé — *Bret.* De gu. à sept mâcles d'arg., 3, 3 et 1

Fay (du) comtes **de Manlevrier** — *Norm.* (Comtes, juillet 1671.) De gu. à la croix d'arg., cant. de quatre molettes du même.

Fay-Peyraud (du), v. **du Fay de la Tour-Maubourg.**

Fay de Satonnay — *Lyonnais.* D'azur à un lévrier pass. d'arg., la tête cont., surm. d'un soleil rayonnant d'or.

Fay (du) de la Sauvagère — *Norm.* D'arg. à l'aigle ép. de sa., les deux têtes de gu.; au chef d'azur, ch. de trois bes. d'or.

Fay de Soligmac — *Lang.* Parti: au 1 de gu. à trois fleurs-de-lis d'or; au 2 échiq. d'arg. et de sa. [V. **Faye-Pellin de Cornillon.**]

Fay (du) de Sternfeld — *Prusse* (An., 23 nov. 1788.) Les armes des barons *du Fay* et du St.-Empire, moins le surtout, et augmentées d'une pointe entée, parti: au 1 d'arg. à la demi-aigle de sa., mouv. du parti; au 2 d'or à trois clous de la passion de sa. A la fasce de gu., br. sur l'écu et ch. de trois étoiles d'or. Les cimiers des barons. **L.:** à dextre d'or et de gu., à sen. d'or et d'azur.

Fay (du) marquis **de la Tour-Maubourg** — *Vivarais.* De gu. à la bande d'or, ch. d'une fouine (*fayne* en patois) d'azur. — (La branche d'*Auv.* porte: Ec.: aux 1 et 4 les armes précédentes; aux 2 et 3 d'or au lion d'azur.) **D.:** PAR TOUTE VOIE CHEMINE.

Fay (du) de Villiers — *Dauphiné.* De gu. au chev. d'or; au chef du même, ch. d'une fouine d'azur.

Fayard — *Lyonnais.* D'or à un hêtre (*fayard* en patois) de sin.

Fayard de Sinceny — *Lyonnais, Ile-de-Fr., Pic.* D'or à un hêtre de sin., adextré d'un croiss. d'azur et senestré d'une étoile de gu.

Fayburg — *Allem.* Coupé: au 1 d'azur à la croix pattée alésée de gu., cant. de quatre coquilles d'arg.; au 2 de sa. au lion léopardé d'or, cour. du même. Cq. cour. **C.:** le lion, iss., tenant de ses pattes une croix latine pattée au pied fiché de gu et deux coquilles d'arg. suspendues aux bras de la croix. **L.:** à dextre de gu. et d'azur, à sen. d'or et de sa.

Faydel — *Agénais* (An., 3 fév. 1815. M. ét.) De gu. à un lévrier d'arg., pass. sur une terrasse de sin.; au chef d'azur, ch. de trois tiges de lis d'or. **D.:** DEO ET REGI FIDES IMPAVIDA.

Faydide de Chalandras — *Auv.* D'or à trois taupes de sa.

Faydit — *Limousin.* Burelé d'arg. et de sin., chaque burèle d'arg. ch. d'une étoile de gu.

Faydit — *Auv.* D'azur au chev. d'arg., acc. de trois étoiles du même.

Faydit de Regot — *Auv.* D'azur à trois annelets d'arg.

Digitized by Google

Faydit de Tersac — *Limousin, Quercy.* Burelé d'arg. et de sin., chaque burèle d'arg. ch. d'une étoile de gu.; au chef de *Sarrasac.*

Faye — *Norm.* De gu. à la fasce, acc. en chef d'une croisette fleur. et en p. d'une tour couverte, le tout d'or, la tour maçonnée de sa. et aj. du champ.

Faye — *Norm.* D'arg. au lion de sa.

Faye (de la) — *Franche-Comté.* D'arg. au chev. d'azur.

Faye (de la) de Born — *Périgord.* D'or à deux fasces de gu.; au lambel de cinq pendants d'azur en chef.

Faye d'Espeisses — *Lyonnais, Bourbonnais.* D'arg à la bande d'azur, ch. de trois têtes de licorne d'or (ces armes ont été augmentées plus tard d'un fr.-q. aux armes de *Broussier*).

Faye (de la) de Genis — *Limousin.* De gu. à la croix d'arg.; au chef du même, bastillé de quatre pièces.

Faye (de la) de la Grignonnaye — *Bret.* D'arg. à la fasce de gu., ch. de trois larmes d'arg., et acc. d'un soleil de gu. en chef et d'une flamme du même en p.

Faye-Meschatin (de la) — *Lyonnais.* D'arg. à la bande d'azur, ch. de trois têtes de licorne d'or.

Faye-Pellin de Cornillon — *Forez.* Parti: au 1 de gu. à trois fleurs-de-lis d'or; au 2 échiq. d'arg. et de sa. [V. **Fay de Soignac.**]

Faye (de la) de la Reynaudie — *Périgord.* D'azur (*ou* de gu.) à la croix pattée d'arg., acc. en chef d'un lambel de cinq pendants du même.

Fayel (du) — *Norm.* De gu. au chev. d'or, acc. de deux molettes d'arg. en chef et d'une rose du même en p.

Fayel-Bretenil — *Champ.* D'arg. au saut. de gu., cant. de quatre meriettes du même.

Fayer, v. **Prevost** *dit* **Fayer.**

Fayet (du) — *Auv.* D'azur à une tour d'arg., aj. de sa., adextrée d'un croiss. d'arg. et senestrée d'une étoile d'or.

Fayet de Chabannes — *Lang.* Les armes de **Fayet du Mazel.**

Fayet du Mazel — *Lang., Guyenne, Ile-de-Fr.* D'azur à la fasce de sa., bordée d'or, ch. d'une coquille d'arg. entre deux étoiles d'or, acc. en chef d'un lévrier courant d'arg., coll. de gu. bordé et bouclé d'or, et en p. de trois los. aussi d'or, rangées en fasce.

Fayette — *Art.* D'azur à la fasce d'or.

Fayette (Marquis **de la**), v. **Motier** marquis **de la Fayette.**

Fayette-Gontier — *Pic.* De gu. à trois chev. d'or; à la bord. échiq. d'arg. et d'azur. *Cri:* GRAINCOURT ST.-AUBERT!

Fayeul de la Grue — *Forez.* D'arg. à un arbre terrassé de sin.; au chef d'azur.

Fayn — *Lang.* D'azur à une tour d'arg., maçonnée et crén. de sa., soutenue de deux lions affr. d'or, ârm. et lamp. de gu.; acc. de trois coquilles d'or, rangées en chef.

Fayn — *Allem.* Parti: au 1 d'azur à la croix d'arg., ch. d'une rose de gu.; au 2 de gu. au lion d'arg., surm. d'une fleur-de-lis du même. Cq. cour. **C.:** une double rose de gu. **L.** d'arg. et de gu.

Fayole — *Ile-de-Fr.* D'or à trois fleurs-de-lis de gu.

Fayolle — *Lyonnais.* D'azur à trois faux d'arg., emm. d'or.

Fayolle — *Périgord, Auv.* (Marquis, 1784.) D'azur au lion d'arg., arm., lamp. et cour. de gu. **T.:** deux sauvages au nat. **D.:** NON IBI, SED UBIQUE.

Fayolle (de la) — *Lang.* De gu. à une fleur-de-lis d'arg., acc. de trois croiss. du même; au chef d'or, ch. d'une croix recr. du champ.

Fayolle (de la) de Mars — *Dauphiné.* D'arg. au lion de gu.; au chef d'azur, ch. de deux palmes au nat., passées en saut., liées de gu.

Fayon — *Limousin, Lang., Dauphiné.* Ec.: aux 1 et 4 d'azur à une tour d'arg.; aux 2 et 3 d'or à un hêtre de sin., terrassé du même.

Fayot de Villegruy — *Bric.* D'azur à un coq d'arg.

Faye (Baron de l'Empire) — *France.* Ec.: au 1 de sin. à une rivière en barre ondée d'arg., sur laquelle est jetée un pont en zigzag de sa.; aux 2 et 3 de gu. à une pile de boulets (1, 2, 3, 4, 5, 6 et 7) d'or, sommée d'une serre d'aigle d'or, les ongles en haut; au 4 d'arg. à un casque de dragon panaché, cont., br. sur une épée, posée en barre, la pointe en bas, le tout d'azur, entre deux branches de sin., ployées en cercle, les pieds passés en saut., celle à dextre d'olivier, et celle à sen. de chêne.

Fayssc (de) (Baron de l'Empire) — *France.* D'or à la bande de gu., acc. en chef d'une épée d'azur et en p. d'une grenade du même, allumée de gu.

Fayst d'Illingen — *Souabe.* De sa. à un poisson d'arg., posé en pal, courbé en demi-cercle. **C.:** un buste de More, hab. d'or.

Fazardi — *Mantoue.* Coupé: au 1 de gu. à l'aigle de sa; au 2 d'arg. à un arbre terrassé de sin.

Fazy — *Genève.* D'arg. à une girouette de sin., posée sur un tertre de trois coupeaux de sin., et accostée en chef de deux gerbes de gu., liées d'or; au chef d'azur, ch. d'un soleil d'or.

Fealla — *Vérone.* D'arg. à trois bandes brét. de gu.

Febrer — Royaume de *Valence* (*Esp.*) Coupé: au 1 d'or à une fleur-de-lis d'azur, les deux feuilles recourbées dégouttantes de sang de gu.; au 2 d'arg. au lion de gu.

Febue (le) — *Brab.* (Barons, 5 août 1738.) D'arg. à la fasce de gu., acc. de trois meriettes de sa., rangées en chef.

Feburc (le) — *Harlem.* Ec.: aux 1 et 4 d'azur à cinq bes. d'or, 2, 1 et 2; aux 2 et 3 d'arg. à un casque ramp. de sa.

Feburc (le) — *Bruxelles* (An., 9 sept. 1695.) Ec. aux 1 et 4 de gu. au chev. d'or, acc. en chef de deux quintefeuilles d'arg. percées d'or, et en p. d'un maillet de sa., penché à dextre (*le Feburc*); aux 2 et 3 d'arg. à la fasce d'azur, acc. en chef d'un lion naiss. de gu., arm. et lamp. d'azur, mouv. de la fasce, et en p. d'une étoile d'azur (*van der Reest*). **C.:** un vol, d'or et de gu. **L.** d'or et de gu.

Feburc (le) — *Hainaut* (An., 18 nov. 1512.) Coupé d'or sur azur; au griffon de l'un en l'autre.

Feburc (le) — *Norm., Art.* (An., 1440; reh. de nob., 26 mars 1653.) Burelé d'arg. et d'azur; à une tour d'arg., la porte ouv., br. sur le tout. **C.:** un lion iss. d'arg., arm. et lamp. de gu. **D.:** ANIMO FORTI NIHIL FORTE.

Feburc (le) de Hoftricsch — *Audenarde* (Conf. de nob., 14 sept. 1740.) D'azur au chev. d'or, acc. de trois étoiles du même; l'écu bordé d'or. **C.:** une aigle iss. d'or.

Febvin, v. **Fremin.**

Febvre (le) — *Flandre.* D'arg. au chev. de gu., ch. de trois étoiles d'or et acc. de trois glands effeuillés de sin., les queues en bas.

Febvre (le) — *Flandre.* D'or à une épée d'azur, garnie de sa., posée en bande, acc. de deux aigles de sa., posées en bandes. **C.:** une aigle iss. de sa.

Febvre (le) — *Ninove* (*Flandre*) (An., 21 janv. 1783.) D'or à la fasce de gu., ch. d'une étoile d'arg. et acc. de trois trèfles de sin. **C.:** un trèfle de sin., entre un vol à l'antique d'or. **L.** d'or et de gu.

Febvre (le) — *Tournai. Armes anc.:* De gu. au chev. d'or, acc. en chef de deux quintefeuilles d'arg. percées d'or et en p. d'un maillet penché de sa. — (Barons, 3 oct. 1825.) D'azur à une branche de chêne d'arg., posée en pal, à laquelle est attaché, par des liens d'or, un écusson de gu. ch. d'une héliotrope d'or. **T.:** deux génies ailés d'or, l'un figurant l'Industrie tenant une ruche, l'autre le Commerce tenant un caducée. **D.:** ETIAM INDUSTRIA NOBILITAT.

Febvre (le) — *Tournai.* D'or au chev. de gu., acc en chef de deux étoiles de sa. et en p. d'un maillet au nat.

Febvre (le) — *Tournai.* D'or à la croix de gu., ch. d'une étoile du champ et cant. de quatre quintefeuilles d'azur.

Febvre (le) — *Guernsey.* D'azur à une fleur-de-lis d'arg. en chef, et deux molettes accostées d'or en p. — *Ou:* D'azur à un lévrier courant d'arg., coll. de gu., bordé et bouclé d'or; au lambel du sec. en chef.

Febvre (le) — *Jersey.* De gu. à trois coquilles d'or, acc. en chef d'un lambel d'arg. **C.:** une coquille d'or.

Febvre (le) — *Lorr.* (An., 14 août 1706.) D'azur à trois pals d'arg.; au chef de gu., ch. de trois étoiles d'or.

Febvre (le) d'Argencé — *Ile-de-Fr., Maine.* D'arg. à une louve de sa., posée sur une terrasse de sin.; au chef d'azur, ch. de trois roses du champ.

Febvre (le) de la Brulaire — *Tour., Bret.* D'azur au chev. d'or, surm. d'une étoile d'arg., et acc. de trois quintefeuilles du même, *ou* de trois grelots du même.

Febvre (le) de Cadouzan — *Bret.* D'azur au lion d'or, acc. en chef à sen. d'une croix de Malte du même.

Febvre (le) de Cormont — *Champ., Norm.* D'azur à trois croix pattées d'or.

Febvre (le) de la Falluère — *Tour., Bret.* D'azur à trois bandes d'or.

Febvre (le) de Gievilly — *Bret.* (An., 1442.) De gu. au chev. d'arg., ch. de cinq mouch. d'herm. de sa. et acc. de trois croiss. du sec.

Febvre (le) *dit* **de Hecmstede** — *Flandre.* Ec.: aux 1 et 4 d'or à une épée d'azur, garnie de sa., posée en bande, accostée de deux aigles de sa., posées en bandes (*le Febvre*); aux 2 et 3 d'or à sept meriettes de gu., rangées en orle, et un canton du même (*Hecmstede*).

Febvre (le) de Ladeuchamps — *Pic., Lorr.* D'arg. au chev. de gu., acc. en chef de deux aigles de

sa., bq. et m. de gu., et en p. d'une chêne de sin., terrassé du même.

Febvre (le) de Lattre — *Flandre, Art.* De gu. à l'aigle d'or, acc. de cinq étoiles du même, posées 2 en chef, 2 en flancs et 1 en p. **S.:** deux lions, au nat.

Febvre (le) marquis de Laubrière — *Anjou, Bret.* (Marquis, 1725.) D'azur à un lévrier ramp. d'arg., coll. de gu., bouclé d'or.

Febvre (le) de la Maillardière — *Norm.* D'azur à trois maillets d'or, emm. et pommetés d'arg.

Febvre (le) de Maurepas — *Champ., Norm.* De gu. à trois croix pattées d'or.

Febvre (le) de Montjoye — *Lorr.* Ec.: aux 1 et 4 d'or à un buste de cerf au nat., mouv. de la p.; au chef d'azur, ch. d'une larme d'arg. entre deux quintefeuilles d'or; aux 2 et 3 d'azur à trois pals d'arg.; au chef de gu., ch. de trois étoiles d'or.

Febvre (le) de Montressel — *Paris.* Les armes de **le Febvre de St.-Germain.**

Febvre (le) de Pengreal — *Norm., Bret.* D'azur à trois croiss. d'arg.; au chef de gu., ch. d'une molette du sec.

Febvre (le) du Ponthoy — *Bret.* (An., 1426.) D'arg. à une fleur-de-lis de gu., soutenue d'un croiss. du même.

Febvre (le) de Ponty — *Bret.* D'or au chev. de gu., ch. de trois molettes du champ et acc. en chef de deux tourt. d'azur et en p. d'une roue du même.

Febvre (le) de St.-Germain — *Champ., Lorr.* D'azur à un massacre de cerf d'or, acc. de trois croix fleur. au pied fiché d'arg.

Febvre (le) de Sardans — *Hainaut* (Rec. de nob., 4 juillet 1829.) D'azur à la croix pattée alésée d'arg., cant. de quatre étoiles d'or. Bri. d'azur et d'or. **C.:** une étoile d'or. **L.** d'or et d'azur. **S.:** deux lévriers reg. d'arg., coll. de gu., bordé et bouclé d'or.

Febvre (le), v. **le Fevre.**

Febvrier (de) — *Franche-Comté* (M. ét. vers 1500.) D'or au lion d'azur, arm. et lamp. de gu. — *Ou:* D'or au lion parti d'azur et de gu.

Fechenbach — *Prov. rhén., Franconie* (Barons du St.-Empire, 17 sept. 1522.) D'arg. à un ver de sa., posé en pal et courbé. Cq. cour. **C.:** deux vers pareils à celui de l'écu, affr. et courbés, l'un d'arg. et l'autre de sa.

Fecht (von der) — *Hambourg.* D'arg. à un arbre de sin., accosté de deux boucs ramp. et affr. de sa; le tout soutenu d'une terrasse de sin. **C.:** un bouc iss. de sa. **L.** d'arg. et de sa.

Fechter — *Bâle.* De vair, au chef d'arg.; à deux épées d'arg., garnies d'or, passées en saut., les pointes en bas, br. sur le tout. Cq. cour. **C.:** un griffon iss. de sin., bq. d'or, tenant une épée en pal. **L.** d'arg. et d'azur.

Fechter — *Nuremberg.* De sa. à deux épées d'arg., passées en saut., les pointes en bas, acc. en p. d'une étoile (8) du sec. **C.:** les épées, entre deux prob. coupées de sa. sur arg.

Fechtheim — *Wurt.* D'arg. à un chevalier iss., au nat., supp. de sa main dextre un faucon ess. au nat.; ledit chevalier mouv. d'une champagne d'azur. Cq. cour. **C.:** le chevalier iss., entre deux prob. coupées d'arg. sur azur. **L.** d'arg. et d'azur.

Feddinga — *Frise.* D'arg. à trois membres d'aigle de sa., les griffes en bas.

Fede (del) — *Florence.* D'azur à la bande d'or, acc. de deux monts à six coupeaux du même.

Fedelli (Comtes) — *Milan.* Coupé d'or sur gu., le gu. ch. d'un dragon ailé à deux pattes d'or.

Feder — *Bav.* (Chevaliers, 6 juillet 1797.) Parti, d'azur à un tronc de laurier au nat. poussant à dextre une branche de sin., et d'arg. au pélican dans son aire, de sa.; le tout soutenu d'une terrasse de sin., br. sur le parti. Deux cq. cour. **C.:** 1° un homme iss. et cont., hab. d'azur, coiffé d'un bonnet du même, ceint de sa., tenant de sa main sen. un rameau de laurier de sin.; **L.** d'arg. et d'azur; 2° le pélican dans son aire; **L.** d'arg. et de sa.

Federau — *Prusse.* Coupé: au 1 d'arg. à un loup naiss. de gu., mouv. du coupé; au 2 d'azur plein. **C.:** le loup, iss. **L.** d'arg. et d'azur.

Federer — *Baden* (*Argovie*). D'azur à un panache de trois pl. d'aut. d'arg. **C.:** le panache.

Federighi — *Florence.* D'azur à huit bes. d'arg., 2, 3, 2 et 1.

Federigi — *Italie.* D'azur à un boeuf ramp. d'or; à la bande de gu., ch. de trois étoiles d'arg., et br. sur le tout.

Federigotti, v. Comtes **Bossi-Federigotti d'Ochsenfeld.**

Federigui — *Andalousie.* D'or à sept tourt. de gu., 2, 3 et 2.

Federkiel — *Landshut* (*Bav.*) De sa. à un double crampon d'arg., en forme de X arrondi, acc. d'une étoile d'or entre ses branches supérieures. **C.:** une étoile d'or. **L.** d'or et de sa.

Federl — *Allem.* Ec.: aux 1 et 4 d'azur au chev. ployé d'arg.; aux 2 et 3 d'or à une grue au nat., posée sur une terrasse de sin., celle du 3 cont. Cq. cour. **C.:** quatre pl. d'aut.: d'azur, d'arg., d'or et de sa. **L.:** à dextre d'or et de sa., à sen. d'arg. et d'azur.

Federl de Pürekh — *Bav.* (M. ét. en 1734.) Parti d'or et de sa.; à un homme iss., hab. d'un parti d'azur et d'or, cour. de feuillage de sin., tenant de sa main dextre un panache de trois pl. d'aut., d'azur, d'or et de sa., et de sa sen. une branche de tilleul feuillée de trois pièces de sin. Cq. cour. **C.:** l'homme, iss. **L.:** à dextre d'or et de sa., à sen. d'arg. et d'azur.

Federle — *Aut.* Coupé: au 1 de sa. à un homme iss., posé de profil, hab. d'arg., tort. du même, mouv. du coupé et tenant de sa main dextre une plume de paon au nat.; au 2 d'or à un dextrochère, paré de sa., la main de carn. empoignant une masse d'armes d'or. Cq. cour. **C.:** l'homme, iss. **L.:** à dextre d'or et de sa., à sen. d'arg. et de gu.

Federlein — *Franconie.* Parti d'or et d'arg.; à un homme iss., cour. d'or, br. sur le parti, hab. d'un parti de sa. et d'azur, tenant de chaque main un panache de trois pl. d'aut., à dextre une d'or entre deux de sa., et à sen. une d'azur entre deux d'arg. **C.:** l'homme, iss. **L.:** à dextre d'or et de sa., à sen. d'arg. et d'azur.

Federspihl — *Suisse, Tirol* (Barons, 1702. M. ét. le 28 déc. 1858.) Ec.: aux 1 et 4 d'arg. à une corne de bouquetin de sa. (*Federspihl*); aux 2 et 3 parti d'arg. et de sa. Trois cq. cour **C.:** 1° un demi-vol cont. aux armes du 1; **L.** d'arg. et de sa.; 2° une aigle ép. de sa., surm. de la couronne impériale et ch. sur la poitrine d'un écusson de gu. surch. d'une fasce d'arg.; **L.** d'or et de sa.; 3° un bouquetin iss. de sa.; **L.** d'arg. et de sa.

Fedkowicz de Wolkowa — *Prusse.* Les armes de **Lubicz.**

Fedlmayr — *Ratisbonne.* De gu. à une licorne naiss. d'arg. **C.:** la licorne.

Fedrigoni d'Eichenstadt — *Aut.* (Chevaliers, 25 juin 1813.) Tranché: au 1 d'arg. à une branche de chêne au nat., feuillée de quatre pièces et fruitée de trois glands; au 2 d'azur à une étoile (8) d'or. Deux cq. cour. **C.:** 1° l'étoile, entre un vol d'azur; **L.** d'or et d'azur; 2° trois pl. d'aut., une d'azur entre deux d'arg.; **L.** d'arg. et d'azur.

Feen (van der) — *Holl.* Ec.: au 1 d'or à la demi-aigle de sa., mouv. du parti; au 2 d'arg. à sept peupliers de sin., rangés sur une terrasse du même; au 3 d'arg. à un chiffre de sa. en forme de deux 4 opposés par leurs bases; au 4 d'azur à une cigogne d'arg., posée sur une terrasse de sin.

Feenstra — *Frise.* Parti: au 1 d'or à la demi-aigle de sa., mouv. du parti; au 2 coupé: *a.* d'azur au lion d'or; *b.* d'arg. à trois trèfles mal-ordonnés de sin.

Feeren — *Suisse.* D'arg. au lion de gu. Cq. cour. **C.:** le lion, iss.

Fege (de la) — *Forez.* D'or à trois arbres arr. de sin.

Fehlin — *Allem.* Coupé d'arg. sur gu.; à trois roses de l'un à l'autre. Cq. cour. **C.:** un buste d'homme, hab. d'un parti d'arg. et de gu., bout. d'or, coiffé d'un bonnet pointu parti d'arg. et de gu., retr. de l'un en l'autre, houppé d'or.

Fehman — *Suède* (Barons, 1728. M. ét. en 1783.) Ec.: au 1 d'or à la fasce échiq. de sa. et d'arg.; aux 2 et 3 d'azur à trois bill. d'arg., 2 et 1, acc. en chef d'une couronne d'or; au 4 taillé d'or sur sa., au lion de l'un en l'autre. Sur le tout d'azur à la bande d'arg., acc. en chef d'une balance d'arg., posée en bande, et en p. d'une branche d'olivier d'or, en bande. Deux cq. cour. **C.:** 1° un lion iss. d'azur, lamp. de gu., tenant un rameau d'olivier d'or; 2° deux palmes de sin., acc. de trois roses mal-ordonnées de gu. *Manteau* parti de sa. et d'azur, doublé d'un parti d'or et d'arg., frangé de l'un en l'autre.

Fehr — *St.-Gall.* D'azur à une fleur-de-lis d'or; le champ chapé-ployé d'arg. à trois fasces de gu. **C.:** une fleur-de-lis d'or, entre un vol d'arg., chaque aile ch. de trois fasces de gu **L.:** à dextre d'or et d'azur, à sen. d'arg. et de gu.

Fehr — *Schweinfurt* (*Bav.*) Coupé d'or, sur une eau au nat.; à un homme, hab. d'azur, ceint d'or, coiffé d'un bonnet albanais d'azur, retr. d'or, le bout orné d'une étoile du même, tenant de sa main dextre un

aviron au nat., posé sur un tertre de sin. en p. C.: l'homme iss., entre deux prob. coupées alt. d'or et d'azur. L. d'or et d'azur.

Fehr — *Schweinfurt* (*Bav.*) Dans le fond un village, sur le devant une terrasse, et une rivière entre la terrasse et le village, supp. une barque qu'un homme, hab. de gu., la tête nue, met en mouvement à l'aide d'un aviron.

Fehr (Edle von) — *Bav.* (Conc. d'arm., 28 fév. 1566; an., 29 mars 1868.) Coupé de sa. sur or; à un mouton ramp., de l'un en l'autre. C.: un bélier iss.; entre un vol, coupé alt. de sa. et d'or.

Fehr de Wandenau — *Bav.* (An., 1795.) Coupé de sa. sur or; à un mouton ramp. de l'un en l'autre. Cq. cour. C.: un mouton iss. d'or; entre un vol, coupé alt. d'or et de sa.

Fehrentheil (von) und Gruppenberg — *Silésie* (An., 7 mars 1576; chevaliers, 10 mai 1601; conf. dudit titre, 2 janv. 1694.) D'azur à un bras de More, en fasce, paré de gu., rebr. de sa., tenant trois trèfles de sin. Cq. cour. C.: un More iss., tort. d'arg., hab. de gu., bout. d'or, rebr. d'arg., au rabat du même, tenant de sa main dextre trois trèfles de sin., la sen. appuyée sur sa hanche. L. d'azur et de gu.

Fehrsen — *Franconie.* De sin. à une rivière azurée en fasce; et un homme, br. sur le tout, hab. d'azur, coiffé d'un bonnet albanais du même, retr. d'or, tenant une hallebarde au nat. C.: l'homme, iss.; entre deux prob., coupées alt. d'or et d'azur. L. d'or et d'azur.

Feichtinger — *Aibling* (*Bav.*) D'azur au lion d'or, tenant une épée du même. Cq. cour. C.: un chevalier iss., arm. de toutes pièces d'arg., la visière levée, le casque panaché de gu. et d'arg., tenant une épée d'arg.; entre un vol coupé alt. de gu. et d'arg. L.: à dextre d'arg. et d'azur, à sen. d'arg. et de gu.

Feichtmaier — *Ingolstadt.* D'arg. à deux sapins de sin., soutenus d'une terrasse du même. C.: un sapin sur un tertre, le tout de sin.

Feichtner — *Ratisbonne.* De gu. à deux branches passées en saut., feuillées chacune de trois pièces alt. de sin. et d'arg. C.: un buste d'homme, posé de profil, hab. de gu., coiffé d'un bonnet albanais d'azur. L. d'arg. et de gu.

Feichtner de Clebenstein — *Allem.* Ec.: aux 1 et 4 de sa. au lion d'or; aux 2 et 3 d'arg. à un arbre de quatre étages de gu., terrassé du même. Cq. cour. C.: le lion iss., tenant l'arbre; entre deux prob. coupées, à dextre de sa. sur or, à sen. de gu. sur arg.

Feichtweck, v. **Feuchtweck.**

Feickens — *Frise.* Ec.: au 1 une demi-aigle, mouv. du parti; au 2 trois glands effeuillés, les queues en bas; au 3 une tête et col de cygne, coll. d'une couronne; au 4 trois fleurs-de-lis. C.: le col de cygne du 3

Feidar — *Liége.* D'azur à une ruche d'arg., cerclée d'or, br. sur deux tridents du sec., passés en saut.; le tout acc. d'une étoile d'or en chef, d'une coquille d'arg. à chaque flanc et d'une fleur-de-lis d'or en p. C.: une étoile d'or.

Feif — *Suède* (Barons, 1715. M. ét. en 1739.) Ec.: aux 1 et 4 d'arg. au lion de gu., tenant de chaque patte une rose d'azur, tigée de sin.; aux 2 et 3 d'or à trois fasces d'azur. A la croix pattée de gu., br. sur l'écartelé. Sur le tout d'azur à la bande d'or. Deux cq. cour. C.: 1° cinq pl. d'aut. d'arg.; L. d'or, d'azur et d'arg.; 2° un demi-vol, aux armes du surtout; L. d'or, de gu. et d'arg. S.: deux lions de gu.

Feignet — *Dan.* D'azur à un senestrochère, arm. d'arg., tenant une épée du même, et mouv. du flanc. Cq. cour. C.: le bras, sortant de la couronne.

Feijóo — Royaume de *Galice* (*Esp.*) De gu. à une épée d'arg., garnie d'or, accostée de six bes. d'or, rangés en deux pals.

Feilden de Feniscowles — *Lancashire* (Baronet, 26 juillet 1846.) D'arg. à la fasce coticée d'azur, ch. de trois los. d'or et acc. en chef de deux martinets de gu. et en p. d'une rose du même. C.: un oiseau perché sur une branche de noyer, le tout au nat., tenant en son bec une rose de gu. D.: VIRTUTIS PRÆMIUM HONOR.

Feilding comte **de Denbigh** — *Irl.* (Baron et vicomte *Feilding*, 30 déc. 1620; comte de *Denbigh*, 14 sept. 1622; lord *St.-Liz*, 2 fév. 1663—64; titres dans la pairie d'*Angl.* Lord *Feilding*, vicomte *Callan* et comte de *Desmond*, titres dans la pairie d'*Irl.*, 22 nov. 1622.) D'or à l'aigle ép. de sa., bq. et m. de gu., portant sur sa poitrine un écusson aux armes de *Feilding*, qui sont d'arg. à la fasce d'azur, ch. de trois los. d'or. C.: une colombe, tenant en son bec un rameau d'olivier, le tout au nat. S.: deux cerfs au nat., ramés et onglés d'or. D.: VIRTUTIS PRÆMIUM HONOR [En qualité de Comtes du St.-Empire, les comtes de *Denbigh* portent les armes suivantes: Ec.: aux 1 et 4 d'arg. à la fasce d'azur, ch. de trois los. d'or; aux 2 et 3 d'or au lion de gu., cour. d'azur. Ces armes posées sur l'estomac d'une aigle ép. de sa., bq., m. et chaque tête diadémée d'or. L'aigle surm. d'un bonnet princier. C.: un palmier avec des poids suspendus aux branches, surm. de la D.: CRESCIT SUB PONDERE VIRTUS.]

Feilgiebel — *Bav.* Tranché: au 1 de sa. à un griffon d'or, tenant un sabre du même; au 2 d'arg. à quatre barres de gu. C.: le griffon, iss., entre deux prob. de sa., ornées chacune dans son embouchure de trois pl. d'aut., une d'arg. entre deux de gu. L.: à dextre d'arg. et de gu., à sen. d'or et de sa.

Feilitzsch — *Bav., Saxe, Prusse, Hongrie, Suède* (Conf. du titre de baron, 1847 et 1863.) Tiercé en fasce d'arg., de gu. et de sa. C.: un chapeau piramidal, aux armes de l'écu; entre un vol, coupé d'arg. sur gu. L.: à dextre d'arg. et de gu., à sen. d'arg. et de sa.

Feilitzsch-Wölker — *Saxe.* Parti: au 1 tiercé en fasce: d'arg., de gu. et de sa. (*Feilitzsch*); au 2 coupé: *a.* de gu. à la bande d'arg., ch. de trois roses de gu.; *b.* d'arg. à une demi-aigle de sa., cour. d'or, mouv. du parti (*Wölker*). Deux cq., le 1 cour. C.: 1° un chapeau piramidal aux armes du 1 (*Feilitzsch*); 2° une croix d'or, entre un vol de sa. (*Wölker*). L. d'arg., de gu. et de sa.

Feillée (de la) — *Bret.* D'or à la croix engr. d'azur.

Feillens — *Bresse.* D'arg. au lion de sa., arm. lamp., cour. et vilené de gu.

Feillens — *Génevois.* Ec. d'arg. et de gu.

Feilner de Drăsing — *Carinthie.* De gu. à trois roses d'arg., tigées du même, les tiges réunies en pairle sur le coeur de l'écu. Cq. cour. C.: six roses d'arg., tigées et feuillées de sin.

Feirsban — *Lorr.* (An., 11 déc. 1556.) De gu. à une serpette de jardinier d'arg., accostée de deux étoiles d'or.

Feirtag — *Aut.* De sa. à deux croiss. adossés d'arg. C.: un croiss. montant d'arg., soutenu d'un coussin carré de sa., houppé d'or, posé sur l'un de ses flancs; le croiss. supp. trois pl. d'aut., une d'arg. entre deux de sa.

Feistmantel — *Vienne* (Chevaliers, 24 nov. 1864.) D'azur au saut. d'or, cant. de quatre branches de chêne du même, englantées d'une seule pièce et feuillées de deux pièces. Deux cq. cour. C.: 1° une aigle iss. et cont. d'or; 2° un vol coupé d'or sur azur.

Feistritz — *Carinthie.* Ec.: au 1 de sa. à une roue d'or, soutenue d'une mer d'arg.; aux 2 et 3 parti d'azur plein, et de gu. à la fasce d'arg.; au 4 de sa. au lion d'or. Deux cq. cour. C.: 1° un lion iss. et cont. d'or; L. d'or et de sa.; 2° deux pl. d'aut. d'arg., l'une supp. l'autre; entre deux prob. coupées, à dextre de sa. sur azur, à sen. d'arg. sur gu.; L. d'arg. et de gu.

Feistritzer — *Styrie* (Conc. d'arm., 1613.) Les armes de *Mechsemberger* qui sont d'arg. au lion de sa., denté et oreillé d'or. C.: le lion iss.

Feitama — *Amsterdam.* D'or à une tête et col de boeuf de sa. — *Ou:* Parti: au 1 d'or à la demi-aigle de sa., mouv. du parti; au 2 d'arg. à un tête et col de boeuf de gu.

Feith — *P. d'Overyssel, de Gueldre et de Groningue.* De sin. à un cheval ramp. d'arg. Cq. cour. C.: le cheval, iss. D.: INVIA VIRTUTI NULLA EST VIA.

Feitsma, v. **Feytsma.**

Fejérváry de Komlós-Keresztes — *Hongrie* (Conf. de nob., 4 juin 1558; barons autrichiens, 25 avril 1862.) D'azur à la fasce de gu., surm. d'un lion léopardé d'or et acc. en p. d'un tertre de trois coupeaux de sin.; le tout acc. en chef, à dextre d'une étoile d'or et à sen. d'un croiss. du même. Trois cq. cour. C.: 1° un demi-vol cont. de gu., ch. d'une étoile d'or; 2° un lion iss. d'or, tenant de ses pattes une branche fleurie de trois lis de jardin au nat. et feuillée de huit pièces de sin.; 3° un demi-vol de gu., ch. d'un croiss. d'or. L. d'or et de gu. S.: deux lions d'or, lamp. de gu. D.: FORTITUDINE.

Fekete (Comtes) — *Hongrie.* Parti: au 1 d'azur au lion d'or, soutenu d'une terrasse de sin. et tenant de ses pattes une épée d'arg., garnie du sec.; au 2 fascé de gu. et d'arg.; à un tertre de sin., mouv. de la p., br. sur la dernière fasce. Cq. cour. C.: le lion, iss. L.: à dextre d'or et d'azur, à sen. d'arg. et de gu.

Fekete de Galántha — *Hongrie* (Barons, 20 mai 1859.) Parti: au 1 d'azur au lion d'or, tenant une épée d'arg., garnie d'or; au 2 fascé de gu. et d'arg. A la champagne de gu., br. sur le parti et ch. d'un tertre de trois coupeaux de sin., surm. de trois étoiles (3) rangées d'or. Trois cq. cour. C.: 1° un demi-vol cont. fascé de gu. et d'arg.; L. d'arg. et de gu.; 2° le lion, iss.; L. d'or et d'azur; 3° un demi-vol de gu., ch. de

trois étoiles (5) d'or, rangées en fasce; l. d'or et de gu.

Fekete de Iványi — *Hongrie.* D'azur à un mur crén. d'arg., ouv. du champ, posé sur une terrasse de sin. et sommé de deux pies affr. au nat., tenant ensemble de leurs becs une bague d'or. C.: les pies.

Felber — *Biberach* (*Wurt.*) D'arg. à un arbre terrassé de sin. C.: un demi-vol, aux armes de l'écu.

Felber — *Bâle.* D'arg. à un peuplier de sin., sur un tertre du même; le champ chapé-ployé d'azur, à deux roses d'arg. C.: un peuplier de sin. L. d'arg. et d'azur.

Felber de Foelsenstain — *Hongrie* (An., 6 mars 1702.) Ec.: aux 1 et 4 d'azur à un tronc coupé au nat., poussant des branches sèches; aux 2 et 3 de gu. à une autruche blanche, couronnée de roses d'arg. et de gu., tenant en son bec une bague d'or et posée sur un rocher au nat. Sur le tout de gu. au lion, tenant un faisceau de trois flèches, enflé d'une couronne, le tout d'or. C.: l'autruche du 2, entre un vol d'azur, chaque aile ch. d'une pierre triangulaire d'or. L.: à dextre d'or et d'azur, à sen. d'arg. et de gu.

Felbier — *Amsterdam.* D'arg. à un tonneau couché, au nat., et une flamme jaillissante sur le milieu.

Felbiers — *P. de Liége.* D'arg. à trois forces de gu., les bouts en bas. — *Ou:* D'or à trois forces de sa., les bouts en bas.

Felbner — *Vienne.* D'or à un chapeau conique renv. de sa., duquel sortent deux bras parés de gu., les mains de carn. C.: le chapeau, le sommet en haut, accosté des deux bras. L. d'or et de sa.

Feld (im) — *Allem.* D'azur à une croix latine d'arg., privée du bras supérieur, acc. de deux étoiles d'or, 1 en chef et 1 en p., et accostée de deux fleurs-de-lis d'or. C.: la croix de l'écu. L.: à dextre d'or et d'azur, à sen. d'arg. et d'azur.

Felde (von dem) — *Prusse occidentale.* De gu. à un chicot d'or, posé en bande, poussant de chaque côté trois feuilles du même. C.: deux chicots d'or, posés en chev. renv., feuillés chacun à l'ext. de trois feuilles du même.

Felde (von dem) — *Prusse occidentale.* D'azur à deux croiss. figurés d'or, adossés. C.: les croiss.

Felden (von) — *Prusse orientale, Brunswick.* De pourpre à trois épis feuillés d'or, rangés sur une terrasse de sin. Cq. cour. C.: un oiseau d'arg., tenant en son bec un épi d'or. L. d'or et de pourpre.

Felden (von) — *Dan.* (An., 17 sept. 1689.) Ec.: aux 1 et 4 de gu. à une colombe d'arg., tenant en son bec une branche d'olivier de sin.; aux 2 et 3 de *Felden* qui est d'azur à trois épis d'or, rangés sur une terrasse du même. Cq. cour. C.: un arbre de sin.

Felden (von der) — *Livonie, Prusse.* D'azur à trois poissons nageants d'arg., l'un sur l'autre. C.: un vol aux armes de l'écu (sur l'aile dextre les poissons sont cont.) [Comp. **Derfelden de Hinderstein.**]

Felden [ou **von dem Felde**] **Wypczynski** — *P. de Thorn* (*Prusse*). Les armes de **Dolenga.**

Felden-Zakrzewski — *Prusse occidentale.* De gu. à trois chicots d'or, posés en bandes, rangés en barre, le premier et le troisième poussant du côté extérieur des feuilles de sin. Cq. cour. C.: les trois chicots, en pals. L. d'or et de gu.

Feldheim (Edle von), v. **Bierfeldner** Edle von **Feldheim.**

Felding — *Dan.* (M. ét.) D'azur à trois fasces d'or; à un bourdon de pélerin du même, br. sur le tout.

Feldkirch (Comtes) — *Souabe.* D'or à un gonfanon de gu., orné en haut de trois annelets d'or. C.: un mitre épiscopal de gu., bordé d'or, ch. d'un pal du même.

Feldmann — *Prusse* (An., 16 juin 1811.) Parti, de sa. à une étoile d'arg., et de gu. à une étoile d'arg.; au chef d'arg., br. sur le parti et ch. de la Croix de fer. C.: un vol, de sa. et de gu., chaque aile ch. sur le sommet d'une étoile d'arg. L.: à dextre d'arg. et de sa., à sen. d'arg. et de gu.

Feldner *dit* **Beyer** — *Wurt., Prusse.* De gu. à la fasce d'azur, bordée d'arg. et ch. d'un poisson nageant du même. C.: un chapeau pyramidal de gu., retr. d'arg., sommé d'une boule d'or supp. un panache de plumes de coq de sa.; ledit chapeau accosté de deux poissons renv. d'arg.

Feldstedt — *Prusse occidentale.* De gu. à la fasce d'arg., ch. de trois têtes de lion du champ. C.: deux pl. d'aut., d'arg. et de gu.

Feldtheim, v. **Veltheim.**

Feldtner — *Allem.* Ec.: aux 1 et 4 de sa. à un cerf ramp. au nat.; aux 2 et 3 coupé d'arg. sur gu., à un loup ramp. au nat., br. sur le coupé. Deux cq. cour. C.: 1° un cerf iss. et cont. au nat.; l. d'or et de sa.; 2° le loup, iss.; l. d'arg. et de gu.

Feldweger — *Allem.* D'or à deux fasces de sa. C.: deux prob., coupées alt. d'or et de sa., ornées chacune dans son embouchure de trois plumes de paon au nat.

Feletz ou **Felets** — *Périgord.* D'arg. au lion de gu., cour. d'or; à la bord. d'azur, ch. de huit bes. du champ.

Felga ou **Velga** — *Fribourg.* De gu. à trois jantes de roue d'arg., en fasces, l'une sur l'autre, la courbe en bas.

Felgenhauer — *Saxe, Courlande, Livonie* (Nob. du St.-Empire, 1606.) De gu. à trois jantes de roue d'arg., en fasces, l'une sur l'autre. Cq. cour. C.: un bras, arm. au nat., la main de carn. tenant une épée d'arg., garnie d'or; entre un vol, coupé alt. de gu. et d'arg.

Felgermann — *Silésie.* D'arg. à deux fasces ondées d'azur. C.: un lion iss., tenant une épée.

Felicaia — *Rome.* D'or à trois chev. de gu.

Felice (de) — *Naples, Suisse, France.* D'or à la fasce de gu., acc. en chef de trois étoiles rangées d'azur, et en p. de deux tours de sa.

Felices — *Aragon.* D'or à une tour sommée de trois tourelles de gu., celle du milieu plus élevée, et deux lévriers blancs, pass. et adossés, enchaînés à la porte; le tout soutenu d'une mer d'azur agitée d'arg.

Felicinovich de Treustern — *Dalmatie* (Nob. autrichienne, 29 mai 1839.) Ec.: au 1 d'or à un chien braque ramp. au nat., cont.; au 2 de gu. au lion d'arg.; au 3 d'azur à une étoile d'or; au 4 d'arg. à un rouleau de parchemin, posé en bande, et une plume posée en barre, le bec en bas, passés en saut., et un livre ouvert d'arg., la tranche de gu., br. sur les autres meubles. Cq. cour. C.: une aigle de sa., bq. et m. d'or. L.: à dextre d'or et d'azur, à sen. d'arg. et de gu.

Felle — *Norm.* De gu. au chev. d'arg., acc. en chef de deux roses d'or et en p. d'une coquille du même.

Felligny — *Franche-Comté.* D'arg. à la croix ancrée d'azur.

Félines — *Limousin.* D'azur à un soleil d'or.

Felins — *Vendômois.* D'arg. à la fasce de gu., acc. de sept merlettes du même, 4 rangées en chef, et 3 en p. 2 et 1.

Fellu—*Catalogne.* D'or à une croix de Calatrava de gu.

Felix — *Coire.* D'azur à trois étoiles d'or, rangées en chef, et trois fleurs-de-lis du même, rangées en p.

Félix (de) — *Prov.* De gu. à la bande d'arg., ch. de trois F de sa. D.: FELICES FUERUNT FIDELES.

Félix (de) marquis **de May** — *Prov.* (M. ét. le 3 juin 1820.) Ec.: aux 1 et 4 de gu. à la bande d'arg., ch. de trois F de sa. (*de Felix*); aux 2 et 3 de gu. au lion d'or; à la bande d'azur, br. sur le lion (*Fraxinello*). C.: un lion iss. d'or. T.: deux sauvages avec leur massue; *ou*, deux léopards lionnés d'or. D.: FELICES FUERUNT FIDELES.

Felizot — *Tournaisis.* Ec.: aux 1 et 4 de gu. à la bande d'or, ch. de deux fasces du champ; au chef d'or; aux 2 et 3 de gu. à trois chev. de vair.

Felle (le) — *Bret.* D'azur à trois bâtons noueux armés d'un fer de lance d'arg., posés en bandes.

Fellenberg — *Berne.* Parti d'arg. et de gu.; à une rose de l'un en l'autre, tigée et feuillée de sin. et soutenue d'un tertre parti de sin. et d'or. C.: une femme iss., les cheveux épars, hab. d'un parti d'arg. et de gu., chaque épaule ch. d'une rose, celle à dextre de gu. et celle à sen. d'arg.

Fellenberg — *Berne, Lausanne* (An., 20 avril 1728.) Coupé: au 1 d'arg. à une tête et col d'aigle de sa., bq. d'or; au 2 parti d'arg. et de gu., à une rose de l'un en l'autre, tigée et feuillée de sin., br. sur le parti et soutenue d'un tertre du même. C.: la rose tigée et feuillée, entre un vol de sa. L. d'arg., de sa. et de gu.

Feller — *Lorr.* (An., 9 janv. 1674.) D'azur au chev. d'or, acc. en chef de deux croix de Lorraine du même et en p. d'un alérion d'arg.

Feller (de) — *Luxemb.* (An., 28 janv. 1741. M. ét.) D'azur au chev. d'or, acc. de trois trèfles d'arg. C.: un chapeau de sa., orné sur le devant d'un trèfle d'arg. L. d'or et d'azur.

Fellery ou **Felleries** — *Tournai.* D'or au chev. de gu., acc. en chef de trois étoiles rangées du même et en p. d'un arbre de sin.

Felletet — *Franche-Comté.* D'azur au lion d'arg.

Felletti — *Trévise.* D'azur au lion d'arg., posant la patte dextre sur un casque d'arg., taré de profil.

Fellingh — *Holl.* D'azur à un cygne d'arg., bq. et m. de gu.

Fellner — *Ratisbonne, Francfort s/M.* Ec. en saut.: au 1 de gu. à une étoile d'arg.; aux 2 et 3 d'arg. à une étoile de gu.; au 4 d'arg. à une fleur de-lis de gu., posée en barre. A une bande de gu., br. sur le tout, et une barre d'arg., br. encore sur le tout. C.: deux prob., d'arg. et d'azur. L. d'arg. et d'azur.

Fellner — *Aut.* (Conc. d'arm., 10 janv. 1589.) Ec.: aux 1 et 4 de sa. au lion d'or, celui du 1 cont.; aux 2

et 3 d'arg. au chev. de gu. Cq. cour. C.: deux banderoles coupées, à dextre d'arg. sur gu., à sen. de sa. sur or, attachées à des lances de tournoi, passées en saut.; entre un vol coupé, à dextre d'or sur sa., à sen. de gu. sur arg.

Fellner — *Aut.* (Nob. du St.-Empire, 13 oct. 1668; concession du prédicat de *Feldegg*, 2 mai 1822.) Ec.: aux 1 et 4 de sa. au lion d'or, celui du 1 cont.; aux 2 et 3 d'arg. au chev. de gu. Deux cq. cour. C.: 1° un demi-vol cont., coupé de sa. sur or; 2° un demi-vol, coupé de gu. sur arg. Entre les cimiers deux banderoles écartelées de gu. et d'arg., attachées à des lances de tournoi, passées en saut. L. conformes aux émaux des demi-vols.

Fellner — *Aut.* (Barons du St.-Empire, 1800.) Ec.: aux 1 et 4 d'or à une aigle naiss. de sa., mouv. d'une colline de sin.; au 2 d'azur à un fort d'arg., percé de trois archières arm. de canons, mouvant de rochers posés dans une rivière; ledit fort sommé d'un dôme, supp. un croiss. d'arg.; au 3 échiq. d'arg. et de sin., à une roue de six rayons d'or, br. sur l'échiqueté. Trois cq. cour. C.: 1° une aigle iss. de sa.; 2° la roue, entre un vol coupé, à dextre d'or sur sa., à sen. d'azur sur arg.; 3° un lion iss. d'arg., tenant un sabre du même. L.: à dextre d'or et de sa., à sen. d'arg. et d'azur. S.: deux vautours reg. au nat.

Fellner — *Aut.* Coupé: au 1 parti: *a.* d'or à un bouquetin ramp. et cont. de sa.; *b.* de sa. au lion d'or; au 2 de sa. à une fleur-de-lis d'or; ce champ de sa. chapé-ployé de gu., à deux fleurs-de-lis d'arg. Cq. cour. C.: un lion d'or, cour. du même, assis de front; entre un vol coupé, à dextre d'arg. sur gu., à sen. d'or sur sa. L.: à dextre d'or et de sa., à sen. d'arg. et de gu.

Fellner de Feldegg — *Aut.* (Chevaliers, 30 sept. 1867; barons, 8 juillet 1875.) Ec.: aux 1 et 4 de sa. au lion d'or, celui du 1 cont.; aux 2 et 3 d'arg. au chev. de gu. Deux cq. cour. C.: 1° un vol coupé, à dextre d'or sur sa., à sen. de gu. sur arg.; L. d'or et de sa.; 2° deux banderoles coupées, à dextre d'arg. sur gu., à sen. de sa. sur or, attachées à des lances de tournoi au nat., arm. d'arg., passées en saut.; L. d'arg. et de gu.

Felner — *Allem.* De sa. à l'aigle d'or; le champ chapé-ployé d'or, à deux têtes de More affr. Cq. cour. C.: un vol à l'antique, l'aile de derrière taillée de sa. sur or, l'aile de devant taillée d'or sur sa.

Felner von der Ari — *Salzbourg* (An., 20 nov. 1856.) Parti: au 1 tiercé en fasce: de gu., d'or et de sa.; au 2 d'azur à une fleur-de-lis d'arg. Cq. cour. C.: un bouquetin ramp. au nat., tenant entre ses pattes une marguerite d'arg., tigée et feuillée de sin. L.: à dextre d'or et de gu., à sen. d'arg. et d'azur. D.: MALO ESSE QUAM VIDERI.

Félonnière (de la) — *Paris.* D'or au lion de sa.

Fels — *Holl.* D'azur à deux épées d'arg., passées en saut., cant. de quatre fleurs-de-lis du même.

Fels — *Bav.* D'arg. au pal échiq. d'azur et d'arg. Cq. cour. C.: une aigle iss. de sa.

Fels — *Bav.* (An., 19 juin 1868.) Tranché: au 1 d'or au lion de gu., tenant une épée; au 2 d'azur à un rocher d'arg., mouv. du flanc dextre [Branche de la maison *de la Tour et Tassis*].

Fels (Comtes) — *Aut.* Ec.: aux 1 et 4 de gu. à une colonne d'arg., le chapiteau et la base d'or, soutenue d'une champagne du sec.; au 2 de gu. à la fasce d'arg., ch. d'une croisette pattée du champ; au 3 coupé, d'arg. à une rose à six feuilles de gu., sur gu. plein. Sur le tout d'arg. à quatre bandes de sa., et au canton de gu. ch d'une coupe couverte ciselée d'or. Trois cq. cour. C.: 1° un demi-vol cont. aux armes du 2; 2° la coupe, entre deux prob., d'arg. et de sa.; 3° une sirène de carn., cour. d'or, supp. de sa main dextre une étoile (8) d'or. L.: à dextre d'arg. et de gu., à sen. d'arg. et de sa.

Fels — *Tirol.* Parti d'arg. et de sa.; à une croisette pattée de l'un en l'autre. Cq. cour. C.: un panache de pl. d'aut., aux armes de l'écu.

Fels (Barons) — *Tirol.* Ec.: aux 1 et 4 parti de sa. et d'arg.; à un rocher escarpé de l'un en l'autre, ch. d'une croisette pattée au pied fiché encore de l'un en l'autre; aux 2 et 3 d'arg. à un cheval naiss. de sa., bridé d'or. Deux cq., le 1 cour. C.: 1° un panache de six pl. d'aut. parti d'arg. et de sa.; 2° le cheval iss. L. d'arg. et de sa.

Fels — *St.-Gall.* D'or à un bouquetin ramp. de sa., coll. d'or, soutenu d'une terrasse rocheuse de sin. Cq. cour. C.: le bouquetin, iss.

Felsach — *Aut.* D'azur à un rocher escarpé au nat., posé sur une terrasse de sin., et un ruisseau au nat. qui découle dudit rocher à mi-hauteur vers dextre [V. **Brenner de Felsach.**]

Felsberg — *Lorr.* De sa. au lion d'or, cour. de gu. C.: la tête et col du lion, entre un vol de sa.

Felsberg (Comtes) — *Aut.* D'arg. à une panthère naiss. de sa., vomissant des flammes, mouv. d'un tertre de sin. C.: la panthère, iss.

Felseis — *Galicie.* Parti: au 1 d'azur à deux marteaux d'arg., emm. d'or, passés en saut; au 2 de sa. à la croix pattée alésée d'arg. Cq. cour. C.: quatre pl. d'aut.: d'arg., d'azur, d'or et de sa.

Felse — *Nuremberg.* D'azur à un rocher de plusieurs pics escarpés d'arg. C.: un vol à l'antique, aux armes de l'écu.

Felse de Hartenstein — *Aut.* (An., 10 sept 1757; chevaliers, 25 sept. 1767.) Ec.: aux 1 et 4 d'arg. à un mur crén. d'arg.; aux 2 et 3 de gu. au lion d'or, tenant une épée d'arg., garnie d'or, celui du 3 cont. A une fasce, br. sur le tout, représentant une mer de sin. sous un ciel au nat., et une barque au nat., la voile d'arg. le pavillon de gu. flottant à sen., voguant sur la mer et adextrée de cinq rochers escarpés au nat., mouv. des ondes. Deux cq. cour. C.: 1° un homme iss. et cont., arm. d'arg., la visière levée, le casque panaché d'arg., tenant de sa main dextre une hallebarde; entre deux prob. d'azur; L. d'arg. et d'azur; 2° le lion du 1, iss., entre un vol de gu.; L. d'or et de gu.

Felstow — *Pom.* (M. ét.) D'azur à un croiss. versé d'arg., acc. en chef de trois flèches accostées d'or, en bande, en pal et en barre, et en p. d'une étoile d'or. C.: les flèches. L. d'arg. et d'azur.

Felton lord **Felton** — *Suffolk* (M. ét.) De gu. à deux lions léopardés d'herm., cour. d'or, l'un sur l'autre.

Felton de Playford — *Suffolk* (Baronet, 20 juillet 1620. M. ét le 18 nov. 1719.) De gu. à deux lions léopardés d'herm., cour. d'or, l'un sur l'autre. Cq. cour. C.: un vol de gu., les plumes ext. d'or.

Feltre (Duc **de**), v. **Clarke** duc **de Feltre.**

Feltri comtes **de Vrana** — *Venise, Dalmatie.* Coupé: au 1 d'or à l'aigle d'azur, bq. et m. de gu, cour. d'or; au 2 bandé d'or et d'azur. C.: l'aigle, iss.

Feltrum — *Dordrecht.* Coupé: au 1 d'or à une roue de moulin de gu.; au 2 de gu. au lion d'or.

Feltz (de) — *Luxemb.* (An., 21 mai 1740; barons, 2 sept. 1757 et 25 janv. 1772. M. ét. en 1820.) D'arg. à trois pals de gu., ch. chacun de trois bes. d'or; au chef du même, ch. de deux merlettes de sa. C.: un vol d'or, chaque aile ch. d'une merlette de sa., celle à sen. cont. S.: deux lions reg. d'or, arm. et lamp. de gu.

Feltz (van der) — *Gueldre* (inc. dans la nob. néerl., 20 août 1867; barons, 21 janv. 1882.) Ec.: aux 1 et 4 d'arg. à la croix ancrée de gu. (*van der Feltz*); aux 2 et 3 d'or à la fasce vivrée de sa. (*Rewland*). Cq. cour. C.: deux bras parés de gu., les mains de carn. tenant chacune un flambeau de sa., allumé de gu. L. d'or et de gu.

Feltz (von der) [dit **de la Roche** ou **de la Rochette**] — *Luxemb.* D'arg. à la croix ancrée de gu.

Felwinger — *Altdorf* (*Bav.*) D'azur à un chevalier, arm. de toutes pièces, monté sur un cheval galopant, soutenu d'un tertre, le tout d'or. C.: le chevalier (moins le cheval) iss., tenant de sa main dextre une pique; entre un vol d'or et d'azur.

Felzins — *Aut.* Parti: au 1 d'arg. à trois jumelles de gu., en bandes (*Felzins*); au 2 coupé: *a.* d'azur au lion léopardé d'arg.; *b.* d'or à une vache de gu. (*Montmural*).

Fenal, v. **Fourneau** *dit* **de Fenal.**

Fenares — *Murcie.* De sin. à cinq gerbes d'or, 2, 1 et 2.

Fenaroli — *Brescia* (Comtes, 19 juillet 1842.) Coupé: au 1 d'or à l'aigle de sa., cour. du champ; au 2 de gu. à la bande d'arg. Cq. cour. C.: quatre pl. d'aut.: d'or, de sa., d'arg. et de gu. L.: à dextre d'or et de sa., à sen. d'arg. et de gu. [La branche de *Milan* porte en cimier l'aigle, iss.]

Fenck — *Aut.* Ec.: au 1 d'or à deux roseaux accostés de sa., mouv. de la p. et iss. d'une touffe d'herbes de sin.; au 2 d'or à l'aigle ép. de sa., chaque tête cour. d'or; au 3 d'or à une aigle de profil de sa., cont. et ess., cour. d'or; au 4 bandé d'or et de sa. Deux cq. cour. C.: 1° l'aigle ép.; 2° l'aigle de profil, tournée à dextre. L. d'or et de sa.

Fend — *Augsbourg.* De gu. à une sirène de carn., à deux queues d'or qu'elle tient de ses mains, hab. et cour. d'or. C.: la sirène.

Fend d'Ammergau — *Bav.* (M. ét.) De gu. à une tête et col d'ours au nat. C.: le meuble de l'écu. L. d'arg. et de gu.

Fend de Holzhausen — *Bav.* (M. ét.) De gu. à une croix diminuée et pattée d'arg., acc. aux 1 et 4 d'une tête et col d'ours au nat. et aux 2 et 3 d'un chevalier des échecs d'arg. Deux cq. cour. C.: 1° un

Digitized by Google

ours iss. et cont. au nat.; 2° le chevalier des échecs.

Fend de Möringen — *Bav.* (M. ét.) De gu. à un roc d'échiquier à deux têtes de cheval adossées, d'arg. **C.:** le meuble de l'écu.

Fenden — *Allem.* Ec.: aux 1 et 4 d'or à l'aigle de sa., ch. sur la poitrine du chiffre F. II. d'or; aux 2 et 3 parti: *a.* de gu. à trois bandes d'arg.; *b.* de sa. à une branche de chêne, englantée et feuillée au nat., posée sur un tertre de sin. Deux cq. cour. **C.:** 1° l'aigle; **L.** d'or et de sa.; 2° les meubles du 2 *b.*, entre une ramure de cerf au nat.; **L.** d'arg. et de gu.

Fénelon — *Guyenne, Gasc.* D'azur au lion d'or, acc. de treize bes. du même, rangés en orle.

Fénelon (Marquis **de**), v. **Salignac** marquis **de Fénelon.**

Fenema — *Bois-le-Duc, Dordrecht.* D'azur à un brancard de marchand de vin, posé en fasce, acc. en chef d'un barillet couché, et en p. d'une ruche du même entre deux étoiles, le tout d'or.

Fenerl — *Trévise.* Parti d'arg. et de gu.; à neuf fleurs-de-lis, 3, 3 et 3, de l'un en l'autre.

Fénerot de Chalanforge — *Bourg.* De gu. à un épi d'or.

Fenestranges [ou **Vinstingen**] — *Lorr.* D'azur à la fasce d'arg. **C.:** une tête et col de cygne d'azur, entre un vol à l'antique du même; *ou*, une tête et col de chien braque aux armes de l'écu; *ou*, un bassinet d'arg., sommé d'une boule du même supp. des plumes de coq de sa.

Fenestrosa — *Andalousie.* D'arg. à deux loups pass. de sa., l'un sur l'autre; à la bord. d'azur, ch. de huit étoiles (8) d'or.

Fengler — *Prusse* (An., 28 août 1702. M. ét. en 1788.) Parti: au 1 d'arg. à trois roses de gu.; au 2 de gu. au lion d'or. **C.:** un vol de sa.

Fenin, v. **Fremin.**

Fenis-Neuchâtel (Comtes) — *P. de Vaud.* De gu. à un château sommé de deux tours, occupant la moitié intérieure de l'écu et supp. une pyramide entre les deux tours, le tout d'arg., maçonné de sa.

Fénis [Fénice] marquis **du Tourondel** — *Limousin.* D'azur à un phénix d'or, sur son immortalité de gu., fixant un soleil du sec., posé dans l'angle dextre du chef.

Fénix — *Franche-Comté.* D'or à un phénix de sa., ess. d'un brasier de gu.

Fenn — *New-York.* D'arg. à la fasce d'azur; à la bord. engr. du même.

Fenner de Fenneberg — *Nassau* (Conc. d'arm., 22 déc. 1590; nob. du St.-Empire, 12 août 1667 et 17 sept. 1676; ren. de nob., 17 fév. 1821.) Ec.: aux 1 et 4 d'or à une aigle de sa., bq., m. et cour. d'or, celle du 1 cont.; aux 2 et 3 d'arg. au lion de gu., cour. d'or, celui du 3 cont. Sur le tout de sa. à trois branches de fenouil d'or, feuillées de sin., rangées sur une terrasse du même. Deux cq. cour. **C.:** 1° l'aigle du 1; **L.** d'or et de sa.; 2° le lion du 2, tenant les trois branches de fenouil du surtout; **L.** d'arg. et de gu.

Fennitzer — *Nuremberg.* De gu. à une coupe d'or en p., surm. de trois épées renv. d'arg., garnies du sec., passées en pal et en saut., et enfilant une couronne d'or. **C.:** un griffon iss., tenant une épée.

Fenol — *Venise.* De gu. à la bande brét. de sin.

Fenollet — *Aragon.* D'arg. à un branche de fenouil de sin.

Fenollet — *P. de Narbonne, Aragon.* Parti: au 1 d'arg. à une plante de fenouil arr. de sin.; au 2 d'azur à une fleur-de-lis d'or.

Fenouillet — *Orléanais.* D'or à trois grenades de gu., surm. chacune d'une étoile du même.

Fenoyl (du) — *Naples, Lyonnais* (Marquis, juin 1720.) D'azur à un taureau ramp. d'or; au chev. de gu., br. sur le tout.

Fenshawe ou **Fensx** — *Pol.* Les armes de **Lubiez.**

Fenster ou **Fensterer** — *P. d'Erfurt.* D'or à une fenêtre en ogive, treillissée de sa., les deux battants de la moitié inférieure ouverts. Cq. cour. **C.:** trois pl. d'aut. de sa.

Fentin — *Ypres* (An., 9 août 1601.) Ec.: aux 1 et 4 d'or à une molette de sa., acc. de trois massacres de cerf de gu.; aux 2 et 3 d'or à la bande de sa. **S.:** deux griffons de sa.

Fenton (Vicomte), v. **Erskine** comte **de Kellie.**

Fenton de Mitchelstown — *Irl.* (Baronet, 14 juillet 1658. M. ét. le 17 mars 1670.) D'arg. à la croix de sa., cant. de quatre fleurs-de-lis du même. Cq. cour. **C.:** un bras arm., tenant un poignard, le tout au nat. **D.:** GWELL ANGUA NA GWARTH.

Fentsch, v. **Fontois.**

Fentzel — *Silésie, Aut.* Tranché de sa. sur or; au lion de l'un en l'autre. **C.:** le lion, iss.; entre deux prob., coupées alt. d'or et de sa.

Fenwick de Fenwick — *Northumberland* (Baronet, 9 juin 1628. M. ét. le 27 janv. 1697.) Coupé de gu. sur arg.; à six meriettes l'un à l'autre, 3 et 3. **C.:** un phénix enveloppé de flammes au nat., coll. d'une couronne murale d'or. **D.:** PERIT UT VIVAT.

Fenzi (Comtes) — *Conegliano, Dalmatie.* D'arg. à la bande de gu., ch. d'un croiss. montant d'arg., les cornes dirigées vers le canton dextre du chef, et de deux étoiles d'or; ladite bande accostée de quatre roses à six feuilles de gu., bout. d'or, et acc. de deux étoiles d'or, posées l'une au canton sen. du chef et l'autre au canton dextre de la p.

Fenzi — *Florence.* D'azur à un bras paré de gu., tenant un lis de jardin au nat., acc. en chef de trois fleurs-de-lis d'or, rangées entre les quatre pendants d'un lambel de gu.

Fer (de) — *Genève.* D'azur à deux bandes d'or.

Fer (le) de Bonaban — *Bret.* Echiq. d'or et de gu., *ou* d'arg. et d'azur.

Fer (le) de la Motte. Les armes précédentes.

Fer (le) de la Saudre. Les armes précédentes.

Fera — *Mantoue, France.* D'arg. au lion d'azur, arm. et lamp. de gu., ch. d'une fleur-de-lis d'or sur l'épaule sen.

Feramola — *Milan.* Coupé: au 1 d'azur à une flèche d'arg. en pal, la pointe en bas, passée dans une couronne à l'antique d'or, celle-ci accostée de deux étoiles du même; au 2 de gu. à une colonne sur son socle d'arg., sommée d'une roue du même et accostée de deux lions affr. d'or, rampants contre la colonne, le tout soutenu d'une terrasse de sin.

Feramosca, v. **Fieramosca.**

Ferant — *Brab., P. de Juliers.* D'arg. à trois bandes de sa.; au chef d'or [V. **Ferrant** *dit* **Vilain.**]

Ferarra — *Vérone.* Taillé d'azur sur sin., l'azur ch. d'une étoile de gu.; à la barre de gu., br. sur le taillé et ch. de trois fers-à-cheval d'or, posés dans le sens de la barre.

Féraudy — *Prov.* Fascé d'or et de gu., la première fasce ch. d'une étoile d'azur; au saut. du sec., br. sur le tout.

Ferault — *Prov., Norm.* Parti: au 1 d'azur à une carpe nageante d'arg.; au 2 d'or à trois roses de gu., rangées en chef.

Ferbaux — *Guyenne, Gasc.* De gu. à trois flammes d'arg.

Ferber — *Prusse, Pol.* D'or à trois hures de sanglier coupées de sa. Cq. cour. **C.:** une hure de sa., devant une queue de paon au nat.; le tout entre un vol d'or.

Ferber — *Saxe* (Conc. d'arm., 30 août 1745.) D'azur à un croiss. figuré d'or; le champ chapé-ployé: à dextre d'arg. à un coeur de gu., et trois épées d'arg., garnies d'or, enfoncées dans ledit coeur; à sen. de gu. à une tête et col d'aigle d'arg., sommée d'un bonnet électoral au nat. Cq. cour. **C.:** la tête d'aigle. **L.:** à dextre d'arg. et de gu., à sen. d'or et d'azur. — (Noh. du St.-Empire, 29 nov. 1776.) Ec.: au 1 de gu. à une tête d'aigle d'arg., cour. d'or; au 2 d'azur à un croiss. figuré montant d'or; au 3 d'or à deux fasces d'azur; au 4 d'arg. à un coeur de gu., et trois épées d'arg., garnies d'or, enfoncées dans ledit coeur. Cq. cour. **C.:** deux prob., celle à dextre aux armes du 3, celle à sen. coupée de gu. sur arg. **L.:** à dextre d'arg. et de gu., à sen. d'or et d'azur. — (Barons du St.-Empire, 24 avril 1789.) Les armes de 1776. **S.:** deux aigles reg. d'arg., bq., m. et cour. d'or. **D.:** VITAM IMPENDERE VERO.

Ferber — *Mecklembourg, Pom.* (Nob. du St.-Empire, 3 juillet 1704.) De gu. à une pique d'or, en pal, posée sur un tertre de sin., acc. en chef de deux étoiles d'arg. et accostée en p. de deux trèfles du même, mouv. de la terrasse. Cq. cour. **C.:** un bouc iss., au nat. **L.** d'or et de gu.

Ferber ou **Färber** — *Ingolstadt.* De gu. à une croix pommetée d'or.

Ferchault de Réaumur — *Saintonge, Ile-de-Fr.* D'arg. au lion de sin., lamp. de gu. [A cette fam. appartenait *René Antoine F. de R.*, inventeur du thermomètre qui porte son nom.]

Fercoq — *Maine.* De gu. à un coq d'or, tenant en son bec un fer-à-cheval du même.

Ferdinand — *Allem.* D'azur à la bande d'or, ch. de trois roses de gu. Cq. cour. **C.:** un léopard naturel iss., tenant une hallebarde d'arg. **L.** d'or et d'azur.

Ferens — *Holl.* D'azur à une rose d'arg., tigée et feuillée du même, posée sur un tertre de trois coupeaux au nat.

Ferenthell, v. **Fehrenthell de Gruppenberg.**

Feret — *Norm.* D'arg. à trois bandes de gu.

Feret — *Reims.* D'arg. à trois fasces de sa.

Ferey (Barons) — *Bret.* Ec.: au 1 d'or à un fort accosté de deux tours ruinées, de sa.; aux 2 et 3 d'azur à un cheval galopant d'or; au 4 d'or à un bouclier de sa., cloué d'arg., sommé d'un casque grillé de sa., panaché du même, taré de front, ch. en abîme d'une étoile aussi d'arg., br. sur deux drapeaux de sa., accompagnés en chef de deux étoiles d'azur.

Ferf — *Frise.* Parti: au 1 d'or à la demi-aigle de sa., mouv. du parti; au 2 coupé: *a.* d'azur au lion d'or, arm. et lamp. de gu.; *b.* d'arg. à une fleur-de-lis de sa. en chef et deux glands effeuillés de sa., aux coques et tiges de sin., en p., celle à dextre posée en bande et celle à sen. posée en barre, les queues en bas. Cq. cour. **C.:** une fleur-de-lis de sa. **L.:** à dextre d'or et de sa., à sen. d'or et d'azur.

Fergen — *Rothenburg* (*Bav.*) Coupé d'or sur sa.; à une licorne ramp. de l'un en l'autre. Cq. cour. **C.:** une licorne iss. de sa.

Fergen de Sternheim — *Allem.* Coupé: au 1 d'azur à un homme iss., hab. d'or, supp. de sa main dextre une étoile du même; au 2 de gu. à un lévrier courant d'arg., coll. de gu., surm. d'un croiss. tourné d'or. Cq. cour. **C.:** cinq pl. d'aut.: de sa., d'or, d'azur, d'arg. et de gu. **L.:** à dextre d'or et de sa., à sen. d'arg. et de gu.

Fergeol — *Berry, Norm.* De gu. à un fer-à-cheval d'arg., acc. de trois molettes d'or.

Fergersheim — *Alsace.* De gu. à la fasce d'or; à la bord. d'arg. Cq. cour. **C.:** une queue de paon, au nat.

Fergon — *Poitou.* D'or à la bande d'azur, ch. de deux gonds du champ.

Ferguson — *Irl.* (Baronet, 7 oct. 1801.) D'azur à un fermail ovale d'arg., acc. de trois hures de sanglier d'or, languées du champ. **C.:** une abeille d'or, sur un chardon tigé et feuillé, au nat. **D.:** DULCIUS EX ASPERIS.

Ferguson-Davie de Creedy — *Devonshire* (Baronet, déc. 1846.) Ec.: aux 1 et 4 d'arg. au chev. de gu., acc. de trois molettes (5) du même; aux 2 et 3 d'azur à trois quintefeuilles d'or; au chef du même, ch. d'un lion léopardé de gu. **C.:** 1° un agneau pascal pass. et reg., au nat.; 2° un alcyon au nat., le vol levé, tenant en son bec un rameau d'olivier de sin. **D.:** AUSPICE CHRISTO.

Fergusson-Dalrymple — *Ecosse.* Ec.: aux 1 et 4 d'azur à un fermail ovale d'arg., acc. de trois hures de sanglier coupées d'or (*Fergusson*); aux 2 et 3 d'or au saut. d'azur, ch. de neuf los. du champ et accosté en flancs de deux bouses de sa. (*Dalrymple*). **C.:** une abeille d'or, sur un chardon tigé et feuillé, au nat. **D.:** DULCIUS EX ASPERIS.

Fergusson de Kilkerran — *Ecosse* (Baronet, 1703.) D'azur à un fermail ovale d'arg., acc. de trois hures de sanglier coupées d'or. **C.:** une abeille d'or, sur un chardon tigé et feuillé, au nat. **D.:** DULCIUS EX ASPERIS.

Fergusson de Spittlehaugh — *Ecosse* (Baronet, 23 janv. 1866.) D'arg. au lion d'azur, arm. et lamp. de gu.; au chef engr. de gu., ch. d'une étoile d'arg., entre deux quintefeuilles du même. **C.:** une main dextre appaumée de carn., posée en pal, tenant une lance de tournoi brisée au nat., surm. de la *Légende:* VI ET ARTE.

Feri ou **Feris** — *Prov.* D'azur à un phénix ess. d'or, appuyé d'un pied sur un triangle d'arg., enflammé de gu.

Feria (Comtes de), v. **Córdova** comtes **de Feria.**

Ferier (de) — *P. de Liége.* D'arg. à cinq fusées de gu., accolées en fasce et touchant les bords de l'écu; au fr.-q. d'herm., ch. d'un huchet de gu., lié et vir. d'or, l'embouchure à dextre.

Férigat — *Bret.* D'azur à trois cors-de-chasse d'or, liés de gu.

Ferino (Comte de l'Empire) — *France.* Parti: au 1 de gu. à un dextrochère, arm. et ganteté, mouv. d'une nuée au flanc, le tout d'arg., tenant une lance de tournoi d'or; au 2 de sa. à un membre d'aigle d'or.

Ferkenbeek — *Holl.* D'arg. à une aigle de sa., acc. en chef de deux fleurs à cinq feuilles de gu., bout. d'or

Ferlay — *Bresse.* De sa. à une croix nillée d'arg.

Ferleman — *Zél., Holl.* D'arg. à la fasce ondée d'azur, acc. de trois croisettes pattées du même. **C.:** une croisette de l'écu.

Ferlet — *Ile-de-Fr.* D'or à un chêne au nat., terrassé de sin., au tronc duquel est attachée une laie de sa., défendue et coll. d'arg., le tout acc. de trois trèfles de sin., 2 et 1.

Ferlin — *P. de Vaud.* D'arg. au chev. d'azur; au chef d'or, ch. de neuf croiss. d'azur, 3 et 6.

Ferly — *Maine.* D'azur au chev., acc. en chef de deux trèfles et en p. d'un épi soutenu d'un croiss., le tout d'or.

Fermanagh (Vicomte), v. **Verney** comte **Verney.**

Fermanagh (Baron), v. **Crichton** comte **d'Erne.**

Fermanel — *Norm.* D'azur à trois fers de lance d'or, rangés en fasce.

Fermat — *Catalogne.* D'or à trois chev. d'azur, le premier sommé d'une fleur-de-lis de gu. accostée de deux croisettes du même.

Fermat — *Toulouse.* De gu. à un mont d'or, mouv. d'une mer d'arg., ondée d'azur, acc. au canton dextre du chef d'un soleil d'or; au chef d'azur, ch. d'un croiss. d'arg., entre deux étoiles d'or.

Formberger, v. **Formberger d'Eichelsberg.**

Ferme, v. **Pouilhet de Ferme.**

Fermin — *Flandre.* D'or au chev. d'azur, acc. de trois houssettes de sa.

Fermineau — *Lang.* D'azur au lion d'or; au chef de gu., ch. d'un coeur du sec., entre deux étoiles du même.

Fermineau — *Lang.* D'arg. à la fasce ondée d'azur, acc. de trois fermaux de sa.

Fermo — *Venise.* Tranché de gu. sur or.

Fermo — *Vérone.* D'azur à un croiss. d'arg., acc. de trois étoiles d'or.

Fermon — *Maine.* D'herm. à un sauvageon de sa. à deux greffes, celle de dextre à feuilles et pommes d'or, celle de sen. à feuilles et pommes d'arg.

Fermont — *Champ.* De gu. à trois tours d'or; à la bord. de sa.

Fermor — *Livonie* (Comtes du St.-Empire, 12 juin 1758.) Ec.: aux 1 et 4 d'or à l'aigle ép. de sa.; aux 2 et 3 coupé de gu. sur un mur crén. d'arg., maçonné de sa., le gu. ch. d'un chev. d'or, soutenu dudit mur. Sur le tout d'azur à trois rencontres de cerf d'arg. Trois cq. cour. **C.:** 1° un senestrochère, arm. d'arg., posé sur le coude, tenant un bâton de commandement de gu., embouté d'or; **L.** d'or et de gu.; 2° deux drapeaux passés en saut., celui à dextre d'azur ch. d'une aigle d'arg., celui à sen. de gu. ch. d'un chevalier arm. de toutes pièces, monté sur un cheval galopant, le tout d'arg.; **L.** d'or et de sa.; 3° un dextrochère, arm. d'arg., posé sur le coude, tenant une épée; **L.** d'arg. et d'azur. **S.:** deux cerfs d'arg.

Fermor-Hesketh de Rufford — *Lancashire* (Baronet, 5 mai 1761.) Ec.: aux 1 et 4 d'arg. à la bande de sa., ch. de trois gerbes d'or, posées dans le sens de la bande (*Hesketh*); aux 2 et 3 d'arg. à la fasce de sa., acc. de trois têtes et cols de lion de gu. (*Fermor*). Deux cq., le 2 cour. **C.:** 1° une gerbe d'or, liée d'azur (*Hesketh*); 2° une tête et col de coq de gu., crêtée et barbée d'or (*Fermor*).

Fermor comte **de Pomfret** — *Northamptonshire* (Baronet, 1611; baron *Lempster* ou *Leominster*, 12 avril 1692; comte *Pomfret de Pontefract*, 27 déc. 1721. M. ét. le 8 juin 1867.) D'arg. à la fasce de sa., acc. de trois têtes de lion de gu. Cq. cour. **C.:** une tête de coq de gu., crêtée et barbée d'or. **S.:** deux lions, au nat. **D.:** HORA E SEMPRE.

Fermor de Welches — *Sussex* (Baronet, 4 mai 1725. M. ét. le 26 oct. 1784.) De gu. au chev. de vair, acc. de trois lions d'or. **C.:** un tigre pass. d'herm.

Fermoy, v. **Roche** vicomte **Fermoy,** et **Roche** baron **Fermoy.**

Fernandez — *Castille.* D'arg. à un pin de sin. sur une terrasse isolée du même, accostée de deux lances de tournoi au nat., posées en chev. et appuyées contre le feuillage; le tout acc. en p. d'une hure de sanglier de sa., arrachée et ensanglantée.

Fernandez — *Castille* D'azur à cinq fleurs-de-lis d'or, 2, 1 et 2; à la bord. de gu., ch. de huit flanchis d'or.

Fernandez — *Castille.* D'arg. au lion de gu.; à la bord. du même, ch. dans la moitié supérieure de cinq tours d'or, 3 en chef et 2 sur les flancs, et dans la moitié inférieure de cinq chaudières de sa., 2 sur les flancs et 3 en p.

Fernandez Bautista — *Andalousie.* D'azur au lion d'arg.; à la bord. du même, ch. de huit roses à quatre feuilles de gu.

Fernandez del Campo — *Castille.* Parti: au 1 d'arg. à une tour sommée d'une tourelle de gu., ouv. et aj. du champ; au 2 d'or à trois fasces de vair. L'écu entouré d'une bord. d'or, ch. de huit mouch. d'herm. de sa., celles en chef et celles en p. couchées.

Fernandez de Castillo — *Esp., Belg.* D'or à une tour de gu., coulissée du même, posée sur un fascé-

ondé de quatre pièces d'azur et d'arg. **C.**: un dragon iss. d'or, arm. et lamp. de gu., entre un vol d'azur.

Fernandez de Córdova — *Castille.* Coupé: au 1 d'or à trois fasces ondées de gu.; au 2 d'arg. à un roi iss., posé de front, cour. à l'antique d'or, revêtu d'un manteau de pourpre au rabat d'herm., tenant de sa main dextre une épée d'arg.; ledit roi ayant au cou une chaîne attachée dans le canton sen. du chef. L'écu entouré d'une bord. d'arg., ch. de soixante-quatre drapeaux de sa., d'azur, de gu. et d'arg., lesdits drapeaux enroulés autour de leur hampe.

Fernandez de Folgueras — *Asturies.* Parti: au 1 d'or à un arbre de sin., accosté de deux lances de tournoi au nat., posées en chev. renv., appuyées contre le feuillage, et une hure de sanglier de sa., br. sur le pied du fût de l'arbre; le tout soutenu d'une terrasse de sin.; au 2 losangé d'azur et d'arg.

Fernandez-Iglesias — *Castille.* Parti: au 1 tiercé en pairie renversé ployé: à dextre d'or à la croix latine de gu.; à sen. d'arg. au lion d'or; et en p. d'azur à un agneau couché d'arg., acc. en bas d'un petit pain d'or; au 2 de gu. à une église d'arg. ayant son clocher à sen., et un guerrier arm. sur le seuil de la porte; le 2 entouré d'une bord. d'azur, ch. de la devise: GODOS, Á PELEAR: DE TODOS VENGEREMOS.

Fernandez de Piedrola — *Andalousie.* De gu. à la bande de sin., acc. de cinq tours sommées chacune de trois tourelles d'arg., 3 en chef posées 2 et 1, et les 2 autres au-dessous de la bande, rangées en bande; le tout acc. de quatre groupes de trois besants d'arg., le premier groupe, les bes. disposés 1 et 2, posé entre les trois tours en chef; un deuxième groupe, disposé 2 et 1, posé à sen. au-dessous de la troisième tour du chef; le troisième groupe de bes. surmontant la première tour au-dessous de la bande, et le quatrième groupe posé à dextre de la seconde tour au-dessous de la bande, ces deux derniers groupes de besants maiordonnés. L'écu entouré d'une bord. de gu., ch. de huit flanchis d'arg.

Fernandez de la Puente — *P. de Santander.* Parti: au 1 d'arg. à l'aigle de sa., et à la bord. de gu., ch. de cinq fleurs-de-lis d'or, 2 dans les cantons du chef, 2 en flancs et 1 en p., et de huit flanchis d'arg., posés 2 en chef entre les deux fleurs-de-lis, 2 en flancs au-dessus des fleurs-de-lis des flancs, et ensuite 4 autres au-dessous de ces fleurs-de-lis; au 2 de gu. à un pont de trois arches d'arg., mouv. d'une eau du même; ledit pont portant un chevalier, la lance haute, monté sur un cheval de sa., se dirigeant vers une tour d'or, ouv. et aj. d'azur, posée sur le pont à dextre; le tout acc. d'une tête de Sarasin cont. au nat., ensanglantée, flottante sur l'eau.

Fernandez de la Reguera — *Castille.* Ec.: au 1 d'azur à une tour de trois étages d'arg.; au 2 de sin. au lion d'or; au 3 d'or au lion de gu.; au 4 d'arg. à trois fasces ondées d'azur.

Fernandez de Treviño — *Aragon.* Ec.: aux 1 et 4 d'azur à trois écussons de gu., ch. chacun d'une étoile (8) d'arg.; aux 2 et 3 de gu. à deux tours accostées d'or, ouv. et aj. du champ. L'écu entouré d'une bord. d'arg., ch. d'une chaîne de sa. **C.**: un lion iss. au nat., tenant de sa patte dextre une épée, la sen. appuyée sur un écusson de gu. ch. d'une étoile (8) d'arg.

Fernando-Luis (Ducs de), v. **Levis** marquis de **Mirepoix** ducs de **Fernando-Luis.**

Fernberg — *Aut.* Ec.: aux 1 et 4 coupé d'azur sur or, à trois têtes de léopard de l'un à l'autre; aux 2 et 3 palé d'arg. et de gu. de quatre pièces. Sur le tout d'azur à une échelle de quatre échelons d'or. Trois cq., les 1 et 3 cour. **C.**: 1° un lion assis et cont., coupé d'azur sur or, cour. d'or; 2° un vol d'azur semé de feuilles de tilleul d'or, les tiges en bas; 3° une queue de paon au nat., entre deux prob. fascées d'arg. et de gu. de quatre pièces. **L.**: à dextre d'or et d'azur, à sen. d'arg. et de gu.

Fernberg (Barons) — *Aut.* Ec.: aux 1 et 4 coupé d'azur sur or, à trois têtes de léopard de l'un à l'autre; aux 2 et 3 palé de gu. et d'arg. de quatre pièces. Sur le tout d'azur à une herse sarasine d'or. Deux cq., le 1 cour. **C.**: 1° une queue de paon au nat.; entre deux prob., coupées d'or sur azur; 2° un vol d'azur. **L.** d'or et d'azur.

Fernberg, v. **Formberger d'Eichelsberg.**

Fernel — *Maine.* D'azur à trois bâtons écotés d'or.

Fernement (Comtes de), v. **Barwitz** comtes **de Fernemont.**

Fernex — *P. de Gex, P. de Vaud.* Ec.: aux 1 et 4 de gu. au lion d'arg.; aux 2 et 3 d'arg. au lion de gu. — *Ou,* les quartiers intervertis.

Fernia — *Frise.* Parti: au 1 d'or à la demi-aigle de sa., mouv. du parti; au 2 de gu. à une épée d'arg. garnie d'or, posée en pal, à dextre, et trois étoiles d'or, rangées en pal, à sen. **C.**: l'épée.

Fernow (Edle von), v. **Swoboda** Edle **von Fernow.**

Fero (dal) — *Vérone.* D'arg. à trois fasces ondées d'azur; au chef du même, ch. d'une aigle de sa., bq. et m. d'or.

Ferod de Grandval — *Genève.* D'azur à la croix ancrée d'or.

Férolles, v. **Acquet de Férolles.**

Feron — *Brab.* D'azur à un croiss. d'arg., acc. de trois étoiles d'or. **D.**: SOIONS D'ACCORD.

Féron — *P. de Chartres.* D'azur à deux chev. d'arg., acc. en chef de deux étoiles du même.

Féron (le) — *Maine.* D'arg. à trois fasces de gu. *ou* de sa.

Féron (le) — *Norm.* D'azur au chev. d'or, acc. de trois fers de lance d'arg.; au chef du même, ch. de trois tiercefeuilles de sa.

Féron (le) d'Eterpigny (Marquis) — *Norm., Pic., Ile-de-Fr., Tour., Poitou, Alsace.* De gu. au saut., acc. en chef et en p. d'une molette (6) et à chaque flanc d'une aigle, le tout d'or. **C.**: un lion iss. d'or, arm. et lamp. de gu. **S.**: deux lions dragonnés d'or, arm. et lamp. de gu. **D.**: EQUES AD BOVINAM.

Feronce de Rothenkreuz — *Aut.* D'azur au lion naiss., mouv. d'une mer du même en p., et tenant une croix latine de gu. Cq. cour. **C.**: le lion iss. **L.** d'arg. et d'azur.

Feroni — *Florence.* D'azur à un bras, arm. d'arg., mouv. de sen., tenant une épée du sec.; le tout acc. en chef d'une fleur-de-lis d'or.

Feronstrée — *P. de Liége.* D'or à trois têtes de léopard de gu.

Ferra — *France.* D'or à la fasce d'azur, acc. de trois grillons de gu.

Ferra — *Vérone.* Coupé de sa. sur gu.; à la fasce d'arg., br. sur le coupé, ch. d'une étoile de sa. et acc. de deux étoiles d'or, 1 sur le sa. et 1 sur le gu.

Ferrabose — *Vienne* (Nob. du St.-Empire, 25 sept. 1556.) Tiercé en pal: au 1 d'arg au lion de gu., cour. d'or, brandissant de ses pattes une hache au nat.; au 2 d'arg. à un chêne terrassé au nat.; au 3 d'azur à trois étoiles (8) d'or, rangées en pal. Cq. cour. **C.**: un lion iss. de gu., cour. d'or, posé de front, tenant de sa patte dextre une épée d'arg. et de sa sen. une étoile d'or.

Ferrabouc — *Gasc.* D'arg. à un chêne de sin., posé à dextre, et un bouc de sa., ramp. contre le fût, le tout soutenu d'une terrasse de sin; au chef d'azur, ch. de trois étoiles d'arg.

Ferrabouc de Beauregard — *Lang.* Parti: au 1 les armes précédentes de *Ferrabouc;* au 2 coupé: *a.* d'arg. à trois cornelles de sa., et au chef d'azur, ch. de trois étoiles d'arg.; *b.* d'arg. à trois fasces de gu., et au chef d'azur, ch. de trois étoiles d'arg.

Ferragut — *Esp., Guyenne, Gasc.* D'arg. au lion de gu., soutenu d'une terrasse au nat., et acc. de trois roses du sec., rangées en chef.

Ferragut — *Aragon.* De gu. à un fer-à-cheval d'or, les bouts en bas, et un clou de la passion d'or, en pal, posé en p.

Ferrailion — *Dauphiné.* De gu. à trois fasces d'or.

Ferran — *Paris.* D'azur au chev. d'or, acc. de trois épées d'arg., garnies d'or. **C.**: un griffon iss., tenant une épée. **S.**: deux griffons, au nat.

Ferrau — *Esp.* De gu. au lion d'or, tenant de sa patte dextre une main appaumée d'arg.; au chef du sec., ch. de trois fers-à-cheval d'azur, cloués d'arg.

Ferrand — *Holl.* Parti: au 1 de gu. à une tour d'arg.; au 2 d'or à un arbre de sin., surm. d'une étoile de gu.

Ferrand — *Ile-de-Fr., Bourg., Poitou, Luxemb.* D'azur à trois épées d'arg., garnies d'or, rangées en pal, celle de milieu la pointe en haut, les deux autres renv.; à la fasce d'or, br. sur le tout. **D.**: 1° PRO FIDE, PRO REGE, PRO ME; 2° NON FERIENT, SED TUEANTUR.

Ferrand de Coibicor — *Bret.* D'azur au saut. d'arg., cant. de quatre bill. du même.

Ferrand de Reauville — *Norm., Bret.* De sa. à la fasce ondée d'arg., acc. de trois fers de flèche du même, la pointe en bas.

Ferrand de la Tour — *Lang.* Burelé d'arg. et de gu.

Ferrandez — *Aragon.* Ec.: au 1 d'azur à un château sommé de trois tourelles d'arg., ouv. et aj. de sa.; au 2 de gu. à deux renards ramp. d'arg.; au 3 d'azur à un chêne englanté d'or et un sanglier du même, attaché au tronc de l'arbre, sur une terrasse de sin.; au 4 de sin. à deux fers-à-cheval d'arg.

Ferrandis (de) — *Milan.* De gu. à un cheval

Digitized by Google

pass. d'arg.; au chef d'or, ch. d'une aigle de sa., cour. d'or.

Ferrandiz — Royaume de *Valence*. De gu. à trois fasces d'or, acc. de vingt-quatre étoiles (8) du même, 6, 6, 6 et 6.

Ferrando (Comtes) — *Allem.* D'or à trois fasces d'azur, ch. chacune de six étoiles du champ. Cq. cour. **C.**: un vol d'or, les plumes extérieures d'azur.

Ferrando — *Castille.* Ec. en saut.: aux 1 et 4 d'arg. à un fer-à-cheval d'azur, les bouts en bas; aux 2 et 3 de gu. à une étoile d'or.

Ferrant *dit* **Vilain** — *Fl. fr.* D'arg. à quatre bandes de sa.; au chef du premier [Comp. **Feraut.**]

Ferranti — *Florence.* Échiq. d'arg. et d'azur.

Ferrard (Baron et vicomte), v. **Foster-Skeffington** vicomte **Massereene** et **Tichborne** baron **Ferrard de Beaulieu.**

Ferrare (de) — *Brab.* D'or au saut. d'azur.

Ferrare (de) de Reppeau — *Tournai.* D'arg. au lion de sa., arm. d'or, lamp. de gu., l'épaule ch. d'un écusson de sin. à trois étoiles d'arg.

Ferrari — *Lyonnais.* D'azur au lion d'or, cour. du même.

Ferrari — *Aragon, Valence.* D'or au lion de gu., cour. du champ.

Ferrari — *Milan.* Coupé: au 1 d'or à l'aigle de sa., cour. du champ; au 2 d'arg. au lion d'azur. **C.**: une tête et col d'aigle de sa., cour. d'or.

Ferrari (Comtes) — *Milanais.* D'or au lion de sa., arm. et lamp. de gu., cour. d'or, tenant de ses pattes un gril de sa.; à la fasce de gu., br. sur le tout. Cq. cour. **C.**: le lion, iss., sans gril; entre un vol d'arg., chaque aile ch. d'un faisceau de flèches de gu., entourées d'un ruban d'arg., ch. du mot UNITAS de sa. **L.**: à dextre d'or et de sa., à sen. d'or et de gu.

Ferrari (Comtes) — *Lombardie.* Coupé: au 1 d'or au lion naiss. d'azur, mouv. du coupé; au 2 fascé de gu. et d'or. **S.**: deux lions reg. d'or.

Ferrari — *Vicence.* D'or à trois bandes d'azur; au chef de gu., séparé du champ par trois barres de fer horizontales, au nat., réunies par deux anneaux; ledit chef ch. d'une aigle ép. de sa., surm. d'une couronne d'or.

Ferrari — *Vicence* (Barons prussiens, 7 juillet 1768.) Coupé: au 1 de gu. à l'aigle ess. et cont. de sa., bq. et m. d'or, sommée d'une couronne royale du même, la tête tournée à dextre; au 2 bandé d'azur et d'or. A la fasce voûtée, fascée-voûtée d'arg. et de sa. de quatre pièces et sept cotices en barres d'or, br. sur ce fascé; ladite fasce voûtée br sur le coupé. Deux cq. cour. **C.**: 1° une tête et col d'aigle cont. de sa., bq. et cour. d'or; 2. de gu. et d'azur; 2° trois pl. d'aut., une d'or entre deux d'azur; 3. d'or et d'azur.

Ferrari — *Dalmatie.* De gu. à une ancre sans trabe, posée en fasce, l'annelet à dextre, soutenant une aigle cour. et acc. en p. d'un dragon mariné, tenant de ses pattes une masse d'armes, le tout d'or. **C.**: le dragon iss., les ailes levées.

Ferrari — *Dalmatie.* Coupé: au 1 d'azur à deux palmes de sin., posées en chev. renv.; au 2 de sa. à un tertre de trois coupeaux d'arg. — (Rec. de nob., 21 sept. 1821.) Coupé d'azur sur sa.; à deux lions affr. d'arg., br. sur le coupé, tenant chacun une palme de sin., soutenus d'un rocher de trois coupeaux au nat., mouv. de la p. et acc. d'une étoile (8) de sa., posée sur l'azur. Cq. cour. **C.**: l'étoile, entre deux prob. de sa. **L.**: à dextre d'arg. et d'azur, à sen. d'arg. et de sa.

Ferrari Edle **von Kellerhof** — *Tirol* (An., 26 mai 1868.) Coupé: au 1 parti: *a.* d'azur à une Thémis, tenant épée et balance, le tout d'arg.; *b.* de gu. au lion ramp. et reg. d'or; au 2 d'arg. à un chêne terrassé au nat. **C.**: quatre pl. d'aut.: d'arg., d'azur, d'or et de gu. **L.**: à dextre d'arg. et d'azur, à sen. d'or et de gu.

Ferrari Edle **von Prunnenfeld** — *Aut.* (Noh. du St.-Empire, 6 juillet 1792.) De gu. à trois vases d'or, remplis chacun de trois lis de jardin d'arg., tigés et feuillés de sin. Cq. cour. **C.**: un lion iss. d'or.

Ferrario — *Rovigo.* D'azur au lion d'arg., tenant de ses pattes un gril carré du même, formé de quatre barres horizontales et d'autant de barres verticales. **C.**: un lion iss. d'arg.

Ferrario da Grado — *Milan.* Ec.: aux 1 et 2 d'or à l'aigle de sa., cour. du champ, celle du 2 cont.; au 3 de gu. au lion d'or, tenant de ses pattes un gril carré du même; à la fasce d'arg., br. sur le lion; au 4 de gu. au lion cont. d'or, tenant entre ses pattes une chaudière du même; à la jumelle d'arg., br. sur le lion.

Ferraroli — *Padoue.* D'arg. à une tête de griffon de gu., languée d'azur, coll. d'arg. bouclé d'azur.

Ferrary comtes **de Romans** — *Bresse, Lyonnais.* D'azur au lion d'or, cour. du même.

Ferrat — *Genève.* De gu. à un écusson d'or en abîme, ch. de deux fasces de sa.

Ferrax — *Catalogne.* Parti: au 1 d'or à la bande d'azur, ch. de trois étoiles d'arg.; au 2 d'azur à un senestrochère, paré de gu., mouv. du flanc, la main de carn. tenant une ancre renversée d'arg.

Ferre — *Lang.* D'azur à trois bes. d'arg.; à la bord. échiq. d'arg. et d'azur.

Ferré ou **Ferry de la Grange** — *Prov.* De gu. à trois annelets d'or.

Ferré de la Fond — *Poitou, Bret.* De gu. à la bande d'or, acc. de trois fleurs-de-lis du même.

Ferré de la Garais — *Bret.* D'arg. à la fasce d'azur, acc. de trois molettes du même.

Ferreboue, v. **Ferrabouc.**

Ferrequin — *France.* D'arg. à la croix de gu.

Ferrequin de Douillet — *Maine.* D'arg. au lion de gu.

Ferrer — Royaume de *Valence.* Parti: au 1 d'azur à la bande de gu., bordée d'or; au 2 de sin. à trois fers-à-cheval d'or, les bouts en bas.

Ferrer — *Esp.* De gu. à la bande d'or, ch. de trois fers-à-cheval d'azur, cloués d'arg.; à la bord. comp. de gu. et d'or.

Ferrer — *Esp.* Coupé-denché d'arg. sur azur, les trois dents d'azur ch. chacune d'une merlette de sa.

Ferrer — *Esp.* D'azur à une aigle empiétant de sa serre dextre un fer-à-cheval, et de sa sen. une comète, le tout d'or.

Ferrer de Plegamans — *Catalogne, Valence, Iles Baléares.* Ec.: au 1 d'or à trois fers-à-cheval d'arg., les bouts en bas; au 2 d'or à quatre pals de gu.; au 3 d'or à trois roses de gu., tigées et feuillées de sin.; au 4 d'or au lion de gu., cour. d'or.

Ferrer de San-Jordi — *Guipuzcoa.* De gu. à six cotices d'or.

Ferrera — *Esp.* D'azur à la bord. d'or; à deux cotices de gu., br. sur le tout; l'azur ch. en abîme d'un besant d'or, surch. d'une bourse de gu. d'où sortent trois clous de maréchal-ferrant, du même.

Ferreri — *Italie.* Parti: au 1 d'or à la demi-aigle de sa., mouv. du parti; au 2 d'azur à un dextrochère, arm. d'arg., la main de carn. tenant une épée d'arg. Enté en p. d'arg. à un fer-à-cheval au nat. Cq. cour. **C.**: le bras, entre un vol de sa.

Ferreri (Marquis) — *Milan.* Ec.: aux 1 et 4 fascé de gu. et d'arg.; aux 2 et 3 de gu. à un cheval ramp. d'arg. Sur le tout d'arg. au lion d'azur; à la fasce de gu., br. sur le lion. **S.**: deux lions reg. au nat., sanglés d'une ceinture de gu.

Ferreri — *Rome.* D'arg. au lion d'azur.

Ferrero — *Mondovi.* D'or à trois bandes de sa. **C.**: une femme iss. de carn., tenant une palme de sin. **D.**: INNOCENTIA.

Ferrero — *Piémont, France.* D'or à trois bandes de sa., ch. de cinq fleurs-de-lis du champ, 2, 1 et 2.

Ferrero — *Piémont, Milanais.* D'arg. au lion d'azur, arm. et lamp. de gu.

Ferrero di Biella — *Milan.* Ec.: aux 1 et 4 d'arg. au lion d'azur; aux 2 et 3 d'arg. à l'aigle ép. de sa., chaque tête cour. d'or. Sur le tout bandé d'arg. et d'azur. L'écu sommé de l'ombelle papale d'or, br. sur deux clés passées en saut., celle à dextre d'or et celle à sen. d'arg. **S.**: deux lions d'or. **D.**: NON NOBIS, DOMINE, NON NOBIS, SED NOMINI TUO DA GLORIAM. *Manteau* de gu., frangé d'or, doublé d'herm., sommé de la couronne impériale.

Ferrero de la Marmora (Baron de l'Empire français) — *Italie.* Ec.: aux 1 et 4 d'arg. au lion d'azur; aux 2 et 3 c.-éc., d'un losangé d'or et d'azur, et de gu. plein.

Ferrers de Baddesley — *Warwickshire.* Ec.: aux 1 et 4 vairé d'or et de gu. (armes des anciens comtes de *Derby*); au 2 de sa. à six fers-à-cheval d'arg., les bouts en bas (armes anciennes de *Ferrers*); au 3 de gu. à sept mâcles d'or, 3, 3 et 1, et au canton d'herm. (*Ferrers de Groby*). **C.**: une licorne pass. d'herm. **D.**: SPLENDEO TRITUS.

Ferrers de Chartley — *Angl.* (Baron. M. ét. en 1450.) Vairé d'or et de gu. [V. **Shirley** comte **Ferrers.**]

Ferrers comte **de Derby** — *Angl.* (Comte, 1138 M. ét. en 1278.) Vairé d'or et de gu.; à la bord. d'azur, semée de fers-à-cheval d'arg., les bouts en bas.

Ferrers comte **de Ferrers.** Les armes de **Ferrers** comte **de Derby.**

Ferrers de Groby — *Angl.* (Barons. M. ét.) De gu. à sept mâcles d'or, 3, 3 et 1; au canton d'herm. **C.**: un léopard d'or, coll. d'une couronne du même.

Ferrers lord **Oulsey** — *Angl.* (M. ét.) Vairé d'or et de gu.

Ferrers de Skellingthorpe — *Lincolnshire* (Baronet, 19 déc. 1628. M. ét. en 1675.) D'arg. à la bande de gu., coticée de sa. et ch. de trois fers-à-cheval d'arg., posés dans le sens de la bande, les bouts en bas.

Ferrers lord **Tutbury** — *Angl.* (M. ét.) D'arg. à six fers-à-cheval de sa., cloués d'or, les bouts en bas.

Ferrers de Wemme (Baron. M. ét.) Les armes de *Ferrers de Chartley*, augmentées d'un canton de gu., ch. d'un léopard d'or.

Ferrers (Comte), v. **Shirley** comte **Ferrers**.

Ferres de Réauville — *Dauphiné.* D'azur à trois bes. d'arg.; à la bord. échiq. d'arg. et d'azur.

Ferret — *Aunis, Saintonge.* D'azur à une chaîne d'or, posée en bande.

Ferret — *France.* D'azur au chev. d'arg., acc. de trois têtes et cols de cerf d'or, rangées en chef.

Ferret de Braquemont — *Norm.* D'arg. à trois bandes de gu.

Ferret de Timeur — *Bret.* D'azur à une tour d'arg., aj. et maçonnée de sa., accostée de deux étoiles d'or et soutenue d'un croiss. du même.

Ferrette (Barons) — *Franche-Comté.* De sa. au lion d'arg., arm. et cour. d'or. **C.**: un buste de femme de carn., les cheveux épars, cour. d'or, tort. de deux rubans, de sa. et d'arg., flottant à sen.

Ferrette, v. **Pfirdt**.

Ferretti (Comtes) — *Italie.* D'arg. à deux bandes de gu. [V. **Mastai-Ferretti.**]

Ferri — *Gênes.* D'azur à une épée d'arg.

Ferri (Comtes) — *Padoue.* D'azur à deux bandes d'or.

Ferri — *Padoue, Dan.* (Comtes danois, 4 mai 1709; conf. dudit titre en *Aut.*, 23 mars 1819, 23 avril 1829 et 22 oct. 1830.) Ec.: aux 1 et 4 d'azur à une croisette pattée d'or; aux 2 et 3 d'azur au lion d'or, surm. d'un casque de tournoi d'arg., taré de front. Sur le tout d'arg. à trois chev. comp. de gu. et d'arg.

Ferri — *Trévise.* Coupé d'arg. sur gu.; à une feuille de vigne de sin., la tige en bas, br. sur le coupé.

Ferri — *Italie.* D'azur à la fasce, acc. en chef de deux étoiles et en p. d'un lion pass., le tout d'or.

Ferrier — *Forez.* D'azur à trois fers-à-cheval d'arg.

Ferrier — *Prov.* De gu. à un fer-à-cheval d'arg., les bouts en haut; au chef d'azur, ch. d'une fleur-de-lis d'or.

Ferrier — *Prov.* (An., 1475.) D'or à cinq écussons de gu., 2, 2 et 1.

Ferrier (du) — *Toulouse, Bret.* Echiq. d'arg. et d'azur.

Ferrier du Châtelet — *Prov., Franche-Comté, Lorr.* D'arg. à quatre fers de lance d'azur, posés en saut., les fers appointés.

Ferrière (de la) — *Norm.* De vair plein.

Ferrière (de la) — *Bret.* D'azur à six fers-à-cheval d'or.

Ferrière (de la) — *P. de Vendôme.* D'arg. à deux léopards de sa., arm. et cour. d'or, posés l'un sur l'autre.

Ferrière du Bussay — *Bret.* D'arg. à la bande de sa., acc. de trois corneilles du même.

Ferrière (de la) des Gastines — *Bret.* D'arg. à trois fers de mule de sa.

Ferrière (de la) de la Motte-Rogon — *Bret.* D'arg. à trois fers-à-cheval de gu., cloués d'or. **D.**: S'IL SE PEUT FAIRE, FÉRIEZ.

Ferrière de Tessé — *Norm.* D'or à six fers de mulet d'azur, cloués d'arg.; le champ vêtu en ovale d'herm.

Ferrières ou **Ferrers** — *Norm.* De sa. à six fers-à-cheval d'arg.

Ferrières — *Poitou.* D'azur à trois pommes de pin d'or.

Ferrières — *Beauvoisis.* De gu. à un écusson d'herm. en abîme, acc. d'une orle de fers-à-cheval d'or.

Ferrières — *Franche-Comté.* De sa. au chev. d'or.

Ferrières — *Guyenne, Gasc.* D'arg. au lion d'azur, arm. et cour. de gu., acc. de onze tourt. du même.

Ferrières — *Toulouse.* De gu. à un soleil d'or; au chef d'azur, ch. d'un croiss. d'arg. entre deux étoiles d'or.

Ferrières — *France.* D'herm. à trois fers-à-cheval d'azur, cloués d'or, les bouts en bas; au chef denché de gu., ch. de deux épées d'arg., garnies d'or, passées en saut. **C.**: un corbeau de sa. sur un tertre de sin., tenant de sa patte dextre levée une épée d'arg., garnie d'or. **D.**: TOUT PAR ET POUR DIEU [V. **du Bois de Ferrières.**]

Ferrières de Presle — *Beaujolais.* D'arg. au saut. engr. de gu.

Ferrières (des) marquis **de Sauveboeuf** — *Aun.* De gu. au pal d'arg.; à la bord. denticulée du même. — *Ou :* De gu. au pal d'arg., acc. de dix bill. du même, rangées en orle.

Ferrières (Marquis de), v. **de la Brifle** marquis **de Ferrières.**

Ferriol — *Forez.* D'azur semé de roses d'arg.; à la bande d'or, ch. de trois lions de sa.

Ferriol — *Lyonnais.* D'arg. à trois fers de pique d'azur, 2 et 1, acc. de trois meriettes de gu., 1 et 2.

Ferriol — *P. de Velay.* D'azur au chev., acc. en chef de deux roses et en p. d'un coeur, le tout d'or; au chef de gu., ch. d'une étoile d'arg. entre deux roses du même.

Ferriol — *Toulouse.* D'azur au chev. d'or, acc. en p. d'un fer-à-cheval d'arg., cloué de sa., les bouts en bas; au chef de gu., ch. d'un croiss. d'arg. entre deux étoiles d'or. **S.**: deux chevaux d'arg.

Ferris — *Aragon.* De sa. à la croix alésée d'arg., ch. d'un flanchis de gu. en coeur et de quatre fers-à-cheval d'azur sur les branches de la croix, les bouts dirigés vers le coeur.

Ferro — *Padoue.* D'azur à trois têtes et cols de griffon d'or, les deux du chef affr.

Ferro — *Venise.* D'arg. à l'aigle ép. de sa., bq., m. et chaque tête cour. d'or. Sur le tout parti: I. éc.: au 1 fascé d'arg. et de gu.; au 2 de gu. à la croix de Lorraine d'arg., posée sur une colline de sin.; au 3 de gu. au lion d'arg., cour. d'or; au 4 c.-éc. d'arg. et de gu.; II. de gu. à une roue d'or soutenant un arbre de sin., et un pivert au nat., grimpant sur le fût à dextre.

Férro — *Vicence.* Coupé d'arg. sur gu.; à deux griffons affr. de l'un en l'autre, ramp. contre un faisceau de piques de sa., br. sur le coupé et lié en haut et en bas d'or; le tout soutenu d'une terrasse de sin.

Ferro — *Styrie* (Chevaliers autrichiens, 29 juillet 1864.) D'azur à deux bandes d'or. Deux cq. cour. **C.**: 1° une aigle cont. de sa.; 2° un serpent ondoyant au nat., en pal.

Ferro (dal) — *Vérone.* D'arg. à la fasce de gu., ch. d'une étoile d'or et acc. de deux autres étoiles d'or, 1 en chef et 1 en p.

Ferron du Chesne — *Bret.* D'azur semé de bill. d'arg.; à la bande du même, br. sur le tout et ch. de quatre mouch. d'herm. de sa. **D.**: SANS TACHE.

Ferron comtes **de la Ferronnays** — *Bret.* D'azur à six bill. d'arg.; au chef de gu., ch. de trois annelets du sec. **C.**: une rose au nat.; *ou*, un bras de carn., tenant une épée. **S.**: deux léopards au nat. **D.**: IN HOC FERRO VINCES.

Ferron — *Guyenne, Gasc.* De gu. au chev. d'or, acc. en p. d'un croiss. d'arg., surm. d'un besant du sec.; au chef du premier, ch. de trois étoiles du sec.

Ferroul de Laurens — *Lang.* De gu. à trois verrous d'arg., acc. en chef de deux étoiles d'or.

Ferroux (le) — *Franche-Comté.* De gu. à trois bes. d'or.

Ferrucci — *Florence.* Bandé-brétessé d'or et d'azur, de six pièces.

Ferrufin — *Franche-Comté*, orig. du *Milanais.* De gu. à la bande d'or; au chef du même, ch. d'une aigle ép. de sa.

Ferrus — *Norm., Lyonnais.* D'azur à une tour d'arg. sur un mont d'or, sommée d'une croisette du même; à une branche de laurier et une palme d'or, mouv. des créneaux de la tour, en chev. renv.

Ferrus — *Dauphiné.* Coupé: au 1 d'arg. plein; au 2 parti de sin. et de gu.

Ferrus — *Esp.* De gu. à une Foi d'arg., parée d'or.

Ferrusola — *Catalogne.* D'or à un fer-à-cheval de sa., cloué du champ, les bouts en haut, posé en chef, et une semelle de sa., en p., posée en fasce.

Ferry — *P. de Liége.* De gu. à la bande d'or, acc. de trois fleurs-de-lis d'arg., l'une en chef et les deux autres en p. Cq. cour. **C.**: un lion à dextre et une licorne à sen., tous deux iss. et affr. **L.** d'or et de gu. **S.**: un léopard lionné et une licorne, au nat.

Ferry — *Lorr.* (An., 12 janv. 1527.) D'azur à la bande d'or, ch. de trois croix recr. au pied fiché de gu. et acc. de cinq bes. d'arg. 2 en chef et 3 en p.

Ferry — *Lorr.* (An., 26 sept. 1554.) D'azur à la fasce d'or, acc. de trois croix recr. fleurdelisées au pied fiché du même.

Ferry — *Lorr.* (An., 22 fév. 1572.) D'azur à la fasce engr. d'arg., acc. de trois vases d'or.

Ferry — *Lorr.* (An., 6 janv. 1585.) D'azur au lion d'arg.

Ferry de Bellemare — *Norm., Prov.* De gu. à une coquille d'or, acc. de trois annelets du même.

Fers *dit* **Steurmeister** — *Hesse.* De gu. au pal échiq. d'azur et d'arg. Cq. cour. **C.**: une aigle cour., ch. sur sa poitrine d'un croiss. échiq. d'azur et d'arg.

Fersen — *Livonie, Esthonie.* D'arg. à trois barres ondées d'azur; à un poissant volant en bande au nat., br. sur les barres et tenant en sa bouche un annelet

d'or. C.: trois roses de gu., tigées et feuillées de sin.

Fersen — *Livonie, Esthonie* (Barons suédois, 4 nov. 1674.) Ec.: aux 1 et 4 d'arg. à un griffon de gu., tenant trois flèches d'or; aux 2 et 3 de sa. à deux épées d'arg., garnies d'or, passées en saut. dans une couronne d'or. Sur le tout de *Fersen* qui est d'arg. à trois barres ondées d'azur; à un poisson volant en bande au nat., br. sur les barres et tenant en sa bouche un anneiet d'or. Deux cq. cour. C.: 1° trois roses de gu., tigées et feuillées de sin. (*Fersen*); 2° un palmier au nat. *Manteau* de gu., doublé d'azur, frangé et houppé d'or.

Fersen — *Livonie, Esthonie* (Comte russe, 1/11 janv. 1798.) Coupé d'un trait, parti de deux autres, qui font six quartiers; aux 1 et 6 d'arg. à un griffon de gu., tenant trois flèches d'or; au 2 d'azur à deux bâtons de maréchal d'arg., emboutés d'or, passés en saut.; aux 3 et 4 de sa. à deux épées d'arg., garnies d'or, passées en saut., dans une couronne d'or; au 5 d'azur à deux bandes d'or. Sur le tout d'arg. à trois barres ondées d'azur; à un poisson volant en bande au nat., br. sur les barres et tenant en sa bouche un anneiet d'or. Trois cq. cour. C.: 1° un palmier au nat.; 2° trois roses de gu., tigées et feuillées de sin.; 3° deux piques d'or, passées en saut., br. sur une mèche d'arg., posée en pal, allumée en haut. S.: deux griffons reg. de gu.

Ferster — *Bav.* (An., 24 sept. 1745.) Ec.: aux 1 et 4 d'or à un jeune homme iss. par les genoux, posé de face, hab. de sa., au rabat d'or, bout. et ceint du même, tenant une flèche d'arg. en pal, la pointe en bas; aux 2 et 3 d'azur à un rocher d'arg., sommé d'un faucon au nat., le vol ouv. Cq. cour. C.: le jeune homme iss. L. à dextre d'or et de sa., à sen. d'arg. et d'azur.

Fertans — *Franche-Comté.* D'arg. à la fasce d'azur, ch. de trois étoiles d'or.

Ferté (de la) — *Luxemb.* De gu. à deux lions léopardés d'arg., coll. de sa., l'un sur l'autre.

Ferté (de la) — *Norm.* Ec.: aux 1 et 4 d'azur au chev. d'or, acc. de trois marcs avec leurs anses du même; aux 2 et 3 de sa. à deux épées d'arg., garnies d'or, passées en saut.

Ferté (de la) — *Norm., Bret.* D'or à l'aigle de gu., bq. et m. d'azur.

Ferté (de la) — *Bret.* D'or à quatorze bill. de sa.; au bâton de gu., br. sur le tout.

Ferté (de la) — *Franche-Comté.* De sa. à trois jumelles d'arg.

Ferté-Aurain (Marquis **de la**), v. **Beauharnais** marquis **de la Ferté-Aurain.**

Ferté-Chanderon (de la) — *Nivernais.* D'or, au chef de sa.

Ferté-Dumont (de la) — *Bourg.* Ec.: aux 1 et 4 d'or au lion de sa., et un lambel de gu., br. sur le lion; au chef bandé d'arg. et d'azur; aux 2 et 3 de gu. à une tour sommée d'une tourelle d'arg., acc. de trois étoiles d'or.

Ferté-Meun (de la) — *Beauce, Bourg., Nivernais, Bourbonnais.* Ec.: au 1 et 4 d'herm. au saut. de gu. (*la Ferté*); aux 2 et 3 c.-éc. d'arg. et de gu. (*Meun*).

Ferté (Ducs **de la**), v. **St.-Nectaire** ducs **de la Ferté.**

Ferteyns — *Flandre.* D'arg. au chev. engr. de gu., acc. de trois cogs de sa.

Fertsch — *Francfort s/M., Leipzig.* De gu. à deux fasces abaissées d'arg., acc. en chef d'un senestrochère de carn., mouv. d'une nuée et tenant une harpe d'arg., entre les fasces de trois étoiles d'or, et en p. d'une grappe de raisins d'or. C.: une femme iss. de carn., bandée d'arg., tenant de sa main dextre la harpe et de sa sen. la grappe. L. d'arg. et de gu.

Fertmil — *Lang.* D'azur à trois chev. d'or.

Fertyns — *Flandre.* D'arg. à la croix ancrée de gu., acc. de trois coquilles de sa., 2 posées dans les cantons supérieurs de la croix et 1 en p.

Fervacques, v. **Farvacques.**

Fervesty — *Tournaisis.* Palé d'or et de sa.; à la fasce d'herm., br. sur le tout.

Fesascouda — *Venise.* D'arg. à la fasce d'or, acc. de deux croix florencées de gu., 1 en chef et 1 en p. — *Ou:* De gu. à quatre grandes los. d'arg., accolées en bande, et touchant les flancs de l'écu; à la bande d'or, br. sur le tout.

Fescamp — *Ile-de-Fr.* D'arg. à une tour de gu., acc. en p. de deux demi-vols adossés d'azur.

Fesch — *Bâle, Lyonnais.* Divisé en chev. d'azur à deux étoiles d'arg., sur or à une croix latine pattée de sa., le pied fendu en chev.; au chev. de sa., br. sur la division (quelquefois sans chev.) [A cette fam. appartenait le cardinal *Fesch*, archevêque de Lyon et oncle maternel de l'empereur Napoléon I. Sous l'Empire ses armes furent changées comme celles de tous les membres de la famille impériale qui prirent alors l'écusson impérial ch. d'un écusson d'arg. avec leur initiale] [V. **Facsch.**]

Fescrnich — *Frioul.* Parti d'arg. et de sa.; à une étoile (8) de l'un en l'autre, soutenue d'un tertre de trois coupeaux de gu., br. sur le parti.

Fesnières — *Beauvoisis.* D'arg., au chef dentelé de sa.

Fesque — *Orléanais.* D'arg. au lion de sa.

Fesques — *Tour.* D'or à l'aigle ép. de gu.

Fessart — *Bret.* D'arg. à un loup pass. de sa.

Fessenberg (Edle von), v. **Blitteri Edle von Fessenberg.**

Fessier (le) du Fay — *Norm.* De gu. à l'aigle d'or, tenant de sa patte dextre une épée d'arg., garnie d'or.

Fessy — *Forez.* Fascé d'arg. et de sa.

Festard — *Pic.* De gu. à trois fasces d'arg. — *Ou:* D'arg. à trois fasces de gu.

Festeau — *P. de Liége.* De vair; au fr.-q. de gu. ch. de cinq fusées d'arg., accolées en fasce.

Festenberg, v. **Packisch dit de Festenberg.**

Festenberg — *Aut.* Ec.: 1 et 4 d'azur à la bande de sa., ch. d'un lion pass. d'or, cour. du même; aux 2 et 3 de gu. à une colonne d'arg., cour. d'or. Sur le tout d'or à l'aigle de sa., cour. d'or. Deux cq. cour. C.: 1° l'aigle du surtout; 1. d'or et de sa.; 2° un lion d'or, cour. du même, ramp. contre une colonne d'arg., cour. d'or; 1. d'azur et de gu.

Fester — *Francfort s/M.* D'azur à la fasce d'or, acc. en chef d'une nuée d'arg. et en p. d'une étoile d'or. C.: une étoile d'or, entre deux prob. coupées alt. d'azur et d'or.

Festerne (de la) — *Genève.* D'or au lion de gu.

Festetics de Tolna — *Hongrie* (Comtes, 1722, 1766, 1772 et 1857.) D'azur à deux lions affr. d'or, tenant chacun une épée d'arg. et soutenus d'une couronne du sec. Cq. cour. C.: une grue avec sa vigilance au nat. L.: à dextre d'or et d'azur, à sen. d'arg. et de gu.

Festi ou Festa — *Genevois.* De gu. à trois bes. d'arg.

Festi — *Tirol* (Nob. et chevalerie du St.-Empire sous le nom de Edle *von Ebenberg und Braunfeld*, 15 janv. 1776.) Ec.: aux 1 et 4 de gu. à un mont de sin., acc. de trois étoiles (8) mal-ordonnées d'or, lesdites étoiles posées au 1er quartier au canton dextre du chef, et au 4e quartier au canton sen. du chef; aux 2 et 3 de sa. à une croix florencée d'or, onglée de quatre fleurs-de-lis du même. Deux cq. cour. C.: 1° un lion iss. et cont. d'or, cour. de lauriers de sin., posé entre une ramure de cerf d'arg.; 1. d'arg. et de gu.; 2° une queue de paon au nat.; L. d'or et de sa.

Festi comtes **von Ebenberg und Braunfeld** — *Tirol* (Comtes du St.-Empire, 3 août 1790; rec. dudit titre, le 18 déc. 1855.) Les armes précédentes. Sur le tout un écusson d'azur bordé d'or, ch. d'un ange iss., posé de profil, la tête posée de face, les ailes d'or levées, recouvert d'un manteau de gu., descendant de l'épaule dextre, laissant le côté sen. à découvert. Trois cq. cour. C.: 1° et 2° ceux de *Festi*, de 1776; 3° l'ange du surtout, les ailes nuancées de sin. et de teintes roses, tenant devant son corps la croix florencée du 2. L.: à dextre d'arg. et de gu., à sen. d'or et de sa. S.: deux lions d'azur, chacun ayant la tête passée dans un casque panaché de trois pl. d'aut., une de gu. entre deux d'arg.

Festraets — *Brab.* (An., 14 avril 1756; rec. de noh., 22 déc. 1822.) Ec.: aux 1 et 4 c.-éc. d'or et d'arg.; à une coquille de sa., br. sur l'écartelé (*Festraets*); aux 2 et 3 d'arg. à trois pals de gu. et au fr.-q. de sa., ch. d'un lion d'or, arm. et lamp. de gu. (*Ransi de Berchem.*) Brl. d'or et de sa. C.: une coquille de sa. L. d'or, de sa., de gu. et d'arg.

Festwill (Barons de), v. **Halbhuber barons de Festwill.**

Fetans — *Bresse.* D'azur au chev. d'or.

Fethers (Baron de), v. **Vaughan** comte **de Lisburne.**

Fetherston d'Ardagh — *Irl.* (Baronet, 26 juin 1776.) De gu. au chev. d'arg., ch. d'un martinet du champ et acc. de trois pl. d'aut. du sec. C.: une antelope arrêtée d'arg., accornée d'or. D.: VOLENS ET VALENS.

Fetherston de Blackswarc — *Durhamshire* (Baronet, 4 déc. 1660. M. ét. le 17 oct. 1748.) De gu. au chev. d'arg., ch. d'un tourt. de sa. et acc. de trois pl. d'aut. du sec.

Fetherston de Packwood — *Warwickshire.* De gu. au chev. d'arg., ch. de trois annelets de sa. et acc. de trois pl. d'aut. du sec. C.: une tête et col d'antelope de gu., accornée et languée de sin. D.: CHRISTI PENNATUS SIDERA MORTE PETO.

Fetherstonhaugh — *Northumberland* (Baronet, 3

janv. 1747. M. ét. en 1847.) De gu. au chev. d'arg., ch. d'un tourt. de sa. et acc. de trois pl. d'aut. du sec. C.: une antelope arrêtée d'arg., accornée d'or. S.: deux autruches, au nat.

Fetherstonhaugh de Bracklyn — *Irl.* De gu. au chev. d'arg., acc. de trois pl. d'aut. du même. C.: une tête et col d'antelope de gu., crinée et accornée d'or. D.: VALENS ET VOLENS.

Féligny — *Franche-Comté* (M. ét.) De gu. à trois chev. brisés d'or.

Fetmenger — *Holl.* Coupé: au 1 d'arg. à trois gibecières d'azur, liées d'or; au 2 d'or à trois fers-de-moulin de sa., acc. en chef d'une herse de labour triangulaire du même.

Fetmenger — *Holl.* D'arg. au chev. de gu., acc. de trois feuilles de nénuphar tigées de sin., la tige en haut.

Fetscherin — *Berne.* De gu. à une marque de marchand d'arg., formée de deux demi-cercles adossés, celui à sen. crampoané en haut, enlacés en bas d'un chev. aiésé et renv. d'arg., le tout soutenu d'un tertre de sin. et acc. de trois étoiles mal-ordonnées d'or. C.: un demi-vol aux armes de l'écu (moins le tertre).

Fettes de Whamphrey — *Ecosse* (M. ét.) D'or au chev., acc. en chef de deux étoiles et en p. d'une croix recr. au pied fiché, le tout de gu. C.: une abeille au nat., surm. de la D.: INDUSTRIA. S.: à dextre un lion de gu.; à sen. un cerf au nat., coll. et enchaîné d'or.

Fettlich — *Strasbourg.* D'or à un demi-vol de sa. Cq. cour. C.: un vol, d'or et de sa.

Fettiplace de Childrey — *Berkshire* (Baronet, 30 mars 1661. M. ét. le 8 avril 1743.) De gu. à deux chev. d'arg. C.: une tête de griffon de sin., bq. de gu. (*Autre cimier*: une tête de coq de gu., bq. et m. d'or).

Fety — *Tirol.* Ec.: au 1 d'or à l'aigle naiss. de sa.; au 2 d'azur à un sauvage de carn., ceint et cour. de lierre, empoignant de sa main dextre un chicot au nat. en pal et de sa sen. une pomme; au 3 d'azur à un poisson d'arg., posé en bande; au 4 d'or à la moitié inférieure d'une roue de sa., posée en barre. Cq. cour. C.: le sauvage, iss., entre un vol coupé, à dextre de sa. sur sin., à sen. d'or sur azur.

Fetzer — *Souabe.* D'azur à deux équerres adossées d'arg., les angles en haut. C.: un vol à l'antique d'azur, ch. d'une équerre d'arg., l'angle en haut.

Fetzer — *Souabe.* D'arg. à trois fasces vivrées de sa. C.: un buste d'homme, hab. de sa., au rabat d'arg., coiffé d'un bonnet d'arg., retr. du même.

Fetzer — *Nuremberg.* D'azur à la bande d'or. C.: un homme iss., hab. d'azur, coiffé d'un bonnet du même, ceint et rebr. d'or, au rabat du même, tenant de chaque main un torchon d'arg.

Fetzer — *Aut.* (An., 1 déc. 1741 et 14 oct. 1752.) Ec.: aux 1 et 4 de gu. à une licorne naiss. d'arg.; aux 2 et 3 d'or à deux fasces vivrées de gu. C.: un Hongrois iss., vêtu d'un dolman d'azur, ceint d'or, chaussé de gu., coiffé d'un bonnet de gu. retr. de fourrure; tenant de sa main dextre un trèfle de sin., la sen. appuyée sur sa hanche et tenant un torchon d'arg. L.: à dextre d'or et de gu., à sen. d'arg. et de gu.

Fetzer d'Oekenhausen — *Bâle.* Parti: au 1 de gu. à une licorne ramp. d'arg.; au 2 bandé de sa. et d'or. Cq. cour. C.: la licorne, iss. L.: à dextre d'arg. et de gu., à sen. d'or et de sa.

Feu (du) — *Beauvoisis.* D'azur à la fasce d'arg., soutenant un arbre de sin., et acc. en p. d'un coeur de gu., enflammé du même.

Feu (du) — *Auv.* D'azur à un lévrier d'arg., surm. de deux roses du même.

Feu (de) de Charmoy — *Paris.* De gu. au chev. d'arg., ch. de cinq mouch. d'herm. posées dans le sens du chev., et acc. de trois mâcles d'or; au chef d'azur, ch. d'un lion léopardé d'or.

Feu (du) ou **du Fou de la Louvelaye** — *Bret.* De gu. à trois poignards d'arg., posés en bande, la pointe en bas.

Feu (du) de St.-Mare — *Bret.* D'azur à trois ancolies d'or.

Feuardent (de) — *Norm., Martinique.* D'arg. à l'aigle de sa., bq. et m. d'or. S.: deux lions, au nat. D.: LA FORCE FAIT MON DROIT.

Feuchter — *Nuremberg.* Tranché d'or sur sa.; à la bande ondée d'arg., br. sur le tranché.

Feuchter — *Aut.* Ec.: aux 1 et 4 de gu. à une étoile d'or; au 2 d'azur à une boule d'or, allée d'arg.; au 3 d'azur à une grenade de sa., allumée au nat. Cq. cour. C.: un homme iss., hab. de gu., ceint d'arg., au rabat du même, coiffé d'un bonnet de sin., supp. de sa main dextre l'étoile du 1 et de sa sen. la grenade du 3. L.: à dextre d'or et de gu., à sen. d'arg. et d'azur.

Feuchtwangen — *Allem.* Parti: au 1 d'arg. à la demi-aigle de sa., mouv. du parti; au 2 fascé de gu. et d'or, le bord supérieur des deux dernières fasces de gu. canneté.

Feuchtweck ou **Feichtweck** — *Münden* (*Han.*), *Augsbourg.* Parti d'or et de sa., à deux pains en forme de losange, de l'un à l'autre. Cq. cour. C.: un jeune homme iss., hab. d'un parti d'or et de sa., supp. de chacune de ses mains étendues un pain de l'un à l'autre.

Feudé — *Bret.* D'or à trois flammes de gu., posées 2 et 1.

Feudrix — *Norm.* D'azur au chev. d'or, acc. de trois gerbes du même, liées de gu.

Feudrix de Bréquigny — *Champ.* D'azur à trois quintefeuilles d'or.

Feuer — *Prusse* (Chevaliers, 1702.) Ec.: aux 1 et 4 de gu. à un homme d'armes, arm. au nat., tenant de sa main dextre une grenade allumée et de sa sen. une branche de laurier; aux 2 et 3 d'arg. à deux demi-vols adossés de sa. Sur le tout d'azur à un F d'or.

Feuer d'Au — *Souabe.* De gu. au chef voûté d'arg., br. par un trèfle renv. du même sur le gu. C.: une tête et col d'âne de sa.

Feuer, v. Teuer *dit* **Feuer.**

Feuerbach — *Görlitz* (An., 3 juillet 1545.) De sa. à un More, iss. d'un feu au nat., ledit More hab. d'or, rebr. de gu., tort. d'arg., l'oreille ornée d'un annelet d'or, tenant de sa main dextre un sabre. C.: les meubles de l'écu. L. d'or et de sa.

Feuerbach (Chevaliers) — *Bav.* D'arg. au lion naiss. de sa., mouv. d'une mer agitée d'azur et tenant de sa patte dextre une épée d'arg. garnie d'or, et de sa sen. un coeur de gu., enflammé du même.

Feuerlein — *Nuremberg.* De gu. à la bande d'arg. C.: une étoile d'or.

Feuerlein Edle **auf und zu Neuenstadt** — *Nuremberg* (Conc. d'arm., 13 juin 1551; chevaliers du St.-Empire, 21 sept. 1790.) D'or à un ours ramp. au nat., supp. de ses pattes une ruche au nat., posée sur un socle carré, et trois gouttes de miel de gu. dans l'ouverture. C.: un ours iss., au nat., tenant de ses pattes une hache. L. d'or et de sa.

Feuersberg, v. **Feursperg.**

Feuerstein — *Aut.* (Conc. d'arm., 29 avril 1559.) D'or à un bouquetin ramp. de sa., tenant entre ses pattes un briquet d'azur en forme de croiss. tourné et soutenu d'un tertre de sin. Cq. cour. C.: le bouquetin iss., entre un vol d'or.

Feuerstein — *Bâle.* De gu. au lion d'or, soutenu d'un tertre de sin.; le lion tenant de sa patte dextre un silex et de sa sen. un briquet d'acier. C.: le lion, iss. L. d'or et de gu.

Feuerstein de Feuersteinsberg — *Aut.* (Barons, 1757; comtes, 1793.) Ec.: aux 1 et 4 d'or à un bouquetin ramp. au nat., soutenu de sin. et tenant entre ses pattes un briquet de sa. en forme de croissant figuré; le bouquetin du 1 cont.; aux 2 et 3 d'arg. au lion de gu., celui du 3 cont. Sur le tout parti d'or et de sa., à une rosette en forme de croix de Malte, br. sur le tout, de l'un en l'autre; les deux feuilles en flancs ayant la forme du briquet du grand écusson, les deux autres triangulaires. Trois cq. cour. C.: 1° un bouquetin ramp. et cont. au nat., iss., entre deux prob. d'or, enflammées chacune dans son embouchure; le tout adextré d'un drapeau flottant de gu., la trabe du même, la pique d'or; 2° une flamme d'or; 3° le lion de l'écu, iss.; entre un vol, coupé alt. d'or et de sa. L.: à dextre d'or et de sa., à sen. d'arg. et de gu.

Feuerwanger — *Styrie.* De gu. à deux pattes d'ours de sa., courbées, les parties inférieures passées en saut., les ongles en haut et s'entretouchant. C.: les meubles de l'écu, sommées d'un panache de plumes de coq de sa. L. de gu. et de sa.

Feugères — *Beaujolais, Lyonnais.* D'azur; au chef losangé d'or et de gu.

Feugerets (des) d'Orceau — *Norm.* D'arg. à trois branches de sapin de sin., les deux du chef posées l'une en bande et l'autre en barre.

Feugerolles — *Norm.* D'arg. à une tige arr. de trois branches de fougère de pourpre.

Feugerolles de Montmort — *Forez.* De gu. à un dauphin d'or.

Feugré — *Champ.* D'or à la bande d'azur, ch. de trois fleurs-de-lis d'or et acc. de deux lions de gu., arm. et lamp. du sec.

Feuillade (Ducs **de la**), v. **Aubusson** ducs **de la Feuillade.**

Feuillan — *Franche-Comté.* Ec. d'arg. et de gu.

Feuillant — *Saintonge.* D'arg. à une sandale de gu., posée en pal.

Digitized by Google

Feuillée (de la) — *Bret.* D'azur à la croix dentelée d'or.

Feuillens — *France.* Ec.: aux 1 et 4 d'arg. au lion de sa.; aux 2 et 3 d'or à trois chev. de gu.

Feuillie (de) — *Flandre.* D'azur à une bande de losanges d'arg.

Feuillis (de la) — *Norm.* D'azur semé de fleurs-de-lis d'or; à une patte de lion d'or, posée en fasce.

Feuillot de Varange — *Bourg.* D'azur à une main d'arg.; au chef de gu., ch. de deux étoiles d'or.

Feulner — *Tirol.* De gu. à trois fleurs d'arg., bout. d'or, tigées et feuillées de sin., les tiges appointées en pairle. C.: sept fleurs tigées, pareilles à celles de l'écu, accostées. L. d'arg. et de gu.

Feuqueray — *France.* D'arg. à la croix engr. de sa.

Feuquières — *Norm.* (M. ét. le 3 mai 1608.) D'azur semé de fleurs-de-lis d'arg.; au lambel de gu., br. en chef.

Feuquières — *Pic.* D'or à un maillet de gu., cour. du même.

Feuquières (Marquis de). v. **Alvimare** et **Pas** — marquis **de Feuquières.**

Feurer — *Souabe.* De gu. à une licorne ramp. coupée d'arg. sur sa. C.: la licorne, iss. L. d'arg. et de sa.

Feurer — *Rapperswoil.* De gu. à un monde d'or, cintré d'arg. C.: le monde. L. d'or et de gu.

Feurer — *Carinthie.* De sa. à un sauvage iss. de carn., cour. de lierre, tenant un arbre arr. de sin. et mouv. d'un feu d'or. Cq. cour. C.: les meubles de l'écu. L.: à dextre d'or et de gu., à sen. d'or et de sa.

Feurer de Feurartseck — *Suisse.* Ec.: aux 1 et 4 d'azur à un croiss. versé d'or, posé en barre, le dos sommé d'une croisette d'or; le tout acc. d'une rose de gu., posée entre les cornes du croiss.; aux 2 et 3 de sa. à deux colonnes accostées d'or, sommées chacune d'un feu au nat. C.: un vol, l'aile dextre aux armes du 1, l'aile sen. aux armes du 2. L.: à dextre d'or et d'azur, à sen. d'or et de sa.

Feurer de Pfetrach — *Bav.* (M. ét.) D'arg. à une pile de gu. terminée en trèfle. C.: une tête et col d'âne de sa.

Feuri — *Bav.* De sa. au lion d'or, cour. du même, brandissant un badelaire d'arg, et soutenu d'une colline du sec., dont sortent des flammes de gu. Cq. cour. C.: le lion, iss.

Feuri auf Hilling und Plebelsbach — *Bav.* (Chevaliers du St.-Empire, 2 oct. 1754; barons, 6 août 1764.) Ec.: aux 1 et 4 de sa. au lion d'or, cour. du même, brandissant un badelaire d'arg., acc. en p. de trois flammes du sec., 2 et 1 (*Feuri*); aux 2 et 3 de sa. à la bande d'or, ch. de trois clous du champ, en pals, et acc. de deux fleurs-de-lis du sec. (*Huffnagel de Hilling et de Holzkirchen*). Sur le tout parti d'arg. et de gu., à une couronne d'or, br. sur le parti et sommée de trois pl. d'aut.: de gu., d'azur et d'arg. Trois cq. cour. C.: 1° le lion, iss., cont. et découronné; 2° les trois pl. d'aut. du surtout; 3° un lion iss. et cour. d'or, supp. une clou de la passion de sa. L.: à dextre d'arg. et de gu., à sen. d'or et de sa. T.: deux anges.

Feurs de Pamisières — *Mâconnais* (An., au 14e siècle. M. ét. au 16e siècle.) Losangé d'or et de sa.

Feursperg — *Carinthie.* D'arg. à un fer de hache de gu., posé en fasce, acc. de six larmes de gu., le gros bout en haut. C.: un demi-vol aux armes de l'écu.

Feurstein — *Berne.* D'arg. à un briquet de sa., sommé d'une fleur-de-lis d'or et soutenu d'un tertre de sin. C.: un homme iss., hab. au nat., tenant de sa main dextre une fleur-de-lis d'or et de sa sen. un briquet de sa.

Feust — *Franconie.* D'arg. à un homme iss., hab. de gu., coiffé d'un bonnet pointu du même, sommé de deux pl. d'aut. d'azur, et tenant un sabre d'arg. C.: l'homme. L. d'arg. et d'azur.

Feustrix — *Carinthie.* De gu. à la moitié supérieure d'une roue avec son essieu d'arg., posée en barre. C.: le meuble de l'écu, posé en fasce, sommé de cinq panaches de plumes de coq de sa.

Feutensaint — *Bret.* D'azur à une tour d'arg., accostée de deux épées du même, garnies d'or.

Feutrier — *Ile-de-Fr.* D'or à un chêne arr. de sin., accosté de deux dauphins de gu.

Feuvre (le) — *Jersey.* D'arg. au chev. de gu., acc. de trois molettes de sa. C.: un épi feuillé au nat.

Fever (le) — *Middelbourg.* D'azur à trois lis de jardin d'arg., tigés et feuillés de sin., les étamines d'or, 2 et 1; à la bord. de gu. C.: un lis de jardin de l'écu. L. de gu. et d'azur.

Fevere (le) de Maneghem — *Flandre* (An., 12 fév. 1752; rec. de nob., 28 avril 1853 et 31 déc. 1859.) D'azur au chev. d'arg., acc. de trois fèves du même, posées en pals, la courbe à sen. C.: un vannet d'arg., br. sur un vol à l'antique de sa.

Fevere (le) de Temhove — *Flandre orientale* (Rec. de nob., 28 avril 1858.) Ec.: aux 1 et 4 d'azur au chev. d'arg., acc. de trois fèves du même, posées en pals, la courbe à sen. (*le Fevere*); aux 2 et 3 d'or à la fasce de gu., ch. de trois étoiles d'arg. et acc. de trois merlettes de gu, rangées en chef (*du Bois* dit *van den Bossche*). C.: un vannet d'arg., entre un vol de sa.

Feversham (Comte et baron), v. **Duncombe** baron **Feversham, Duras** comte **de Feversham** et **Sondes** comte **de Feversham.**

Fèvre (le) — *Norm.* D'azur à un croiss. d'arg.; le champ chapé d'or, à deux ombres de soleil de seize rais de gu.

Fèvre (le) — *Norm.* D'azur au chev. d'or, acc. de trois croiss. d'arg.

Fèvre (le) — *Norm.* D'arg. à deux fasces ondées et dentelées par le bas, acc. de six fleurs-de-lis de sa.

Fèvre (le) — *Norm.* D'arg. à deux chev. de gu., acc. de cinq étoiles du même, 4 en chef et 1 en p.

Fèvre (le) — *Champ.* D'azur à trois pals d'or, celui du milieu ch. de trois roses de gu.

Fèvre (le) — *Bourbonnais.* D'azur à un chien d'or; au chef d'arg., ch. de deux roses de gu.

Fèvre (le) — *Dauphiné.* D'azur au lion d'or, cour. du même.

Fèvre (le) — *France.* D'or au saut. de gu., ch. de cinq étoiles d'arg. et cant. de quatre fers-à-cheval de sa.

Fèvre (le) — *France.* Ec.: aux 1 et 4 d'or à trois maillets de sa.; aux 2 et 3 de gu. à trois lis de jardin d'arg.

Fèvre (le) — *France.* De gu. à un fer-à-cheval d'arg., acc. de trois clous d'or.

Fèvre (le) — *France.* Parti-émanché de sa. et d'arg.

Fèvre (le) — *France.* De sin. à trois bandes d'or, celle du milieu ch. de deux pattes de lion de gu.

Fèvre (le) — *France.* De sa. à trois têtes de hibou d'or.

Fèvre (le) — *France.* D'arg. à deux chev. de gu., acc. de trois coquilles de sa.

Fèvre (le) — *France.* D'azur à deux bâtons noueux d'or, passés en saut.

Fèvre (le) — *France.* D'arg. à la fasce d'azur, ch. de trois étoiles d'or; au chef du sec.

Fèvre (le) — *France.* D'azur au chev. d'or, acc. de deux croiss. du même en chef et d'une étoile d'arg. en p.

Fèvre (le) — *France.* D'arg. à trois glands de sin.

Fèvre (le) d'Aubromet — *Art.* D'azur à un croiss. d'or. C.: une hure de sanglier de sa. *Cri.* TRITE!

Fèvre (le) de Bellecourt — *Art.* D'or à la fasce de gu., acc. de trois maillets de sa.

Fèvre (le) de Bury — *Cambr.* D'azur au chev. d'arg., acc. de trois têtes de licorne du même.

Fèvre (le) de Caumartin — *Champ., Pic., Ile-de-Fr.* (Marquis de *St.-Ange* et de *Cailly*, comtes de *Moret*. M. ét. en 1803.) D'azur à cinq triangles d'arg.

Fèvre (le) de Compigny — *France.* D'or à la croix de gu., acc. aux 1 et 4 d'un croiss. d'azur et aux 2 et 3 d'une étoile du même.

Fèvre (le) de Damnecourt — *France.* De gu. à la bande d'or, acc. en chef de trois étoiles d'arg., et en p. d'un lévrier ramp. du même, coll. d'azur.

Fèvre (le) d'Esubone. Les armes de **le Fèvre d'Ormesson.**

Fèvre (le) de l'Espinay — *Pic.* D'azur à un lévrier ramp. d'arg., coll. de gu., bouclé d'or, acc. en chef d'un lambel du sec.

Fèvre (le) de la Faluère — *Ile-de-Fr.* D'azur à trois bandes d'or.

Fèvre (le) de Lambersart — *Art.* De gu. à la fasce d'arg., ch. de trois tourt. du champ.

Fèvre (le) de Laubière — *Pic.* D'azur à un lévrier ramp. d'arg., coll. de gu., bouclé d'or.

Fèvre (le) du Mouchel — *Norm.* De sa. au chev. d'arg., la jambe dextre brisée, acc. de trois croiss. d'arg.

Fèvre (le) d'Ormesson — *Ile-de-Fr.* D'azur à trois lis de jardin d'arg., tigés et feuillés de sin., 2 et 1.

Fèvre (le) du Quesnoy — *Norm.* D'azur à la fasce d'or, acc. de deux croix fleurdelisées du même en chef et d'une rose d'arg. en p.

Fèvre (le) de Sermont — *Bourbonnais.* D'arg. à une larme de sa., acc. de trois ancolies d'azur [Comp. **le Convers.**]

Fèvre (le). v. **le Febvre.**

Fevret — *Bourg.* Ec.: aux 1 et 4 d'arg. à une hure de sanglier de sa., défendue et allumée d'arg., vomissant des flammes de gu.; aux 2 et 3 d'azur à trois bandes d'or.

Fevrier de la Bellonière — *Bourg.* D'arg. à un sanglier de sa., défendu et allumé de gu.

Fewson — *Dantzick* (An., 2 nov. 1845.) D'azur à une rose d'arg.; l'écu bordé d'or. Cq. cour. C.: une pan-

thère iss. au nat. (sans queue), la tête posée de front. L. d'azur, d'or et de gu.

Fexhe — *P. de Liége.* Les armes de **Schoonvorst de Fexhe.**

Fexhe *dit* **de Momexhe** — *P. de Liége.* De gu. à trois têtes de léopard d'or, 1 en chef à sen. et 2 en p.; au fr.-q. d'azur, ch. d'un croiss. d'or, surm. d'une étoile (8) du même.

Fey — *Gueldre.* De sin.; au chef d'arg., ch. de neuf mouch. d'herm. de sa., 3 et 4 [V. **van Broeckhuysen, Peskyn et Schelberg.**]

Feydan de Feyda — *Allem.* Ec.: aux 1 et 4 de gu. à une licorne ramp. d'arg.; aux 2 et 3 de sa. à trois bandes d'or. Cq. cour. **C.:** la licorne, iss., entre un vol, l'aile dextre bandée de sa. et d'or, l'aile sen. bandée d'arg. et de gu. **L.** conformes aux émaux du vol.

Feydeau—*Poitou.* De sin. à un faisceau d'armes d'or.

Feydeau marquis **de Brou** — *Paris, Marche, Bret.* (Marquis, 1761.) D'azur au chev. d'or, acc. de trois coquilles du même.

Feydit, v. **Faydit.**

Feyer de Feyerhofen — *Allem.* D'arg. à un homme iss., cour. à l'antique d'or, tort. de gu., hab. d'azur, ceint de gu., mouv. d'un tertre de sin. et tenant de sa main dextre une flamme de gu. Cq. cour. **C.:** l'homme, iss. **L.:** à dextre d'arg. et d'azur, à sen. d'arg. et de gu.

Feyerabend — *Bâle.* D'or au lion de sa., tenant de ses pattes une grenade du même, allumée de gu. **C.:** le lion, iss., entre deux prob. d'or.

Feyerabend — *Heilbronn, Schwäbisch-Hall* (*Wurt.*) Tiercé en fasce: de sa., d'arg. et de gu.; au lion d'or, br. sur le tout. **C.:** le lion, iss. **L.:** à dextre d'arg. et de gu., à sen. d'or et de sa.

Feyertag — *Salzbourg* (Nob. du St.-Empire, sous le nom de *Feyertag d'Oberhausen*, 19 oct. 1653; inc. dans la nob. bavaroise, 11 fév. 1812.) Barré de quatre pièces d'or, de sa., d'arg. et de gu.; à un cerf au nat., soutenu d'une terrasse de trois coupeaux d'or et tenant entre ses dents une branche de sin., le tout br. sur le barré. **C.:** le cerf, iss.

Feyfer (de) — *Middelbourg.* Ec.: aux 1 et 4 d'arg. à un homme jouant de la flûte traversière, vêtu d'un habit de gu., d'une culotte d'azur et de bas de gu., chaussé de souliers de sa. et coiffé d'un bonnet d'azur; aux 2 et 3 d'arg. à un mortier sur son affût, au nat., posé sur une terrasse de sin. chargée à dextre d'un boulet de sa. **C.:** l'homme, iss. **L.** d'arg. et de sin.

Feyka — *Aut.* (Nob. du St.-Empire, 1763.) Coupé: au 1 d'azur à trois fleurs-de-lis d'arg., rangées en fasce; au 2 palé d'arg. et de gu., de quatre pièces. Cq. cour. **C.:** une fleur-de-lis d'arg., entre deux prob. coupées alt. de gu. et d'arg. **L.** d'arg. et d'azur.

Feyrtag — *Aut.* Ec.: aux 1 et 4 de sa. à un griffon d'or, cour. du même, celui du 1 cont.; aux 2 et 3 de gu. à trois bandes d'arg., celle du milieu ch. de trois roses de gu. Sur le tout d'arg. à une autruche au nat., cour. d'or, tenant en son bec un fer-à-cheval au nat., et posé sur un tertre de sin. Cq. cour. **C.:** l'autruche du surtout, entre deux prob., celle à dextre coupée de gu. sur arg., ornée dans son embouchure de trois pl. d'aut., une d'or entre deux de sa., celle à sen. coupée d'or sur sa., ornée dans son embouchure de trois pl. d'aut., une de gu. entre deux d'arg. **L.:** à dextre d'or et de sa., à sen. d'arg. et de gu.

Feyta — *Frise.* (Nob. du St.-Empire, 15 fév. 1545.) D'azur à deux épées d'arg., passées en saut., acc. de deux étoiles d'or, 1 en chef et 1 en p.; à la fasce d'or, br. sur le tout et ch. de trois trèfles de sa. **C.:** une étoile d'or, devant un vol-banneret, les plumes alt. d'or et de sa. **L.** d'or et d'azur.

Feyter (de)—*Holl.* D'or à trois fers-de-moulin de sa.

Feyter (de) — *Middelbourg.* D'azur à deux étoiles d'arg. en chef et un pied humain de carn. en p.

Feytsma — *Frise.* Parti: au 1 d'or à la demi-aigle de sa., mouv. du parti; au 2 de gu. à trois fleurs-de-lis d'arg., rangées en pal. Sur le tout d'arg. au lion de sa. **C.:** un paon rouant d'azur, m. d'or.

Fezay — *Bourg.* Parti d'arg. et de gu.; à la croix ancrée, aj. en carré, de l'un en l'autre.

Fézensac — *Gasc.* D'arg. au lion de gu

Fezensac (Ducs ou marquis **de**), v. **Montesquiou** ducs ou marquis **de Fezensac.**

Fezer — *Allem.* Ec.: aux 1 et 4 d'arg. à deux bandes de gu.; aux 2 et 3 d'or à la fasce d'azur, ch. d'une étoile du champ et acc. en chef d'une aigle naiss. de sa., mouv. de la fasce. Sur le tout d'arg. à un homme iss. de la p., hab. de gu., au rabat d'arg., la tête tort. de gu. et d'arg., tenant trois lis de jardin d'or, tigés et feuillés de sin. Cq. cour. **C.:** l'homme du surtout, iss. **L.:** à dextre d'arg. et de gu., à sen. d'or et d'azur.

Ffarington — *Lancashire.* D'arg. au chev. de gu., acc. de trois têtes de léopard de sa. **C.:** 1° un dragon cont. d'arg., coll. d'une couronne de gu., arm. et lamp. du même, enchaîné d'or; 2° un dragon allé de sin., arm. et lamp. de gu., coll. d'une couronne d'or. **D.:** DOMAT OMNIA VIRTUS.

Ffolkes de Hillington — *Norfolk* (Baronet, 3 mai 1774.) Ec.: aux 1 et 4 parti de sin. et de gu.; à une fleur-de-lis d'arg., br. sur le parti; aux 2 et 3 de gu. au chev. d'or, acc. de trois pattes de lion du même en pals; au chef d'or, ch. d'une aigle de sa.; le quartier entouré d'une bord. d'or. **C.:** un avant-bras, en pal, paré d'un parti de sin. et de gu., rebr. d'herm., la main de carn. empoignant une pique en barre, la pointe en bas. **D.:** 1° QUI SERA SERA; 2° PRINCIPIIS OBSTA [Comp. **Fowke de Lowesby.**]

Ffrench baron **Ffrench** — *Irl.* (Baronet, 1779; baron, 14 fév. 1798.) D'herm. au chev. de sa. **C.:** un dauphin nageant au nat. **S.:** à dextre une aigle de gu., bq., m. et allée d'or; à sen. une licorne de gu., crinée et accornée d'or, tenant entre ses dents une branche de rosier de sin., fleurie de deux pièces de gu. **D.:** MALO MORI QUAM FOEDARI.

Fheren — *Gueldre.* Coupé d'or sur sa.; l'or ch. de trois corneilles de sa., pass. sur la ligne du coupé.

Fiacre — *Lorr.* (An., 1 oct. 1732.) D'azur au chev. d'or, acc. en p. d'une étoile d'arg.; au chef du même, ch. de deux étoiles du champ.

Fialin duc **de Persigny** — *Forez* (Duc, 9 sept. 1863.) Ec.: aux 1 et 4 d'azur semé d'aigles de l'Empire français, d'or (*armes de concession*); aux 2 et 3 d'arg. à la bande d'azur, ch. de trois coquilles du champ, posées dans le sens de la bande (*Fialin*). **S.:** deux lions, la tête de chaque lion passée dans un casque timbré d'une couronne ducale, et portant pour cimier un dauphin d'azur. **D.:** JE SERS.

Fialkowski — *Posnanie.* Les armes de **Slepowron.**

Fiamenghi — *Mantoue.* Fascé d'arg. et de gu.; au chef d'azur, ch. d'une flamme au nat., entre deux étoiles d'or.

Fiáth d'Erőmények — *Hongrie* (Barons autrichiens, 20 nov. 1857; barons en *Hongrie*, 1874.) D'azur à un gentilhomme en costume hongrois, arm. d'une épée d'arg., dans l'action d'abattre la tête d'un ours assis à dextre. **C.:** le gentilhomme, iss., tenant l'épée en pal, supp. de sa pointe une tête d'ours coupée; entre un vol.

Fibbiai, v. **Becchi.**

Fibia — *Vérone.* D'azur à la fasce de gu., ponchée en barre, ch. de trois fermaux d'or et côtoyée de quatre étoiles d'or.

Ficatier (Baron de l'Empire) — *France.* D'or à trois chev. d'azur.

Fichard — *Francfort s/M.* (An., 26 janv. 1541.) D'azur à une boule d'or, acc. de trois têtes de léopard du même. Cq. cour. **C.:** la boule, entre un vol d'azur, chaque aile ch. d'une étoile d'or.

Fichard *dit* **Baur d'Eysenseck** — *Francfort s/M., Aut.* (Nob. du St.-Empire, 26 janv. 1541; barons autrichiens, 23 juillet 1857.) Les armes précédentes.

Fichet — *Champ.* D'or à trois palmes de sin.

Fichtberger — *Ratisbonne.* De gu. à un pin de sin., posé sur un tertre du même et accosté de deux étoiles d'or. **C.:** un sapin d'or, entre deux prob. de gu. **L.** d'or et de gu.

Fichtenau, v. **Jellauschek de Fichtenau.**

Fichtenthal (Edle von), v. **Fuchs** Edle **von Fichtenthal.**

Fichter — *Bâle.* De gu. à un sapin de sin., sur un tertre du même. Brl. de gu. et de sin. **C.:** un homme iss., hab. de gu., ceint et rebr. de sin., au rabat du même, coiffé d'un bonnet pointu de gu., retr. de sin., tenant un sapin arr. du même; entre deux prob. coupées alt. de gu. et de sin. **L.** de sin. et de gu.

Fichter — *Kitzbuhl* (*Tirol*). Coupé d'arg. sur gu.; à une panthère héraldique de l'un en l'autre. Cq. cour. **C.:** la panthère iss., entre un vol à l'antique coupé d'arg. sur gu.

Fick — *Livonie, Esthonie* (Nob. du St.-Empire, 17 fév. 1717.) Coupé d'or sur une eau au nat., dans laquelle nage un castor de couleur brunâtre, la tête br. sur l'or; au chef d'azur, ch. d'une fleur-de-lis d'arg., entre deux molettes du même. Cq. cour. **C.:** une fleur-de-lis d'arg., entre deux crocs adossés d'or. **L.:** à dextre d'arg. et d'azur, à sen. d'or et d'azur.

Fick — *Bav., Bade. Armes anc.:* D'arg. à une fasce d'azur, haussée dans l'écu et ch. de trois étoiles d'or, acc. en p. d'un cygne au nat., nageant sur une eau du même. Cq. cour. **C.:** le cygne. **L.** d'arg. et d'azur.

Digitized by Google

(Barons *d'Angelthürn* et du St.-Empire, 12 juillet 1769.) Ec.: aux 1 et 4 d'or au lion de gu., celui du 1 cont.; au 2 d'arg. à la fasce d'azur, ch. de trois étoiles d'or; au 3 d'arg. à un cygne au nat., nageant sur une eau du même. Sur le tout d'arg. à une tour de gu. (*Angelthürn*). (La branche de *Alt- und Ober-Ammerthal* porte sur le tout d'arg. à six fleurs-de-lis d'azur). Deux cq. cour. **C.**: 1° le lion du 1, iss., entre deux prob d'or; 2° le cygne, les ailes ouv., chaque aile ch. de la fasce de l'écu, la dextre posée en bande, la sen. en barre. **L.**: à dextre d'or et de gu., à sen. d'arg. et d'azur.

Fick — *Allem.* Coupé, d'arg. à l'aigle naiss. de sa., mouv. du coupé, sur sa. à trois fleurs-de-lis d'or; à la fasce ondée d'azur, br. sur le coupé. Cq. cour. **C.**: l'aigle, iss. **L.**: à dextre d'arg. et de sa., à sen. d'or et d'azur.

Fickler — *Spire.* Parti d'or et d'azur; à une étoile de l'un en l'autre. Cq. cour. **C.**: un buste d'homme, hab. aux armes de l'écu, cour. d'or, les bras remplacés par des ailes d'or levées.

Ficquelmont — *P. de Namur* (Rec. du titre de comte, 16 juillet 1822.) Coupé: au 1 d'or à un loup de sa., pass. sur la ligne du coupé; au 2 d'or à trois pals partis de sa. et de gu., mouv. du coupé, les pieds aiguisés. **C.**: un senestrochère arm., posé sur le coude, la main tenant un badelaire, le tout au nat. **T.**: deux sauvages de carn., ceint et cour. de lierre, arm. de massues.

Ficquelmont (Comtes) — *Aut.* (M. ét. le 6 avril 1857.) Les armes précédentes, sauf que les pals sont de gu. **D.**: NUL NE M'ATTEINT.

Ficquelmont de Vyles — *P. de Liége, Batavia* (Rec. du titre de comte par le gouvernement néerlandais, 8 mai 1875.) Coupé: au 1 d'or à un loup de sa., pass. sur la ligne du coupé; au 2 d'or à trois pals alésés de gu., les pieds aiguisés. **T.**: deux sauvages de carn., ceints et cour. de lierre, arm. de massues.

Ficte [Fites] de Soucy — *Ile-de-Fr., Anjou.* Ec.: aux 1 et 4 d'azur à une branche de myrte d'or, posée en bande; aux 2 et 3 de sa. plein, *ou* fascé contre-fascé d'azur et de sa. de quatre pièces; chaque demi-fasce d'azur ch. d'un rameau d'ollivier d'or, contre-posés.

Fideler, v. **Fiedler.**

Fidler — *Prusse* (An., 7 juin 1856.) D'azur à trois glands feuillés, le tout d'arg., posés en pairle, les tiges s'entretouchant en coeur. **C.**: une femme iss., les cheveux épars, hab. d'azur, tenant de sa main dextre levée une couronne de feuillage de sin.

Fiducii — *Udine.* Coupé d'arg. sur sin.; à trois arbres arr., rangés en fasce, br. sur le tout, de sin. sur l'arg., et de gu. sur le sin.

Fieandt — *Finlande* (An., 21 nov. 1751.) D'or, chapé d'azur; l'or ch. en chef d'un casque de tournoi d'arg., cour. d'or, taré de front, et en p. de deux épées d'arg., garnies d'or, passées en saut., br. sur une couronne de laurier de sin.; l'azur ch. tant à dextre qu'à sen. d'une tour carrée crén. d'arg., ouv. et aj. de sa., chaque tour surm. de deux étoiles accostées aussi d'arg. A la fasce voûtée crénelée de gu., maçonnée de sa., br. sur tout l'écu. **C.**: une lance de tournoi d'arg., sommée d'une molette d'azur, entre deux bannières d'azur, frangées et houppées d'or; le tout entre quatre bannières plus grandes, les deux à dextre d'azur et d'or, et les deux à sen. d'or et d'azur; ces quatre bannières sans franges ni houppes; le tout s'élevant d'un panache de quatre pl. d'aut., alt. d'or et d'azur.

Fiebet — *Pic.* D'azur au chev. d'or, acc. en chef de deux croiss. d'arg. et en p. d'un mont du même.

Fiebig — *Prusse.* Ec.: au 1 de gu. à un senestrochère au nat., mouv. d'une nuée et tenant une grenade allumée, au nat.; au 2 d'azur à une étoile (8) d'arg.; au 3 d'azur à une étoile (8) d'or; au 4 de gu. à une étoile (8) d'or. L'écu bordé d'or. Cq. cour. **C.**: trois pl. d'aut., une de sa. entre deux d'arg. **L.**: à dextre d'or et de gu., à sen. d'arg. et d'azur.

Fiecht — *Saxe.* Coupé de gu. sur azur; à une couronne impériale d'arg., br. sur le coupé et ch. d'une croisette de gu. Cq. cour. **C.**: un sauvage iss. de carn., ceint et cour. de lierre, tenant une massue levée. **L.** d'arg. et de gu.

Fiedinko ou **Fiedziusko** — *Lithuanie.* Les armes de **Radwan.**

Fiedler — *Aut.* (An., 28 janv. 1839; barons, 4 déc. 1858.) D'arg. à un chevalier, arm. de toutes pièces, le casque panaché de trois pl. d'aut. de gu., tenant de sa main dextre une épée d'arg., monté sur un cheval bai, bridé de sa., caparaçonné d'une housse de gu., bordée d'or, galopant sur une terrasse de sin.; le champ chaperonné-ployé d'azur, à deux étoiles d'or. Trois cq. cour. **C.**: 1° un vol cont. d'azur, chaque aile ch. d'une étoile d'or; 2° un senestrochère arm., posé sur le coude et tenant une épée, le tout au nat.; 3° trois pl. d'aut., une d'arg. entre deux d'azur. **L.**: à dextre d'or et d'azur, à sen. d'arg. et d'azur.

Fiedler (Edle **von**) — *Transylvanie* (An., 28 oct. 1851.) Ec.: au 1 d'azur à une tour au nat. avec son avant-mur, mouv. du flanc dextre; au 2 de gu. au lion d'or, tenant une épée d'arg., garnie d'or; au 3 de gu. à une bombe allumée au nat.; au 4 d'azur à trois étoiles d'arg. Cq. cour **C.**: un bras, arm. au nat., tenant une épée, entre deux pl. d'aut., d'arg. et d'or. **L.**: à dextre d'arg. et d'azur, à sen. d'or et de gu.

Fiedler — *Aut.* (Chevaliers, 15 mars 1882.) Parti: au 1 d'or à une demi-aigle de sa., mouv. du parti; au 2 d'azur à une demi-roue de moulin d'arg., défaillante à dextre. Deux cq. cour. **C.**: 1° une aigle ép. de sa.; 1. d'or et de sa.; 2° un lion ramp. au nat., portant la demi-roue du 2; 1. d'arg. et d'azur.

Fiedler ou **Fideler** — *Augsbourg, Prusse.* De gu. à une losange partie d'or et de sa. **C.**: un vol à l'antique, aux armes de l'écu. **L.** d'or et de gu.

Fiedler de Westin — *Saxe* (An., 26 juillet 1786.) Parti: au 1 de gu. à la demi-aigle d'or, mouv. du parti; au 2 de gu. à deux bandes d'arg., la première denchée d'une seule pièce au bord inférieur, la sec. denchée d'une seule pièce au bord supérieur. **C.**: un cerf arrêté d'arg.

Fief (du) — *Tournaisis.* D'arg. à une fasce de fusées de gu.

Fief (du) — *Tournaisis.* De sa. à trois croiss. d'or.

Fiefvet — *Art.* D'or au chev. de gu., acc. de trois quintefeuilles du même.

Fiefvet — *Art.* D'arg. à quatre fasces ondées d'azur.

Fiego — *Han.* De gu. à un casque de sa., taré de profil, panaché d'une pl. d'aut. d'arg. **C.**: deux pl. d'aut., d'arg. et de sa. **L.** d'arg. et de gu.

Field (de la) — *New-York* (Comtes du St.-Empire, 1695.) De sa. à la croix florencée d'or. **C.**: une colombe ess., tenant en son bec un rameau d'olivier. **D.**: 1° INSIGNIA FORTUNÆ PARIA; 2° FEST.

Fielens — *Flandre.* D'arg. au chev. d'azur, acc. en chef de deux fleurs-de-lis du même et en p. d'une rose de gu.

Fielitz — *Posnanie.* Les armes de **Rogala.**

Fiennes — *Angl.* (M. ét.) D'arg. à six croix recr. au pied fiché de sa.; au chef d'azur, ch. de deux molettes d'or, percées de gu. Cq. cour. **C.**: un panache de cinq pl. d'aut. d'arg., ch. d'un chev. d'azur.

Fiennes — *Lang.* D'or au lion de gu., arm. et lamp. de sa.; à la cotice d'azur, br. sur le tout.

Fiennes (Marquis **de**), comtes **de Chaumont,** vicomtes **de Fruges** — *Art.* (Marquis, 1698. M. ét. le 22 avril 1747.) D'arg. au lion de sa., arm. et lamp. de gu. *Cri:* ARTOIS LE NOBLE! [Comp. **du Bois de Fiennes,** et **Matharel** marquis **de Fiennes.**]

Fiennes de la Planche — *Pic.* D'arg. semé de bill. de sa., au lion du même, arm. et lamp. de gu.; au bâton du même en bande, br. sur le tout. *Cri:* FIENNES!

Fiennes vicomte **Saye et Sele** — *Angl.* (Baron, 3 mars 1446; vicomte, 7 juillet 1624. M. ét.) D'azur à trois lions d'or. **C.**: un loup assis d'arg., coll. d'un collier à picotons d'or, enchaîné du même. **S.**: deux loups, pareils à celui du cimier.

Fiennes-Vernas — *Lang.* De gu. au lion d'or, cour. du même.

Fier — *la Rochelle.* D'arg. au chev. de gu., acc. en p. d'un arbre terrassé du même; au chef d'azur, ch. d'un croiss. d'or, entre deux étoiles d'arg.

Fier — *Bav.* (Nob. du St.-Empire, 16 sept. 1745.) D'or à un griffon de gu., tenant une branche de chêne feuillée de trois pièces et englantée d'autant de pièces, le tout au nat.; le champ chapé-ployé d'azur, ch. tant à dextre qu'à sen. de trois los. d'arg., 2 et 1. Cq. cour. **C.**: le griffon, iss. **L.** d'arg. et d'azur.

Fieramosca — *Venise, Vicence.* Palé de gu. et d'arg.; à la bande d'or, br. sur le tout et ch. de trois mouches de sa., posées dans le sens de la bande.

Fiereck (Baron de l'Empire) — *France.* Ec.: au 1 de sin. au lion naiss. et reg. d'arg.; aux 2 et 3 d'arg. à deux bandes de gu.; au 4 d'azur à une pile de boulets (1, 2, 3 et 4) d'or, accostée de deux grenades du même, allumées de gu., le tout soutenu d'une terrasse de sin. et acc. de trois étoiles d'arg., rangées en chef.

Fierens — *Gand.* D'arg. à un pin de sin., accosté de deux renards naiss. et affr. de gu., le tout mouv. d'une terrasse de sin.

Fierer — *Nuremberg.* Coupé d'arg. sur gu.; à un écureuil de sa., br. sur le coupé, assis sur une terrasse de sin. et tenant entre ses pattes un écusson ovale d'arg. ch. d'une aigle ép. de sa. **C.**: l'écureuil. **L.** d'arg. et de gu.

Fierer — *Aut.* Ec.: aux 1 et 4 coupé d'or sur gu., à trois étoiles de l'un à l'autre; aux 2 et 3 parti de sa. et d'arg., à deux pattes d'ours de l'un à l'autre. Cq. cour. **C.**: les pattes d'ours, entre un vol aux armes du 1.

L.: à dextre de gu. et de sa., à sen. d'arg. et de sa.

Fierlant — *Brab.* (An., 11 mai 1629; barons, 6 sept. 1688; rec. dudit titre, 5 sept. 1829 et 5 déc. 1871.) Parti d'arg. et de gu.; à une quintefeuille de l'un en l'autre. Cq. d'or, cour. du même. **C.:** la quintefeuille de l'écu, br. sur une roue de paon, accostée d'une ramure de cerf, à dextre d'arg., à sen. de gu. **T.:** deux Indiens au nat., ornés à la tête, au nombril, aux bras et aux jambes de plumes d'arg. et de gu., tenant chacun une bannière, celle à dextre aux armes de l'écu, celle à sen. d'arg. à trois pals de sa., retraits en chef, qui est de **van Eyck**.

Fierlant — *Brab.* (An., 11 mai 1629; barons, 10 oct. 1838.) Ec.: aux 1 et 4 parti d'arg. et de gu.; à une quintefeuille de l'un en l'autre (*Fierlant*); aux 2 et 3 d'azur à une roue d'or (*de Wolf*).

Fierlants — *Bruxelles.* Les armes de *Fierlant*, d'après le diplôme du 10 oct. 1838.

Fierlinger — *Aut.* (Barons, 7 juillet 1876.) D'azur à un ours ramp. d'arg., langué de gu., tenant dans ses pattes un faisceau des licteurs au nat., lié de gu., la hache d'arg., le tranchant à sen. Cq. cour. **C.:** une tête et col d'ours d'arg., lamp. de gu., posé de front. **L.** d'arg. et d'azur. **S.:** deux ours, au nat.

Fierthaler, v. **Aicheiburg.**

Fieschi [en français **Fiesque**] — *Gênes.* Bandé d'arg. et d'azur. **C.:** une aigle iss. de sa. [Armes des papes *Innocent IV*, 1243—54 et *Adrien V*, 1276.]

Fiesola — *Toscane.* D'azur à un croiss. tourné d'arg.

Fieubet — *Lang.* D'azur au chev. d'or, acc. en chef de deux croiss. d'arg. et en p. d'un rocher du même. **D.:** FORTITER AD ALTA.

Fieux de Montaunet — *Limousin.* D'azur au chev. d'or, acc. de trois trèfles du même.

Fievez *dit de* **Malines** — *la Haye*, orig. du *Cambr.* D'azur à une gerbe d'or, liée de gu. *Cri:* ST.-PAUL CAMP-DAVAINE! [V. **Fives.**]

Fife (Comte **de**), v. **Duff** comte **de Fife.**

Fiffel — *Coire.* D'azur à un lion d'or ramp. contre un édifice carré crén. au nat., mouv. du flanc dextre, le tout acc. de trois étoiles d'or, rangées en chef. **C.:** un lion iss. d'or. **L.:** à dextre d'arg. et de sin., à sen. d'arg. et d'azur.

Figini — *Milan.* D'azur à un château sommé de deux tours d'arg.

Figiovanni — *Florence.* De sa. à une douve d'arg.

Figliodoni — *Milan.* Fascé d'or et de gu. [V. **Bezozzi-Figliodoni** et **Corio-Figliodoni.**]

Figon — *Lang.* D'arg. au lion de gu., acc. de trois molettes de sa., rangées en chef.

Figueiredo — *Port.* De gu à cinq feuilles de figuier de sin., rehaussées d'or, 2, 1 et 2.

Figuera — *Aragon.* Coupé: au 1 d'azur à une étoile d'or; au 2 d'arg. à une feuille de figuier de sin., posée en bande, la tige en bas.

Figueroa — Royaume de *Galice.* D'or à cinq feuilles de figuier de sin., 2, 1 et 2, les tiges en haut.

Figueroia y Argullot — *Esp., Brab.* (Comtes, 16 oct. 1748.) D'or à cinq feuilles de figuier de sin., 2, 1 et 2, les tiges en bas.

Figuier — *Toulouse.* D'or à un figuier de sin., terrassé du même, fruité du champ; au chef d'azur, ch. d'un croiss. cont. d'or, entre deux étoiles du même.

Figuières — *Prov.* D'or à un figuier arr. de sin.; au chef d'azur, ch. de trois étoiles d'arg.

Fihauser — *Pol.* Ec.: aux 1 et 4 de sa. à un chicot de gu., posé en pal, sommé d'une colombe d'arg., le vol levé; aux 2 et 3 d'or à trois boules de gu. Cq. cour. **C.:** les meubles du 1; entre deux prob. coupées, à dextre de gu. sur or, à sen. de sa. sur or, la partie d'or de chaque prob. ch. de trois boules de gu.

Fjalkowski — *Pol.* Les armes de **Korwin.**

Fjan de Grandmaison — *France.* D'azur au chev. d'or, acc. de trois étoiles du même; au chef du sec., ch. de trois croix pattées de gu.

Fjot de Montgré, v. **Fiot.**

Flikkesen. Trois fam. ét., en *Dan.*, ont porté ce nom, savoir: 1° D'arg. à deux fasces ondées d'azur, alésées à sen. et touchant à une demi-ramure de cerf de sa., posée en pal. **C.:** à dextre une demi-ramure de cerf de sa. et à sen. une prob. de gu. — 2° Parti: au 1 d'azur à une demi-ramure de cerf d'or; au 2 d'arg. à trois fasces de gu. **C.:** une ramure de cerf d'or. — 3° D'azur à un croiss. tourné d'or. **C.:** le croiss.

Flain — *Franche-Comté.* De gu. à cinq meriettes d'arg., 2, 2 et 1.

Flangeri — *Naples.* D'arg. à la croix d'azur. Cq. cour. **C.:** un pélican avec ses petits d'arg.

Flangile — *Italie.* D'arg. à l'aigle ép. de sa., surm. d'une couronne impériale et ch. sur la poitrine d'un écusson d'arg., surch. d'une croix latine de gu.

Flargi — Ile de *Candie.* D'azur à un soleil d'or, acc. de huit étoiles du même, rangées en orle rond entre les rais dudit soleil [Armes du pape *Alexandre V*, 1409—1410.]

Flassier de St.-Germain — *Guadeloupe* (Rec. de nob., 2 mai 1780.) Fascé d'arg. et d'azur, les fasces d'arg. ch. de six meriettes de sa., 3, 2 et 1.

Flick Edle **von Wittinghausen** — *Aut.* (An., 6 oct. 1864.) Parti, d'azur à sept étoiles d'or, 1, 2, 1, 2 et 1, et de gu. au lion d'arg.; au chef de l'écu d'or, br. sur le parti et ch. de trois roses d'azur, bout. d'or. **C.:** un vol à l'antique, l'aile de devant coupée de gu. sur arg., l'aile de derrière coupée d'or sur azur. **L.:** à dextre d'or et d'azur, à sen. d'arg. et de gu.

Flihastre — *Lyonnais.* Ec.: aux 1 et 4 de gu. à une tête de cerf coupée, d'arg.; aux 2 et 3 d'azur à une gerbe de blé d'or.

Flihlol de Camas — *Bret.* (Baron de l'Empire, 15 juin 1808.) D'azur à deux canons sur leurs affûts d'arg., acculés, acc. en chef à dextre d'un vol du même. — *Ou:* D'arg. à la bande de gu., ch. d'une bécasse de sa., acc. en chef d'un croiss. du sec. et en p. d'une étoile du même [V. **Camas.**]

Flihol — *Guyenne, Gasc.* D'azur au lion d'or, accosté de deux épées d'arg., chacune ayant un boulet de canon d'or, à la garde et à la pointe.

Flihol de Caillavet — *Gasc.* Ec.: aux 1 et 4 d'azur à trois pattes d'aigle d'or (*Flihol*); aux 2 et 3 d'arg. au lion de gu., cour. du même, acc. de neuf corneilles de sa., bq. et m. de gu., rangées en orle (*Montlezin*).

Fliholi — *Toulouse.* De gu. au chev., acc. de trois bill., surm. chacune d'un bes., le tout d'or.

Fliliberto — *Venise.* Coupé: au 1 d'arg. à une fleur-de-lis d'or, accostée de deux quintefeuilles de gu.; au 2 d'azur à trois quintefeuilles d'or.

Flilicaja (da) — *Florence.* D'or à trois chev. de gu. **C.:** un pélican avec ses petits et sa piété.

Fillère, v. **Filliaire** ou **Fillère.**

Fillingiere, v. **Flangeri.**

Filliol — *Dauphiné.* D'or à la fasce de gu., acc. de trois hures de sanglier de sa.

Filipini — *Mantoue.* D'arg. à trois aigles ép. d'or, acc. de trois fleurs de néflier mal-ordonnées de gu.; le tout acc. en p. d'une flamme au nat.

Filipovits — *Serbie.* Fascé de sa. et d'or; au lion de gu., br. sur le tout, empoignant de sa patte dextre la lame d'une épée brisée avec sa garde et de sa sen. l'autre tronçon de la lame. **C.:** un lion iss. d'or, posé de front, tenant de sa patte dextre le tronçon de lame avec sa garde et de sa sen. l'autre tronçon. **L.** d'or et de sa.

Filipowicz — *Lithuanie.* Les armes de **Pobog.**

Filipowski — *Pol.* Les armes de **Pobog.**

Filippi — *Dalmatie.* Coupé, d'or à l'aigle de sa., bq. et m. de gu., sur un barré d'azur et d'or; à la fasce d'arg., br. sur le coupé et ch. d'une rose à six feuilles de gu., bout. d'or.

Filippini — *Padoue.* Parti: au 1 de gu. plein; au 2 bandé d'azur et d'arg. — *Ou:* Parti: au 1 de gu. plein; au 2 fascé d'azur et d'or. — *Ou:* Parti: au 1 de gu. plein; au 2 fascé d'azur et d'arg.

Filitini — *Udine.* D'arg. à une comète de gu.; le champ chapé du même.

Filliaire ou **Fillère** — *Lang.* D'or à trois palmes de sin.

Filliâtre (le) — *Norm.* D'arg. à un hêtre de sin., soutenu d'un croiss. de gu.

Filliâtre (le) — *Norm.* D'or au chev. d'azur, acc. de trois têtes de serpent de gu. et surm. d'un lambel du sec.

Fillembaum — *Aut.* (Nob. du St.-Empire, 30 août 1637; barons, 22 avril 1864.) Ec.: aux 1 et 4 d'arg. à un monticule de sin., sommé d'un arbre du même; aux 2 et 3 de gu. à un homme, arm. de toutes pièces, posé de trois quarts, les jambes écartées, la visière levée, tenant de sa main dextre une flèche d'arg., arm. et empennée d'or, en barre, la pointe en bas, la main sen. appuyée sur sa hanche. Trois cq. cour. **C.:** 1° un maillet et un ciseau, au nat., passés en saut.; **L.** d'arg. et de gu.; 2° l'homme arm. du 2, entre un vol coupé, à dextre de gu. sur arg., à sen. d'or sur sa.; **L.:** à dextre d'or et de sa., à sen. d'arg. et de gu.; 3° un senestrochère, arm. d'arg., ganteié du même, posé sur le coude, tenant une balance d'or; **L.** d'arg. et de gu. **T.:** deux hommes, arm. de toutes pièces, le casque panaché de quatre pl. d'aut. de gu.

Fillet de la Curée — *Forez.* De gu. à cinq fusées d'arg., rangées en bande. **C.:** une figure de St.-Jacques. *Cri:* LA CURÉE!

Filliette — *Maine.* D'arg. à un filet de sa.

Fillette — *Reims.* D'azur à la bande d'or, ch. de

Digitized by Google

trois trèfles de gu. et acc. de quatre étoiles du sec., 3 en chef et 1 en p.

Filleul — *Jersey.* D'arg. à la bande de gu., ch. de trois coquilles d'or. **C.:** une ancre d'or, avec sa gumène au nat. **D.:** FACTA NON VERBA.

Filleul — *Norm.* D'azur à trois bandes d'or, surm. d'un lion léopardé du même.

Filleul — *France.* De gu. à une béquille de St.-Antoine d'or, acc. de trois bes. mal-ordonnés du même.

Filleul des Chesnets — *Norm.* Palé-contrepalé d'or et d'azur; à l'orle de gu., br. sur le tout et ch. de onze bes. d'or.

Filleul de Freneuse — *Norm.* D'or à un frêne arr. de sin.

Filleul de Pontfilleul — *Bret.* D'arg. à l'aigle de sa., acc. de trois molettes du même.

Filliol — *Dauphiné.* D'or à la fasce de gu., ch. de trois hures de sanglier d'arg.

Fillion de Villemur — *Reims, Rouen.* De gu. à la fasce d'or, acc. de trois bill. du même.

Fillochais (de la) — *Bret.* D'arg. à six meriettes de sa.

Fillolie (de la) — *Limousin.* De gu. au lion d'or, arm. et lamp. de sa.

Fillon — *Lyonnais.* De gu. au saut. d'arg., acc. en p. d'un croiss. du même; au chef d'azur, ch. d'une étoile d'arg.

Fillouse — *Bret.* D'azur à une licorne d'arg., surm. d'un croiss. du même.

Filmer — *Kent* (Baronet, 24 déc. 1674.) Fascé d'or et de sa.; au chef du sec., ch. de trois quintefeuilles du premier. **C.:** un château masuré d'or, sommé d'un faucon ess. au nat., bq. et m. d'or.

Filolie (de la) de la Beymondie — *Périgord. Armes anc.:* D'azur à un lion d'or, arm. et lamp. de gu., posé à dextre, et une épée d'or, posée à sen. — *Armes mod.:* Ec.: aux 1 et 4 les armes précédentes; aux 2 et 3 de gu.; au chef d'or, ch. de trois fleurs-de-lis d'azur (*Fontanges*).

Filomarini — *Naples, Sicile.* De sin. à trois bandes de gu., bordées d'arg. — *Ou:* De gu. à trois bandes d'or.

Filonardi — *Rome.* Ec.: aux 1 et 4 parti, d'or à la demi-aigle de sa., cour. du champ, mouv. du parti, et d'un palé de gu. et d'or de quatre pièces; aux 2 et 3 d'azur à un arbre d'or.

Fils (Edle **von**) — *Bav.* (Chevaliers du St.-Empire, 24 sept. 1790. M. ét. le 13 juillet 1817.) Ec.: aux 1 et 4 d'or à un homme, arm. de toutes pièces, cour. du champ, supp. de sa main dextre une étoile de gu.; aux 2 et 3 d'azur à la bande d'arg., ch. de trois étoiles de gu. Cq. cour. **C.:** l'homme, iss., entre deux prob. coupées, à dextre d'or sur azur, à sen. de gu. sur arg. **L.** d'arg. et d'azur.

Filshoffer — *Nuremberg.* Coupé: au 1 d'arg. à un trèfle de sin., tigé et feuillé de deux pièces du même; au 2 d'azur à trois étoiles d'or. **C.:** un vol à l'antique, l'aile de devant d'arg. ch. d'une rose de gu., l'aile de derrière d'azur ch. de trois étoiles d'or. **L.:** à dextre d'arg. et de gu., à sen. d'or et d'azur.

Filsjean — *Bourg.* D'azur au chev. d'or, acc. de trois étoiles du même; au chef du sec., ch. de trois croix pattées de gu.

Filstich — *Transylvanie* (An., 4 mai 1696.) De sin. à un cerf au nat. **C.:** une femme iss., les cheveux épars, cour. de lauriers de sin., tenant une colonne sous son bras; entre un vol coupé, à dextre de sin. sur gu., à sen. d'azur sur or. **L.:** à dextre d'or et d'azur, à sen. de gu. et de sin.

Fily de Limérac — *Bret.* D'or à la fasce de gu., acc. de cinq fleurs-de-lis du même, 3 et 2. **D.:** HÆC LILIA TINCTA CRUORE.

Filz — *Silésie.* Parti de gu. et d'arg.; à deux prob. de l'un à l'autre. **C.:** deux prob., de gu. et d'arg.

Filz-Hux (le) — *Bret.* Vairé d'or et de gu.

Filzhoffer, v. **Filshoffer.**

Fimarcon (Ducs **de**), v. **Preissac** ducs **de Fimarcon.**

Fimarcon (Marquis **de**), v. **Cassaguet et Lomagne** — marquis **de Fimarcon.**

Fimbler — *Allem.* Parti: au 1 de sa. à un griffon cont. d'or; au 2 de gu. à une fleur-de-lis d'arg. Cq. cour. **C.:** un griffon iss. d'or.

Fin (de), v. **Defin.**

Fin (de la) — *Bourbonnais.* D'arg. à trois fasces de gu.; à la bord. engr. du même.

Finamour — *Bret.* De sa. à trois pommes de pin d'or.

Finance — *Toulouse.* D'azur à trois cloches d'arg. **S.:** deux lions d'or.

Finance — *Prusse.* Ec.: aux 1 et 4 d'or à deux abeilles accostées au nat.; aux 2 et 3 une cuve dans laquelle sont enfoncées six baguettes

Fincastle (Vicomte), v. **Murray** comte **de Dunmore.**

Finch comte **d'Aylesford** — *Warwickshire* (Baron de *Guernsey*, 15 mars 1703—3; comte d'*A.*, 19 oct. 1714.) D'arg. au chev. de sa., acc. de trois griffons pass. du même. **C.:** un griffon pass. de sa. **S.:** à dextre un griffon de sa., coll. d'une couronne d'or; à sen. un lion d'or, coll. d'une couronne d'azur. **D.:** APERTO VIVERE VOTO.

Finch baron **Finch de Fordwich** — *Kent* (Baron *F.*, 7 avril 1640. M. ét. en 1660.) Parti d'un trait, coupé de deux autres, qui font six quartiers: au 1 d'arg. au chev. de sa., acc. de trois griffons pass. du même; au 2 de sa. à la fasce d'or, acc. de trois pélicans du même; au 3 d'arg. à trois aigles de gu., rangées en bande, entre deux cotices du même; au 4 de gu. à la fasce échiq. d'arg. et de sa. de trois tires, acc. de six croix pattées au pied fiché d'arg.; au 5 de gu. à deux fasces d'herm.; au 6 d'or à deux bandes de gu. **C.:** un griffon pass. de sa. **S.:** à dextre un Pégase d'arg., allé d'or, coll. d'une couronne du même; à sen. un griffon de sa., coll. d'une couronne d'or.

Finch-Hatton comte **de Winchilsea et de Nottingham** — *Northamptonshire* (Baronet, 29 juillet 1611; lord *Finch de Daventry*, 10 janv. 1673—74; vicomte *Maidstone* et comte de *Winchilsea*, juillet 1628; comte de *Nottingham*, 12 mai 1681.) Ec.: aux 1 et 4 d'azur au chev. d'or, acc. de trois gerbes du même (*Hatton*); aux 2 et 3 d'arg. au chev. de sa., acc. de trois griffons pass. du même (*Finch*). **C.:** un Pégase courant d'arg., allé, crin. et ongl. d'or, coll. d'une couronne du même. **S.:** à dextre un Pégase d'arg., allé, crin. et ongl. d'or; à sen. un griffon de sa.; coll. chacun d'une couronne d'or, enchaînée du même. **D.:** 1° NIL CONSCIRE SIBI; 2° VIRTUS TUTISSIMA CASSIS.

Finchenov — *Dan.* (M. ét.) Tranché: au 1 d'azur plein; au 2 échiq. en bande d'or et de gu.

Finck — *Lubeck.* De gu. à trois pinsons d'or. **C.:** une tête et col de pinson d'or.

Finck — *Silésie, Pom.* Ec.: au 1 d'azur au lion cont. d'arg.; aux 2 et 3 échiq. d'or et de sa.; au 4 d'azur à une étoile d'arg. Brl. de sa. et d'arg. **C.:** un lion iss. d'arg., entre deux prob. d'azur. **L.:** à dextre d'or et de sa., à sen. d'arg. et d'azur.

Finck — *Prusse, Livonie, Lithuanie, Pol.* Losangé d'or et de gu. — *Ou:* les armes d'**Osteja.**

Finck — *Aut.* (Conc. d'arm., 27 fév. 1563; nob. du St.-Empire, 6 juillet 1792.) Coupé d'azur sur gu.; à la fasce d'arg., br. sur le coupé et ch. d'un chardonneret au nat. Brl. d'azur, d'arg. et de gu. **C.:** le chardonneret; entre deux prob. tiercées en fasce d'azur, d'arg. et de gu., ornées chacune dans son embouchure de trois plumes de paon au nat. **L.:** à dextre d'arg. et d'azur, à sen. d'arg. et de gu.

Finck, v. **Fink.**

Finckelthaus — *Misnie.* Tranché d'or sur sa.; à deux flambeaux allumés, de l'un à l'autre, posés en bandes. Cq. cour. **C.:** un homme iss., hab. d'un parti de sa. et d'or, coiffé d'un chapeau parti pareillement, tenant deux flambeaux allumés, passés en saut. devant sa poitrine.

Finckenaugen — *Courlande.* D'or à trois yeux de pinsons au nat., rayonnants d'or. **C.:** les trois yeux, entre un vol d'or et d'azur. **L.** d'or et d'azur.

Finckenberg — *Finlande.* D'azur à un croiss. cont. d'arg., acc. entre ses cornes d'une étoile du même. **C.:** une étoile d'arg.

Fincker d'Eichhausen — *Souabe.* Ec. en saut. d'azur et d'arg. **C.:** deux prob., coupées alt. d'azur et d'arg., ornées chacune dans son embouchure de deux plumes de paon au nat.

Finckh — *Han., Oldenbourg* (Nob. du St.-Empire, 5 fév. 1553; conf. de nob., 1777.) Coupé: au 1 d'arg. à la croix ancrée de gu.; au 2 d'or à un pinson au nat., posé sur un tertre de sa. Cq. cour. **C.:** les meubles du 2; entre deux prob. coupées, à dextre de gu. sur arg., à sen. de sa. sur or. **L.** conformes aux émaux des prob.

Finckh — *Styrie.* De gu. à une colombe au nat., posée sur un tertre de sin.; le champ chapé, à dextre fascé de sa. et d'or de quatre pièces, à sen. fascé d'arg. et de gu. de quatre pièces. Cq. cour. **C.:** un homme iss., hab. d'or, cour. du même, tenant de sa main dextre un sceptre d'or en pal, la sen. appuyée sur sa hanche. **L.:** à dextre d'or et de sa., à sen. d'arg. et de gu.

Finckler — *Nuremberg.* D'azur à une harpe d'arg. **C.:** un pinson au nat.; entre deux prob., d'arg. et d'azur. — (Nob. du St.-Empire, 31 janv. 1743.) Ec.: aux

1 et 4 d'azur à un pinson au nat., perché sur une branche feuillée, en bande; aux 2 et 3 de sa. à une harpe d'or, posée en barre. Cq. cour. C.: un pinson au nat., entre deux prob. coupées alt. d'arg. et d'azur. L.: à dextre d'arg. et d'azur, à sen. d'or et de sa.

Findenigg ou **Findenigh** — *Allem.* Parti: au 1 coupé: *a.* de gu. à un croiss. figuré tourné d'or; *b.* d'arg. à une couleuvre ondoyante en pal et cont. de sa., cour. d'or; au 2 d'or à la bande d'azur, ch. de trois étoiles du champ. Cq. cour. C.: un vol, l'aile dextre aux armes du 2 (la bande transformée en barre), l'aile sen. aux armes du 1 (les meubles tournés à dextre). L.: à dextre d'arg. et de gu., à sen. d'or et d'azur.

Findlater et de Seafield (Comte de), v. **Ogilvy** comte **de Findlater et de Seafield.**

Fineck — *Mecklembourg, Pom.* D'or à une aigle renversée de sa., bq. et m. d'or, la tête en bas; à la fasce alésée brochante, coupée-enclavée de deux pièces d'arg. sur gu., br. sur l'aigle. Cq. cour. C.: les meubles de l'écu. L. d'arg. et de gu.

Finemans — *P. de Liége.* De gu. à un serpent cour., arrondi en cercle, et trois annelets cour., 2 et 1, posés dans ledit cercle, le tout d'arg.

Finemans (de) — *Brab.* Ec.: au 1 de gu. à trois roses d'arg., bout. d'or; au 2 coupé, de sa. à une couronne d'or, sur gu. à une croisette d'arg.; au 3 d'arg. à une tête de boeuf cont. de gu.; au 4 de sa. à une herse de labour triangulaire renversée d'or, sommée d'une croisette du même.

Finetas — *Franche-Comté.* De sa. à une quintefeuille d'or.

Finetti — *Aut.* (Chevaliers, 1770.) Ec.: aux 1 et 4 d'or à deux étoiles de gu., rangées en bande; au 2 d'arg. à trois barres d'azur; au 3 d'arg. à la fasce d'azur, ch. d'un marteau d'arg., emm. au nat., posée en fasce, la tête à sen. Deux cq. cour. C.: 1° une étoile de gu., entre un vol d'or; L. d'or et de gu.; 2° un marteau d'arg., emm. au nat., en pal, entre deux pl. d'aut. d'azur et d'arg.; L. d'arg. et d'azur.

Fingall (Baron et comte de), v. **Plunkett** comte **de Fingall.**

Fingerlin — *Ulm.* D'or à un avant-bras, posé en pal, paré d'azur, rebr. d'arg., la main de carn., l'index levé; le bras sortant de flammes au nat. en p. C.: un homme iss., posé de profil, hab. d'or, coiffé d'un bonnet albanais du même orné de boules d'or, tenant de sa main dextre un rameau de laurier de sin., et iss. de flammes au nat. — (Chevaliers:) Ec.: aux 1 et 4 les armes précédentes; au 2 d'azur à un homme iss., posé de profil, mouv. d'un feu au nat., hab. d'or, coiffé d'un bonnet albanais d'or, retr. d'azur, tenant de ses mains un rameau de laurier de sin.; au 3 d'azur à quatre étoiles d'or, 1, 2 et 1. Deux cq. cour. C.: 1° les meubles du 1; L. d'or et d'azur; 2° les meubles du 2; L. d'or et de gu. — (Barons du St.-Empire:) Les armes des chevaliers, sauf que l'homme du 2 tient de ses mains un bâton en bande devant son corps. Sur le tout coupé: *a.* d'arg. à un chevreuil naiss. au nat., mouv. d'un tertre de trois coupeaux de sin.; *b.* de gu. à un besant d'or. Trois cq. cour. C.: 1° les meubles du 1; L. d'or et d'azur; 2° un chevreuil iss. au nat., entre deux prob., d'arg. et de gu.; L. d'arg. et de gu.; 3° l'homme du 2; L. d'or et d'azur. S.: à dextre un chevreuil reg. au nat.; à sen. un homme, hab. comme celui du 2e quartier, privé du bâton, tenant de sa main sen. une épée.

Fingerlin, v. **Bichin** *dit* **Fingerlin.**

Fini von Jablanac und Gutenegg — *Venise* (Barons autrichiens, 8 juillet 1638; conf. dudit titre, 20 déc. 1817 et 1 mars 1820.) Ec.: au 1 d'arg. au lion de gu.; à la bande d'azur, br. sur le lion et ch. de trois aigles d'or en barres; au 2 d'or à deux couleuvres ondoyantes de sin., cour. d'or, affr. et posées en pals; au 3 d'or à un demi-vol abaissé et cont. d'azur; au 4 d'arg. à deux roses accostées de gu. Sur le tout d'arg. à l'aigle ép. de sa.

Finia — *Frise, Flandre.* D'azur à un dextrochère, arm. d'arg., tenant une épée du même. Cq. cour. C.: une aigle iss. de sa. S.: deux lévriers blancs. [V. **Fynje.**]

Finiels — *Lang.* D'azur à neuf yeux ouverts d'arg., 3, 3 et 3.

Fininger — *Bâle.* D'arg. à un sablier au nat. dans sa boîte de gu., posé sur un tertre de sin. C.: les meubles de l'écu. L. d'arg. et de sa.

Fink — *Romrod* (*Hesse*). D'arg. à un pinson ess. de sa. C.: le pinson.

Fink — *Saxe* (Barons, 1 mars 1820.) Ec.: aux 1 et 4 de gu. plein; au 2 d'or à deux demi-vols adossés d'azur; au 3 d'arg. à une étoile d'azur. Cq. cour. C.: une étoile d'azur, entre un vol coupé, à dextre de gu. sur or, à sen. d'azur sur arg. L. conformes aux émaux du vol.

Fink — *Munich.* Parti d'arg. et de gu.; à un homme barbu iss., hab. et coiffé d'un chapeau de l'un en l'autre, mouv. d'un tertre de sin. et supp. de sa main dextre étendue un pinson au nat. C.: l'homme de l'écu.

Fink — *Nuremberg.* Tranché de sin. sur gu.; à la bande d'or, ch. de trois pinsons au nat. et br. sur le tranché. Cq. cour. C.: un pinson ess. au nat., entre deux prob. coupées, à dextre de sin. sur gu., à sen. de gu. sur or. L. d'or et de gu.

Fink — *Nördlingen* (*Bav.*) De gu. à la bande d'arg., ch. de trois pinsons volants de sa. C.: un vol à l'antique, aux armes de l'écu.

Fink — *Bav.* (An., 14 déc. 1785.) Parti, d'or à trois roses d'azur, et d'azur à trois roses d'or, toutes les roses mal-ordonnées; au chef de gu., br. sur le parti et ch. d'un pinson au nat., posé sur une branche de sin. en fasce. Cq. cour. C.: le pinson sur la branche; entre deux prob. coupées, à dextre de gu. sur or, à sen. d'azur sur or, chaque prob. ornée dans son embouchure de trois pl. d'aut., à dextre d'azur, d'or et de gu., à sen. de gu., d'or et d'azur. L.: à dextre d'or et de gu., à sen. d'or et d'azur.

Fink — *Aut.* (Nob. du St.-Empire, 6 juillet 1792.) Coupé d'azur sur gu.; à la fasce d'arg., br. sur le coupé et ch. d'un pinson au nat. Bri. d'azur, d'arg. et de gu. C.: le pinson, entre deux prob. tiercées en fasce d'azur, d'arg. et de gu., ornées chacune dans son embouchure de trois plumes de paon au nat. L.: à dextre d'arg. et d'azur, à sen. d'arg. et de gu.

Fink de Finkenstein — *Courlande.* D'azur à deux croiss. adossés d'or, acc. en chef d'une étoile du même. Cq. cour. C.: les meubles de l'écu.

Fink de Finkenstein — *Prusse, Mecklembourg* (Comtes du St.-Empire, 4 fév. 1710.) Ec.: aux 1 et 4 de gu. à la fasce d'arg.; au lion de sa., br. sur le tout; aux 2 et 3 d'azur à une couronne d'or. Sur le tout de *Fink* qui est d'azur à deux croiss. figurés et adossés d'or, acc. en chef d'une étoile du même. Deux cq. cour. C.: 1° les meubles du surtout; L. d'or et d'azur; 2° une aigle ép. de sa., bq. et m. d'or; L. d'arg. et de gu. S.: deux lions reg. d'or, lamp. de gu., tenant chacun une bannière, celle à dextre d'or à une aigle ép. de sa., bq. et m. d'or, celle à sen. d'arg. à une aigle de Prusse. D.: UTRAQUE DUCE; ou: NUL NE M'ATTEINT.

Fink de Kazenzung — *Tirol.* Coupé: au 1 parti de sa. et d'arg.; au 2 de gu. plein. C.: deux prob. de sa.

Finke — *Dan.* (M. ét.) De gu. à un tronc d'arbre au nat., posé sur une terrasse de sin. et poussant à dextre une branche sur laquelle est perché un pinson au nat. C.: le pinson, entre deux prob. coupées alt. d'or et de gu.

Finke — *Dan.* (An., 1 mai 1674. M. ét.) Parti, d'or au chef d'azur, et de gu. à un pinson au nat.; à la champagne d'azur, br. sur le parti et ch. de trois étoiles d'arg., 2 et 1, surm. d'une fleur-de-lis du même. C.: le pinson, entre deux prob. fascées chacune de quatre pièces, celle à dextre de gu. et d'arg., celle à sen. d'arg. et de gu., chaque prob. ornée à l'ext. de quatre plumes de paon au nat., dont une dans l'embouchure.

Finkel — *Allem.* D'azur à un cygne d'arg., le vol levé, posé sur un tertre de sin.; à la fasce d'or, br. sur le tout et ch. de trois étoiles d'azur. Cq. cour. C.: le cygne, ch. sur sa poitrine de trois étoiles mal-ordonnées d'azur; entre deux prob. coupées alt. d'azur et d'or, et ornées chacune dans son embouchure de trois plumes de paon au nat. L. d'or et d'azur.

Finkenaugen, v. **Finckenaugen.**

Finkenstein — *Aut.* D'or à une couleuvre ondoyante en pal de sa. C.: trois pl. d'aut. d'or, celle du milieu ch. de la couleuvre.

Finkler, v. **Finckler.**

Finn — *Nuremberg.* Coupé: au 1 d'azur à une colombe d'arg., tenant en son bec un rameau d'olivier de sin.; au 2 d'or à un tertre de trois coupeaux de sin., chaque coupeau sommé d'une branche d'arbre du même. C.: la colombe; entre deux prob., coupées alt. d'or et d'azur. L. d'or et d'azur.

Fino (da) — *Milan.* D'or à la fasce d'azur, soutenue d'un demi-pal du même, le tout acc. en chef d'un dauphin nageant au nat.

Finocchietti — *Livourne.* D'azur à l'aigle ép. de sa., en chef, chaque tête cour. d'or, tenant de sa serre dextre une épée d'arg. garnie d'or, et de sa sen. un monde d'arg., cintré et croisé d'or; le tout acc. en p. de trois têtes de fenouil d'or, tigées et feuillées de sin., surm. chacune d'une étoile d'or.

Finoldt — *Nuremberg.* D'or à un dauphin d'azur,

Digitized by Google

la tête en bas. Cq. cour. C.: le dauphin, entre deux prob., aux armes d'or.

Finot de Bellac — *Toulouse.* D'azur à la bande d'or, ch. de trois fers de lance de gu., posés dans le sens de la bande.

Finsingen — *Prov. rhén.* De gu. à la bande d'arg., ch. de trois roses du champ. C.: un chapeau de tournoi de sa., retr. de gu., sommé de deux bannières adossées d'arg.

Finster auf Urfahrn — *Bav.* (An., 5 sept. 1815.) D'or à un ours ramp. de sa., soutenu d'un tertre de sin. Cq. cour. C.: l'ours, iss., surm. d'une étoile d'arg.; entre un vol, coupé alt. de sa. et d'or.

Finsterlohe — *Franconie.* Mi-coupé, failli en partant, et recoupé vers sen., de gu. sur arg. C.: deux prob. aux armes de l'écu.

Finsterwalter de Finsterwald — *Aut.* (Chevaliers du St.-Empire, 1729.) Ec.: aux 1 et 4 de gu. à la bande d'arg., ch. d'une étoile d'or; aux 2 et 3 d'or à un peuplier terrassé de sin. Cq. cour. C.: un peuplier de sin., entre un vol de sa. L. d'or et de sa.

Fiocardo — *Vicence.* D'azur à la fasce d'or, ch. de trois couronnes de feuillage de sin. et acc. en chef de trois étoiles mal-ordonnées d'or et en p. d'un chev. du même.

Fiolo — *Venise.* D'arg. au saut. pommeté d'azur.

Fioraumanti — *Rome.* D'arg. à la fasce voûtée d'azur, ch. d'une étoile d'or et acc. de trois roses de gu.

Fiorenza — *Trévise.* De sa. à la bande d'arg.

Fiorenza — *Italie.* D'or à un coq, adextré d'un cep de vigne fruité d'une grappe de raisins, le tout au nat. et soutenu d'un tertre de trois coupeaux de sin. C.: trois pl. d'aut.

Fiorenzolo — *Italie.* De gu. au lion d'or, tenant un rameau d'olivier; au chef d'azur, ch. de trois fleurs-de-lis d'or.

Fiorini — *Vérone.* D'azur à la fasce d'arg., acc. de trois roses de gu., tigées et feuillées de sin.

Fiorio — *Vérone.* De gu. à la bande d'or, remplie d'azur, les deux bords intérieurs engrêlés; ladite bande acc. de deux roses d'azur. — *Ou:* De gu. à la bande d'arg., acc. de deux roses du même; au chef d'arg., ch. d'une aigle ép. de sa., bq. et m. de gu., surm. d'une couronne d'or.

Fiorio (del) — *Vérone.* Coupé: au 1 d'azur à un griffon pass. d'arg., tenant de sa patte dextre un poisson du même, en pal; au 2 de sin. à deux poissons courbés, affr. et passés en double saut. A une fasce plumetée d'arg., br. sur le coupé.

Fiorio de Riva barons **de St.-Cassiano** — *Tirol* (Barons du St.-Empire, 3 août 1790.) D'azur à une fleur-de-lis d'or; l'écu bordé du même. Cq. cour. C.: la fleur-de-lis.

Fiot — *Beaujolais.* Ec.: aux 1 et 4 d'azur à la fasce d'arg., acc. en chef de trois étoiles d'or et en p. d'un tau du même; aux 2 et 3 vairé d'or et d'azur.

Fievoa — *Vérone.* Parti de sin. et de gu.; à la fasce d'azur, br. sur le parti et acc. de quatre roses d'arg., bout. d'or, 2 en chef et 2 en p.

Fircks — *Courlande, Dan., Prusse* (Rec. du titre de baron en *Russie*, 1801 et 1853; rec. dudit titre en *Prusse*, 18 janv. 1844; comtes 1857, sous le nom de *Blankensee-Fircks.*) Coupé: au 1 d'arg. à l'aigle de sa.; au 2 recoupé d'un échiq. de gu. et d'arg. de deux tires, chacune de cinq points, sur arg. plein. Cq. cour. C.: un vol de sa., chaque aile ch. d'une fasce échiq. de gu. et d'arg. de deux tires. L. d'arg. et de sa. [V. **Firkes.**]

Firdenheim — *Alsace.* De sa. à un griffon sans ailes d'or. C.: la tête et col du griffon.

Firebrace — *Londres* (Baronet, 28 juillet 1698. M. ét. le 28 mars 1759.) D'azur à la bande d'or, ch. de trois croiss. de sa., les cornes dirigées vers le canton dextre du chef, et acc. de deux roses d'arg., bout. du sec., barbées de sin. D.: FIDELI QUI OBSTAT.

Firenzuola — *Florence.* D'arg. à un tigre ramp. au nat., ceint d'or et tenant une faucille.

Firidolfi da Panzano — *Florence.* D'arg. à la bande de gu. (quelquefois ch. d'une étoile d'or.)

Firkes — *Mecklembourg.* Coupé: au 1 d'arg. à une aigle de profil de sa., le vol et la patte dextre levée; au 2 échiq. de gu. et d'arg. C.: un vol de sa., chaque aile ch. d'une fasce échiq. de gu. et d'arg. L. d'arg. et de sa. [V. **Fircks.**]

Firket — *Flémalle* (*P. de Liége.*) D'arg. à un loup de gu., sortant d'un bosquet de six peupliers de sin. posés à sen., le tout soutenu d'une terrasse de sin. C.: un loup iss. de gu.

Firle — *Souabe.* De gu. à trois fleurs-de-lis mal-ordonnées d'arg.; le champ chapé-ployé d'azur, à deux lions affr. d'or, supp. chacun une boule d'arg. C.: une femme iss., hab. d'azur, la jupe de gu., cour. et chevelée d'or, tenant de sa main dextre une balance d'or et de sa sen. une épée d'arg. L.: à dextre d'arg. et de gu., à sen. d'or et de sa.

Firley — *Pol.* Les armes de **Lewart.**

Firmas — *Lang.* D'arg. à trois mouch. d'herm. de sa.

Firmas de Périès (Comtes) — *Lang.* Ec.: aux 1 et 4 d'arg. à trois poiriers arr. de sin. (*Périès*); aux 2 et 3 d'arg. à l'aigle ép. de sa.; l'arg. chapé-parti d'azur et de gu., à une fleur de néflier de cinq feuilles d'or et d'arg., br. sur le parti (*Cappel.*) Sur le tout d'arg. à trois mouch. d'herm. de sa.; et au chef d'arg., ch. d'une fleur-de-lis d'or. T.: deux sauvages, arm. de massues.

Firmian — *Aut.* (Barons, 1526; comtes du St.-Empire, 1728; comtes autrichiens, 1749.) Ec.: aux 1 et 4 fascé de gu. et d'arg.; à six croiss. versés d'arg. sur le gu., 3, 2 et 1, posés de manière à ce que leurs cornes touchent le bord supérieur des fasces d'arg. (*Firmian*); aux 2 et 3 d'azur à une demi-ramure de cerf d'arg., en bande, chevillée de quatre pièces, chaque dague supp. une étoile d'or (*Metz*). Sur le tout d'arg. à une couronne d'or, posée sur un coussin houppé de gu. (*à cause du château de Leopoldskron.*) Trois cq., les 1 et 3 cour. C.: 1° un coussin en losange, posé sur l'un des angles et ch. de cinq points d'arg. surch. chacun d'une rose d'or, équipollés à quatre points de gu.; chaque angle orné d'une houppe de gu.; 2° un dragon iss., au vol levé, de gu., cour. d'or, entre deux banderoles coupées d'or sur gu.; le tout soutenu des meubles du surtout; 3° deux demi-ramures avec les étoiles, pareilles à celles des 2e et 3e quartiers de l'écu. L.: à dextre d'arg. et de gu., à sen. d'or et d'azur [Les barons du nom portent les armes des comtes, sans surtout, et timbrées des 1er et 3e cimiers.]

Firnhaber — *Bav., Wurt.* Coupé: au 1 parti d'azur et d'or; au lion naiss., posé de front, de l'un en l'autre, tenant de chaque patte trois épis effeuillés de l'un à l'autre; au 2 d'arg. à une gerbe d'azur, liée d'or. C.: le lion iss. L. d'or et d'azur.

Firnhaber d'Eberstein — *Francfort s/M.* (Noble du St.-Empire, 23 juillet 1755. M. ét. en 1849.) Ec.: au 1 parti d'azur et d'or; au lion naiss., posé de front, de l'un en l'autre, tenant de chaque patte trois épis de l'un à l'autre; aux 2 et 3 d'arg. à une hure de sanglier de sa., défendue d'arg., soutenue d'une colline de gu.; au 4 d'azur à une gerbe d'or. Deux cq. cour. C.: 1° le lion du 1, iss. et cont.; L. d'or et d'azur; 2° la hure de sanglier, entre un vol à l'antique de sa.; L. d'arg. et de sa. [*G. C R. Jordis*, à Giessen, avait obtenu par diplôme de l'électeur de Hesse, du 14 avril 1836, de relever le nom et les armes de cette fam. après son extinction. Cette maison de Hesse porte maintenant le champ des 2 et 3 d'azur et la colline de sa.; le 2e cimier porte la hure de sanglier en pal, entre un vol de sa.]

Firrao — *Naples.* D'azur à la bande d'arg., ch. d'un cep de vigne de sin., posé dans le sens de la bande.

First — *Suisse.* De gu. au chev. ployé d'arg. C.: un chapeau piramidal de sa. ch. d'une pointe d'arg., cour. d'or et sommée de trois plumes de paon; *ou:* un chapeau piramidal coupé d'arg. sur gu., sommé d'une boule d'or portant un panache de plumes de coq de sa.

Fisch — *Allem.* De gu. à un poisson au nat., nageant dans une eau d'arg., de laquelle s'élève un rang de joncs au nat. C.: une touffe de joncs de sin. L.: à dextre d'arg. et de gu., à sen. d'arg. et d'azur.

Fisch, v. **Fischer** ou **von Fischen.**

Fischbach — *Livonie, Esthonie* (Nob. de *Suède*, 18 mars 1675.) D'arg. à la bande ondée d'azur. Brl. de gu. et d'arg. C.: une rose de gu., entre deux fleurs-de-lis héraldiques d'arg., le tout tigé et feuillé de sin. L. d'arg. et de gu.

Fischbach (Barons) — *Aut.* De sa. à deux poissons adossés d'arg. C.: un poisson nageant d'arg., supp. une boule d'or, sommée d'un panache de plumes de coq de sa.

Fischborn — *Hesse.* D'arg. à un poisson courbé de sa., posé en fasce. C.: un panache de trois pl. d'aut., ch. du poisson de l'écu.

Fischborn — *Franconie.* De gu. à un renard d'arg. C.: un vol à l'antique de gu.

Fischen, v. **Fischer.**

Fischenich — *Westphalie.* D'arg. à la fasce de sa., acc. en chef d'un poisson nageant au nat. C.: une tête et col de chien d'arg., coll. de sa., bouclé d'or, mouv. d'un bonnet aplati de sa.

Fischer — *Lyonnais.* D'azur à une sirène d'arg., chevelée, peautrée, lorrée et cour. d'or.

Fischer — *Das.* (An., 27 oct. 1719.) Ec.: aux 1 et 4 d'azur à trois poissons d'or, posés en pairle, les têtes dirigées vers l'abîme; aux 2 et 3 de gu. à un dragon d'or, les ailes levées. Sur le tout d'azur à une sirène de carn., cour. d'or, posée de profil. C.: une sirène à deux queues qu'elle tient de ses mains, posée de face.

Fischer — *Livonie* (Nob. du St.-Empire, 3 mai 1736.) Parti: au 1 d'or à un tronc d'arbre au nat., terrassé de sin., poussant à dextre et à sen. une branche feuillée du même; au 2 d'arg. à une cigogne au nat., bq. et m. de gu., passant dans des joncs de sin. Brl. d'arg., de gu., d'or et d'azur. C.: un panache de cinq pl. d'aut. d'arg., surm. de sept étoiles d'or, posées en demi-cercle, 3 et 4; le tout entre un vol de sa. L.: à dextre d'or et de gu., à sen. d'arg. et d'azur.

Fischer — *Saxe* (Conc. d'arm., 18 janv. 1637; barons, 27 janv. 1816.) Coupé: au 1 de sa. au lion léopardé d'or, arm. et lamp. de gu.; au 2 de gu. à un poisson nageant dans une mer, le tout au nat. Cq. cour. C.: un lion iss. d'or, arm. et lamp. de gu., tenant entre ses pattes un poisson d'arg., en pal; entre un vol coupé alt. de sa. et d'arg. L.: à dextre d'or et de sa., à sen. d'arg. et de gu. [D'après le diplôme de 1637 le champ du 2 était d'arg.]

Fischer — *Saxe, Prusse* (Nob. du St.-Empire, 22 juin 1792. M. ét. le 16 juillet 1852.) D'azur à une colombe d'arg., posée sur une terrasse de sin. Cq. cour. C.: trois pl. d'aut., une d'azur entre deux d'arg. L. d'arg. et d'azur.

Fischer — *Prusse* (An., 18 oct. 1786 et 8 mars 1804.) D'azur à la bande ondée d'arg., ch. de trois poissons au nat., posés dans le sens de la bande, et acc. de deux abeilles d'or; l'écu bordé du même. Cq cour. C.: trois pl. d'aut. de sa. L. d'arg. et d'azur.

Fischer ou von Fischen — *Pom., P. de Lauenbourg.* Parti: au 1 d'arg. à trois flèches d'or, posées en fasces, l'une sur l'autre, les pointes à sen., acc. en chef d'une étoile d'or; au 2 d'azur à deux étoiles d'or, l'une sur l'autre, acc. en chef d'un croiss. figuré montant d'arg. C.: un croiss. figuré montant d'azur, supp. dans sa courbe une flèche d'or en pal, la pointe en haut, et de chaque corne une étoile d'or. L. d'arg et d'azur.

Fischer — *Bade* (Barons, 16 avril 1819. M. ét. le 5 juin 1859.) D'arg. à trois étoiles (5) mal-ordonnées d'or. C.: trois pl. d'aut. L. d'arg. plein.

Fischer — *Wurt.* (Barons, 1 janv. 1806.) Parti: au 1 d'azur à deux bars adossés d'or; au 2 d'or à la bande de gu., ch. de trois roses d'arg. Deux cq. cour. C.: 1° un jeune homme iss., hab. de gu., coiffé d'un bonnet pointu du même, retr. d'arg., sommé d'une boule du même, les bras étendus, tenant de sa main dextre un hameçon de fer, l'arête tournée en dehors, et de sa sen. une bague d'or; L. d'or et de sa.; 2° un vol de sa., chaque aile ch. d'une rose d'arg.; L. d'arg. et de sa.

Fischer — *Nuremberg.* D'azur à un castor ramp. au nat., tenant entre ses dents un poisson d'or. C.: le castor, iss. L. d'or et d'azur.

Fischer — *Nuremberg.* De sa. à une tête et gueule béante de bête féroce d'arg., languée de gu. C.: un homme iss., hab. d'or, rebr. de sa., coiffé d'un bonnet du même; tenant de sa main dextre un oiseau au nat., et de sa sen. un singe au nat., tous deux attachés à un lien d'or.

Fischer — *Nördlingen* (*Bav.*) Ec.: aux 1 et 4 de gu. à un héron d'arg., posé dans une eau au nat. et tenant en son bec un poisson d'arg., en pal; le héron du 1 cont.; aux 2 et 3 de sa. à un griffon d'or, tenant une épée d'arg., garnie d'or; le griffon du 3 cont. Cq. cour. C.: le héron du 4, entre un vol, l'aile dextre de gu. à la bande d'arg., l'aile sen. d'or à la barre de sa. L.: à dextre d'or et de sa., à sen. d'arg. et de gu.

Fischer — *Bav.* (An., 24 juillet 1790.) Coupé: au 1 d'arg. à la bande de gu., ch. de trois étoiles d'or; au 2 d'azur à deux poissons nageants et affr. d'arg., les bouches attachées à une ligne de sa., nouée en saut. Cq. cour. C.: un lion iss. au nat., tenant de ses pattes un poisson au nat. L.: à dextre d'or et de gu., à sen. d'or et d'azur.

Fischer — *Bav.* Parti de sa. et d'or; à un homme, hab. de l'un en l'autre, coiffé d'un chapeau, posé sur un tertre, et tenant un filet à manche, posé sur son épaule, le tout de l'un en l'autre. C.: l'homme iss.

Fischer — *Bav.* (An., 16 janv. 1804.) Ec.: aux 1 et 4 d'azur à un bâton d'Esculape d'or, accolé d'un serpent du même; aux 2 et 3 de gu. à une ancre d'arg. Cq. cour. C.: une ancre sans trabe d'arg., accolée d'un serpent d'or; entre un vol de sa. L.: à dextre d'arg. et de gu., à sen. d'or et d'azur.

Fischer — *Bav.* (An., 26 juin 1874.) D'azur à cinq étoiles d'arg., 2 et 3; le champ chapé-ployé d'arg., à deux étoiles d'azur.

Fischer — *Allem.* D'arg. à la bande d'azur, ch. de trois roses du champ. C.: une tête de Turc de carn., coiffée d'un turban au nat., orné d'une aigrette.

Fischer — *Allem.* Parti d'arg. et de gu., à une fleur-de-lis de l'un en l'autre; le champ chapé, à dextre d'azur à un poisson d'or, à sen. d'or à un poisson d'azur, lesdits poissons ayant la tête en bas. Cq. cour. C.: la fleur-de-lis, entre deux poissons, d'azur et d'or, la tête en bas. L. d'arg. et de gu.

Fischer — *Allem.* D'arg. à une flèche au nat., la pointe en bas, enfilant une couronne d'or, et accostée de deux poissons au nat., posés en pals. Cq. cour. C.: un poisson iss. au nat.; entre un vol d'arg. L. d'arg. et de gu.

Fischer — *Allem.* Ec.: aux 1 et 4 d'or à un loup au nat., s'élançant hors d'une mer d'azur; aux 2 et 3 de gu. à une ancre d'arg., accolée d'un dauphin du même, la tête en bas. Cq. cour. C.: les meubles du 2, entre un vol coupé, à dextre d'or sur sa., à sen. de gu. sur azur. L. conformes aux émaux du vol.

Fischer — *Allem.* Ec.: aux 1 et 4 de sa. à une ancre d'or; aux 2 et 3 de gu. à un dauphin d'arg., posé en pal, la queue en haut. Cq. cour. C.: un homme iss., hab. de gu., ceint d'arg., entre deux dauphins d'arg., les têtes en bas.

Fischer — *Allem.* Coupé: au 1 d'azur à l'aigle naiss. d'or, mouv. du coupé; au 2 d'azur à trois étoiles d'or. C.: un vol de sa. L. d'or et d'azur.

Fischer — *Allem.* Ec.: au 1 de gu. à une licorne naiss. d'arg., mouv. du parti; au 2 d'azur à trois étoiles (5) d'arg.; au 3 d'azur à la fasce ondée d'arg.; au 4 d'arg. à un mont au nat., mouv. de la p. Cq. cour. C.: une licorne iss. d'arg., entre un vol de sa. L.: à dextre d'arg. et de gu., à sen. d'arg. et d'azur.

Fischer — *Allem.* D'azur à la bande d'arg., acc. de deux étoiles d'or et ch. de deux poissons au nat., posés dans le sens de la bande. Cq. cour. C.: une étoile d'or; entre deux prob., coupées alt. d'azur et d'arg. L. d'arg. et d'azur.

Fischer — *Moravie* (Chevaliers, 30 nov. 1726.) D'arg. à un pal de gu., et une bande de l'un en l'autre, br. sur le pal; chaque compartiment d'arg. ch. d'un dauphin nageant au nat., la queue en haut. Cq. cour. C.: une sirène au nat., la tête posée de front, les bras remplacés par un vol aux armes de l'écu.

Fischer (Edle **von**) — *Moravie* (An., 4 mars 1846.) Coupé: au 1 d'azur à un dextrochère, arm. d'arg., liséré d'or, tenant une épée d'arg., garnie d'or, et acc. en chef de deux étoiles d'arg.; au 2 parti: *a.* d'or à une couronne de chêne de sin.; *b.* de gu. à une rivière en fasce ondée d'arg., ch. d'un poisson nageant d'or. Cq. cour. C.: deux pennons, celui à dextre d'or orné d'un ruban flottant d'azur, celui à sen. d'arg. orné d'un ruban flottant de gu., les rubans attachés au-dessous du fer de la hampe; le tout entre deux prob. coupées, à dextre d'arg. sur azur, à sen d'or sur gu. L. conformes aux émaux des prob.

Fischer — *Galicie.* Coupé: au 1 d'azur à un cerf naiss. d'arg., mouv. du coupé; au 2 d'arg. à un senestrochère arm., tenant une épée, le tout au nat. Cq. cour. C.: le cerf iss.

Fischer — *Galicie.* Coupé: au 1 parti de gu. et d'arg., à un homme iss., br. sur le parti, hab. et coiffé d'un chapeau de l'un en l'autre, tenant le manche d'un filet, posé sur son épaule, le filet br. sur l'arg.; au 2 parti: *a.* d'arg. à un senestrochère, paré de gu., mouv. du parti, la main de carn. tenant un rameau d'olivier de sin.; *b.* de gu. à une ancre d'or, acc. de trois étoiles du même, rangées en chef. A la fasce ondée d'arg., br. sur l'écartelé. Deux cq. cour. C.: 1° l'homme iss. du 1; 2° le senestrochère du 2a, iss. de la couronne. L. d'arg. et de gu.

Fischer — *Bâle.* D'azur à un cor-de-chasse en forme de poisson d'arg., lié et vir. d'or, suspendu à un croc de sa., emm. d'or, le fer en bas, le manche ayant en haut une traverse pour poignée; le cor suspendu à cette poignée et br. sur le manche. C.: les meubles de l'écu, sauf que le fer du croc est renversé, le cor suspendu au fer, et le manche du croc br. sur le cor. L. d'arg. et d'azur.

Fischer — *Bâle.* D'azur à un poisson d'arg., posé en pal, courbé en demi-cercle, la courbe à sen., le poisson soutenu d'un tertre de sin. C.: un homme iss., hab. d'azur, ceint et rebr. d'arg., au rabat du même, tenant le poisson courbé. L. d'arg. et d'azur.

Fischer — *Berne.* De gu. à un poisson nageant d'arg., acc. en chef d'une étoile (5) d'or et en p. d'une mer d'azur. C.: un demi-vol, aux armes de l'écu.

Fischer — *Coire.* De gu. à un poisson nageant d'arg., acc. en chef d'une étoile d'or et en p. d'un tertre de trois coupeaux de sin. **C.:** le poisson nageant. **L.** d'arg. et de gu.

Fischer — *St.-Gall.* Parti d'azur et d'arg.; à un homme, br. sur le parti, hab. de l'un en l'autre, coiffé d'un chapeau de l'un en l'autre, posé sur une terrasse rocheuse pareillement de l'un en l'autre, tenant un filet attaché à un bâton posé sur son épaule. **C.:** l'homme, iss.

Fischer — *Winterthur* (*Zurich.*) De gu. à trois poissons d'arg., entrelacés en triangle, celui posé en bande ayant la tête en haut, les deux autres ayant les têtes en bas.

Fischer chevaliers **d'Ankern** — *Vienne* (Chevaliers, 20 oct. 1868.) Coupé: au 1 parti: *a.* d'or à une ancre au nat.; *b.* d'azur à trois abeilles mal-ordonnées d'or; au 2 d'azur à une licorne saillante et reg. d'arg., accornée et onglée d'or; l'azur chapé-ployé de gu., à deux lions affr. d'or, lamp. de gu. Deux cq. cour. **C.:** 1° une ancre au nat., entre un vol coupé d'or sur gu.; **L.** d'or et de gu.; 2° un ouvrier-mineur iss., hab. au nat., tenant de sa main dextre un maillet, la sen. appuyée sur sa hanche; **L.** d'or et d'azur. **D.:** VORWÄRTS IN TREU UND WAHRHEIT.

Fischer-Benzon (de) — *Dan.* (An., 22 nov. 1805.) Les armes de *Benzon* qui sont d'or à deux chev. d'azur, acc. de trois roses de gu., bout. d'or; à un rencontre de boeuf de sa. en abime, entre les chev. **C.:** un lion d'or, iss. d'un panier d'osiers et tenant de sa patte dextre une flèche d'or en barre, la pointe en bas.

Fischer-Ehrenstrom — *Aut.* (Barons, 1771.) Ec.: aux 1 et 4 de sa. à un bras, arm. d'arg., mouv. du bas, posé en pal, la main de carn. empoignant un poignard d'arg. en pal; au 2 d'azur à une couronne d'or; au 3 d'azur à un poisson d'or, posé en bande. Sur le tout de gu. au chiffre M. T. d'or. Deux cq. cour. **C.:** 1° une aigle ép. de sa., tenant de chaque serre une bannière, celle à dextre d'or, celle à sen. d'arg.; **L.** d'or et de gu.; 2° un homme iss., hab. d'azur, ceint et rebr. de gu., coiffé d'un bonnet hongrois, tenant de sa main dextre levée un poisson d'or en pal; le tout entre un vol, de sa. et d'or, l'aile dextre ch. d'une fasce d'arg. surch. de trois étoiles de sin., la sen. ch. d'une fasce de sin. surch. de trois étoiles d'or; **L.** d'or et d'azur.

Fischer Edle **von Fischbach,** v. **Fischbach** *dit* **Fischer.**

Fischer de Nagy-Szalatnya — *Hongrie* (An., 1556; barons, 1652.) D'azur, ch. d'une mer d'arg. en p., supp. une couronne d'or, sommée d'un homme marin à deux queues, le visage barbu, posé de front, tenant de sa main dextre un sabre d'arg., garni d'or, et de sa sen. un poisson au nat.

Fischer de Rieselbach — *Aut.* (Chevaliers, 20 juillet 1782.) Coupé: au 1 parti de gu. et d'arg.; à un pêcheur iss., hab. de l'un en l'autre, coiffé et retr. pareillement, tenant de sa main dextre un filet posé sur son épaule, la sen. appuyée sur sa hanche; au 2 parti: *a.* d'arg. à un dextrochère au nat., paré de gu., la main de carn. tenant une plante de tabac au nat.; *b.* de gu. à une ancre d'arg., acc. de trois étoiles du même, rangées en chef. Deux cq. cour. **C.:** 1° le pêcheur, iss.; 2° le dextrochère. **L.** d'arg. et de gu.

Fischer Edle **von Röslerstamm** — *Aut.* (An., 10 avril 1819.) Coupé: au 1 parti: *a.* de sin. à une ruche au nat., posée sur une table à quatre pieds d'or et entourée de huit abeilles au nat.; *b.* d'azur à trois étoiles d'or; au 2 d'or à un Cyclope nu, ceint d'un tablier de cuir, posé sur une terrasse de sin., brandissant de sa main dextre un marteau et tenant de sa sen. une hallebarde d'arg., posée sur une enclume de sa., adextrée de trois autres hallebardes. **C.:** une étoile d'or, entre un vol d'azur. **L.:** à dextre d'arg. et de sin., à sen. d'or et d'azur.

Fischer von See — *Aut.* (An., 2 juin 1810.) Coupé: au 1 d'or à l'aigle ép. de sa., mouv. du coupé; au 2 d'azur à deux dauphins d'arg., passés en saut., acc. de trois étoiles du même, 2 et 1. **C.:** un bras arm., brandissant une épée. **L.:** à dextre d'or et de sa., à sen. d'or et d'azur.

Fischer de Teichstett — *Bav.* (M. ét.) D'azur à deux avirons d'or, passés en saut., accostés de deux roses du sec. **C.:** un buste d'homme, hab. d'un parti d'or et d'azur, au rabat de l'un en l'autre, coiffé d'un bonnet pointu parti d'or et d'azur, retr. de l'un en l'autre.

Fischer-Weickersthal — *Wurt.* (An., 1811.) Ec.: au 1 d'azur à un dauphin d'arg., ondoyant en pal, la tête en bas et tournée vers sen; au 2 tranché d'or sur sa.; à deux fleurs-de-lis de l'un à l'autre; au 3 d'arg. à deux rocs escarpés au nat., mouv. des flancs du quartier, laissant entre eux un ravin; au 4 de gu. au lion d'or. Sur le tout d'or à l'aigle ép. de sa. Cq. cour. **C.:** une fleur-de-lis d'or, entre deux dauphins d'arg., les têtes en bas et affr. **L.:** à dextre d'or et de sa., à sen. d'arg. et d'azur.

Fischer chevaliers **de Weyler** — *Berne* (Chevaliers du St.-Empire, 8 mai 1680.) Ec.: aux 1 et 4 de gu. à un poisson nageant d'arg., acc. en chef d'une étoile (5) d'or et en p. d'une mer du sec.; aux 2 et 3 d'azur à un grêlier d'or. Cq. cour. **C.:** le grêlier. **L.:** à dextre d'arg. et de gu., à sen. d'or et d'azur.

Fischer Edle **von Wildensee** — *Aut.* (An., 30 sept. 1821.) Parti: au 1 coupé: *a.* d'arg. au lion de gu., cour. d'or, brandissant une épée; *b.* d'azur à un soleil d'or, s'élevant derrière un tertre de sin., acc. d'un croiss. d'arg. en chef à sen.; au 2 d'or à un vaisseau aux voiles gonflées, ballotté sur une mer agitée, le tout au nat. **C.:** le lion du 1er, iss. **L.:** à dextre d'arg. et de gu., à sen. d'or et d'azur.

Fischer-Zobeltitz — *Brandebourg* (An., 4 déc. 1867.) Les armes de *Zobeltitz* qui sont coupé: au 1 d'or à l'aigle ép. naiss. de sa., mouv. du coupé; au 2 de gu. à deux pals d'arg. Cq. cour. **C.:** une bclette assise au nat. **L.:** à dextre d'arg. et de gu., à sen. d'or et de sa.

Fischern — *Saxe, Prusse, Schwarzbourg-Rudolstadt* (Chevaliers du St-Empire, 1708.) D'azur à une boule d'or, posée au centre d'un triangle renversé formé de trois poissons d'arg., les têtes et les queues croisées. Cq. cour. **C.:** un Indien iss., ceint d'un tablier et cour. de plumages, le carquois sur le dos, tenant de sa main dextre une flèche en pal. **L.:** à dextre d'or et d'azur, à sen. d'arg. et d'azur. **D.:** VIRTUS ET HONOS.

Fischheim (Edle **von**) [ou **Fischer de Fischheim**] — *Bav.* (Nob. de *Bav.*, 1 juillet 1739; chevaliers du St.-Empire, 24 sept. 1745.) D'azur à un dauphin au nat., la queue en haut, la tête en bas, nageant sur une eau d'arg. et acc. de trois étoiles mal-ordonnées d'or; à la champagne crén. de gu. Deux cq. cour. **C.:** 1° une ancre d'arg., sommée d'une étoile d'or et accolée du dauphin; entre un vol de sa., chaque aile ch. d'une étoile d'or; 2° un drapeau d'or, ch. d'une tête d'aigle cont. de sa., attaché à une hampe d'azur et accosté de deux prob., coupées alt. d'arg. et d'azur. **L.** d'arg. et d'azur.

Fischl — *Styrie.* De gu. à la bande d'arg., ch. d'un renard courant au nat., engloutissant deux poissons. Cq. cour. **C.:** un vol, aux armes de l'écu.

Fischlein — *Franconie.* De gu. à un poisson courbé d'arg., posé en pal, acc. au canton sen. du chef d'une étoile d'or. Cq. cour. **C.:** un demi-vol, aux armes de l'écu. **L.** d'arg. et de gu.

Fischler de Treuberg — *Saxe, Bav.* (Barons, 14 mai 1810; comtes, 23 juillet 1817.) Ec.: au 1 parti d'azur et d'or; à trois étoiles de l'un à l'autre, 2 et 1; au 2 d'azur à un serpent d'or, plié en rond; au 3 de gu. à un sceptre d'or, en bande, br. sur une épée d'arg., garnie d'or, en barre; au 4 d'or à une ramure de cerf de gu. Sur le tout un écusson de gu., timbré d'une couronne à neuf perles et ch. d'un château masuré, soutenu d'une colline de sin. et sommé à sen. d'une banderole; au chef d'azur, ch. d'une Foi de carn., alésée. Trois cq. cour. **C.:** 1° un homme iss., hab. d'un parti de gu. et d'arg., la tête coiffée d'un chapeau panaché; tenant de sa main dextre étendue un poisson d'arg., la sen. appuyée sur sa hanche; **L.** d'arg. et de gu.; 2° le château du surtout, sur une colline de sin.; **L.** d'arg. et de sa.; 3° une étoile d'or, entre deux poissons d'azur, les têtes en bas; **L.** d'or et d'azur.

Fiscane (de) — *Luxemb.* D'arg. au lion de sa., arm., lamp. et cour. d'or, portant sur sa poitrine un écusson d'arg. ch. d'une aigle de gu. **C.:** le lion, iss., ch. de l'écusson.

Fiscane (von) — *Prov. rhén., Holl.* (Ren. de nob., 18 juillet 1701; incorporé dans la nob. néerl., 13 sept. 1866.) D'arg. à la croix de sin.; sur le tout d'arg. au lion de sa., arm. et lamp. de gu., cour. d'or. Deux cq. cour. **C.:** 1° une hure et col de sanglier de sa., iss. et cont., défendue d'arg., le boutoir de gu.; 2° le lion, iss. **L.** d'arg. et de sin. **S.:** deux léopards lionnés de sa., arm. et lamp. de gu. [La branche de *Holl.* porte l'écu bordé d'or, les lambrequins d'or et de sin. et pour supports deux lions d'or.]

Fish de Lissameen — *Irl.* (Baronet, 1621. M. ét.) D'or à la bande de sa., ch. de cinq étoiles d'arg. à la fasce d'arg., br. sur le tout.

Fisher de Packington — *Warwickshire* (Baronet, 7 déc. 1622. M. ét. en 1739.) D'arg. au chev. ondé de vair, acc. de trois lions naiss. de gu. **C.:** une tête et col de chien d'arg., coll. et oreillée de gu.

Fisher de St.-Giles — *Middlesex* (Baronet, 19

Digitized by Google

juillet 1627. M. ét. le 7 oct. 1707.) D'or à trois lions naiss. de gu.; au chef denché du même. C.: un lion iss. de gu., tenant une branche de laurier de sin.

Fisherwick (Baron), v. **Chichester** marquis **de Donegal.**

Fisicat de Beauregard et Rochebaron — *Forez, Lyonnais* (An., 1665.) D'or à un griffon de gu., soutenant de ses pattes un écusson d'azur ch. d'une fleur-de-lis d'or; à la bord. d'azur semée de fleurs-de-lis d'or. D.: RES, NON VERBA.

Fisiraga — *Lodi.* Bandé d'azur et d'arg.; au chef d'azur, ch. de trois fleurs-de-lis d'or, rangées entre les quatre pendants d'un lambel de gu.

Fisler — *Holl.* D'arg. à un tronc d'arbre, au nat., terrassé de sin.; et un oiseau de sa., perché sur une branche à sen.

Fisoli — *Padoue.* Tranché-pignonné de deux pièces, mouv. de dextre, d'or sur azur.

Fiscon barons du Montet et du St.-Empire — *Lorr.* (Barons autrichiens, 12 mai 1837.) D'arg. à la bande vivrée de gu. C.: une corbeille de roses de Lancastre. D.: IN VARIIS NON VARIUS.

Fite (de la) — *Bret.* D'arg. à une branche de myrte de sin., posée en pal.

Fite (de la) de Pelleport — *Guyenne, Champ.* D'azur au lion d'or, arm. et lamp. de gu.. cour. d'arg.; à la bord. d'or, ch. de onze merlettes affr. de sa.

Fitigny — *Franche-Comté.* De gu. à trois chev. d'or.

Fitinghoff — *Suède.* Tranché d'or sur arg.; à la bande de sa., br. sur le tranché et ch. de trois coquilles d'arg., posées dans le sens de la bande. C.: un bonnet de sa., cour. d'or, le retroussé de gu. ch. de trois coquilles accostées d'arg., sommé d'un renard courant et reg. de gu.; entre un vol d'or et de sa. L.: à dextre d'arg. et de sa., à sen. d'or et de gu. [V. **Vietinghoff** et **Vittinghoff.**]

Fitinghoff ou **Vietinghoff** — *Suède* (Barons, 1719. M. ét. en 1736.) Ec.: au 1 d'or à une maison de gu., essorée d'azur; au 2 de gu. à un cheval cabré d'arg.; au 3 d'azur à un cygne d'arg., coll. d'une couronne d'or, tenant en son bec un annelet d'arg. et nageant dans une mer au nat.; au 4 d'arg. à deux bâtons de commandement d'herm., emboutés d'azur, passés en croix. Sur le tout tranché d'or sur arg.; à la bande de sa., br. sur le tranché et ch. de trois coquilles d'arg., posées dans le sens de la bande. Deux cq. cour. C.: 1° un mitre épiscopal d'arg., sommé d'une couronne d'or, supp. un renard courant et reg. de gu.; le tout entre un vol, d'or et de sa.; 2° une fleur-de-lis d'or, sommée de plumes de paon au nat.; entre six bannières, les deux du milieu d'arg., les quatre autres de gu. frangées d'arg. L. d'or et d'azur. Entre les deux casques, un arbre de sin. S.: deux chevaux reg. d'arg.

Fitsch — *Aut.* (Nob. du St.-Empire, 7 juillet 1635.) Ec.: au 1 d'azur à un dextrochère, arm. d'arg., la main de carn. tenant une épée d'arg.; aux 2 et 3 d'or à l'aigle de sa., celle du 3 cont.; au 4 d'azur à un senestrochère, arm. d'arg., la main de carn. tenant une épée d'arg. Sur le tout de gu. à une couronne d'or. Deux cq. cour. C.: 1° un ours iss. et cont., décochant une flèche d'une arbalète, le tout au nat.; L. d'arg. et d'azur; 2° une aigle de sa., cour. d'or; L. d'or et de sa.

Fitte (Marquis **de la**) — *Guyenne, Gasc.* D'azur à la bande d'or, acc. de deux cors de chasse d'arg., l'embouchure à dextre. S.: deux lions, au nat.

Fitte de Soucy — *Ile-de-Fr.* Fascé contre-fascé d'azur et de sa., de quatre pièces, chaque pièce d'azur ch. d'une branche d'olivier d'or, posée en fasce, le pied à dextre.

Fittkau — *Prusse* (M. ét.) D'arg. à la fasce de gu., ch. de trois roses du champ et acc. tant en chef qu'en pointe de deux demi-vols adossés de sa. C.: un vol de sa. L. d'arg. et de gu.

Fittler — *St.-Gall, Lyon* (An., 1665.) D'azur au chev. renv. d'or, acc. en chef d'un étoile du même. C.: un demi-vol d'azur, ch. d'une étoile d'or.

Fittole (Marquis **de la**), v. **Pujo** marquis **de la Fittole.**

Fitton lord **Fitton de Gawsworth** — *Irl.* (M. ét.) Ec.: aux 1 et 4 d'arg. à un canton de gu.; et une bande d'azur, br. sur le tout, ch. de trois gerbes d'or, posées dans le sens de la bande; aux 2 et 3 d'arg. à deux chev. de gu. et un canton du même. C.: une pensée au nat., soutenue d'un chapeau de tournoi de gu., retr. d'herm. S.: deux cerfs d'arg., semés de goutes de gu. D.: VAE DUPLICI CORDI.

Fitton de Gawsworth — *Cheshire* (Baronet, 2 oct. 1617. M. ét. au mois d'août 1643.) D'arg. à la bande d'azur, ch. de trois gerbes d'or, posées dans le sens de la bande. C.: une quintefeuille d'arg., soutenue d'un chapeau de tournoi d'azur, retr. d'herm.

Fitz-Alan comte **d'Arundell** — *Angl.* (Comte d'*Arundell* et lord *Maltravers*, par héritage; duc de *Touraine*, en *France*, 1429. M. ét. en 1580.) De gu. au lion d'or, arm. et lamp. d'azur. C.: un cheval d'arg., pass. sur une terrasse de sin. et tenant entre ses dents une branche de chêne du même.

Fitz-Charles comte **de Plymouth** — *Angl.* (Baron *Dartmouth*, vicomte *Totness* et comte de *P.*, 28 juillet 1675. M. ét. en 1680.) Ec.: aux 1 et 4 c.-éc., d'azur à trois fleurs-de-lis d'or (*France*), et de gu. à trois léopards d'or, l'un sur l'autre (*Angleterre*); au 2 d'or au lion de gu., enclos dans un double trèchеur fleur. et c.-fleur. du même (*Ecosse*); au 3 d'azur à une harpe d'or, cordée d'arg. (*Irlande*). Au bâton alésé de vair, posé en barre, br. sur les écartelures. C.: un léopard d'or, coll. de vair, enchaîné d'arg., sommé d'une couronne royale et posé sur un chapeau de tournoi de gu., retr. d'herm. S.: deux dragons de gu., coll. de vair, enchaînés d'arg.

Fitz-Clarence comte **de Munster** — *Brighton* (Baron *Tewkesbury*, vicomte *Fitz-Clarence* et comte de *M.*, 4 juin 1831.) Ec.: aux 1 et 4 de gu. à trois léopards d'or, l'un sur l'autre (*Angleterre*); au 2 d'or au lion de gu., arm. et lamp. d'azur, enclos dans un double trèchеur fleur. et c.-fleur. de gu. (*Ecosse*); au 3 d'azur à une harpe d'or, cordée d'arg. (*Irlande*). Sur le tout tiercé et palrie renv.: à dextre de gu. à deux léopards d'or, l'un sur l'autre (*Brunswick*); à sen. d'or semé de coeurs de gu., au lion d'azur, br. (*Lunebourg*); en p. de gu. à un cheval courant d'arg. (*Westphalie*). A un bâton alésé d'azur, posé en barre, br. sur les écartelures et ch. de trois ancres d'or, posées dans le sens de la barre. C.: un chapeau de tournoi de gu., retr. d'herm., supp. un léopard d'or, cour. du même, orné d'un collier d'azur ch. de trois ancres d'or. S.: à dextre un léopard lionné d'or, cour. du même, à sen. un cheval d'arg., ornés chacun d'un collier d'azur ch. de trois ancres d'or. D.: NEC TEMERE, NEC TIMIDE.

Fitz-Duncan comte **de Murray** — *Ecosse* (M. ét.) D'or à trois cousins de gu., posés sur leur angle, renfermés dans un trèchеur fleur. et c.-fleur. du même.

Fitzgerald de Carrigoran — Comté de *Clare* (*Irl.*) (Baronet, 5 janv. 1821.) D'herm. au saut. de gu. C.: un singe au nat., posé sur ses quatre pattes, ceint et enchaîné d'or.

Fitzgerald de Castle-Ishen — Comté de *Cork* (*Irl.*) (Baronet, 8 fév. 1644.) D'herm. au saut. de gu. C.: un chevalier monté sur un cheval galopant, tenant une épée haute, le tout au nat. D.: SHANNET A BOO (*Shannet à la victoire*).

Fitzgerald comte **de Desmond** — *Irl.* (M. ét.) D'herm. au saut. de gu. C.: un sanglier pass. d'herm. fretté de gu. S.: deux griffons sans ailes d'arg., coll. et enchaînés d'or.

Fitz-Gerald baron **Fitz-Gerald** — *Irl.* (Baron, 1882.) D'herm. à une grande mâcle d'or; au saut. de gu., br. sur le tout. C.: un sanglier d'herm. fretté de gu., pass. sur un faisceau des licteurs au nat., posé en fasce. S.: à dextre un griffon d'arg., orné d'un collier d'azur auquel est suspendu un écusson du même, ch. d'un trèfle d'arg.; à sen. un sanglier d'arg., orné d'un collier d'azur auquel est suspendu un écusson du même ch. d'une rose d'arg. D.: 1° CROM A BOO; 2° FORTIS ET FIDELIS.

Fitzgerald chevalier **de Glyn** — *Irl.* D'herm. au saut. de gu. C.: un sanglier de gu., crîné d'or. D.: SHANNET A BOO.

Fitzgerald chevalier **de Kerry** — *Irl.* (Baronet, 8 juillet 1880.) D'herm. au saut. de gu., ch. d'une croix pattée d'arg. en coeur. C.: un chevalier, arm. de toutes pièces, l'épée haute, monté sur un cheval galopant, le tout au nat. D.: MULLACHAR A BOO.

Fitzgerald baron **Lecale** — *Irl.* (Baron, 1880. M. ét. en 1813.) Les armes de **Fitzgerald** duc **de Leinster.**

Fitzgerald duc **de Leinster** — *Irl.* (Comte de *Kildare*, 14 mai 1316; marquis de *Kildare*, 3 mars 1761; duc de *L.*, 26 nov. 1766; titres dans la pairie d'*Irl.* Vicomte *Leinster de Taplow*, dans la pairie de la *Grande-Bretagne*, 21 fév. 1746—47.) D'arg. au saut. de gu. C.: un singe au nat., posé sur ses quatre pattes, ceint et enchaîné d'or, surm. de la D.: NON IMMEMOR BENEFICII S.: deux singes, pareils à celui du cimier. D.: CROM A BOO.

Fitzgerald de Newmarket-on-Fergus — *Irl.* (Baronet, 5 janv. 1821.) D'herm. au saut. de gu. C.: un chevalier, arm. de toutes pièces, l'épée haute, monté sur un cheval galopant, le tout au nat. D.: FORTIS ET FIDELIS.

Digitized by Google

Fitzgerald de Ros baron **de Ros** — *Irl.* (Baron, 21 déc. 1264.) Ec.: aux 1 et 4 de gu. à trois bouses d'arg. (*de Ros*); aux 2 et 3 d'arg. au saut. de gu. (*Fitzgerald*). **C.**: 1° un paon rouant au nat., posé sur un chapeau de tournoi de gu., retr. d'herm. (*de Ros*); 2° un singe posé sur ses quatre pattes, au nat., ceint d'or et enchaîné du même (*Fitzgerald*). **S.**: deux faucons au nat. **D.**: CROM A BOO.

Fitzgerald et Vesci (Baron), v. **Vesey-Fitzgerald** baron **Fitzgerald et Vesci.**

Fitzgerald, v. **Judkin-Fitzgerald.**

Fitzgibbon comte **de Clare** — *Irl.* (Baron *Fitzgibbon de Lower-Connello*, 16 juin 1789; vicomte *Fitzgibbon de Limerick*, 20 déc. 1793; comte de *Clare*, 10 juin 1795; titres dans la pairie d'*Irl.* Baron *Fitzgibbon de Sidbury*, dans la pairie du *Royaume Uni*, 24 sept. 1799. M. ét. le 10 janv. 1864.) D'herm. au saut. de gu.; au chef d'or, ch. de trois annelets du sec. **C.**: un sanglier pass. de gu., criné d'or, le corps ch. de trois annelets d'or. **S.**: à dextre un lion de gu., à sen. un griffon d'arg. **D.**: NIL ADMIRARI.

Fitzhardinge-Berkeley comte **Fitzhardinge** — *Angl.* (Baron *Segrave*, 1831; comte *F.*, 11 août 1841. M. ét. le 10 oct. 1857.) Les armes des comtes de **Berkeley.**

Fitzharris (Vicomte), v. **Harris** comte de **Malmesbury.**

Fitzharris de Kilfinis — *Irl.* (Baronet, 4 nov. 1622. M. ét. en 1681.) De gu., au chef d'or.

Fitzherbert lord **Fitzherbert** — *Angl.* (M. ét.) D'arg., au chef vairé d'or et de gu.; à la bande d'azur, br. sur le tout.

Fitz-Herbert baron **St.-Helens** — *Irl.* (Baron, 31 juillet 1801. M. ét. le 19 fév. 1839.) De gu. à trois lions d'or. **C.**: une main gantelée au nat., posée en pal. **S.**: deux licornes d'herm., coll. d'une couronne d'or, accornées, crinées, onglées et enchaînées d'or. **D.**: INTAMINATIS HONORIBUS.

Fitzherbert de Tissington — *Derbyshire* (Baronet, 10 déc. 1783.) De gu. à trois lions d'or. **C.**: un avant-bras, posé en pal, arm. au nat., le poing fermé dans le gantelet. **D.**: UNG JE SERVIRAY.

Fitzhugh lord **Fitzhugh** — *Angl.* (M. ét.) D'azur à trois chev. accostés et entrelacés d'or; au chef du même. **C.**: un dragon sans pieds d'arg., soutenu d'un chapeau de tournoi de gu., retr. d'herm.

Fitz-James duc **d'Albemarle** — *France* (Duc, 1692. M. ét. en 1701.) Les armes de **Fitz-James** duc **de Berwick et de Fitz-James.**

Fitz-James duc **de Berwick et de Fitz-James** — *France, Esp.* (Baron *Bosworth*, comte de *Finmouth* et duc de *Berwick* en *Angl.*, 19 mars 1687; duc de *Fitz-James*, en *France*, mai 1710; duc de *Leria* et de *Xerica*, en *Esp.*) Ec.: aux I. et IV. c.-éc.: aux 1 et 4 d'azur à trois fleurs-de-lis d'or (*France*); aux 2 et 3 de gu. à trois léopards d'or, l'un sur l'autre (*Angleterre*); au II. d'or au lion de gu., enclos dans un double trèchеur fleur. et c.-fleur. du même (*Ecosse*); au III. d'azur à une harpe d'or, cordée d'arg. (*Irlande*). L'écu entouré d'une bord. comp. de seize pièces, huit d'azur ch. chacune d'une fleur-de-lis d'or, et huit de gu. ch. chacune d'un léopard d'or. **S.**: à dextre une licorne, à sen. un griffon, tous deux reg. et au nat. **D.**: ORTU ET HONORE; et: 1689 SEMPER ET UBIQUE FIDELIS 1789.

Fitzmaurice comte **de Kerry** — *Irl.* (Baron de *Kerry* et baron de *Lixnaw*; vicomte *Clanmaurice* et comte de *Kerry*, 17 janv. 1722. M. ét.) Ec.: aux 1 et 4 d'arg. au saut. de gu.; au chef d'herm. (*Fitzmaurice*); aux 2 et 3 d'azur à une tour d'arg. (*Mac Cloade*). **C.**: un centaure-sagittaire, la partie humaine de carn., le reste d'arg. **S.**: à dextre un lion de gu., à sen. un griffon d'or. **D.**: VIRTUTE NON VERBIS.

Fitzmaurice comte **d'Orkney** — *Ecosse* (Baron *Dechmont*, vicomte *Kirkwall* et comte d'*O.*, 3 janv. 1696.) Ec.: au 1 d'azur à une galère d'or, les voiles ferlées, enclos dans un double trèchеur fleur. et c.-fleur. du même (*Orkney*); aux 2 et 3 c.-éc., de gu. à trois quintefeuilles d'herm. (*Hamilton*), et d'arg. à une galère de sa., les voiles ferlées (*Arran*); au 4 d'arg. à un coeur de gu., surm. d'une couronne royale d'or, et au chef d'azur ch. de trois étoiles d'arg. (*Douglas*). Cq. cour. **C.**: un chêne, le fût traversé d'une scie, posée en fasce, le tout au nat. **S.**: à dextre une antelope d'arg., accornée d'or, coll. d'une couronne et enchaînée aussi d'or; à sen. un cerf au nat., ramé, onglé, coll. et enchaîné d'or. **D.**: THROUGH.

Fitzmaurice comte **de Shelburne** — *Irl.* (Comte, 1753.) Les armes de **Petty Fitz-Maurice** marquis **de Lansdowne.**

Fitzmaurice (Vicomte), v. **Petty Fitz-Maurice** marquis **de Lansdowne.**

Fitz-Osborne comte **de Hereford** — *Angl.* (M. ét.) De gu. à la bande d'arg.; à la fasce d'or, br. sur le tout.

Fitz-Patrick baron **Castletown** — *Irl.* (Baron, déc. 1869.) De sa. au saut. d'arg.; au chef d'azur, ch. de trois fleurs-de-lis d'or. L'écu entouré d'une bord. ondée d'arg. **C.**: un lion léopardé de sa., foulant aux pieds un dragon de sin., couché sur le dos. **S.**: deux lions de sa., cour., coll. et liés d'or. **D.**: FORTIS SUB FORTE FATISCET.

Fitz-Patrick comte **d'Upper-Ossory** — *Irl.* (Baron *Gowran*, 27 avril 1715; comte d'*Upper-Ossory*, 5 oct. 1751. M. ét. le 1 fév. 1818.) De sa. au saut. d'arg.; au chef d'azur, ch. de trois fleurs-de-lis d'or. **C.**: un lion léopardé de sa., posé sur le dos d'une salamandre pass. de sin., la tête cont. **S.**: deux lions de sa., cour., coll. et enchaînés d'or. **D.**: FORTIS SUB FORTE FATISCET.

Fitz-Payne baron **Fitz-Payne** — *Dorsetshire. Yorkshire* (M. ét.) De gu. à trois lions léopardés d'arg., l'un sur l'autre; à la cotice d'azur, br. sur le tout.

Fitz-Piers comte **d'Essex** — *Angl.* (M. ét.) Ec. d'or et de gu.; à la bord. de vair.

Fitzroy duc **de Cleveland** — *Angl.* (M. ét. en 1774.) Ec.: aux 1 et 4 c.-éc., d'azur à trois fleurs-de-lis d'or (*France*), et de gu. à trois léopards d'or, l'un sur l'autre (*Angleterre*); au 2 d'or au lion de gu., enclos dans un double trèchеur fleur. et c.-fleur. du même (*Ecosse*); au 3 d'azur à une harpe d'or, cordée d'arg (*Irlande*). Au bâton alésé d'herm., posé en barre, br. sur le tout. **C.**: un léopard d'or, cour. du même, coll. d'un collier comp. d'herm. et d'azur, et posé sur un chapeau de tournoi de gu., retr. d'herm. **S.**: à dextre un léopard lionné d'or, cour. du même; à sen. un lévrier d'arg., ornés chacun d'un collier comp. d'azur et d'herm. **D.**: SECUNDIS DUBIISQUE RECTUS.

Fitz-Roy comte **de Cornouailles** — *Angl.* (M. ét.) De gu. à deux léopards d'or, l'un sur l'autre; à la cotice d'azur, br. sur le tout.

Fitzroy duc **de Grafton** — *Northamptonshire* (Baron *Arlington*, 14 avril 1663—64; comte d'*Arlington* et vicomte *Thetford*, 12 avril 1672; baron de *Sudbury*, vicomte *Ipswich* et comte d'*Euston*, 16 août 1672; duc de *G.*, 11 sept. 1675.) Ec.: aux I. et IV. c.-éc: aux 1 et 4 d'azur à trois fleurs-de-lis d'or (*France*); aux 2 et 3 de gu. à trois léopards d'or, l'un sur l'autre (*Angleterre*); au II. d'or au lion de gu., arm. et lamp. d'azur, enclos dans un double trèchеur fleur. et c.-fleur de gu. (*Ecosse*); au III. d'azur à une harpe d'or, cordée d'arg. (*Irlande*). Au bâton alésé comp. d'arg. et d'azur, posé en barre, br. sur le tout. **C.**: un léopard d'or, cour. d'azur, orné d'un collier échiq. d'arg. et d'azur, et posé sur un chapeau de tournoi de gu., retr. d'herm. **S.**: à dextre un léopard lionné d'arg., cour. d'azur; à sen. un lévrier d'arg.; ornés chacun d'un collier échiq. d'arg. et d'azur. **D.**: ET DECUS ET PRETIUM RECTI.

Fitzroy duc **de Northumberland** — *Angl.* (Baron *Pontefract*, vicomte *Falmouth* et comte de *N.*, 1 oct. 1674; duc de *N.*, 6 avril 1685. M. ét. en 1716.) Ec.: aux 1 et 4 c.-éc., d'azur à trois fleurs-de-lis d'or (*France*), et de gu. à trois léopards d'or, l'un sur l'autre (*Angleterre*); au 2 d'or au lion de gu., enclos dans un double trèchеur fleur. et c.-fleur. du même (*Ecosse*); au 3 d'azur à une harpe d'or, cordée d'arg. (*Irlande*). Au bâton alésé comp. de six pièces d'arg. et d'azur, posé en barre, br. sur le tout. **C.**: un léopard d'or, cour. d'azur, orné d'un collier componé d'herm. et d'azur, et posé sur un chapeau de tournoi de gu., retr. d'herm. **S.**: à dextre un léopard lionné d'or, sommé d'une couronne échiquetée d'herm. et d'azur; à sen. un lévrier d'arg., orné d'un collier échiq. d'herm. et d'azur.

Fitz-Roy duc **de Richmond et de Somerset** — *Angl.* (Duc, 1525. M. ét. en 1536.) Ec.: aux 1 et 4 d'azur à trois fleurs-de-lis d'or (*France*); aux 2 et 3 de gu. à trois léopards d'or, l'un sur l'autre (*Angleterre*). Au bâton alésé d'arg., posé en barre, br. sur le tout. L'écu entouré d'une bord. écartelée, aux 1 et 4 d'herm. et aux 2 et 3 comp. d'arg. et d'azur. Sur le tout éc., de gu. plein, et d'un vairé d'or et de sin., au lion d'arg., br. sur cet écartelé, et au chef d'azur, ch. d'un château d'arg. accosté de deux rencontres de cerf du même.

Fitzroy duc **de Southampton** — *Angl.* (Baron *Newbury*, comte de *Chichester* et duc de *S.*, 10 sept. 1675. M. ét.) Les armes de **Fitzroy** duc **de Cleveland.**

Fitzroy baron **Southampton** — *Northamptonshire* (Baron, 17 oct. 1780.) Les armes de **Fitzroy** duc **de Grafton.**

Fitz-Walter baron **Fitz-Walter** — *Angl.* (M. ét.)

Google

D'or à la fasce de gu., acc. de deux chev. du même, 1 en chef et 1 en p.

Fitz-Walter comte **de Hereford** — *Angl.* (M. ét.) De gu. à deux bandes, la première d'or et l'autre d'arg.

Fitzwalter (Baron), v. **Bridges** baron **Fitzwalter.**

Fitz-Walter (Comte et vicomte), v. **Mildmay** comte **Fitzwalter** et **Radcliffe** comte **de Sussex.**

Fitz-Warine lord **Fitz-Warine** — *Angl.* (M. ét.) Ec. d'arg. et de gu., la ligne du coupé denchée.

Fitz-William lord **Fitz-William** — *Angl.* (M. ét.) Losangé d'arg. et de gu.

Fitz-William vicomte **Fitz-William** — *Irl.* De gu. à la bande coticée d'arg., ch. de trois perroquets de sin., bq. et m. de gu. **C.:** une tête de lévrier d'arg., semée de gouttes de gu., coll. d'or; placée devant une queue de paon au nat. **S.:** deux autruches d'arg., tenant chacune en son bec un fer-à-cheval de sa., les bouts en bas. **D.:** DEO ADJUVANTE NON TIMENDUM.

Fitz-William comte **de Southampton** — *Angl.* (Comte de *S.*, 18 oct. 1537. M. ét. en 1543.) Losangé d'arg. et de gu.

Fitz-William comte **de Tyrconnel** — *Irl.* (Comte de *T.*, 1663. M. ét. en 1667.) Losangé d'or et de gu.

Fitzwilliam (Comte), v. **Wentworth-Fitzwilliam** comte **Fitzwilliam.**

Fitzwygram de Walthamstow — *Essex* (Baronet, 30 oct. 1805.) D'arg. au pal de gu., ch. de trois coquilles d'or; et au chev. engr. de l'un en l'autre, br. sur le tout; au chef d'arg., ch. d'un vaisseau de guerre anglais du seizième siècle, ayant quatre mâts, voguant sur une mer, le tout au nat. **C.:** un avant-bras, arm. au nat., posé en fasce, la main de carn. ch. d'une coquille d'or et empoignant une fleur-de-lis du même; le tout soutenu d'un mont de sin. **S.:** deux aigles d'arg., coll. de gu., la poitrine ch. un trèfle de sin. **D.:** DULCIS AMOR PATRIÆ.

Fiumicelli et **Fiumisella** — *Vérone.* D'azur; au chef d'or, ch. d'une aigle de sa., bq. et m. de gu., cour. d'or.

Fivallor — *Esp.* De gu. au lion d'arg., arm. d'azur.

Fivaz — *P. de Vaud.* D'or à un pin de sin., sur une terrasse du même. **C.:** un ours iss. de sa., coll. et bouclé d'or.

Fives — *Cambr.* De sa. à une gerbe d'or; au chef d'arg. [V. **Fievez** *dit* **de Malines.**]

Fivez — *Flémalle* (*P. de Liége.*) Coupé: au 1 parti: *a.* d'arg. au lion de gu.; *b.* de vair plein; au 2 de gu. à un croiss. d'or. **C.:** le lion, iss.

Fixonnas — *Esp., Bret.* D'or au pal de sa., le pied alguisé, accosté de deux têtes de More affr., tort. d'arg.

Fixe (de) — *P. de Liége.* De sa. à la fasce d'or, acc. de trois A antiques du même.

Fixeaux — *Toulouse, Amsterdam.* D'azur plein.

Fixes — *Rouergue.* D'arg. à la fasce de gu., acc. de trois merlettes de sa., rangées en chef.

Fixet — *Norm.* D'azur à la fasce d'arg., acc. en chef de deux étoiles d'or et en p. d'une tête de lion du même.

Flabanico — *Venise.* Parti d'azur et d'or; à une étoile de l'un en l'autre.

Flach — *Hesse.* De sa. à deux fasces d'or. **C.:** un vol aux armes de l'écu, les plumes ext. de chaque aile ornées de six roses d'arg.

Flach de Schwartzenberg — *Prov. rhén.* Parti d'or et de sa; à deux fasces de l'un en l'autre. **C.:** un demi-vol, aux armes de l'écu.

Flachat — *Forez.* D'azur à un char d'or sur une terrasse du même, surm. d'un aquilon d'arg., mouv. d'une nuée du même, posée à l'angle dextre du chef.

Flachat — *Lyonnais.* D'azur au lion d'or, tenant une pique d'arg., fûtée du sec.

Flachat d'Apinac — *Forez* (Rec. de nob., 1668. M. ét.) D'azur au chev. d'arg., acc. de trois étoiles du même.

Flachen — *Strasbourg.* D'or à un demi-vol de sa.; le champ chapé-ployé de sa., à deux têtes et cols de lion adossées d'or. **C.:** un More iss., hab. d'or, coiffé d'un bonnet de sa., retr. et houppé d'or, les bras remplacés par deux ailes de sa.

Flachères de Severt — *Forez.* D'azur au lion d'or; au chef de gu., ch. de trois étoiles du sec.

Flacheron — *Lyonnais.* D'azur à trois flèches d'or, rangées en fasce, acc. en chef de trois étoiles du même et en p. de trois croiss. d'arg.

Flachinger — *Wangen* (*Wurt.*) Ec.: aux 1 et 4 de gu. à une demi-ramure de cerf d'or; aux 2 et 3 d'azur plein. **C.:** trois pl. d'aut., une de gu. entre deux d'azur. **L.** d'azur et de gu.

Flachon — *Lyonnais.* D'arg. à un griffon de gu.

Flachsbinder — *Prusse.* Ec.: aux 1 et 4 parti d'arg. et de sa.; à deux demi-vols adossés de l'un à l'autre; aux 2 et 3 d'azur à une épée d'arg., garnie d'or, senestrée d'une massue d'or, la tête en haut.

Flachsland — *Alsace, Bâle, Prusse* (Rec. du titre de baron en *France*, 6 août 1773.) D'or à la bande de sa. Cq. cour. **C.:** un panache de plumes d'or, en forme de pomme de pin.

Flachstein (Barons) — *Aut.* De gu. à une rose d'arg. Cq. cour. **C.:** la rose.

Flaction — *Yverdon.* D'or à une bande d'azur ch. d'une autre bande bret. de trois pièces d'or, et acc. en chef d'une étoile (5) de gu. et en p. d'un tourteau du même.

Flad — *Allem.* De gu. à deux demi-roues adossées d'arg., acc. en chef d'une fleur-de-lis du même. Cq. cour. **C.:** une fleur-de-lis d'arg.; entre un vol de gu., l'aile dextre ch. de la moitié sen. et l'aile sen. de la moitié dextre d'une roue d'arg.

Flad — *Prov. rhén., Bav.* (Nob. du St.-Empire, 9 juillet 1535.) Parti: au 1 d'or à trois pals de gu.; au canton sen. de sa., ch. d'une étoile du champ; au 2 de sa. à la bande ondée d'arg. Sur le tout de gu. à deux feuilles de nénuphar de sin. mouv. d'une seule tige, passée dans un anneau d'or. **C.:** 1° un écusson aux armes du 1, entre un vol coupé de gu. sur or; 2° un homme iss., hab. de gu., tenant de chaque main une feuille de nénuphar de sin.; 3° un écusson aux armes du 2, entre deux prob. coupées de sa. sur arg. **L.:** à dextre d'arg. et de sa., à sen. d'or et de gu.

Flad d'Ehrenschild, v. **Ehrenschild.**

Fladenstein — *Prusse, Bav.* De gu. à un lévrier sautant et reg. d'arg., coll. d'or. **C.:** le lévrier.

Fladnitz — *Styrie.* De sa. à la fasce d'or. Cq. cour. **C.:** deux prob., aux armes de l'écu.

Fladung — *Aut.* (An., 11 août 1780.) Ec.: aux 1 et 4 d'arg. à un mont soutenu d'une terrasse, le tout au nat.; aux 2 et 3 d'azur à une tour d'arg., ouv. du champ mouv. de la p. Cq. cour. **C.:** une tour d'arg.; entre un vol, coupé alt. d'azur et d'arg. **L.** d'arg. et d'azur.

Flaedar — *Styrie.* D'or à la bande d'arg., ch. d'un coeur de gu. **C.:** un demi-vol tranché d'or sur sa., ch. de la bande de l'écu, br. sur le tranché. **L.** d'arg. et de sa.

Flael — *Pic.* D'arg. au saut. de gu., cant. de quatre merlettes du même.

Flagent — *Auv.* D'arg. à une tour de sa. — *Ou:* De sa. à une tour d'arg.

Flaginsk — *Westphalie* (An., 16 avril 1740.) Ec.: au 1 d'arg. à l'aigle de gu.; au 2 d'arg. à un chicot au nat., feuillé d'une seule pièce de sin.; au 3 d'or à cinq roses de gu., 2, 1 et 2; au 4 de gu. à une grue avec sa vigilance d'arg., posée sur un tertre de sin. Cq. cour. **C.:** l'aigle, iss. **L.:** à dextre d'or et de gu., à sen. d'arg. et de sin. **S.:** à dextre un griffon de gu., les pattes de devant d'or; à sen. un lion d'or.

Flahault — *Pic.* D'arg. à trois merlettes de sa.; au chef d'azur, ch. d'une croix d'or.

Flahault de la Billarderie — *Pic.* (Baron de l'Empire, 1810; comtes, 1814.) D'arg. à trois merlettes de sa. **C.:** un lévrier iss. **S.:** deux lévriers.

Flaischer — *P. de Spire.* Coupé: au 1 d'or au lion naiss. de sa., mouv. du coupé; au 2 de sa. à trois étoiles d'or. **C.:** le lion, iss.; entre deux prob., de sa. et d'or, ornées chacune à l'ext. de trois plumes de paon au nat., dont une dans l'embouchure.

Flaiser — *Nördlingen* (*Bav.*) D'or à deux crosses de sa., passées en sautoir.

Flamand (Baron de l'Empire) — *France.* Ec.: aux 1 et 4 d'or à la bande de gu., acc. en chef d'un boucher, br. sur une pique en bande et sommé d'une étoile, le tout d'azur; aux 2 et 3 de gu. à trois étoiles d'or.

Flamand (le) — *France.* D'azur au chev. d'arg., acc. de trois los. d'or.

Flamand (le) — *France.* De sa. à six écussons d'arg.

Flamand (le) de Crupilly — *Cambr.* De gu. au chev. d'or, acc. de trois quintefeuilles d'arg.

Flambard — *Norm.* D'azur à la fasce d'or, rayonnante du côté du chef, et surm. de deux étoiles aussi d'or.

Flambard — *Norm.* De sa. à trois bes. d'or; au chef du même.

Flambart — *Bret.* D'arg. à trois têtes de léopard de sa., arr. de gu.

Flamen — *Tournai.* D'azur au chev. d'or, acc. de trois croix ancrées d'arg.

Flamen ou li Flamenghe — *Tournaisis.* De sa. à trois écussons d'arg., ch. chacun d'une croix de gu.

Flamen d'Assigny — *Nivernais.* D'azur à deux lions d'or.

Flamene — *France.* De sa. à dix los. d'arg., 3, 3,

Digitized by Google

3 et 1 [Armes de *Raoul F.*, maréchal de France au 13e siècle.]

Flamenc de Bruzac — *Limousin.* De sa. au lion d'or, arm., lamp. et cour. de gu.

Flamenche — *Toulouse.* D'azur à un château-fort d'or, enflammé de gu.; à la bord. comp. d'or et d'azur.

Flamenchi — *Toulouse.* D'azur à un feu de gu.; à la bord. d'or, ch. de neuf tourt. du sec.

Flament (le) — *Flandre.* Tranché d'or sur gu., l'or ch. d'un lion de sa., arm. et lamp. de gu.

Flamine (del), v. **de Salme** *dit* **del Flamine.**

Flaming — *Flandre.* D'azur à trois croiss. d'arg., acc. de sept croix latines d'or, 3, 3 et 1.

Fläming — *Aut.* D'or à une tête de boeuf de sa., posée de profil.

Flamio — *Aut.* D'azur à deux lions affr. d'arg., cour. d'or, supp. ensemble de leurs pattes de devant un vase d'arg. duquel sortent des flammes de gu., et tenant chacun de l'une de ses pattes de derrière une épée d'arg., les lames passées en saut.; à un tertre de trois coupeaux de sin., mouv. de la p. Cq. cour. **C.:** le vase allumé, surm. de la **D.:** ALTA PETIT. **L.** d'arg. et d'azur.

Flammanchet — *Franche-Comté* (M. ét.) Parti-émanché de gu. et d'herm.

Flammen — *Tirol.* D'arg. à un tertre de sa., sommé de trois flammes de gu. **C.:** deux prob. de sa., chacune ayant l'embouchure enflammée de gu.

Flammerans — *Bourg.* D'azur au saut. engr. d'or, cant. de quatre flammes du même.

Flammerdinghe — *Hesse.* D'azur à trois étoiles d'or; au chef du même, ch. de trois flammes de gu. **C.:** trois pl. d'aut., une d'or entre deux d'azur. **L.:** à dextre d'or et d'azur, à sen. d'or et de gu. [V. **Behaghel de Flamerdinghe.**]

Flandl — *Dauphiné.* D'or; au chef d'azur, ch. de trois bes. d'arg.

Flandre (Anciens comtes de). D'or au lion de sa., arm. et lamp. de gu. Cq. cour. **C.:** le lion assis, posé de front, entre un vol d'or. *Cri:* VLAANDEREN DEN LEEUW (*Flandres au lion*).

Flandre (de) — *Brab.* De gu.; au fr.-q. de *Flandre*, qui est d'or au lion de sa., arm. et lamp. de gu. [Descendants illégitimes de *Louis de Crécy*, comte de Flandre.]

Flandre (de) — *Tournaisis.* D'azur au chev. d'arg., acc. de trois étoiles du même.

Flandre (de) de Praet — *Brab.* D'or au lion de sa., arm. et lamp. de gu., la patte dextre dudit lion ch. d'une billette d'arg. Cq. cour. **C.:** un vol-banneret tranché de sa. sur herm.

Flandre (de) de Richebourg — *Flandre.* D'or au lion de sa., arm. et lamp. de gu.; à la cotice comp. d'arg. et de gu., br. sur le tout. **C.:** un vol à l'antique, tranché d'herm. sur sa. **L.** d'herm. et de sa.

Flandre (de), v. **de Ryckel** *dit* **de Flandre.**

Flandres (de) *dit* **Drinckam** — *Flandre.* De gu. au chev. d'herm. (*Ghistelles*); au fr.-q. de *Flandre*, qui est d'or au lion de sa., arm. et lamp. de gu.; le chev. acc. en chef à sen. de l'écusson de *Luxembourg*, qui est burelé d'arg. et d'azur, au lion de gu., arm., lamp. et cour. d'or, br. sur le burelé. *Cri:* HOUDENBURG! [Descendants illégitimes de *Louis dit de Male*, comte de Flandre.]

Flandres (de) de Fromont — *Arras* (An., 29 nov. 1593.) D'or au chev. de sa., ch. d'un écusson du champ, surch. d'un lion du sec.; le chev. acc. de trois étoiles de sa.

Flandrin — *Silésie.* Parti: au 1 d'azur à deux bandes d'or; au 2 de gu. au lion d'arg.

Flandrin — *Lang.* D'azur à la fasce d'or, acc. de trois roses d'arg.

Flands — *Holl.* D'arg. à un renard ramp. de gu.

Flangini — *Venise* (An., 1664.) Ec.: aux 1 et 4 parti d'or et de sa., à l'aigle ép. de sa. sur l'or et d'azur sur le sa.; aux 2 et 3 de gu. à la fasce d'arg., et une tour du même, br. sur la fasce. Sur le tout d'azur à un tronc d'arbre arr. d'arg., feuillé à sen. d'une feuille de sin.

Flanorin — *Lyonnais.* D'azur à une Foi d'arg., soutenant une croix d'or; à un soleil du même, posé en chef.

Flasse — *Saxe, Silésie.* D'arg. à une aigle de sa., ayant une tête de loup au nat., m. d'or, la poitrine ch. d'un croiss. de gu. Cq. cour. **C.:** un vol fascé de sa. et d'arg. de quatre pièces, chaque aile ch. d'une épée de gu. en pal, br. sur le fascé. **L.** d'arg. et de sa.

Flard — *Maine.* D'arg. à quatre fasces de gu.

Flaschen — *Nuremberg.* D'arg. à un flacon à deux anses de gu. **C.:** le flacon, sommé de cinq plumes de coq de sa. sortant du goulot.

Flaschner de Rehberg — *Saxe* (An., 15 fév. 1812. M. ét.) Parti: au 1 de gu. à une lyre antique d'or; au 2 d'arg. à un mont de trois coupeaux de sin., mouv. de la p. **C.:** la lyre, entre deux cornes d'abondance de gu., remplies de fleurs. **L.:** à dextre d'or et de gu., à sen. d'arg. et de sin.

Flatow — *Pom.* (M. ét.) D'arg. à une poignée de luth de sa., posée en pal, ayant six vis d'or. **C.:** deux objets pareils à celui de l'écu, posés en chev. renv.

Flavacourt (Marquis de), v. **Fouilleuse** marquis **de Flavacourt.**

Flavard (de) de Wolff — *Gueldre.* Ec.: aux 1 et 4 de sin. à un loup pass. au nat.; aux 2 et 3 coupé d'azur sur arg., à une jumelle de sa., br. sur le coupé: l'azur ch. de trois étoiles rangées d'arg., et l'arg. ch. de trois épis rangés d'or.

Flaveau — *Poitou, Flandre.* D'azur à trois coquilles d'or.

Flaveau de Henry de la Baudière — *P. de Liége* (M. ét. en 1773.) Ec.: aux 1 et 4 d'azur à trois coquilles d'or (*Flaveau*); aux 2 et 3 d'azur à trois lions d'or, arm., lamp. et cour. d'or (*de Henry*). **C.:** 1° une coquille d'or (*Flaveau*); 2° un lion iss. du 2, lançant une flèche de sa patte dextre et tenant de sa sen. un faisceau de trois flèches, les pointes en bas (*de Henry*).

Flavigny — *Lorr.* D'azur à deux torches d'or, allumées de gu., passées en saut., accostées de deux roses du sec.

Flavigny d'Aubilly — *Champ.* Echiq. d'or et d'azur.

Flavigny-Renaussart — *Pic., Champ.* Echiq. d'or et d'azur. **C.:** un griffon iss. d'or. **S.:** deux griffons d'or [Armes de la branche aînée; la branche cadette porte ces armes augmentées d'un écusson de gu. en abîme.

Flavigny de Vigny — *Luxembourg, Brandebourg* (An., 1595; conf. de nob., 18 nov. 1788.) D'or à une émanche de quatre pièces de gu., mouv. du flanc sen.: l'écu bordé d'or. Cq. cour. **C.:** un lion iss. d'or, arm. et lamp. de gu. **S.:** deux lions reg. d'or, arm. et lamp. de gu.

Flavines — *Cambr.* D'or à un loup ramp. d'azur. *Cri:* LE LEU BANTOUX!

Flavy — *Pic, Art.* D'herm. à la croix de gu., ch. de cinq coquilles d'or. **D.:** QUAND VOUS VOUDREZ.

Flax — *Nuremberg.* D'or à une aigle de profil ess. de sa., cour. du champ, tenant en son bec un rameau de sin. et posé sur un tertre du même. Cq. cour. **C.:** une branche de rosier de sin., fleurie de trois pièces de gu.; entre un vol, coupé alt. de sa. et d'or. **L.:** à dextre d'or et de sa., à sen. d'or et de gu.

Flayelle — *Flandre.* D'or à un casque de sa., la visière baissée.

Flayose (Marquis de), v. **Perrier** et **Villeneuve** — marquis **de Flayose.**

Fléard — *Dauphiné.* D'or au chev. d'azur, ch. d'un soleil d'or et de deux croiss. d'arg.

Flébergue — *Lyonnais.* D'azur à un mont de six coupeaux d'or, surm. d'un soleil du même.

Flécelles [Flesselles] marquis **de Bregi** — *Pic., Ile-de-Fr.* D'azur au lion d'arg.; au chef d'or, ch. de trois tourt. de gu.

Flèche (de la) — *Maine.* De gu. à une flèche d'arg., accostée de deux tours du même; à la bande d'azur, semée de fleurs-de-lis d'or, br. sur le tout.

Flèche (de la) — *Bret.* D'arg. à une rose de gu., bout. d'or.

Flèche (de la) — *Prov.* D'azur à une flèche d'arg., au chev. d'or, br. sur le tout.

Flèchere (Comtes **de la**) — *Savoie, P. de Vaud. Angl.* D'azur au saut. d'or, cant. de quatre aigles d'arg. **C.:** une aigle d'arg.

Flèchier — *Comtat-Venaissin.* D'arg. à un arbre terrassé de sin.; au chef de gu., ch. de trois étoiles d'or [Armes d'*Esprit F.*, évêque de Nîmes.]

Flèchin marquis **de Wamin** — *Art.* (Marquis, 3 nov. 1709.) Fascé d'or et de sa.

Flechsdörfer — *Nuremberg.* De gu. à une fleur-de-lis d'arg. **C.:** un buste d'homme, posé de profil, coiffé d'un bonnet pointu de gu., retr. d'arg.

Flechsel — *Nuremberg.* Coupé d'or sur azur; à une jambe de carn., coupée à la cuisse, br. sur le coupé; l'écu bordé de l'un en l'autre. **C.:** la jambe; entre deux prob. coupées d'or sur azur.

Flechner — *Windsheim* (*Bav.*) Taillé d'or sur sin.; à une sirène de carn., tenant de sa main dextre une rose de gu., tigée et feuillée de sin., empoignant sa queue de sa main sen., et adextrée d'une étoile de sin. sur l'or. **C.:** deux prob., celle à dextre taillée d'or sur sin., celle à sen. tranchée de sin. sur or. **L.** d'arg. et de sin.

Fleck — *Salzbourg.* Coupé: au 1 d'azur à une licorne naiss. d'or; au 2 d'or à la fasce d'azur. **C.:** la licorne iss.

Digitized by Google

Fleck *dit* **von der Baalen** — *Westphalie.* De sa. à la fasce d'arg., acc. de trois feuilles de nénuphar du même.

Fleck de Beneck — *Aut.* D'arg. au pal d'azur, ch. de trois socs de charrue d'arg., ayant à dextre un manche d'or. Cq. cour. **C.**: deux prob., d'azur et d'arg., ornées chacune à l'ext. de trois socs de charrue de l'écu. **L.** d'arg. et d'azur.

Fleckenstein (Barons) — *P. de Trèves, Alsace* (M. ét. en 1644.) Ec.: aux 1 et 4 fascé de sin. et d'arg.; aux 2 et 3 d'or au saut. de sa. Deux cq., le 2 cour. **C.**: 1° un buste d'homme, posé de profil et cont., cour. d'or, hab. aux armes du 1, les bras remplacés par deux prob. aux armes du 1; **I.** d'arg. et de sin.; 2° deux panaches de pl. d'aut., l'un sur l'autre, partis d'or et de sa.; **I.** d'or et de sa.

Fleckenstein (Barons) — *Alsace* (M. ét. en 1790.) Ec.: aux 1 et 4 fascé de sin. et d'arg.; aux 2 et 3 d'azur à une bande d'or, et un canton sen. d'arg. Deux cq., le 1 cour. **C.**: 1° un buste de femme, hab. et chevelé d'or, les cheveux épars, les bras remplacés par deux prob. de sin., celle à dextre ch. de trois barres d'arg. et celle à sen. de trois bandes du même; **I.** d'arg. et de sin.; 2° un buste de femme, hab. aux armes du 2, cour. d'or, les bras remplacés par deux prob., celle à dextre d'or et celle à sen. d'arg.; **I.** d'or et d'azur.

Fleckenstein — *Suisse.* Tranché: au 1 d'azur à un monde d'or; au 2 d'or à deux bandes de sin. Cq. cour. **C.**: un vol aux armes du 2. **L.** d'or et de sin.

Fleckhammer d'Aystetten — *Aut.* (Barons, 1 nov. 1861.) Ec.: aux 1 et 4 d'arg. à un écureuil au nat., assis sur un tertre de trois coupeaux d'or mouv. de la p., et mangeant une petite tige feuillée de deux pièces de sin. et fruitée d'un gland d'or; aux 2 et 3 de gu. à la fasce d'or, ch. de deux merles affr. de sa. Cq. cour. **C.**: les meubles du 1, entre un vol de gu., l'aile dextre ch. d'une barre d'arg. et l'aile sen. d'une bande du même, surch. chacune d'une flèche de gu. **L.** d'arg. et de gu.

Fleckinger auf Herrenwörth — *Bav.* (An., 13 déc. 1818.) Coupé d'azur sur or; à un senestrochère paré de gu., br. sur l'or, mouv. du flanc, la main de carn. tenant un flambeau allumé au nat., br. sur l'azur. Cq. cour. **C.**: cinq pl. d'aut., alt. d'azur et d'arg. **L.** d'or et d'azur.

Fleetwood — *Suède* (Barons, 1654.) Ec.: aux 1 et 4 d'arg. au lion de gu.; aux 2 et 3 d'azur à une couronne royale d'or. A la croix pattée d'arg., br. sur l'écartelé. Sur le tout de *Fleetwood*, qui est parti-nébulé d'or et d'azur; à six martinets de l'un à l'autre, rangés en deux pals. Deux cq. cour. **C.**: 1° un loup pass. et reg. au nat., le col blessé et dégoutant de sang; 2° le lion du 1.

Fleetwood de Coldwick — *Staffordshire* (Baronet, 29 juin 1611 M. ét.) Parti-nébulé d'azur et d'or; à six martinets de l'un à l'autre, 3, 2 et 1. **C.**: un loup pass. d'arg., la tête cont., la poitrine ensanglantée de gu.

Fleetwood, v. **Hesketh-Fleetwood.**

Fliegelberg — *Suisse.* De gu. à deux fléaux d'arg., emm. d'or, posés en pals, adossés et soutenus d'un tertre de trois coupeaux de sin. **C.**: les fléaux.

Fléger — *Bret.* D'azur à la bande d'arg., ch. de trois roses de gu.

Flégin — *Luxemb.* Parti de gu. et de sin.; à la bande ondée d'or, br. sur le parti. **C.**: une hure de sanglier de sa., entre un vol aux armes de l'écu.

Flehingen — *Souabe.* De sa. à cinq boules d'arg. Cq. cour. **C.**: un loup assis, tenant entre ses dents un agneau, le tout au nat.

Fleiner — *Bâle.* D'azur à une flèche d'or, arm. et empennée d'arg., posée en barre, accostée de quatre étoiles d'or, rangées en bande 2 et 2; l'écu bordé d'or. **C.**: deux flèches d'or, arm. et empennées d'arg., posées en chev. renv., les pointes en haut.

Fleires de Bosoul — *Rouergue.* Barré d'or et de gu.

Fleisch — *Allem.* Ec.: aux 1 et 4 de gu. à une colombe ess. d'arg., posée sur un tertre du même; aux 2 et 3 d'or à la fasce de sa., ch. d'un besant d'or. Cq. cour. **C.**: les meubles du 1, entre deux prob. coupées, à dextre d'or sur sa., à sen. d'arg. sur gu. **L.** conformes aux émaux des prob.

Fleischauer — *Nuremberg* (An. par l'empereur *Rodolphe II.*) Tranché: au 1 de gu. au lion d'arg., pass. sur la ligne du tranché; au 2 barré d'or et d'azur. **C.**: le lion, iss., entre un vol, l'aile dextre de gu., l'aile sen. bandée d'or et d'azur. **L.**: à dextre d'arg. et de gu., à sen. d'or et d'azur.

Fleischbein — *Bav.* (Nob. du St.-Empire, 2 nov. 1629; rec. de nob., 7 mars 1880.) De gu. à un agneau d'arg., pass. sur un tertre de sin. Cq. cour. **C.**: l'agneau iss., entre deux prob. coupées alt. d'arg. et de gu.

Fleischbein de Kleeberg — *Francfort s/M.* (An., 25 mars 1639. M. ét. en 1824.) *Armes anc.*: De gu. à un agneau pass. d'arg. Cq. cour. **C.**: l'agneau, entre deux prob. coupées alt. d'arg. et de gu. — *Armes mod.*: Ec.: aux 1 et 4 de gu. à un agneau d'arg., pass. sur un tertre de sin., l'agneau du 1 cont.; aux 2 et 3 d'arg. au lion d'or, celui du 3 cont. Cq. cour. **C.**: un agneau pass. d'arg.; entre deux prob. coupées alt. d'arg. et de gu., chaque prob. ornée dans son embouchure de trois trèfles d'or. **L.** d'arg. et de gu

Fleischer — *Nuremberg.* Tranché: au 1 de gu. à un lévrier d'arg., courant en bande, tenant entre ses dents un lambeau de chair; au 2 d'azur à trois étoiles d'or, rangées en bande. **C.**: le lévrier, iss.

Fleischer — *Aut.* D'arg. à un boeuf arrêté de gu. Cq. cour. **C.**: deux haches d'arg., passées en saut.

Fleischer d'Eichenkranz — *Aut.* (An., 1808; barons, 1809.) Coupé: au 1 de gu. à un dextrochère, arm. d'arg., posé sur le coude, la main de carn. brandissant un sabre d'arg., garni d'or; au 2 d'arg. à une couronne de chêne de sin., englantée au nat. Trois cq. cour. **C.**: 1° le dextrochère, iss. de la couronne, le coude à dextre; 2° trois pl. d'aut., une d'arg. entre deux de gu.; 3° deux branches de chêne, feuillées et englantées au nat. **L.** d'arg. et de gu.

Fleischhacker — *Aut.* (Barons, 17 nov. 1870.) D'azur au lion d'or, cour. du même, soutenu d'un tertre de trois coupeaux de sin., le lion ayant la queue passée entre ses jambes et remontant, tenant de sa patte dextre une épée d'arg., garnie d'or, dirigée vers le canton dextre du chef et de sa sen. un rameau d'olivier de sin., dirigé vers lui-même. Cq. cour. **C.**: un lion iss. d'or, cour. du même, tenant entre ses pattes un ballot carré d'arg., lié de sa. deux fois sur la longueur et deux fois sur la largeur. **L.** d'or et d'azur.

Fleischl von und zu Hundtsbain — *Bav.* (Nob. du St.-Empire, 6 juin 1663.) Ec.: aux 1 et 4 d'arg. à trois coeurs de gu.; aux 2 et 3 de gu. à un pélican avec quatre petits, d'arg., posé sur un tertre de trois coupeaux de sin. Cq. cour. **C.**: le pélican avec ses petits. **L.** d'arg. et de gu.

Fleischmann — *Franconie.* D'arg. à un crampon de sa., supp. une traverse en fasce, du même, sommée d'un demi-vol couché d'azur. **C.**: une fleur-de-lis d'azur, entre un vol du même, l'aile dextre ch. d'une barre d'arg. et la sen. d'une bande du même, surch. chacune d'une fleur-de-lis d'azur en pal. **L.** d'or et d'azur.

Fleischmann — *Palatinat* (Conc. d'arm., 15 janv. 1654; an., 10 fév. 1790.) Ec.: aux 1 et 4 parti d'or et d'azur; à un homme iss., hab. d'un parti de l'un en l'autre, coiffé d'un bonnet aussi de l'un en l'autre, tenant de sa main dextre une hache de boucher au nat.; aux 2 et 3 d'arg. à un loup naiss. de gu., tenant de sa patte dextre un marteau de cordonnier de sa. Cq. cour. **C.**: le loup, iss., entre un vol, l'aile dextre d'or ch. d'une barre de gu. et l'aile sen. d'azur ch. d'une bande d'arg. **L.** conformes aux émaux du vol.

Fleischmann — *Nuremberg.* D'or à un homme, hab. de gu., la tête sommée de trois pl. d'aut. d'or, le haut-de-chausses et les souliers de sa., les bas d'arg., posé sur une terrasse de sin., ceint d'une toile d'arg., tenant de sa main dextre étendue une hache du même. **C.**: un pélican dans son aire d'arg. avec sa piété de gu. **L.** d'or et de gu.

Fleischmann — *Nördlingen* (*Bav.*) De gu. à un fer-à-cheval de sa., les bouts en bas, br. sur une corne à boire d'or.

Fleischmann — *Bav.* Coupé d'arg. sur azur; à une hale d'osiers au nat., br. sur le coupé et soutenant un lion léopardé d'or; l'azur ch. de trois étoiles d'or. Cq. cour. **C.**: un panache de pl. d'aut. de sa.

Fleischmann de Theissruck — *Bohême* (An., 10 juin 1860.) De gu. à la fasce remplie d'eau au nat.; acc. en chef d'un lion naiss. d'or, mouv. de la fasce, brandissant un sabre. Cq. cour. **C.**: le lion iss. **L.** d'arg. et de gu.

Fleischmann, v. **Taunstein** *dit* **Fleischmann.**

Fleissner de Wostrowitz — *Bohême* (Barons, 1817.) Ec.: aux 1 et 4 d'or à la demi-aigle de sa., mouv. du parti; aux 2 et 3 de gu. à un compas de précision d'or, ouv. en chev. Trois cq. cour. **C.**: 1° un vol de sa.; 2° une aigle ép. de sa.; 3° deux prob., coupées alt. de gu. et d'or. **L.**: à dextre d'or et de sa., à sen. d'or et de gu.

Flemal — *P. de Liége.* De sa. à trois mâcles d'or.

Flemal — *P. de Liége.* D'arg. au saut. de gu. **C.**: un lion iss. de gu.

Flembach *dit* **Fischer** (Edle **von**) — *Bav.* (An., 7 fév. 1795; chevaliers du St.-Empire, 14 avril 1796.) Ec.: aux 1 et 4 de gu. à un homme iss., hab. d'or, ceint du champ, coiffé d'un turban d'arg., tenant de sa main

sen. un poisson du même; aux 2 et 3 d'azur à un dextrochère, arm. d'or, la main de carn. tenant une pique en barre. Sur le tout d'arg. à la bande ondée d'azur, ch. d'un poisson du champ. Cq. cour. C.: l'homme du 1, iss., donnant dans un cor au nat.; entre deux prob. coupées, à dextre d'or sur gu., à sen. d'azur sur or. L. conformes aux émaux des prob.

Fleming — *Suède* (M. ét. en 1825.) De gu. à deux fasces d'or, acc. de huit boules du même, 3, 3 et 2. Cq. cour. C.: un écusson des armes, entre deux prob. coupées alt. d'or et de gu.

Fleming — *Suède* (Comtes, 1818.) De gu. à deux fasces d'or, acc. de huit boules du même, 3, 3 et 2. Deux cq. cour. C.: 1° un écusson des armes, entre deux prob. coupées alt. d'or et de gu.; 2° trois roses de gu., tigées et feuillées de sin.

Fleming — *Suède* (Comtes, 1687. M. et. en 1799.) Ec.: au 1 d'azur à un vaisseau de trois mâts d'arg., voguant sur une mer du même; au 2 d'or à deux canons sur leurs affûts d'arg., accostés, posés sur une terrasse du même, et se déchargeant; au 3 d'or à une ville d'arg. avec ses fortifications de gu. sur une terrasse de sin., située derrière un fossé d'arg. sur lequel est jeté un pont de bois au nat.; au 4 d'azur à trois roses mal-ordonnées de gu., tigées et feuillées d'arg. Sur le tout de gu. à deux fasces d'or, acc. de huit boules du même, 3, 3 et 2. Trois cq. cour. C.: 1° deux cornes d'abondance d'or, passées en saut, remplies de fleurs et de fruits du même, et surm. d'une clé d'or, posée en pal, le panneton en haut à sen.; 2° un écusson aux armes du surtout, entre deux prob. coupées alt. d'or et de gu.; 3° les meubles du 4.

Fleming de Brompton — *Middlesex* (Baronet, 22 avril 1763. M. ét. le 6 nov. 1763.) D'arg. au chev. de gu., renfermé dans un double trécheur fleur. et c.-fleur. du même. C.: une tête et col de bouc au nat.

Fleming de Lais — *Suède* (Barons, 1654. M. ét. en 1786.) Ec.: aux 1 et 4 d'or à une rivière d'azur en barre ondée; au léopard ramp. au nat., br. sur la barre, la tête posée de face, tenant de sa patte dextre une épée d'arg., garnie d'or, et de sa sen. une clé d'arg.; aux 2 et 3 de gu. à trois monts au nat., rangés sur une terrasse de sin., celui du milieu sommé d'une couronne d'or. Sur le tout de gu. à deux fasces d'or, acc. de huit boules du même, 3, 3 et 2. Deux cq. cour. C.: 1° un écusson aux armes du surtout, entre deux prob. coupées alt. d'or et de gu.; 2° le léopard du 1, iss.

Fleming de Liebelitz — *Finlande* (Barons, 26 mars 1651.) Ec.: au 1 d'azur à un vaisseau de trois mâts au nat., voguant sur une mer du même; au 2 d'or à deux canons sur leurs affûts d'arg., l'un sur l'autre, se déchargeant; au 3 d'or à un château de gu., touchant les flancs, posé sur une terrasse de sin.; au 4 d'azur à trois roses mal-ordonnées de gu., tigées et feuillées de sin. Sur le tout de gu. à deux fasces d'or, acc. de huit boules du même, 3, 3 et 2. Deux cq. cour. C.: 1° un écusson aux armes du surtout, entre deux prob. coupées alt. d'or et de gu.; 2° les meubles du 4.

Fleming vicomte **Longford** — *Irl.* (Baron *Slane*, 1537; vicomte *L.*, 1713. M. ét. en 1726.) De vair; au chef échiq. d'or et de gu. de trois tires. C.: un panier duquel sortent des flammes au nat., et deux chaînes endantes des bords du panier. S.: deux lévriers, au nat. D.: BARN AR AGIN.

Fleming de Rydal — *Angl.* (Baronet, 4 oct. 1705.) De gu. à une frette d'arg. C.: un serpent au nat., tenant entre ses dents une couronne de feuilles d'olive et de vigne, le tout au nat D.: PAX COPIA, SAPIENTIA.

Fleming comte **de Wigton** — *Ecosse* (Lord *Fleming* et comte de *W.*, 19 mars 1665. M. ét.) Ec: aux 1 et 4 d'arg. au chev. de gu., renfermé dans un double trécheur fleur. et c.-fleur. du même (*Fleming*); aux 2 et 3 d'azur à trois quintefeuilles d'arg. (*Fraser*). C.: une tête et col de bouc d'arg., accornée d'or. S.: deux cerfs au nat., ramés et onglés d'or, coll. chacun d'un collier d'azur ch. de trois quintefeuilles d'arg. D.: LET THE DEED SHAW.

Flemming — *Dan.* (M. ét.) D'or à trois fasces de gu., ch. chacune de trois boules du champ. C.: une tour de gu., sans porte ni fenêtres, sommée d'un drapeau de gu. enroulé autour de sa trabe, et accosté de dix bannières alt. de gu. et d'or.

Flemming — *Saxe* (Chevaliers du St.-Empire, 11 sept. 1745.) D'arg. à un loup ramp. au nat.; à la bord. de gu. Cq. cour. C.: le loup, iss., entre deux pl. d'aut. d'arg. L. d'arg. et de gu.

Flemming — *Pom.* D'azur à un loup ramp. d'arg., cour. d'or, supp. de ses pattes une roue de moulin de gu. Cq. cour. C.: une queue de paon au nat. L. d'arg. et d'azur.

Flemming — *Pom.* (Comtes du St.-Empire, 16 nov. 1700 et 9 janv. 1721.) Ec.: aux 1 et 4 d'or à un bâton de commandement de sa., embouté d'arg., posé en bande; aux 2 et 3 de sa. à un cor-de-chasse d'or, l'embouchure à dextre. Sur le tout d'azur à un loup ramp. d'arg., cour. d'or, supp. de ses pattes une roue de moulin de gu. sans rayons. Trois cq. cour. C.: 1° le bâton de commandement, posé en bande; 2° une queue de paon au nat.; 3° le cor-de-chasse de l'écu. L. d'arg. et d'azur (*ou*, à dextre d'or et de sa., à sen. d'arg. et d'azur).

Flender, v. **Brandt** *dit* **Flender.**

Flenz — *Nuremberg.* Parti d'arg. et d'azur; à un homme iss., coiffé d'un bonnet, brandissant une pique en barre, le fer en bas, le tout de l'un en l'autre.

Fleringen — *Westphalie.* De sa. à trois bandes d'or, ch. chacune de trois los. de gu., posées dans le sens des bandes. C.: un vol aux armes de l'écu (sur l'aile dextre les bandes sont transformées en barres).

Fléron — *P. de Liége et de Namur.* D'arg. à trois fasces de sin.; au lion de gu., cour. d'or, br. sur le tout. — *Ou:* Ec.: aux 1 et 4 fascé d'arg. et de sin. de huit pièces; au lion de gu., cour. d'or, br. sur le fascé; aux 2 et 3 d'arg. à trois fusées de gu. rangées en fasce. Cq. cour. C.: un lion iss. de gu. L. d'arg. et de sin. (Comp. **Collin.**)

Flers — *Brab.* De gu. à un cor-de-chasse d'arg. au chef échiq. d'arg. et d'azur.

Flers — *Art., Pic.* D'azur à la croix vairée d'arg. et de gu.

Flers (Marquis **de**), v. **Ango marquis de Flers.**

Flersheim — *Hesse* (M. ét. en 1655.) Tiercé en fasce: d'azur, d'arg. et de gu. C.: une femme iss., hab. de gu., les bras remplacés par deux ailes aux armes de l'écu. L.: à dextre d'arg. et de gu., à sen. d'arg. et d'azur.

Fleschart — *Bret.* D'arg. à trois chev. de gu.

Fleschner-Jetzer (Barons) — *Aut.* Les armes de **Jetzer.**

Flesselles, v. **Fiécelles.**

Flessen de Sellbitz — *Saxe* (Nob. du St.-Empire, 8 juillet 1646.) Parti: au 1 d'arg. à un homme, hab. de gu., coiffé d'un chapeau de sa., les mains étendues; aux 2 et 3 de sa. au lion d'or. Cq. cour. C.: trois plantes d'aster, fleuries chacune de trois pièces.

Fletach — *Ratisbonne.* Ec.: aux 1 et 4 d'or à la bande de sa., ch. d'une rose d'or; aux 2 et 3 de sa. à un buste d'homme, posé de profil, hab. d'or, cour. du même. Cq cour. C.: le buste, hab. aux armes du 1.

Fletcher-Boughey — *Staffordshire* (Baronet, 31 août 1798.) Ec.: aux 1 et 4 de sa. à la croix ondée d'or semée de mouch. d'herm. du premier, cant. de quatre bes. d'arg. ch. chacun d'une flèche de sa., en bande, la pointe en bas (*Fletcher*); aux 2 et 3 d'arg. à trois têtes et cols de cerf d'herm., posées de front (*Boughey*). C.: 1° un tourteau parti d'herm. et de sa., ch. d'un phéon de l'un en l'autre (*Fletcher*); 2° une tête et col de cerf, ramée et coll. d'or, iss. d'une couronne à l'antique, les rayons alt. d'or et d'arg. (*Boughey*). D.: NEC QUÆRERE NEC SPERNERE HONOREM.

Fletcher de Carrow — *Irl.* (Baronet, 14 déc. 1812.) De sa. à la croix engr. d'herm., cant. de quatre bes. d'arg., ch. chacun d'un phéon d'azur; la croix ch. d'une épée d'arg., garnie d'or, en pal. Cq. timbré d'une couronne murale d'or. C.: une tête de cheval d'herm., coll. d'une couronne de laurier de sin.

Fletcher de Clea-Hall — *Cumberland* (Baronet, 20 mai 1782.) De sa. à la croix engr. d'arg., cant. de quatre bes. du même, ch. chacun d'une flèche de sa., la pointe en bas. C.: une tête de cheval d'arg., le col ch. d'un trèfle de gu. D.: MARTIS NON CUPIDINIS.

Fletcher de Hutton — *Cumberland* (Baronet, 19 fév. 1640—41. M. ét. le 19 mai 1712.) D'arg. à la croix engr. de sa., cant. de quatre tourt. du même, ch. chacun d'un phéon d'arg. C.: une tête et col de cheval d'arg.

Fletscher — *Saxe* (Conf. de la nob. du St.-Empire, 24 avril 1703.) De sa. à une croix florencée d'arg., cant. de quatre coquilles du même. C.: une aigle de sa.

Flettingen — *Allem.* Ec.: aux 1 et 4 de gu. à un griffon d'or, cour. du même, celui du 1 cont.; aux 2 et 3 d'azur à un griffon d'arg., cour. d'or, celui du 3 cont. Sur le tout de sa. à un senestrochère, arm. d'arg., la main de carn. tenant une épée d'arg., passée dans une couronne de laurier de sin. Cq. cour. C.: une grue avec sa vigilance d'arg., tenant en son bec une couronne de laurier de sin.; entre un vol coupé, à dextre d'or sur gu., à sen. d'arg. sur azur. L.: à dextre d'arg. et d'azur, à sen. d'or et de gu.

Fleur-de-Lis, v. **Taschen de Fleur-de-Lis.**

Fleuranges — *Bourg.* D'or à la fasce échiq. d'arg. et de gu.

Digitized by Google

Fleuranges, v. **Florebingen.**

Fleurian — *Guyenne, Gasc.* De gu. à deux pals d'arg.; au chef du premier, ch. de deux roses du sec.

Fleurian des Vivés — *Lang.* D'azur au chev. brisé d'arg., acc. en chef de deux roses du même, bout. de gu.

Fleurian comtes **de Morville** — *Tour., Ile-de-Fr.* D'azur à un épervier d'arg., m., longé et grilleté du même, perché sur un bâton de gu.; au chef d'or, ch. de trois glands feuillés et tigés de sin.

Fleuriel (le) — *Anjou.* D'arg. au chev. de gu., acc. de trois quintefeuilles du même.

Fleurigny, v. **le Clerc** barons **de Fleurigny**, et **le Jay de Fleurigny.**

Fleurius — *Flandre.* Fascé d'herm. et de gu.

Fleuriot — *Poitou.* D'arg. au chev. de gu., surm. d'une meriette de sa. et acc. de trois roses de gu.

Fleuriot de la Feuillère — *Bret.* D'arg. au chev. brisé de gu., acc. de trois roses du même, tigées et feuillées de sin.

Fleuriot de Langle (Comtes) — *Bret.* D'arg. au chev. de gu., acc. de trois quintefeuilles d'azur.

Fleurival (Vicomtes **de**), v. **Landas** vicomtes **de Fleurival.**

Fleury — *Pic.* D'azur à la croix ancrée d'or.

Fleury — *Fl. fr.* D'azur au saut. d'or, cant. de quatre couleuvres au nat., ondoyantes en pals.

Fleury — *Paris.* D'arg. à deux bâtons fleurdelisés de sin., passés en saut., acc. de deux meriettes d'azur, 1 en chef et 1 en p.

Fleury—*Norm.* D'arg. à un rosier de sin., fleuri de gu.

Fleury — *Ile-de-Fr.* D'azur au saut. d'arg., cant. de quatre verres du même.

Fleury — *Poitou.* D'arg. à l'aigle de sa.

Fleury — *Poitou.* D'azur à un rosier d'arg., fleuri de trois pièces de gu.

Fleury — *Lorr.* (An., 1523.) De gu. au léopard arrêté d'arg. moucheté de sa.

Fleury — *Lorr.* (An., 6 oct. 1627.) D'azur au chev. d'or, acc. de trois roses d'arg.; au chef d'or, ch. de trois épis de maïs de gu.

Fleury — *Lorr., Champ., Ile-de-Fr.* D'azur à une étoile d'or, acc. de trois croix fleur. au pied fiché du même.

Fleury — *Lyon.* De sin. au chev. d'or, acc. en p. d'un lis au nat.

Fleury — *Lang.* D'azur à trois roses d'or.

Fleury marquis **de Blanchefort** — *Lang.* D'azur à la fasce d'or, acc. en chef d'une mouch. d'herm. de sa., acc. de chaque côté de trois croiss. mal-ordonnés d'arg., celui en chef montant et les deux autres adossés; la fasce acc. en p. d'un château de trois tours reliées par des courtines, le tout d'arg., maçonné de sa.

Fleury de Dio — *Lang.* Ec.: aux 1 et 4 d'azur à trois roses d'or (*Fleury*); aux 2 et 3 coupé: *a.* de gu. au lion naiss. d'or; *b.* d'azur plein (*la Treille*).

Fleury de Lossulien — *Bret.* D'azur, fretté d'arg. — *Ou:* De gu. à trois lis de jardin d'arg., tigés de sin.

Fleury des Vaux — *Bret.* (An., 1654.) D'azur à un croiss. d'arg., acc. de trois mâcles d'or.

Fleury (Duc **de**), v. **Rosset** duc **de Fleury.**

Fleutelot — *Bourg.* D'arg. à trois trèfles de sa.; au chef de gu., ch. d'un soleil d'or.

Fléville — *Lorr.* De vair plein.

Fleyres — *Lang.* Barré d'or et de gu.

Fleyres de Cambouian — *Prov.* D'azur à trois bandes d'or.

Flick — *Bâle.* D'arg. à trois feuilles de tilleul mal-ordonnées mouv. d'une même tige, poussant deux feuilles en bas; le tout de sin. et mouv. d'un tertre du même. **C.:** les meubles de l'écu.

Flick — *Bâle.* De gu. à la bande d'azur, ch. de trois trèfles de sin., posés dans le sens de la bande. **C.:** un homme iss., hab. de gu., rebr. d'azur, au rabat du même, coiffé d'un bonnet pointu de gu., retr. d'azur, tenant une tige de trois feuilles de tilleul mal-ordonnées de sin. **L.** d'azur et de gu.

Flie (de la) — *Flandre* (An., 10 avril 1679.) D'azur à un navet d'arg., cour. d'or; au chef du même, ch. de trois meriettes de sa., bq. et m. de gu. **C.:** une meriette de l'écu.

Flie (de le) — *Lille* (An., fév. 1503.) Fascé contre-fascé d'or et d'azur, de quatre pièces. **C.:** un vol, l'aile dextre fascée de la partie dextre de l'écu, l'aile sen. fascée de la partie sen. [V. **de le Flye.**]

Fliess — *Prusse* (An., 18 juin 1864.) D'azur à une rivière en bande ondée d'arg.; au chef de gu., ch. de deux épées d'arg., garnies d'or, passées en saut. **C.:** une tête et col de lion d'azur. **L.** d'arg. et d'azur.

Fliessenhausen — *Saxe* (Nob. du St.-Empire, 31 août 1692.) Parti: au 1 d'arg. à un rocher escarpé de trois coupeaux couvert de mousse; et un ruisseau, jaillissant sur le milieu du rocher et coulant vers sen.; le coupeau du milieu sommé d'un griffon cont. de gu.; au 2 d'azur à une grue d'arg., bq. et m. d'or, avec sa vigilance du même, tenant en son bec une branche de laurier de sin. en bande, et posée sur un tertre de sin.; la grue surm. d'une étoile d'or. Cq. cour. **C.:** un vol coupé, à dextre d'arg. sur gu., à sen. d'or sur azur. **L.:** à dextre d'or et d'azur, à sen. d'arg. et de gu.

Fligiperger — *Allem.* Coupé: au 1 d'or à un senestrochère, arm. au nat., la main de carn. brandissant une épée d'arg.; au 2 de sa. à trois bes. d'or. Cq. cour. **C.:** deux prob., d'or et de sa. **L.** d'or et de sa.

Flimine de Kerfixiec — *Bret.* D'azur à trois pommes de pin d'or.

Flindt — *Dan.* (An., 20 oct. 1768.) Parti: au 1 d'arg. à sept carreaux de gu., entassés en pignon; au 2 d'or à un loup ramp. au nat., les pattes de devant levées sur deux gerbes accostées d'arg. Cq. cour. **C.:** un guidon de gu. à la croix d'arg., en barre, et un fusil au nat., br. en bande.

Flines (de) — *Holl.* D'arg. au lion de pourpre.

Flines (de) — *Amsterdam.* D'azur à un annelet, acc. en chef de deux étoiles et en p. d'un croiss., le tout d'or. — *Ou:* Parti: au 1 d'azur à un griffon d'or; au 2 les armes décrites. **C.:** un griffon iss. d'or [Une branche a porté: Ec.: aux 1 et 4 parti d'azur à un griffon d'or, et d'azur à un annelet, acc. en chef de deux étoiles et en p. d'un croiss., le tout d'or (*de Flines* moderne); aux 2 et 3 coupé, d'arg. au lion léopardé de gu., sur gu. à trois roses d'arg., bout. et barbées d'or (*Grooteval*). Sur le tout d'azur au chev., acc. en chef de deux trèfles et en p. d'une étoile, le tout d'or (*de Flines* ancien.) **C.:** 1° le griffon, iss. et cont.; 2° une étoile d'or, entre un vol d'arg.; 3° un lion iss. de gu. **M.:** deux griffons reg. d'or, allés d'arg. **D.:** SOUVENEZ-VOUS.

Flines (de) du Fresnoy [ou **de Flines des Tombes**] — *Tournaisis.* D'azur au chev., acc. en chef de deux trèfles et en p. d'une étoile, le tout d'or.

Flintsch — *Leipzig, Francfort s/M.* Ec.: aux 1 et 4 de gu. à la bande d'arg., ch. de trois étoiles d'azur; aux 2 et 3 d'or à un ours pass. de sa. **C.:** deux pennons adossés, celui à dextre coupé d'arg. sur gu., celui à sen. coupé d'or sur sa., les lances d'or. **L.:** à dextre d'arg. et de gu., à sen. d'or et de sa.

Flisca — *Gênes.* Fascé d'azur et d'arg.

Flitzing — *Bav.* Parti: au 1 losangé d'or et d'azur; au 2 de gu. plein. Cq. cour. **C.:** deux prob., celle à dextre aux armes du 1 et celle à sen. aux armes du 2.

Flitzinger — *Bav.* (M. ét.) Trois feuilles de tilleul, les tiges en haut. **C.:** un vol.

Flizinger de Flizing — *Bav.* (M. ét. en 1630.) Parti: au 1 de gu. plein; au 2 losangé d'or et d'azur. Cq. cour. **C.:** deux prob., celle à dextre de gu. plein et celle à sen. losangée d'or et d'azur. **L.** d'or et de gu.

Flo (le) ou **le Floc'h** — *Bret.* De gu. à trois rencontres de cerf d'or.

Flo (le) de Branho — *Bret.* D'arg. à trois trèfles de sin. — *Ou:* D'arg. à trois quintefeuilles tigées de gu.

Flocard de Mépieu — *Vivarais.* De gu. à une rose double d'arg.

Floch — *Aut.* (Chevaliers, 24 août 1797.) D'azur au lion d'arg., tenant de chaque patte un bâton fleurdelisé d'or. Deux cq. cour. **C.:** 1° le lion, iss. et cont.; 2° un vol de sa. **L.** d'arg. et d'azur.

Floc'h (le) — *Bret.* D'azur au chev. d'arg., acc. en chef de deux croiss. d'or et en p. d'une molette du même.

Floc'h (le) de Mézilly — *Bret.* D'azur à un cerf pass. d'or.

Flockenbach — *Souabe.* Tranché d'or sur gu.; à la champagne crén. d'or. **C.:** un buste d'homme, posé de profil, hab. de gu., coiffé d'un bonnet albanais de gu., retr. d'or.

Flockh — *Nuremberg.* Coupé de sa. sur or; à une jeune fille de l'un en l'autre, supp. de sa main dextre une étoile du sec. et de sa sen. deux épis du même. **C.:** la fille, iss.

Flöckher — *Prusse* (An., 16 juin 1871.) Ec.: aux 1 et 4 d'or à une tour de gu.; aux 2 et 3 de gu. à un bâton d'or, posé en barre, accolé d'une branche de lierre du même. Au chef d'arg., br. sur l'écartelé et ch. de la Croix de fer. **C.:** 1° deux épées au nat., passées en saut., accolées de rameaux de laurier de sin.; **L.** d'arg. et de sa.; 2° deux bâtons d'or, accolés de branches de lierre du même, passés en saut.; **L.** d'or et de gu.

Flocquette — *Cambr.* D'azur à trois molettes d'or. *Cri:* GRIBOVAL!

Flödnigg [anciennement **Peer de Bernburg**] — *Aut.* (An., 29 juin 1599; chevaliers, 20 oct. 1665; barons, 5 sept. 1698.) Ec.: aux 1 et 4 d'or à l'aigle de sa., bq., m. et cour. du champ; aux 2 et 3 d'azur à un

sen. un poisson du même; aux 2 et 3 d'azur à un dextrochère, arm. d'or, la main de carn. tenant une pique en barre. Sur le tout d'arg. à la bande ondée d'azur, ch. d'un poisson du champ. Cq. cour. C.: l'homme du 1, iss., donnant dans un cor au nat.; entre deux prob. coupées, à dextre d'or sur gu., à sen. d'azur sur or. L. conformes aux émaux des prob.

Fleming — *Suède* (M. ét. en 1825.) De gu. à deux fasces d'or, acc. de huit boules du même, 3, 3 et 2. Cq. cour. C.: un écusson des armes, entre deux prob. coupées alt. d'or et de gu.

Fleming — *Suède* (Comtes, 1818.) De gu. à deux fasces d'or, acc. de huit boules du même, 3, 3 et 2. Deux cq. cour. C.: 1° un écusson des armes, entre deux prob. coupées alt. d'or et de gu.; 2° trois roses de gu., tigées et feuillées de sin.

Fleming — *Suède* (Comtes, 1687. M. et. en 1729.) Ec.: au 1 d'azur à un vaisseau de trois mâts d'arg., voguant sur une mer du même; au 2 d'or à deux canons sur leurs affûts d'arg., accostés, posés sur une terrasse du même, et se déchargeant; au 3 d'or à une ville d'arg. avec ses fortifications de gu. sur une terrasse de sin., située derrière un fossé d'arg. sur lequel est jeté un pont de bois au nat.; au 4 d'azur à trois roses mal-ordonnées de gu., tigées et feuillées d'arg. Sur le tout de gu. à deux fasces d'or, acc. de huit boules du même, 3, 3 et 2. Trois cq. cour. C.: 1° deux cornes d'abondance d'or, passées en saut, remplies de fleurs et de fruits du même, et surm. d'une clé d'or, posée en pal, le panneton en haut à sen.; 2° un écusson aux armes du surtout, entre deux prob. coupées alt. d'or et de gu.; 3° les meubles du 4.

Fleming de Brompton — *Middlesex* (Baronet, 22 avril 1763. M. ét. le 6 nov. 1763.) D'arg. au chev. de gu., renfermé dans un double trêcheur fleur. et c.-fleur. du même. C.: une tête et col de bouc au nat.

Fleming de Lais — *Suède* (Barons, 1654. M. ét. en 1786.) Ec.: aux 1 et 4 d'or à une rivière d'azur en barre ondée; au léopard ramp. au nat., br. sur la barre, la tête posée de face, tenant de sa patte dextre une épée d'arg., garnie d'or, et de sa sen. une clé d'arg.; aux 2 et 3 de gu. à trois monts au nat., rangés sur une terrasse de sin., celui du milieu sommé d'une couronne d'or. Sur le tout de gu. à deux fasces d'or, acc. de huit boules du même, 3, 3 et 2. Deux cq. cour. C.: 1° un écusson aux armes du surtout, entre deux prob. coupées alt. d'or et de gu.; 2° le léopard du 1, iss.

Fleming de Liebelitz — *Finlande* (Barons, 26 mars 1651.) Ec.: au 1 d'azur à un vaisseau de trois mâts au nat., voguant sur une mer du même; au 2 d'or à deux canons sur leurs affûts d'arg., l'un sur l'autre, se déchargeant; au 3 d'or à un château de gu., touchant les flancs, posé sur une terrasse de sin.; au 4 d'azur à trois roses mal-ordonnées de gu., tigées et feuillées de sin. Sur le tout de gu. à deux fasces d'or, acc. de huit boules du même, 3, 3 et 2. Deux cq. cour. C.: 1° un écusson aux armes du surtout, entre deux prob. coupées alt. d'or et de gu.; 2° les meubles du 4.

Fleming vicomte **Longford** — *Irl.* (Baron *Slane*, 1537; vicomte *L.*, 1713. M. ét. en 1726.) De vair; au chef échiq. d'or et de gu. de trois tires. C.: un panier duquel sortent des flammes au nat., et deux chaines endantes des bords du panier. S.: deux lévriers, au nat. D.: BARN AR AGIN.

Fleming de Rydal — *Angl.* (Baronet, 4 oct. 1705.) De gu. à une frette d'arg. C.: un serpent au nat., tenant entre ses dents une couronne de feuilles d'olive et de vigne, le tout au nat D.: PAX COPIA, SAPIENTIA.

Fleming comte **de Wigton** — *Ecosse* (Lord *Fleming* et comte de *W.*, 19 mars 1665. M. ét.) Ec: aux 1 et 4 d'arg. au chev. de gu., renfermé dans un double trêcheur fleur. et c.-fleur. du même (*Fleming*); aux 2 et 3 d'azur à trois quintefeuilles d'arg. (*Fraser*). C.: une tête et col de bouc d'arg., accornée d'or. S.: deux cerfs au nat., ramés et onglés d'or, coll. chacun d'un collier d'azur ch. de trois quintefeuilles d'arg. D.: LET THE DEED SHAW.

Flemming — *Dan.* (M. ét.) D'or à trois fasces de gu., ch. chacune de trois boules du champ. C.: une tour de gu., sans porte ni fenêtres, sommée d'un drapeau de gu. enroulé autour de sa trabe, et accosté de dix bannières alt. de gu. et d'or.

Flemming — *Saxe* (Chevaliers du St.-Empire, 11 sept. 1745.) D'arg. à un loup ramp. au nat.; à la bord. de gu. Cq. cour. C.: le loup, iss., entre deux pl. d'aut. d'arg. L. d'arg. et de gu.

Flemming — *Pom.* D'azur à un loup ramp. d'arg., cour. d'or, supp. de ses pattes une roue de moulin de gu. Cq. cour. C.: une queue de paon au nat. L. d'arg. et d'azur.

Flemming — *Pom.* (Comtes du St.-Empire, 16 nov. 1700 et 9 janv. 1721.) Ec.: aux 1 et 4 d'or à un bâton de commandement de sa., embouté d'arg., posé en bande; aux 2 et 3 de sa. à un cor-de-chasse d'or, l'embouchure à dextre. Sur le tout d'azur à un loup ramp. d'arg., cour. d'or, supp. de ses pattes une roue de moulin de gu. sans rayons. Trois cq. cour. C.: 1° le bâton de commandement, posé en bande; 2° une queue de paon au nat.; 3° le cor-de-chasse de l'écu. L. d'arg. et d'azur (*ou*, à dextre d'or et de sa., à sen. d'arg. et d'azur).

Flender, v. Brandt *dit* **Flender.**

Flens — *Nuremberg.* Parti d'arg. et d'azur; à un homme iss., coiffé d'un bonnet, brandissant une pique en barre, le fer en bas, le tout de l'un en l'autre.

Fleringen — *Westphalie.* De sa. à trois bandes d'or, ch. chacune de trois los. de gu., posées dans le sens des bandes. C.: un vol aux armes de l'écu (sur l'aile dextre les bandes sont transformées en barres).

Fléron — *P. de Liége et de Namur.* D'arg. à trois fasces de sin.; au lion de gu., cour. d'or, br. sur le tout — *Ou.* Ec.: aux 1 et 4 fascé d'arg. et de sin. de huit pièces; au lion de gu., cour. d'or, br. sur le fascé; aux 2 et 3 d'arg. à trois fusées de gu. rangées en fasce. Cq. cour. C.: un lion iss. de gu. L. d'arg. et de sin. (Comp. **Collin.**)

Flers — *Brab.* De gu. à un cor-de-chasse d'arg. au chef échiq. d'arg. et d'azur.

Flers — *Art., Pic.* D'azur à la croix vairée d'arg. et de gu.

Flers (Marquis **de**), v. **Ango marquis de Flers.**

Flersheim — *Hesse* (M. ét. en 1655.) Tiercé en fasce: d'azur, d'arg. et de gu. C.: une femme iss., hab. de gu., les bras remplacés par deux ailes aux armes de l'écu. L.: à dextre d'arg. et de gu., à sen. d'arg. et d'azur.

Fleschart — *Bret.* D'arg. à trois chev. de gu.

Fleschner-Jetzer (Barons) — *Aut.* Les armes de **Jetzer.**

Flesselles, v. **Flécelles.**

Flessen de Sellbitz — *Saxe* (Nob. du St.-Empire, 8 juillet 1646.) Parti: au 1 d'arg. à un homme, hab. de gu., coiffé d'un chapeau de sa., les mains étendues; aux 2 et 3 de sa. au lion d'or. Cq. cour. C.: trois plantes d'aster, fleuries chacune de trois pièces.

Fletach — *Ratisbonne.* Ec.: aux 1 et 4 d'or à la bande de sa., ch. d'une rose d'or; aux 2 et 3 de sa. à un buste d'homme, posé de profil, hab. d'or, cour. du même. Cq cour. C.: le buste, hab. aux armes du 1.

Fletcher-Boughey — *Staffordshire* (Baronet, 24 août 1798.) Ec.: aux 1 et 4 de sa. à la croix ondée d'or semée de mouch. d'herm. du premier, cant. de quatre bes. d'arg. ch. chacun d'une flèche de sa., en bande, la pointe en bas (*Fletcher*); aux 2 et 3 d'arg. à trois *têtes* et cols de cerf d'herm., posées de front (*Boughey*). C.: 1° un tourteau parti d'herm. et de sa., ch. d'un phéon de l'un en l'autre (*Fletcher*); 2° une tête et col de cerf, ramée et coll. d'or, iss. d'une couronne à l'antique, les rayons alt. d'or et d'arg. (*Boughey*). D.: NEC QUÆRERE NEC SPERNERE HONOREM.

Fletcher de Carrow — *Irl.* (Baronet, 14 déc. 1812.) De sa. à la croix engr. d'herm., cant. de quatre bes. d'arg., ch. chacun d'un phéon d'azur; la croix ch. d'une épée d'arg., garnie d'or, en pal. Cq. timbré d'une couronne murale d'or. C.: une tête de cheval d'herm., coll. d'une couronne de laurier de sin.

Fletcher de Clea-Hall — *Cumberland* (Baronet, 20 mai 1782.) De sa. à la croix engr. d'arg., cant. de quatre bes. du même, ch. chacun d'une flèche de sa., la pointe en bas. C.: une tête de cheval d'arg., le col ch. d'un trèfle de gu. D.: MARTIS NON CUPIDINIS.

Fletcher de Hutton — *Cumberland* (Baronet, 19 fév. 1640—41. M. ét. le 19 mai 1712.) D'arg. à la croix engr. de sa., cant. de quatre tourt. du même, ch. chacun d'un phéon d'arg. C.: une tête et col de cheval d'arg.

Fletscher — *Saxe* (Conf. de la nob. du St.-Empire, 24 avril 1703.) De sa. à une croix florencée d'arg., cant. de quatre coquilles du même. C.: une aigle de sa.

Flettingen — *Allem.* Ec.: aux 1 et 4 de gu. à un griffon d'or, cour. du même, celui du 1 cont.; aux 2 et 3 d'azur à un griffon d'arg., cour. d'or, celui du 3 cont. Sur le tout de sa. à un senestrochère, arm. d'arg., la main de carn. tenant une épée d'arg., passée dans une couronne de laurier de sin. Cq. cour. C.: une grue avec sa vigilance d'arg., tenant en son bec une couronne de laurier de sin.; entre un vol coupé, à dextre d'or sur gu., à sen. d'arg. sur azur. L.: à dextre d'arg. et d'azur, à sen. d'or et de gu.

Fleur-de-Lis, v. **Taschon de Fleur-de-Lis.**

Fleuranges — *Bourg.* D'or à la fasce échiq. d'arg. et de gu.

Digitized by Google

Fleuranges, v. **Florebingen.**

Fleurian — *Guyenne, Gasc.* De gu. à deux pals d'arg.; au chef du premier, ch. de deux roses du sec.

Fleurian des Vivés — *Lang.* D'azur au chev. brisé d'arg., acc. en chef de deux roses du même, bout. de gu.

Fleurian comtes **de Morville** — *Tour., Ile-de-Fr.* D'azur à un épervier d'arg., m., longé et grilleté du même, perché sur un bâton de gu.; au chef d'or, ch. de trois glands feuillés et tigés de sin.

Fleuriel (le) — *Anjou.* D'arg. au chev. de gu., acc. de trois quintefeuilles du même.

Fleurigny, v. **le Clerc** barons **de Fleurigny**, et **le Jay de Fleurigny.**

Fleurins — *Flandre.* Fascé d'herm. et de gu.

Fleuriot — *Poitou.* D'arg. au chev. de gu., surm. d'une merlette de sa. et acc. de trois roses de gu.

Fleuriot de la Freulière — *Bret.* D'arg. au chev. brisé de gu., acc. de trois roses du même, tigées et feuillées de sin.

Fleuriot de Langle (Comtes) — *Bret.* D'arg. au chev. de gu., acc. de trois quintefeuilles d'azur.

Fleurival (Vicomtes **de**), v. **Landas** vicomtes **de Fleurival.**

Fleury — *Pic.* D'azur à la croix ancrée d'or.

Fleury — *Fl. fr.* D'azur au saut. d'or, cant. de quatre couleuvres au nat., ondoyantes en pals.

Fleury — *Paris.* D'arg. à deux bâtons fleurdelisés de sin., passés en saut., acc. de deux merlettes d'azur, 1 en chef et 1 en p.

Fleury — *Norm.* D'arg. à un rosier de sin., fleuri de gu.

Fleury — *Ile-de-Fr.* D'azur au saut. d'arg., cant. de quatre verres du même.

Fleury — *Poitou.* D'arg. à l'aigle de sa.

Fleury — *Poitou.* D'azur à un rosier d'arg., fleuri de trois pièces de gu.

Fleury — *Lorr.* (An., 1523.) De gu. au léopard arrêté d'arg. moucheté de sa.

Fleury — *Lorr.* (An., 6 oct. 1627.) D'azur au chev. d'or, acc. de trois roses d'arg.; au chef d'or, ch. de trois épis de maïs de gu.

Fleury — *Lorr., Champ., Ile-de-Fr.* D'azur à une étoile d'or, acc. de trois croix fleur. au pied fiché du même.

Fleury — *Lyon.* De sin. au chev. d'or, acc. en p. d'un lis au nat.

Fleury — *Lang.* D'azur à trois roses d'or.

Fleury marquis **de Blanchefort** — *Lang.* D'azur à la fasce d'or, acc. en chef d'une mouch. d'herm. de sa., acc. de chaque côté de trois croiss. mal-ordonnés d'arg., celui en chef montant et les deux autres adossés; la fasce acc. en p. d'un château de trois tours reliées par des courtines, le tout d'arg., maçonné de sa.

Fleury de Dio — *Lang.* Ec.: aux 1 et 4 d'azur à trois roses d'or (*Fleury*); aux 2 et 3 coupé: *a.* de gu. au lion naiss. d'or; *b.* d'azur plein (*la Treille*).

Fleury de Lossulien — *Bret.* D'azur, fretté d'arg. — *Ou:* De gu. à trois lis de jardin d'arg., tigés de sin.

Fleury des Vaux — *Bret.* (An., 1654.) D'azur à un croiss. d'arg., acc. de trois mâcles d'or.

Fleury (Duc **de**), v. **Rosset** duc **de Fleury.**

Fleutelot — *Bourg.* D'arg. à trois trèfles de sa.; au chef de gu., ch. d'un soleil d'or.

Fléville — *Lorr.* De vair plein.

Fleyres — *Lang.* Barré d'or et de gu.

Fleyres de Camboulan — *Prov.* D'azur à trois bandes d'or.

Flick — *Bâle.* D'arg. à trois feuilles de tilleul mal-ordonnées mouv. d'une même tige, poussant deux feuilles en bas; le tout de sin. et mouv. d'un tertre du même. **C.:** les meubles de l'écu.

Flick — *Bâle.* De gu. à la bande d'azur, ch. de trois trèfles de sin., posés dans le sens de la bande. **C.:** un homme iss., hab. de gu., rebr. d'azur, au rabat du même, coiffé d'un bonnet pointu de gu., retr. d'azur, tenant une tige de trois feuilles de tilleul mal-ordonnées de sin. **L.:** d'azur et de gu.

Flie (de la) — *Flandre* (An., 10 avril 1679.) D'azur à un navet d'arg., cour. d'or; au chef du même, ch. de trois merlettes de sa., bq. et m. de gu. **C.:** une merlette de l'écu.

Flie (de le) — *Lille* (An., fév. 1503.) Fascé contre-fascé d'or et d'azur, de quatre pièces. **C.:** un vol, l'aile dextre fascée de la partie dextre de l'écu, l'aile sen. fascée de la partie sen. [V. **de le Flye.**]

Fliess — *Prusse* (An., 18 juin 1864.) D'azur à une rivière en bande ondée d'arg.; au chef de gu., ch. de deux épées d'arg., garnies d'or, passées en saut. **C.:** une tête et col de lion d'azur. **L.** d'arg. et d'azur.

Fliessenhausen — *Saxe* (Nob. du St.-Empire, 31 août 1692.) Parti: au 1 d'arg. à un rocher escarpé de trois coupeaux couvert de mousse; et un ruisseau, jaillissant sur le milieu du rocher et coulant vers sen.; le coupeau du milieu sommé d'un griffon cont. de gu.; au 2 d'azur à une grue d'arg., bq. et m. d'or, avec sa vigilance du même, tenant en son bec une branche de laurier de sin. en bande, et posée sur un tertre de sin.; la grue surm. d'une étoile d'or. Cq. cour. **C.:** un vol coupé, à dextre d'arg. sur gu., à sen. d'or sur azur. **L.:** à dextre d'or et d'azur, à sen. d'arg. et de gu.

Fliginperger — *Allem.* Coupé: au 1 d'or à un senestrochère, arm. au nat., la main de carn. brandissant une épée d'arg.; au 2 de sa. à trois bes. d'or. Cq. cour. **C.:** deux prob., d'or et de sa. **L.** d'or et de sa.

Flimine de Kerfizieo — *Bret.* D'azur à trois pommes de pin d'or.

Flindt — *Dan.* (An., 20 oct. 1768.) Parti: au 1 d'arg. à sept carreaux de gu., entassés en pignon; au 2 d'or à un loup ramp. au nat., les pattes de devant levées sur deux gerbes accostées d'arg. Cq. cour. **C.:** un guidon de gu. à la croix d'arg., en barre, et un fusil au nat., br. en bande.

Flines (de) — *Holl.* D'arg. au lion de pourpre.

Flines (de) — *Amsterdam.* D'azur à un annelet, acc. en chef de deux étoiles et en p. d'un croiss., le tout d'or. — *Ou:* Parti: au 1 d'azur à un griffon d'or; au 2 les armes décrites. **C.:** un griffon iss. d'or [Une branche a porté: Ec.: aux 1 et 4 parti d'azur à un griffon d'or, et d'azur à un annelet, acc. en chef de deux étoiles et en p. d'un croiss., le tout d'or (*de Flines* moderne); aux 2 et 3 coupé, d'arg. au lion léopardé de gu., sur gu. à trois roses d'arg., bout. et barbées d'or (*Grooteval*). Sur le tout d'azur au chev., acc. en chef de deux trèfles et en p. d'une étoile, le tout d'or (*de Flines* ancien.) **C.:** 1° le griffon, iss. et cont.; 2° une étoile d'or, entre un vol d'arg.; 3° un lion iss. de gu. **D.:** deux griffons reg. d'or, allés d'arg. **D.:** SOUVENEZ-VOUS.

Flines (de) du Fresnoy [ou **de Flines des Tombes**] — *Tournaisis.* D'azur au chev., acc. en chef de deux trèfles et en p. d'une étoile, le tout d'or.

Flintsch — *Leipzig, Francfort s/M.* Ec.: aux 1 et 4 de gu. à la bande d'arg., ch. de trois étoiles d'azur; aux 2 et 3 d'or à un ours pass. de sa. **C.:** deux pennons adossés, celui à dextre coupé d'arg. sur gu., celui à sen. coupé d'or sur sa., les lances d'or. **L.:** à dextre d'arg. et de gu., à sen. d'or et de sa.

Flisca — *Gênes.* Fascé d'azur et d'arg.

Flitzing — *Bav.* Parti: au 1 losangé d'or et d'azur; au 2 de gu. plein. Cq. cour. **C.:** deux prob., celle à dextre aux armes du 1 et celle à sen. aux armes du 2.

Flitzinger — *Bav.* (M. ét.) Trois feuilles de tilleul, les tiges en haut. **C.:** un vol.

Flizinger de Flizing — *Bav.* (M. ét. en 1630.) Parti: au 1 de gu. plein; au 2 losangé d'or et d'azur. Cq. cour. **C.:** deux prob., celle à dextre de gu. plein et celle à sen. losangée d'or et d'azur. **L.** d'or et de gu.

Flo (le) ou **le Floc'h** — *Bret.* De gu. à trois rencontres de cerf d'or.

Flo (le) de Branho — *Bret.* D'arg. à trois trèfles de sin. — *Ou:* D'arg. à trois quintefeuilles tigées de gu.

Flocard de Méplen — *Vivarais.* De gu. à une rose double d'arg.

Floch — *Aut.* (Chevaliers, 24 août 1797.) D'azur au lion d'arg., tenant de chaque patte un bâton fleurdelisé d'or. Deux cq. cour. **C.:** 1° le lion, iss. et cont.; 2° un vol de sa. **L.** d'arg. et d'azur.

Floc'h (le) — *Bret.* D'azur au chev. d'arg., acc. en chef de deux croiss. d'or et en p. d'une molette du même.

Floc'h (le) de Mézilly — *Bret.* D'azur à un cerf pass. d'or.

Flockenbach — *Souabe.* Tranché d'or sur gu.; à la champagne crén. d'or. **C.:** un buste d'homme, posé de profil, hab. de gu., coiffé d'un bonnet albanais de gu., retr. d'or.

Flockh — *Nuremberg.* Coupé de sa. sur or; à une jeune fille de l'un en l'autre, supp. de sa main dextre une étoile du sec. et de sa sen. deux épis du même. **C.:** la fille, iss.

Flöckher — *Prusse* (An., 16 juin 1871.) Ec.: aux 1 et 4 d'or à une tour de gu.; aux 2 et 3 de gu. à un bâton d'or, posé en barre, accolé d'une branche de lierre du même. Au chef d'arg., br. sur l'écartelé et ch. de la Croix de fer. **C.:** 1° deux épées au nat., passées en saut., accolées de rameaux de laurier de sin.; **L.** d'arg. et de sa.; 2° deux bâtons d'or, accolés de branches de lierre du même, passés en saut.; **L.** d'or et de gu.

Flocquette — *Cambr.* D'azur à trois molettes d'or. *Cri:* GRIBOVAL!

Flödnigg [anciennement **Peer de Bernburg**] — *Aut.* (An., 29 juin 1599; chevaliers, 20 oct. 1665; barons, 5 sept. 1698.) Ec.: aux 1 et 4 d'or à l'aigle de sa., bq., m. et cour. du champ; aux 2 et 3 d'azur à un

ours ramp. d'arg., tenant entre ses pattes une boule du même. Sur le tout de gu. à une tour d'arg., posée sur un tertre de sin. Deux cq. cour. C.: 1° l'aigle, la tête cont.; l. d'or et de sa.; 2° l'ours ramp. de l'écu, cour. d'or; l. d'arg. et d'azur.

Flodorf — *Limb.* D'arg. à trois fasces d'azur; à la bord. de gu. C.: un buste d'homme, hab. aux armes de l'écu.

Flodorf — *Westphalie.* Ec.: aux 1 et 4 d'arg. à trois fasces d'azur; à la bord. de gu.; aux 2 et 3 d'arg. à une fleur-de-lis de gu. Deux cq., le 2 cour. C.: 1° un vieillard iss., hab. de gu., au plastron fascé d'azur et d'arg., tort. d'arg. et d'azur; 2° un chapeau de gu., sommé de plumes de coq de sa.

Flodorf de Wartensleben — *Prusse* (Comte du St.-Empire, 29 mars 1706; branche ét. le 7 oct. 1751.) Ec.: aux 1 et 4 c.-éc., à la bord. de gu.: d'arg. à trois fasces d'azur, et d'arg. à une fleur-de-lis de gu.; sur le tout d'or à trois chapeaux renversés de sin.; aux 2 et 3 d'or à trois chev. de gu. Sur le tout parti: *a.* d'or à un loup courant de gu., sortant d'un bosquet de sin., à sen., soutenu d'une terrasse du même; *b.* d'azur au lion d'or, tenant une épée d'arg., garnie d'or. Cq. cour. C.: le lion du surtout *b*, iss.

Flodorp — *Brab.* (Vicomtes, 19 mai 1731.) D'azur à trois feuilles de nénuphar d'arg. S.: deux lévriers d'arg.

Floen-Adlercrona — *P. de Liége* (Barons suédois, 16 déc. 1674. M. ét.) D'arg. à l'aigle de sa., bq., m. et cour. de gu. Cq. cour. C.: l'aigle, iss. S.: deux griffons d'or, arm. et lamp. de gu.

Floeremans, v. **Floremans.**

Floersheim, v. **Flersheim.**

Flögen — *Brunswick.* D'or à un demi-vol de sa. C.: une colonne torse d'arg., sommée de trois plumes de paon au nat.; et deux branches de muguet, feuillées de sin., fleuries d'arg., les pieds passés en saut., br. sur la partie supérieure de la colonne.

Flogny — *France.* D'arg. à trois écrevisses de gu.

Flohr (Comtes) — *Aut.* D'or à la fasce de gu., ch. d'une ancre d'arg., posée en bande, et acc. en chef d'une aigle ép. de sa. et en p. de trois tilleuls de sin., rangés en fasce. Deux cq. cour. C.: 1° l'aigle; l. d'or et de sa.; 2° l'ancre, posée en pal; entre deux prob., coupées alt. d'arg. et de gu.; l. d'arg. et de gu.

Flohr de Flohrowy — *Aut.* D'arg. à deux burèles, l'une de gu. et l'autre d'azur, acc. en chef d'une ancre de sa. et en p. de trois palmiers de sin., rangés sur une terrasse du même. Cq. cour. C.: une ancre renv. de sa., entre un vol du même. L.: à dextre d'arg. et d'azur, à sen. d'arg. et de gu.

Floïde [Floyd] de Rosnevez — *Bret.*, orig. d'*Angl.* D'arg. au chev. de sa., acc. de trois corneilles du même.

Flokart — *Tournaisis.* D'arg. au chev. de gu., acc. de six quintefeuilles du même, 2 en chef et 4 en p.

Flon (du) — *P. de Vaud.* De gu. à la fasce ondée d'arg., ch. d'un monde d'azur, cintré et croisé d'or.

Flon (le) — *Art.* (An., 18 sept. 1619.) D'azur à un trèfle d'or; à la bord. du même. C.: un trèfle d'azur, entre un vol d'or bordé d'azur.

Flon (le) — *Tournaisis.* D'or à un trèfle d'azur; à la bord. du même.

Flood de Newton-Ormond — *Irl.* (Baronet, 3 juin 1780. M. ét., le 1 fév. 1821.) De sin. au chev. d'arg., acc. de trois têtes de loup du même. C.: une tête de loup d'arg.

Floquet — *Lorr.* (An., 2 mars 1613.) D'azur à une tour d'arg., en p., et un bras de carn. en chef à dextre, tenant une épée d'arg., et en chef à sen. deux molettes d'or.

Floquet (du) — *Auv.* D'azur à la croix engr. d'or, acc. aux 1 et 4 d'une étoile d'arg. et aux 2 et 3 d'une pomme de pin d'or.

Floralnville — *Lorr.* De gu. à trois fasces d'arg.; au lion de sa., br. sur le tout.

Florance — *Franche-Comté.* D'azur à trois roses d'or, rangées en chef.

Florange — *Lorr.* (An., 10 fév. 1721.) D'arg. à trois épis de maïs au nat.; au chef d'azur, ch. de trois bes. d'or.

Florange ou **Floranges** — *Lorr.* D'or à la bande de gu., ch. de trois fleurs-de-lis d'arg.

Florans (Marquis) — *Prov.* D'azur au saut., acc. de trois étoiles, 1 en chef et 2 en flancs, et d'une fleur-de-lis en p., le tout d'or, la fleur-de-lis surmontant un croiss. d'arg.

Floratis — *Lyonnais.* D'azur à un tournesol terrassé de sin., surm. d'une couronne d'or et soutenu de deux lions du même.

Florchingen ou **Fleuranges** — *Lorr.* De gu. au lion d'or. C.: un buste d'homme, hab. de gu., posé de profil, le dos orné de quatre boules d'or sommées chacune de plumes de coq de sa.

Flörcke, v. **Flörken.**

Floremans — *Holl.* D'arg. à la fasce de gu., acc. en chef de deux roses du même, barbées et bout. d'or, et en p. d'un gland feuillé, le tout de sin., la tige en bas. C.: un More iss., hab. d'un parti d'arg. et de gu., au rabat de l'un en l'autre, tort. d'arg., la main sen. appuyée sur sa hanche et tenant de sa dextre une rose de gu., barbée et bout. d'or, tigée et feuillée de sin.

Florence (de) — *Franche-Comté.* D'azur à une épée d'arg., acc. de trois étoiles mal-ordonnées d'or.

Florensteyn (van) — *Holl.* D'arg. à une pierre carrée oblongue au nat., posée en barre, ch. de trois bustes de femme de carn., posés de front, mal-ordonnés, chacun mis en bande, couronnés de fleurs. C.: un buste de l'écu, posé en pal.

Florent, v. **Florans.**

Floreauville — *Cambr.* Ec.: aux 1 et 4 de sa. à la croix engr. d'arg.; aux 2 et 3 d'or, au chef de gu. ch. d'un lion iss. d'arg. *Cri:* CRETON D'ESTOURMEL!

Florenville — *Luxemb.* (M. ét.) D'arg. à trois bandes d'azur; à la bord. engr. de gu. — *Ou:* D'azur à trois bandes d'arg; à une ombre de lion, br. sur le tout; et à la bord. engr. (*ou* dentelée) de gu. *Cri:* SILLY.

Florenzi — *Rome.* Ec.: aux 1 et 4 d'or à trois crampons de sa.; aux 2 et 3 d'arg. au lion d'azur.

Flores — Royaume de *Léon.* D'azur à cinq fleurs-de-lis d'or, 2, 1 et 2; à la bord. d'arg., ch. de huit mouch. d'herm. de sa.

Flores ou **Florez** — *Asturies.* D'arg. à une femme posée de front, hab. d'une robe de sin. et d'un surtout de gu., cour. d'or, ch. sur la poitrine d'un écusson d'azur à trois fleurs-de-lis d'or, 2 et 1.

Flores y Gutierrez — *Estrémadure.* Parti: au 1 d'azur à cinq fleurs-de-lis d'or, 2, 1 et 2 (*Flores*); au 2 d'or à une tour sommée de trois tourelles du même, celle du milieu plus élevée, acc. de cinq feuilles de figuier de sin., les tiges en haut, 2 en chef, posées en bande et en barre, 1 br. sur le donjon du milieu et les 2 autres br. sur les créneaux de la tour à dextre et à sen. (*Gutierrez*).

Flori — *Udine.* D'azur à un avant-bras, paré de gu., mouv. du flanc sen., tenant une épée d'or, en pal.

Florian — *Allem.* D'or à la bande de sa., acc. de deux têtes et cols d'aigle du même, celle en p. cont.; la bande ch. de trois fleurs-de-lis du champ, posées dans le sens de la bande. Cq. cour C.: une rose de gu., tigée et feuillée de sin.; entre un vol, coupé alt. d'or et de sa.

Florian — *Bav.* Parti: au 1 coupé d'arg. sur gu.; au 2 d'azur plein. Cq. cour. C.: une bouteille d'arg., cour. d'or, sommée de plumes de coq de sa.

Florian — *Venise.* D'or à la fasce de gu., ch. de trois roses d'arg.

Florian (Marquis **de**), v. **Claris** marquis de **Florian.**

Floriani — *Italie.* Parti: au 1 d'or à l'aigle ép. de sa., surm. d'une couronne impériale au nat.; au 2 coupé: *a.* d'azur à une comète d'or, acc. au canton dextre de la p. d'une étoile du même; *b.* échiq. d'azur et d'or. C.: 1° l'aigle ép., surm. de la couronne; l. d'or et de sa.; 2° un feu au nat.; l. d'or et d'azur.

Floriani — *Vicence.* Coupé: au 1 d'azur à un bouquet de roses d'arg., tigées de sin., lié de gu.; au 2 d'azur à trois bandes d'arg. A la fasce de gu., br. sur le coupé.

Floridas — *Cambr.* De gu. à la croix dentelée d'arg.

Floriet — *P. de Namur.* D'arg. à un laurier placé dans un pot, le tout de sin.

Florimond — *Franche-Comté.* D'azur au chef d'or, acc. en p. d'une tige de trois roses d'arg., posée sur un tertre de sin. S.: deux lions.

Florin — *Coire.* D'azur à une plante de lis feuillée d'or, posée sur un tertre de trois coupeaux de sin. et fleurie de trois lis de jardin d'arg., mal-ordonnés. C.: un vieillard iss., hab. d'un parti d'azur et de gu., rebr. de l'un à l'autre, au rabat de l'un en l'autre, tenant de chaque main les trois lis. L.: d'arg. et d'azur.

Florins — *Tournaisis.* D'azur à la croix recercelée d'or; au saut. de gu., br. sur le tout.

Floriot — *Lorr.* (An., 25 janv. 1666.) D'azur à une tour d'arg., sommée d'un lion d'or.

Floris ou **Florisz** — *Holl.* De gu. à six étoiles d'or, 3, 2 et 1; au fr.-q. d'azur, ch. d'un cygne d'arg.

Floris — *Dauphiné.* D'azur à trois palmiers d'or.

Floris — *Bourg.* D'azur au chev. d'or, acc. de deux roses d'arg. en chef et d'un lis du même en p.

Florisone (de) — *Ypres* (An., 8 fév. 1791; rec. de nob., 18 mai 1827 et 16 janv. 1829.) D'arg. à la fasce de gu., acc. en chef d'un arbre de sin., posé sur une terrasse du même, soutenue de la fasce, et en p. de trois roses naturelles tigées et feuillées de sin., posées en bandes, rangées en fasce. Cq. cour. **C.**: un soleil d'or. **L.** d'arg. et de gu. **S.**: deux léopards lionnés d'or. **D.**: NULLUS SINE FLORE FRUCTUS.

Florisoone — *Flandre*. Ec.: aux 1 et 4 d'arg. à un cor-de-chasse de sa., lié de gu.; aux 2 et 3 d'azur à la croix vairée d'arg. et de sa.

Florisz, v. **Floris.**

Florit — *Catalogne, Iles Baléares*. D'azur à un cygne d'arg; au chef d'or, ch. d'un morion de sa.

Florit — *Vivarais*. D'azur à un cygne d'arg., adextré d'un lis du même.

Florit de la Tour de Clamouze de Corsac — *Vivarais, Lang.* D'azur à un cygne d'arg.; au chef de gu., ch. d'un casque d'arg., taré de profil.

Flörken — *Prusse* (An., 23 juillet 1732. M. ét. en 1830.) D'azur à un griffon d'arg., tenant deux bannières de gu. passées en saut. et ch. chacune d'une aigle de sa. dans une couronne de laurier de sin., les bannières frangées de gu. **C.**: trois pl. d'aut. d'arg. **L.** d'arg. et d'azur.

Florschütz de Florsberg, v. **Hueber** *dit* **Florschütz de Florsberg.**

Flory — *Holl.* De sa. à trois chouettes d'or. **C.**: deux pattes d'aigle d'or, les serres en haut.

Flory ou **Floury** — *Cambr.* De gu. au lion d'arg.; au chef du même, ch. de trois quintefeuilles du champ.

Flory des Piez — *Cambr.* D'azur à la croix ancrée d'arg.

Flory de Versailleux — *Lyonnais*. D'azur à la fasce d'arg., acc. en chef de sept roses du même, 4 et 3, et en p. d'un lévrier courant d'or.

Florys — *Amsterdam*. D'arg. à trois étriers de gu., liés d'or.

Flos (du) — *Cambr.* Echiq. d'or et de gu.; au chef de vair.

Flose — *Bav.* Ec.: aux 1 et 4 d'azur à un fer-à-cheval d'arg.; aux 2 et 3 de sa. à une fleur-de-lis d'or. **C.**: une fleur-de-lis d'or, entre les branches d'un fer-à-cheval d'arg.

Flesse (Baron de l'Empire) — *France*. Coupé: au 1 d'or à un pélican avec ses petits dans son aire, le tout de sa., surm. d'une rose d'arg., tigée et feuillée du même; au 2 d'azur à un canot de sa., voguant à dextre sur une mer de sin. et surm. d'une étoile d'arg. herisée d'or.

Flotow — *Bav.* (Barons, 4 janv. 1839.) De gu. à la croix ancrée d'arg., cant. de quatre annelets d'or. Cq. cour. **C.**: un corbeau de sa., tenant en son bec une bague d'or; entre deux prob., coupées alt. de gu. et d'arg., reunies en haut par une couronne de laurier de sin. **L.**: à dextre d'or et d'azur, à sen. d'arg. et de gu.

Flotow — *Mecklembourg, Saxe* (Comtes du St.-Empire, 11 sept. 1790; branche ét. en 1840.) De gu. à une croix alésée ou croix de Malte d'arg., cant. de quatre annelets d'or. Cq. cour. **C.**: un corbeau de sa., tenant en son bec une bague d'or; entre deux prob., coupées alt. de gu. et d'arg., réunies en haut par une couronne de laurier de sin. (*ou* par un annelet d'or). **L.** d'arg. et de gu. **T.**: deux sauvages [Les gentilshommes du nom portent les mêmes armes, sans supports.]

Flotte — *Maine*. D'azur à une mer d'arg., ch. d'une chaloupe de sa.

Flotte — *Dauphiné, Nice*. D'or à un mouton naiss. de sa.

Flotte — *Prov., Dauphiné, Bret.* D'azur à un vaisseau d'arg., flottant sur une mer du même; au chef de gu., ch. de trois étoiles d'or. **D.**: TOUT FLOTTE.

Flotte d'Agoult — *Prov.* Les armes de **Flotte de Cuebris.**

Flotte de Cuebris — *Dauphiné, Prov.* De gu. au lion d'or, arm. et lamp. d'arg.

Flotte de Revel — *Dauphiné, Auv.* Fascé d'or et d'azur.

Flotte de Roquevaire (Vicomtes) — *Dauphiné.* Ec.: aux 1 et 4 d'azur à trois oriols d'or, 2 et 1, surm. d'un lambel d'arg. (*Roquevaire*); aux 2 et 3 losangé d'arg. et de gu.; au chef d'or (*Flotte*).

Flottes — *Lang.* D'azur à trois fasces ondées d'arg., acc. en chef d'une coquille d'or.

Flottes — *Lang.* D'arg. à la fasce d'azur, ch. de deux roses d'or et acc. de cinq roses de gu., 3 en chef et 2 en p.

Flottwell — *Brandebourg* (An., 18 oct. 1861.) D'azur à une mer d'arg. en p., agitée d'azur; au chef de pourpre, ch. d'une couronne royale d'or. **C.**: une grue d'arg., posée sur un tertre de trois coupeaux de sin., tenant de sa patte dextre levée une boule d'or. **L.** d'arg. et d'azur.

Floven — *P. de Liége*. D'herm. au lambel de trois pendants de gu.

Flower vicomte **Ashbrook** — *Irl.* (Baron de *Castle-Durrow*, 27 oct. 1733; vicomte d'*A.*, 30 sept. 1751.) D'arg. au chev. de sa., vidé du champ, ch. de trois tourt. de sa. et acc. de trois corbeaux au nat., chacun tenant en son bec une mouch. d'herm. du sec. **C.**: un corbeau de l'écu. **S.**: deux tigres reg. au nat., coll. de couronnes d'or et enchaînés du même. **D.**: MENS CONSCIA RECTI.

Flower de Lobb — *Oxfordshire, Essex* (Baronet, 1 déc. 1809. M. ét.) Parti d'azur et de gu; à une licorne arrêtée d'or, br. sur le parti; au chef d'herm., ch. de trois oeillets au nat.; et une épée au nat., en bande, et une clé d'or en barre, passées en saut., br. sur l'oeillet du milieu. **C.**: un lion iss., parti d'herm. et de c.-herm., coll. d'une chaine d'or entre une jumelle du même, tenant de sa patte dextre un oeillet au nat. **S.**: à dextre une licorne d'or, ornée d'un collier d'azur, auquel est suspendu un écusson d'herm. ch. d'une clé d'or; à sen. un cerf au nat., orné d'un collier d'azur auquel est suspendu un écusson d'herm. ch. de la masse du lord-maire d'Edinbourg, d'or. **D.**: PERSEVERANDO.

Floyd — *Devonshire* (Baronet, 1816.) De sa. au lion ramp. et reg. d'arg.; au chef bastillé d'or, ch. d'une épée au nat. enflant une couronne à l'antique de gu., entre deux rencontres de tigre au nat. **C.**: le lion de l'écu, sommé d'une couronne murale de gu. et tenant de ses pattes l'étendard de *Tippoo Saïb*. **D.**: PATIENS PULVERIS ATQUE SOLIS.

Flubacher — *Bâle*. Ec.: aux 1 et 4 d'or à une grappe de raisins d'azur, pamprée de deux pièces de sin.; au 2 de sin. à la fasce ondée d'arg.; au 3 d'azur à une cascade entre deux rochers, se jetant dans une eau sur le devant, le tout au nat. Bri. d'arg. et de sin. **C.**: une pie au nat., tenant en son bec une grappe de l'écu. **L.** d'arg et de sin.

Fluchet — *Franche-Comté* (M. ét.) Coupé de sa. sur gu.; à un croiss. d'arg., br. sur le coupé.

Fluck — *Bâle, Ratisbonne*. D'or à un demi-vol de sa. **C.**: le demi-vol.

Fludyer — *Londres* (Baronet, 14 nov. 1759.) De sa. à la croix florencée d'arg., cant. de quatre coquilles du même, ch. chacune d'une croisette florencée du champ. **C.**: une coquille de l'écu, entre un vol d'arg.

Flue — *Dan.* (M. ét.) D'azur à une mouche d'or à quatre ailes de sa.

Fluet de Fluetheim — *Allem.* De gu. à la bande ondée d'arg., ch. de trois roses, celle du milieu de gu., les deux autres d'or. Cq. cour. **C.**: une femme iss., les cheveux épars, hab. d'or, la tête sommée de quatre pl. d'aut., alt. d'or et de gu.; entre un vol aux armes de l'écu (sur l'aile dextre la bande est transformée en barre). **L.** d'or et de gu.

Flügel — *Berne*. D'or à un demi-vol de gu. **C.**: le demi-vol.

Flugi van Aspermont — *Gueldre* (Inc. dans la nob. néerl., 23 janv. 1813.) Ec.: aux 1 et 4 de sa. à la fasce d'arg. (*Aspermont*); aux 2 et 3 d'azur à trois têtes et cols de cygne d'arg., bq. de gu. (*Flugi*). Sur le tout de gu. au gonfanon d'arg., ayant en haut trois annelets d'or (*Werdenberg*). Deux cq. cour. **C.**: 1° deux prob. de sa., ch. chacune d'une fasce d'arg. (*Aspermont*); **L.** d'arg. et de sa.; 2° un vol à l'antique aux armes du 2 (*Flugi*); **L.** d'arg. et d'azur.

Flums (Barons **de**), v. **Glarus-Tschudy** barons **de Flums.**

Flunters — *Suisse*. D'azur à une quartefeuille d'arg. **C.**: un chapeau piramidal d'azur, retr. d'arg., sommé d'une boule du même, portant un panache de plumes de coq de sa.

Flüntern — *Suisse*. D'azur à deux sceptres (*ou* masses d'armes) fleurdelisés d'arg., passés en saut. **C.**: une femme iss., les cheveux épars, hab. d'azur, tenant de chaque main une fleur-de-lis d'arg.; *ou*, les bras remplacés par deux prob. d'arg., ornées chacune dans son embouchure de pl. d'aut.

Flurant de Rancé — *Lyonnais*. De gu. à la fasce d'arg., ch. de trois coquerelles de sin.

Flurer — *Allem.* (An., 27 mai 1746.) Coupé de gu. sur azur; à un homme posé de profil, br. sur le tout, hab. d'or, chaussé de bottes de sa., coiffé d'un chapeau du même, panaché d'or, soufflant dans une trombone d'or. Cq. cour. **C.**: un boeuf iss. d'arg., accorné d'or. **L.**: à dextre d'or et d'azur, à sen. d'or et de gu.

Flurl — *Bav.* De sin. à la bande d'arg., ch. de trois étoiles d'or et côtoyée de deux quartefeuilles de gu., bout. d'or, tigées et feuillées de sin. Brl. d'arg. et de gu. **C.:** un homme iss., hab. de sin., rebr. d'arg., le rabat du même, coiffé d'un chapeau moderne d'arg. et tenant de sa main dextre une plante de l'écu. **L.** d'arg. et de sin.

Flury — *Soleure.* D'azur à la bande de gu., acc. de deux étoiles d'or et ch. de trois trèfles de sin., posés chacun en barre. **C.:** un trèfle de sin., posé en pal. **L.** d'or, d'azur et de gu.

Flushart — *Aut.* Parti de gu. et d'arg.; à une fleur-de-lis de l'un en l'autre. Cq. cour. **C.:** une queue de paon au nat., ch. de la fleur-de-lis.

Flustres — *Brel., Norm.* D'or à trois annelets d'azur.

Fluvia — *Esp.* Coupé, d'or à l'aigle ép. de sa., cour. du champ, sur azur à trois fasces ondées d'arg. L'écu entouré d'une bord. de gu., ch. de huit écussons d'or à la fasce de sa., rangés 3, 2 et 3.

Fluvian *dit* **de la Rivière.** D'or à la fasce ondée de gu. (*Antoine F.*, grand-maître de l'ordre de St.-Jean de Jérusalem, 1421.]

Flye (de la) — *Flandre.* De gu. à deux bars adossés d'arg.; au chef d'or, ch. de quatre pals d'azur.

Flye (de le) — *Bruges* (An., 10 avril 1679.) Fascé contre-fascé d'or et d'azur de quatre pièces. **C.:** un ours iss. au nat., entre un vol d'or et d'azur [V. **de le Flie.**]

Foacier — *Art.* De gu. à l'aigle ép. d'arg.

Foblet — *Brab.* D'arg. à trois merlettes de sa.; au chef de gu., ch. de trois fleurs-de-lis au pied coupé du champ.

Focaus [anciennement **Fock** ou **Foock**] — *Bois-le-Duc, Delft.* D'azur à trois étoiles d'or, celle en p. posée au centre d'une couronne de laurier de sin., ornée de quatre roses de gu., 1, 2 et 1.

Foccant — *Brab.* Ec.: aux 1 et 4 de gu. à un mont de trois coupeaux d'or, mouv. de la p.; aux 2 et 3 de gu. à trois têtes humaines de carn., posées de profil, coiffé de capuches de moine brunâtres.

Foccoma — *Kampen.* Parti: au 1 une demi-aigle, mouv. du parti; au 2 un tronc de chêne terrassé, poussant en haut trois glands [Comp. **Fockema.**]

Foccroule — *P. de Liége.* De sin. à une herse de labour triangulaire d'or, accostée de deux lions affr. d'arg., lamp. de gu., grimpant sur les côtés de la herse, les pattes levées dans l'air. **C.:** un lion iss. d'arg., lamp. de gu.

Foces, v. **Falces.**

Fochentzer — *Allem.* De gu à une colombe d'arg., le vol levé, posée sur un tertre de sin. et tenant en son bec une bague d'or; le champ chapé-ployé de sa., à deux soleils d'or. **C.:** la colombe sur son tertre, entre deux prob. coupées, à dextre d'or sur sa., à sen. de gu. sur arg., ornées chacune dans son embouchure de trois pl. d'aut., à dextre une d'arg. entre deux de gu., à sen. une d'or entre deux de sa. **L.:** à dextre d'or et de sa., à sen. d'arg. et de gu.

Fock — *Holl.*, orig. de *Dantzick.* D'arg. à un arbre arr. au nat., accosté de deux cors-de-chasse de ...., celui à dextre ayant l'embouchure à dextre. **C.:** un vol de .....

Fock — *Utrecht.* D'azur à un poisson nageant au nat. **C.:** le poisson, posé en pal, la tête en haut.

Fock ou **Focke** — *Frise, Pays-Bas.* Parti: au 1 d'or à la demi-aigle de sa., mouv. du parti; au 2 d'arg., à trois roses de gu., 2 et 1. **C.** un vol de sa.

Fock [von Brucken-Fock] — *Pays-Bas, Allem.* Ec.: aux 1 et 4 d'or à la demi-aigle de sa., mouv. du parti; aux 2 et 3 d'arg. à trois roses de gu., 2 et 1. Sur le tout d'or à un tronc d'arbre, posé en fasce, poussant en haut trois feuilles de chêne, celle du milieu entière, les deux autres ne paraissant qu'à demi; le tout au nat. Deux cq., le 1 cour., le 2 sommé d'un brl. d'or et de sa. **C.:** 1° un vol de sa.; **L.** d'arg. et de gu.; 2° deux brandons au nat., posés en chev. renv.; **L.** d'or et de sa.

Fock [von Brucken-Fock] — *Courlande, Prusse.* D'or à un tronc d'arbre, posé en fasce, poussant en haut trois feuilles de chêne, celle du milieu entière, les deux autres ne paraissant qu'à demi; le tout au nat. **C.:** deux brandons, au nat., posés en chev. renv. **L.** d'or et de sa.

Fock — *Hambourg* (Ligne ét.) Parti: au 1 d'or à un demi-vol cont. de sa.; au 2 d'azur à un rosier de sin., terrassé du même, (*ou*, mouv. d'un tronc d'arbre au nat., fleuri de cinq roses au nat., 1, 2 et 2.) Brl. d'or, de sa., d'arg. et d'azur. **C.:** le rosier de l'écu. **L.:** à dextre d'or et de sa., à sen. d'arg. et d'azur [En confirmant ces armes, un diplôme impérial donné à Vienne le 28 déc. 1677 les modifia de la manière suivante: le champ du 1 est d'arg., le champ du 2 de sin., la terrasse qui porte le rosier remplacée par un rocher grisâtre coupé d'une veine fertile. Cq. cour. **C.:** le rosier sur le rocher. **L.:** à dextre d'or et de sa., à sen. d'arg. et de sin.]

Fock — *Lubeck* (Nob. du St.-Empire, sous le nom de *von Focken*, 25 oct. 1729. M. ét. le 14 fév. 1749.) Ec.: aux 1 et 4 d'or à la demi-aigle de sa., bq. et m. de gu., mouv. du parti; au 2 d'azur à un bras, paré au nat., en fasce, iss. d'une nuée d'arg. mouv. du parti et tenant un mât de misaine avec sa voile au nat., la voile gonflée à sen.; au 3 les armes de *Rodde* qui sont d'azur au lévrier ramp. et cont. d'arg., coll. et bouclé d'or, tenant entre ses dents un os au nat. Cq. cour. **C.:** le bras du 2, posé en pal, la main de carn. empoignant le mât de misaine avec sa voile, en pal; entre un vol de sa. **L.:** à dextre d'or et de sa., à sen. d'arg. et d'azur [V. **Focke,** à *Lubeck.*]

Fock — *Suède* (An. sous le nom de *Gyllencartau*, 12 mars 1674. M. ét. en 1739.) Coupé: au 1 d'or à une pile de dix boulets de canon d'azur, posés 1, 2, 3 et 4, dans laquelle deux boute-feu en forme de tridents de sa., mis en chev. renv., sont enfoncés de la sorte que les manches en sont à-demi cachés dans ladite pile; le tout accosté de deux barils à poudre de couleur brunâtre, mis debout; au 2 d'azur à un canon d'or sur son affût du même, cont., posé sur une terrasse de sin. Cq. cour. **C.:** un bras, arm. d'azur, en pal. courbé vers sen., iss. de la couronne, la main de carn. tenant une branche de sin., pliée en cercle, ornée à l'entour de cinq feuilles de sin.; entre un vol coupé alt. d'or et d'azur.

Fock — *Suède* (Barons, 22 mai 1719. M. ét. en 1725.) Ec.: au 1 taillé de sa. sur un mur crén. d'arg., maçonné de sa., le sa. ch. d'un lion naiss. d'or, mouv. du mur et acc. de deux étoiles d'or, 1 en chef à sen. et 1 en p. à dextre; ledit mur ch. d'un boeuf pass. d'or, mouv. du parti et surm. d'une couronne d'or; au 2 d'azur à une bannière d'or, posée en bande, et une épée d'arg., garnie d'or, posée en barre, passées en saut. dans une couronne d'or; au 3 parti de gu. et d'or, au chev. renv. de l'un en l'autre; au 4 d'or à trois feuilles de rosier de sin., les tiges en haut (ce quartier est de *Pahlen*). A une croix pattée d'azur, br. sur les écartelures et ch. de quatre bes. d'arg. sur les extrémités. Sur le tout coupé: au 1 d'arg. à un sapin de sin., mouv. du coupé; au 2 de sin. à deux boules d'arg., rangées en fasce. Deux cq. cour. **C.:** 1° un sapin de sin.; 2° un lion iss. d'or, tenant de sa patte dextre une plume de paon au nat.; le lion accosté de deux bannières, de gu. et d'azur. **L.** d'arg., de sin., d'or et d'azur.

Fock — *Suède* (Barons, 1778.) Ec.: au 1 de sin. à une touffe de sept épis d'or, posés sur un tertre isolé du même; au 2 d'or au rencontre de boeuf de gu. (*Hårdt*); au 3 d'or à une chouette cont. d'azur, tenant de sa patte levée un rameau d'olivier de sin., et soutenue d'un socle de deux degrés de gu. (*Uggla*); au 4 d'azur à un tube de canon d'arg., posé en pal, br. sur deux bannières d'or, passées en saut. Sur le tout coupé: au 1 d'arg. à un sapin de sin., mouv. du coupé; au 2 de sin. à deux boules d'arg., rangées en fasce. Deux cq. cour. **C.:** 1° un sapin de sin.; 2° un lion iss. d'or, supp. de ses pattes un faisceau des licteurs de gu., lié d'or, la hache d'arg. **T.:** à dextre la déesse Cérès, représentée sous les traits d'une femme nue jusqu'aux reins, hab. d'une jupe blanche, tenant dans son bras sen. une gerbe d'or; à sen. la figure allégorique de l'Abondance, représentée sous les traits d'une femme nue jusqu'aux reins, hab. d'une jupe de gu., tenant dans ses bras une corne d'abondance et des fruits [La branche, établie en *Irl.*, depuis 1791 et qui porte le titre de baron *de Robeck*, ne se sert pas des cimiers; elle a pour **T.:** à dextre un sauvage de carn., ceint et cour. de lierre, tenant une massue sur son épaule; à sen. un lion au nat. **D.:** FORTIS SUB FORTE FATISCET.]

Fock — *Suède* (Barons, 1815.) Ec.: au 1 de gu. au lion d'or, tenant de ses pattes une hache d'arg. au manche arrondi, entouré de neuf carreaux d'arg., rangés en demi-cercle; au 2 d'or à une épée d'arg., garnie d'or, enflant une couronne de laurier de sin.; au 3 d'or à un faisceau des licteurs d'azur, la hache à dextre; au 4 de gu. à un monde d'or, sommé d'une étoile (8) d'arg., les quatre rais en croix pommetés d'arg. Sur le tout un écusson coupé, bordé d'or: au 1 d'arg. à un sapin de sin., mouv. du coupé; au 2 de sin. à deux boules d'arg., rangées en fasce. Deux cq. cour. **C.:** 1° le sapin; 2° le cimier de *Stackelberg* qui est un

Digitized by Google

lion iss. d'or, cour. du même, entre deux chicots de tilleul au nat., feuillés chacun de deux pièces de sin., une seule feuille de chaque côté. **T.**: à dextre un chevalier, arm. de toutes pièces d'arg., le casque grillé d'or et panaché d'arg., la visière baissée, tenant une épée levée d'arg.; à sen. un lion reg. d'or, lamp. de gu.

Fock [de la maison de **Brügge** ou **Brdck**] — *Suède, Finlande, Russie, Prusse* (Naturalisés gentilshommes suédois le 30 août 1631 et inc. à la nob. de *Finlande* le 8 fév. 1818:) Coupé: au 1 d'arg. à un sapin (dans la branche finnoise on trouve aussi un chêne) de sin., mouv. du coupé; au 2 de sin. à deux boules d'arg., rangées en fasce. **C.**: le sapin (*ou*, le chêne.) **D.**: ALL FÖR FRIHETEN; *ou*: REGI OMNIBUSQUE FIDELIS.

Fock — *Finlande.* D'or à un palmier de sin., accosté de deux boules de .... Cq. cour. **C.**: le palmier [Fam. d'origine hollandaise.]

Fock — *Esthonie, Prusse* (Naturalisés gentilshommes suédois le 30 août 1651: inc. à la nob. d'*Esthonie*, le 8 fév. 1745.) D'arg. à un palmier de sin., posé sur une terrasse isolée du même et accosté de deux boules d'azur. Cq. cour. **C.**: un palmier iss. de sin **L.** d'arg. et d'azur [*Gideon Fock*, 1624—1710, tige de cette branche, portait: D'arg. à un sapin de sin., posé sur une terrasse isolée du même et accosté de deux boules d'azur. Cq. cour. **C.**: le sapin, iss.]

Fock van Coppenaal — *Holl.* Les armes de **van Coppenaal.**

Fock de Hubingen [ou d'**Ubines**] — *Luxemb.* (M. ét.) De sa. à la bande coticée d'arg. Cq. cour. **C.**: un chien iss. de sa., coll. d'arg., bouclé d'or [On trouve comme brisures: un lambel d'or en chef, *ou* une molette d'or, posée au canton sen. du chef, *ou* un oiseau d'arg.]

Fock baron **de Rebeck** — *Irl.* V. **Fock,** en *Suède* (Barons, 1778).

Fock de Saggad — *Courlande, Esthonie.* D'azur à un palmier de sin., terrassé du même, acc. de trois roses d'arg., dont deux accostant le fût du palmier et la troisième surmontant sa cime; le tout surm. d'un arc-en-ciel alésé, composé de trois lignes de gu., d'or et de sin. Cq. cour. **C.**: un palmier de sin., accosté de deux roses d'arg. touchant au fût. **L.** d'arg. et d'azur.

Fock de Walstatt — *P. de Budingen* (faisant partie de la Hesse grand-ducale) (M. ét.) Parti de sa. et d'arg.; à la bande (*ou* barre) de l'un en l'autre. Cq. cour. **C.**: deux prob., de sa. et d'arg.

Fockama — *Enkhuizen.* Parti: au 1 une demi-aigle, mouv. du parti; au 2 coupé: *a.* une fleur-de-lis; *b.* trois glands.

Focke — *Amsterdam.* Une fasce, acc. en chef de deux roses et en p. d'un coeur. **C.**: une rose, entre un vol.

Focke — *Amsterdam,* orig. d'*Allem.* D'arg. à une fasce échiq. d'azur et d'arg. de deux tires, acc. en chef de trois étoiles rangées de .... et en p. de deux fasces ondées de .... — *Ou:* D'arg. à une fasce échiq. d'arg. et d'azur de trois tires, acc. en chef de trois étoiles rangées de .... et en p. d'une mer.

Focke ou **Fock** — *Prov. rhén.* Un dextrochère, tenant une épée.

Focke — *Brême.* D'azur à la bande d'or, acc. de deux étoiles du même. **C.**: une étoile d'or, entre un vol coupé alt. d'azur et d'or.

Focke — *Lubeck.* D'azur à un bras d'arg., paré d'or, iss. en bande d'une nuée d'arg. mouv. du canton sen. de la p., la main tenant un mât d'or, en pal, auquel est attaché une voile d'arg., gonflée vers dextre (quelquefois le mât seul avec sa voile se voit dans l'écu.) **C.**: la main en pal, tenant le mât en pal avec sa voile.

Fockeday — *Zél.* Parti: au 1 de gu. à un demi-vaisseau équipé et hab. d'or, mouv. du parti: au 2 de sa. à trois poissons nageants d'arg., l'un sur l'autre, chaque poisson cour. d'or.

Fockema — *Frise.* D'or à un tronc de chêne terrassé, poussant en haut trois glands, feuillés chacun de deux pièces, le tout de sin. **C.**: une aigle iss. de sa.

Fockema — *Frise.* Parti: au 1 d'or à la demi-aigle de sa., mouv. du parti; au 2 coupé: *a.* d'azur à une marque de marchand d'arg., en forme d'une croix potencée en haut, la traverse repotencée à chaque extrémité et le pied fendu en chev.; *b.* d'arg. à deux roses de gu. en chef et un trèfle de sin. en p.

Fockema-Andreae, v. **Andreae.**

Fockema — *Frise.* Un tronc d'arbre, en pal, feuillé en haut de trois pièces.

Fockena ou **Ukena** — *Ostfrise* (M. ét.) D'azur au lion d'arg., coll. d'une couronne renversée d'or. **C.**: le lion, iss. [V. **Brockum.**]

Fockenbergh — *Holl.* De sin. à une ancre d'azur.

Fockendorf, Vockendorp ou **Wokendorp** — *Holstein* (M. ét.) Une pointe entée.

Fockens — *Frise.* Parti: au 1 d'or à la demi-aigle de sa., mouv. du parti; au 2 de gu. à trois glands effeuillés d'or, rangés en pal, la queue en bas.

Fockens — *Frise* (M. ét.) Parti: au 1 d'or à une demi-fleur-de-lis de gu., mouv. du parti; au 2 de sin. à trois glands d'or, rangés en pal. **C.**: une fleur-de-lis de gu.

Fockens de Hunsinga, Fockes — *P. de Groningue.* Un lion. **C.**: le lion, iss.

Fockhler — *Allem.* (Conc. d'arm. sous la date de Prague, 22 fév. 1589.) Coupé: au 1 d'or à un sanglier naiss. de sa., mouv. du coupé: au 2 bandé d'arg. et de gu. Cq. cour. **C.**: le sanglier iss., entre un vol, l'aile dextre coupée d'or sur sa., l'aile sen. bandée d'arg. et de gu. **L.** conformes aux émaux du vol.

Fockhy, v. **Foky.**

Fockinck — *Deventer.* Un cerf élancé. **C.**: une ramure de cerf.

Focksberg — *Suisse.* D'azur au saut. d'arg. **C.**: un buste d'homme, hab. aux armes de l'écu, chevelé d'arg

Födran de Födransperg — *Aut.* (An., 3 août 1768; chevaliers, 3 oct. 1778.) Ec.: aux 1 et 4 d'or à la demi-aigle de sa., mouv. du parti; aux 2 et 3 de gu. à un grêlier d'or, l'embouchure à dextre. Deux cq. cour. **C.**: 1° un vol coupé, à dextre de gu. sur or, à sen. d'or sur sa.; 2° trois pl. d'aut., une d'or entre deux de sa. **L.** d'or et de gu.

Foeck — *P. d'Utrecht.* D'or au pal de sa., acc. de quatre los. du même, posées dans les angles de l'écu et dirigées vers l'abîme. **C.**: un vol; *ou*, un membre d'aigle d'or, la serre en bas, sommé de cinq pl. d'aut., alt. d'or et de sa.

Foegelsangh — *Frise.* D'azur à un cygne d'arg.

Foelkersamb, v. **Föickersahm.**

Foeyt — *P. d'Utrecht.* D'arg. à la fasce de gu., ch. de trois crampons du champ. **C.**: un buste de femme, hab. aux armes de l'écu, les cheveux épars.

Foersch — *Bav.* (Nob. du St.-Empire, 24 sept. 1790.) Ec.: aux 1 et 4 d'or à la bande de gu.; aux 2 et 3 d'arg. à une tige feuillée de trois trèfles mal-ordonnés de sin. Sur le tout d'or à un homme, posé de front, hab. d'azur, au rabat d'arg., coiffé d'un chapeau à larges bords de sa., tenant de sa main dextre un sceptre de gu. sommé d'une étoile du même. Cq. cour. **C.**: le sceptre sommé de l'étoile; entre deux. prob. d'or. **L.**: à dextre d'or et de gu., à sen. d'arg. et de sin.

Foës (de) — *Luxemb.* D'azur à trois gerbes d'or, liées du même.

Föffen — *Dan.* (M. ét.) D'arg. à deux pignons de quatre degrés de gu., l'un mouv. de la p., l'autre renv. et mouv. du chef.

Fogarini — République de *San-Marino.* De sa. à une tête de chien d'arg.; au canton du même, ch. d'un B du champ.

Foge (de la), de la Fonge ou **Fogia** — *Genevois.* D'azur à trois étoiles, rangées entre deux bandes, acc. de deux croiss., celui en chef tourné et celui en p. cont.: le tout d'arg. Cq. cour. **C.**: une étoile d'arg. et un croiss. tourné du même. accostés.

Fogelhufwud — *Suède* (An., 1407. M. ét. en 1732.) De gu. à une figure humaine agenouillée, les mains de carn. jointes, hab. de sin., la tête remplacée par une tête de perroquet du même. Brl. de gu. et d'or. **C.**: une croisette de sin., sommée d'une étoile d'or.

Fogelsangh, v. **Foegelsangh.**

Fogelwerder, Fogelweyder ou **Fogelwarder** — *Suisse, Bruxelles, Pol.* D'arg. à la bande d'azur, ch. de quatre étoiles d'or. Cq. cour. **C.**: un homme, posé de profil, hab. aux armes de l'écu, supp. de sa main dextre un faucon chaperonné.

Fogh — *Dan.* (An., 14 oct. 1707. M. ét.) D'arg. à un arbre de sin., mouv. de la p.; au chef d'azur, ch. d'un pélican d'or s'ouvrant la poitrine. **C.**: le pélican.

Fogh-Wilster — *Dan.* (An., 3 juin 1767. M. ét.) Parti, d'arg. à un arbre de sin., mouv. de la p., et d'or à la bande d'azur acc. de deux oiseaux de sa., le vol levé; au chef d'azur, br. sur le parti et ch. d'un pélican d'or s'ouvrant la poitrine. **C.**: le pélican. **T.** à dextre: un sauvage de carn., ceint et cour. de lierre, arm. d'une massue.

Fogliani — *Ferrare.* Ec: aux 1 et 4 de ... à un vase sans anses, rempli de feuilles de ...; aux 2 et 3 échiq. d'arg. et d'azur. Au chef de l'écu de ..., br. sur l'écartelé et ch. d'une aigle ép. de ...

Fogliani — *Modène, Reggio* D'or à une bande de losanges accolées de sa.; côtoyée de deux ceps de vigne pamprés de sin.

Digitized by Google

Fohnsdorf (Chevaliers de), v. **Knaffl-Lenz** chevaliers **de Fohnsdorf.**

Föhr — *Bâle.* D'or à un homme dans un canot qu'il fait avancer au moyen d'un aviron, sur une mer au nat.; ledit homme hab. de sa. et coiffé d'un chapeau du même. **C.:** une arbre de sin., fruité d'or, le pied accosté de palmes de sin. **L.** d'or et d'azur.

Föhr — *Kempten* (*Bav.*) Coupé de sa. sur or; à un agneau ramp. de l'un en l'autre. **C.:** un agneau iss. d'or; entre un vol, coupé alt. de sa. et d'or.

Fohrahelm (Edle **von**), v. **Brösch** Edle **von Fohrahelm.**

Fohrenwaldt — *Allem.* D'arg. à un arbre terrassé de sin., la cime ch. d'une étoile d'or; à deux poissons au nat., passés en saut., br. sur le fût. Cq. cour. **C.:** l'arbre de l'écu. **L.** d'arg. et de gu.

Foing (le) — *Ile-de-Fr.* D'azur à trois monts d'or, terrassés d'arg., supp. une tour du même, maçonnée, ouv. et aj. de sa.

Foissac de la Tour — *Rouergue, Alsace.* Parti: au 1 d'azur à une rose d'arg., acc. de deux molettes du même, 1 en chef et 1 en p.; au 2 d'or à la croix de sa. **D.:** PAIS CE QUE DOIS, ADVIENNE QUE POURRA.

Foissard — *Prov.* D'arg. à trois fasces de gu.; au lambel du même, posé en chef à dextre.

Foissellies — *Ile-de-Fr.* De gu. semé de bes. d'arg.; à la fasce du même, br. sur le tout et ch. de trois merlettes de sa.

Foisseret — *Franche-Comté.* D'azur à un cerf pass. d'arg., la tête sommée d'une étoile du même.

Foissotte — *Franche-Comté* (An., 1652.) D'azur à trois bes. d'or.

Foissy — *Paris.* D'azur à une Foi d'arg., tenant une feuille de scie de sa., posée en pal.

Foissy — *Bourg.* D'azur à un cygne d'arg., bq. de gu., m. de sa.

Foix (Comtes **de**) — *Prov.* Ec.: au 1 et 4 d'or à trois pals de gu. (*Foix*); aux 2 et 3 d'or à deux vaches de gu., l'une sur l'autre, accornées, coll. et clarinées d'azur (*Béarn*). **C.:** une tête et col de vache de gu., accornée, coll. et clarinée d'azur (*Béarn*), entre un vol-banneret mêlé d'or et de gu. (*Foix.*) *Cri:* NOTRE-DAME DE BÉARN! **T.:** un dragon de sin., la tête passée dans le casque du timbre, les ailes rayées d'or et de gu. [V. **Grailly** comtes **de Foix.**]

Foix ducs **de Candale** — *Prov.* (M. ét.) Les armes précédentes, les 1 et 4 brisés d'une barre d'azur.

Foix-Fabas (Comtes) — *Lang.* D'or à trois pals de gu. **S.:** deux lions, au nat.

Foix-Rabat — *Auv.* D'or à cinq pals de gu.; au fr.-q. d'or, ch. d'une jumelle de sa., acc. de trois los. du même, rangées en chef.

Fok — *Lithuanie*, orig. d'*Allem.* (ou cette fam. portait le nom de *Fock* et d'autres armoiries). De gu. à un cerf d'arg. et une licorne du même, ramp. et affr., soutenus d'une terrasse de sin. Cq. cour. **C.:** une aigle iss. d'arg., cour. d'or (Armes dites *Kraus*).

Fokker — *Middelbourg.* D'arg. à la fasce d'azur, ch. de trois étoiles d'arg. et acc. de trois renards courants de gu. Brl. d'arg. et d'azur. **C.:** un renard iss. de gu. **L.** d'arg. et d'azur.

Foky — *Hongrie* (An., 18 nov. 1623; chevaliers du St.-Empire, 28 fév. 1714.) D'azur à la bande de gu., ch. d'une colombe d'arg., bq. de gu., volante dans le sens de la bande, tenant en son bec un rameau de laurier de sin.; ladite bande acc. de deux léopards naturels rampants, tenant chacun une couronne de feuillage d'or. Deux cq. cour. **C.:** 1° une colombe ess. d'arg., bq. et m. de gu., tenant en son bec un rameau de laurier de sin.; entre deux prob. coupées, à dextre d'or sur azur, à sen. d'arg. sur gu.; **L.** d'arg. et de gu.; 2° une queue de paon, au nat.; **L.** d'or et d'azur.

Foky — *Hongrie* (An., 28 fév. 1714.) D'azur à la bande de gu., ch. d'une colombe d'arg., bq. de gu., volante dans le sens de la bande, tenant en son bec un rameau de laurier de sin.; ladite bande acc. de deux léopards naturels rampants. Cq. cour. **C.:** une colombe ess. d'arg., bq. et m. de gu., tenant en son bec un rameau de laurier de sin.; entre deux prob. coupées, à dextre d'or sur azur, à sen. d'arg. sur gu. **L.:** à dextre d'arg. et de gu., à sen. d'or et d'azur.

Fol — *Norm.* D'azur à un faisceau de trois flèches d'arg., lié de gu., accosté de deux fleurs-de-lis au pied coupé du sec.

Folch de Cardon de Sandrans — *Esp., Italie, Lyonnais, Brab.* D'or à trois chardons de sin., fleuris de gu. **C.:** un chardon de l'écu, entre un vol d'or et de sin. **S.:** deux licornes, au nat. **D.:** CRESCIT IN ARDUIS.

Folch de Cardona — *Catalogne.* De gu. à trois chardons d'or.

Folchi — *Florence.* Echiq. d'azur et d'arg.; au **chef** d'or, soutenu d'une divise de gu. et ch. d'une **aigle** naiss. de sa.

Folckensehweli — *Suisse.* Coupé: au 1 échiq. d'or et de sa., de huit pièces; au 2 d'or à une étoile d'arg. **C.:** une étoile d'arg.; entre deux prob., coupées alt. de sa. et d'or. **L.** d'or et de sa.

Folckers — *Holl.* D'arg. à deux serpents ondoyants en pals de sin. Brl. de gu. et d'arg. **C.:** une colombe d'arg. **L.** d'arg. et de sin.

Folckers — *P. de Groningue.* D'azur à une licorne saillante d'arg. **C.:** la licorne, iss.

Fölckersahm (Barons) — *Livonie, Courlande.* D'arg. à une roue de douze rayons de gu., privée de la partie supérieure de la jante et du douzième rayon. Cq. cour. **C.:** un sauvage iss. de carn., ceint et cour. de lierre, tenant un sapin arr., posé sur son épaule dextre.

Folco — *Vicence.* D'azur à la fasce d'or, ch. de trois roses de gu. et acc. en p. d'un chev. d'arg., qui est acc. de trois étoiles d'or.

Földváry de Földvár — *Transylvanie* (Barons, 25 août 1857.) D'azur à un soldat hongrois, en costume national, tenant un arc tendu ch. d'une flèche, et posé sur une terrasse de sin. Cq. cour. **C.:** un lion iss. d'or, tenant de sa patte dextre un sabre d'arg. et de sa sen. une tête de Turc coupée, au nat. **L.** d'or et d'azur.

Foley de Halstead — *Kent* (Baronet, 1 juillet 1767. M. ét. le 7 mars 1782.) D'arg. à la fasce engr. de sa., acc. de trois quintefeuilles du même; à la bord. du sec. **C.:** un lion ramp. d'arg., tenant entre ses pattes un écusson des armes.

Foley baron **Foley de Kidderminster** — *Kent* (Baron, 20 mai 1776.) Les armes précédentes. **S.:** deux lions d'arg., semés de quintefeuilles de sa. **D.:** UT PROSIM.

Folgari — *Vérone.* Fascé d'azur et d'or, de quatre pièces, chaque fasce d'azur ch. d'une étoile d'or et chaque fasce d'or ch. d'une rose d'azur.

Folgersberg — *Silésie* (Chevaliers en *Bohême*, 14 fév. 1713) Parti: au 1 un lion cont., tenant un rameau de laurier (émaux inconnus); au 2 d'azur à un tertre de trois coupeaux de sin. en p., surm. d'un soleil d'or.

Folie — *Norm.* D'azur au chev., acc. en **chef** de deux étoiles et en p. d'une croisette, le tout d'or, le chev. surm. d'un écusson d'arg.

Folie (de la) — *Bret.* De gu. à trois fasces d'or; à la bande d'herm., br. sur le tout.

Folie (de la) de la Houssoye — *Flandre.* De sa. à la croix ancrée d'arg.

Follmenow — *Russie* (Barons autrichiens, 1807.) D'azur à la fasce d'arg., ch. d'une croisette pattée de gu. et acc. en chef de trois étoiles d'or, 2 et 1, et en p. d'une ancre d'arg. Cq. cour. **C.:** un vol de sa. **L.:** à dextre d'or et d'azur, à sen. d'arg. et de gu.

Folin marquis **de Villecomte** — *Bourg.* (Marquis, avril 1717.) De gu. à un bâton arr. d'or, iss. d'un croiss. d'arg. **D.:** FOLIUM EJUS NUNQUAM DEFLUET.

Follot lord **Follot** — *Angl.* (M. ét.) De gu. à la bande d'arg. **C.:** un lion ramp. parti d'arg. et de gu.

Foljambe de Walton — *Derbyshire* (Baronet, 24 juillet 1622. M. ét. le 17 déc. 1640.) De sa. à la bande d'or, acc. de six coquilles du même, rangées en orle. **C.:** une jambe, écartelée d'or et de sa., arr. de gu., éperonnée d'or.

Folkestone (Vicomte), v. **Bouverie** comte **de Radnor.**

Folkingham (Lord), v. **Beaumont** lord **Folkingham.**

Follemans — *Anvers.* D'arg. à un trèfle de sin., acc. de trois croisettes de sa., chacune formée de quatre coeurs appointés.

Follenay de la Hervials — *Bret.* D'azur à une gerbe d'or.

Follenius — *Hesse* (Barons, 6 août 1812.) Coupé: au 1 de gu. à un cheval courant de sa.; au 2 de sa. à deux étoiles accostées d'arg. Cq. cour. **C.:** cinq pl. d'aut.: d'arg., de gu., d'arg., de sa. et d'arg. **L.** d'arg. et de sa.

Foller — *P. de Halberstadt.* Coupé de gu. sur arg., le 1 et le 2 ch. respectivement de deux entonnoirs d'or, passés en saut., acc. d'une grappe de raisins d'azur entre chaque paire d'entonnoirs. **C.:** une grappe de raisins d'azur, accostée de deux entonnoirs d'or. **L.** d'arg. et de gu.

Follet (de) — *P. de Liége.* D'arg. à cinq fusées de gu., accolées en fasce; au fr.-q. de sa., ch. de trois massues d'or, posées en bande.

Follet de la Rivière — *Flandre.* D'or à trois maillets penchés de gu.

Digitized by Google

Folleville — *Paris.* D'or à dix los. accolées et aboutées de gu., 3, 3, 3 et 1.

Folleville — *Norm., Bav.* (Rec. du titre de baron, 9 janv. 1821.) D'azur à la fasce émanchée d'or sur gu.; acc. en p. d'une quintefeuille du sec. Cq. cour. C.: un vol aux armes de l'écu. L. d'arg. et d'azur.

Folliet — *Genève.* D'azur à la croix d'or.

Folliot d'Argennes — *Norm.* D'arg. au saut. de gu., ch. d'une aigle ép. d'or. Cq. cour. C.: l'aigle ép. L. d'arg. et de gu.

Folliot de Crenneville (Comtes) — *Aut.* Les armes précédentes.

Folliott lord **Folliott de Ballyshannon** — *Irl.* (Baron, 1619. M. ét. en 1716.) D'arg. au lion de pourpre, cour. d'or, l'épaule ch. d'un croiss. du champ. Cq. cour. C.: une tête de cheval d'arg. S.: deux lions de pourpre.

Follo (dal) — *Vérone.* D'arg. à un arbre de sin., le fût de gu., posé sur un tertre du sec. et accosté de deux étoiles d'or.

Follon (le) — *P. de Liége.* D'or à la croix pattée de gu., ch. en abîme d'une quintefeuille d'arg.

Folmarié — *P. de Châlons.* De gu. à l'aigle d'or.

Folnays de Kerroc'h — *Bret.* D'arg. à trois bandes d'azur.

Folperti — *Milan.* D'or à trois fleurs-de-lis de gu. et trois roses à quatre feuilles du même, rangées 1 fleur-de-lis, 2 roses, 2 fleurs-de-lis et 1 rose.

Folsach — *Dan.* (An., 17 mai 1760.) Ec.: aux 1 et 4 de gu. au lion d'arg., cour. d'or, tenant de ses pattes un sac fermé au nat.; aux 2 et 3 d'azur à une fleur-de-lis d'arg. Sur le tout d'arg. à une main de carn., mouv. de sen et tenant une plume à écrire. C.: la fleur-de-lis, entre six pl. d'aut., les 1 et 6 d'arg., les 2 et 5 d'azur, les deux autres de gu.

Folschen — *Pom.* (M. ét.) D'azur à deux rameaux de laurier de sin., passés en saut. C.: deux pl. d'aut. d'azur. L. d'arg. et d'azur.

Folye (de la) — *Champ.* D'azur à trois roseaux d'or, rangés en fasce, sommés chacun d'une meriette de sa. et soutenus d'une Foi d'or.

Fon (de la) de Bolaguerin — *France.* Ec.: aux 1 et 4 de sin. à un pélican avec ses petits dans son aire, d'arg.; aux 2 et 3 de gu. à deux bâtons de commandement d'arg., passés en saut.

Fonchevery — *Hainaut.* D'or; au chef bandé d'arg. et de gu.

Fonck — *Bruges.* De sa. à un bouc ramp. d'arg., accorné d'or. C.: une flamme au nat., entre un vol d'arg.

Fonda — *Dalmatie.* D'azur à un bras, paré d'arg., mouv. de l'angle sen. du chef, la main de carn. tenant une aiguière d'or et versant de l'eau sur une rose d'arg., tigée et feuillée de sin., terrassée du même.

Fondanisi — *Venise.* Coupé: au 1 d'or au chev. d'azur; au 2 d'arg. à un annelet de gu.

Fondant — *Limousin.* D'azur au chev. d'or, surm. d'une croix angiée de quatre fleurs-de-lis du même; au chef denché du sec.

Fondra — *Milan.* Coupé d'arg. sur gu., le gu. ch. de deux léopards lionnés d'or, cour. du même, ramp. contre un poirier de sin., br. sur le coupé; le tout soutenu d'un tertre de trois coupeaux de sin. Cq. cour. C.: une aigle ép. de sa., bq., m. et chaque tête cour. d'or. L. d'arg. et de gu.

Fondra — *Dalmatie* (Barons du St.-Empire, 1613.) Ec.: au 1 de gu. à une croix de Malte d'arg.; au 2 d'azur à un éléphant d'or, houssé de gu., portant une tour d'arg.; au 3 d'azur à trois barres de gu.; au 4 de gu. à trois carreaux d'arg. L'écu posé sur l'estomac d'une aigle ép. de sa., bq. et m. d'or, languée de gu., chaque tête cour. d'or.

Fondra-Ferra — *Dalmatie* (Comtes vénitiens, 22 mai 1760; rec. dudit titre, 3 mars 1822.) Ec.: au 1 d'azur à un éléphant d'or, houssé du même, portant une tour d'arg. et passant sur une terrasse de sin.; au 2 de gu. à une croix de Malte d'arg.; au 3 de gu. à trois dés mal-ordonnés d'arg., marqué le premier de cinq points, celui à dextre de deux points et celui à sen. de trois points; au 4 bandé d'azur et de gu. Cq. cour. C.: une aigle ép. de sa., bq. et m. d'or, chaque tête cour. du même. L.: à dextre d'or et d'azur, à sen. d'arg. et de gu.

Fondrement — *Franche-Comté.* De gu. à l'aigle d'or, ch. d'un lambel de quatre pendants d'azur.

Fondt — *Allem.* D'arg. à un homme iss., hab. de sa., coiffé d'un chapeau du même, les mains posées sur les hanches. Cq. cour. C.: l'homme iss., entre deux prob. d'arg., chacune ornée dans son embouchure d'un guidon coupé d'arg. sur sa.

Fonfria — *Asturies.* D'azur à l'aigle de sa. L'écu timbré d'une couronne royale.

Fonne, v. **Rosencron.**

Fonollar — *Aragon, Catalogne, Valence, Iles Baléares.* Bandé d'or et de sa., de huit pièces.

Fons — *Frise* (M. ét.) D'or à l'aigle ép. de sa., embrassée de deux rameaux de laurier de sin., les pieds passés en saut. C.: une aigle iss. de sa.

Fonseca — *Rome.* De gu. à cinq étoiles d'or, 2, 1 et 2.

Fonseca (de) — *Brab.* (Barons, 1 nov. 1713; comtes, 24 déc. 1731.) D'or à cinq étoiles (8) de gu. S.: deux griffons reg. d'or, arm. et lamp. de gu.

Fonseca comtes **de Villanueva de Cañedo** — *Castille* (Comtes, 1615.) D'or à cinq étoiles (8) de gu.

Fonseca, v. **Lopez-Suasso-Diaz de Fonseca.**

Fonsecha ou **Fonseca** — *Venise* (An., 1664.) D'or à cinq étoiles (6) de gu.

Fonsèque de Surgères — *Esp., Saintonge.* Ec.: aux 1 et 4 d'or à cinq étoiles (6) de gu.; aux 2 et 3 de gu. au lion d'or, cour. du même.

Font — *Catalogne.* D'azur à une fontaine composée d'un bassin sur pied dans un autre bassin, jaillissante de quatre traits, le tout d'arg.

Font (de la) — *Pic.* D'arg. à trois hures de sanglier de sa.

Font (de la) — *Lyonnais.* D'azur au lion d'arg.; au chef d'or.

Font (de la) — *Lyonnais.* D'or au pal d'azur, ch. d'un croiss. d'arg. et de deux étoiles du même.

Font (de la) — *Lang.* Ec.: aux 1 et 4 de gu. à la croix alésée d'arg., ch. en cœur d'un trèfle de sa.; aux 2 et 3 de gu. à un lambel de trois pendants d'arg. en chef. Sur le tout de gu. au lion cour., acc. de douze bes., rangés en orle, le tout d'or. C.: un lion iss. S.: deux lions.

Font (de la) — *Lang.* De gu. à la bande d'arg.

Font (de la) d'Eaubonne — *Forez.* D'azur à une fontaine jaillissante dans un bassin d'arg.

Font (de la) marquis **de Savine** — *Dauphiné* (Marquis, janv. 1715.) D'azur à un cor-de-chasse d'or, lié de sa., acc. de trois étoiles du sec.

Fontaine — *P. de Liége.* De sa. semé de fleurs-de-lis d'arg.; au fr.-q. d'or, ch. d'un saut. de gu.

Fontaine — *Paris.* D'arg. au chev. d'azur, acc. en chef de deux fers de pique de sa. et en p. d'une étoile du sec.

Fontaine — *Paris.* D'or à un rencontre de cerf de sa.

Fontaine — *Maine.* D'azur au chev., acc. en chef de deux trèfles et en p. d'une gerbe, le tout d'or.

Fontaine — *Champ.* D'azur à trois pommes de pin d'or.

Fontaine — *Lorr.* (An., 11 juillet 1720.) D'azur à un cheval naiss. d'arg.

Fontaine (Baron de l'Empire) — *France.* D'or à une fontaine de deux bassins de sa., jaillissante de sin.; à la bord. comp. d'arg. et de sin.

Fontaine — *Silésie* (An., 14 août 1864.) Ec.: aux 1 et 4 d'azur à trois fasces ondées d'arg., et une tête et col de cerf au nat., br. sur les fasces; aux 2 et 3 d'arg. à une rose de gu., bout. d'or. C.: 1° la tête et col de cerf; 2. d'arg. et de sin.; 3° la rose du 2; L. d'arg. et de gu. D.: CERVUS AD FONTEM.

Fontaine (delle) — *P. de Liége.* Ec.: au 1 de gu. à une tête et col de bœuf d'or; aux 2 et 3 d'arg. à dix los. d'azur, accolées et aboutées, 3, 3, 3 et 1; au 4 de gu. à la bande d'arg.

Fontaine (la) — *Canada* (Baronet anglais, 28 août 1854. M. ét.) D'azur à la fasce d'arg., ch. d'un livre ouv. au nat., br. sur une épée au nat., le tout accosté de deux feuilles d'érable de sin., les tiges en bas; la fasce acc. en chef d'un avant-bras, posé en fasce, paré et rebr. d'arg., la main de carn tenant une balance d'arg., et en p. d'un castor au nat., posé sur un tertre de sin. C.: une fontaine jaillissante, de trois bassins, posée sur une terrasse rocheuse, le tout au nat. D.: FONS ET ORIGO.

Fontaine (de la) — *Amsterdam.* Ec.: aux 1 et 4 d'azur à une fontaine de deux bassins superposés d'arg.; aux 2 et 3 d'or à l'aigle de sa., cour. du champ. Cq. cour. C.: une licorne iss. d'arg., accornée d'or.

Fontaine (de la) — *Hainaut.* De gu. à la fasce d'or. C.: un avant-bras, en pal, paré de gu., la main de carn. tenant un panache de cinq pl. d'aut. de sin.; le bras soutenu d'une couronne d'épines du même.

Fontaine (de la) — *Cambr.* D'or à trois fusées de sa., rangées en fasce.

Fontaine (de la) — *Lille. Armes anc.:* D'azur à une fontaine d'or. — *Armes mod.:* Parti: au 1 de gu. au lion d'arg. (*Wallincourt*); au 2 d'azur à une fontaine d'or (*Fontaine*).

Digitized by Google

Fontaine (de la) — *Ponthieu.* De gu. à dix bill. d'or.

Fontaine (de la) — *Paris.* D'azur au chev. d'or acc. en chef de deux roses d'arg. et en p. d'une fontaine du même.

Fontaine (de la) — *Paris.* De sin. à trois fasces d'arg.

Fontaine (de la) — *Brie.* D'arg. à trois frettes de sa., posées 2 et 1.

Fontaine (de la) — *Norm.* Losangé d'or et de gu.

Fontaine (de la) — *Bret.* D'azur au chev. d'or, acc. de trois bes. du même en p.

Fontaine (de la) — *Bret.* (près *Fougères.*) D'arg. à trois branches de chêne, engiantées de sa., posées en fasces, 2 et 1.

Fontaine (de la) — *Bret.* (près *Hennebon.*) D'arg. au lion de sin.

Fontaine (de la) — *Champ.* Ec.: aux 1 et 4 d'or à trois molettes de sa.; aux 2 et 3 d'azur à deux lévriers ramp. et affr. d'arg., supp. de leurs pattes une petite fontaine jaillissante du même [Armes du fabuliste *Jean de la F.*]

Fontaine (de la) — *Champ.* D'azur à la croix potencée et contre-potencée d'or, cant. de quatre lions du même.

Fontaine (de la) — *Lorr.* (An., 1 sept. 1736.) D'arg. à la bande de gu., ch. d'un lion d'or.

Fontaine (de la) — *Bresse, Forez.* D'azur à la croix denchée d'arg.

Fontaine (de la) — *Lang.* D'azur à trois bandes d'or; au chef d'herm.

Fontaine (de la) ou **Fontana** — *Genevois.* D'azur à une ruche, posée sur un piédestal et acc. en chef de deux étoiles (5), le tout d'arg.

Fontaine (de la) — *Vevey.* D'azur à un boeuf pass. d'arg.

Fontaine-Baquetot — *Fl. fr.* De gu. à trois bes. d'arg.

Fontaine (de la) de Belestre — *Champ.* De gu. à la fasce d'or, surm. d'un lambel d'arg.

Fontaine le Boulant—*Cambr.* D'or à la fasce de gu.

Fontaine (de la) de la Cochais — *Bret.* D'azur à la fasce nouée d'or, acc. de trois coquilles d'arg.

Fontaine marquis **de Cramayel** — *Brie.* D'arg. à une fontaine de sa., à trois jets de sin.

Fontaine l'Evêque — *Pic.* D'azur à l'aigle d'or, bq. et m. de gu.

Fontaine de Felsenbrunn — *Aut.* (An., 8 mars 1818.) D'azur à une fontaine jaillissante, posée sur une terrasse rocheuse, le tout au nat. Cq. cour. C.: un bras, arm. au nat., brandissant un sabre. L. d'arg. et d'azur.

Fontaine de Fromentel — *Hainaut* (An., 19 nov. 1767: rec. de nob., 24 fév. 1826.) D'azur à la fasce d'arg., acc. de trois têtes et cols de cerfs coupées d'or, rangées en chef. Cq. cour. C.: une tête de cerf d'or. L. d'or et d'azur. S.: deux lévriers d'arg., coll. d'or, bouclés du même.

Fontaine-Grulier — *Fl. fr.* D'azur à la bande dentelée d'arg., acc. de trois étoiles d'or, 2 en chef et 1 en p.

Fontaine (de la) comtes **de Harnoncour-Unverzagt** — *Moravie* (Comtes du St.-Empire, 29 avril 1627; comtes autrichiens, 16 mai 1714.) Coupé: A: parti: au 1. éc. *a.* et *d.* c.-éc. en saut., de sa. à une tête de léopard d'or, et d'or à une fleur-de-lis de sa.; *b.* et *c.* de gu. à la barre d'arg.; sur le tout de ce contre-écartelé un écusson cour. à l'antique, tranché-pignonné d'or sur sa., l'or ch. d'un castor ramp., la tête, les pattes et la queue de sa., coll. de gu., bordé et bouclé d'or; au II. éc.: aux 1 et 4 de gu. à la fasce d'arg., ch. d'un léopard d'or; aux 2 et 3 d'azur à une tête et col de cerf au nat., celle du 3 cont.; — B: éc.: aux 1 et 4 d'or à la demi-aigle de sa., bq., m. et cour. du champ, mouv. du parti; aux 2 et 3 bandé de gu. et d'arg. — Sur le tout de l'écu, d'or à deux bourdons de pèlerin d'azur, passés en saut., acc. au point du chef d'une coquille de gu.; et au-dessous de cet écusson un autre écusson, d'azur à trois alérions d'or, les deux du chef affr. Six cq. cour., excepté le 1 qui est sans couronne. C.: 1° une tête et col de cerf cont., au nat.; I. d'or et d'azur; 2° un vol, l'aile sen. aux armes de l'écartelé en sautoir de la division A, l'aile sen. de gu. à une barre d'arg.; I. conformes aux émaux des ailes; 3° un lion iss. et cont. de gu., tenant un drapeau d'or, flottant à dextre; I. d'or et de gu.; 4° le lévrier, iss.; I.: à dextre d'or et de sa., à sen. d'arg. et de gu., 5° un buste d'homme barbu, cour. d'or, hab. de gu., bout. d'or, au rabat du même; I. d'or et de gu.; 6° une aigle ép. de sa., bq., m. et chaque tête cour. d'or; I. d'arg. et de gu. S.: deux lévriers reg. d'arg., coll. de gu., bordé et bouclé d'or.

Fontaine-Herman — *Art.* De sa. à une merlette d'arg.

Fontaine de Jonequel. Les armes de **Fontaine de Fromentel.**

Fontaine-Lavagan — *Art.* D'arg. à la croix de de sa., ch. de cinq bes. d'or et cant. de quatre cors-de-chasse du même, liés de gu.

Fontaine des Montées — *France* D'or à un rencontre de cerf de sa.

Fontaine de la Neuville — *Pic.* D'or à trois écussons de vair, bordés de gu.

Fontaine-Ruffieu (de la) — *Pic.* D'azur à la croix cannelée d'arg.

Fontaine-Schuiter (de la) — *Amsterdam.* Ec.: aux 1 et 4 d'arg. à un faisceau de trois flèches au nat., accolé d'un serpent (*Schuiter*); aux 2 et 3 d'azur semé d'abeilles d'or (*de la Fontaine-Wicart*).

Fontaine (de la) de St.-Servais — *P. de Liége.* D'or à trois feuilles de nénuphar de gu.

Fontaine-Solare (de la) — *Pic.*, orig. de *Piémont.* Bandé de six pièces, les 2, 4 et 6 d'azur, les autres échiq. d'or et de gu. de trois tires [Comp. **Solar.**]

Fontaine de Thiéblin — *Hainaut* (Rec. de nob. 27 avril 1827.) D'azur à la fasce d'arg., acc. de trois têtes et cols de cerf coupées d'or, rangées en chef. Brl. d'or et d'azur. C.: une tête de cerf d'or. L. d'or et d'azur.

Fontaine-Wicart (de la) — *Hainaut, Holl.* D'azur semé d'abeilles d'or.

Fontaines (des) — *Norm.* D'arg. au chev. de sa., acc. de trois mouch. d'herm. du même.

Fontaines (des) — *Norm.* D'or à la fasce vivrée de gu.; à la cotice d'azur, br. sur le tout.

Fontaines (des) — *Norm.* D'or à la bande d'azur.

Fontaines (des) — *Champ.* D'arg. au lion de sa., arm. et lamp. de gu.

Fontaines — *Lorr.* Bandé d'azur et d'or; au chef du premier, ch. de trois boules du sec.

Fontaines (des) de la Barre — *Fl. fr.* D'azur à trois pals d'or; à une tour de sa., en abime, maçonnée d'arg., br. sur le tout.

Fontaines-Chalandray — *Art.* Fascé d'arg. et d'azur.

Fontaines-Coqueburnes — *Pic.* D'azur au chev. d'or, acc. de trois coqs d'arg.

Fontaines-Desturgeul — *Art.* D'or à trois écussons de vair, bordés de gu.; à la bord. aussi de gu.

Fontaines de Logères — *Lang.* D'azur à trois bandes d'or; au chef d'arg., ch. de trois casques de sa

Fontaines-Martel — *Norm.* D'or à trois maillets de gu.

Fontaines-Touffré — *Cambr.* Ec.-denché d'or et de gu.

Fontana — *Milan.* D'azur à une fontaine jaillissante de quatre traits, le bassin soutenu de deux dauphins, le tout d'arg.; au chef d'or, ch. d'une aigle de sa., cour. d'or. Cq. cour. C.: l'aigle. D.: SIC VIRTUS PER ARDUA TRANSIT.

Fontana — *Milan.* Coupé: au 1 d'azur au lion léopardé cour., acc. au canton sen. du chef d'une étoile (8), le tout d'or; au 2 de gu. à une fontaine d'arg., jaillissante de trois traits.

Fontana — *Milan.* De sa. à une fontaine de deux bassins superposés d'or, jaillissante de plusieurs jets d'arg. et soutenue d'une terrasse de sin.

Fontana — *Milan.* D'or au chev. de sa.

Fontana — *Trévise.* Coupé: au 1 d'azur à un château, flanqué de deux tours et sommé d'une tourelle, le tout d'arg.; au 2 de sin. au chev. ployé d'arg.

Fontana — *Trévise.* Coupé, d'or à l'aigle ép. de sa., chaque tête cour. du champ., sur gu. à trois trèfles de sin., rangés en pal; à la fasce d'arg., ch. de trois étoiles d'or et br. sur le tout.

Fontana — *Venise.* De gu. à la bande d'arg.

Fontana — *Vérone.* Coupé, d'azur à une maisonnette d'arg., essorée de gu. et posée sur un tertre d'arg., sur azur à trois bandes d'arg.; à la fasce nébulée d'arg. sur or, br. sur le coupé.

Fontana — *Vérone.* De gu. à la croix échiq. d'arg. et d'azur.

Fontana — *Vicence.* D'azur à une fontaine jaillissante, de trois bassins superposés d'or, soutenue d'un socle d'arg. ou d'une terrasse de sin.

Fontana — *Italie.* Ec.: au 1 d'azur à l'aigle de sa.; aux 2 et 3 de gu. à une fontaine d'or, jaillissante d'arg.; au 4 d'arg. au lion d'or, tenant de ses pattes une branche d'arbre de sin. Cq. cour. C.: le lion, iss. L. d'arg., de gu. et d'azur.

Fontana — *Murcie.* D'arg. à une fontaine d'or, jaillissante de deux traits d'arg., accostée de deux aigles de profil affr. de sa., les ailes levées, perchées sur le bord du bassin, buvant dans ledit bassin; la fontaine posée sur une terrasse isolée de sin.

Bibliothèque de l'Université de Liège

Fontana — *Pol.* Tiercé en fasce: au 1 de gu. à l'aigle ép. de sa.; au 2 d'arg. à une fontaine d'azur jaillissante du même, accostée de deux étoiles d'or; au 3 d'arg. à trois pals de gu. Cq. cour. C.: cinq pl. d'aut. d'arg.

Fontana de Valsalina — *Dalmatie* (Chevaliers, 11 nov. 1861.) Ec.: au 1 d'azur à une fontaine composée de deux bassins superposés en pierre blanche, jaillissante d'arg.; au 2 de gu. à un dragon allé à deux pattes d'or; au 3 de gu. à un chien ramp. et cont. de sa., soutenu d'une terrasse au nat.; au 4 d'azur à une représentation de la Justice, hab. d'arg., cour. d'or, posée de front, tenant de sa main dextre une épée d'arg. et de sa sen. une balance d'or; ladite Justice assise sur une montagne de cinq coupeaux accostés au nat., mouv. de la p. Deux cq. cour C.: 1° le chien du 3, iss.; 2. d'arg. et d'azur; 2° le dragon du 2, iss.; 2. d'or et de gu.

Fontana, v. **de la Fontaine.**

Fontanabona — *Udine.* Tranché d'arg. sur gu.

Fontanel — *Genève.* D'arg. à trois grappes de raisins de sin., pamprées du même, les tiges en bas.

Fontanella — *Vérone.* D'or à un arbre de sin., accosté de deux fontaines de gu., chacune jaillissante de deux traits d'arg., le tout soutenu d'une terrasse de sin.

Fontanellas y Pradell — *Catalogne.* Parti: au 1 d'or à une fontaine d'arg. en forme de tour crén., couverte d'un toit pointu, ornée sur le devant d'une bouche de lion jaillissante d'arg., la fontaine posée sur une terrasse au nat.; au 2 de gu. à deux lions affr. d'or, tenant ensemble entre deux une boule d'azur, ch. d'une croisette de gu.

Fontanelli (Comtes) — *Lombardie.* Ec.: au 1 d'azur à une épée d'arg., garnie d'or; au 2 échiq. d'or et de sa., de vingt-cinq points; au 3 d'arg. à trois roses naturelles de gu. (sans tiges); au 4 d'azur à une tour d'arg., maçonnée de sa., ouv. du champ.

Fontanes — *Lang.* (Comte de l'Empire, 20 janv. 1809; marquis, 2 mai 1818.) De sa. à une fontaine d'arg. posée sur une terrasse du même; au chef d'or, ch. de trois pommes de pin d'azur.

Fontanès — *Forez.* Ec. d'arg. et d'azur; à la cotice de gu., br. sur le tout.

Fontanet — *Esp.* De gu. à une fontaine d'or, jaillissante d'arg., ombrée d'azur.

Fontanges (Marquis) — *Limousin.* De gu.; au chef d'or, ch. de trois fleurs-de-lis d'azur. **D.:** TOUT AINSI FONTANGES. (La branche d'*Auvergne* porte d'azur à trois fleurs-de-lis d'or, rangées en fasce.)

Fontanieu — *Ile-de-Fr.* D'azur au chev. d'or, acc. en chef de deux étoiles d'arg. et en p. d'un rocher du même.

Fontaniva — *Padoue.* Bandé d'or et d'azur de huit pièces; à une fontaine d'arg., jaillissante de deux jets du même, br. sur le tout.

Fontaniva (da) *dit* **Montegalda** — *Padoue.* De gu. au lion d'arg.

Fontanon — *Lang.* D'or au lion de gu., tenant un coeur du même.

Fontenberta — *Esp.* De gu. à une fontaine d'arg., couverte d'or.

Fonte — *Venise* (An., 1646.) D'azur à une fontaine jaillissante d'arg.

Fonte — *Venise.* D'azur à une fontaine en forme de colonne d'arg., jaillissante de deux jets, posée sur un socle carré d'arg., vu de biais; le tout soutenu d'une terrasse de sin.

Fontein d'Andia — *Frise* (M. ét.) Parti: au 1 d'or à la demi-aigle de sa., mouv. du parti; au 2 de sin. à trois poissons nageants au nat., l'un sur l'autre. C.: une aigle iss. de sa.

Fontein-Verschuir — *Holl.* (An., 25 août 1822.) Parti: au 1 coupé: *a.* d'azur à un cerf ramp. et cont. d'arg.; *b.* d'or à trois poissons nageants au nat., l'un sur l'autre; au 2 de gu. au lion d'or, lamp. du champ. C.: un pélican dans son aire d'arg., avec sa piété de gu. S.: à dextre un lion au nat., lamp. de gu.; à sen. un griffon de sa., bq. d'arg., langué de gu.

Fontenailles — *Bret.* D'arg. à la jumelle fleur. et c.-fleur. de gu.

Fontenailles — *Norm.* Echiq. d'arg. et d'azur.

Fontenay — *Norm.* D'herm. à la fasce de gu., ch. de trois fermaux d'or.

Fontenay — *Norm.* Ec.-engr. d'arg. et de gu.

Fontenay — *Bret.* D'or à un écusson de gu. en abîme, acc. de huit meriettes du même, rangées en orle.

Fontenay — *Ile-de-Fr.* Echiq. d'or et d'azur; au canton d'herm.

Fontenay — *Tour.* D'arg. à trois pals d'azur; au chev. de gu., br. sur le tout.

Fontenay (Comtes) — *Tour.* D'arg. à deux lions léopardés de sa., arm., lamp. et cour. de gu., l'un sur l'autre [Comp. **Raoiz-Fontenay.**]

Fontenay (de) — *Dan.* V. **le Sage de Fontenay.**

Fontenay de Kerambosquer — *Bret.* D'arg. à la fasce d'azur, acc. de deux dauphins du même.

Fontenay vicomtes **de Loyat** — *Bret.* D'arg. à trois jumelles de gu., posées en bandes.

Fontenay (Marquis **de**), v. **de Bastard de Fontenay, de Luc-Fontenay** et **le Tonnelier de Breteuil.**

Fontenay-Mareuil (Marquis **de**), v. **du Val** marquis **de Fontenay-Mareuil.**

Fonteneau — *Bret.* D'azur à un héron d'arg., tenant en son bec une truite d'or.

Fontenelle (de) — *Tour.* D'arg. à quatre fleurs-de-lis de gu., 2 et 2.

Fontenelle (de la) — *Poitou.* D'azur à un croiss. d'arg., cant. de quatre étoiles d'or et surm. d'une cinquième d'or du même.

Fontenelles (des) de la Berterie — *Bret.* D'azur à la bande d'arg., ch. de trois tourt. de gu.

Fontenelles (de) de Lorgerie — *Bret.* De gu. à onze étoiles d'arg.

Fontenilles (Marquis **de**), v. **de la Roche** marquis **de Fontenilles.**

Fontenu de Montretout — *Ile-de-Fr.* D'arg. au chev. de gu., ch. de trois croisettes d'or et acc. de trois mouch. d'herm. de sa.; au chef d'azur, ch. d'un lion léopardé d'or. C.: un lion iss. d'or. S.: deux lions.

Fonteny — *Ile-de-Fr.* Ec.: aux 1 et 4 d'arg. à la croix de Jérusalem d'or; aux 2 et 3 de gu. à un écusson d'arg. en abîme, ch. d'une feuille de houx de sin.

Fontenys — *Brab.* Ec.: aux 1 et 4 d'azur au chev. d'arg.; aux 2 et 3 de gu., au chef d'arg. ch. de trois pals de gu.

Fontettes — *Bourg.* Fascé d'or et d'azur.

Fonteyn — *Flandre.* D'arg. à trois meriettes de sa.

Fonteyn, v. **Hollandt** *dit* **Fonteyn.**

Fonteyne — *Holl.* D'or à la fasce vivrée de sa. C.: un cygne iss. au nat., le vol levé.

Fonti — *Venise.* D'azur à une fontaine d'or.

Fontignies ou **Fontigny** — *P. de Liége.* D'arg. à deux forces de sa., 1 en chef à sen. et 1 en p., les bouts en haut; au fr.-q. du sec., ch. d'un étrier d'or, les courroies du même. D.: POUR L'AMOUR D'ELLE.

Fontin — *Allem.* D'or à une colombe au nat., le vol levé, posée sur une boule de sa. et tenant en son bec une palme de sin., posée en bande. Cq. cour. C.: une palme de sin., en pal, entre un vol d'arg. L.: à dextre d'or et de sin., à sen. d'or et de sa.

Fontlebon de Loptière — *Bret.* D'arg. à trois aigles de sa.

Fontois ou **Fontsch** — *Lorr., Luxemb.* D'or à l'aigle de gu., surm. d'un lambel de quatre pendants d'azur. — *Ou:* De gu. à trois carreaux d'or, ch. chacun d'une croix d'azur.

Fonton — *Dauphiné, Ile-de-Fr., Turquie, Russie.* D'azur à une épée d'or et une plume à écrire du même, passées en saut., acc. en chef d'un croiss. d'arg., et d'une étoile du même, et en p. d'un dauphin pâmé, aussi d'arg.

Fontrailles (Marquis **de**), v. **Estrac** marquis **de Fontrailles.**

Fontrouge — *Toulouse.* De gu. à une fontaine ou jet d'eau élevé d'arg., acc. en chef d'un croiss. du même entre deux étoiles d'or.

Fontsale — *Lang.* D'azur à une fontaine à cinq tuyaux d'arg.

Fontvieille — *Lang.* De gu. au lion d'arg., arm. et lamp. d'or, coll. d'une chaîne du même, et portant un drapeau de sin.

Fontyn — *Holl.* De gu. à une ruche d'or, br. sur deux fourches du même, passées en saut. C.: une étoile d'or; entre un vol, de gu. et d'or.

Fouvens (Comtes) — *Franche-Comté* De gu. à cinq tranglies d'or, la deuxième ch. d'un croiss. d'azur.

Foock, v. **Focanus.**

Footangel — *Suède* (An., 1607. M. ét. en 1698.) De gu. à trois chaussetrapes mal-ordonnées d'arg.; l'écu bordé d'or. Bri. d'or et de gu. C.: un chausse-trape d'arg., entre deux piques au nat., arm. d'or. L. d'or et de gu.

Foox — *P. de Liége.* De sa. au saut. d'arg.

Fopma — *Holl.* D'or à trois marmites de sa.

Foppa — *Milan* Coupé d'or sur gu., l'or ch. d'une branche de plusieurs tiges feuillées de sin., fruitées de cerises de gu. C.: un dragon allé à deux pattes de sin. L. d'or et de gu.

Foppens — *Brab.*, orig. de *Frise* (M. ét. le 26 nov. 1774.) Parti: au 1 d'or à la demi-aigle de sa., mouv. du parti; au 2 de sa. à trois fasces ondées d'arg., acc. en chef d'une gerbe d'or, liée d'arg., soutenue de la pre-

mière fasce, et en p. d'une doloire penchée d'arg. **C.**: la gerbe.

Foppinga — *Frise.* De gu. à un agneau pascal d'arg., les extrémités de la croix garnies d'or. **C.**: l'agneau.

Fops — *Holl.* De sa. à deux chev. d'or.

Foraboschi — *Florence.* De sa. semé de boules d'arg.

Foras (Comtes) — *Savoie, Lausanne.* D'or à la croix d'azur.

Foraster — *Esp.* De gu. à trois los. d'or, rangées en fasce.

Forbach — *Lorr.* De gu. au saut. d'herm. **C.**: un bassinet d'arg., sommé d'une boule d'or ornée de plumes de coq de sa. **L.**: à l'int. d'arg., à l'ext. de gu. au saut. d'herm.

Forbach — *Allem.* De gu. à un ours ramp. de sa., bouclé d'or, tenant sur son épaule une pique du même. Brl. d'azur et d'arg. **C.**: l'ours, iss. **L.** de gu. et de sa.

Forbes — *Suède.* D'azur à un croiss. d'arg., acc. de trois têtes d'ours du même; l'écu bordé d'or. Brl. d'or et d'azur. **C.**: un ours iss. au nat. **L.** d'or et d'azur.

Forbes de Craigievar — *Ecosse* (Baronet, 20 avril 1630.) D'azur à la croix pattée au pied fiché d'or, acc. de trois têtes et cols d'ours d'arg., emmuselées de gu. **C.**: un coq au nat. **T.**: à dextre un chevalier, arm. de toutes pièces, au nat., appuyant sa main dextre sur un écusson aux armes d'*Ecosse*, qui sont d'or au lion de gu., arm. et lamp. d'azur, enclos dans un double trécheur fleur. et c.-fleur. de gu.; à sen. un ours d'arg., emmuselé de gu. **D.**: WATCH.

Forbes-Drummond — *Ecosse* (Baronet, 27 fév. 1828. M. ét. le 28 mai 1829.) Ec.: aux 1 et 4 d'or à trois fasces ondées de gu.; à la bord. du même (*Drummond*); aux 2 et 3 d'azur à trois têtes d'ours coupées d'arg., emmuselées de gu. (*Forbes*). **C.**: un Pégase iss. d'arg., allé d'or. **T.**: deux sauvages de carn., ceints et cour. de lierre, arm. de massues posées sur leur épaule. **D.**: HOS GLORIA REDDIT HONORES [Comp. **Walker-Drummond de Hawthornden.**]

Forbes lord **Forbes** — *Ecosse* (Baron, 1436; baronet, 1628.) D'azur à trois têtes d'ours coupées d'arg., emmuselées de gu. **C.**: une tête et col de cerf au nat. **S.**: deux lévriers d'arg., coll. de gu. **D.**: GRACE ME GUIDE.

Forbes comte **de Granard** — *Irl.* (Baronet, 1628; baron *Clanehugh* et vicomte *Granard*, 22 nov. 1673; comte de *G.*, 30 déc. 1684; titres dans la pairie d'*Irl.* Baron *Granard de Castle-Donnington*, dans la pairie du *Royaume-Uni*, 15 fév. 1806.) D'azur à trois têtes et cols d'ours d'arg., emmuselées de gu. **C.**: un ours pass. d'arg., emmusele de gu. et semé de larmes du même. **S.**: à dextre une licorne d'herm., accornée, crinée et onglée d'or; à sen. un dragon allé d'herm. **D.**: FAX MENTIS INCENDIUM GLORIÆ.

Forbes de Lund — *Finlande.* Ec.: aux 1 et 4 de gu. au lion d'or; au 2 d'azur à la fasce d'arg., ch. de trois croisettes d'azur et acc. de trois têtes d'ours d'arg., emmuselées de gu.; au 3 d'arg. à trois têtes et cols de licorne de sa. **C.**: un lion iss. d'or, lamp. de gu., tenant entre ses pattes trois feuilles de peuplier de sin. **L.**: à dextre d'or et d'azur, à sen. d'or et de gu.

Forbes de Newe — *Ecosse* (Baronet, 4 nov. 1823.) Ec.: aux 1 et 4 d'azur à trois têtes d'ours coupées d'arg., emmuselées de gu. (*Forbes*); aux 2 et 3 d'azur à trois quintefeuilles d'arg. (*Fraser*). **C.**: un faucon ess. au nat. **S.**: deux ours d'arg., emmuselés de gu. **D.**: ALTIUS IBUNT, QUI AD SUMMA NITUNTUR.

Forbes baron **Pitsligo** — *Ecosse* (Baron, 24 juillet 1633. M. ét. en 1781.) Les armes de **Forbes de Newe.**

Forbes de Pitsligo — *Ecosse* (Baronet, 2 avril 1626.) Ec.: aux I. et IV. parti: au 1 d'azur au chev. d'arg., ch. d'un coeur de gu. et acc. de trois têtes d'ours du sec., emmuselées de gu. (*Forbes de Pitsligo*); au 2 c.-éc.: aux 1 et 4 d'azur à trois têtes d'ours d'arg., emmuselées de gu. (*Forbes*); aux 2 et 3 d'azur à trois quintefeuilles d'arg. (*Fraser*); aux II. et III. d'or à la bande de gu.; à la fasce échiq. d'azur et d'arg. de trois tires, br. sur la bande (*Stuart*). **C.**: 1° un coeur de gu., entre un vol au nat.; 2° une main en pal, iss. d'une couronne et brandissant un badelaire, le tout au nat.; 3° un avant-bras en pal, brandissant une épée, le tout au nat. **S.**: deux ours de sa. **D.**: 1° NEC TIMIDE, NEC TEMERE; 2° FAX MENTIS HONESTÆ GLORIA.

Forbesina — *Vérone.* Bandé d'arg. et de gu., de huit pièces; au chef de sa., ch. d'une main, iss. du bord inférieur, brandissant un sabre d'arg., garni d'or, le poignet arm. d'arg.

Forbin comtes **de la Barbent** — *Prov.* D'or au chev. d'azur, acc. de trois têtes de léopard de sa., lamp. de gu.

Forbin de Gardanne — *Prov.* Les armes précédentes.

Forbin marquis des Issarts — *Prov.* Les armes précédentes.

Forbin marquis **de Janson** — *Prov.* (Marquis, mai 1626.) Les armes précédentes.

Forbin marquis **d'Oppède** — *Prov.* Les armes précédentes.

Forbin marquis **de Pont-à-Mousson** — *Prov.* (M. ét. en 1743.) Les armes précédentes.

Forbin marquis **de la Roque** — *Prov.* (Marquis, fév. 1653. M. ét. en 1692.) Les armes précédentes.

Forbus — *Suède* (Barons, 1652. M. ét. en 1665.) Ec. au 1 de gu. à une licorne saillante d'arg., soutenue d'une terrasse de sin.; au 2 d'azur à un croiss. figuré et tourné d'arg.; au 3 d'azur à un croiss. figuré et cont. d'arg., au 4 de gu. à un lansquenet, arm. d'une cuirasse d'or, le reste de l'armure au nat., coiffé d'un bassinet au nat., tenant de sa main dextre une fourche, et de sa sen. un mousqueton, posé sur son épaule; ledit lansquenet posé sur une terrasse de sin. Sur le tout d'or à un croiss. d'arg., acc. de trois têtes d'ours du même. Deux cq. cour. **C.**: 1° un ours iss. et cont. au nat.; 2° le lansquenet, iss. *Manteau*, à dextre de gu., à sen. d'azur, doublé d'un parti d'or et de gu., frangé à dextre d'arg., à sen. d'or.

Forcade — *Prov.* Ec.: au 1 de gu. au lion d'or; au 2 coupé: *a.* losangé d'azur et d'arg.; *b.* d'azur au lion pass. d'arg.; au 3 d'arg. à cinq carreaux d'azur, rangés en bande; au 4 d'arg. à deux épées de gu., passées en saut.

Forcade marquis **de Biaix** — *Prusse*, orig. de *Béarn.* Parti: au 1 d'arg. au lion de gu., tenant un arbre de sin.; au chef d'azur, ch. de trois étoiles (3) du champ; au 2 coupé: *a.* d'arg. à un château de trois tours de gu.; *b.* de sin. à trois roses d'arg., 2 et 1. **C.**: une fleur-de-lis d'or. **S.**: deux lions d'or. **D.**: IN VIRTUTE PERTINAX.

Forcade de la Roquette — *Agénais.* D'or à un senestrochère de carn., arm. de gu., mouv. du bas du flanc sen. de l'écu, et tenant une épée de gu., sarm. de deux vaches pass. du même, l'une sur l'autre, la vache inférieure sans tête.

Forcade (de la) — *Lyonnais, Toulouse, Orléanais.* D'azur au chev. ondé d'or, acc. en p. d'un lion du même.

Forcalquier — *Prov.* D'or au lion de gu., cour. du même.

Forcalquier (Comtes **de**). v. **Brancas** ducs de **Lauraguais.**

Forcart — *Bâle.* Coupé: au 1 d'or à un buste de More aux bras coupés; au 2 de sa. à deux pals d'or. **C.**: trois pl. d'aut., une de sa. entre deux d'or, celle du milieu sommée d'une aigrette d'arg.

Force (Ducs **de la**), v. **Caumont** ducs de **la Force.**

Forcelles — *Lorr.* De sa. à neuf trèfles d'arg.

Forceta — *Trévise.* De gu. à un griffon d'arg.

Forceville — *Pic.* De gu. au saut. d'arg., cant. de quatre merlettes du même. **S.**: deux licornes au nat. [La branche des seigneurs de Merlimont et de Grouches portait: De gu. au saut. d'arg., bordé de sa. et ch. de quatre merlettes du même.]

Forcey — *Lorr.* D'azur à trois rocs d'échiquier d'or, rangés en fasce, la partie inférieure allongée et grossie; au chef d'arg., ch. d'un lion iss. de gu.

Forcez, v. **Forsans.**

Forch — *Allem.* D'azur à un dieu marin de carn., iss. d'une eau en p. remplie de roseaux, tenant de sa main dextre un trident et de sa sen. une urne penchée qui verse l'eau. Cq. cour. **C.**: une étoile d'or; entre deux prob., coupées alt. d'azur et d'arg. **L.** d'arg. et d'azur.

Forcher d'Aimbach — *Styrie* (Conc. d'arm., 1615: an., 18 sept. 1593; rec. de nob., 10 mars 1877.) Ec.: aux 1 et 4 de gu. à une branche de pin d'or, fruitée de pommes; aux 2 et 3 d'azur au lion d'arg. **C.**: un lion iss. d'arg., tenant de ses pattes la branche du 1. **L.**: à dextre d'or et de gu., à sen. d'arg. et d'azur.

Forchheim — *Allem.* D'or à trois griffes d'ours de sa., 2 et 1, posées en bandes, les ongles en bas. Cq. cour. **C.**: un buste d'homme, hab. de sa., coiffé d'un bonnet du même, retr. d'or; entre deux prob., coupées alt. d'or et de sa.

Forchtenau — *Prusse.* Coupé: au 1 bandé: d'or, de gu., d'arg. et d'or; au 2 de gu. à une tête de loup au nat.

Förchtl (Edle **von**) — *Bav.* (Chevaliers du St.-Empire, 1 mai 1783.) De gu. à un homme iss., revêtu d'un habit brunâtre, tenant un sapin arr. de sin.; le champ chapé-ployé, à dextre d'or à un griffon cont. de sa. tenant une épée, à sen. d'azur à une fasce ondée d'arg. et une oie du même nageante sur la fasce. Deux cq. cour. **C.**: 1° un sapin de sin., entre deux prob. de gu., ch. chacune d'une fasce d'arg.; **L.** d'arg. et de gu.; 2°

un vol coupé d'or sur sa., à une fasce ondée d'arg., bordée d'azur, br. sur le coupé, et une oie d'arg., br. sur la fasce; I. d'or et de sa.

Forcia — *Esp.* Fascé d'or et de sa.

Forckenbeck — *Prusse* (An., 19 oct. et 11 nov. 1804.) D'azur à un faucon d'arg., le vol levé; l'écu bordé d'or. Cq. cour. **C.**: le faucon.

Forcrand — *Bugey.* D'azur au lion d'or; au chef d'arg.

Ford d'Ember — *Surrey* (Baronet, 22 fév. 1793.) Parti de gu. et d'or; à deux bandes de vair, br. sur le tout; au canton d'or, ch. d'un lévrier courant de sa. **C.**: une tête de lévrier de sa., arr. de gu., emmuselée d'or. **D.**: OMNIUM RERUM VICISSITUDO.

Forden (van), v. **van Doorn van Forden.**

Förder — *Prusse* (M. ét. le 21 fév. 1790.) D'or à un écureuil de gu., assis sur une terrasse de sin. **C.**: l'écureuil. **L.** d'or et de gu. [V. **Bonnigsen-Förder.**]

Fordwich (Vicomte), v. **Cowper** comte **Cowper.**

Foreest (van) — *Holl., P. d'Overyssel* (Admis au corps équestre de *Hollande*, 7 oct. 1814, et d'*Overyssel*, 25 mars 1815; rec. de nob., 15 avril 1815.) D'arg. à la fasce vivrée de gu. Cq. cour. **C.**: un besant ovale d'arg., couché, et ch. de la fasce vivrée de l'écu. **S.**: deux léopards lionnés de gu.

Foreeste (van de) ou **du Forest** — *Courtrai.* D'arg. à la bande de gu., acc. de six roses du même, rangées en orle. **C.**: une queue de paon au nat. *Cri:* WERWY!

Foreeste (van der) — *Flandre.* D'or à trois fleurs-de-lis de sa.

Forel — *P. de Vaud.* D'azur au chev. d'or, surm. d'une croisette pattée du même, et acc. en chef de deux étoiles (5) d'arg. et en p. d'une rose du même. **C.**: trois pl. d'aut., une d'azur entre deux d'or. **L.** d'or et d'azur.

Forell — *Prusse* (An., 10 juillet 1803.) Coupé: au 1 d'azur à deux truites nageantes au nat., l'une sur l'autre; au 2 de gu. à un trèfle d'or. L'écu bordé d'or. Cq. cour. **C.**: une truite au nat., posée en pal, la tête en bas, entre un vol de l'aigle de Prusse. **L.**: à dextre d'arg. et d'azur, à sen. d'or et de gu.

Forell (Barons) — *Aut.* De sa. à un bouquetin ramp. d'arg. Cq. cour. **C.**: une tête et col de cygne d'arg., tenant en son bec un annelet d'or.

Forer — *Berne.* Coupé: au 1 d'azur à un croiss. d'or, surm d'une étoile du même; au 2 d'arg. à deux barres de gu. **C.**: un sapin de sin.

Forerl — *Milan.* Bandé d'arg. et d'azur, les bandes d'arg. ch. de six étoiles (8) de gu., 1, 3 et 2.

Forès — *Catalogne.* D'arg. à l'aigle de sa., tenant de sa serre dextre une épée d'arg., garnie d'or, et de sa sen. une fleur-de-lis de gu.

Forès de Calenças — *Lang., Bret.* Coupé d'or sur azur; à un pin de sin., fruité d'or, br. sur le coupé et accosté de deux griffons affr. de l'un en l'autre.

Forese (del) — *Florence.* D'arg. à deux roues d'azur, rangées en bande entre deux bandes du même.

Forese (del) — *Florence.* D'azur à deux lions affr. de gu., ramp. contre un mont de six coupeaux d'or, acc. en chef d'une étoile du même.

Foresi di Galzano — *Florence.* Coupé d'or sur arg.; à trois pals de gu., br. sur le tout.

Forest (de la) — *Cambr.* D'arg. à trois croiss. de sa. **C.**: un singe assis au nat., portant à sa bouche une pomme de gu. *Cri:* TRITH!

Forest (de la) — *Pic.* D'arg. à trois arbres de sin.; au chef d'azur, ch. de trois étoiles du champ.

Forest (de la) — *Bret.* D'azur à six molettes d'or; au fr.-q. coupé d'arg. sur azur.

Forest (de la) — *Bret.* De gu. au pal d'herm.

Forest (de la) — *Bret.* D'azur à une quintefeuille d'or.

Forest — *Roannais.* D'azur à trois étoiles d'arg.; au chef d'or, ch. d'un lion léopardé de gu.

Forest (de la) (Baron de l'Empire) — *France.* Coupé d'azur sur gu., l'azur ch. d'une étoile d'or; à la fasce d'arg., br. sur le coupé et ch. de trois arbres arr. de sin.

Forest (de la) — *France.* D'herm. à deux haches d'armes adossées de gu.

Forest (de la) — *France.* D'azur à six coquilles d'arg.

Forest (de la) — *France.* D'arg. à trois arbres de sin., posés sur une terrasse du même; au chef d'azur, ch. de trois fleurs-de-lis d'or.

Forest (de la) — *France.* De gu. semé de molettes d'arg.; à une aigle d'or, bq. et m. du sec., br. sur le tout.

Forest (du), v. **van de Foreeste.**

Forest (de la) marquis **d'Armaillé** — *Bret., Anjou.* D'arg., au chef de sa. **S.**: à dextre un lion au nat.; à sen. un lévrier au nat., coll. d'arg., bordé et bouclé d'or.

Forest-Bocart — *Pic.* De gu. à six meriettes d'arg., rangées en orle.

Forest le Brun — *Cambr.* D'arg. à une fleur-de-lis de gu.

Forest (de la) de Bulhon — *Auv.* Fascé d'arg. et de sa., de quatre pièces.

Forest (de la) barons **de Craon** — *Bret.* D'arg., au chef de sa.

Forest (de la) comtes **de Divonne** — *Savoie, P. de Gex* (Comtes, mai 1749.) De sin. à la bande d'or, frettée de gu. **C.**: une aigle. **S.**: deux lions. **D.**: TOUT À TRAVERS.

Forest (de la) de la Forest — *Bret.* De sa. à l'aigle ép. d'arg., bq. et m. de gu.

Forest (de la) de la Gesmeraye — *Bret.* D'arg. à la bande d'azur, ch. de trois étoiles du champ. **D.**: FAVITE STELLÆ.

Forest (de la) de Goasven — *Bret.* D'azur à six quintefeuilles d'or. **D.**: POINT GESNANT, POINT GESNÉ.

Forest-Grenier — *Fl. fr.* D'or à la croix de sa.

Forest (de la) du Helliès — *Bret.* D'azur à six quintefeuilles d'or, 3, 2 et 1. — *Ou:* D'azur à sept quintefeuilles d'or, 3, 3 et 1.

Forest de Jouy — *Ile-de-Fr., Bret., Venise, Iles Ioniennes.* D'arg. à trois glands de sin.; au chef d'azur, ch. de deux molettes d'or.

Forest (de la) de Kermen — *Bret.* D'arg. à trois tourt. de sa.

Forest (de la) de Kerulvinen — *Bret.* D'or à un arbre d'azur. (sa.

Forest-Landry — *Flandre.* D'arg.; au chef engr. de

Forest (de la) de Lezandevez — *Bret.* D'or à trois têtes de More, tort. d'arg.

Forest-Mauvoisin — *Art.* D'azur à trois léopards d'herm.

Forest (de la) de Tregarantec — *Bret.* D'arg., au chef de sa.

Forest (de la) de Tregoët — *Bourg., Bret.* Les armes de **Forest de Jouy.**

Forest-Vassy — *Art.* Les armes de **de la Forest de Kermen.**

Forest (Marquis **du**), v. **de la Tramerie** marquis **du Forest.**

Foresta (Marquis) — *Gênes, Prov.* Palé d'or et de gu.; à la bande de gu., br. sur le tout. **C.**: une aigle iss. de sa., cour. d'or. **S.**: deux aigles de sa., cour. d'or. **D.**: A NIDO DEVOTA TONANTI.

Foresta (della), v. **Franzesi.**

Foresta de Bandole — *Prov.* D'azur à une étoile d'or, ch. d'un écusson d'azur à la fleur-de-lis d'or et au chef d'arg.

Forestel — *Cambr.* D'arg., au chef de gu.

Forestel — *Art.* De sin. à huit meriettes d'arg., rangées en orle.

Forester baron **Forester** — *Shropshire* (Baron, 17 juillet 1821.) Ec.: aux I. et IV. c.-éc. d'arg. et de sa., la ligne du coupé denchée; chaque quartier d'arg. ch. d'un cor-de-chasse de sa., lié d'or (*Forester*); aux II. et III. d'azur à la fasce brét. et c.-brét. d'herm., acc. de trois croiss du même (*Weld*). **C.**: 1° un dogue pass. d'arg., coll. de sa., enchaîné d'or (*Forester*); 2° un dragon aile de sa., semé de larmes d'or, coll. du même, enchaîné aussi d'or (*Weld*). **S.**: deux dogues d'arg., ornés d'un collier de sa., auquel est suspendu un cor-de-chasse du même, lié d'or. **D.**: SEMPER EADEM.

Foresti — *Rovigo, Vérone.* D'or à quatre bandes de gu.; au chef du premier, ch. d'une aigle de sa., cour. d'or. — *Ou:* Bandé d'or et de gu.; au chef d'or, ch. d'une aigle ép. de sa., bq. et m. de gu. et surm. d'une couronne d'or.

Forestie (le) — *Bret.* De sa. semé de bill. d'arg.; à un bar du même, br. sur le tout.

Forestie (de la) des Aubas — *Limousin, Comtat-Venaissin.* D'or à une forêt de sin.; au chef d'azur, ch. de trois étoiles du champ.

Forestier — *Flandre, Art., Nivernais.* D'or au chev. de gu., acc. de trois glands de sin.

Forestier — *Norm.* D'arg. à cinq palmes de sin., liées en bas avec un lien de gu.

Forestier — *Norm.* D'azur à trois gerbes d'or.

Forestier — *Norm.* D'arg. à trois feuilles de chou de sin.

Forestier — *Norm.* D'or au chev. de gu., ch. de trois molettes d'arg. et acc. de trois feuilles de hêtre de sin.

Forestier — *France.* D'or à trois tourt. d'azur.

Forestier (Baron de l'Empire) — *France.* Coupé: au 1 d'or à trois tourt. d'azur; au 2 d'azur au lion bandé de gu. et d'arg. de huit pièces.

Forestier — *Lang., Brandebourg, Lusace.* Parti : au 1 d'arg. à un sauvage de carn., ceint et cour. de lierre, tenant de sa main dextre un chicot au nat.; au 2 d'or à une rangée d'arbres de sin. sur une terrasse du même, et au chef de gu.

Forestier (le) du Bolshardy — *Bret.* De gu. à trois feuilles de chêne d'arg., la tige en bas.

Forestier (le) de Boisneuf — *Maine.* D'azur à la croix d'or.

Forestier (le) de Chezeray — *Maine.* D'arg. à cinq palmes de sin., liées en bas avec un lien de gu.

Forestier (le) de Kermorvan — *Bret.* D'arg. à une feuille de houx d'azur, la tige en bas.

Forestier (le) de Kerosven — *Bret.* De sa. à trois bandes fuselées d'arg.

Forestier (le) de Kervaec — *Bret.* De gu. à l'aigle d'or.

Forestier (le) de la Lande. Les armes de le **Forestier du Bolshardy.**

Forestier (le) de la Mettrie — *Bret., Saintonge.* D'arg. au lion de gu., arm., lamp. et cour. d'or.

Forestier (le) de la Noë — *Bret.* Ec.: aux 1 et 4 d'azur à trois noisettes d'or; aux 2 et 3 d'arg. à une rose de gu. et au chef de sa. Sur le tout de gu. au lion d'arg., cour. d'or.

Forestier de Villeneuve — *P. de Velay.* De sa. à trois cors-de-chasse d'arg., liés de gu. **S.:** deux licornes.

Forests (de la) de Dieconne — *Bresse.* D'or au pal d'azur; au chef du premier, ch. d'un lion léopardé du sec.

Foret — *Bret.* D'azur à trois pommes de pin d'or, les queues en bas.

Foret de Dornes — *Bourg.* D'azur à la bande d'arg., frettée de gu.

Forêt (de la) — *Lyonnais.* Parti : au 1 d'arg. à trois arbres de sin.; au 2 d'arg. à l'aigle de sa., percée d'une flèche de sin.; au chef d'azur, ch. d'un soleil d'or, mouv. du canton dextre du chef.

Forêt-d'Oligmat (de la) — *Dauphiné.* De sin. à la bande d'or, frettée de gu.

Forêts de Riacons — *Dauphiné.* De gu. au lion d'or.

Forfan — *Bret.* De gu. à neuf bill. d'or, posées en saut.

Forfar (Comte de), v. **Douglas** comte **de Forfar.**

Forgách de Ghymes et de Gács — *Hongrie* (Comtes : branche aînée, 11 mai 1675; branche cadette, 12 mai 1640.) D'azur à une femme iss. de carn., les cheveux épars, cour. d'or, posée de front, iss. d'une couronne du même, les mains jointes sur la poitrine, les poignets liées de liens d'or; ladite femme acc. en chef de deux croiss. figurés et affr. d'arg. **C.:** les meubles de l'écu (sans croissants).

Forgatsch de Forgatsch — *Aut.* (Barons, 6 mars 1651.) Ec.: au 1 d'arg. à un renard courant et cont. au nat., la tête retournée à dextre; aux 2 et 3 de gu. à un dextrochère, arm. au nat., la main de carn. supp. une étoile d'or environnée d'une couronne de laurier de sin.; au 4 d'arg. à deux poissons nageants d'azur, l'un sur l'autre, le premier cont. Cq. cour. **C.:** un tilleul au nat. **L.** d'arg. et de gu.

Forge — *Norm.* D'azur au chev., acc. en chef de deux écussons couchés et en p. d'un trèfle, le tout d'or.

Forge (de la) — *Brab.* De gu. à la fasce vivrée d'or, acc. de trois croiss. du même.

Forge (de la) — *Art.* De gu. à trois trèfles d'or. **C.:** une tête et col de licorne d'arg., accornée, barbée et crinée d'or.

Forge (de la) — *Lorr.* De sa. au lion léopardé d'arg.; au chef d'azur, ch. de trois étoiles d'or.

Forge (de la) — *Forez.* D'azur à la fasce d'or, acc. en chef de trois étoiles rangées du même et en p. d'un croiss. d'arg.

Forge (de la) — *Forez.* D'or à une hure de sanglier de sa.; au chef de gu. ch. de trois roses d'arg.; à la bord. d'azur, ch. de huit fleurs-de-lis d'or.

Forge (de la) d'Espinay — *Bret.* Coupé : au 1 de gu. à l'aigle d'or, acc. d'un demi-soleil du même, mouv. du flanc dextre; au 2 d'azur à trois fasces d'arg., acc. en chef à dextre d'un croiss. du même.

Forgeais — *Bret.* De sa. à trois rencontres de cerf d'or.

Forgeot — *Lorr.* De sa. au saut. gironné d'arg. et de gu., acc. en chef d'une étoile d'or.

Forges — *Aun.* D'arg. au lion de gu.; à deux jumelles d'or, br. sur le tout.

Forges — *France.* D'azur à six bes. d'or.

Forges (de) — *Lorr., Champ.* D'azur au chev. d'arg., ch. de cinq croisettes fleur. au pied fiché de sa., et acc. de trois rencontres de cerf d'or.

Forges (des) — *Forez.* D'or à un coeur enflammé de gu.; au chef d'azur, ch. de trois étoiles du champ.

Forges-Barreneuve (des) — *Berry.* Echiq. d'arg. et de gu.

Forges (des) de la Gaudinaye — *Bret.* D'or à deux fasces de gu.

Forges de Kerglas — *Bret.* De gu. à un agneau pascal d'arg. **D.:** PAX.

Forges (des) marquis **de Parny** — *Berry, Ile Bourbon, Bourg.* [A cette fam. appartenait le poète Évariste Désiré de Parny]. Les armes de **des Forges-Barreneuve.**

Forget — *Auv., Ile-de-Fr., Prov. rhén.* D'azur au chev. d'or, acc. de trois coquilles du même. **C.:** une coquille d'or.

Forget — *Tour., Pic.* Les armes précédentes; le chev. ch. d'un écusson d'azur à la fleur-de-lis d'or.

Forget de Barst — *Lorr.* (An., 11 oct. 1630.) Coupé d'azur sur gu.; à un St.-Esprit ou colombe d'arg., bq. de gu., br. sur le coupé, la tête en bas, et acc. de trois étoiles d'arg.

Forget de Kerlan — *Bret.* De gu. à trois croix d'arg.; à la bord. de sa., semée de bes. du sec.

Forgeur — *Liége* (Barons, 8 fév. 1872.) D'azur à la fasce d'arg., acc. de deux étoiles du même, 1 en chef et 1 en p. **S.:** deux lions au nat. **D.:** LEX, LUX.

Forgue (de la) de Rellegarde — *Gasc.* Coupé au 1 d'or à deux lions affr. de sa., surm. d'un lambel du même; au 2 d'or à trois pals d'azur.

Forgue (de la) de Pomarède — *Gasc.* Coupé au 1 d'arg. à deux lions affr. de sa.; au 2 d'arg. à trois pals d'azur.

Forgues ou **Horgues** — *France.* D'arg. à trois cornelles de sa., bq. et m. de gu.

Forhegger de Greiffenthurn — *Allem.* D'or à deux flancs arrondis de gu., mouv. du chef à dextre et de la p. à sen., se touchant; à la bande d'arg., br. sur le tout et ch. d'un griffon pass. de gu., allé d'or. Cq. cour. **C.:** le griffon, iss. **L.:** à dextre d'arg. et de gu., à sen. d'or et de sa.

Foris — *Brème.* Tranché d'arg. sur gu., l'arg. ch. d'un demi-vol de sa. Cq. cour. **C.:** un demi-vol de sa. **L.** d'arg. et de gu.

Forissier — *Forez.* D'arg. à trois arbres terrassés de sin.

Forlenglet — *Flandre.* De sa. à la fasce d'arg. acc. de trois flanchis d'or.

Forna (di) — *Naples.* D'azur au lion d'arg., acc. de deux fleurs-de-lis d'or, 1 en chef à sen. et 1 en p. à dextre.

Formacher auf Lilienberg — *Carniole* (An., 28 oct. 1739.) Ec.: aux 1 et 4 de gu. à trois collines d'arg. celle du milieu supérieure, sommées chacune d'une fleur-de-lis du même, tigée et feuillée de sin.; aux 2 et 3 d'azur au lion d'or, tenant quelques branches feuillées de sin. Cq. cour. **C.:** un lion iss. d'or, tenant quelques branches tigées de sin., desquelles s'élève une fleur-de-lis d'arg., tigée et feuillée de sin. **L.:** à dextre d'or et d'azur, à sen. d'arg. et de gu.

Formanoir — *Bruxelles.* De sa. à douze los. d'or, 4, 4 et 4.

Formanoir d'Archimont — *Luxemb.* (An., 23 août 1606; rec. de nob., 26 avril 1823. M. ét.) D'or fretté de sa. Cq. cour. **C.:** une aigle iss. de sa., languée de gu.

Formanoir de la Cazerie — *Hainaut* (Chevaliers, 15 sept. 1847.) Les armes précédentes.

Formanoir de Merlaia — *Tournaisis.* D'or fretté de sa., semé dans les claire-voies d'yeux au nat. **C.:** une aigle iss. de sa., bq. d'or, semée d'yeux au nat. **L.** d'or et de sa., semés d'yeux au nat.

Formartine (Vicomte), v. **Gordon** comte **d'Aberdeen.**

Formberger auf Eichelsberg und Erlastegen — *Bav.* (An., 24 avril 1712.) De gu. à une barrière d'or, formée de deux poutres en pals, réunies au moyen d'une troisième poutre écotée, en bande. Cq. cour. **C.:** la poutre écotée, mise en pal, et allumée en haut de gu.

Formé de Framicourt — *Pic.* D'azur à trois bandes ondées d'arg.

Formen-Adelaar — *Frise.* Ec.: aux 1 et 4 d'or à un bouquetin ramp. de sa., langué de gu.; aux 2 et 3 d'arg. à l'aigle de gu., l'estomac ch. d'un coeur d'or, la pointe en haut. **C.:** le bouquetin, iss.

Forment — *Brab.* D'azur à trois épis d'or, tigés et feuillés du même, sortant d'une même tige et posés un en pal au centre, et les deux autres en bande et en barre.

Formenti di Biasezza — *Tirol* (Chevaliers du St.-Empire, 14 oct. 1671; comtes du St.-Empire, 1 oct. 1790.) Ec.: aux 1 et 4 tiercé en fasce : *a.* de gu. au lion léopardé d'arg., cour. d'or (celui du 1 cont.), supp. de sa patte dextre levée une fleur-de-lis d'or; *b.* d'azur à un croiss., accosté de deux fleurs-de-lis et surm. d'une

étoile (8), le tout d'or; c. d'arg. à un griffon pass. de gu., cour. d'or (celui du 1 cont.), tenant de sa patte levée une croisette pattée d'or; aux 2 et 3 de sa. à la barre d'azur, ch. d'une fleur-de-lis d'or en bande et de deux étoiles (8) du même; la barre acc. de deux croisettes pattées d'or. Sur le tout d'azur à trois épis d'or, mouv. d'un tertre de trois coupeaux d'arg. — Ces armes posées sur l'estomac d'une aigle de sa., bq. et m. d'or, la tête surm. d'un casque cour. aux lambrequins d'arg., portant en cimier trois épis d'or; ledit casque accosté de deux autres casque cour.; cimier de celui à dextre, une aigle iss. et cont. de sa., cour. d'or; l. d'arg. et de gu.; cimier de celui à sen., un chien iss. d'arg., cour. d'or, coll. et bouclé de gu., tenant de sa patte sen. un croiss. figuré tourné d'or, soutenu de la couronne du casque; l. d'or et de sa.

Formentier — *Pic.* D'arg. à deux fasces de gu.

Formentini zu Tolmain und Biglia — *Aut.* (Nob. du St.-Empire, 13 janv. 1357; barons du St.-Empire, 1 sept. 1623.) Parti: au 1 d'arg. à trois porcs de sa., l'un sur l'autre; au 2 de gu. à la fasce d'arg. **C.**: un demi-vol du 2. **L.** d'arg. et de sa.

Formento — *Vérone.* D'azur à une gerbe de froment d'or, liée du même.

Formeville — *Norm.* D'azur à un château d'arg.

Fornacel — *Udine.* De gu.; au chef d'arg., ch. de trois oiseaux du champ.

Fornaci (della) — *Venise.* D'arg. à deux cotices en bandes de gu., acc. de deux fourneaux coniques du même.

Fornara — *Gênes.* Chevronné d'arg. et de gu., de six pièces.

Fornari — *Milan.* De sa. à un griffon d'or. **C.**: le griffon, iss.

Fornari — *Italie.* D'azur à trois chev. d'or.

Fornaro — *Rapperswell.* D'azur au lion d'or, tenant entre ses pattes une ruche du même. **C.**: le lion, iss.

Fornas — *Lang.* D'arg. à trois fasces d'azur; à un griffon d'or, arm., lamp. et cour. d'azur, br. sur le tout.

Förnberg — *Nuremberg.* De gu. à une porte d'arg. avec sa herse du même.

Fornelsel de Fornstein — *Allem.* Parti: au 1 de gu. à une Fortune de carn., les cheveux épars, posée sur une boule d'azur et tenant de ses mains un voile d'arg. au-dessus de sa tête; au 2 d'azur à trois fasces d'arg., chaque fasce surm. d'une étoile de gu. Cq. cour. **C.**: une ancre, accolée d'un dauphin, la tête en bas, le tout au nat.; entre un vol, l'aile dextre taillée d'arg. sur gu. et ch. d'une barre d'azur, surch. de trois étoiles de gu.; l'aile sen. tranchée d'or sur azur, et ch. d'une bande de gu., surch. de trois étoiles d'azur. **L.**: à dextre d'or et d'azur, à sen. d'arg. et de gu.

Fornel (du) — *Lang.* D'or à un cerf de gu., pass. une rivière d'arg. à la nage. **S.**: à dextre un lion et à sen. un cygne.

Fornel de la Laurencie — *Italie, Lang.* D'azur à deux demi-vols adossés d'arg.; à la bord. de sa. **S.**: deux lions au nat.

Fornel [Fournel] de Limerac — *Angoumois.* D'azur à la croix pommetée d'or, cant. de vingt bill. du même et surm. de deux vols d'or; au chef de gu., ch. d'une aigle d'or à dextre, et une étoile du même à sen.

Fornier — *Allem.* Coupé: au 1 de sa. à une étoile d'arg.; le champ chapé-ployé d'or, à deux roses de gu.; au 2 d'arg. à une croix de Lorraine de gu., iss. d'une couronne d'or posée sur un tertre de trois coupeaux de sin. Cq. cour. **C.**: un vol de sa., chaque aile ch. d'une étoile d'arg. **L.**: à dextre d'or et de sa., à sen. d'arg. et de gu.

Fornerat — *Genève.* D'azur à une croisette recr. d'arg., acc. de trois grappes de raisins d'or sans pampres. — *Ou:* D'arg. à deux clés de sa., passées en saut.

Forneret — *Genève, Lausanne.* De sa. à trois bandes d'or. — *Ou:* Bandé de sa. et d'or. **C.**: un château d'arg.

Fornered d'Avanche — *P. de Vaud.* De gu. au pal d'or, ch. de trois trèfles de sin. **S.**: deux lévriers d'arg.

Forni — *Milan.* Ec.: aux 1 et 4 d'azur à deux lions affr. d'or, supp. de leurs pattes une ruche d'arg.; aux 2 et 3 d'arg. à trois chev. d'azur.

Fornier de Clauselles — *Lang.* (Vicomtes, 15 avril 1829.) D'arg. au chev., acc. en chef de deux croiss. et en p. d'une quintefeuille, le tout de gu.; au chef d'azur, ch. d'un croiss. d'arg., entre deux étoiles du même.

Forno — *Silésie.* D'azur à cinq los. rangées de ...., acc. de trois étoiles de ...., 2 et 1.

Forno — *Italie.* D'azur à un portique d'arg., essoré de gu., et un feu de gu., brûlant sur le seuil. Cq. cour. **C.**: une aigle de profil de sa., le vol levé. **L.** d'arg. et d'azur.

Foro — *Italie.* Coupé: au 1 parti: *a.* d'arg. à la croix de sa., ch. d'une étoile d'arg.; *b.* d'azur au lion d'or, tenant une épée renv. de sa.; au 2 de gu. à une couleuvre ondoyante en fasce d'or, cour. du même. **C.**: un lion iss. d'or; entre deux prob., coupées d'azur sur or. **L.** d'or et d'azur.

Foron — *P. de Liége.* D'arg. à la bande de gu., acc. de six bill. du même, rangées en orle.

Forray (Comtes) — *Aut.* D'azur à deux griffons affr. d'or, supp. ensemble une masse du même et soutenus d'une terrasse de sin. Trois cq. cour. **C.**: 1° et 3° un griffon iss. d'or, le premier cont.; 2° la masse, entre un vol de sa. **S.**: deux chevaux d'arg.

Forrer — *Winterthur (Zurich).* Coupé d'arg. sur gu.; à un arbre arr. au nat., br. sur le coupé; l'écu bordé d'or. **C.**: un sauvage iss. de carn., ceint de lierre, tenant de chaque main un arbre arr. au nat.

Forrest de Comiston — *Ecosse* (Baronet, 1838.) D'arg. à trois chênes de sin., posés sur un mont du même; au chef de gu., ch. de trois épis effeuillés d'or; l'écu entouré d'une bord. d'herm. **C.**: un chêne de sin. **D.**: VIVUNT DUM VIRENT.

Forrester de Corsterphine (Baron), v. **Grimston** comte **de Verulam.**

Forrester lord **Forrester** — *Ecosse* (Lord, 22 juillet 1633. M. ét.) Ec.: aux 1 et 4 d'arg. à trois cors-de-chasse de sa., liés de gu., l'embouchure à dextre (*Forrester*); aux 2 et 3 d'azur à neuf molettes (5) d'or, posées 3, 3, 2 et 1 (*Bailey*). **C.**: une tête et col de dogue d'arg. **S.**: deux dogues d'arg. **D.**: SPERO.

Ferrets — *Flandre.* De gu. à la croix engr. d'or, cant. de quatre trèfles du même.

Fors — *Poitou, Pic.* D'azur à la croix engr. d'or.

Fors (Marquis de), v. **Poussart** marquis **de Fors.**

Forsanz — *Gasc., Bret.* Ec.: aux 1 et 4 d'arg. à trois chouettes de sa., bq. et m. de gu. (*Forsanz*); aux 2 et 3 d'or au lion de gu. (*Armagnac*) *ou* d'azur à neuf bill. d'or en saut. (*Nuz*).

Forsat — *Aux.* De gu. à une fleur-de-lis d'or.

Forsboom — *Francfort s/M.* D'azur à un palmier d'arg., accosté de deux lions affr du même, ramp. contre le fût.

Forselius — *Livonie, Prusse* (Ren. de nob., 1 fév. 1776. M. ét. en 1807.) Parti: au 1 d'azur à un pommier de sin., terrassé du même, fruité de cinq pommes d'or, disposées en cercle; au 2 d'or au lion naiss. de gu., mouv. d'une eau au nat. **C.**: trois pl. d'aut., une de gu. entre deux de sin. **L.** d'or et d'azur.

Forselles (af) [anciennement **Forsell**] — *Suède, Finlande* (An., 24 janv. 1767.) Parti d'azur et de gu., à la bande ondée d'arg., br. sur le parti; l'azur ch. en p. d'une grenade d'or, tigée et feuillée du même, posée en bande, la tige en bas, et le gu. ch. en chef d'une coquille d'or. **C.**: une étoile (5) d'arg., entre un vol de gu. et d'azur.

Forslnck — *Brab.* Coupé: au 1 d'azur à une flèche d'arg., accostée de deux fleurs-de-lis d'or; au 2 d'or à une grappe de raisins pamprée, au nat.

Forsse — *Flandre.* Coupé: au 1 de gu. à trois bourses d'or, rangées en fasce; au 2 d'arg. à quatre branches de sin. et trois crochets de sa., posés alt. Sur le tout d'arg. à trois crocs de sa.

Forst — *Franconie.* D'arg. à un homme iss., hab. de gu., tenant de sa main dextre une arbalète d'or, en pal. **C.**: l'homme, iss.

Först und Pförditen (Barons **von**), v. Comtes **von Watzdorff** barons **von Först und Pförditen.**

Forstel — *Ratisbonne.* D'or à un sanglier naiss. de sa. **C.**: le sanglier, iss.

Forsten — *Holl.* D'arg. à un cerf ramp. de sa.

Forsten — *Suède* (M. ét.) D'azur au chev. d'or, acc. en p. d'une feuille de tilleul de sin., la tige en haut. Cq. cour. **C.**: un loup iss. et reg. d'arg., devant huit guldons alt. d'or et d'azur, quatre à dextre et quatre à sen.

Forstenberg — *Brunswick* (Comte du St.-Empire, ... M. ét. le 20 sept. 1794.) Ec.: aux 1 et 4 coupé d'or sur un échiq. de gu., d'arg. et d'azur, l'or ch. d'un lion naiss. de gu., mouv. de l'échiq. celui du 1 cont; au 2 de gu. au lion d'arg., soutenu d'un tertre de sin.; au 3 d'or au lion cont. d'azur. Sur le tout parti d'or et d'azur, à deux lions léopardés de l'un en l'autre, posés l'un sur l'autre. Quatre cq. cour. **C.**: 1° une queue de paon au nat., entre deux prob. échiq. d'arg. et d'azur; 2° un lion iss. d'azur; 3° un lion iss. d'or; 4° un chapeau pyramidal de gu., sommé de plumes de coq de sa. **L.**: à dextre d'arg. et d'azur, à sen. d'arg. et de gu. **S.**: deux chevaliers, tenant chacun une bannière, celle à dextre d'or au lion d'azur et celle à sen. d'azur au lion d'or.

Forster — *Ostfrise.* De gu. à un chicot en fasce, poussant trois trèfles, 2 en haut et 1 en bas, le tout d'arg. **C.**: un oiseau, entre deux chicots en pals, ayant chacun à l'ext. trois trèfles, le tout d'arg.

Forster — *Saxe-Gotha.* Ec.: aux 1 et 4 d'azur à

une branche de chêne d'or; aux 2 et 3 bandé d'azur et d'arg. de quatre pièces. Cq. cour. C.: trois pl. d'aut.: d'arg., d'azur et d'or. L.: à dextre d'arg. et d'azur, à sen. d'or et d'azur.

Forster — *Palatinat* (Nob. du St.-Empire, 21 sept. 1746.) Coupé d'azur sur arg., à la fasce de gu., br. sur le coupé; l'azur ch. d'une alouette ess. au nat., tenant en son bec un rameau d'olivier de sin. et posé sur un tertre de trois coupeaux du même; l'arg. ch. d'un cerf au nat., coll. d'or, sortant d'un bosquet de sin., posé à sen. Cq. cour. C.: un leurre de faucon d'or, devant un demi-vol de gu., les plumes ext. d'arg. L. d'arg. et de gu. — (Barons, 21 janv. 1752.) Ec.: aux 1 et 4 d'azur à un cerf au nat., coll. d'or, sortant d'un bosquet de sin., posé à sen.; aux 2 et 3 d'arg. à la fasce de gu., supp. un tertre à trois coupeaux de sin., sommé d'une alouette ess. au nat., tenant en son bec un rameau d'olivier de sin. Deux cq. cour. C.: 1° un leurre de faucon d'or aux plumes de sa., entre une ramure de cerf au nat.; L. d'arg. et d'azur; 2° une alouette ess. au nat., tenant en son bec un rameau d'olivier de sin.; entre un vol d'arg.; L. d'arg. et de gu.

Forster — *Palatinat* (Nob. du St.-Empire, 6 mars 1754.) Coupé d'azur sur arg., à la fasce de gu., br. sur le coupé, l'azur ch. d'une alouette ess. au nat., tenant en son bec un rameau d'olivier de sin. et posé sur un tertre à trois coupeaux du même, l'arg. ch. d'un cerf au nat., coll. d'or, sortant d'un bosquet de sin., posé à sen. Cq. cour. C.: un leurre de faucon d'or, devant un demi-vol de gu., les plumes ext. d'arg. L. d'arg. et de gu. — (Rec. de nob., 6 juillet 1757.) Ec. d'azur et d'arg., à un pal de gu., br. sur l'écartelé, et une fasce d'arg., br. sur le tout; au 1 un cerf pass. d'arg., coll. d'or; au 2 un bosquet de sin.; au 3 un vautour rég. d'or, sur un tertre de trois coupeaux de sin.; au 4 un lévrier courant d'or. Sur le tout de gu. au lion d'or, cour. du même. Cq. cour. C.: un leurre de faucon d'or aux plumes de sa., devant un demi-vol d'arg. L. d'arg. et de gu.

Forster — *Nuremberg.* D'or à un cor-de-chasse de sa. C.: le cor-de-chasse.

Forster — *Bav.* (An., 10 mars 1816 et 7 sept. 1817.) Ec.: aux 1 et 4 d'arg. à un homme iss., hab. de sin., coiffé d'un bonnet pointu du même, tenant un sapin arr. posé sur son épaule; aux 2 et 3 de gu. à une fleur-de-lis d'arg. Cq. cour. C.: l'homme iss. L. d'arg. et de gu.

Forster — *Bav.* (M. ét.) D'arg. à un tilleul arr. à cinq branches de gu. C.: un buste d'homme, posé de profil, les cheveux tressés, hab. d'arg., cour. d'or.

Forster — *Aut.* (Chevaliers, 3 avril 1873.) D'or à la bande d'azur, ch. de trois étoiles du champ, et acc. en chef d'une ancre de sa. et en p. d'un sapin au nat., posé sur un tertre de sin. Deux C. identiques, savoir un vol à l'antique, l'aile de devant d'azur, ch. d'un sceptre d'or en pal, l'aile de derrière d'or plein. L. d'or et d'azur. D.: JUSTUS ET TENAX.

Forster — *Styrie.* D'arg. à trois peupliers de sin., rangés sur un tertre de trois coupeaux du même. Brl. de sa. et d'or. C.: un peuplier de sin. L. d'arg. et de sa.

Forster — *Allem.* Coupé: au 1 d'or à un ours naiss. au nat., mouv. du coupé et tenant de ses pattes cinq épis effeuillés de sin.; au 2 de gu. à deux bandes d'arg. Cq. cour. C.: l'ours iss. L.: à dextre d'or et de sa., à sen. d'arg. et de gu.

Forster d'Aldermaston — *Berkshire* (Baronet, 20 mai 1620. M. ét. au mois de déc. 1711.) De sa. au chev. engr. d'arg., acc. de trois flèches du même, les pointes en bas. C.: une tête et col de biche de gu., coll. d'une couronne d'or, liée du même.

Forster de Bamborough — *Northumberland* (Baronet, 7 mars 1619—20. M. ét. en 1623.) D'arg. au chev. de sin., acc. de trois cors-de-chasse de sa. C.: un cerf de sa., ramé d'or, le corps semé de larmes du même; *ou*: un bras, arm. au nat., la main de carn. tenant une lance rompue d'or.

Forster de Coolderry — *Irl.* (Baronet, 15 janv. 1794.) De sa. au chev. d'herm., acc. de trois phéons au nat. C.: un bras, arm. au nat., la main de carn. tenant le bout inférieur d'une lance de tournoi, en barre. D.: AUDACES FORTUNA JUVAT.

Forster de Lysways — *Staffordshire* (Baronet, 17 mars 1874.) De sa. au chev. d'or, coticé du même, ch. d'un annelet et de deux coquilles du champ; le chev. acc. de trois phéons du sec. C.: une tête et col de cerf d'arg., ramée d'or, coll. et enchaînée de sa. et accostée de deux phéons du même. D.: SIT FORS TER FELIX.

Forster zu Mantel — *Bav.* (An., 19 avril 1784.) D'azur à un coq de bruyère ess. de sa., posé sur deux clous de la passion du même, passés en saut., et acc. de trois étoiles d'arg., rangées en chef. Cq. cour. C.: un cerf iss. au nat. L. d'azur et de sa.

Forster de Philippsberg — *Aut., Bav.* (Nob. du St.-Empire, 5 juillet 1568.) Ec.: aux 1 et 4 de gu. à deux bandes d'arg.; aux 2 et 3 de sa. à un cerf élancé d'or. Cq. cour. C.: un cor-de-chasse de sa., lié, vir. et enq. d'or, sommé d'une branche de chêne englantée d'une seule pièce, le tout au nat. et placé entre un vol, l'aile dextre d'arg. à deux barres de gu., l'aile sen. d'or à deux barres de sa. L.: à dextre d'or et de sa., à sen. d'arg. et de gu.

Forster de Wildenforst — *Bav.* D'azur à un tilleul arr. à cinq branches au nat., chaque branche poussant une feuille de gu. Cq. cour. C.: un vol aux armes de l'écu.

Förster — *Saxe, Prusse* (Chevaliers en *Bohême*, 1739; conf. dudit titre, 31 déc. 1787.) Taillé: au 1 d'azur à trois étoiles d'or, 2 et 1; au 2 de gu. à un griffon d'or, supp. de sa patte dextre une étoile du même et soutenu d'un tertre de sin. A la barre d'arg., br. sur le taillé. Cq. cour. C.: le griffon, iss. L.: à dextre d'or et d'azur, à sen. d'arg. et de gu.

Förster — *Silésie* (An., 15 oct. 1786.) D'azur à quatre roses de gu., 2, 1 et 1, réunies par des traits d'arg.; l'écu bordé d'or. Cq. cour. C.: un demi-vol d'arg. L. d'azur et de gu.

Förster — *Görlitz* (An., 8 août 1624.) Coupé: au 1 d'arg. à un cerf courant au nat.; au 2 échiq. d'azur et d'or. C.: le cerf, iss.; entre deux prob., coupées alt. d'azur et d'or. L.: à dextre d'or et d'azur, à sen. d'arg. et d'azur.

Förster — *Galicie.* D'azur à la fasce d'arg., acc. en chef d'une ruche d'or entourée d'abeilles du même, et en p. de quatre arbres de sin., senestrées d'un bûcheron, de profil, hab. de sin., coiffé d'un chapeau de sa., tenant une hache d'arg. sur son épaule, le tout soutenu d'une terrasse de sin. Cq. cour. C.: le bûcheron, iss.

Forsthueber — *Allem.* Coupé: au 1 d'azur au lion naiss. d'or, mouv. du coupé; au 2 échiq. d'or et de sa. Cq. cour. C.: un homme iss., hab. d'un parti d'or et de sa., coiffé d'un bonnet pointu parti d'or et de sa., retr. de l'un en l'autre, donnant dans un huchet de sa., vir. d'or. L. d'or et de sa.

Förstl — *Ratisbonne.* D'or à un sanglier naiss. de sa. C.: le sanglier iss.

Forstlehner — *Allem.* Coupé: au 1 de sa. à un griffon pass. d'or; au 2 chevronné contre-chevronné de gu. et d'arg. de six pièces. Cq. cour. C.: le griffon, iss.

Forstmeister — *Franconie.* D'arg. à deux masses d'armes d'or, passées en saut., acc. de trois roses de gu., 1 en chef et 2 en flancs. C.: un buste d'homme, posé de profil, hab. de gu., coiffé d'un chapeau pointu du même, retr. d'arg. et sommé de trois pl. d'aut.

Forstmeister de Gelnhausen (Barons) — *Prov. rhén.* D'azur à un crampon d'or, le bout supérieur terminé en tête d'oiseau, accosté de sept bill. allongées du même, trois au côté dextre posées $\frac{1}{1}$ 1 et quatre au côté sen., posées 1, 2 et 1; le tout acc. d'une croisette de gu. au canton dextre du chef. C.: le crampon, entre un vol d'azur, l'aile dextre ch. des trois bill. du côté dextre, la sen. ch. des quatre bill. du côté sen.

Forstner de Dambenois (Barons) — *Alsace.* Ec.: au 1 de gu. à deux bandes d'arg.; au 2 d'or à un bûcheron, iss. du coupé par les genoux, hab. d'une chemise d'arg. au baudrier de gu., d'un haut-de-chausses de sa., coiffé d'un chapeau du même, tenant une hache levée de sa. et posé devant un tronc d'arbre de gu., poussant une branche feuillée de sin. vers sen.; au 3 de sa. à un bûcheron iss. par les genoux de la p., hab. d'une chemise d'arg. au baudrier de gu., d'un haut-de-chausses d'or, coiffé d'un chapeau du même, tenant une hache levée d'or et posé devant un tronc d'arbre de gu., poussant une branche feuillée de sin., vers sen.; au 4 de sa. à deux bandes d'or. Cq. cour. C.: le bûcheron du 2, iss.; entre deux prob. coupées, à dextre de gu. sur arg., à sen. d'or sur sa. L. conformes aux émaux des prob.

Forstner de Dambenoy — *Holl.* (Barons, 6 mars 1823.) Ec.: aux 1 et 4 d'or à un bûcheron cont., iss. du coupé par les genoux, hab. d'azur, coiffé d'un chapeau du même, tenant une hache d'or, et posé devant un arbre de sin., mouv. du flanc sen.; aux 2 et 3 taillé d'or sur arg. (la branche d'*Aut.* porte parti d'or et d'arg.) à la barre taillée de gu. sur azur, br. sur le taillé. Cq. cour. C.: le bûcheron cont.; entre deux prob., coupées alt. d'arg. et de gu. L.: à dextre d'or et d'azur, à sen. d'arg. et de gu. [Les branches de cette maison, établies en *Wurtemberg* (barons, 15 juillet 1827) et en *Mecklembourg*, portent les mêmes armes, sauf quelques différences: le bûcheron est coiffé d'un chapeau de sa., et les 2 et 3 quartiers sont barrés de quatre pièces, d'or, de gu. d'azur et d'arg.

Digitized by Google

Fort — *Prov.* D'azur au lion d'or, tenant une massue du même.

Fort — *Esp.* De sin. à un noeud d'arg.

Fort — *Esp.* D'azur à un rocher au nat., mouv. de la p. et portant un château sommé de trois tourelles d'arg.

Fort (le) — *Norm.* D'arg. à un croiss. de gu., acc. de trois merlettes de sa.

Fort (le) — *Norm.* De gu. au chev. d'or, acc. de trois croiss. d'arg.

Fort (von le) — *Pom., Mecklembourg. Armes anc.:* D'azur à un éléphant d'arg., arrêté devant un palmier du même, le tout soutenu d'une terrasse de sin. — (Barons russes, 10 déc. 1698; barons du St.-Empire, 22 déc. 1698 et 25 sept. 1790.) D'azur à un éléphant d'arg., recouvert d'une housse d'or et supp. une tour carrée et crén. de couleur brunâtre; ladite housse ch. d'une aigle ép. de sa., bq. et m. d'or, tenant de chaque bec un anneiet du même. Cq. cour. **C.**: l'aigle ép. **L.** d'arg. et d'azur. **S.**: deux lions reg. d'or, arm. et lamp. de gu.

Fort (le) de Broen — *Bret.* De gu. à la bande d'or; à la bord. du même.

Fortage de Bayentran — *Guyenne.* D'azur au chev. d'or, acc. en p. d'un lion du même; au chef de gu., ch. de trois molettes d'or.

Fortberger — *Allem.* Ec.: aux 1 et 4 d'azur à un griffon d'or, soutenu d'un tertre de sin. et tenant de ses pattes une ancre renv. sans trabe d'arg.; aux 2 et 3 d'or à deux cors-de-chasse d'azur, l'un sur l'autre. Cq. cour. **C.**: le griffon, iss.

Forteau — *France.* D'azur au chev. d'or, acc. de trois oiseaux du même.

Fortéen — *Bret.* Bandé d'arg. et d'azur.

Forteguerri — *Pistoie.* Parti: au 1 d'or plein; au 2 d'arg. à six rangs de pièces de vair d'azur.

Fortema — *Frise.* Parti: au 1 de gu. à une couronne royale d'or; au 2 d'or à la demi-aigle de sa., mouv. du parti.

Fortemps de Loneux — *P. de Liége* (An., 18 août 1659; chevaliers du St.-Empire, 1 mai 1720.) Parti: au 1 d'arg. à trois roses de gu.; au 2 de gu. à une licorne ramp. d'arg. Cq. cour. **C.**: un sauvage iss. de carn., ceint et cour. de lierre, arm. d'une masse à picotons posée sur son épaule et tenant de sa main dextre une rondache d'arg. **D.**: FORT PAR LE TEMPS.

Forter — *Westphalie.* Parti de gu. et d'arg., et un tertre de sa. en p., br sur le parti. **C.**: un membre d'aigle d'or, la serre en bas, sommé de trois pl. d'aut.: de gu., d'arg. et de sa. (*Arm. v. G.*)

Forter — *Nuremberg.* Coupé: au 1 d'or à un bouquetin naiss. de sa.; au 2 d'arg. plein. **C.**: un sauvage iss. de carn., tort. de sa. et d'or, tenant de sa main sen. une épée en pal, la pointe en bas.

Fortescue comte **Clermont** — *Irl.* (M. ét. en 1806.) D'azur à la bande engr. d'arg., coticée d'or. **C.**: un tigre héraldique au nat., posant la patte dextre sur un écusson d'arg. **S.**: deux cerfs au nat., ramés d'or, coll. d'une guirlande de trèfles de sin. **D.**: FORTE SCUTUM SALUS DUCUM.

Fortescue baron **Clermont** — *Irl.* (Baron *Clermont de Dromisken*, dans la pairie d'*Irl.*, 1852; baron *Clermont de Clermont-Park*, dans la pairie du *Royaume-Uni*, 2 mai 1866.) Les armes précédentes.

Fortescue comte **de Clinton** — *Angl.* (Baron *Fortescue* et comte de *C.*, 5 juillet 1746. M. ét. le 3 mai 1751.) Ec.: aux 1 et 4 d'azur à la bande engr. d'arg., coticée d'or (*Fortescue*); aux 2 et 3 d'arg. à six croix recr. au pied fiché de sa. et au chef d'azur ch. de deux molettes (5) d'or, percées de gu. (*Clinton*). **C.**: un tigre héraldique au nat., posant la patte dextre sur un écusson d'arg. **S.**: deux lévriers d'arg., coll. de couronnes de gu., liées du même. **D.**: FORTE SCUTUM SALUS DUCUM.

Fortescue de Fallapit — *Devonshire* (Baronet, 31 mars 1664. M. ét. en 1682.) D'azur à la bande engr. d'arg., coticée d'or. **C.**: un tigre héraldique d'arg., crîné et onglé d'or. **D.**: FORTE SCUTUM SALUS DUCUM.

Fortescue comte **Fortescue** — *Angl.* (Baron *Fortescue*, vicomte *Ebrington* et comte *F.*, 1 sept. 1789.) Les armes de **Fortescue** comte **de Clinton**.

Fortescue-Aland lord **Fortescue** — *Irl.* (Lord *F.*, 1746. M. ét. en 1781.) D'azur à la bande engr. d'arg., coticée d'or. **C.**: un léopard au nat., posant la patte dextre sur un écusson d'arg. **S.**: deux léopards lionnés au nat., coll. de couronnes murales d'or. **D.**: FORTE SCUTUM SALUS DUCUM.

Fortescue de Salden — *Ecosse* (Baronet, 1636. M. ét. le 11 nov. 1729.) D'arg. à la bande engr. de sa., coticée du même.

Fortescue de Wood — *Devonshire* (Baronet, 29 janv. 1666—67. M. ét. en 1686.) Les armes de **Fortescue de Fallapit**.

Fortezza — *Vicence.* D'azur à deux lions affr. d'or, ramp. contre une colonne d'arg., surm. d'une étoile d'or; le tout soutenu d'une terrasse d'arg.

Forth (Vicomte), v. **Drummond** comte **de Perth et de Melfort.**

Forti — *Brescia.* D'or à la fasce de gu., acc. en chef d'un cheval naiss. de sa., mouv. de la fasce. **S.**: à dextre un lion d'arg.; à sen. un griffon d'arg.

Forti — *Mantoue.* D'or au chev. d'azur, acc. de trois étoiles d'arg.; au chef d'azur, ch. d'un lion iss. d'or, tenant une épée d'arg., garnie d'or.

Fortia — *Lang.* (Marquis de *Piles*, d'*Urban* et de *Montréal*; ducs de *Fortia*, 14 juin 1775. M. ét. le 4 août 1843.) D'azur à une tour d'or, maçonnée de sa., posée sur un mont de sept coupeaux de sin. **S.**: deux lions, au nat. **D.**: TURRIS FORTISSIMA VIRTUS.

Fortibus (de) comte **d'Albemarle** — *Angl.* (M. ét.) D'arg., au chef de gu.

Fortin — *Tournai.* D'azur à deux dragons d'or.

Fortin — *Norm.* D'arg. au chev. de sa., acc. de trois molettes du même; à une fasce aussi de sa. en chef, surm. d'un croiss. d'azur entre deux molettes de gu.

Fortin — *France.* Ec.: aux 1 et 4 d'arg. à trois mouch. d'herm. de sa.; au 2 d'arg. à trois chev. de gu.; au 3 de gu. à trois annelets d'arg.

Fortin — *France.* De sa. à un fortin de quatre bastions d'arg., ch. d'un coeur de gu., entouré d'une couronne d'épines de sin.

Fortin — *France.* D'azur à la fasce denchée d'arg., acc. de six merlettes du même.

Fortin — *France.* De gu. à trois tours d'arg., maçonnées de sa.

Fortin — *France.* D'or à la bande de sin., côtoyée de trois croix de gu.

Fortin de la Hoguette — *Norm., Ile-de-Fr.* D'azur au chev. d'or, acc. de trois molettes du même.

Fortis — *Bav.* (An., 6 juin 1824.) D'azur à une tête de lion d'or, cour. du même, lamp. de gu., et une mouche d'arg., dans l'action de s'envoler, posée sur l'extrémité de la langue du lion. **C.**: un vol, d'azur et d'or, les plumes ext. de chaque aile de l'émail opposé.

Fortis de Claps — *Prov.* D'azur au lion d'or, adextré d'une palme du même.

Fortisson — *Guyenne.* D'azur à deux tours accostées d'arg.

Fortner — *Bav.* De sa. à une cigogne d'arg., tenant en son bec une anguille du même; le champ chapé d'un losangé, à dextre de gu. et d'arg., et à sen. de sa. et d'arg. **C.**: la cigogne, entre un vol à l'antique coupé, l'aile dextre de sa. sur arg., la sen. d'azur sur or. **L.**: à dextre d'or et de sa., à sen. d'arg. et de gu.

Forton — *Lang.* (Marquis, 8 mars 1817.) D'azur à deux colonnes accostées d'arg. **D.**: FIDELITAS ET JUSTITIA.

Fortrose (Vicomte), v. **Mackenzie** comte **de Seaforth.**

Fortsius — *Holl.* Coupé de gu sur arg. Sur le tout d'or à trois oiseaux de sa. Brl. de gu. et d'or. **C.**: un oiseau de sa., entre un vol, d'or et de gu. **L.** d'or et de gu.

Fortuna (da) — *Florence.* De gu. à un chien braque ramp. d'arg., coll. du champ.

Fortunati — *Trévise.* De gu. plein.

Fortuny — *Esp.* D'azur à deux fasces brét. et c.-brét. d'arg.

Fortuyn — *Holl.* D'azur à une Fortune, posée sur une boule et élevant un voile au-dessus de sa tête, le tout d'or.

Forvie — *P. de Liége.* D'azur à dix los. accolées et aboutées d'or, 3, 3, 3 et 1. *Cri:* CROISILLES!

Forwerck — *Allem.* Coupé: au 1 de sa. à un griffon pass. d'or; au 2 de gu., chapé-ployé d'arg.; à trois fleurs-de-lis de l'un à l'autre. **C.**: une fleur-de-lis de gu.; entre un vol, l'aile dextre de gu. à deux barres d'arg., l'aile sen. de sa. à deux bandes d'or. **L.**: à dextre d'or et de sa., à sen. d'arg. et de gu.

Forzadura — *Padoue.* Parti de sin. et d'arg.; au lion d'or, lamp. de gu., br. sur le parti et supp. de sa patte dextre une étoile d'or.

Forzadura — *Padoue.* Ec.: aux 1 et 4 parti: *a.* de sin. à une étoile de gu.; *b.* d'arg. au lion de gu., cour. d'or; aux 2 et 3 d'arg. à une couleuvre ondoyante en pal d'azur, cour. d'or, engloutissant un enfant de gu.

Forzadura — *Padoue.* Ec.: aux 1 et 4 parti: *a.* de sin. à deux étoiles d'or, l'une sur l'autre; *b.* d'arg. au lion d'or; aux 2 et 3 d'arg. à une couleuvre ondoyante en pal d'azur, cour. d'or, engloutissant un enfant de gu.

Forzatè — *Padoue.* D'arg. à la fasce de sin., le bord supérieur nébulé de trois pièces, celle du milieu sommée d'une croix de Lorraine d'or.

Digitized by Google

Forzatè — *Padoue.* D'or à un cerf ramp. de gu., tenant entre ses dents une rose de gu., tigée de sin. [Une branche de cette fam. charge le corps du cerf d'un n de sa.]

Fos (de) — *Prov., Anjou* (*Anciennement* comtes souverains d'*Arles* et de *Provence*, vicomtes souverains de *Marseille*, marquis de *Fos*, etc.) De gu. au lion d'or, cour. du même. ✠.: deux lions, au nat.

Fos (du) de Méry — *Quercy, Pic.* D'or à trois pals de gu.

Fos (Barons **de**), v. **Arcussia** barons **de Fos** vicomtes **d'Esparron.**

Foscari — *Venise.* Coupé d'arg. sur or; au fr.-q. de gu., ch. d'un lion de St.-Marc d'arg.

Foscarini — *Venise.* D'or à une bande de losanges d'azur.

Foschi — *Rome.* D'arg. à la fasce de gu., acc. en chef d'une rose du même supp. un oiseau au nat., et en p. de trois roses du sec., 2 et 1.

Foschi ou **Foscoli** — *Trévise.* Coupé, de gu. plein, sur un parti d'arg. et de sa.

Foscolo — *Venise.* D'azur à la bande d'or, ch. d'un rameau de laurier de sin., et acc. en chef d'un coq d'or et en p. d'une lampe allumée du même.

Foscolo — *Venise, Iles Ioniennes.* De gu. à la bande d'arg.

Fôse (von) princesse **d'Anhalt** (Princesse, 20 déc. 1701.) D'or à un ours assis de front, au nat., tenant sur ses genoux un échiquier d'arg. et de sa. C.: un vol, chaque aile ch. d'un écusson de gu., surch. d'un lion.

Fosez — *France.* Ec., d'azur à une tour d'arg., et d'herm. plein; au filet en croix de gu., br. sur les écartelures.

Fosières (Marquis **de**), v. **de la Treilhe** marquis de **Fosières.**

Fosius — *Frise.* D'azur à une colombe d'arg., couchée sur une colline de sin.

Foss. Nom, porté par plusieurs fam. en *Dan.*, qui toutes se sont éteintes, savoir: 1° Coupé: au 1 d'arg. à un renard arrêté de gu.; au 2 d'azur plein. C.: un renard assis de gu. — 2° (An., 1486:) Parti d'arg. et d'azur; à un renard sautant de gu., br. sur le tout. C.: le renard, iss. — 3° D'azur à un renard ramp. d'arg. C.: le renard, iss. d'un panier au nat. — 4° D'azur à la barre ondée d'arg.; au renard sautant de gu., br. sur le tout. C.: le renard sautant.

Fossa — *Genève.* Ec. d'azur et d'or.

Fossa — *Allem.* Ec.: aux 1 et 4 d'azur au lion d'or; aux 2 et 3 d'arg. à une rose de gu. Cq. cour. C.: le lion, iss., tenant dans ses pattes la rose; entre un vol coupé, à dextre d'arg. sur gu., à sen. d'or sur azur. L.: à dexire d'or et d'azur, à sen. d'arg. et de gu.

Fossa — *Allem.* Divisé en chev. renv.; au chev. renv. d'or, br. sur la division: au 1 parti d'arg. et de gu., à un chamois naiss. au nat., mouv. du chev. et tenant un guidon d'arg., flottant à dextre: acc. en chef de deux demi-fleurs-de-lis de l'un à l'autre, celle à dextre défaillante à sen. et celle à sen. défaillante à dextre; au 2 parti de gu. et d'arg., à un fleur-de-lis de l'un en l'autre. Cq. cour. C.: le chamois, iss., tenant le guidon. L. d'arg. et de gu.

Fossani — *Milan.* Ec.: aux 1 et 4 d'arg. à un griffon à ailes de dragon, de sin., la langue en dard; aux 2 et 3 coupé d'azur sur or.

Fossart — *Ile-de-Fr.* D'azur au chev. parti d'or et d'arg, surm. d'un soleil du sec. et acc. en chef de deux raisins et en p. d'une gerbe, le tout aussi d'or.

Fossat — *France.* Bandé d'or et de gu.

Fossat de Robigne — *Lang.* De gu. à deux fasces d'or.

Fossati — *Milan.* Ec. de gu. et d'arg.; à quatre étoiles (8) de l'un à l'autre. C.: un vieillard iss., hab. de sa., capuchonné du même, supp. de sa main dextre une étoile (8) de gu., la sen. appuyée sur son coeur; ledit vieillard adextré de la lettre C et senestré de la lettre F de sa.

Fossati — *Vérone.* Parti de gu. et d'azur, l'azur ch. d'un chev. d'arg., mouv. de la p., posé en bande de telle manière qu'il forme un rectangle et que la jambe sen. se trouve posée en fasce et la jambe dextre en pal, celle-ci jointe à la ligne du parti.

Fossati de Regibus (Marquis) — *Milan.* Ec.: au 1 d'or à l'aigle de sa., cour. du champ; aux 2 et 3 coupé, d'un parti de gu. et d'arg., à deux étoiles (8) de l'un à l'autre, sur un parti d'arg. et de gu., à une étoile (8) de l'un en l'autre; au 4 d'azur à trois flacons couronnés, acc. au point du chef d'une comète, le tout d'or. C.: un vieillard iss., hab. de sa., capuchonné du même, supp. de sa main dextre une étoile (8) de gu., la sen. appuyée sur son coeur. L.: à dextre d'or et d'azur, à sen. d'arg. et de gu.

Fosse (de la) — *Brab.* D'azur au chev. d'or, acc. en chef de deux trèfles d'arg. et en p. d'un lion du même.

Fosse (de la) — *P. de Liége.* D'or au lion de gu., tenant une masse d'armes du même.

Fosse (de la) — *Tournaisis.* D'arg. à trois roses de gu., bout. d'or.

Fosse (de la) — *Cambr.* D'azur au lion naiss. d'or, adextré en chef de deux étoiles accostées du même.

Fosse (de la) — *Fl fr.* De sa. à la bande dentelée d'herm., acc. de six merlettes du même, rangées en orle; à la bord. de gu., semée de bes. d'or.

Fosse (de la) — *Maine.* D'arg. au chev. d'azur, acc. de trois molettes de sa.; au chef de gu., ch. d'une coquille d'arg. entre deux étoiles d'or.

Fosse (de la) — *Auv.* Burelé d'or et de pourpre de douze pièces.

Fosse (de la) — *France.* De gu. au lion d'or, adextré d'une branche de laurier de sin., senestré de trois roses du sec., et acc. d'un chev. d'arg. en p.

Fosse (de la) de Givenchy — *Art., P. de Liége.* D'or à trois cors-de-chasse de sa., liés de gu., vir. d'arg.

Fosse (de la) de Kerdiene — *Bret.* D'or à une roue de gu. D.: ROTAT OMNE FATUM.

Fosse (de la) de la Villeneuve. Les armes précédentes.

Fosse (del) d'Espierres — *Flandre* (Barons, 20 nov. 1720.) D'azur à la fasce d'or, ch. de trois roses de gu., barbées de sin., bout. du sec. et acc. en p. d'une fleur de néflier de quatre feuilles d'arg. ✠.: deux tigres au nat., coll. d'or, tenant chacun une bannière, celle à dextre aux armes de l'écu, celle à sen. de gu. à la croix d'arg. (seigneurie d'*Espierres.*)

Fosse (delle), v. **de Mollin** *dit* **delle Fosse.**

Fosse (van der) — *Bruxelles* (Conf. de nob., 20 août 1764.) D'arg. au chev., acc. en chef de deux tourt. et en p. d'un croiss., le tout de sa. Cq. cour. C.: un renard iss., au nat. L. d'arg. et de gu. ✠.: deux lions reg. d'or, tenant chacun une bannière, celle à dextre aux armes de l'écu, celle à sen. aux armes de *Respani*, qui sont de gu. au chev. d'herm. et au chef d'arg. ch. de deux roses de gu.

Fosse (van der) — *Bruxelles* (Vicomtes, 17 juin 1794.) Ec.: aux 1 et 4 les armes précédentes de **van der Fosse**; aux 2 et 3 de gu. au chev. d'herm. et au chef d'arg. ch. de deux roses de gu. (*Respani*). Cq. cour. C.: un renard iss., au nat. L. d'arg. et de sa. ✠.: deux lions reg. d'or, tenant chacun une bannière, celle à dextre aux armes du 1, celle à sen. aux armes du 2.

Fossé (du) — *Cambr.* De sa. à un agneau pascal d'arg.

Fossé (du) de la Motte-Vatteville — *Ile-de-Fr.* D'azur à une ancre d'or, cant. de quatre étoiles du même.

Fossé (du) de Tréharn — *Bret.* D'arg. à trois têtes de loup de sa.

Fosseau (le) — *Brab.* Fascé de sin. et d'arg.

Fosselière (de la) — *Bret.* De gu. fretté de vair.

Fosseries de Gonnes — *Bigorre, Gasc.* De gu. à la croix d'arg., ch. d'un léopard lionné d'azur.

Fosseroul — *Limb.* D'azur à trois cloches de sa.

Fosseux — *Tournaisis, Bret.* De gu. à trois jumelles d'arg.

Fosseux (Barons **de**), v. **Hennin** barons **de Fosseux.**

Fossey — *Norm.* De sa. au chev. d'arg., acc. de trois bes. d'or; au chef du sec., ch. d'un porc de sin.

Fossez (de) — *Flémalle* (*P. de Liége*). D'arg. à la croix de gu., cant. de quatre roses d'arg. C.: une rose d'arg., tigée et feuillée de sin.

Fossez (des) de Ceyolles — *Pic.* De gu. à deux lions d'or, adossés et passés en saut., lamp. d'azur, les queues doublement enlacées.

Fossez (des) de la Huchaudière — *Lorr., Bret., Toscane.* D'azur au chev. d'or, acc. de trois roses d'arg.

Fossombroni (Comtes) — *Arezzo.* D'azur à une forteresse sommée de trois tours, le tout d'arg., ouv., aj. et maçonné de sa., soutenu d'un rocher de sin.

Foster — *Norwich* (Baronet, 1838.) D'arg. à deux têtes de cerf au nat., entre deux chevrons diminués d'azur, accompagnés de trois cors-de-chasse de sa., liés de gu. C.: un cerf au nat., la patte dextre posée sur un écusson de gu., ch. d'un château d'arg. D.: VIRTUTE ET LABORE.

Foster-Skeffington vicomte **Massereene** — *Irl.* (Baron *Loughneagh* et vicomte *M.*, 21 nov. 1660; baron *Oriel* et vicomte *Ferrard*, 1821.) Ec.: aux 1 et 4 d'arg. à trois têtes et cols de boeuf de sa., accornées

Digitized by Google

d'or (*Skeffington*); aux 2 et 3 d'azur au chev. d'herm., acc. de trois couronnes de feuillage d'or (*Clotworthy*). C.: une sirène au nat. S.: deux cerfs de sa., ramés et onglés d'or, coll. d'une couronne de roses d'arg., bout. d'or, barbées de sin. D.: PER ANGUSTA AD AUGUSTA.

Foster de Stonehouse — *Irl.* (Baronet, 30 sept. 1831.) D'arg. au chev. de sin., acc. de trois cors-de-chasse de sa., liés de gu. C.: un cerf pass., au nat. D.: DIVINI GLORIA RURIS.

Fou (du), v. **du Fau.**

Fou (du) de Vigean — *Bret.* D'azur à une fleur-de-lis d'or, sommée de deux éperviers affr. d'arg., bq. et m. d'or.

Fouant de la Tombelle — *Pic., Champ.* (Barons, 30 janv. 1846.) *Armes anc.:* D'azur à la fasce d'or, acc. en chef de deux arbres du même, ombrés de sin., et en p. d'une fleur-de-lis du sec. — *Armes mod.:* D'azur à la fasce d'or, ch. de trois fleurs-de-lis de gu. et acc. de six bes. d'or.

Fouard de Grandcourt — *Ypres.* D'azur à deux dauphins en chef, posés en pals, courbés vers sen. et un léopard en p., le tout d'or.

Fouarge — *Flémalle* (*P. de Liége*). Ec.: au 1 fascé d'herm. et de gu., de huit pièces; aux 2 et 3 d'arg. à trois fusées de gu., accolées en fasce, touchant les flancs et les bords du quartier, ch. chacune d'une meriette d'arg.; au 4 fascé de gu. et d'herm., de huit pièces. C.: une meriette d'arg.

Fouasse de Noirville — *Norm.* D'or au chev. de gu., acc. en chef de deux quintefeuilles du même et en p. d'un trèfle de sa.

Fouay (du) de la Nicollière — *Bret.* D'arg. à un croiss. d'azur, acc. de trois roses de gu.

Foubert — *Berry.* D'azur à deux hermines d'arg., affr. et posées en chev.

Foubert de Beuzeville — *Norm.* D'arg. à la fasce d'azur, ch. d'un léopard d'or. S.: deux léopards lionnés d'or.

Foubert de Laize — *Norm.* Les armes précédentes

Foucaud ou **Foucauld** — *Périgord, Limousin, Guyenne, Berry, Bret., Anjou.* D'or au lion de gu.

Foucaud d'Alzon — *Lang.* D'azur au lion d'or; au chef du même, ch. de trois molettes de sa.

Foucaud d'Aure — *Toulouse.* Ec.: aux 1 et 4 d'azur au lion d'or; au chef du même, ch. de trois molettes de sa. (*Foucaud*); aux 2 et 3 d'arg. à trois pals de gu. (*Aure*).

Foucaud de Launay — *Bret.* (An., 1774.) D'azur à la bande d'arg., acc. en chef d'une ancre du même et en p. d'un soleil d'or.

Foucauld de Pontbriant (Vicomtes) — *Périgord, Alsace.* Ec.: aux 1 et 4 d'or au lion de gu. (*Foucauld*); aux 2 et 3 d'azur à un pont de deux arches d'arg., maçonné de sa., les arches de forme carrée (*Pontbriant*). S.: deux lions reg. d'or.

Foucault — *Lorr., Pic.* D'or à la croix ancrée de sa., soutenue de deux lions affr. du même, arm. et lamp. de gu.

Foucault — *Orléanais.* D'arg. à la fasce de gu., ch. de deux étoiles du champ et acc. en p. d'une coquille d'or.

Foucault — *Tour.* D'azur à l'aigle d'arg.; le champ chapé-ployé: à dextre d'azur au chev. acc. en chef de deux étoiles et en p. d'un croiss., le tout d'or, et à sen. d'arg. à un palmier arr. de sin.

Foucault — *Périgord.* D'arg. au lion de sa.

Foucault — *Paris.* D'azur au chev. d'or, acc. en chef de deux étoiles du même et en p. d'une canette d'arg.

Foucault d'Aubousson (branche des *Foucault de Daugnon*). Les armes de **Foucault de Daugnon.**

Foucault de la Budorière — *Bret.* De sin. au chev. d'or, surm. d'un lion du même et acc. de trois trèfles d'arg.

Foucault de Daugnon (Comtes) — *Périgord, Milan.* D'azur semé de fleurs-de-lis d'or. C.: une double fleur-de-lis d'or. S.: deux lions d'or [Branche cadette des *Foucault* marquis *de St.-Germain-Beaupré.*]

Foucault d'Eguzon (branche des *Foucault de Daugnon*). Les armes de **Foucault de Daugnon.**

Foucault de Leloë — *Berry, Bret., Orléanais, Pic., Bav.* De gu. à la fasce d'or, acc. de trois étoiles du même, et d'un croiss. d'arg. entre les deux étoiles du chef.

Foucault de Lescoulouarn — *Bret.* Ec.: aux 1 et 4 d'azur à six fleurs-de-lis d'arg.; aux 2 et 3 d'or au lion d'azur.

Foucault de Mondétour — *Ile-de-Fr.* D'azur au lion d'arg., arm. et lamp. de gu., cour. d'or.

Foucault de Quijac — *Périgord, Bret.* D'azur à six fleurs-de-lis d'arg.

Foucault marquis de **St.-Germain-Beaupré** — *Périgord.* D'azur semé de fleurs-de-lis d'or.

Foucaut (de) — *Flandre.* Ec.: aux 1 et 4 de gu. à trois têtes de femme d'or; aux 2 et 3 d'or, au chef voûté de gu.

Fouchart — *Bret.* D'arg. au chev. d'azur, acc. de trois harpes mal-ordonnées de gu.

Fouché duc **d'Otrante** — *Bret.* (Duc, 20 sept. 1809; conf. dudit titre, 30 mars 1864.) D'azur à une colonne d'or, accolée d'un serpent du même, ch. de cinq mouch. d'herm. d'arg., 2, 2 et 1; au chef de gu. semé d'étoiles d'arg.

Foucher — *Poitou* (Marquis de *Circé*, barons de *Brandois*, etc.) De sa. au lion d'arg., arm., lamp. et cour. d'or.

Foucher de Careil — *Poitou.* De sa. au lion d'arg. S.: deux Mélusines, au nat. D.: VIRTUTEM A STIRPE TRAHO.

Foucher du Perain — *Maine.* D'azur à une fourche d'or.

Foucher de Salle — *Nivernais.* D'azur à la fasce engr. d'or, acc. de trois étoiles du même.

Foucherans — *Franche-Comté.* De sa. à deux bourdons de pélerin accostés d'arg., acc. en chef d'une coquille d'or.

Fouchier — *Poitou.* D'arg. au lion de sa., arm., lamp. et cour. à l'antique de gu. S.: deux lévriers au nat.

Fouchiers — *Franche-Comté.* D'azur à la fasce d'arg., acc. en chef de trois étoiles du même.

Fouesques — *Pic.* D'or à trois foulques de su., huppées du même, bq. de gu.

Fouesques de la Pillette — *Norm.* De sa. à un lion cont. d'or, et une cigogne d'arg., affr.; le tout acc. en chef d'une fleur-de-lis du sec.

Fouesnard de la Nouhe — *Poitou.* D'arg. à trois porcs-épics de sa.

Foudras (Marquis) — *Lyonnais.* D'azur à trois fasces d'arg. C.: un ange, iss. T.: deux anges. D.: SUNT MIHI IN CUSTODIAM.

Fouesnant — *Bret.* De sa. à l'aigle ép. d'arg., bq. et m. de gu.

Fouet-Dornes — *Bourg.* D'azur à la bande d'arg., ch. d'une pan de rets de gu.

Fougasse la Barthelasse — *Comtat-Venaissin.* De gu.; au chef d'arg., ch. de trois roses du champ.

Fouge (de la), v. **de la Foge.**

Fougeart — *Forez.* D'azur au chev. d'arg., acc. de trois étoiles du même.

Fougeray — *Bret.* D'azur au chev. d'or, acc. de trois coquilles du même.

Fougeray (Marquis **du**), v. **de la Chapelle** marquis **du Fougeray.**

Fougère (de la) — *Champ.* De gu. au chev. d'arg., acc. en p. d'une branche de fougère d'or; au chef du même, ch. de sept mouch. d'herm. de sin.

Fougères — *Bret.* D'or à une plante de fougère de sin.

Fougères — *Berry.* D'or; au chef émanché de gu. de trois pièces.

Fougères — *Auv., Guadeloupe* (Rec. de nob., 30 juin 1667.) D'azur à la bande d'arg., ch. de trois roses de gu.

Fougères d'Oingt — *Berry.* D'azur; au chef losangé d'or et de gu.

Fougeret de Montpreuil — *Paris.* D'arg. à trois branches de fougère de sin., mouv. par le pied d'une aigle ép. de sa., posée à la p. de l'écu.

Fougeroux de Grandbois — *Genève.* De gu. à trois trangles ondées d'arg.; au chef d'azur, ch. de trois fleurs-de-lis d'or.

Fougerolles — *Anjou.* D'arg. au lion de sa., lamp. de gu., cant. de quatre meriettes du sec.

Fougerolles — *Franche-Comté.* De gu., au chef de vair.

Fougiers — *Bourbonnais.* D'azur à la fasce d'arg., acc. de quatre molettes d'or, 1 en chef et 3 en p., celles-ci posées 2 et 1.

Fouilleuse marquis **de Flavacourt** — *Beauvoisis* (Marquis, janv. 1637. M. ét. le 22 sept. 1797.) D'arg. papelonné de gu., semé de trèfles renv. du même dans les clairevoies [V. **Pelletier de Fouilleuse.**]

Fouin (le) de Beauterne — *Ile-de-Fr., Anjou.* D'azur à une gerbe d'or.

Fouié — *Nivernais.* D'arg. à la fasce de gu.; à trois pals d'azur, br. sur le tout et acc. de six mouch. d'herm. de sa., 4 en chef et 2 en p. entre les pals.

Foulieux — *Maine.* D'azur à la bande d'arg., bordée de gu.

Foulis — *Ecosse* (Baronet, 1661. M. ét. en 1747.) D'arg. à trois feuilles de laurier de sin., les tiges en bas.

Foulis d'Ingleby — *Yorkshire* (Baronet, 6 fév.

1619.) D'arg. à trois feuilles de laurier de sin., les tiges en bas. **C.**: 1° une licorne aillée iss. d'arg.; 2° une croix latine au pied fiché de sa., iss. d'un croiss. d'arg. [Comp. **Liston-Foulis.**]

Foullaquier — *Lang.* D'arg. à deux fasces de sin.; au chef de gu., ch. de trois étoiles d'or.

Foulon — *Flandre* (Conf. de la nob. du St.-Empire, 5 juillet 1653; barons du St.-Empire, 23 janv. 1740.) Ec.: aux 1 et 4 d'arg. à une hure de sanglier de sa., défendue du champ; aux 2 et 3 d'or à trois gerbes de sin., celles du 3 mal-ordonnées. Sur le tout d'azur au chev. d'or, acc. de trois étoiles (5) du même. Deux cq. cour. **C.**: 1° un griffon iss. et cont d'or; 1. d'arg. et de sa.; 2° la hure de sanglier du 1; 1. d'or et de gu. **S.**: deux griffons d'or, aux ailes de dragon, tenant chacun une bannière aux armes du surtout. **D.**: DIEU LE VEUT.

Foullongnes — *Norm.* D'azur à trois fasces d'or; à la bande de gu., br. sur le tout et ch. de trois coquilles d'arg.

Foulon — *Norm.* D'azur à la fasce d'or, acc. en chef d'un lévrier d'arg.

Fouquelin — *Paris.* D'arg. au chev. de gu., acc. de trois merlettes du même.

Fouquer de Kersaliou — *Bret.* (An., 1702.) D'azur à trois étoiles d'or. — *Ou:* D'herm. à trois annelets de sa.; au chef denché de gu.

Fouquerolles — *France.* D'azur au chev. d'or, ch. à sen. d'un lion de sa.

Fouquesolles — *Pic.* D'arg. à trois quintefeuilles de gu.

Fouquet — *Norm.* De gu. à la croix boutonnée d'arg.

Fouquet — *Poitou.* De gu. à deux chev. d'arg., acc. de trois coquilles du même.

Fouquet — *Lang.* Bandé d'arg. et de gu.

Fouquet — *Maine.* D'azur à la fasce d'or.

Fouquet de Flammare (Baron de l'Empire) — *France.* D'azur à deux lions affr. d'arg.

Fouquet des Vignes — *Maine.* D'arg. à trois feuilles de vigne de sin.

Fouquet vicomte **de Melun et de Vaux** marquis **de Belle-Isle** — *Bret., Ile-de-Fr.* D'arg. à un écureuil ramp. de gu. **D.**: QUO NON ASCENDAM? [Armes de *Nicolas F.*, sur-intendant des finances sous Louis XIV. Quelquefois ces armes sont augmentées d'une bord. de gu. semée de fleurs-de-lis d'or.]

Fouquet duc **de Belle-Isle et de Gisors** — *Paris* (Duc de *Belle-Isle....*; duc de *Gisors*, mars 1742; prince du St.-Empire, 12 mai 1742. M. ét.) Ec.: aux 1 et 4 d'arg. à un écureuil ramp. de gu. (*Fouquet*); aux 2 et 3 d'or à trois chev. de sa. (*Levis*). **D.**: QUO NON ASCENDAM? [En qualité de prince du St.-Empire, il portait ces armes sur l'estomac d'une aigle ép. de sa., bq. et m. d'or, surm. d'une couronne impériale. *Manteau* de gu., doublé d'herm., sommé d'une couronne à cinq fleurons.]

Fouquet comtes **de Chalain** — *Bret.* (Vicomtes, nov. 1650; comtes, déc. 1657.) De gu. à six fleurs-de-lis d'arg.; au chef du même.

Fouquet de Croissy — *Bret.* D'azur à trois écureuils d'or.

Fouquet de Lonlicourt — *Pic.* D'azur à un croiss. d'arg., acc. de deux étoiles d'or en chef.

Fouquet de la Varenne — *Bret.* De gu. à un lévrier ramp. d'arg., au collier d'azur semé de fleurs-de-lis d'or.

Fouqueville — *Norm.* D'azur au chev. d'or, acc. de trois oiseaux d'arg.

Four (du) — *Norm.* D'or à la fasce d'azur, ch. d'une fleur-de-lis d'arg.

Four (du) — *Lorr.* D'azur au chev. d'or; au chef de gu., ch. de trois étoiles d'or.

Four (du) — *Lang.* D'azur à deux jumelles d'or, acc. de six bes. d'arg., 3 en chef et 3 en p.

Four (du) — *P. de Vaud.* De sa. au chev. d'or.

Four (du) de Bossey — *Genevois.* D'azur au chev. d'or [Le chev., ployé en 1615, était acc. d'étoiles en 1561 et 1576.]

Four (du) de Cuy — *Norm.* D'arg. au chev. d'azur, acc. de trois roses de gu.

Four (du) de Longuerue — *Norm.* D'azur à une étoile d'or, acc. de trois croiss. du même.

Four (du) de Prade — *Auv.* D'arg. au chev. de sa., acc. en chef de deux étoiles de gu. et en p. d'un croiss du même.

Four (du) de la Répara — *Dauphiné.* D'azur à trois étoiles d'arg.

Four (du) de Teysseras — *Auv.* De gu. à un castor ramp. d'or.

Four (du) de la Thuillerie — *Norm.* D'arg. au chev. de gu., acc. de trois roses du même, tigées de sin.

Four (du) de Villeneuve — *Guyenne, Gasc.* D'azur au chev. d'or, acc. de trois étoiles du même.

Fouraire de Villiers-la-Chèvre — *Lorr.* D'azur à une ramure de cerf d'or, acc. en coeur d'une étoile du même.

Fourateau — *Lorr.* D'or à l'aigle ép. de gu., bq. et m. d'azur.

Fourault — *Lorr., Champ.* D'arg. à deux bandes d'azur, engrêlées de gu.

Fouray — *Bret.* D'azur au lion d'arg.; au chef d'herm.

Fourbet — *Paris.* D'azur à une colonne d'arg., le haut du fût brisé et la partie supérieure retombant à dextre; au chef d'or, ch. de deux molettes d'azur.

Fourbisseur — *Hainaut, Bruges* (An., 20 mars 1737.) D'azur à la fasce d'arg. ch. de cinq mouch d'herm. de gu., rangées en fasce, et acc. en chef de deux étoiles d'or et en p. d'un arbre arr. du même. Bri. d'azur et d'or. **C.**: une étoile d'or; entre un vol à l'antique, d'arg. et d'azur.

Foure (du) de Laneau — *Guyenne.* D'or à un arbre terrassé de sin. accosté de deux lions affr. de gu.; au chef d'azur, ch. de trois étoiles d'arg. **D.**: SUNT GLORIÆ STIMULI.

Fourcade — *Nantes.* De sin. au pairle d'arg.

Fourcauld — *Guyenne.* D'arg. à un four enflammé de gu., surm. de deux lions affr. de sin.

Fourcault — *Franche-Comté.* D'azur au saut engr. d'or.

Fourché de Quéhillac — *Bret.* De sa. au chev. d'or, acc. en chef de deux lions affr. d'arg., arm., lamp. et cour. du sec., et en p. d'une molette du troisième.

Fourcy de Chessy — *Ile-de-Fr.* D'azur à l'aigle d'or; au chef d'arg., ch. de trois tourt. de gu.

Fourcau — *Bret.* De sa. au chev. d'arg., ch. de trois croisettes de gu.

Fourés — *Toulouse.* Ec. de gu. et d'azur.

Fourier — *Lorr.* (An., 2 janv. 1591.) D'azur à trois bandes d'or; au chef d'arg., ch. d'une tête de lion de gu.

Fourier de Bacourt — *Lorr.* (An., 8 mars 1719. D'azur à trois bandes d'or; au chef d'arg., ch. d'une tête de lion de gu., entre deux roses du même, barbées d'or.

Fourilles (Marquis **de**). v. **Chaumejan** et le **Lièvre** — marquis **de Fourilles.**

Fourmanoy — *Hainaut.* D'arg. à la croix ancrée de gu., ch. de cinq étoiles d'or.

Fourmenois — *Flandre.* Coupé: au 1 d'or à une tête de More, tort. d'arg.; au 2 de sa. au chev. d'or.

Fourmestraux — *P. de Liége* (An., 1623 et 1670.) Ec.: aux 1 et 4 d'or à l'aigle de gu. (*Fourmestraux*); aux 2 et 3 d'or à un ours ramp. au nat., tenant de ses pattes une branche d'arbre, courbée et émondée, de gu. **C.**: l'aigle. **L.** d'or et de gu.

Fourmestraux — *P. de Lille* (An., 18 août 1643.) D'or à trois aigles de gu.

Fourmestreau — *Tournai.* D'or à l'aigle ép. de gu.

Fourn (Baron de l'Empire) — *France.* Ec.: au 1 d'or à une tête de More, tort. d'arg., acc. en chef de deux étoiles d'azur et en p. d'un croiss. du même; aux 2 et 3 d'azur à un carquois d'arg. en pal, rempli de flèches d'or, et un arc d'or en bande, br. sur le carquois; au 4 d'or à un four de sa., l'ouverture d'or, ledit four surm. d'un caducée de sa., posé en fasce, les ailes à dextre.

Fournas de la Brosse — *Dauphiné, Lang., Bret.* (An., 1615.) D'arg. à trois fasces d'azur; à un griffon d'or, langué et cour. d'azur, br. sur le tout.

Fourneau — *Hainaut.* De sa. au chev., acc. en chef de deux têtes de lion affr. et en p. d'une patte d'aigle, la serre en bas, le tout d'arg.

Fourneau (de ou du) — *P. de Liége.* D'arg. au saut. de gu., acc. de deux roses du même, bout. d'or, 1 en chef et 1 en p., et de deux glands d'or à la coupe de sin., en flancs, la queue en haut. **C.**: une rose de gu., bout. d'or, tigée et feuillée de sin.

Fourneau de Cruyckenbourg — *Brab.* (Barons du St.-Empire, 27 juillet 1643; barons de *la Chapelle St.-Ulric*, 14 mars 1650; comtes de *Cruyckenbourg*, 23 oct. 1662.) D'azur semé de bill. d'or; au chev. du même, br. sur le tout. Cq. cour. **C.**: une aigle iss. d'or. **S.**: deux griffons d'or, tenant chacun une bannière, celle à dextre aux armes de l'écu et celle à sen. de sin. à une pignate d'arg., l'anse à dextre (seigneurie de *Cruyckenbourg*). **D.**: FORTUNE CHANGERA.

Fourneau (de) *dit* de Fenal — *P. de Namur*

Digitized by Google

(M. ét. au 17e siècle.) D'herm. à trois fasces de gu.

Fourneau de Ricarville — *Art.* (M. ét. vers 1500.) D'azur à la bande d'or, acc. de six bill. du même, rangées en orle.

Fournel — *Pic.* D'azur à l'aigle ép. d'or.

Fournel (du) — *Lyonnais.* De gu.; au chef d'arg., ch. de trois bandes de sa.

Fournel (du) de Châtillon — *Forez, Beaujolais.* D'azur à la fasce, acc. en chef de trois merlettes rangées et en p. d'un croiss., le tout d'arg.

Fournel de Servigné — *Bret.* (An., 1697.) D'arg. à trois bandes d'azur; à la bord. de gu., semée de bes. d'or.

Fournerie (de la) — *Maine.* D'arg. à la croix d'arg.

Fournet (du) de la Guehardière — *Bret.* D'arg. à trois pelles de four de gu.

Fournlac — *Auv.* Ec.: aux 1 et 4 de gu., au chef denché d'arg.; aux 2 et 3 d'or à l'aigle ép. d'arg., bq. et m. d'azur.

Fournier — *Brab.* D'azur; au chef de gu., ch. d'un griffon d'or.

Fournier — *Tournai.* D'azur au chev., acc. en chef de deux quintefeuilles et en p. d'une étoile, le tout d'or.

Fournier — *Fl. fr.* De gu. à un lion d'arg., et une fasce d'azur, br. sur le lion; à la bord. du même, ch. de huit quintefeuilles d'or.

Fournier — *Paris.* D'azur à deux clés d'or, passées en saut., acc. en chef d'une étoile du même.

Fournier — *Paris.* D'azur à deux bars d'arg., acc. de trois étoiles d'or; au lambel du sec., en chef.

Fournier — *Paris. Bret.* D'azur à un gerfaut d'arg., empiétant un héron volant d'or.

Fournier — *Maine.* D'azur au lion d'or.

Fournier — *le Mans.* D'azur à la fasce d'arg., acc. en chef de deux étoiles d'or et en p. d'une gerbe du même, liée de sa.

Fournier — *Bourg.* D'azur à un chev. cour., acc. de trois oiseaux, 2 en chef volants et affr., chacun surm. d'une étoile, et 1 en p., posé en pied, becquetant, aussi surm. d'une fleur-de-lis au pied coupé, le tout d'arg.; au chef du même ch. d'un lièvre courant de sa., poursuivi par un lévrier du même.

Fournier — *Lorr.* (An., 7 janv. 1566.) D'or au chev. d'azur, acc. en chef de deux roses de gu. et en p. d'un lion du même.

Fournier — *Lorr.* (An., 24 août 1614.) D'azur au lion d'or, ch. sur l'épaule d'une croix de Lorraine de gu.

Fournier — *Lorr.* (An., 7 juillet 1720.) D'azur à trois étoiles d'arg.; au chef du même, ch. d'une tête de lion de gu.

Fournier — *Lorr.* D'arg. à trois pals de gu.; à un écusson d'or, en abîme, ch. d'une tête de léopard de gu.

Fournier — *Montpellier* (Baron de l'Empire, 18 mars 1809.) D'azur à un croiss. d'arg. d'où sortent cinq épis du même; au chef de gu., ch. de trois étoiles d'arg.

Fournier — *Lyonnais.* De gu. au chev. d'arg., acc. de trois roses du même.

Fournier — *Prov.* D'azur à une tour d'arg., ouv. de gu., posée à dextre, et iss. d'une mer, aussi d'arg.

Fournier — *Toulouse.* De gu. à un four d'arg., maçonné de sa.; au chef d'azur, soutenu d'une divise d'or et ch. de trois étoiles du même.

Fournier — *France.* D'azur à deux chev. d'arg., acc. en p. d'une étoile d'or; au chef du même, ch. de deux roses de gu.

Fournier (le) — *Norm.* D'azur au chev. d'or, acc. de trois bustes humains du même.

Fournier d'Allerac — *Bret.* D'arg. au lion de gu., arm., lamp. et cour. d'or; à la bord. engr. de sa., ch. de huit bes. d'or, 3 en chef, 2 et 2 en flancs et 1 en p.

Fournier de Bellevue — *Berry.* De sa. au chev. d'arg.

Fournier de Boismarmin — *Berry, Bret.* Les armes précédentes.

Fournier de la Châtaigneraye — *Norm.* D'azur à un gerfaut, le vol ouv. et abaissé, tenant en son bec une colombe, le tout d'or.

Fournier de Faron — *Bret.* De gu. à la bande dentelée d'or, acc. de deux molettes du même.

Fournier de Marcossay — *Genève.* D'azur à un lévrier ramp. d'arg., coll. de gu., bordé et bouclé d'or.

Fournier de Maxeville — *Lorr.* (An., 1540.) Ec. en saut.: aux 1 et 4 d'azur au pal d'or, ch. de trois tourt. de gu.; aux 2 et 3 d'or à une tête de lion d'azur, lamp. et cour. d'arg.

Fournier de Montagnac — *Forez.* D'azur au chev. d'arg., ch. de deux mouch. d'herm. de sa. et acc. de trois étoiles du sec.

Fournier de la None — *Berry, Bret.* De sa. au chev. d'arg.

Fournier des Ormes — *Paris.* D'azur à trois bes. d'or; au chef de gu., ch. d'un buste de femme de carn., posé de front (*symbole de la typographie*). **S.:** deux lions d'or.

Fournier de Pradines — *Blaisois.* D'or à trois bandes de gu., ch. chacune d'une étoile du champ; au chef d'azur, ch. d'un lion iss. d'or, adextré d'une étoile du même.

Fournier de la Beauté — *Maine.* D'azur à trois chev. d'or.

Fournier des Rioux — *Auv.* D'azur; au chef d'arg., ch. de trois tiercefeuilles de sin.

Fournier des Roches. Les armes de *Fournier d'Allerac.* **D.:** NEC TACTUS ABIBIS.

Fournier de Tony — *Bourbonnais.* Les armes de **Fournier des Ormes.**

Fournier de la Vilatte — *Limousin.* D'azur à la barre de sa., ch. de trois étoiles d'arg. [Comp. **de la Vilatte de Perissat.**]

Fournier (le) marquis **de Wargemont** — *Norm.* D'arg. à trois roses de gu.

Fournier de Zugmantel — *Lorr.* Les armes de *Fournier de Maxeville.* Sur le tout de gu. à un huchet d'or.

Fournières — *Norm.* D'azur au saut. d'arg., cant. de quatre roses du même.

Fournieules — *Art.* D'azur à la bande d'arg., acc. en chef d'une étoile du même.

Fournillon — *Lyonnais.* De gu. à la bande d'or, ch. de trois chardons de sin., fleuris de pourpre.

Fournoir de Barach — *Bret.* D'azur à trois coquilles d'or.

Fournoulx — *Limousin, Auv.* Echiq. d'arg. et de gu.

Fouron d'Artigalouve — *Béarn.* D'azur à un besant d'or, cant. de quatre étoiles du même.

Fourquevaux (Marquis **de**), v. **Bécarie de Pavie.**

Fourret de Champigny — *Norm.* D'azur à deux flèches d'arg., passées en saut.; au chef du même.

Fourrier — *France.* Coupé: au 1 d'azur à la fasce d'arg.; au 2 d'arg. à la barre échiq. d'azur et d'or, acc. de deux coqs d'azur.

Fours (de) ou **du Four** — *France.* D'azur à la croix dentelée d'or.

Fours (des), v. **Desfours du Mont et d'Athenville.**

Fouscher de Thénies — *Poitou* (M. ét.) D'arg. au lion de sa., arm., lamp. et cour. à l'antique d'or.

Fouskarnaki, v. **Phouskarnaki.**

Fousteau — *Norm.* Ec.: aux 1 et 4 d'arg. à un hêtre de sin.; aux 2 et 3 d'azur à une cigogne d'or.

Fouville ou **Fronville** — *Beauce.* D'arg. à six annelets de sa.

Fovet de Dornes — *Bourg.* D'azur à la bande d'arg., ch. d'un roseau de gu., posé dans le sens de la bande.

Foville — *Norm.* D'azur au saut. engr. d'arg., cant. de quatre serpents volants d'or.

Fovin — *Forez.* D'azur au chev. d'or, acc. de trois roses d'arg.

Fowell de Fowellscombe — *Devonshire* (Baronet, 30 avril 1661. M. ét. au mois de nov. 1692.) D'arg. au chev. de sa.; au chef de gu., ch. de trois molettes du champ. Cq. timbré d'une couronne murale au nat. **C.:** une tête et col d'antelope d'arg., accornée de gu.; *ou:* une tête de griffon d'arg., le col percé d'une flèche. **D.:** NON OSTENTO SED OSTENDO.

Fowke de Lowesby — *Leicestershire* (Baronet, 7 fév. 1814.) De sin. à une fleur-de-lis d'arg. **C.:** un bras, paré de sin., rebr. d'arg., tenant une flèche d'or, arm. et empennée d'arg., en barre, la pointe en bas. **D.:** ARMA TUENTUR PACEM [Comp. **Ffolkes de Hillington.**]

Fowler — *Middlesex* (Baronet, 21 mai 1628. M. ét. en 1656.) D'azur au chev. d'arg., ch. de trois croisettes pattées de gu. et acc. de trois hérons d'or.

Fowle-Middleton, v. **Middleton-Fowle.**

Fowler de Harnage — *Shropshire* (Baronet, 1 nov. 1704. M. ét. le 1 mars 1773.) D'azur au chev. d'arg., ch. de trois croisettes pattées de sa. et acc. de trois léopards d'or. **C.:** une chouette d'arg., coll. d'une couronne d'or; *ou,* un avant-bras, en pal, paré d'azur, la main de carn. tenant un leurre de faucon de sin., les plumes d'arg., la corde d'or enroulée autour du bras.

Fownes — *Irl.* (Baronet, 26 oct. 1724. M. ét.) D'azur à trois aigles d'arg. **C.:** un faucon, tenant de sa patte dextre un épi, le tout au nat.

Fox baron **Holland** — *Middlesex* (Baron *Holland*

Google

de Holland, 6 mai 1762; baron *Holland de Foxley*, 16 avril 1763. M. ét. 18 déc. 1859.) D'herm. au chev. d'azur, ch. de trois têtes de renard d'or; au canton du sec., ch. d'une fleur-de-lis d'or. **C.**: un renard d'or, assis sur un chapeau de tournoi d'azur, retr. d'herm. **S.**: deux renards d'arg., ornés d'un collier comp. de gu. et d'arg., chaque compon d'arg. ch. d'une rose de gu.; chaque renard tenant entre ses dents une rose de gu., tigée et feuillée de sin. **D.**: ET VITAM IMPENDERE VERO.

Fox-Strangways comte **d'Ilchester** — *Dorsetshire* (Lord *Ilchester d'Ilchester*, 11 mai 1741; lord *Ilchester de Stavordale*, 3 janv. 1746—47; comte d'*I.*, 3 juin 1756) Ec.: aux 1 et 4 de sa. à deux lions léopardés, l'un sur l'autre, palés chacun de six pièces d'arg. et de gu. (*Strangways*); aux 2 et 3 d'herm. au chev. d'azur, ch. de trois têtes de renard d'or; au canton d'azur, ch. d'une fleur-de-lis d'or (*Fox*). **C.**: un renard d'or, assis sur un chapeau de tournoi d'azur, retr. d'herm. **S.**: deux renards, celui à dextre d'herm. fretté d'or, celui à sen. au nat.; ornés chacun d'un collier mortaisé d'azur, ch. de trois fleurs-de-lis d'or. **D.**: FAIRE SANS DIRE.

Foxà — *Roussillon*. De gu. à trois bâtons d'or, posés en bande.

Foxà — *Esp.* De sa. au lion d'arg., arm. et lamp. de gu.; à la bord. du même, ch. de huit fleurs-de-lis d'or.

Foxford (Baron), v. **Pery** comte **de Limerick.**

Foy — *Flandre*. D'azur à trois étriers triangulaires d'or.

Foy (Baron de l'Empire) — *Paris*. D'azur semé d'étoiles d'arg.; à la barre du même, br. sur le tout et ch. de trois tourt. de sa. [Armes du général *Foy*, sous la Restauration.]

Foy (de la) — *Tournai*. Parti d'arg. et de sa.

Foy de St.-Maurice — *Lyonnais* (M. ét.) D'azur à une Foi d'or. **D.**: JUSTUS EX FIDE VIVIT.

Foyal d'Aloone — *Orléanais*. De gu. à quatre chev. d'arg. **D.**: VIRTUS ADDIDIT ALAS.

Foyens — *Flémalle* (*P. de Liége.*) Parti: au 1 d'arg. à trois coeurs de gu., chaque coeur percé d'une flèche d'or en bande, la pointe en haut; au 2 d'arg. à trois grappes de raisins au nat., pamprées de sin., la tige en haut. **C.**: un coeur du 1, percé de la flèche.

Foyert — *Gueldre*. De sa. au chev. d'arg., ch. de trois roses de gu.

Foyert — *Holl.* D'arg. à trois oiseaux de sa., bq. et m. de gu. **C.**: un oiseau de l'écu.

Fracanzana — *Vérone*. D'azur au chev. d'or, acc. de trois têtes et cols de lion du même, les deux du chef affr.

Fracanzani — *Vicence*. D'azur à trois têtes et cols de lion d'or (quelquefois mal-ordonnées). **C.**: un lion iss. d'or.

Fracassetti — *Venise*. D'azur à une tour de gu., ouv. du champ, accostée de deux lions affr. d'or, le tout soutenu d'une terrasse de sin.; la tour sommée d'une fleur-de-lis d'or, surm. d'un lambel de cinq pendants de gu.

Fracastoro — *Vérone*. D'azur à une haie d'osiers d'or, en forme de fasce, acc. en chef d'une licorne naiss. d'arg., accornée et crinée d'or, mouv. de ladite haie. Cq cour. **C.**: la licorne, iss. **L.** d'or et d'azur.

Fradel — *Brab.*, *Amsterdam*. De sa. à la bande d'or, ch. d'un lion du champ, pass. dans le sens de la bande.

Fradel — *Bourbonnais*. De sin. à un massacre de cerf d'or, en chef. acc. de trois étoiles d'arg., 1 entre les ramures et 2 en flancs; à un croiss. d'arg. en p.

Fradello — *Venise*. Coupé: au 1 d'or à la croix alésée de gu.; au 2 de gu. plein.

Fradeneck — *Aut.* (Chevaliers, 1817.) Parti d'arg. et de gu.; au chev., acc. de trois los., le tout de l'un en l'autre: au chef d'or, ch. de trois roses de sa. Deux cq. cour. **C.**: 1° une aigle iss. et cont. de sa.: **L.** d'or et de sa.; 2° trois pl. d'aut., une d'arg entre deux de gu.; **L.** d'arg. et de gu.

Fradet de Chappes — *Berry*. D'or à trois fers de lance de sa.

Fradet comtes **de Châteaumeillan** marquis **de St.-Aoust.** Les armes précédentes.

Fradin de Bellabre — *Poitou*. D'or au chev. de gu., acc. de trois raisins de sa., tigés et feuillés de sin.

Fraele (de) — *Zél.* Ec.: aux 1 et 4 d'arg. à l'aigle ép. de sa.; aux 2 et 3 d'arg. à la bande de gu., ch. de trois coquilles d'or, posées dans le sens de la bande.

Fraey (de) — *Holl.* Ec.: aux 1 et 4 d'arg. au saut. de gu., ch. de cinq fèves d'or; aux 2 et 3 d'arg. à trois têtes de boeuf de sa., 2 et 1.

Fraeye (de) — *Brab.* (An., 1511; conf. de nob., 3 mars 1729.) Ec.: aux 1 et 4 d'azur à trois faucons chaperonnés, d'arg. (*de Fraeye*); aux 2 et 3 de gu. à trois pals d'or; au fr.-q. du même, ch. d'une aigle ép. de sa. (*van der Vlaest*). **C.**: cinq pl. d'aut., deux d'azur, une d'arg., une d'or et une de gu., sortant d'une cuve d'or. **S.**: deux lévriers reg. d'arg., coll. d'azur, bouclé d'or, tenant chacun une bannière, celle à dextre aux armes du 1, celle à sen. aux armes du 2. **L.** d'arg. et d'azur.

Fraeys — *Flandre*. D'azur au chev. d'or, acc. en chef de deux étoiles du même et en p. d'une merlette d'arg.

Fragner — *Bav.* (M. ét.) De sa. à trois maillets d'or. **C.**: un maillet d'or, entre deux prob. d'or et de sa.

Fragstein [ou **Fragstein-Niemsdorff**] — *Silésie* (Barons, 30 avril 1664 et 18 janv. 1709.) De gu. à un cep de vigne au nat., accolé à son échalas d'or, fruité de quatre grappes de raisins d'azur et accosté de deux faucilles affr. d'arg., emm. d'or. Cq. cour. **C.**: trois pl. d'aut., une de gu. entre deux d'arg. **L.** d'arg. et de gu.

Fraguier (Marquis) — *Ile-de-Fr.*, *Franche-Comté*. D'azur à la fasce d'arg., acc. de trois grappes de raisins d'or.

Fraid — *Gratz* (*Styrie*) (Conc. d'arm., 13 juillet 1539.) De sin. à une tente d'arg., girouettée du même. **C.**: la tente.

Frain — *Anjou*, *Maine*. D'azur à trois gerbes d'or.

Frain comtes **de la Villegontier** — *Bret.* (An., 1624.) D'azur au chev. d'arg., acc. en chef de deux têtes de boeuf d'or et en p. d'un croiss. du même.

Fraipont de Wermerbosch — *P. de Liége*. D'arg. à cinq fusées de gu., accolées en fasce; à l'aigle ép. de sa., bq. de gu., m. d'azur, br. sur le tout. Cq cour. **C.**: l'aigle, iss. **L.** d'arg. et de gu.

Fraislich — *Bav.* (M. ét.) Coupé: au 1 d'or à l'aigle naiss. de sa., mouv. du coupé; au 2 de gu. à trois fleurs-de-lis d'arg. Cq. cour. **C.**: l'aigle iss., cour. d'or.

Fraisne (de) — *Savoie*. D'arg. à un frêne arr. de sin.; au chef d'azur, soutenu d'une divise d'or et ch. de trois étoiles (5) du champ.

Fraisne (du) — *France*. Bandé d'arg. et de gu.

Fraisse — *Pic.* D'or à un frêne de sin.

Fraisse — *Lyonnais*. D'or à trois fraises de gu. tigées et feuillées de sin.

Fraisse — *Périgord*. D'azur à une épée d'arg., garnie d'or

Fraisse — *Lausanne*. D'azur à une ruche d'or, acc. de trois étoiles (5) d'arg.

Fraisse (du) — *Auv.* D'arg. à un frêne de sin.; au chef d'azur, ch. de trois étoiles d'or.

Fraisseix — *Limousin*. D'azur à trois fasces ondées d'or.

Fraissines — *Lang.* De gu. à une tête et col de licorne d'arg., posée à dextre, mouv. du bas de l'écu, senestrée d'une frêne d'arg.; au chef d'azur, ch. de trois étoiles d'arg.

Fraissinet — *France*, *Holl.* Ec.: aux 1 et 4 d'azur à trois étoiles (5) d'or; aux 2 et 3 d'or à un lévrier pass. de sa., acc. de trois oiseaux de sin. **C.**: un lévrier iss. de sa.

Fraissinet de Vessas — *Lang.* D'or à trois bandes de sa.; au chef du même, ch. d'un lion iss. d'or et soutenu d'une fasce en divise de gu. ch. de trois roses d'arg.

Fraissinet, v. **Joly-Fraissinet.**

Fraissy de Veirac — *Lang.* D'arg. à un arbre de sin., mouv. d'un croiss. de gu.; au chef d'azur, ch. de trois coquilles d'or.

Fraiture — *P. de Liége*. Ec.: aux 1 et 4 d'arg. au lion de gu.; aux 2 et 3 d'azur à une enclume d'arg.

Fraix de Figon — *Lang.* De gu. au saut. d'arg.; au chef du même, ch. de trois étoiles mal-ordonnées de sa.

Frambolsière (de la) — *Alsace*. Ec.: aux 1 et 4 d'arg. à trois chev. de sa., acc. de trois baies au nat., la tige en haut; aux 2 et 3 d'arg. à la croix de Jérusalem d'or.

Framecourt — *Pic.* Ec.: aux 1 et 4 de gu., au chef d'arg.; aux 2 et 3 de gu. à trois coquilles d'or.

Framond — *Lang.* De gu. au lion d'or; au chef d'azur, ch. de trois étoiles d'or.

Framond de la Framondie — *Guyenne*, *Gascogne*. Parti: au 1 bandé d'arg. et de gu.; au 2 les armes précédentes de *Framond*.

Franay — *Bourg.* D'azur à trois pals d'arg.

Franberge de Lesigny — *Ile-de-Fr.* D'or à trois épées de gu., posées en fasces, celle du milieu ayant la pointe à sen.

Franc — *Amsterdam*. Coupé: au 1 de sin. à un oiseau d'arg.; au 2 de gu. au chev. d'or, acc. en p. d'un trèfle d'arg.

Digitized by Google

Franc — *Prov.* D'azur à deux tours d'or; au chef du même, ch. d'une croix treflée de gu.

Franc — *Prov., Aragon.* De gu. à une fleur-de-lis d'arg.

Franc — *Genève.* D'azur à un triangle d'or en relief.

Franc — *P. de Vaud.* Ec.: aux 1 et 4 d'arg. à une tour de gu.; aux 2 et 3 d'azur à quatre los. d'arg., 2 et 2.

Franc (le) — *Cambr.* De gu. à deux lances rompues d'or, passées en saut.

Franc (le) — *Art.* De sin. à la bande d'arg.

Franc (le) — *Pic.* D'azur au chev., acc. en chef de deux étoiles et en p. d'une ruche, le tout d'or.

Franc (le) — *Fl. fr.* D'or au lion de sa.

Franc (le) — *Norm.* D'arg. à trois coeurs de gu.

Franc (le) — *Dauphiné.* D'or à trois tourterelles d'azur, bq., m. et allumées de gu., 2 et 1, les deux du chef affr.; au chef de gu., ch. de trois roses d'arg.

Franc d'Anglure — *France.* D'azur à trois barres d'arg.; à la bande de gu., br. sur le tout.

Franc (du) de Baconel — *Gasc., Pic.* D'arg. à un casque grillé, de sa., taré de front, acc. de trois lions naiss. du sec., lamp. de gu.

Franc de Liechtenstein — *Francfort s/M.* (Nob. du St.-Empire, 30 mars 1697.) De gu. à un coq chantant d'arg., posé sur un tertre de sin. et fixant un soleil d'or, mouv. du canton dextre du chef. Cq. cour. **C.**: le coq, entre un vol de gu. **L.** d'arg. et de gu.

Franc (le) marquis de Pompignan — *Toulouse* (Marquis, janv. 1763.) D'azur à un chevalier, brandissant un sabre, tenant un bouclier ovale au bras sen., monté sur un cheval galopant, le tout d'arg. **S.**: deux léopards lionnés au nat.

Franc-Sparre — *Suède* (Barons, 1815. M. ét. en 1837.) D'azur au chev. d'or. Deux cq. cour. **C.**: 1° une queue de paon au nat., entre deux guidons d'azur; 2° une molette (6) d'arg., entre deux branches de laurier du même, courbées en couronne **T.**: deux hommes d'armes, cuirassés d'arg., le bassinet du même, hab. de jupons de sa. et de haut-de-chausses d'azur, celui à dextre posant la main dextre sur un gabion au nat., et celui à sen. appuyant sa main sen. sur un pic, le fer en bas.

França-Netto — *Port.* Parti: au 1 reparti de gu. et d'azur, au lion d'or, br. sur le reparti; à la bord. d'or, ch. de quatre fleurs-de-lis d'azur aux quatre angles, alternant avec quatre feuilles de figuier de sin. (*Netto*); au 2 d'arg. à quatre pals de sin., à la bande du même, br. sur les pals et ch. de quatre los. du champ (*França*).

Francarville — *Lang.* D'azur à trois coquilles d'or.

Francazal — *Guyenne, Gasc.* De sin. à la croix d'arg., ch. en coeur d'un arbre du champ, sur le tronc duquel broche une aigle de sa., bq. et m. de gu.; à la bord. d'or.

France (de) — *Hainaut.* De sa. à la croix d'or.

France (de) — *Cambr.* D'azur à trois croiss. d'or. *Cri:* FOREST!

France (de) — *Lorr.* (An., 10 sept. 1725.) De gu. au lion d'or, tenant une fleur-de-lis d'arg.

France (de) barons de Bouchout — *Brab.* (Barons, 10 mai 1640.) Fascé d'arg. et d'azur; les fasces d'arg. ch. de six fleurs-de-lis de gu., 3, 2 et 1.

France (de) comtes **d'Hescques** — *Art.* Les armes précédentes.

France (de) comtes **de Landal** — *Bret.* (Comtes, 1716.) D'arg. à trois fleurs-de-lis de gu.

France (de) de Mandonis — *Toulouse.* Ec.: aux 1 et 4 d'azur à une tour d'or, sommée d'un fer de lance d'arg.; aux 2 et 3 de gu. au lion d'arg.

France-Noyelle — *Art.* Les armes de **de France** barons **de Bouchout.**

France (de) de Treghy — *Fl. fr.* Parti-émanché d'or et de sin.

Francenet — *Lorr.* D'arg. au saut. d'azur, ch. d'une étoile d'or.

Franceschi — *Dalmatie.* Coupé d'azur sur or; au lion au nat., br. sur le coupé. Cq. cour. **C.**: le lion, iss. **L.** d'or et d'azur.

Franceschi — *Florence.* D'azur à la croix fleuronnée d'or.

Franceschi (Baron de l'Empire français) — *Italie.* Coupé: au 1 de sa. à la bande d'arg.; au 2 d'azur au chev., acc. en chef de deux pensées et en p. d'une étoile (5), le tout d'or.

Franceschini — *Amsterdam.* D'arg. à la croix d'azur, ch. de quatre bes. du champ.

Franceschini — *Udine.* D'azur à la bande d'arg., ch. de trois roses de gu.

Franceschini — *Vicence.* De gu. à la fasce d'arg., acc. en chef d'une comète d'or et en p. d'un croiss. du sec.

Franceschini — *Vicence.* Coupé, d'azur à une plante de sin., sur un bandé d'or et de gu.; au chef d'azur, ch. de trois fleurs-de-lis d'or.

Francescomi — *Toscane.* De gu. à une fasce en divise d'or, acc. de trois annelets du même.

Franchelins — *P. de Dombes.* D'arg. au lion de sa.; à la cotice de gu., br. sur le tout.

Franchessin — *Lang., Dauphiné, Lorr.* D'azur à cinq têtes de barbet d'arg., posées 3 et 2. **S.**: deux lions, au nat.

Franchet — *Franche-Comté* (Marquis, 1745.) D'azur à une tête de cheval d'arg., languée de gu.

Franchet de la Touche — *Bret.* D'azur au lion d'or, lamp. de gu. — *Ou:* D'azur à cinq fusées d'or, accolées en fasce et acc. de huit bes. du même, 4 et 4.

Franchetti — *Milan.* Coupé: au 1 parti: *a.* d'azur à une comète d'arg. (l'étoile à huit rais), en bande; *b.* d'arg. à un bras, arm. au nat., l'épaule parée d'arg., mouv. du flanc sen., tenant une ancre à trois becs, en bande; au 2 de gu. à un mur crén. d'arg., mouv. de la p. A la fasce d'arg., br. sur le coupé. **C.**: une ancre à trois becs de sa.; entre un vol du même. **L.**: à dextre d'arg. et d'azur, à sen. d'arg. et de gu.

Francheville — *Bret.* D'arg. au chev. d'azur, ch. de six bill. percées d'or.

Francheville, v. **de Fresne de Francheville.**

Franchi — *Gênes.* D'or à un corbeau de sa. Cq. cour. **C.**: une licorne iss. d'arg.

Franchi — *Gênes.* De gu. à trois couronnes d'or. Cq. cour. **C.**: un cheval iss. d'arg. **D.**: MENS RATIONI SUBJECTA.

Franchi — *Gênes.* De gu. à trois couronnes d'or; au chef d'arg., ch. d'une croix du champ. Cq. cour. **C.**: un oiseau de sa., bq. et m. de gu. **L.** d'arg. et de gu.

Franchi — *Turin.* Coupé, d'azur à une étoile d'or, sur sin. à une canette d'arg.; à la fasce d'arg., br. sur le coupé. Cq. cour. **C.**: un lion iss. d'or, cour. du même, tenant une épée d'arg., garnie d'or. **L.**: à dextre d'arg. et d'azur, à sen. d'arg. et de sin. **D.**: AUDIO, VIDEO, TACEO DONEC.

Franchi — *Milan* Ec.: aux 1 et 4 d'or à une tour de gu., ouv. et aj. de sa.; aux 2 et 3 d'azur à trois branches d'or, chacune feuillée de trois pièces. Cq. cour. **C.**: une aigle iss. de sa. **L.**: à dextre d'or et d'azur, à sen. d'or et de gu. **D.**: ET RENUENTE SOLO.

Franchi — *Venise, Ile de Chio.* Tiercé en fasce: de sin., d'arg. et de gu.

Franchi della Manta — *Milan.* D'arg. à une tour de gu., ouv. et aj. de sa. Cq. cour. **C.**: une aigle ép. de sa., cour. d'or. **D.**: PROSPICIENS MUNIT.

Franchimont — *Holl.* D'azur au chev. d'or, acc. en p. d'un croiss. du même.

Franchimont de Frankenfeld — *Aut.* (An., 1736.) Ec.: aux 1 et 4 d'or à l'aigle de sa.; aux 2 et 3 d'arg. au lion de sin., la jambe sen. soutenue d'une terrasse de sa. en barre, mouv. du canton sen. de la p. Cq. cour. **C.**: une couronne impériale, au nat., surm. de la **D.**: QUID CORONA NOBILIUS? **L.** d'or et de sa.

Franchimoni — *Dalmatie.* Coupé d'arg. sur azur, à deux branches d'or, feuillées de sin., passées en double saut., br. sur le coupé et accostées de deux lions affr. d'or sur l'azur; à la champagne d'arg., ch. de trois bandes de gu. Bri. d'azur et d'or. **C.**: un lion iss. d'or. **L.**: à dextre d'arg. et de gu., à sen. d'or et d'azur.

Franchini — *Padoue.* Coupé, d'or à l'aigle ép. de sa., sur gu. ℟ un tertre de trois coupeaux d'arg.; à la fasce d'azur, br. sur le coupé (et ch. quelquefois de cinq étoiles d'or.)

Franchini — *Vérone.* D'azur à un avant-bras, posé en pal, paré d'or, issant de flammes de gu., la main de carn. empoignant une boule d'arg., le tout soutenu d'un tertre de trois coupeaux de sin.

Franchon — *P. de Liége.* Fascé d'or et de sa.; à une couronne de feuillage de sin., br. sur le tout.

Francl — *Milan.* Ec.: aux 1 et 4 de gu. au lion d'arg., cour. d'or, supp. de sa patte dextre un château sommé de deux tourelles aussi d'or; aux 2 et 3 d'azur à la fasce d'arg., acc. de trois étoiles (8) d'or, la fasce supp. trois rochers accostés d'or. L'écu posé sur l'estomac d'une aigle de sa., chaque tête cour. d'or, surm. d'une couronne à cinq fleurons et tenant de sa serre dextre une épée et de sa sen. un sceptre.

Francières — *Ile-de-Fr.* D'arg. à la bande de sa.

Francières — *Franche-Comté.* D'arg. à la croix ancrée de sa., aj. en carré.

Francillon — *Lausanne.* D'or à deux fasces ondées d'azur; au lion d'arg., br. sur le tout.

Francini — *Rome.* D'arg. à trois pals de gu.

Google

Francini — *Florence, France.* D'azur à une main gantelée d'arg., mouv. du flanc sen., tenant une pomme de pin d'or, acc. de trois fleurs-de-lis d'or, et d'une étoile (5) du même, posée au point du chef.

Francioni — *Italie.* D'arg. à un griffon d'azur, diadémé, bq. et onglé d'or.

Francisci — *Nuremberg.* Parti : au 1 de gu. à un demi-vol cont. d'arg. ; au 2 d'arg. à un arbre de sin., posé sur une colline du même. C. : un vol, d'arg. et de gu. L. d'arg. et de gu.

Franck — *Holl.* Coupé : au 1 de sin. à une canette d'arg., nageante sur la ligne du coupé ; au 2 de gu. au chev. d'or, acc. en p. d'un trèfle d'arg.

Franck — *P. de Liége.* D'or au lion de gu.

Franck — *Strasbourg* (Nob. du St.-Empire, 1749 et 22 août 1780.) Coupé : au 1 parti : *a.* d'or à un chevreuil naiss. au nat., mouv. du coupé ; *b.* d'arg. à un homme iss., arm. à la romaine d'or, tenant de sa main dextre une pique de gu., arm. d'or, et de sa sen. un bouclier ovale d'azur bordé d'or ; au 2 de gu. à la bande d'arg., acc. en chef de deux flèches d'or, couchées et passées en saut., et en p. d'une fleur-de-lis d'or. Cq. cour. C. : le chevreuil, iss. L. : à dextre d'or et d'azur, à sen. d'arg. et de gu.

Franck — *Nördlingen* (*Bav.*) Coupé : au 1 parti de sa. et d'or ; à un homme iss., hab. de l'un en l'autre, brandissant une hache d'arg. au-dessus de sa tête ; au 2 fascé contrefascé d'or et de sa. de quatre pièces. C. : l'homme du 1, iss.

Franck — *Allem.* De gu. à une colonne d'arg. sur un piédestal du même, senestré d'un senestrochère, arm. d'arg., mouv. du flanc, la main de carn. Cq. cour. C. : le bras, posé en pal.

Franck de Franckenberg — *Allem.* Ec. : au 1 d'arg. à une double rose de gu. ; aux 2 et 3 d'or à un ours assis de sa. ; au 4 de gu. à une double rose d'arg. Cq. cour. C. : un buste d'homme, hab. d'un écartelé de gu. et d'arg., coiffé d'un bonnet pointu de gu., retr. d'arg. ; entre deux prob., coupées alt. de sa. et d'or. L. : à dextre d'or et de sa., à sen. d'arg. et de gu.

Franck de Franckenburg — *Prusse* (An., 1679. M. ét.) De gu. au lion d'or, tenant une épée d'arg. Cq. cour. C. : le lion, iss.

Franck de Franckenbusch — *Bohème* (Nob. du St.-Empire, 1719 ; nob. de *Bohème*, 1737 ; chevaliers en *Bohème*, 1751 et 1760.) Ec. : aux 1 et 4 d'or à un cerf naiss. au nat., tenant entre ses dents trois feuilles d'arbre de sin. et mouv. d'une haie d'osiers au nat. ; aux 2 et 3 de gu. à une étoile d'or, entre deux prob. d'arg. Cq. cour. C. : les meubles du 2. L. d'arg. et de gu.

Franck von der Franze, v. **Franckl** ou **Franck von der Franze.**

Franck zu Villewörth und Troschelhammer — *Bav.* (Conf. de nob., 15 nov. 1780.) Ec. : aux 1 et 4 c.-éc. de gu. et d'arg. ; aux 2 et 3 d'azur au léopard lionné d'or, supp. de sa patte sen. une fleur-de-lis d'arg. Deux cq. cour. C. : 1° le léopard, iss., tourné à sen., entre deux prob. coupées alt. d'azur et d'or ; I. d'or et d'azur ; 2° quatre pl. d'aut., les deux premières de gu., les deux autres d'arg. ; I. d'arg. et de gu.

Franck, v. **Pfellitzer dit Franck.**

Franckaerts — *Brab.* D'arg. au filet vivré de cinq pièces de gu., acc. de trois bill. de sin. en p.

Francke — *Flandre.* D'arg. au saut. de gu., cant. de quatre têtes de léopard du même.

Francke de Rückersdorf — *Silésie* (An., 6 juillet 1798.) Parti : au 1 d'or à une femme, hab. d'arg., posée dans un champ de blé, tenant de sa main dextre une faucille et portant sous son bras une corne d'abondance remplie de fleurs ; au 2 d'arg. à un tronc d'arbre au nat., mouv. de la p. et poussant trois branches feuillées. Au chef de l'écu d'azur, br. sur le parti et ch. d'un chev. alésé d'or, br. sur deux burèles alésées du même. la seconde plus large de la première. L'écu entier bordé d'or. Cq. cour. C. : trois pl. d'aut., une d'azur entre deux d'arg. L. : à dextre d'or et d'azur, à sen. d'arg. et d'azur.

Franckem — *Dordrecht.* D'azur à la fasce de gu., ch. d'un coeur d'arg. et acc. de trois coqs du même. — *Ou :* D'or à la fasce de gu., acc. de trois coqs de sa.

Franckem — *Holl.* D'azur à trois coquilles d'arg.

Franckem — *Bois-le-Duc.* D'arg. à un renard courant de gu., tenant entre ses dents un coq de sa. et soutenu d'une terrasse de sin.

Franckem — *Brab. sept.* D'azur à deux brochets nageants au nat., l'un sur l'autre ; au chef d'or, ch. d'un brochet pareil.

Franckem — *Brab.* De gu. au lion d'arg., lamp. d'or.

Franckem — *Westphalie* (Nob. du St.-Empire, 1600.) Coupé de gu. plein, sur arg. à trois coeurs de gu. ; à la fasce d'or, br. sur le coupé. Cq. cour. C. : un cheval iss., entre deux prob.

Franckem — *P. de Juliers* (An., 8 fév. 1858.) Coupé d'arg. sur sa. ; à deux palmes de sin., br. sur le tout, les pieds passés en saut. C. : une flèche d'arg., empennée de sin., posée en pal, la pointe en bas ; entre un vol coupé alt. d'arg. et de sa. L. d'arg. et de sa.

Franckem — *Saxe* (Nob. du St.-Empire, 17 mars 1773.) Coupé d'azur sur arg. ; l'azur ch. d'un lion naiss. d'or, mouv. du coupé. Cq. cour. C. : le lion iss. ; entre deux prob., coupées alt. d'arg. et d'azur. L. d'arg. et d'azur.

Franckem — *Silésie* (An., 13 juin 1663.) Ec. : aux 1 et 4 d'or à la demi-aigle de sa., mouv. du parti ; aux 2 et 3 coupé de gu. sur arg., à une couronne de roses de l'un en l'autre. Cq. cour. C. : quatre pl. d'aut. : d'or, de sa., d'arg. et de gu.

Franckem — *Allem.* Ec. : aux 1 et 4 d'or à un faucon ess. au nat., posé sur un tertre de couleur crendrée ; aux 2 et 3 d'azur au chev. d'or. Cq. cour. C. : le faucon, entre un vol d'azur, l'aile dextre ch. d'une barre d'or et la sen. d'une bande du même. L. d'or et d'azur.

Franckem — *Aut.* Ec. de sa. et d'or ; à une fleur-de-lis de l'un en l'autre. Cq. cour. C. : deux prob., coupées alt. d'or et de sa., ornées chacune dans son embouchure de trois pl. d'aut., celles à dextre d'or, celle à sen. de sa.

Franckenberg (Comtes) — *Aut.* D'or à l'aigle partie de sa. et de gu. C. : l'aigle, iss., cour. d'or. L. d'arg. et de sa.

Franckenberg-Ludwigsdorff — *Silésie, Bade* (Barons, 6 mai 1720 et 21 août 1738.) Ec. : aux 1 et 4 de gu. à trois monts d'or, rangés en fasce et mouv. du bas, celle à sen. plus élevée que celle du milieu, et celle-ci plus élevée que celle à dextre ; au 2 de sa. au lion d'or, cour. du même ; au 3 de sa. à un renard ramp. et cont. de gu., tenant entre ses dents trois plumes de coq courbées au nat. Sur le tout de *Franckenberg* qui est d'or à trois bill. de gu. Deux cq. cour. C. : 1° un lion iss. et cont. d'or, cour. du même ; I. d'or et de sa. ; 2° un renard assis de gu., tenant entre ses dents trois plumes de coq au nat. ; I. d'arg. et de gu. [V. **Frankenberg.**]

Franckenberg-en-Proseblitz (van) — *Holl.* (Inc. dans la nob. néerlandaise, 12 fév. 1880.) D'or à trois bill. de gu. Cq. cour. C. : un renard assis au nat., tenant entre ses dents trois plumes de coq au nat. D. : EST MAGNI SPERARE MAGNA.

Franckenburg — *Allem.* D'or à un sauvage de carn., ceint et cour. de lierre, tenant une massue au nat., posée sur son épaule. Cq. cour. C. : deux prob., coupées alt. d'azur et d'or. I. d'or, d'azur et de sa.

Franckenburg, v. **Frankenburg.**

Franckengrün — *Franconie.* D'arg. à un tilleul à l'antique de sin., arr. et feuillé de sept pièces. C. : un vol aux armes de l'écu.

Franckenreiter — *Bav.* (M. ét.) D'or à deux pattes d'ours de sa., passées en saut. Cq. cour. C. : deux pattes d'ours de sa., accostées.

Franckenreuther — *Allem.* Parti de gu. et d'azur ; à la fasce d'arg., br. sur le tout. Cq. cour. C. : deux prob., de gu. et d'azur, ch. chacune d'une fasce d'arg. L. : à dextre d'arg. et de gu., à sen. d'arg. et d'azur.

Franckenstein (Barons) — *Aut.* D'azur à la fasce d'or. C. : un écran octogone échancré, aux armes de l'écu, chaque angle orné d'une plume de paon au nat.

Fränckh — *Ratisbonne.* Parti : au 1 de sa. à un membre d'oiseau d'or, la serre en bas ; au 2 coupé enclavé d'arg. sur gu. C. : un vol, l'aile dextre coupée-enclavée de sa. sur arg., l'aile sen. de sa. ch. du membre d'oiseau d'or. L. : à dextre d'or et de sa., à sen. d'arg. et de sa.

Franckl ou **Franck von der Franze** — *Prusse.* De gu. à un tertre de sin., ch. d'un tronc d'arbre carbonisé, posé en barre. Cq. cour. C. : le tronc, en pal. L. d'arg. et de gu.

Fränckling, v. **Fränkling.**

Franckly de Moor-Park — *Hertfordshire* (Baronet, 16 oct. 1660. M. ét. le 5 oct. 1728.) D'arg. à la bande d'azur, ch. de trois dauphins nageants du champ. C. : un dauphin nageant au nat., lorré de gu., percé de deux piques d'or, passées en saut., les bouts supérieurs liés.

Franclieu (Marquis de), v. **Pasquier** marquis **de Franclieu.**

Franco — *Londres.* V. **Lopes de Maristow.**

Franco — *Biscaye.* D'or à une croix de Calatrava de gu., vidée du champ.

Digitized by Google

Franco — *Venise.* De sin. à la fasce d'arg. — *Ou:* D'arg. à la fasce de gu., acc. en p. d'un F antique du même.

Franco — *Vérone.* De gu. à deux chicots de sin., passés en saut., les pieds réunis par une chaine d'or; les chicots acc. de trois étoiles d'or, 1 en chef et 2 en flancs. A un écusson d'azur, ch. de trois fleurs-de-lis d'or, br. sur les chicots.

Franco — *Vicence.* Fascé de sin. et de gu.; au lion d'or, br. sur le tout.

Franco y Feo — *Port., Brab.* (An., 16 oct. 1650.) Ec.: au 1 d'azur au lion d'or, arm. et lamp. de gu.; au chef de gu., ch. d'une croix alésée d'arg.; au 2 d'or à cinq sphères de gu.. et une bord. d'azur ch. de huit têtes d'aigle d'or, languées de gu.; au 3 d'or à la croix de gu., cant. de quatre fleurs-de-lis d'azur; au 4 d'arg. à un arbre de sin.

Franco-Mendes — *Amsterdam.* De gu. à un annelet d'or, acc. de trois lions naiss. du même. Cq. timbré d'une couronne murale d'or. **C.**: un lion iss. d'or.

Francoeur — *Lorr.* (Conf. de nob., 17 sept. 1699.) D'azur à un buste d'homme d'arg., cant. de quatre bes. du même.

François — *la Haye.* D'or à trois pals de gu.; au chef d'azur, ch. de trois roses d'or. **C.**: un ours iss., entre un vol.

François — *Brab.* De gu. au saut. d'arg., cb. de cinq tourt. d'azur.

François — *Art.* D'arg. à une grappe de raisins de sin.

François — *Fl. fr.* D'azur à la croix d'or.

François — *Bret.* D'arg. au pal de gu., accosté de deux étoiles d'azur.

François — *Paris, Forez.* D'azur à un bras de carn., mouv. du flanc sen. et tenant une balance d'arg.

François — *Lyonnais.* Fascé d'arg. et de sin.

François — *Lorr.* (An., 12 fév. 1582.) De gu. au chev. d'arg., acc. en chef de deux têtes de léopard d'or et en p. d'une molette (8) du même.

François — *Lorr.* (An., 15 juillet 1716.) D'azur à deux caducées d'or, passés en saut.; à la fasce d'arg., br. sur le tout.

François — *Lorr.* (An., 25 juin 1725.) De gu. à un lévrier d'arg.; au chef du même, ch. de trois mouch. d'herm. de sa.

François — *Prov.* De gu. à cinq fusées d'arg., posés en saut.

François — *Bugey.* D'arg. à trois fasces de sin.

François — *Lausanne.* De gu. à deux fasces d'arg., et un croiss. du même en abime, entre les fasces. **C.**: trois pl. d'aut., une d'arg entre deux de gu.

François (des) — *Vivarais, Forez.* D'azur au saut. d'or; au chef d'arg., ch. de trois étoiles du champ.

François (le) — *Tournai.* D'azur à la croix ancrée d'or.

François (le) — *Norm.* D'arg. à cinq vergettes d'azur.

François (le) — *Norm.* De gu. à la croix d'arg., ch. de cinq coquilles de sa. et cant. de quatre lions d'or.

François (le) — *Norm.* D'azur à une croisette d'arg., acc. de trois los. d'or.

François (le) — *Norm.* D'arg. à deux pals de sa.; au chef de gu.

François (von) — *Silésie* (Ren. de nob., 21 mars 1744.) D'azur à trois chiens marins mal-ordonnés d'arg., celui en chef reg., les deux en p. adossés, les queues passés en saut, les têtes affr. Cq. cour. **C.**: trois plumes de paon au nat.

François (le) de la Fraidière — *Bret.* Echiq. d'or et d'azur; à trois coqs de sa., rangés en pal et br. sur le tout.

François (le) de Molleville — *Bret.* Echiq. d'arg. et de sin.; à un cerf pass. d'or, br. sur le tout.

François comtes **de Neufchâteau** — *Lorr.* De sin. à un cygne d'arg., acc. de trois épis d'or, rangés en chef.

François de Sepmeries — *Art.* (An., 24 mars 1618.) D'azur à la croix ancrée d'arg., cant. de quatre étoiles du même.

Francol — *Esp.* D'azur à un mont au nat., mouv. de la p. et comm d'un francolin.

Francolet — *Brab.* (An., 1 avril 1784.) De sa. à la fasce d'arg., coticée d'or et acc. de trois étoiles du même. Bri. de sa. et d'or. **C.**: une étoile d'or.

Francolin — *Franche-Comté.* D'azur à deux chev. de gu., acc. en chef de deux faisans d'arg., cour. d'or, et en p. d'une aigle d'arg., ch. sur la poitrine d'un flanchis de gu.

Francon — *Dauphiné.* D'azur au chev. d'arg., acc. de trois gerbes d'or.

Francone — *Naples.* D'or à trois roses de quatre feuilles de gu., bout. d'arg.; au chef d'azur, ch. d'un lion léopardé d'or, arm. et lamp. de gu.

Franconie (Anciens ducs de). De gu. à une émanche de trois pièces d'arg., mouv. de la p. Cq. cour **C.**: deux prob. aux armes de l'écu.

Franconis — *Lausanne.* De gu. papelonné d'arg. (*ou* vairé de gu. et d'or); au chef d'arg., ch. d'une rose de gu.

Franconville — *France.* Fretté d'or et de sa.; au chef du premier, ch. de trois merlettes du sec.

Franconville — *France.* Gironné d'arg. et de gu.

Franconville (Marquis **de**), v. **d'O** marquis **de Franconville.**

Francopanovits — *Illyrie.* D'arg. à deux lions affr. de gu., cour. d'or, supp. ensemble un pain arrondi au nat., et acc. en p. d'un autre pain pareil. Cq. cour. **C.**: un dragon allé iss. d'or, cour. du même. **L.** d'arg. et de gu. [Comp. **Frangipani.**]

Francq (du) — *Pic.*, orig. de *Gasc.* D'arg. à trois lions naiss. de sa., lamp. de gu.

Francqué — *Hainaut* (Baron du St.-Empire, 6 juin 1760; baron autrichien, 9 août 1766. M. ét. le 9 avril 1788.) Ec.: aux 1 et 4 de gu. au lion d'or, arm. et lamp. d'azur; à la bande de vair, br. sur le tout (*Francqué*); aux 2 et 3 d'azur au chev. d'or, acc. de trois lions du même, arm. et lamp. de gu. (*Pollart*). **S.**: deux lions reg. d'or, arm. et lamp. de gu.

Francqué — *Hainaut* (Baron, 4 nov. 1778. M. ét.) De gu. au lion d'or, arm. et lamp. d'azur; à la bande de vair, br. sur le tout. **S.**: deux lions d'or, arm. et lamp. d'azur.

Francqué — *Hainaut* (Reh. de nob., 19 mai 1668; rec. de nob., 7 nov. 1837.) De gu. au lion d'or, arm. et lamp. d'azur; à la bande de vair, br. sur le tout. Cq. cour. **C.**: un lion iss. d'or, arm. et lamp. d'azur. **L.** d'or et de gu. **S.**: deux lions d'or, arm. et lamp. d'azur.

Francquefort — *P. d'Aumis et de Saintonge.* D'azur au chev., acc. en chef de deux étoiles et en p. d'un lion, le tout d'or, le lion arm et lamp. de gu.

Francquen (de) — *P. de Liége* (Rec. de nob., 25 sept. 1882.) Ec.: aux 1 et 4 de gu. au lion d'arg., arm., lamp. et cour. d'or (*Francquen*); aux 2 et 3 d'arg. à trois fers de moulin de sa. (*Vlierden*). Bri. d'arg. et de gu. **C.**: le lion, iss. **L.** d'arg. et de gu.

Francqueville — *Flandre, Art., Pic.* (An., 1678.) D'azur à une étoile d'or, acc. en chef d'un lambel du même.

Francs (des) — *Maconnais.* D'azur à une tierce d'arg., mise en barre; à la cotice du même, sur le tout.

Francs (de) — *Poitou, Tour., Anjou, Maine.* D'arg. à deux fasces d'azur. — *Ou:* De sa. à deux fasces d'arg.

Franeau comtes **de Gommegnies** — *Brab.* (Vicomtes, 20 sept. 1687; comtes, mai 1709; rec. dudit titre, 2 sept. 1827.) De gu. à une licorne assise d'arg. (quelques membres de cette famille ont porté la licorne saillante.) Cq. cour. **C.**: un vol à l'antique, de gu. et d'arg. **S.**: deux lions d'or, arm. et lamp. de gu. **D.**: TAIRE OU BIEN DIRE. *Manteau* de pourpre, doublé d'herm., frangé et houppé d'or, sommé de la couronne de prince du St.-Empire.

Franel — *Lorr.* D'azur à trois bandes d'or; au chef du même, ch. d'un lion iss. du sec.

Franganeschi-Ariberti (Marquis) — *Milan.* Ec.: aux 1 et 4 coupé, d'or à l'aigle de sa., cour. du champ, sur arg. à la bande de sa.; aux 2 et 3 d'arg. à un vol de sa. L'écu posé sur l'estomac d'une aigle ép. de sa., bq. et m. d'or, chaque tête cour. du même, surm. d'une couronne impériale.

Frangipani — *Rome.* De gu. à deux lions affr. d'or, tenant de leurs pattes un pain arrondi du même.

Frangipani — *Rome, Hongrie.* D'azur à deux mains d'arg., qui tiennent un pain d'or, coupé en deux moitiés.

Frangipani — *Venise.* D'azur à deux lions affr. d'or, jouant de la patte. — *Ou:* Ec.: aux 1 et 4 coupé de gu. sur or; aux 2 et 3 d'azur à deux lions affr. d'or, jouant de la patte.

Frangipani — *Venise.* Tranché d'arg. sur gu., l'arg. ch. d'un F antique de sa.

Frangipani — *P. de Frioul* (Conf. du titre de comte, 3 fév. 1820.) De gu. à deux lions affr., acc. de trois pains arrondis, rangés en pal, 2 entre les pattes desdits lions et 1 en chef, le tout d'or. Cq. cour. **C.**: cinq pl. d'aut., alt. de gu. et d'or.

Frangipani (Comtes) — *Dalmatie.* De gu. à la fasce ondée d'arg. en p., surmontée de deux lions affr. d'or, cour. du même, acc. d'un pain arrondi au nat. posé entre leurs pattes. Cq. cour. **C.**: cinq pl. d'aut., alt. de gu. et d'or. **L.** d'or et de gu.

Frangipani — *Dalmatie.* De gu. à l'aigle partie d'arg. et de sa., bq., m. et cour. d'or.

Frangipani — *Dalmatie.* De gu. à l'aigle échiq. d'arg. et de sa., bq., m. et cour. d'or.

Franich — *Dalmatie.* Coupé, d'azur à une étoile (8) d'or, sur gu. plein; à une fasce diminuée d'or, br. sur le coupé. Brl. d'or et d'azur. C.: trois pl. d'aut.: d'azur, d'or et de gu. L. d'or et d'azur.

Frank — *Strasbourg.* D'or à un fer-à-cheval de sa., surm. d'une fasce du même; au chef enté de deux pièces d'azur.

Frank — *Berne.* D'arg. à une coupe couverte d'or, sommée d'une couronne à l'antique du même et posée sur un tertre de sin. C.: la coupe.

Frank — *Allem.* D'or à un homme iss., posé de front, mouv. de la p., hab. d'azur, ceint d'or, au rabat du même, coiffé d'un chapeau d'azur, tenant de sa main dextre une grappe de raisins au nat. et de sa sen. une pignate d'arg. C.: l'homme iss., tenant la pignate de sa main dextre et la grappe de sa sen.; entre deux prob., coupées d'or sur azur.

Frank — *Livonie.* De gu. à deux lances d'arg., passées en saut.

Frank — *Nördlingen* (*Bav.*) D'or à un homme iss., mouv. d'une champagne fascée contre-fascée de sa. et d'or de trois pièces, hab. de sa., coiffé d'un bonnet du même, retr. d'arg., au rabat du même, tenant de sa main dextre une hache au nat. C.: l'homme iss.

Frank — *Nuremberg, Ratisbonne.* Taillé d'arg. sur azur; à un croc de gu., br. en bande. C.: deux crocs de gu., passés en saut. L. d'arg. et d'azur.

Frank (Barons) — *Aut.* D'or à la bande voûtée de sa. Trois cq. cour. C.: 1° un chapeau de sa., sommé de trois plumes de héron; 2° trois pl. d'aut., une de sa. entre deux d'or; 3° une main de carn., parée d'or, iss. de la couronne et tenant une clé d'or en barre. S.: deux aigles de sa., bq., m. et cour. d'or.

Frank auf Döfering und Hohenkemnath — *Bav.* (An., 1572; barons, 14 avril 1760.) Ec.: aux 1 et 4 d'or à un homme iss., hab. d'azur, coiffé d'un chapeau du même, tenant de sa main dextre une pignate d'arg. et de sa sen. une grappe de raisins au nat. (*Frank*); aux 2 et 3 de gu. à une tour d'arg., couverte d'une coupole du même, ouv. et aj. de sa. (*Kemnat*). C.: 1° l'homme iss.; entre deux prob., coupées alt. d'or et d'azur (*Frank*); 2° un buste d'homme, de profil, hab. de gu., au rabat d'arg., coiffé d'un chapeau pyramidal de gu. sommé de trois pl. d'aut. d'arg. (*Kemnat*). L.: à dextre d'or et d'azur, à sen. d'arg. et de gu.

Frank de Flottenschild — *Aut.* (Chevaliers, 30 juillet 1862.) Coupé: au 1 d'arg. au lion ramp. au nat., soutenu d'un coffre-fort aussi au nat., posé sur une terrasse de sin. dans un bosquet du même; ledit lion brandissant de sa patte dextre un sabre et tenant de sa sen. un drapeau blanc, posé sur son épaule; au 2 d'or à un vaisseau au nat., voguant sur une mer au nat., le seul mât portant une banderole coupée d'or sur sa.; ledit vaisseau portant sur la proue un lion ramp. au nat., brandissant de sa patte dextre un sabre et tenant de sa sen. un drapeau de gu. ch. d'une fasce d'arg., posée sur son épaule. Deux cq. cour. C.: 1° un lion iss. et cont. au nat., brandissant un sabre; L. d'arg. et d'azur; 2° un vol coupé alt. d'or et d'azur; L. d'or et d'azur. D.: FLOTTENSCHUTZ.

Frank de Frankenstein — *Prusse* (Ren. de nob., 2 août 1802.) Ec.: aux 1 et 4 d'azur à trois étoiles (8) d'or, rangées en pal; aux 2 et 3 coupé: *a.* d'or à une aigle de profil de sa.; *b.* échiq. d'arg. et d'azur de trois tires. Cq. cour. C.: une aigle de profil de sa., iss. et ess. L.: à dextre d'or et d'azur, à sen. d'arg. et de sa.

Frank de Fürstenwerth — *Hohenzollern-Hechingen* (Barons, 20 août 1806.) Taillé d'azur à une étoile d'or, sur arg. à un lévrier courant cont. de sa., coll. d'or; à la barre de gu., br. sur le taillé et ch. de trois clefs de violon de sa. Cq. cour. C.: un vol à l'antique taillé d'azur sur arg., et la barre de l'écu, br. sur le taillé. L. d'arg. et d'azur.

Frank de Liechtenstein, v. **Franc de Liechtenstein.**

Franke — *Dan.* (M. ét.) D'azur à trois flèches mal-ordonnées d'arg., celle en chef ayant la pointe en bas.

Frankelin — *Suède* (M. ét. en 1644.) Coupé: au 1 d'or à l'aigle de sa., cour. d'or, supp. de chaque serre une couronne d'or; au 2 de sa. au lion léopardé d'or, cour. du même. Cq. cour. C.: un lion iss. d'or, cour. du même, tenant un sabre d'arg., garni d'or.

Franken — *Dordrecht.* Ec.: aux 1 et 4 d'or à la fasce de gu. (*Franken*); aux 2 et 3 d'azur à trois poissons nageants d'arg., l'un sur l'autre.

Franken — *Holl.* D'or à deux huchets accostés de sa., vir. et eng. d'arg.

Franken ou **Francken** — *Prov. rhén.* (Barons du St.-Empire, 20 fév. 1721.) Ec.: au 1 de gu. à une ancre d'arg.; au 2 d'or à un trèfle de sin., mouv. d'un coeur de gu.; au 3 d'or au lion de gu., cour. d'or; et trois triangles d'arg., accostés et s'entre-touchant, br. sur le lion; au 4 d'azur à un mont isolé de plusieurs coupeaux d'arg. Deux cq. cour. C.: 1° un trèfle de sin.; entre un vol coupé alt. de gu. et d'or; L. d'arg. et de gu.; 2° le mont du 4; entre un vol coupé alt. d'azur et d'arg.; L. d'or et de gu. S.: deux lions d'or, arm. et lamp. de gu. — (Barons bavarois, 10 oct. 1729.) Ec.: aux 1 et 4 de gu. à une ancre de sa.; aux 2 et 3 d'or à un trèfle de sin., mouv. d'un coeur de gu.

Franken de Sierstorpff — *Prov. rhén.* (Nob. du St.-Empire, 19 août 1637; barons du St.-Empire, 23 nov. 1728. M. ét. le 11 mai 1836.) Ec.: aux 1 et 4 d'azur à la fasce, acc. en chef d'une couronne et en p. d'un tertre de trois coupeaux, le tout d'or; aux 2 et 3 d'arg. à la fasce brét. et c.-brét. de sa. Sur le tout coupé: *a.* d'arg. à une branche de laurier de sin., en fasce, courbée en demi-cercle; *b.* de sa. plein. Trois cq. cour. C.: 1° un lion iss. et cont. d'azur, cour. d'or, supp. de ses pattes une couronne d'or; entre deux prob. d'arg. et d'azur, ornées chacune dans son embouchure de trois épis d'or; L. d'or et d'azur; 2° deux branches de laurier de sin., passées en saut., légèrement courbées; L. de sa. et d'arg.; 3° une tête et col de chien braque de sa., coll. d'une fasce brét. et c.-brét. d'arg. L. d'arg. et de sa. S.: à dextre un lion d'or, cour. du même; à sen. un chien braque de sa., cour. d'or, coll. d'une fasce brét. et c.-brét. d'arg.

Franken de Sierstorpff — *Prusse* (Comtes, 13 oct. 1786.) Ec.: aux 1 et 4 d'azur à la fasce, acc. en chef d'une couronne et en p. d'un tertre de trois coupeaux, le tout d'or; aux 2 et 3 de gu. à la bande d'arg., ch. de trois couronnes de laurier de sin. Sur le tout, en chef un écusson d'or, timbré d'une couronne à neuf perles et ch. d'une aigle de sa., m. et cour. d'or, la poitrine et les ailes surch. d'un croiss. tréflé d'arg. sommé d'une croisette du même; en p. un écusson coupé: *a.* d'arg. à une branche de laurier de sin., en fasce, courbée en demi-cercle; *b.* de sa. plein. Quatre cq. cour. C.: 1° l'aigle; 2° un lion iss. et cont. d'azur, cour. d'or, supp. de ses pattes une couronne d'or; entre deux prob. d'arg. et d'azur, ornées chacune dans son embouchure de trois feuilles d'or; 3° deux branches de laurier de sin., passées en saut., légèrement courbées; 4° un demi-vol aux armes du 2. *Manteau* de gu., doublé d'herm. S.: deux lions reg. d'or.

Frankenau — *Dan.* (An., 1693.) Ec.: aux 1 et 4 d'or à l'aigle de sa.; aux 2 et 3 de gu. à un caducée d'arg., le bâton supp. un chapeau du même. Sur le tout éc.: *a.* et *d.* d'azur à une fleur-de-lis d'arg.; *b.* et *c.* d'arg. à une grappe de raisins au nat. Cq. cour. C.: une licorne iss. d'arg., la corne entortillée des deux serpents du caducée.

Frankenau — *Silésie.* Coupé d'azur sur arg.; à un cerf de l'un en l'autre, la tête percée d'une flèche d'or. C.: le cerf, iss.

Frankenau (Edle **von**), v. **Appolt** Edle **von Frankenau.**

Frankenberg — *Prov. rhén.* De sa. à quinze boules d'or, 5, 4, 3, 2 et 1. C.: deux cornes de buffle de sa., ornées chacune à l'ext. de cinq boules d'or, dont une sur le sommet [V. **Baur de Frankenberg.**]

Frankenberg-Ludwigsdorff — *Silésie* (Barons de *F.*, 1650; comtes, 1700; barons de *Schellendorff*, 1714.) Ec.: aux 1 et 4 losangé d'arg. et d'azur; à la fasce de gu., br. sur le losangé (*Schellendorff*); aux 2 et 3 de sa. au lion d'or, cour. du même. Sur le tout éc.: *a.* et *d.* d'arg. à trois monts de sin., rangés en fasce et mouv. du bas; *b.* et *c.* de sa. à un renard ramp. au nat., celui de *c.* cont. Sur le tout du tout d'or à trois bill. de gu. Quatre cq. cour. C.: 1° le lion, iss. et cont., tenant de ses pattes une pique d'or; 2° un renard iss. au nat., tenant entre ses dents trois plumes de coq d'arg., courbées en haut et en bas; 3° trois plumes de paon au nat., entre deux prob. aux armes du 1; 4° un lion d'or, cour. du même, assis de front, les deux pattes étendues et tenant chacune une banderole coupée, à dextre d'azur sur arg., à sen. de sa. sur or. L.: des deux premiers cq., d'arg. et de gu.; des deux autres, d'or et de sa. [V. **Franckenberg.**]

Frankenberg-und-Proschlitz (von) — *Silésie* (Barons en *Bohême*, 6 mai 1720.) Ec.: aux 1 et 4 de gu. à trois monts de sin., rangés en fasce et mouv. du bas; au 2 de sa. au lion d'or, cour. du même; au 3 de sa. à un renard ramp. et cont. au nat. Sur le tout d'or à

trois bill. de gu. Deux cq. cour. C.: 1° le lion, iss. et cont.; L. d'or et de sa.; 2° un renard assis au nat.; L. d'arg. et de gu.

Frankenberg-und-Proschlitz (von) — *Silésie.* D'or à trois bill. de gu. Cq. cour. C.: un renard assis au nat., tenant entre ses dents trois plumes de coq d'arg., courbées en haut et en bas.

Frankenburg — *Bav.* (An., 7 mai 1839. M. ét. le 21 avril 1866.) De gu. à un château, composé d'un corps de logis, flanqué de deux tours, celle à dextre supérieure; ledit château posé sur la crête d'une montagne; le tout d'arg. Cq. cour. C.: trois pl. d'aut., une d'arg. entre deux de gu.

Frankenberg — *Carinthie* (M. ét.) D'arg. à l'aigle de sa., bq., m. et cour. d'or, la poitrine ch. d'un croiss. d'arg. ou d'or. Cq. cour. C.: l'aigle.

Frankenfels (Barons de), v. **dall'Agilo** barons **de Frankenfels.**

Frankenstein (Barons) — *Nassau.* D'or à une hache démanchée de gu., cont. et posée en bande. C.: un vol à l'antique aux armes de l'écu.

Frankenstein — *Prov. rhén.* Ec.: aux 1 et 4 les armes précédentes; aux 2 et 3 d'or à trois trèfles de gu., en pairle, les tiges aboutées (*Klee*). Deux cq. cour. C.: 1° un vol cont., aux armes du 1; 2° un vol à l'antique de sa., ch. d'un écusson aux armes du 2.

Frankenstein — *Aut.* De gu. au lion d'arg., cour. d'or.

Frankenstein (Barons) — *Aut.* Parti: au 1 d'or à deux barres de sa.; au 2 de sa. à un bouquetin ramp. d'arg., soutenu d'un pic de rocher du même. Cq. cour. C.: le bouquetin, iss., entre un vol, l'aile dextre aux armes du 1, la sen. coupée d'or sur sa. L. d'or et de sa.

Frankenstein (von und zu) — *Bav.* (Barons du St.-Empire, 16 janv. 1670.) Parti d'un trait, coupé de deux autres, qui font six quartiers: aux 1 et 6 d'or à trois trèfles de gu., mis en pairle, les tiges aboutées (*Klee*); aux 2 et 5 d'azur à un casque d'arg., taré de profil, portant en cimier un cygne iss. du même, les ailes ouv. de gu., chaque aile ch. de deux fasces, l'une de sa. et l'autre d'or; aux 3 et 4 d'or à la fasce de gu., acc. de trois roses du même, rangées en chef (les 2, 3, 4 et 5 quartiers contiennent les armes modifiées de la fam. et de *Sachsenhausen*). Sur le tout d'or à une hache démanchée de gu., cont. et posée en bande (*Frankenstein*). Trois cq. cour. C.: 1° une tête et col de paon cont. d'azur, br. sur un vol cont., coupé de sa. semé de trèfles d'arg., sur or à trois trèfles de gu., en pairle, les tiges aboutées (*Klee*); 2° un vol aux armes du surtout (*Frankenstein*); 3° le cygne iss. du 2 (*Sachsenhausen*). L.: à dextre d'or et de gu., à sen. d'arg. et d'azur.

Frankenshoven — *Westphalie.* De sa. fretté d'arg.; au chef du même. C.: un membre d'aigle de sa., la serre en haut, empoignant une pomme d'arg.

Frankfort de Montmorency (Vicomte), v. **Montmorency** vicomte **Frankfort de Montmorency.**

Frankh — *Ratisbonne.* Coupé de sa. sur azur; à un loup ramp. d'or, br. sur le tout. C.: le loup, iss., entre un vol à l'antique, coupé, à dextre de sa. sur or, à sen. de gu. sur or. L. conformes aux émaux du vol.

Fränking von und zu Alten-Fränking — *Bav., Aut* (Chevaliers, 1586.) D'or à un corbeau ess. de sa. Deux cq. cour. C.: 1° le corbeau, cont.; 2° un chat de sa., coll. d'or, la queue levée, assis sur un coussin de sa., houppé d'or. — (Barons, 26 janv. 1605; comtes du St.-Empire, 24 mars 1697.) Ec.: aux 1 et 4 d'or à un corbeau ess. de sa., celui du 1 cont.; aux 2 et 3 de gu. à une tête et col de panthère au nat., cour. d'or, lamp. de gu., celle du 3 cont. Sur le tout d'or à un chat de sa., coll. d'or, la queue levée, assis sur un coussin de sa., houppé d'or. Trois cq. cour. C.: 1° le corbeau cont.; 2° le chat assis sur le coussin; 3° la tête et col de panthère de l'écu. L.: à dextre d'or et de sa., à sen. d'arg. et de gu.

Fränkl — *Lanquart* (*Palatinat*). Ec., aux 1 et 4 d'azur au lion d'or, tenant une faucille d'arg.; aux 2 et 3 d'azur à deux fasces d'arg. C.: le lion, iss., entre un vol à l'antique, de gu. et d'azur. L.: à dextre d'or et d'azur, à sen. d'arg. et de gu.

Frankland de Thirkelby — *Yorkshire* (Baronet, 24 déc. 1660.) D'azur à un dauphin nageant d'or; au chef du même, ch. de deux flanchis de gu. C.: une ancre au nat., accolée d'un dauphin d'arg., la tête en bas. D.: LIBERA TERRA, LIBERQUE ANIMUS.

Frankley (Baron de), v. **Lyttelton** lord **Lyttelton.**

Frankot — *Liége.* D'or à la fasce de gu., frettée d'arg. C.: un vol à l'antique, d'or et de gu.

Franpont de Grandsars — *Tournai.* Fascé d'arg. et de gu.

Franqué — *Nassau* (An., 7 mars 1841.) Parti: au 1 de sin. à la bande d'or, ch. de trois étoiles de gu., br. sur un rocher de plusieurs coupeaux d'arg. et acc. en chef d'un cerf au nat., courant en bande; au 2 d'or à trois pignates de sa., 2 et 1. Cq. cour. C.: un bâton d'Esculape d'or, accolé d'un serpent de sa.; entre deux prob. de sa., celle à dextre ch. d'une bande d'or et celle à sen. d'une barre du même. L. d'or et de sa.

Franquefort, v. **Francquefort.**

Franquemont — *Wurt.* (Comtes, 27 mai 1813. M. ét. le 3 janv. 1842.) Parti: au 1 d'or à trois demi-ramures de cerf de sa., posées en fasces, l'une sur l'autre, la première de cinq dagues, la deuxième de quatre, la troisième de trois; au 2 losangé en bande de sa. et d'or. A la barre de gu., br. sur le tout. C.: trois pl. d'aut.: de sa., d'or et de gu. S.: un cerf et un chevreuil, au nat.

Franquemont comtes **de Hon** — *Franche-Comté* (Comtes, 1720.) De gu. à deux bars adossés d'or.

Franquet — *Hainaut* (Conf. de nob., 27 sept. 1717.) De gu. au lion d'or, arm. et lamp. d'azur; à la bande de vair, br. sur le tout [V. **Francqué.**].

Franquet — *Brunswick* (Ren. de nob., 3 sept. 1864.) Coupé: au 1 de sa. à deux aigles accostées d'or; au 2 d'arg. au lion de gu., tenant de sa patte dextre une pomme de grenade au nat. et de sa sen. un rameau d'olivier de sin. de trois feuilles. C.: la couronne de Charlemagne. L. d'or et d'azur. S.: deux aigles de gu. D.: CAESAR MERENTIBUS OFFERT.

Franquet de Croc'hanton — *Bret.* D'azur au lion d'arg., lamp. de gu.; au canton d'or.

Franquetot duc **de Coigny** — *Norm.* (Conf. de nob., 29 juillet 1666; comtes, 1650; duc à brevet, fév. 1747; duc et pair, 1787. M. ét. le 2 mai 1865.) De gu. à la fasce d'or, ch. de trois étoiles d'azur et acc. de trois croiss. du sec.

Franqueville — *Ponthieu.* D'arg. à trois forêts de gu., 2 et 1, acc. en chef d'un lambel d'azur.

Franqueville — *Norm.* De gu., au chef d'or.

Franqueza — *Catalogne.* D'or au lion de gu., tenant entre ses dents un listel d'arg. inscrit du mot LIBERTAS en lettres de sa.

Franquin — *Luxemb.* (Conf. de nob., 23 déc. 1696.) D'or à la bande de sin., ch. de trois tiercefeuilles du champ. C.: une tiercefeuille d'or.

Franquinet — *Maestricht.* D'or à une oie d'arg., bq. et m. de gu., acc. de trois roses du même, barbées de sin.

Franquinet — *Lorr.* (An., 8 janv. 1512.) De .... au mot BOLOGNE en lettres d'or, acc. de deux croisettes du même, 1 en chef et 1 en p.

Franquinet — *Allem.* Coupé: au 1 d'azur à trois fleurs-de-lis d'or, rangées en fasce; au 2 d'arg. à une colombe au nat. Cq. cour. C.: une fleur-de-lis d'or. L. d'arg. et d'azur.

Franseeki — *Prusse* (Conf. de nob., 1 nov. 1776.) Coupé: au 1 d'azur à un senestrochère, arm. d'arg., posé sur le coude, la main de carn. brandissant un sabre d'arg.; au 2 de gu. à deux étoiles (6) accostées d'or. A la fasce d'or, br. sur le coupé. L'écu bordé d'or. Cq. cour. C.: un lion iss. d'arg., arm. et lamp. de gu., cour. d'or, tenant entre ses pattes une étoile (8) d'or. L. d'or, d'azur et de gu.

Fransens — *Brab.* Ec.: aux 1 et 4 de gu. à la fasce ondée d'arg.; aux 2 et 3 d'or à une meule de moulin de gu.

Franski ou **Frantzki** — *Prusse.* Les armes d'*Ostrzew.* Cq. cour. C.: cinq pl. d'aut.

Franssman — *Flandre.* D'or au chev. de gu., acc. de trois merlettes de sa.; l'écu bordé de gu.

Franso — *Naples.* D'or au lion de sin., arm. et lamp. de gu.

Fransures (Comtes) — *Pic.* D'arg. à la fasce de gu., ch. de trois bes. d'or. C.: un lion iss. S.: deux lions, au nat.

Frantius, v. **Franzius.**

Frantzen — *Gand, Anvers, Louvain* (An., 1 mai 1756; rec. de nob., 10 fév. 1823.) D'arg. à trois grappes de raisins, pamprées au nat., les tiges en haut; au chef de gu., ch. d'un tigre pass. d'arg., tacheté de sa., cour. d'or. Brl. d'arg. et de gu. C.: le tigre, iss. L. d'arg. et de gu.

Franul de Weissenthurm — *Fiume* (An., 19 nov. 1712.) D'azur à une tour d'arg., le bois de la porte muni de vertenelles de sa.; la tour sommée d'une aigle de sa. Cq. cour. C.: quatre pl. d'aut., alt. d'azur et d'arg. L. d'arg. et d'azur.

Franz — *Nuremberg.* Parti de gu. et d'arg., à qua-

Digitized by Google

tre annelets de l'un à l'autre. C.: un bouc iss. au nat., tenant entre ses dents un annelet de gu.

Franz de Dürresbach — *Prov. rhén.* (An., 13 fév. 1780.) Parti: au 1 d'arg. à la fasce d'azur, ch. de deux étoiles d'or; au 2 de gu. à une branche de chêne en pal, feuillée de deux pièces et engiantée de trois pièces, le tout d'or. C.: la branche de chêne entre un vol aux armes du 1. L.: à dextre d'arg. et d'azur, à sen. d'arg. et de gu.

Franz de Dürresbach — *Prov. rhén., Francfort s/M.* (Nob. bav., 30 sept. 1776; nob. du St.-Empire, 4 déc. 1783; barons du St.-Empire, 13 fév. 1784.) Ec.: aux 1 et 4 d'or à un arbre de sin., posé sur un tertre du même; aux 2 et 3 de gu. à la fasce d'azur, ch. de deux étoiles d'arg. Sur le tout d'arg. au lion de gu., cour. d'azur. Deux cq. cour. C.: 1° l'arbre terrassé du 1, entre un vol du 2; 2° le lion, iss. L. d'arg., d'azur et de gu. S.: deux lions de gu., cour. d'azur.

Franzani — *Vicence.* Ec.: au 1 d'or à l'aigle de sa., cour. du champ; au 2 de gu. à une couronne à l'antique d'or; au 3 tranché de sa. sur arg.; à trois fleurs-de-lis de l'un à l'autre, 1 en chef et 2 en p., et une bande brétessée à plomb d'or, br. sur le tranché; au 4 d'azur à une fleur-de-lis d'arg. — *Ou:* Ec.: aux 1 et 4 l'aigle; aux 2 et 3 la bande brétessée, acc. des fleurs-de-lis. Sur le tout coupé: *a.* de gu. à une couronne à l'antique d'or; *b.* d'azur à une fleur-de-lis d'arg.

Franzenau — *Allem.* Ec.: aux 1 et 4 d'or à l'aigle de sa., cour. du champ, celle du 1 cont.; aux 2 et 3 un paysage arrosé d'une rivière sur le premier plan et une ville dans le fond, le tout au nat. Sur le tout de sa. à un griffon d'arg., cour. d'or, tenant un sabre d'arg., garni d'or. Cq. cour. C.: un homme iss., hab. d'azur, coiffé d'un chapeau de sa., tenant de sa main dextre une épée levée d'arg., garnie d'or, la sen. appuyée sur sa hanche; entre un vol coupé, à dextre de gu. sur arg., à sen. d'or sur sa. L.: à dextre d'or et de sa., à sen. d'arg. et de gu.

Franzenshuld (Edle **von**), v. **Hartmann** Edle **von Franzenshuld.**

Franzesi *dit* **della Foresta** — *Toscane.* D'arg. à la fasce d'or, acc. de trois poignards d'azur.

Franzin de Zinnenberg — *Bav.* (Nob. du St.-Empire, 15 mai 1618.) *Armes anc.:* Ec.: aux 1 et 4 de sa. à une panthère d'or, vomissante des flammes, pass. sur un mur crén. d'arg., la panthère du 1 cont.; aux 2 et 3 d'arg. à trois barres de gu. Sur le tout d'or à l'aigle de sa. Cq. cour. C.: la panthère, iss. L. d'or et de sa. — *Armes mod.:* Parti d'un trait, coupé de deux autres, qui font six quartiers: aux 1 et 6 comme aux 1 et 4 ci-dessus; aux 2 et 5 d'or au canton sen. de gu.; aux 3 et 4 comme aux 2 et 3 ci-dessus. Sur le tout d'or à l'aigle de sa. Deux cq. cour. C.: deux prob. coupées, à dextre d'or sur sa., à sen. d'arg. sur gu.; I. d'arg. et de gu.; 2° la panthère iss.; I. d'or et de sa.

Franzius — *Prusse* (Nob. de *Pol.*, 11 nov. 1790; conf. en *Prusse*, 10 déc. 1803; nob. de *Prusse*, 26 mars 1804.) Coupé: au 1 d'azur à trois étoiles mal-ordonnées d'arg.; au 2 d'or à une grue avec sa vigilance au nat., posée sur un tertre de sin. L'écu bordé d'or. C.: la grue. L. d'arg. et d'azur. S.: deux lions reg. d'or.

Fränzl chevaliers **de Vesteneck** — *Carniole* (Chevaliers, 11 sept. 1849.) De gu. à une masse d'armes d'or, le manche brisé sur le milieu, la tête en bas et armée de picotons, l'extrémité du manche muni d'un anneau dans lequel est passé une courroie de sa. en forme de chevron. Deux cq. cour. C.: 1° un faucon cont. au nat., chaperonné de gu., sommé d'un panache de plumes de paon du même, grilleté et longé d'or; I. d'or et de gu.; 2° à dextre une prob. coupée d'or sur sa., et à sen. une demi-ramure de cerf d'or; I. d'or et de sa. D.: EHRE UND RECHT.

Franzon — *Allem.* Ec.: aux 1 et 4 d'arg. à une femme, cour. d'or, hab. du même, tenant de sa main dextre une épée et de sa sen. une grappe de raisins; aux 2 et 3 d'or à un mont au nat., sommé d'une église du même. A une croix diminuée, br. sur le tout, écartelée de gu. et d'arg. Cq. cour. C.: la femme. L.: à dextre d'arg. et de gu., à sen. d'or et d'azur.

Franzoni — *Gênes.* Coupé-émanché de six pièces de gu. sur arg.; à la fasce d'or, br. sur le tout.

Frapart (Baron de l'Empire) — *Maine.* Coupé: au 1 d'azur au chev. alésé et renv. d'or, acc. en chef d'une étoile du même; au 2 de sa. au lion d'or.

Frappier — *Poitou.* De gu. au pal gironné d'or et de sa.

Fras — *Allem.* Ec.: aux 1 et 4 d'or à la demi-aigle de sa., cour. d'or, mouv. du parti; aux 2 et 3 d'arg. au lion de gu., cour. d'or, celui du 3 cour. Sur le tout d'arg. à un renard ramp. de gu. Cq. cour. C.: le lion du 2, iss. L.: à dextre d'or et de sa., à sen. d'arg. et de gu.

Frasans de Turcey — *Bourg.* D'or à un cerf de gu.

Frascada — *Padoue.* Parti: au 1 d'or à la demi-aigle de sa., bq. et m. de gu., mouv. du parti; au 2 de gu. à un senestrochère, paré de sa., mouv. du flanc, la main de carn. tenant une palme de sin.

Frascada (dalla) — *Venise.* D'azur à la croix pattée d'arg.

Frasconi — *Milanais.* D'arg. à une tour sommée de trois tourelles de gu.; au chef d'azur, ch. d'un fauces ess. d'arg.

Fraser — *Finlande.* Ec.: aux 1 et 4 d'azur à trois champignons d'arg.; aux 2 et 3 d'azur au lion léopardé d'arg. C.: un bras, arm. au nat., brandissant une épée

Fraser de Ledeclune — *Oxfordshire* (Baronet, 27 nov. 1806.) Ec.: aux 1 et 4 d'azur à la bande engr. d'arg. (*Fenton*), acc. de trois quintefeuilles du même, 2 en chef et 1 en p. (*Fraser*); au canton gironné d'or et de sa. (*Campbell*); aux 2 et 3 d'arg. à trois couronnes à l'antique de gu. (*armées de concession*). C.: une tête et col de cerf de gu. S.: deux cerfs au nat., ramés et onglés d'or, ornés d'un collier d'azur auquel est suspendu un écusson gironné d'or et de sa., posant chacun une des pattes sur une ancre de sa. en fasce. D.: JE SUIS PREST.

Fraser baron **Lovat** — *Ecosse* (Baron, 1837.) Ec. aux 1 et 4 d'azur à trois quintefeuilles d'arg. (*Fraser*; aux 2 et 3 de gu. à trois couronnes à l'antique d'or (*Grant*). C.: une tête et col de cerf d'or, ramée d'arg. S.: deux cerfs, au nat. D.: JE SUIS PREST.

Fraser baron **Saltoun d'Abernethy** — *Ecosse* (Baron, 28 juin 1445.) Ec.: aux 1 et 4 d'azur à trois quintefeuilles d'arg. (*Fraser*); au 2 d'or au lion de gu. à la cotice de sa., br. sur le lion (*Abernethy*); au 3 d'arg. à trois piles de gu. (*Wishart*). C.: une autruche, tenant en son bec un fer-à-cheval, le tout au nat. T.: deux anges, hab. de dalmatiques d'or. D.: IN GOD IS ALL.

Frasnay — *Nivernais.* Palé d'arg. et d'azur. — *Ou:* D'azur à trois pals d'arg.

Frasne — *Franche-Comté.* Coupé d'or sur azur.

Frasne (du) — *Hainaut.* De gu., au chef d'or.

Frasne le Châtel — *Franche-Comté.* D'arg. à la fasce de gu., acc. de six feuilles de frêne de sa.

Frasnelli — *Allem.* Ec.: aux 1 et 4 de gu. à un loup ramp. d'arg., celui du 1 cont.; au 2 d'or à un senestrochère, arm. au nat., mouv. du flanc et tenant une épée; au 3 d'or à un dextrochère, mouv. du flanc et tenant une épée. Cq. cour. C.: deux bras arm., tenant ensemble un épée en pal. L.: à dextre d'or et d'azur, à sen. d'arg. et de gu.

Frasquet — *Esp.* De gu. à la croix fleurdelisée au pied fiché d'or.

Frasse (de la) — *Savoie.* D'or à un ours ramp. de sa.

Frasse (de la) de Senas — *Forez.* D'or au chev. de gu., acc. en p. d'un lion naiss. du même; au chef d'azur, ch. de trois étoiles d'or.

Fratello — *Venise.* De gu. au chev. d'or, acc. de trois roses du même. — *Ou:* Coupé d'or sur gu.; l'or ch. d'une croix florencée de gu.

Fratta — *Legnago, Vérone.* D'azur à six étoiles d'or.

Fratta — *Udine.* D'azur à six fleurs-de-lis d'or; au chef du même.

Fratta — *Udine.* D'arg. à une tour de gu.

Fratta — *Udine.* D'arg. au lion de gu.

Frattina — *Udine.* D'azur au chev. d'or.

Frauenberg — *Souabe* (M. ét.) Tranché de gu. sur arg. C.: un mitre épiscopal tranché de gu. sur arg.

Frauenberg, v. **Fraunberg.**

Frauendorf — *Prusse.* D'or à deux lances de tournoi de gu., passées en saut.; à une ancre du même, posée en bande, br. sur les lances; le tout acc. d'une étoile de gu. en chef.

Frauenpfrunner — *Bav.* (M. ét.) Ec.: aux 1 et 4 parti de gu. et d'arg.; aux 2 et 3 de gu. à un puits avec son appareil d'or, posé sur un tertre de sin. Cq cour. C.: un vol, l'aile dextre partie de gu. et d'arg., l'aile sen. partie d'or et de gu. L. conformes aux émaux du vol.

Frauenstein — *Franconie.* Coupé: au 1 d'or à trois oiseaux de sa., rangés en fasce; au 2 de gu. plein. Cq. cour. C.: un éventail aux armes de l'écu.

Frauentraut — *Franconie.* Coupé: au 1 d'azur au lion léopardé d'or; au 2 d'arg. à deux pointes accostées de sa. Cq. cour. C.: un lion iss. d'or; entre deux prob., coupées alt. de sa. et d'arg.

Frauheim — *Styrie.* D'azur à trois couronnes d'or. C.: un vol aux armes de l'écu.

ra uheim (Barons de), v. Comtes de **Rindsmaul.**

Fraula — *Anvers* (Barons, 25 fév. 1741.) D'azur à la fasce échiq. d'or et de gu. de trois tires, acc. de trois fleurs de néflier d'arg. **C.:** une reine, cour. à l'antique d'or, hab. de gu., tenant de sa main dextre une branche de rosier au nat., fleurie de deux pièces, la main sen. posée sur son coeur.

Fraula de Broechem — *Anvers* (Vicomtes, 23 avril 1732; comtes, 21 juillet 1736; branche ét.) D'azur à la fasce échiq. d'or et de gu. de trois tires, acc. de trois fleurs de néflier d'arg.; l'écu entouré une filière d'or. **S.:** deux lions d'or, arm. et lamp. de gu.

Fraunberg — *Bav.* De gu. au pal d'arg. **C.:** un chapeau piramidal de gu., retr. d'herm., cour. d'or, sommé de trois plumes de paon au nat.

Fraunberg — *Bav.* Ec.: aux 1 et 4 de gu. au pal d'arg. (*Fraunberg*); aux 2 et 3 de gu. à un cheval cabré d'arg., bridé de sa. (*Haag*). Deux cq., le 2 cour. **C.:** 1° un chapeau piramidal de gu., retr. d'herm., cour. d'or, sommé de trois plumes de paon au nat. (*Fraunberg*); 2° le cheval iss., les pieds de devant passés dans un joug d'or, chaque bout du joug sommé de trois plumes de paon au nat. (*Haag*).

Fraunberg von und zu Alten-Fraunberg — *Bav.* (Barons du St.-Empire, 2 déc. 1630.) Les armes écartelées qui précèdent. Sur le tout de gu. à une tour d'arg., posée sur un tertre de sin. Le cq. cour., appartenant à cet écusson, est placé entre les deux cq. déjà décrits. **C.:** deux prob. d'arg., ornées chacune dans son embouchure d'une boule de gu.

Fraunhofen [ou **von und zu Alt- und Neu-Fraunhofen**] — *Bav.* (Barons du St.-Empire, 31 mars 1559. M. ét. le 3 mars 1865.) Ex.: aux 1 et 4 de gu. au pal d'arg. (*Fraunberg*); aux 2 et 3 d'or à deux cors-de-chasse de sa., vir. d'or, l'un sur l'autre; dans le 2 le premier cor est cont., dans le 3 le second cor. Deux cq., le 1 cour. **C.:** 1° un buste de More, de profil et cont., hab. de gu., la tête sommée de deux prob. d'or; 2° un cor cont. de l'écu, orné dans son pavillon de trois plumes de paon au nat. **L.:** à dextre d'arg. et de gu., à sen. d'or et de sa.

Fraunholtz — *Aut.* D'or à une femme moresque iss., les cheveux épars, ceinte et cour. de lierre, mouv. d'un tertre de sa.; le champ chapé-ployé d'un fascé d'arg. et de gu. Cq. cour. **C.:** la femme, iss., entre deux prob. coupées, celle à dextre d'or sur sa., celle à sen. de gu. sur arg., ornées chacune dans son embouchure de trois plumes de paon au nat. **L.:** à dextre d'or et de sa., à sen. d'arg. et de gu.

Fraust — *Lang.* D'or à un arbre terrassé de sin., posé à dextre, senestré d'un lion ramp. de gu.

Frauwler — *Suisse.* D'azur à un croiss. tourné d'or; à la bord. nébulée d'azur sur or.

Fraval — *Bret.* De gu. à la croix engr. d'arg.

Fraval — *Norm., Bret.* D'azur à un dextrochère gantelé d'arg., tenant un épervier du même, bq. et onglé d'or.

Fraxinello — *Italie.* De gu. au lion d'or; à la bande d'azur, br. sur le tout.

Fraybaert — *Bruxelles.* D'azur à trois fleurs-de-lis au pied coupé d'arg. En coeur un écusson d'or, ch. de trois maillets de gu.

Fraybaert — *Bruxelles.* D'arg. semé de bill. de gu.; à la bande ondée du même, br. sur le tout.

Fraydenegg (von) und Monzello — *Styrie* (Conc. d'arm., 15 juin 1530; an., 21 juin 1643; chevaliers, ...; conf. du titre de chevalier, 26 juin 1852.) Ec.: au 1 de sa. au lion cont. d'or, cour. du même, lamp. de gu.; au 2 d'azur à un autel sculpté d'or, sur lequel est allumé un feu de gu., l'autel posé sur une colline de sin.; au 3 de gu. à une tente d'arg., sommée d'une croisette et de banderoles du même; au 4 d'arg. à un griffon de gu., cour. d'or, tenant de ses pattes une boule d'or. Deux cq. cour. **C.:** 1° le lion du 1, iss., tenant une banderole d'arg. à la hampe d'or; **L.:** à dextre d'or et de sa., à sen. d'arg. et de gu.; 2° quatre pl. d'aut.: d'azur, d'arg., d'or et de gu.; **L.:** à dextre d'or et d'azur, à sen. d'arg. et de gu.

Fraye (de) — *Flandre.* D'azur à sept étoiles d'arg., 2, 2, 2 et 1.

Frayere — *Bruxelles.* De gu. à trois aigles d'arg. En coeur un écusson d'or, ch. d'une fasce d'azur, acc. en chef d'un lion naiss. de gu., mouv. de la fasce.

Fraylema — *P. de Groningue* (M. ét.) D'azur à un annelet d'or, acc. de trois fleurs-de-lis du même. **C.:** deux prob., d'or et d'azur; *ou*, coupées alt. d'or et d'azur.

Fraypont *dit* **Seraing**, v. **Seraing de Fraypont.**

Frays — *Bav.* (Barons, 25 août 1817.) De gu. à deux masses d'armes d'arg., passées en saut., acc. de deux étoiles d'or, 1 en chef et 1 en p. Cq. cour. **C.:** un senestrochère, posé sur le coude, paré de gu., surm. d'une étoile d'or, la main de carn. tenant une masse d'armes.

Frayssinous — *Rouergue.* Ec.: aux 1 et 4 d'or au lion de sa., arm. et lamp. de gu.; aux 2 et 3 d'arg. à un frêne arr. de sin.

Frayz — *Allem.* Ec.: aux 1 et 4 d'azur à un cerf ramp. d'or; aux 2 et 3 d'arg. à cinq los. de gu., rangées en croix. Sur le tout coupé: *a.* d'or à l'aigle naiss. de sa., mouv. du coupé; *b.* de sa. à une étoile d'or. Cq. cour. **C.:** un cerf iss. d'or, entre un vol de sa. **L.:** à dextre d'or et d'azur, à sen. d'arg. et de gu.

Fraziada (della) — *Venise.* D'azur à la croix pattée d'or.

Freake — *Surrey* (Baronet, 23 mai 1882.) Coupé: au 1 de sa. à la fasce engr. d'or, ch. de trois rencontres de boeuf du champ et acc. de trois étoiles (6) du sec., rangées en chef; au 2 d'azur à la fasce engr. d'or, ch. de trois rencontres de boeuf de sa. **C.:** une tête et col de boeuf de sa., mouv. d'un rocher au nat. et tenant entre ses dents une étoile (6) d'or. **D.:** INTEGRITY.

Fréard du Castel — *Norm.* D'azur au chev. d'or, surm. d'une étoile du même, et acc. de trois dards d'arg.

Fréard de Chanteloup — *Maine.* D'azur à deux palmes d'or, passées en saut. et soutenues d'un croiss. d'arg.

Fréauville — *Norm.* D'azur, au chef d'or; au lion de gu., br. sur le tout.

Freblingk — *Allem.* Ec.: aux 1 et 4 d'or à la demi-aigle de sa., mouv. du parti; au 2 parti d'azur et d'or, à une fleur-de-lis de l'un en l'autre; au 3 parti d'or et d'azur, à une fleur-de-lis de l'un en l'autre. Cq. cour. **C.:** un lion iss. d'or, posé de front, tenant de chaque patte une fleur-de-lis, celle à dextre d'or et celle à sen. d'azur. **L.:** à dextre d'arg. et de gu., à sen. d'or et d'azur.

Frébourg — *Tour.* D'arg. à trois aigles de sa., bq. et m. de gu.

Frébourg — *Maine.* D'azur à trois pals d'or.

Frech — *Giessen.* D'arg. à un coeur de gu. en p., supp. une rose du même, tigée et feuillée de sin. **C.:** une couronne d'or, haussée entre un vol de sa. **L.:** d'arg. et de gu.

Frech d'Ehrimfeld — *Aut.* (An., 1438; chevaliers du St.-Empire, 1732 et 1734.) Ec.: aux 1 et 4 d'azur à la bande d'or, ch. d'un cheval courant de gu.; aux 2 et 3 d'arg. à la fasce de gu., ch. d'une étoile d'or. Sur le tout un écusson de gu., cour. d'or, ch. d'une ancre d'arg., accolée d'une branche de laurier de sin. et soutenue d'un tertre du même. Deux cq cour. **C.:** 1° une aigle cont. de sa., cour. d'or; **L.** d'or et d'azur; 2° le cheval, iss., surm. d'une étoile d'or; **L.** d'arg. et de gu.

Frechter — *Allem.* De sin. au lion d'or. Cq. cour. **C.:** un sauvage iss. de carn., tort. d'or, hab. du même, brandissant une massue.

Freckmann de Roszenfeldt — *Prusse* (Nob. du St.-Empire, 20 juin 1703.) D'azur à une ancre d'arg.; le champ chapé du même, à deux roses de gu. Cq. cour. **C.:** un chevalier iss., arm. de toutes pièces, la visière levée, le casque panaché de gu. et d'arg., orné au cou de rubans flottants de gu. et d'arg., tenant une épée levée.

Frecot — *France.* D'azur au chev. d'or, acc. en chef de deux étoiles d'arg. et en p. d'un coq du même.

Fredberg — *Dan.* (M. ét.) D'arg. à une échelle d'escalade de sa.

Freddi (Comtes) — *Mantoue.* De gu. à trois barres d'or; au chef d'azur, ch. d'un basilic pass. et cont. d'or, la tête retournée et fixant un soleil d'or, mouv. du canton dextre du chef.

Fredel — *Norm.* D'arg. à trois chev. de gu.

Fredenskiöld [anciennement **Hasselbom**] — *Finlande* (An., 23 janv. 1770.) De gu. à deux bandes d'or; l'écu bordé d'arg. **C.:** un vol d'or, chaque aile ch. de deux bandes de gu.

Frederich — *Esp.* D'arg. à un arbre terrassé de sin., le fût ch. d'un loup pass. de sa., ravissant un mouton.

Frederick de Burwood — *Surrey* (Baronet, 10 juin 1723.) D'or; au chef d'azur, ch. de trois colombes d'arg. **C.:** une colombe d'arg., tenant en son bec un rameau d'olivier de sin. et posé sur un chapeau de tournoi d'azur, retr. d'herm. **D.:** PRUDENS SIMPLICITAS BEAT.

Frederiex — *Anvers* (An., 27 mars 1662, 19 fév. 1667 et 11 sept. 1679.) D'arg. au lion de sa., arm., lamp. et cour. d'or, l'épaule ch. d'une étoile du champ. **C.:** le lion, iss.

Frederiks — *Amsterdam.* D'arg. à deux fleurs-de-lis de gu., 1 en chef à sen. et 1 en p.; au fr.-q. de sa. chargé d'un chef d'or à trois pals de gu.

Fredeville — *Auv.* D'arg. à la croix denchée de gu.

Fredi — *Italie, Ile-de-Fr.* D'azur à neuf coquilles d'or, 3, 3, 2 et 1.

Fredorf — *Bav.* D'arg. à un cerf de gu., ramé d'or.

Fredro — *Galicie* (Comtes, 23 juillet 1892.) Ec.: au 1 d'arg. à un mur crén. au nat.; au 2 d'azur à une flèche d'arg., empennée de gu., soutenue d'un croiss. d'or, chaque corne sommée d'une étoile du même; au 3 de gu. à une épée d'arg., garnie d'or, enfoncée dans un tronc d'arbre au nat. en pal; au 4 d'or à une femme assise de face sur un ours pass. de sa., hab. de gu., cour. d'or, nu-pieds, les cheveux épars et les bras étendus. Au chef de l'écu d'azur, br. sur l'écartelé et ch. d'un monde d'or, posé sur un coussin de gu., houppé d'or. Sur le tout d'azur à une licorne ramp. d'arg. Cinq cq. cour. **C.**: 1° les meubles du 3; 2° une banderole de gu., la trabe d'or; 3° la licorne, iss.; 4° la flèche de l'écu, perçant en fasce une queue de paon au nat., la pointe de la flèche à sen.; 5° un ours iss. de sa., tenant une rose de gu., tigée et feuillée de sin.; l'ours placé entre une ramure de cerf au nat. **L.**: à dextre d'azur et d'or, à sen. de gu. et d'arg. **T.**: deux hommes d'armes, le casque panaché d'azur et de gu., chacun posant sa main libre sur un bouclier ovale.

Freeling de Ford — *Sussex* (Baronet, 11 mars 1828.) Coupé-denché d'or sur gu.; à trois têtes et cols de licorne de l'un à l'autre. **C.**: une tête et col de licorne partie-denchée d'herm. et de gu., accornée et crinée d'or. **D.**: NUNQUAM NISI HONORIFICENTISSIME.

Freeman-Mitford baron **Redesdale** — *Gloucestershire* (Baron, 15 fév. 1892.) Ec.: aux 1 et 4 d'arg. à la fasce de sa., acc. de trois taupes en fasces du même (*Mitford*); aux 2 et 3 d'azur à trois fusées d'or, rangées en fasce, et un canton d'herm. (*Freeman*). **C.**: 1° deux mains, empoignant une épée d'arg., garnie d'or, en pal, enflant une hure de sanglier de sa., arr. de gu., défendue d'arg. (*Mitford*); 2° un loup iss. d'arg., coll. d'un collier denché de gu. et tenant entre ses pattes une fusée d'or (*Freeman*). **S.**: deux aigles de sa., coll. de feuilles de vigne de sin. **D.**: ÆQUABILITER ET DILIGENTER.

Frege — *Allem.* D'azur à cinq arbres d'arg., rangés sur une terrasse du même; le champ chapé-ployé d'or, à deux boutons de rose de sin., tigés du même, feuillés chacun d'une seule pièce. Cq. cour. **C.**: un bouton de rose de sin., entre un vol coupé, à dextre d'or sur sin., à sen. d'azur sur arg. **L.** conformes aux émaux du vol.

Fregeville — *France.* Ec.: aux 1 et 4 d'arg. à un cep de vigne au nat., pampré de sin., fruité de pourpre; aux 2 et 3 d'azur à la bande d'or.

Fregoin — *Lang.* Ec.: aux 1 et 4 d'or à la bande de gu., ch. de trois épées d'or, garnies de sa.; aux 2 et 3 d'azur à une sirène d'arg., tenant de sa main dextre un poignard du même.

Frégose (Barons **de**), v. **Dubreil** barons **de Frégose.**

Fregosi — *Gênes, Padoue.* Coupé-enté de sa. sur arg. Cq. cour. **C.**: quatre pl. d'aut.: de sa., d'arg., d'arg. et de sa. **D.**: NI MATAR ME, NI ESPANTAR ME.

Freher — *Augsbourg.* D'arg., chapé-ployé de gu.; le gu. à dextre ch. d'une prob. d'azur, ornée à l'ext. de trois fleurs-de-lis d'or; à sen. un membre d'aigle d'arg., ongié d'azur, br. sur le gu. et l'arg., la serre en bas. Cq. cour. **C.**: le membre d'aigle, la serre en haut., entre deux prob. pareilles à celle de l'écu.

Freher, Fröher, Frőer ou **Frőerer** — *Nuremberg.* Coupé de gu. sur arg., à un membre d'aigle de l'un en l'autre. **C.**: le membre d'aigle, la serre en haut.

Frehse — *Rostock* (Nob. du St. Empire, 20 nov. 1786.) D'azur à la fasce de gu., bordée d'arg., acc. de trois étoiles d'or. Cq. cour. **C.**: une étoile d'or, entre un vol de sa. **L.**: à dextre d'arg. et d'azur, à sen. d'arg. et de gu.

Frei — *Winterthur* (*Zurich*). D'azur bordé d'or, l'azur ch. d'une aigle cont. de sa., soutenue d'un tertre de trois coupeaux de sin. (ledit tertre br. sur la bordure) et fixant un soleil d'or, mouv. du canton sen. du chef. **C.**: une aigle cont. de sa. **L.** de sa. et d'or.

Freiberg de Hohenaschau — *Bav.* (M. ét.) *Armes anc.*: Ec.; aux 1 et 4 coupé: *a.* d'arg. plein; *b.* d'azur à trois étoiles d'or (*Freiberg*); aux 2 et 3 dans un champ de couleur cendrée, un tertre de trois coupeaux d'or, mouv. de la p. (*Aschau*). Deux cq. cour. **C.**: 1° cinq pl. d'aut. d'arg.; **L.** d'arg. et d'azur; 2° une aigle de sa., bq., m., allée et cour. d'or; **L.** d'or et de sa. — (Rec. du titre de baron, 23 sept. 1675:) Dans un champ de couleur cendrée, un tertre de trois coupeaux d'or, mouv. de la p. (*Aschau*); le champ chapé-ployé: à dextre coupé d'arg. sur azur, l'azur ch. de trois étoiles d'or (*Freiberg*, en Bavière); à sen. coupé d'or sur azur, l'azur ch. de trois boules d'or (*Freiberg*, en Souabe). Trois cq. cour. **C.**: 1° et 3° trois pl. d'aut. d'arg.; **L.** d'arg. et d'azur; 2° une aigle d'or, cour. du même, allée de sa.; **L.** d'or et de sa.

Freiberger — *Bav.* Coupé d'azur sur arg.; l'arg. ch. en chef de deux tourt. de gu. et en p. d'une étoile du même. **C.**: cinq pl. d'aut., les deux premières à dextre d'arg., les trois autres d'azur. **L.** d'arg. et d'azur.

Freiberger de Geissenhausen (Chevaliers) — *Aut.* De sa. à une amphore d'or, avec une anse du même à sen. **C.**: un oiseau d'or, au vol étendu, posé sur un tertre de sa.

Freibergswall (Edle **von**), v. **Kocniczka** Edle **von Freibergswall.**

Freiburg — *Prusse.* Les armes de **Schlottmann de Freiburg.**

Freiburg ou **Freyburg** — *Silésie.* Parti: au 1 d'arg. à un cep de vigne fruité de trois grappes, accolé à son échalas, le tout au nat.; au 2 de gu. à une demi-ramure de cerf d'or. Cq. cour. **C.**: une demi-ramure d'or, entre deux prob. **L.**: à dextre d'arg. et de sa., à sen. d'or et de gu.

Freidel — *Nuremberg.* Parti d'or et de sa.; à deux chev. de l'un en l'autre. **C.**: huit pl. d'aut., alt. d'or et de sa.

Freidenach — *Suisse.* D'arg. à la bande d'azur. **C.**: un demi-vol, aux armes de l'écu.

Freidenfelt [anciennement **Freudenberg**] — *Finlande* (An., 7 déc. 1686.) Parti: au 1 d'arg. à une lance de tournoi, au nat., posée en pal, accolée d'un rameau de laurier de sin., fruité de gu.; au 2 d'azur à la fasce losangée de gu. et d'or au moyen d'une ligne horizontale et de quatre lignes diagonales de dextre à sen., ladite fasce surm. d'une étoile d'or. **C.**: deux bannières, d'arg. et de gu., frangées et houppées d'or, attachées à des lances de tournoi.

Freidl — *Allem.* Fascé contre-fascé de sa. et d'or, de six pièces. Cq. cour. **C.**: un vol, de sa. et d'or, chaque aile ornée à l'ext. de pl. d'aut. de l'un à l'autre.

Freien-Seiboltstorf — *Bav.* (Comtes du St.-Empire, 2 juin 1692.) Ec.: aux 1 et 4 tranché-vivré d'arg. et de gu.; aux 2 et 3 d'or à l'aigle ép. de sa., bq., m. et cour. du champ. Sur le tout parti de gu. et d'arg., à un homme iss., mouv. de la p. et br. sur le tout, tenant de sa main dextre une épée et posant la main sen. sur sa hanche; cuirassé de fer, hab. d'une jupe rayée d'arg., d'azur et de gu.; coiffé d'un morion, sommé de trois pl. d'aut.: de gu., d'arg. et d'azur. Trois cq. cour. **C.**: 1° un vol aux armes du 1; 2° l'homme, iss.; 3° l'aigle ép. **L.** d'or, de gu. et d'arg.

Freier — *Prusse* (An., 15 oct. 1840.) D'or à une épée d'arg., garnie d'or, posée en barre, accolée d'un rameau de laurier de sin.

Freiesleben — *Saxe* (An., 1586.) De sa. à un lansquenet, le plastron et le casque d'azur, chaussé d'or, soutenu d'un tertre du même supp. de sa main dextre un coeur de gu. et appuyant sa sen. sur un monde d'azur, cintré et croisé d'or, posé sur la terrasse. Cq. cour. **C.**: le lansquenet, iss., appuyant la main sen. sur le monde et supp. le coeur de sa dextre. — (Chevaliers, 1738:) Ec.: aux 1 et 4 d'or à la demi-aigle de sa. mouv. du parti; au 2 de gu. à la fasce d'arg.; au 3 de gu. au saut. écoté d'arg. Sur le tout les armes de famille comme ci-dessus, le lansquenet revêtu d'un haut-de-chausses violet, le casque panaché de trois pl. d'aut. de gu. et d'arg. Deux cq. cour. **C.**: 1° une queue de paon au nat.; **L.** d'or et de sa.; 2° le lansquenet iss. moins le monde; **L.** d'arg. et de gu.

Freimann de Randeck, v. **Freymann von und auf Hohen-Randeck.**

Freire — Royaume de *Galice.* De sin. à la bande de gu., bordée d'or, engoulée de deux têtes de dragon du même.

Freire d'Andrade — Royaume de *Galice.* Les armes de *Freire* ou celles d'*Andrade*, et souvent écartelées ou parties.

Freis — *Winterthur* (*Zurich*). D'azur à un cheval d'arg., saillant sur une terrasse de sin. **C.**: trois pl. d'aut., une d'azur entre deux d'arg.

Freisauf — *Allem.* Ec: aux 1 et 4 de sa. au lion d'or, cour. du même, celui du 1 cont.; aux 2 et 3 d'azur à une fleur-de-lis d'arg. Cq. cour. **C.**: le lion du 1, iss.; entre un vol coupé, à dextre de gu. sur azur, à sen. de sa. sur or. **L.**: à dextre d'or et de sa., à sen. d'arg. et d'azur.

Freisdorf — *Lorr.* De gu. à l'aigle d'arg.

Freisheim — *Allem., Holl.* Ec.: aux 1 et 4 d'arg. à un arbre terrassé de sin.; aux 2 et 3 d'or à une fleur-de-lis de gu. Sur le tout d'or à l'aigle de sa., cour. d'or. Cq. cour. **C.**: l'aigle. **L.**: à dextre d'or et de sa.; à sen. d'arg., de sin. et de gu.

Google

Freisingen — *Allem.* Ec.: aux 1 et 4 d'or à la demi-aigle de sa., cour. d'or, mouv. du parti; aux 2 et 3 de sa. à la barre d'or, ch. d'un porc-épic cont., dans le sens de la barre, posé au centre d'une couronne d'épines, le tout au nat. Cq. cour. **C.**: un buste d'homme, cour. d'or, hab. d'or au saut. de sa., ch. en coeur d'un F d'or. **L.** d'or et de sa.

Freisleben, v. **Freiesleben.**

Freise — *Allem.* De gu. à un lièvre ramp. au nat. Cq. cour. **C.**: le lièvre, iss. **L.** d'arg. et de gu.

Freissinet, v. **Yzarn** comtes **de Freissinet.**

Freistorff — *Lorr.* (An., 9 août 1621.) D'or à la bande d'azur, ch. d'un lévrier courant d'arg.

Freitag — *Westphalie.* D'arg. à trois annelets de sa. **C.**: un chapeau conique d'arg., ch. de trois annelets de sa., rangés en pal; entre deux pl. d'aut. de sa.

Freitag de Löringhof — *Ostfrise.* Ec.: aux 1 et 4 d'azur à trois annelets d'arg. (*Freitag*); aux 2 et 3 d'or au lion léopardé de sa., iss. du flanc et courant derrière trois arbres rangés à sen., soutenus d'une terrasse, le tout au nat. (*Gödens*). Deux cq., le 1 cour. **C.**: 1° un vol aux armes du 1; **L.** d'arg. et d'azur; 2° les meubles du 2; **L.** d'or et de sa. [**V. Freytag de Löringhof.**]

Freitag, v. **Freytag, Fridach, Fridag** et **Fridagh.**

Freital — *Allem.* De sin. à un senestrochère, arm. d'arg., mouv. du flanc, la main de carn. tenant une épée d'arg., garnie d'or. Deux cq. cour. **C.**: 1° le senestrochère, posé sur le coude; 2° deux prob., coupées alt. d'arg. et de sin. **L.** d'arg. et de sin.

Fréjacques de Bar — *Bourg., Champ., Lang.* D'azur au chev. d'or, acc. de trois étoiles du même.

Freke de Bilney — *Norfolk* (Baronet, 4 juin 1713. M. ét. le 13 avril 1764.) De sa. à deux fasces d'or, acc. de trois étoiles du même, rangées en chef. **C.**: une tête et col de boeuf de sa., accornée, coll. et liée d'or.

Fremantle baron **Cottesloe** — *Buckinghamshire* (Baronet *Fremantle de Swanbourne*, 14 août 1821; baron autrichien, 29 nov. 1816; baron *Cottesloe*, pair du *Royaume-Uni*, 2 mars 1874.) De sin. à trois fasces d'herm., acc. en chef de deux bes. d'arg.; au lion de gu., sommé d'une couronne murale d'or, br. sur le tout. *Cq.* timbré d'une couronne murale d'or. **C.**: un lion iss. de gu., l'épaule ch. d'un bes. d'arg., tenant de ses pattes une bannière éc. d'arg. et de sin., la trabe d'or. **S.**: deux aigles de sa. **D.**: NEC PRECE NEC PRETIO.

Fremault — *Art.* (An., juin 1496.) De gu. à trois fermaux d'or. En coeur un écusson d'arg. à la fasce d'azur.

Fremaux — *Holl.* D'azur à trois faucilles d'arg.

Fremeaux — *Amsterdam.* Parti: au 1 d'azur à trois épis feuillés d'or, un en pal et deux br. en saut.; au 2 d'arg. à trois châtaignes dans leur cosse de sin., rangées en pal.

Fremelsberg — *Bav.* (M. ét.) De sa. à deux pals d'or. **C.**: un chapeau piramidal de sa., retr. d'or, sommé de plumes de coq de sa.

Fremery (de) — *Holl.* D'arg. au chev. d'azur, ch. de trois croiss du champ et acc. de trois meriettes de sa. **C.**: un buste d'homme barbu, hab. d'arg. au rabat du même, ch. d'un chev. d'azur, surch. de trois croiss. d'arg.; entre une ramure de cerf d'or. **L.** d'arg. et de sin.

Fremery (de) — *Payerne* (*P. de Vaud.*) D'arg. à l'aigle ép. de sa., chaque tête cour. d'or.

Fremery, v. **Marlen de Fremery.**

Fremeur (Marquis de), v. **de la Pierre** marquis **de Fremeur.**

Fremicourt — *Cambrai* (An., 10 oct. 1615.) D'azur au lion d'or, arm. et lamp. de gu.; à la bande du même, br. sur le tout et ch. de six los. aboutées en bande d'arg.

Fremin — *Brab.* D'arg. au lion de sin., arm. et lamp. de gu.

Fremin — *Norm.* D'arg. à la fasce d'azur, ch. de trois bes. d'or.

Frémin de Lessard — *Norm.* D'azur au chev. d'or, acc. en chef de deux étoiles d'arg. et en p. d'un lion du sec.

Freminet — *Lorr.* (An., 1521.) D'azur à un bâton d'or, en fasce, posé en p., soutenant un lion ramp. d'or.

Fremiot — *Bourg.* D'azur à trois meriettes d'arg., 2 en chef et 1 en p., surm. de trois étoiles d'or, posées de même; au comble de gu., br. sur les deux étoiles du chef. **D.**: SIC VIRTUS SUPER ASTRA VEHIT.

Fremond de la Merveillère — *Poitou.* D'arg. au chev., surm. d'une étoile et acc. de trois épis, le tout d'azur.

Fremont — *Norm.* D'arg. au chev. de gu., acc. de trois trèfles de sin.

Frémont d'Ancourt marquis **de Charleval** — *Norm., Ile-de-Fr.* D'azur à trois têtes de léopard d'or.

Fremont du Bouffay — *Bret.* D'azur à un croiss. d'arg., surm. d'un coeur d'or; au chef de gu., ch. de trois étoiles du sec.

Frémont de Boxay. Les armes de **Frémont d'Auneuil.**

Fremuth (Chevaliers) — *Allem.* D'arg. au pal de sa. Cq. cour. **C.**: deux prob. de sa., ornées chacune à l'ext. de cinq pl. d'aut. d'arg., dont une dans l'embouchure.

Fremyn — *Champ.* D'arg. à la fasce d'azur, bordée d'or, de laquelle sortent des flammes de gu. au-dessus et au-dessous, opposées à d'autres flammes mouv. du chef et de la p. de l'écu.

Fremyn comtes **de Moras** — *Champ.* D'arg. au chev. de gu., acc. en chef de deux perroquets affr. de sin. et en p. d'un arbre du même.

Frenais (de la) — *Maine.* De gu. au lion d'arg.; au chef du même, ch. de trois mouch. d'herm. de sa.

French baron **de Freyne** — *Irl.* (Baron *de Freyne d'Artagh*, dans la pairie d'*Irl.*, 16 mai 1839; baron *de Freyne de Coolavin*, dans la pairie du *Royaume-Uni*, 5 avril 1851.) D'herm. au chev. de sa. **C.**: un dauphin nageant, au nat. **T.**: à dextre un chef irlandais en costume de guerre; à sen. une femme, hab. d'arg. **D.**: MALO MORI QUAM FOEDARI.

Frendl — *Galicie* (Chevaliers, 10 mai 1855.) Ec.: au 1 d'azur à une figure de Thémis iss., les yeux bandés d'arg., hab. d'une draperie du même, revêtue d'un manteau de gu., les bras nus, tenant de sa main dextre une épée abaissée et de sa main sen. levée une balance; aux 2 et 3 de gu. à un bras, arm. d'arg., la main de carn. tenant une couronne de feuillage de sin., le tout acc. de quatre étoiles d'or, rangées en chef; au 4 d'azur à un livre ouv. d'arg.; relié de sa., la tranche de gu., posé en bande. Deux cq. cour. **C.**: 1° le bras du 2, cont., posé sur le coude; **L.** d'arg. et d'azur; 2° un cheval iss. de sa.; **L.** d'or et de gu.

Frendl de Königshalden — *Transylvanie* (An., 19 déc. 1758.) D'azur à la fasce d'arg., ch. d'un hérisson de gu. **C.**: une colonne de marbre, cour. d'or; entre un vol de sa. **L.**: à dextre d'arg. et d'azur, à sen. d'arg. et de gu.

Frendraught (Vicomte), v. **Crichton** vicomte **Frendraught.**

Freneau — *Nuremberg.* De sa. à une licorne saillante d'arg. **C.**: la licorne, iss.

Frenels — *Lorr.* D'azur à trois bandes d'or; au chef du premier, ch. d'un lion naiss. du sec., lamp. et cour. de gu.

Frenhofen — *Suède.* Parti d'arg. et de sa.; à un roc d'échiquier de l'un en l'autre.

Frenicle — *Ile-de-Fr.* D'azur à la fasce d'arg., ch. de trois tourt. de gu. et acc. de trois aquilons du sec.

Frenier — *Bruxelles.* De sin. à la bande d'or, ch. de trois chev. d'azur.

Frénilly — *Ile-de-Fr.* De sa. au lion d'or, cour. de gu., fixant une étoile d'or, posée au canton dextre du chef.

Frenois — *Franche-Comté.* De gu. au lion d'arg.

Frenois (du) — *Savoie, Ile-de-Fr.* D'or à une fleur-de-lis de sa.

Frenoy — *Ile-de-Fr.* D'herm. au lion de gu.

Frentz — *Westphalie.* D'arg. à la fasce brét. et c.-brét. de sa. **C.**: une tête et col de chien braque d'arg., coll. de la fasce de l'écu.

Frentzel de Königshain et de Lybenstain — *Silésie* (Nob. du St.-Empire, 19 mai 1544.) Ec.: aux 1 et 4 parti: *a.* d'arg. à un coq de sa.; *b.* de gu. à un lévrier ramp. d'arg., coll. d'or; aux 2 et 3 d'arg. à deux chev. de sa. Cq. cour. **C.**: un coq de sa., entre un vol coupé alt. de gu. et d'arg. **L.**: à dextre de gu. et d'arg. à sen. de sa. et d'arg.

Frentzl — *Ratisbonne.* Tranché, de sa. à un griffon d'or, sur sa. à deux pals d'or; à la bande de gu., ch. de trois roses d'arg. et br. sur le tranché. **C.**: le griffon iss., entre deux prob. coupées, à dextre d'arg. sur gu., à sen. d'or sur sa. **L.**: à dextre d'or et de sa., à sen. d'arg. et de gu.

Frenz — *Nuremberg.* D'arg. à un coeur de gu., duquel sortent trois roses du même, tigées et feuillées de sin. **C.**: les roses tigées.

Freppel — *Anjou.* D'azur à une abeille d'or.

Frerart — *P. de Liége.* De vair; au fr.-q. sen. d'or, ch. d'un lion de gu. et d'un lambel d'azur, br. sur l'épaule du lion.

Frere — *Bret., Lyon.* D'azur à une étoile d'arg. au chef d'or, ch. d'une croix pattée de gu.

Frere (Comte de l'Empire) — *France.* Coupé: au 1 d'arg. à trois tours de gu., ouv., aj. et maçonnées de sa.; au 2 de gu. à un pont de trois arches d'or, maçonné de sa. et soutenu d'une rivière d'arg.

Frere de Wressil — *Surrey* (Baronet, 24 mai 1876.) De gu. à deux têtes de léopard d'or, l'une sur

l'autre; flanqué en rond du même. Cq. cour. **C.**: une tête et col d'antelope d'arg., accornée d'or. **D.**: 1° TRADITUM AB ANTIQUIS SERVARE; 2° FRERE AYME FRERE.

Freret — *Norm.* D'or à une colonne d'azur; au chef du même, ch de trois étoiles du champ.

Freris — *P. de Liége.* D'arg. à trois canettes de sa. En coeur un écusson d'arg., ch. d'une fasce de gu., fichée et enclavée vers le chef.

Freron — *Allem.* D'azur à deux épées d'arg., garnies d'or, passées en saut., cant. de quatre étoiles d'arg. Deux cq. cour. **C.**: 1° une étoile d'arg., sommée de trois plumes de coq de sa.; **I.** d'arg. et d'azur; 2° un demi-vol d'azur, ch. d'une épée en barre; **I.** d'or et d'azur.

Frésart — *Liége.* D'arg. à une force de sa., les bouts en bas, acc. de trois canettes du sec., les deux du chef affr. **C.**: la force de sa.

Frescarode — *Holl.*, orig. de *Guyenne.* D'arg. à une rose de gu. (*ou* une rose de gu., tigée de sin. et feuillée de six pièces du même); au chef d'azur, ch. de trois étoiles d'or.

Freschart — *Lorr.* D'azur à un lion d'or et un tigre d'arg., affr.

Fresche (du) — *Bret., Guadeloupe.* D'arg. à trois lapins de sa.

Frescheville baron **Frescheville de Staveley** — *Derbyshire* (Baron, 16 mars 1664. M. ét. en 1682.) D'azur à la bande d'arg., acc. de six coquilles du même, rangées en orle. **C.**: un ange iss., chevelé et ailé d'or, sommé d'une croix pattée du même, arm. au nat., tenant de chaque main une flèche d'or, arm. et empennée d'arg. **T.**: deux anges, pareils à celui du cimier.

Frescobaldi — *Florence.* De gu. à trois rocs d'échiquier d'arg.; au chef d'or.

Frese — *Hambourg.* D'azur à deux jambes accostées, armées d'arg. **C.**: les jambes.

Frese — *P. de Brême.* D'arg. à trois roses de gu., tigées et feuillées de sin., mouv. d'un petit chicot de sin., en fasce, posé en p. **C.**: cinq pl. d'aut., alt. de gu. et d'arg., chaque plume ch. d'une rose de l'un à l'autre.

Frese — *Han.* D'azur à un casque de tournoi d'arg., taré de front, sommé de trois boules accostées de gu., supp. chacune une pl. d'aut. d'arg. L'écu timbré du casque de l'ét. au. **S.**: deux aigles reg. de sa. **D.**: EALA FREA FRESENA.

Frese — *Ostfrise.* De gu. au lion d'or, iss. d'un tertre de sin., tenant un trident du sec., le manche terminé en deux trèfles du même. **C.**: les meubles de l'écu, moins le tertre. **L.** d'or et de gu.

Frese-Quiter — *Han.* Parti: au 1 d'azur à un casque de tournoi d'arg., taré de front, sommé de trois boules accostées de gu., supp. chacune une plume d'autruche d'arg.; au 2 d'or à un palmier de sin., terrassé du même, mouv. du parti. Au pal de gu., br. sur le parti. L'écu timbré du casque du 1. **L.** d'arg. et d'azur [V. **Fresenius.**]

Freseken — *Westphalie.* D'or à un renard courant de gu. Cq. cour. **C.**: le renard, iss.

Fresen — *Brunswick.* De gu. à la croix alésée d'arg. **C.**: trois pl. d'aut., une d'arg. entre deux de gu.

Fresendorf, v. **Friesendorf.**

Fresendorff — *Courlande.* D'azur au chev. de gu., acc. de trois étoiles (6) penchées d'arg. **C.**: une étoile d'arg.; entre un vol, de gu. et d'azur. **L.** de gu. et d'azur.

Fresendorff de Cronenwerth — *Courlande* (Barons du St.-Empire, 12 fév. 1665.) Coupé d'un trait, parti de deux autres, qui font six quartiers: au 1 d'or au lion cont. de gu.; aux 2 et 5 d'or à l'aigle ép. de sa., la poitrine ch. d'une étoile d'arg.; au 3 d'arg. à cinq tours d'azur, portillées de sa., 2, 1 et 2, surm. chacune d'une couronne de laurier de sin., excepté celle en abîme qui est surm. de deux palmes de sin., passées en saut.; au 4 d'azur à un casque de tournoi, taré de front, cour. d'or, et sommé d'un vol coupé alt. de gu. et d'arg.; ledit casque surm. de deux bannières passées en saut., celle à dextre de gu. et celle à sen. d'arg., attachées à des lances de tournoi au nat.; les bannières acc. en chef d'une étoile d'arg.; ce quartier ch. d'un canton d'arg., surch. d'une main adossée de carn., mouv. du flanc dextre; au 6 de gu. au lion d'or. Sur le tout de sa. au chev. d'or. L'écu timbré d'un panache de cinq pl. d'aut., alt. d'or et de sa., entre deux casques aux bourlets d'or et de sa.; le casque dextre ayant pour cimier un lion iss. et cont. de gu., et celui à sen. un lion iss. d'or, les deux lions supp. l'aigle du 2, dont chacun lis empoignent une patte. **L.** d'arg. et de gu.

Fresenius — *Hesse, Nassau, Francfort s/M.* Parti: au 1 d'azur à un casque de tournoi d'arg., taré de front, cour. d'or, sommé de trois pl. d'aut. d'arg.; au 2 d'or à un palmier de sin., mouv. du parti. Cq. cour. **C.**: trois pl. d'aut. d'arg. **L.** d'or et d'azur [V. **Frese-Quiter.**]

Fresez (le) — *P. de Liége.* D'azur à trois roses d'arg., tigées et feuillées de sin., rangées sur une terrasse du même. **C.**: une rose de l'écu. — *Ou*: D'arg. à trois roses de gu., bout. d'or, barbées, tigées et feuillées de sin., rangées sur une terrasse du même. **C.**: une rose de l'écu.

Freshfield — *Surrey.* Les armes de *Frescheville* baron *Frescheville*, moins les tenants. **D.**: NOBILITATIS VIRTUS NON STEMMA CHARACTER.

Fresia — *France.* Coupé: au 1 d'or à un cheval naiss. de sa., entre deux bandes de pourpre; au 2 d'azur à une branche de frêne d'or.

Frésin (de) — *Brab., Prusse.* De gu. à deux fasces d'herm. **C.**: un chien ramp. **S.**: deux chiens braques coll., tenant chacun une bannière aux armes de l'écu [Comp. **van Versen.**]

Fresion — *Maine.* D'arg. au chev. d'azur, acc. de trois fresions de sa.

Fresion de la Fresionnière — *Bret.* D'arg. à la fasce de gu., acc. de six ancolies d'azur, tigées du sec.

Fresion de St.-Aubin. Les armes précédentes.

Fresnais de Lévin — *Bret.* D'or à trois branches de frêne de sin. **D.**: TUTUS SUB RAMIS.

Fresnay — *Bret.* De vair plein.

Fresnay (du) — *Genevois.* Ec.: aux 1 et 4 de gu. à un frêne d'arg.; aux 2 et 3 de gu. à deux pals d'or.

Fresnay (du) barons **du Faouet** — *Bret.* De vair à un croiss. de gu.

Fresnaye (de la) — *Paris.* De gu. au pal d'arg., accosté de six frênes d'or.

Fresnaye (de la) de St.-Aignan — *Norm.* De gu. à trois frênes d'or.

Fresnays (Vicomte **de la**) — *Bret.* D'arg. à trois branches de frêne de sin.

Fresne (de) — *Brab.* De gu. au chev. d'arg., acc. de trois pl. d'aut. du même.

Fresne (du) — *Bois-le-Duc.* Ec.: aux 1 et 4 d'or à un frêne terrassé de sin.; aux 2 et 3 d'arg. à la fasce d'azur, acc. en chef d'un chapeau au nat. et en p. d'une étoile de gu.

Fresne (du) — *Brab.* Ec.: aux 1 et 4 d'arg. à un frêne terrassé de sin.; aux 2 et 3 d'arg. à deux fasces de gu. et au canton d'arg. ch. d'un étrier de sa. avec ses courroies du même.

Fresne (du) — *Pic.* D'or à un frêne arr. de sin [Le célèbre *du Cange* (*du Fresne* seigneur *du Cange* était de cette famille.]

Fresne (du) — *Art., Champ.* D'arg. au lion de sa.; à la bord. crén. du même.

Fresne (du) — *Norm.* D'azur à la fasce d'arg., acc. de trois fers-à-cheval couchés d'or.

Fresne (du) — *Norm.* De gu. à trois tourt. d'herm.

Fresne (du) — *Norm.* D'arg. au lion de gu., arm., lamp. et cour. d'or.

Fresne (du) — *Nyon, Vevey.* D'or à un frêne de sin., accosté de deux étoiles (5) de gu. et posé sur un tertre de trois coupeaux du sec. **C.**: un frêne de sin.

Fresne (de) de Francheville — *Prusse*, orig. de *Hainaut* (Rec. de nob. en *Prusse*, 17 sept. 1774.) Parti d'un trait, coupé de deux autres, qui font six quartiers: au 1 d'or à un frêne terrassé de sin.; au 2 d'arg. au lion de gu.; au 3 de sin. à six bes. d'arg.; au 4 de gu. à deux chev. d'or; au 5 d'or à trois maillets de gu.; au 6 de gu. à trois couronnes d'or, acc. de douze trèfles du même, rangés en orle. Sur le tout d'arg. au lion de gu. **S.**: deux lions de gu.

Fresne (du) de Kerlan — *Bret.* D'or à un frêne arr. de sin.

Fresne (du) des Sauldrays — *Norm., Bret.* De sin.; au chef denché d'or, ch. de trois tourt. de gu.

Fresne (du) de Virel — *Bret., Maine.* D'arg. à la fasce de sin., acc. de trois feuilles de frêne du même.

Fresneau — *Anjou, Lorr.* De gu. à deux fasces d'or, acc. de six merlettes du même, rangées en orle.

Fresneau de la Couronnerie — *Bret.* D'arg. à un frêne arr. de sin., accosté de deux étoiles d'azur.

Fresnel — *Norm.* De gu. à sept bes. d'or, 2, 2 et 2.

Fresnel — *Lorr.* D'azur à trois bandes d'arg.; au chef du premier, ch. d'un lion iss. d'or.

Fresnel—*Lorr.*(An., 15 nov. 1574.) D'azur au pal d'arg.

Fresnel (Comtes) — *Galicie.* Ec.: aux 1 et 4 de vair, au chef de gu. ch. d'un lion léopardé d'arg.; aux 2 et 3 d'or à l'aigle ép. de sa., surm. d'une couronne impériale.

Fresnoir-d'huit (du) — *Genève.* D'or à une fleur-de-lis de sa.

Fresnoy — *Art.* D'arg. à la croix d'azur; au fr.-q. d'or, ch. d'une étoile du sec.

Fresnoy — *Art.* D'arg. au lion de sa.

Fresnoy — *Pic* (Marquis, août 1652.) D'or au saut. de sa.

Digitized by Google

Fresnoy-Bertin (du) — *Ile-de-Fr.* D'or au saut. de sa., ch. de cinq bill. d'arg.

Fresnoy (du) sur Ferrières — *France.* D'herm. à la fasce de gu., acc. de trois fers-à-cheval d'or.

Fresnoy (du) de Thun — *Tournaisis.* D'arg. à la fasce de gu., ch. de trois têtes de léopard d'or.

Fresnoye de Landrethun — *Boulonnois, Pic.* D'or à la croix ancrée de gu.

Frésen — *Flemalle (P. de Liége).* Ec.: aux 1 et 4 d'arg. au chev. de gu., sommé d'une couronne d'or; aux 2 et 3 de sa. à trois fusées d'arg., accolées en fasce, touchant les flancs et les bords du quartier. **C.**: un vol à l'antique de gu.

Fresquet — *Toulouse.* D'azur au lion d'arg., arm. et lamp. de gu., ch. sur l'épaule d'un croiss. d'or; à la bord. de gu., ch. de six croiss. d'or.

Fresse de Courcelle — *Lang.* D'or à un frêne de sin.

Fresse de Monval — *Prov.* De gu. à la fasce d'arg., acc. en chef de trois étoiles mal-ordonnées d'or et en p. de trois croiss. d'arg., 2 et 1.

Fressles, v. **Brodoul** *dit* **Fressles.**

Frétard — *Tour., Beauce, Poitou.* De gu. fretté d'arg.

Fretat des Boissieux — *Auv., Bret.* D'azur à deux roses d'or en chef et un croiss. d'arg. en p.

Fretay (du) — *Bret.* D'arg. à un cerf de gu., ramé et onglé d'or.

Fretays (de la) de Galihédré — *Bret.* De gu. à un épervier perché d'arg., grillieté et longé d'or.

Freteau de Peny — *Brie* (Baron de l'Empire, 25 mars 1809.) De gu. fretté d'arg.; à un écusson d'arg. en abîme, ch. d'un oiseau ess. d'azur, cant. de quatre étoiles du même.

Fretel — *Norm.* D'arg. fretté de gu.

Fretel — *Ile-de-Fr.* D'or à la fasce de gu., frettée du champ.

Fretel — *Norm.* D'azur à trois écussons d'or, frettés du champ, bordés d'arg.; à la bord. comp. d'arg. et de gu. de seize pièces.

Fretin — *Ponthieu.* D'arg. à la fasce vivrée de sa.; à la bord. de gu. [V. **le Bone** *dit* **Fretin.**]

Fretsma — *Frise.* Parti: au 1 d'or à la demi-aigle de sa., mouv. du parti; au 2 de gu. à trois fleurs-de-lis d'arg., rangées en pal. Sur le tout d'arg. au lion de sa.

Frette (de la) — *Poitou.* D'or à deux lions léopardés de sa., cour. d'arg., l'un sur l'autre.

Freudemberg — *Holl.* D'arg. à un cheval cabré de gu., soutenu d'une terrasse penché de sin. **C.**: le cheval, iss. **L.** d'arg. et de gu.

Freudemberg — *Franconie.* Coupé-émanché de gu. sur arg.; à la barre d'azur, ch. de trois annelets d'arg., br. sur le tout.

Freudemberg (Barons) — *Bav.* Coupé d'arg. sur gu. Cq. cour. **C.**: deux prob., coupées alt. d'arg. et de gu.

Freudenberg, v. **Freidenfelt.**

Freudenberger — *Berne.* D'azur à une croix latine d'arg., le pied accosté de deux roses du même, tigées et feuillées de sin.; le tout soutenu d'un tertre de sin. **C.**: une rose d'arg., tigée et feuillée de sin.

Freudenhofer — *Silésie.* Ec.: aux 1 et 4 de sin. à un griffon d'or; aux 2 et 3 de gu. à la bande ondée d'arg., ch. de trois roses du champ. Cq. cour. **C.**: le griffon, tenant de chaque patte une rose d'or, tigée du même; entre un vol de sa., chaque aile ch. d'une rose d'or.

Freudenreich — *Berne.* Ec.: aux 1 et 4 d'azur à trois croiss. d'or, rangés en pal; aux 2 et 3 losangé d'or et de gu. **C.**: un homme iss., tort. d'or et de gu., hab. d'azur, la poitrine ch. des croiss. d'or rangés en pal, tenant de chaque main un sceptre fleurdelisé d'or.

Freudensteiner — *Allem.* De gu. à la bande d'arg., ch. de trois roses d'or, bout. d'arg. Cq. cour. **C.**: un homme iss., hab. de gu., coiffé d'un bonnet pointu d'or, la main dextre levée, la sen. appuyée sur sa hanche; entre un vol de gu., l'aile dextre ch. d'une barre d'arg. et la sen. d'une bande du même, surch. chacune d'une rose d'or, bout. d'arg. **L.** d'arg. et de gu.

Freudorf — *Bav.* (M. ét.) D'arg. à un cerf ramp. de gu., ramé d'or. Cq. cour. **C.**: une tête et col de cerf de gu., ramée d'or.

Freudweiler — *Zurich.* D'azur à la moitié supérieure d'une roue de moulin d'or, en chef, et un crampon d'arg. en p., posé en fasce, le bord inférieur orné d'une croisette d'or.

Freuler — *Bâle.* D'or à une femme, hab. de gu., au tablier d'arg. et à la collerette du même, coiffée d'un chapeau pyramidal d'arg. duquel pend un voile du même, tenant de sa main dextre un soc de charrue au nat.; l'écu bordé de gu. **C.**: la femme iss. **L.** d'or et de gu.

Freund — *Dresde.* De gu. à la bande d'azur, ch. de trois étoiles d'arg. **C.**: un héron d'arg., tenant de sa patte dextre levée un oeuf; entre un vol de gu. **L.** de gu. et d'azur.

Freund de Polnisch. Les armes de **Freund** *dit* **Weisteritz.**

Freund de Sternfeld — *Hesse* (An., 7 août 1769.) D'azur à trois étoiles d'or. Cq. cour. **C.**: une étoile d'or, entre un vol d'azur.

Freund von der Than — *Franconie.* D'or à deux bandes de gu. **C.**: une truite de gu., posée en fasce, br. sur un tuyau d'or, sommé de cinq pl. d'aut., alt. de gu. et d'or.

Freund *dit* **Weisteritz** — *Silésie.* Parti: au 1 de sa. à une fleur-de-lis d'or; au 2 de gu. au lion d'arg. Cq. cour. **C.**: un buste d'homme, hab. de gu.; entre un vol coupé, à dextre de gu. sur arg., à sen. d'or sur sa. **L.**: à dextre d'or et de sa., à sen. d'arg. et de gu.

Freundsberg (Barons) — *Aut.* Ec.: aux 1 et 4 de sa. à un cygne d'or, le vol levé, celui du 1 cont.; aux 2 et 3 d'or à un mont de six coupeaux de sa., posé en abîme. Deux cq., le 1 cour. **C.**: 1° le cygne du 1; 2° deux prob. d'or, liées d'un ruban de gu., noué en saut., ornées chacune à l'ext. de feuilles de tilleul d'or, attachées à six traverses du même de chaque côté.

Freundtner — *Allem.* Tranché: au 1 de sa. à un lièvre naiss. au nat., mouv. du tranché; au 2 d'arg. plein. **C.**: le lièvre iss. **L.** d'arg. et de sa.

Frentag — *Brandebourg.* D'arg. à une patte de lion d'or, la griffe en bas, empoignant un coeur de gu. **C.**: la patte de lion, la griffe en haut. **L.** d'or et de gu.

Fréval — *Norm., Bret.* D'azur à un dextrochère ganteté d'arg., tenant un épervier du même, bq. et onglé d'or.

Fréville de Lorme — *Norm.* Coupé: au 1 d'azur à deux roses d'arg.; au 2 d'arg. à un fer de lance de gu.

Frévol marquis **de Ribains** — *Lang.* De gu. à deux lions affr., soutenus d'un mont de trois coupeaux, mouv. de la p., et supp. ensemble une roue, le tout d'or. **T.**: deux sauvages de carn.

Frexa — *Esp.* D'arg. au lion de gu., adextré d'un frêne arr. de sin.

Frey — *Rothenburg* (*Bav.*) Coupé d'azur sur or; au lion de l'un en l'autre. Cq. cour. **C.**: deux prob., coupées alt. d'or et d'azur, ornées chacune dans son embouchure d'une plume de paon au nat.

Frey — *Vienne.* Parti: au 1 de gu. à la bande d'arg.; au 2 coupé de sa. sur or, à une licorne ramp. de l'un en l'autre. **C.**: une licorne iss. d'arg., entre deux prob. coupées, à dextre de gu. sur arg., à sen. de sa. sur or, chacune ornée dans son embouchure de trois glands d'or. **L.** conformes aux émaux des prob.

Frey — *Allem.* D'or à la fasce de gu., supp. une colombe au nat., le vol étendu, tenant en son bec un rameau d'olivier de sin. Cq. cour. **C.**: une étoile d'or; entre deux prob., coupées d'azur sur or. **L.**: à dextre d'arg. et de gu., à sen. d'or et d'azur.

Frey — *Baden* (*Argovie*), *Zurich.* D'azur à un soleil d'or à dextre et un croiss. figuré cont. du même à sen. **C.**: un demi-vol, aux armes de l'écu.

Frey — *Coire.* D'azur à un chamois au nat. **C.**: le chamois iss. **L.** d'arg. et d'azur.

Frey — *Soleure.* Coupé d'or sur arg.; l'or ch. d'un lion naiss. d'arg., mouv. du coupé. Cq. cour. **C.**: un lion iss. d'arg., entre deux prob. coupées alt. d'or et d'azur. **L.**: à dextre d'or et d'azur, à sen. d'arg. et d'azur.

Frey de Beerenbach — *Souabe.* D'or à un ours naiss. de sa., mouv. d'une eau au nat. Cq. cour. **C.**: l'ours, iss., entre deux prob. coupées, à dextre d'or sur sa., à sen. d'azur sur arg. **L.**: à dextre d'arg. et d'azur, à sen. d'or et de sa.

Frey de Dern — *Hesse* (Barons. M. ét. le 24 oct. 1737.) D'azur à trois gerbes d'or; au chef d'arg. **C.**: deux cornes de buffle, d'arg. et d'azur. — *Ou:* D'azur à trois gerbes d'or; au chef du même. **C.**: deux prob., coupées alt. d'or et d'azur, accostées de deux oreilles d'âne, d'or et d'azur.

Frey zu Frey auf Lasckow — *Allem.* Ec.: aux 1 et 4 cinq points de sa., équipollés à quatre d'azur; aux 2 et 3 d'arg. à un cerf naiss. au nat. Sur le tout d'arg. à l'aigle de sa. Cq. cour. **C.**: un cerf iss., entre une ramure, le tout au nat. **L.** d'azur et de sa.

Frey de Freyenfels — *Silésie* (An., 25 janv. 1638 et 26 déc. 1671; barons, 9 mai 1722. M. ét. le 7 fév. 1804.) Tiercé en fasce: au 1 d'azur à une étoile d'arg.; au 2 de gu. à une croisette pattée d'arg.; au 3 de sin. plein. Cq. cour. **C.**: trois pl. d'aut., une de gu. entre deux d'arg., celle de gu. ch. sur la cime d'une croisette pattée d'arg. et sommée d'une étoile du même. **L.** d'arg. et de sa.

Frey de Meilingen — *Bâle.* De sin. à une licorne ramp. d'or. **C.**: la licorne, iss.

Digitized by Google

Frey de Schönstein — *Styrie* (Barons, 7 nov. 1823.) Ec.: au 1 coupé: *a.* de sa. à une licorne naiss. et cont. d'arg., accornée d'or, mouv. du coupé; *b.* de sa. à trois barres d'arg.; aux 2 et 3 d'or à trois têtes de lion au nat., les deux du chef adossées; au 4 coupé: *a.* de sa. à une licorne naiss. d'arg., accornée d'or, mouv. du coupé; *b.* de sa. à trois bandes d'arg. Trois cq. cour. C.: 1° la licorne du 1, iss.; 2° cinq pl. d'aut., alt. de sa. et d'or; 3° un More iss., tort. d'arg., tenant de sa main dextre une tête de lion au nat., la sen. appuyée sur sa hanche. L.: à dextre d'or et de sa., à sen. d'arg. et de sa.

Freyberg — *Anhalt, Prusse.* D'arg. à une jambe humaine, coupée à la cuisse de gu., hab. de sa., les orteils nus et de carn. Cq. cour. C.: un agneau sautant d'arg. L. d'arg. et de sa.

Freyberg — *Mecklembourg.* D'arg. à la bande de sa. C.: un homme iss., entre deux palmes.

Freyberg (Barons) — *Aut.* D'azur au lion d'or, soutenu d'un rocher de trois coupeaux d'arg. et tenant de sa patte dextre une épée d'arg., garnie d'or, et de sa sen. un bouclier ovale avec un nombril, du même. Cq. cour. C.: le lion, iss., le bouclier d'azur et le nombril d'or.

Freyberg d'Aschau, v. **Freyberg de Hohenaschau.**

Freyberg d'Eisenberg — *Bav., Wurt.* (Barons du St.-Empire, 3 oct. 1644.) Coupé: au 1 d'arg. plein; au 2 d'azur à trois boules d'or. Cq. cour. C.: cinq pl. d'aut. d'arg. L. d'arg. et d'azur.

Freyberg de Löwenfels — *P. de Salzbourg, Carinthie.* Ec.: aux 1 et 4 d'azur à neuf boules d'or, 3, 3 et 3, et au chef d'arg. (armes de *Freyberg*, modifiées); aux 2 et 3 d'or au lion naiss. de sa., mouv. d'un tertre de trois coupeaux d'arg., tenant de ses pattes un bâton noueux d'arg., courbé en demi-cercle, la courbe à dextre (*Löwenfels*). Sur le tout d'azur à un croiss. versé d'or, acc. de trois étoiles du même. Trois cq. cour. C.: 1° un panache de neuf pl. d'aut. disposées sur trois rangs, les 1er et 3e rangs d'azur, le 2e d'arg.; 2° un croiss. tourné d'or; 3° le lion du 2. L.: à dextre d'arg. et d'azur, à sen. d'arg. et de sa.

Freyberg-Oepfingen (Barons) — *Bav.* Ec.: aux 1 et 4 coupé: *a.* d'arg. plein; *b.* d'azur à trois boules d'or; au 2 d'azur à la barre brét. et c.-brét. d'arg. (seigneurie de *Justingen*); au 3 d'or à la barre taillée d'arg. et de sa. (seigneurie d'*Oepfingen*). Deux cq., le 1 cour. C.: 1° cinq pl. d'aut. d'arg.; 2° une tête et col de cygne, passée dans un joug d'or, chaque bout du joug cour. et sommé d'une pl. d'aut. d'arg. L. d'arg. et d'azur.

Freyberger — *Gratz* (*Styrie*) (Conc. d'arm., 20 janv. 1636.) Coupé: au 1 d'azur à un lion léopardé d'or, supp. de sa patte dextre une étoile du même; au 2 de gu. à trois étoiles d'or, et un tertre de trois coupeaux du même en p. C.: le lion, iss.; entre deux prob. coupées, à dextre d'arg. sur gu., à sen. d'azur sur or. L. conformes aux émaux des prob.

Freyburg — *Prusse.* Coupé: au 1 de gu. plein; au 2 d'azur au chev. d'or, sommé d'une fleur-de-lis du même. Cq. cour. C.: un buste d'homme, hab. d'azur, ch. sur la poitrine d'une fleur-de-lis d'or, coiffé d'un bonnet pointu d'azur, sommé de trois pl. d'aut.: d'azur, d'or et de gu. L.: à dextre d'or et de gu., à sen. d'or et d'azur.

Freyburg — *Memmingen* (*Bav.*) D'azur au chev. abaissé d'or, sommé d'une fleur-de-lis au pied coupé du même; l'espace compris entre le chevron et la base de l'écu, de gu. Cq. cour. C.: un buste d'homme, posé de profil, hab. aux armes de l'écu, coiffé d'un bonnet albanais d'azur, retr. et houppé d'or, orné sur le devant de trois pl. d'aut.: d'azur, de gu. et d'or. L.: à dextre d'or et de gu., à sen. d'or et d'azur.

Freyburg (Comtes) — *Aut.* D'or à l'aigle de gu. C.: une aigle iss. de sa., cour. d'or.

Freyburg — *Suisse.* De gu., chapé d'or. C.: un lambel de cinq pendants de gu., renv., sommé de six pl. d'aut. d'arg.

Freyburger — *Strasbourg.* D'arg. au lion de gu., portant au col un collier et une médaille d'or.

Freyburger — *Bâle.* D'azur à un corps de logis crén., flanqué de deux tours carrées, le tout d'arg., maçonné de sa., soutenu d'un tertre de sin., les tours couvertes de toits pointus de gu.; ledit corps de logis sommé d'un lion ramp. d'or, tenant un faisceau de trois flèches d'arg.; l'édifice acc. en chef de deux étoiles d'or et accosté de deux flèches d'arg., en pals. Brl. de gu. et d'arg. C.: le lion de l'écu, iss. L. d'arg. et de gu.

Freyburger — *Gratz* (*Styrie*) (Conc. d'arm., 1 fév. 1543.) D'or à un chevalier iss., arm. de toutes pièces, dans l'action de tirer son épée, tenant son bouclier derrière son dos, la visière levée, mouv. d'un tertre de sin. C.: le chevalier, iss.

Freyclnet (de), v. **de Saulces de Freyclnet.**

Freydag — *Allem.* Ec.: aux 1 et 4 d'or à la demi-aigle de sa., mouv. du parti; aux 2 et 3 d'azur au lion d'or, supp. de sa patte dextre une étoile du même, le lion du 3 cont. Cq. cour. C.: le lion du 2, iss., entre deux prob. d'azur. L.: à dextre d'or et de sa., à sen. d'or et d'azur.

Freydorf — *Bade* (An., 1806; conf. de nob., 15 mai 1857.) Ec.: aux 1 et 4 d'azur à deux sabres d'arg., garnis d'or, passés en saut.; aux 2 et 3 d'arg. à une rose de gu. C.: trois pl. d'aut., une d'azur entre deux d'arg.

Freyend — *Prusse* (M. ét.) Ec.: au 1 palé d'arg. et de gu. de quatre pièces; aux 2 et 3 d'arg. à un chien braque au nat., celui du 3 cont.; au 4 palé de gu. et d'arg., de quatre pièces.

Freyend, v. **John de Freyend.**

Freyenfels — *Silésie, Moravie.* Ec.: aux 1 et 4 de gu. à un cheval d'arg., soutenu d'une terrasse de sin.; aux 2 et 3 de sa. à trois gerbes d'or, rangées en fasce. Cq. cour. C.: un chevalier iss., tenant une épée; entre un vol coupé, à dextre d'or sur sa., à sen. d'arg. sur gu. L. conformes aux émaux du vol.

Freyenfels, v. **Frey de Freyenfels.**

Freyenstein (Barons) — *Aut.* D'arg. au lion de gu. C.: une tête et col de lion de gu.

Freyenstein (Edle von), v. **Freyschlag** Edle von Freyenstein.

Freyenwald (Edle von), v. **Jenak** Edle von Freyenwald.

Freyer — *Allem.* D'azur à une ancre sans trabe d'arg., accostée en chef de deux étoiles d'or et acc. en p. d'une troisième étoile du même. C.: un cheval, entre un vol.

Freyer de Grünau — *Bav.* (M. ét.) D'azur à la fasce d'arg., ch. d'une rose de gu. Cq. cour. C.: un vol, aux armes de l'écu.

Freyhold — *Prusse.* D'arg. à la barre de gu., ch. de trois étoiles d'or. Cq. cour. C.: trois pl. d'aut., une de gu. entre deux d'arg.

Freyhold-Ustarbowski — *Pol.* Les armes de **Syrokomla.**

Freymann — *Livonie* (Nob. de *Suède*, 20 août 1696.) D'arg. à deux bannières adossées d'azur, ch. chacune d'un croiss. d'arg., celui à dextre tourné et celui à sen. cont., les bannières attachées à des lances de tournoi d'or, arm. d'arg., passées en saut., le tout acc. de deux flèches d'arg., empennées d'azur, posées en pals, 1 en chef et 1 en p. C.: une flèche de l'écu, entre quatre bannières adossées, pareilles à celles de l'écu.

Freymann von und auf Hohen-Rendeck — *Bav., Livonie.* Parti: au 1 de sa. à la fasce d'or; au 2 d'or à la demi-aigle de sa., mouv. du parti. C.: un vol, chaque aile fascée contre-fascée de trois pièces de sa. et d'or. — (Nob. du St.-Empire, 19 fév. 1557.) Parti: au 1 d'or à la demi-aigle de sa., bq. et m. d'or, mouv. du parti; au 2 de sa. à la fasce d'or. Cq. cour. C.: une aigle de sa., bq. et m. d'or. — (Conf. de nob., 24 août 1596.) Ec.: aux 1 et 4 les armes de 1557; aux 2 et 3 coupé d'azur sur arg., à trois roses de l'un à l'autre (*Rendeck*). Deux cq., le 1 cour. C.: 1° une aigle cont. de sa., bq. et m. d'or; L. d'or et de sa.; 2° une cuve aux armes du 2, remplie de cinq pl. d'aut. d'arg.; L. d'arg. et d'azur.

Freymark de Schwemler — *Prusse* (An., 13 sept. 1873.) Parti: au 1 de gu. à un dextrochère, paré d'arg., la main de carn. tenant une palme de sin., le tout acc. de trois étoiles d'or, 2 et 1; au 2 d'azur à un griffon d'or. C.: un griffon iss. d'or, tenant une palme de sin. L.: à dextre d'arg. et de gu., à sen. d'or et d'azur.

Freyne (Baron de), v. **French baron de Freyne.**

Freys — *P. d'Overyssel.* D'azur; au chef d'or, ch. de trois los. de sa. C.: une grue iss. d'arg., le vol levé; *ou*, un ours de sa., iss. d'une cuve d'azur, cerclée d'or.

Freys comtes de Cuynre, seigneurs d'*Urk* et d'*Enmeloord* — *P. d'Overyssel* (M. ét.) Ec.: aux 1 et 4 d'azur; au chef d'or, ch. de trois los. de sa. (*Freys*); aux 2 et 3 d'or à cinq bandes de gu. (*Cuynre*). Deux cq. cour. C.: 1° un lion de sa., iss. d'une cuve aux armes du 1; 2° un vol d'or, l'aile dextre ch. de cinq barres de gu. et l'aile sen. de cinq bandes du même. (Quelquefois un seul cimier: un vol à l'antique, d'azur et d'or.)

Freys van Doire — *P. d'Overyssel.* Les armes de **van Doire.**

Freysam — *Gratz* (*Styrie*) (Conc. d'arm., 18 mars 1588.) Coupé d'arg. sur gu.; à un dragon ailé de sin., vomissant des flammes, br. sur le coupé et soutenu d'un rocher de trois coupeaux d'arg. C.: le dragon, entre deux prob. coupées alt. d'arg. et de gu. L. des mêmes émaux.

Freysburg — *Souabe.* De sa. à la bande d'arg., ch. de trois hures de sanglier du champ, posées dans le sens de la bande.

Digitized by Google

Freyschlag Edle von Freyenstein — *Bav.* (Nob. du St.-Empire, 26 avril 1646.) Ec.: aux 1 et 4 d'or à la demi-aigle de sa., cour. du champ, mouv. du parti; aux 2 et 3 de gu. au lion d'arg., cour. d'or, celui du 3 cont. Sur le tout de gu. à la fasce d'arg.; à un chevalier, arm. de toutes pièces, levant son épée, arm. d'un bouclier, posé sur un tertre d'arg., et br. sur la fasce. Cq. cour. **C.**: le chevalier iss., entre deux drapeaux, celui à dextre coupé de sa. sur or, ch. d'une colonne d'arg. br. sur le coupé, celui à sen. coupé de gu. sur arg., ch. d'une colonne d'or, br. aussi sur le coupé. **L.**: à dextre d'or et de sa., à sen. d'arg. et de gu.

Freyselsfeld (Edle **von**), v. **Chitry** Edle **von Freyselsfeld.**

Freysich — *Vienne.* Parti: au 1 d'azur au lion ramp. au nat.; au 2 de sa. à la bande d'or, et trois roses rangées en pal, de l'un à l'autre. Cq. cour. **C.**: un vol, d'azur et de sa., les ailes ch. à dextre d'une barre d'or et à sen. d'une bande du même. **L.**: à dextre d'or et de sa., à sen. d'or et d'azur.

Freysing d'Aichach — *Tirol* (Nob. du St.-Empire, 31 mai 1559.) Ec. de sa. et d'arg., le 2e quartier ayant un chef de gu. **C.**: deux cornes de buffle, coupées alt. de sa. et d'arg.

Freysinger — *Ratisbonne.* Ec.: aux 1 et 4 d'arg. plein; aux 2 et 3 d'azur à un griffon d'or, tenant entre ses pattes un livre fermé du même. **C.**: deux prob., coupées alt. d'azur et d'arg.

Freysinger — *Ratisbonne.* D'or à un arbre de sin., fûté de sa., posé sur un tertre du sec., les branches à sen. supp. un oiseau d'or. **C.**: un vol à l'antique, aux armes de l'écu.

Freiskorn — *Allem.* Divisé en chev.: au 1 d'arg. à deux gerbes d'or; au 2 de sa. à une gerbe d'or. Au chev. de gu., br. sur la division et ch. de quatre roses d'arg. Cq. cour. **C.**: un homme iss., hab. d'or, coiffé d'un bonnet albanais de gu., retr. d'arg.; tenant une gerbe d'or, posée sur son épaule. **L.**: à dexire d'or et de sa., à sen. d'arg. et de gu.

Freysleben — *Prusse, Aut.* (Chevaliers, 23 sept. 1640.) Ec.: aux 1 et 4 de gu. à trois fasces d'arg; aux 2 et 3 de sa. à un griffon d'or. **C.**: le griffon, iss., tenant un sceptre d'or sommé d'une étoile du même. **L.**: à dextre d'or et de sa., à sen. d'arg. et de gu.

Freysleben — *Aut.* De sa. à une grue au nat., posée sur un arbuste de sin.

Freysleben — *Tirol.* De sa. au lion d'or, tenant de ses pattes une hallebarde d'arg. Cq. cour. **C.**: le lion, iss.

Freystedt — *Bade* (Nob. du St.-Empire, 30 déc. 1777; barons, 12 déc. 1846.) De gu. à une rose d'arg., bout. d'azur, barbée de sin., surm. d'un lambel de trois pendants d'or. Cq. cour. **C.**: la rose, entre deux prob. de gu., ornées chacune à l'ext. de trois branches, chaque branche feuillée de deux trèfles de sin. **L.**: à dextre d'arg. et de gu., à sen. d'or et de gu.

Freystein — *Palatinat.* D'azur à un faucon d'arg., empiétant un héron volant en bande, du même. Cq. cour. **C.**: deux demi-vols affr., coupées alt. d'azur et d'arg.

Freytag — *Brunswick.* De sa. à une cloche d'arg. **C.**: trois pl. d'aut., une d'arg. entre deux de sa.

Freytag — *Aut.* De sa. à deux croiss. adossés d'arg.

Freytag de Freydenmuth — *Aut.* (An., 25 avril 1681.) Parti: au 1 d'arg. au lion d'or, cour. du même, soutenu d'un tertre de sin. et tenant une grappe de raisins d'azur, pamprée de sin.; au 2 de gu. à la fasce d'arg., ch. d'une rose du champ, tigée et feuillée de sin. Deux cq. cour. **C.**: 1° la rose, entre deux prob. coupées, à dextre de sa. sur or, à sen. de gu. sur arg.; ornées chacune dans son embouchure de trois plumes de paon; 2° le lion, iss. **L.** conformes aux émaux des prob.

Freytag de Löringhof — *Livonie, Courlande.* D'azur à trois annelets d'arg. **C.**: un vol d'azur, chaque aile ch. de trois annelets mal-ordonnés d'arg. [V. **Freitag de Löringhof.**]

Freytag, v. **Freitag, Fridach, Fridag** et **Fridagh.**

Freytagh de Löringhoven — Ile d'*Oesel* (*Mer Baltique*) (Baron russe, 1/13 sept. 1878.) D'azur à trois annelets d'arg.; l'écu bordé du même. Cq. cour. **C.**: un vol, aux armes de l'écu. **T.**: deux chevaliers de l'ordre teutonique revêtus de cottes d'armes blanches à la croix de sa., coiffé d'un bassinet d'arg. marqué sur le devant d'une croix de sa., tenant chacun une bannière d'arg. à la croix de sa. **D.**: FIDELIS USQUE AD MORTEM.

Freyvogel — *Bâle.* Coupé: au 1 d'arg. à un griffon pass. de gu.; au 2 de gu. à un cygne d'arg., le vol levé. Cq. cour. **C.**: un griffon iss. de gu.

Freywald — *Saxe* (Ren. de nob., 28 sept. 1618.) Ec.: aux 1 et 4 d'or à l'aigle de sa., cour. du champ, celle du 1 cont.; aux 2 et 3 de sa. au lion d'or, cour. du même, celui du 3 cont. Deux cq. cour. **C.**: 1° le lion du 3, iss.; **L.** d'or et de sa.; 2° l'aigle du 4; **L.** d'arg. et de gu.

Frézeau marquis **de la Frézelière** — *Anjou, Ecosse.* Burelé d'arg. et de gu.; à la cotice d'or, br. sur le tout. **C.**: un lion iss. de gu. **S.**: deux lions de gu.

Frezer — *Pol.* Les armes d'**Alabanda.**

Frezon — *Ile-de-Fr.* De sa. à deux lions adossés d'or, passés en saut.

Frezza — *Naples.* D'azur à deux fasces entées d'or; au chef du même, ch. de trois fleurs-de-lis du champ.

Frezzini — *Rome.* Parti: au 1 d'or à deux demi-vols adossés de sa. (*Lorzano*); au 2 d'azur à la fasce d'or, acc. en chef d'une comète d'arg. accostée de deux roses de gu., et en p. d'un mont de trois coupeaux d'or, surm. de deux flèches d'arg., passées en saut., les pointes en bas (*Frezzini*). Deux cq. cour. **C.**: 1° un demi-vol cont. de sa.; 2° un bras arm., tenant les deux flèches passées en saut. **S.**: deux cerfs, au nat. **D.**: DE MONTE AD SIDERA TELUM.

Friaud (le) de Favernay — *Bourg., Franche-Comté.* D'azur à la bande engr. d'arg.

Friant — *Lorr., Pic.* (Comte de l'Empire, 21 janv. 1809.) Coupé: au 1 de gu. à une pyramide d'or, maçonnée de sa.; au 2 de sa. à quatre têtes de cheval d'arg., 2 et 2.

Frias — *Castille.* D'arg. à la bande de gu.; à une tour sommée d'une tourelle d'azur, br. sur la bande, un pommier de sin., fruité de gu., br. sur la tour, et un lévrier d'arg., attaché à la porte de la tour, br. sur le fût de l'arbre. L'écu entouré d'une bord. d'arg., ch. de huit flanchis de gu.

Friberg — *Suisse.* D'azur à trois fusées accolées en fasce d'arg., touchant les flancs de l'écu. **C.**: un panache de plumes.

Fribois — *Norm.* D'azur à trois fasces d'arg., acc. de six roses d'or, 3, 2 et 1.

Friburg — *Suisse.* De gu., chapé d'or. **C.**: un chapeau pyramidal de gu., retr. d'or, supp. une boule d'or, sommée d'une panache de plumes de coq de sa.

Friccius-Schilden — *Holstein.* Parti: au 1 d'arg. à une couronne de laurier de sin., liée de gu.; au 2 d'azur à la fasce d'arg., acc. de trois étoiles d'or. Sur le tout d'arg. à un loup courant au nat. Trois cq. cour. **C.**: 1° la couronne de laurier du 1; **L.** d'arg. et de sin.; 2° une tige de sin., fruitée de trois glands mal-ordonnés d'or; **L.** d'arg. et de gu.; 3° trois pl. d'aut., une d'arg. entre deux d'azur, ch. chacune d'une étoile d'or; **L.** d'arg. et d'azur [V. **Frick de Friccius.**]

Friches (des) — *Pic.* D'azur à la bande d'arg., ch. de trois défenses de sanglier de sa. et acc. de deux roues à quatre rayons du sec.

Friches-Doria (Marquis **des**) — *Pic.* Ec.: aux 1 et 4 les armes précédentes de *des Friches*; aux 2 et 3 coupé d'or sur arg., à l'aigle de sa., languée, m. et cour. d'or, br. sur le coupé (*Doria.*)

Frick — *Ulm.* D'arg. à un arbre triplement étagé de sin., terrassé du même. Cq. cour. **C.**: une gerbe d'or, accostée de deux colombes affr. d'arg., becquetant ladite gerbe. **L.** d'arg. et de sin.

Frick de Friccius — *Holstein, Han.* (Nob. du St.-Empire, 1740.) D'arg. à un loup courant au nat. Cq. cour. **C.**: une tige effeuillée de sin., fruitée de trois glands mal-ordonnés d'or, aux coques de sin. **L.** d'arg. et de gu. [V. **Friccius-Schilden.**]

Fricke — *Courlande.* D'azur à trois étoiles mal-ordonnées d'or en chef, et deux croiss. figurés et adossés du même en p. **C.**: les meubles de l'écu.

Fricklnger — *Nördlingen* (*Bav.*) De gu. à une feuille de tilleul d'arg., la tige en bas et arr. **C.**: un demi-vol aux armes de l'écu. — *Ou:* De gu. à une feuille de tilleul d'arg., la tige en bas et écotée. Cq. cour. **C.**: la feuille, entre un vol de gu. — *Ou:* De gu. à une feuille de tilleul d'arg., la tige en bas et arr. Cq. cour. **C.**: la feuille, entre un vol de gu.

Fricon — *Limousin.* D'or à la bande de gu., bordée-ondée de sa.

Frick — *P. de Groningue.* Parti, d'or à la demi-aigle de sa., et de gu. à un chien nais. et cont. d'arg., tous deux mouv. du parti; à sept los. d'arg., aboutées en pal, br. sur ledit parti.

Frid (Chevaliers) — *Allem.* Ec.: aux 1 et 4 de gu. au lion d'or, tenant d'une patte un drapeau d'arg., ch. d'une aigle de sa. et de l'autre une épée d'arg., garnie d'or, le lion du 1 cont.; aux 2 et 3 d'arg. à un chapeau de sa., posé sur un coussin d'azur, houppé d'or. A la fasce d'azur, br. sur l'écartelé; et une couronne de laurier de sin., br. sur le tout. Deux cq. cour. **C.**: 1° le lion du 1, iss.; **L.** d'or et de gu.; 2° un chevalier iss., posé de front, arm. de toutes pièces, la visière levée, le casque sommé d'une colombe, posée de front, le vol levé, tenant en

son bec un rameau d'olivier de sin.; ledit chevalier tenant de sa main dextre une épée et de sa sen. une couronne de laurier; l. d'arg. et d'azur.

Fridach Edler Herr **zu Gödens** — *Ostfrise* (Baronie du St.-Empire, 18 janv. 1646.) Ec.: aux 1 et 4 d'or au lion léopardé cont. de sa., iss. du flanc et courant derrière trois arbres de sin., posés à dextre, soutenus d'une terrasse de sin. (*Gödens*); aux 2 et 3 d'or à la fasce de sa. Sur le tout d'azur à trois annelets d'arg. (*Fridach*). Trois cq. cour. C.: 1° trois chicots accostés de sa.; 2° un vol d'azur; 3° une tête et col d'autruche au nat., coll. de sa. L. d'or et de sa.

Fridag zu Gödens — *Ostfrise* (Comtes du St.-Empire, 2 janv. 1692; ét. en 1746.) D'azur à trois annelets d'arg. C.: trois annelets d'arg., rangés en pal, entre deux pl. d'aut. d'azur.

Fridagh (van) — *P. d'Overyssel, Prusse* (Inc. dans la nob. néerl. avec le titre de baron, 2 mars et 6 avril 1826.) D'azur à trois annelets d'arg. Cq. cour. C.: un vol, à dextre d'azur ch. de trois annelets d'arg., à sen. d'arg. ch. de trois annelets d'azur. S.: deux griffons au nat., lamp. de gu. [Les diverses branches de cette fam. portent ou ont porté: 1° De sa. à trois annelets d'arg.; 2° D'or à trois annelets de gu.; 3° D'or à trois annelets de sa. *Cimiers:* un vol *ou* une bannière aux armes de l'écu.]

Fridang — *Souabe.* De gu. à trois clous d'arg., posés en fasces, l'un sur l'autre. C.: un demi-vol, aux armes de l'écu.

Fridberger — *Spire.* Parti: au 1 de sa. à deux bandes d'or; au 2 d'or à trois los. de sa., l'une sur l'autre, aboutées et rangées en pal. C.: un vol, l'aile dextre aux armes du 1, l'aile sen. aux armes du 2.

Fridel — *Aut.* D'or à un homme iss. de carn., cour. de lierre, mouv. d'une couronne d'or, et représenté dans l'action d'enfoncer une épée qu'il tient de sa main dextre, dans une gaine qu'il tient de sa main sen. C.: les meubles de l'écu. L. d'or et de sa.

Fridem — *Strasbourg.* De gu. à une colombe ess. d'arg., bq. et m. de gu., tenant en son bec un rameau d'olivier de sin. C.: la colombe.

Friderich — *Alsace.* De gu. à la bande d'arg., ch. de trois tourt. de sa. C.: une tête et col de cygne d'arg., le dos orné de quatre écussons des armes; *ou:* un vol aux armes de l'écu (sur l'aile dextre la bande est transformée en barre).

Friderich — *Vienne* (Nob. du St.-Empire, 31 août 1630.) De sa. à la bande de gu., ch. de trois roses d'arg., bout. d'or, et acc. de deux lions d'or, cour. du même. Cq. cour. C.: un grêlier de sa., eng. et vir. d'or, lié de gu.; entre deux prob. coupées, à dextre d'or sur sa., à sen. de gu. sur arg. L.: à dextre d'arg. et de gu., à sen. d'or et de sa.

Friderici — *Strasbourg.* D'or à deux pals de sa., ch. chacun de trois bes. du champ.

Friderici — *Saxe, Prusse* (An., 20 oct. 1742.) D'azur à une tête de mort d'arg. en p., br. sur deux os de mort du même, passés en saut.; le tout acc. au canton dextre du chef d'un soleil d'or, mouv. de l'angle, et au canton sen. d'une étoile d'or; l'écu borde d'or. Cq. cour. C.: un bras arm., brandissant un sabre; entre un vol de l'aigle de Prusse. L.: à dextre d'arg. et de sa., à sen. d'or et d'azur.

Friderici de Fernex — *P. de Vaud.* D'azur à un boeuf ramp. d'or; à la bande de gu., br. sur le tout et ch. de trois étoiles (5) d'arg.

Friderici-Steinmann *dit* **von Mellentin** — *Prusse.* Ec.: aux 1 et 4 d'azur à une tête de mort d'arg. en p., br. sur deux os de mort du même, passés en saut.; le tout acc. au canton dextre du chef d'un soleil d'or, mouv. de l'angle, et au canton sen. d'une étoile d'or (*Friderici*); aux 2 et 3 parti: *a.* échiq. d'or et de sa.; *b.* d'arg. à un cep de vigne pampré de trois pièces de sin. et fruité de trois grappes de raisins d'azur (*Mellentin*). C.: 1° un bras arm., brandissant un sabre; entre un vol de l'aigle de Prusse (*Friderici*); l. d'or et d'azur; 2° un échiquier d'or et de sa., sommé de trois pl. d'aut.: d'or, de sa. et d'arg. (*Mellentin*); l. d'arg. et de sa.

Friderikskolm (Comtes **de**), v. **Schindel** comtes **de Friderikskolm.**

Fridesheim — *Souabe.* Ec.: aux 1 et 4 tiercé en pairie gironnant de gu., d'arg. et de sa.; aux 2 et 3 d'or à un griffon de sa. Deux cq., le 2 cour. C.: 1° un bonnet albanais cont. de gu., retr. d'arg., enflé d'une couronne d'or, houppé du même et sommé sur le devant de trois pl. d'aut., une de gu. entre deux d'arg.; l. d'or et de gu.; 2° un griffon iss. d'or; l. d'or et de sa.

Fridesheim — *Souabe.* Ec.: aux 1 et 4 tiercé en pairie gironnant de gu., d'arg. et de sa.; au 2 fascé de gu. et de vair; au 3 de sa. à un griffon d'or. Sur le tout fascé de sa. et d'or, de quatre pièces. C.: 1° un bonnet albanais de gu., retr. d'arg., houppé d'or, devant trois pl. d'aut.: d'arg., de gu. et de sa.; 2° un buste de More, les bras remplacés par deux cornes de buffle fascées de sa. et d'or de quatre pièces; 3° un mitre épiscopal de gu., chaque sommet orné d'une plume de paon au nat. L.: à dextre d'arg. et de gu., à sen. d'arg. et d'azur.

Fridheim — *Suisse.* De sa. à une étoile d'or; à la bord. d'arg. C.: un mitre épiscopal d'arg., ch. sur le devant d'un écusson de sa. à l'étoile d'or; et entre les deux sommets du mitre trois queues de paon au nat. L. d'or et de sa.

Fridow (Barons) — *Suisse.* Parti d'arg. et de gu.; le champ chapé-ployé de l'un en l'autre. C.: un buste d'homme, hab. aux armes de l'écu, chevelé d'or.

Fridpolt — *Suisse.* D'azur à la fasce d'or, acc. de trois étoiles du même, rangées en chef. C.: deux cornes de buffle d'azur, ch. chacune d'une fasce d'or.

Fridrich — *Allem.* De sa. à un dragon ailé d'or, couché, le col traversé d'une flèche d'arg., empennée de gu., posée en barre, la pointe en bas. Cq. cour. C.: un coq iss. de sa., crêté de gu., dans l'attitude de l'aigle héraldique, le vol ouv. et abaissé, tenant en son bec une flèche d'arg., empennée de gu., en bande, la pointe en bas. L.: à dextre d'or et de sa., à sen. d'arg. et de gu.

Fridriels (de) zu Eggenhalmb — *Tirol* (Conc. d'arm., 29 oct. 1583; nob. du St.-Empire, 11 avril 1679.) Ec.: aux 1 et 4 échiq. d'azur et d'arg.; aux 2 et 3 d'arg. à l'aigle de sa. Sur le tout d'azur à la fasce d'arg., ch. d'un lion léopardé de gu., tenant une fleur-de-lis d'arg.; la fasce acc. de trois fleurs-de-lis d'arg. C.: un lion iss. de gu., tenant une fleur-de-lis d'arg. L.: à dextre d'arg. et de gu., à sen. d'arg. et d'azur.

Fridtingen — *Souabe.* Parti d'or et de sa. Cq. cour. C.: une touffe de plumes, en forme de pomme de pin, partie d'or et de sa.

Fridtstein — *Aut.* Ec.: aux 1 et 4 d'or à l'aigle de sa., cour. d'or; aux 2 et 3 d'azur au lion d'or, cour. du même. Sur le tout de gu. à une rose d'arg. Cq. cour. C.: l'aigle. L.: à dextre d'or et de sa., à sen. d'arg. et de gu.

Fridtwirt de Fridthof — *Aut.* Ec.: aux 1 et 4 de sa. à un griffon d'or; aux 2 et 3 de gu. au pal d'arg. Sur le tout d'or à la bande de gu., ch. d'une couleuvre ondoyante d'azur, et au chef de gu., ch. d'une rose d'arg. Deux cq. cour. C.: 1° un buste d'homme, hab. de gu., coiffé d'un chapeau du même; entre un vol de gu., l'aile dextre ch. d'une barre d'or et l'aile sen. d'une bande du même, surch. chacune de la couleuvre du surtout; l. d'or et de sa.; 2° le griffon iss.; l. d'arg. et de gu.

Fridtwitzhofen — *Bav.* (M. ét.) Palé d'azur et d'arg., de quatre pièces; au chef de gu. C.: un chapeau piramidal de gu., retr. d'un palé d'azur et d'arg., de quatre pièces, et sommé d'un panache de plumes de coq de sa.

Fridung — *Tirol.* D'arg. à une vergette d'or, accostée de deux demi-vols adossés du même. Cq cour. C.: un faucon d'or, le vol levé, perché sur un chicot de sin. en fasce. L. d'arg. et d'or.

Frieben — *Prusse* (An., 28 août 1753 M. ét. en 1832.) Parti: au 1 d'arg. à un demi-vol de l'aigle de Prusse; au 2 d'azur à trois étoiles d'or. C.: un bras, arm. d'arg., environné d'une couronne de laurier de sin. et tenant une épée d'arg., garnie d'or; entre deux prob. coupées, à dextre d'arg. sur sa., à sen. d'azur sur or. L. conformes aux émaux des prob.

Friedberg — *Suisse.* D'or à un château sommé de deux tours de sin., acc. en chef de trois étoiles de gu., 2 et 1, la dernière entre les deux tours, et en p. d'une montagne de trois coupeaux, au nat. C.: une femme iss., les cheveux épars, tenant de chaque main une banderole d'or. L. d'or et de sa.

Friedberg (Edle **von**) — *Bohème.* Ec.: aux 1 et 4 d'or à l'aigle de sa., languée de gu., celle du 1 cont.; au 2 de gu. au lion d'arg., lamp. de gu.; au 3 de gu. à un mur crén. d'arg., maçonné de sa., et un chevalier iss., mouv. du mur, posé de front, arm. de toutes pièces d'arg., liséré d'or, la visière levée, tenant de sa main dextre une épée flamboyante d'arg. garnie d'or, la main sen. appuyée sur sa hanche et tenant une palme de sin., devant laquelle une bombe allumée s'enfonce dans ledit mur. Cq. cour. C.: le chevalier iss. du 3, entre six pennons, trois de chaque côté l'un sur l'autre: à dextre le premier fascé d'or et d'azur, le deuxième losangé de gu. et d'arg., le troisième fascé d'arg. et d'azur et ch. du chiffre F. III.; à sen. le premier losangé d'arg. et de gu., le deuxième fascé d'azur et d'or, le troisième fascé de sa. et d'or et ch. du chiffre F. III. L.: à dextre d'or et de sa., à sen. d'arg. et d'azur.

Digitized by Google

Friedberger — *Bav.* De sa. à la fasce d'or, acc. en p. d'un tertre de trois coupeaux de sin. Cq. cour. C.: deux prob. de sa.

Friedeborn — *Pom., Brandebourg.* D'azur à une fontaine d'arg.

Friedeburg — *Bade* (An., 1 oct. 1805.) De gu. à un château flanqué de deux tours, le tout d'arg.; à la champagne d'or, inscrite des mots PAX NOBIS, en lettres de sa. C.: deux rameaux d'olivier de sin. T.: deux génies, tenant des palmes.

Friedel — *Nuremberg.* Coupé: au 1 d'arg. à un lévrier naiss. de gu., mouv. du coupé; au 2 d'arg. à la barre de gu. C.: le lévrier, iss.

Friedel — *Aut.* (Chevaliers, 25 juin 1862.) Coupé: au 1 d'azur à trois étoiles mal-ordonnées d'arg.; au 2 de gu. à une tour posée sur un rocher, le tout au nat. C.: 1° un vol à l'antique, l'aile de derrière d'arg. plein, l'aile de devant aux armes du 1; L. d'arg. et d'azur; 2° un dragon de sin.; L. d'arg. et de gu.

Friedenberg — *Silésie* (M. ét.) De gu. à un membre d'aigle d'arg., la serre en bas; au chef du même, ch. de trois roses du champ. Cq. cour. C.: trois pl. d'aut. d'arg.

Friedenreich — *Dan.* (An., 16 oct. 1716.) Ec.: aux 1 et 4 d'or à l'aigle de sa.; aux 2 et 3 d'azur à la fasce d'or, ch. de trois pals de gu. Sur le tout de gu. au lion d'or, ramp. contre une colonne d'arg. C.: les meubles du surtout.

Friedenthal (Barons et chevaliers **de**), v. **Pino** barons et chevaliers **de Friedenthal.**

Friederich — *Bade* (An., 18 avril 1833.) Ec.: aux 1 et 4 d'azur à une colombe ess. d'arg., posée sur un rocher du même, et tenant en son bec un rameau d'olivier de sin.; au 2 d'azur à huit besants marqués d'arg., rangés en cercle; au 3 parti d'azur et d'or, à un écusson d'arg., br. sur le parti et ch. d'une tour de sa. Deux cq. cour. C.: 1° et 2° trois pl. d'aut., une d'azur entre deux d'arg. L. d'arg. et d'azur.

Friederich — *Nuremberg* D'arg. à la croix alésée de gu. C.: un homme iss., hab. de gu., coiffé d'un bonnet albanais du même et supp. de sa main dextre une étoile d'or.

Friederich — *St.-Gall.* D'azur à une main jurante appaumée de carn., posée en pal, mouv. d'une nuée d'arg. L. d'arg. et d'azur.

Friederichs (Baron de l'Empire) — *France.* Ec.: au 1 de gu. au lion cont. d'or; au 2 d'arg. plein; au 3 d'or à trois oiseaux de sa.; au 4 d'azur à un cerf d'arg.

Friederlei — *Saxe.* Ec.: aux 1 et 4 d'arg. à neuf roses de ...; aux 2 et 3 d'or plein.

Friederlei — *Esthonie.* De gu. à deux colombes affr. d'arg., ramp. contre un bâton de commandement d'azur, en pal, les deux bouts d'or. C.: une couronne civique de sin., supp. une colombe d'arg. L. d'or et de gu. S.: deux aigles reg. de sa., bq. et m. d'or.

Friedesheim, v. **Fridesheim.**

Friedhuber — *Galicie.* D'azur à une rangée de rochers de plusieurs pics au nat., sommés chacun d'un arbre de sin.; ladite rangée soutenu d'une terrasse de sin. et percée sur le milieu d'une ouverture carrée de sa., bordée d'or; au chef d'or, ch. d'une aigle iss. de sa. Deux cq. cour. C.: 1° une aigle iss. et cont. de sa.; L. d'or et de sa.; 2° un rocher au nat., percé d'une ouverture carrée de sa., bordée d'or; entre deux prob., coupées d'arg. sur azur; L. d'arg. et d'azur.

Friedinger — *Winterthur* (*Zurich*). D'azur à une cotice abaissée d'arg., supp. un lion pass. d'or. Cq. cour. C.: six pl. d'aut., les trois plumes à dextre d'or et les trois à sen. d'azur. L. d'or et d'azur.

Friedl — *Tirol* (Conc. d'arm., 25 oct. 1693.) De gu. à un chevalier, arm. de toutes pièces d'arg., la visière levée, le casque panaché d'or, de sa. et d'arg., les bras étendus, tenant de chaque main une banderole d'arg., celle à dextre attachée à une lance de sa., celle à sen. à une lance d'or. C.: le chevalier, iss. L.: à dextre d'or et de sa., à sen. d'arg et de gu.

Friedl de Liebentreu — *Aut.* (Chevaliers, 1 juin 1870.) Tranché-pignonné d'arg. sur azur, l'arg. ch. d'un griffon de gu., grimpant sur le pignon; l'azur ch. de trois étoiles mal-ordonnées d'or. Deux cq. cour. C.: 1° un lion iss. d'arg.; L. d'arg. et de gu.; 2° trois pl. d'aut., une d'or entre deux d'azur; L. d'or et d'azur.

Friedland — *Prusse.* Les armes de **Nowina.**

Friedland (Duc **de**), v. **Wallenstein** duc **de Friedland.**

Friedmann — *Bâle.* D'azur à un agneau ramp. d'arg., soutenu d'un tertre de sin. C.: l'agneau, iss.

Friedrich — Grand-duché de *Hesse* (Conf. du titre de baron, 6 août 1827. M. ét. le 27 janv. 1870.) D'azur au lion d'arg., arm. et lamp. d'or, cour. du même; à la fasce de gu., br. sur le tout; l'écu entouré d'une bord. comp. de gu. et d'arg. Cq. d'or, cour. du même. C.: cinq pl. d'aut.: d'arg., d'arg., de gu., d'azur et d'azur. L. d'arg. et d'azur.

Friedrich — *Nuremberg.* D'arg. à un senestrochère, paré de gu., mouv. du flanc, la main de carn. tenant une palme de sin. C.: un homme iss., posé de profil, hab. de gu., coiffé d'un bonnet du même, tenant de sa main dextre étendue une palme de sin. L. d'arg. et de gu.

Friedrich — *Allem.* Coupé: au 1 d'arg. à deux bras opposés de carn., iss. de nuées mouv. des flancs, tenant chacun un rameau d'olivier de sin., les parties supérieures des rameaux passés en sautoir; au 2 d'azur à une corne d'abondance renversée d'or, de laquelle s'échappent des monnaies aussi d'or. Cq. cour. C.: une colombe au nat., posée sur un tertre de sin. et tenant en son bec un rameau d'olivier du même; entre deux prob., coupées alt. d'or et d'azur et brochantes sur un vol d'arg. L.: à dextre d'arg. et d'azur, à sen. d'or et d'azur.

Friedrich — *Aut.* (Conc. d'arm., 24 fév. 1589.) D'or à un homme, hab. d'azur, les bras étendus, tenant de sa main dextre un chapeau de sa., et de sa sen. un panache de trois pl. d'aut.: d'azur, d'or et de sa. C.: une autruche au nat., la queue composée de plumes de sa., d'or et d'azur, tenant en son bec un fer-à-cheval au nat. L.: à dextre d'or et de sa., à sen. d'or et d'azur.

Friedrich — *Bâle.* D'azur à une colombe d'arg., bq. et m. de gu., le vol levée, posée sur un tertre de sin., tenant en son bec un rameau d'olivier du même. C.: un homme iss., hab. d'azur, rebr. d'arg., au rabat du même, coiffé d'un bonnet albanais d'azur retr. d'arg., supp. de sa main dextre une colombe ess. et cont. d'arg. et de sa sen. un rameau de laurier de sin. L. d'arg. et d'azur.

Friedrich de Friedrichsthal — *Aut.* (Chevaliers, 3 juin 1812.) D'or à la bande d'azur, ch. de trois étoiles du champ. Deux cq. cour. C.: 1° un vol, aux armes de l'écu; 2° une étoile d'or, entre deux prob. d'azur.

Friedrichs — *Prusse.* D'azur à un rencontre de boeuf d'arg., accosté de six étoiles d'or. Cq. cour. C.: une étoile d'or, entre deux prob. d'azur.

Friemersdorf — *Prov. rhén.* D'arg. à la fasce de sa., acc. de trois coquilles du même. C.: une tête et col de cygne d'arg, bq. de sa.

Friemersdorf *dit* **Putzfeld** — *Prov. rhén.* (M. ét. à la fin du 18e siècle.) D'arg. à trois coquilles de sa. C.: une tête et col de cygne d'arg., bq. de sa.

Friemersheim — *Prov. rhén.* (M. ét. vers la fin du 17e siècle.) Coupé: au 1 d'or au lion de gu.; au 2 d'azur à trois roses d'arg.

Frienock — *Suisse.* D'arg. au lion naiss. de sa., tenant de ses pattes une hallebarde au nat. C.: le lion, iss.

Frienstein — *Suisse.* D'arg. au lion de gu. C.: une tête et col de lion de gu.

Fries — *Bâle.* De gu. à une bêche d'arg., emm. d'or, le fer en bas, soutenu d'un tertre de sin., le manche accosté de deux étoiles d'or. C.: un homme iss., hab. de gu., rebr. d'arg., le rabat du même, tenant la bêche de l'écu, posée sur son épaule. L. d'arg. et de gu.

Fries — *Alsace* (Chevaliers du St.-Empire, 24 nov. 1757 et 31 janv. 1775.) De gu. à une bêche d'arg., emm. d'or, le fer en bas et terminé en deux pointes; ladite bêche accostée de deux étoiles d'or. Deux cq. cour. C.: 1° un homme iss., hab. d'arg. au rabat de gu., les manches retr. du même, tenant la bêche de l'écu, posée sur son épaule; L. d'arg. et de gu.; 2° un demi-vol coupé d'or sur gu., à deux étoiles de l'un à l'autre; L. d'or et de gu.

Fries — *Aut.* (Barons du St.-Empire, 18 mai 1791.) Ec.: aux 1 et 4 d'or à l'aigle de sa., cour. du champ; aux 2 et 3 d'azur à une étoile d'or. Sur le tout de gu. à une bêche d'arg., emm. d'or, le fer en bas et terminé en deux pointes. Trois cq. cour. C.: 1° un demi-vol cont. coupé d'or sur gu., à deux étoiles de l'un à l'autre; 2° un jeune homme iss., hab d'arg., ceint et rebr. de gu., au rabat du même, la main dextre appuyée sur sa hanche et tenant de sa sen. une bêche pareille à celle du surtout, posée sur son épaule; 3° trois pl. d'aut., une d'arg. entre deux d'azur; placés entre deux prob. coupées alt. d'or et de gu. L.: à dextre d'or et de gu., à sen. d'arg. et d'azur. S.: deux lévriers d'arg., coll. de gu., bordés et bouclés d'or.

Fries — *Alsace* (Barons du St.-Empire, 1762; comtes du St.-Empire, 5 avril 1783.) Ec.: au 1 d'or à l'aigle de sa., cour. du champ; aux 2 et 3 d'azur à une étoile d'or; au 4 d'arg. à un mont de trois coupeaux de sin. Sur le tout de gu. à une bêche d'arg., emm. d'or, le fer en bas et terminé en deux pointes. Quatre cq. cour. C.: 1° un demi-vol cont., coupé d'or sur gu., à deux étoiles de l'un à l'autre; 2° l'aigle, la tête cont.; 3° un homme iss., hab. d'arg., au rabat de gu., les manches retr. du mê-

Digitized by Google

me, tenant de sa main dextre la bêche de l'écu, posée sur son épaule, la sen. appuyée sur sa hanche: 1° trois pl. d'aut., une d'arg. entre deux d'azur; placées entre deux prob. coupées alt. d'or et de gu. **L.**: des deux premiers cq., d'or et de gu.; des deux autres, d'arg. et d'azur. **S.**: deux lévriers reg. d'arg., coll. de gu.

Fries — *Francfort s/M.* De gu. à deux épées d'arg., passées en saut. dans une couronne d'arg., les pointes en bas. **C.**: un griffon iss. de gu., tenant de ses pattes une épée d'arg. en pal.

Fries — *Nuremberg.* D'azur au lion d'or; à la barre d'arg., br. sur le tout. **C.**: un homme iss., hab. d'azur, tort. d'or et d'azur, tenant une massue d'or. **L.** d'arg. et d'azur.

Fries — *Aut.* (Nob. du St.-Empire, 1451.) Coupé de sa. sur or; à un lion, ayant une tête de jeune fille, de l'un en l'autre. **C.**: le lion, iss. (Branche de la fam. *Fries*, en Franconie, qui portait: Coupé d'azur sur or, au lion de l'un en l'autre).

Friese — *Allem.* D'arg. à la barre de gu., acc. de deux trèfles de sin. Cq. cour. **C.**: trois trèfles de sin. **L.** d'arg. et de gu.

Friese — *Galicie.* Parti: au 1 taillé, d'or à une fleur-de-lis d'azur, sur arg. à une tête de femme de carn., posée de profil, cour. d'or; au 2 d'azur à un sauvage de carn., ceint et cour. de lierre, tenant une massue en pied, le tout soutenu d'une terrasse de sin.

Friesell — *Esthonie.* D'azur à un cerf élancé au nat., sur une terrasse de sin. Cq. cour. **C.**: un senestrochère, arm. au nat., posé sur le coude, la main de carn. tenant une épée d'arg., garnie d'or, en barre; entre deux prob. d'or. **L.** d'or et d'azur.

Friesen — *Souabe.* D'arg. à deux croiss. adossés de gu. **C.**: les croiss.

Friesen — *Saxe.* D'arg. à une demi-étoile de gu. défaillante à sen., et un croiss. figuré et tourné du même, s'entretouchant. **C.**: un croiss. figuré et montant de gu., supp. de ses cornes la moitié supérieure d'une étoile du même.

Friesen — *Saxe, Aut.* (Barons du St.-Empire, 15 août 1653; comtes, 25 sept. 1702; cette branche des comtes s'est ét. en 1755. Une autre branche obtint le titre de baron en 1756 et celui de comte en 1783.) Ec.: aux 1 et 4 d'or à l'aigle de profil (*ou* aigle ess.) de sa., cour. du champ, celle du 1 cont.; aux 2 et 3 d'arg. à une branche de rosier tigée et feuillée de sin., fleurie de trois pièces de gu. Sur le tout de *Friesen* qui est d'arg. à une demi-étoile de gu. défaillante à sen. et un croiss. figuré et tourné du même, s'entretouchant. Trois cq. cour. **C.**: 1° l'aigle du 1, iss.; 2° un croiss. figuré et montant et de gu., supp. la moitié supérieure d'une étoile du même et supp. de chaque corne une plume de paon au nat.; 3° cinq pl. d'aut., alt. de gu. et d'arg. **L.**: à dextre d'or et de sa., à sen. d'arg. et de gu. [Les comtes ont pour **S.**: deux aigles au nat.]

Friesen-Leyser (Barons) — *Saxe.* Les armes précédentes, avec tous leurs accessoires, augmentées d'une pointe entée de sa., ch. de deux croiss. figurés et adossés d'or (*Leyser*).

Friesenberg — *Suisse.* De sa. à un tertre de sin. en p., surm. de trois étoiles d'arg., rangées en bande. **C.**: un demi-vol, aux armes de l'écu (moins le tertre).

Friesenberg — *Suisse.* De gu. à un mont isolé de dix coupeaux d'arg. **C.**: deux prob. de gu., longées chacune à l'ext. d'une crête de trois angles d'or, chaque angle orné d'une boule d'arg.

Friesendorf, Fresendorf ou **Freysendorf** — *Westphalie, Courlande* (Barons, 1665.) De sa. au chev. d'or. **C.**: cinq pl. d'aut., alt. d'or et de sa.

Friesendorf — *Finlande* (Barons suédois, 16 sept. 1765.) Ec.: aux 1 et 4 d'azur à une tour d'or, portillée de sa.; aux 2 et 3 coupé: *a.* d'or à l'aigle ép. de sa., la poitrine ch. d'une étoile d'arg.; *b.* échiq. d'arg. et de gu. Sur le tout de sa. au chev. d'or. Deux cq. cour. **C.**: 1° cinq pl. d'aut., alt. d'or et de sa.; 2° un lion iss. d'or. **L.** d'arg. et de gu.

Friesenderp — *Deventer.* De gu. à la croix alésée d'arg. **C.**: un vol d'arg.

Friesenhausen — *Westphalie.* D'azur à trois étoiles d'or. **C.**: trois plumes de paon au nat.

Friesenhausen — *Westphalie* (Comtes du St.-Empire, 14 mars 1752 et 3 août 1764.) Ec.: aux 1 et 4 d'or à l'aigle de sa., cour. d'or, celle du 1 cont.; aux 2 et 3 parti-émanché de gu. et d'arg. d'une pièce entière et une demie. Sur le tout un écusson d'azur, cour. d'or et ch. de trois étoiles du même. Trois cq. cour. **C.**: 1° l'aigle du 1; **L.** d'or et de sa.; 2° une colonne d'or, sommée de cinq plumes de paon au nat.; **L.** d'arg. et d'azur; 3° un vol, coupé alt. de gu. et d'arg.; **L.** d'arg. et de gu. **S.**: deux cygnes reg. d'arg.

Friesenstein de Dachau — *Allem.* D'arg. au lion de gu. **C.**: une tête et col de lion de gu.

Friesser — *Nuremberg.* D'azur à une pointe d'arg., sommée d'une étoile (8) d'or et ch. d'un senestrochère, paré d'azur, tenant une tige de sin., fleurie de trois pièces de gu.; l'azur ch. de deux cerfs ramp. et affr. du sec. **C.**: le bras, posé en pal, entre deux prob. coupées d'azur sur arg.

Friesheim — *Holl.* D'or à quatre fasces ondées de gu.

Friesma — *Frise.* D'azur au saut. d'or, cant. de quatre bill. du même.

Friesma — *Frise.* Parti: au 1 d'or à la demi-aigle de sa., mouv. du parti; au 2 d'arg. à la fasce de sa., acc. de trois bill. couchées du même, la fasce ch. des lettres R P d'arg. **C.**: un lièvre iss., au nat.

Friesma — *Frise.* Parti: au 1 d'or à la demi-aigle de sa., mouv. du parti; au 2 d'azur à un cygne d'arg., bq. et m. de gu., posé sur un tertre de sin. **C.**: le cygne, iss.

Friess — *Görlitz* (Conc. d'arm., 18 mai 1541.) Coupé d'or sur gu.; à un cheval cabré de sa., bridé d'or, br. sur le tout. **C.**: le cheval, iss.; entre deux prob., de gu. et de sa. **L.**: à dextre d'or et de sa., à sen. d'or et de gu.

Friess — *Nuremberg* D'azur à la bande denchée d'arg., côtoyée de deux meubles consistant chacun en la moitié dextre d'une fleur-de-lis d'arg. et la moitié senestre d'une rose de gu., réunies. Cq. cour. **C.**: un vol, d'or et d'azur. **L.** d'or et d'azur.

Friess — *Bav.* (Nob. du St.-Empire, 16 oct. 1743. D'azur à la barre de gu.; au lion d'or, br. sur le tout. Cq. cour. **C.**: un More iss., chevelé d'or, les yeux bandés d'un ruban de gu., brandissant une massue au nat. **L.**: à dextre d'or et de gu., à sen. d'or et d'azur.

Friesser — *Allem.* Ec.: aux 1 et 4 de sa. à un avant-bras, paré d'or, posé en fasce, la main de carn., tenant une épée d'arg. en pal, le bras mouv. d'un listel d'arg. en pal, courbé en demi-cercle, posé à sen. et inscrit des mots: PROF. ET PATRIA; aux 2 et 3 d'azur à un griffon d'or. Cq. cour. **C.**: un vol coupé, à dextre d'or sur azur, à sen. de sa. sur or, les meubles du 1 br. sur l'aile sen., en sorte que l'épée paraît entre les deux ailes. **L.**: à dextre d'or et de sa., à sen. d'or et d'azur.

Frieswyk — *Holl.* Ec.: au 1 d'or à la demi-aigle de sa., mouv. du parti; au 2 d'arg. à trois fleurs de gu., tigées de sin.; au 3 d'arg. à trois fasces de gu.; au 4 d'azur à un héron iss. d'arg., bq. de gu., le bec dirigé vers le canton dextre du chef, ledit héron mouv. du canton sen. de la p. **C.**: un héron d'arg., bq. et m. de gu., la patte dextre levée. **L.** d'arg. et de gu. [On trouve quelquefois coupé: au 1 les armes du 2; au 2 les armes du 4.]

Friencourt de Tully — *Ponthieu.* D'arg. au chev. de gu., acc. en chef à dextre de trois bill. de sa., 2 et 1, à sen. de trois tourt. de gu., 2 et 1, et en p. de trois autres bill. de sa., 1 et 2. **C.**: un lévrier, iss. **S.**: deux lévriers.

Frigat — *Bret.* D'azur à un grêlier d'or, lié de gu.

Frigerio — *Milan.* D'azur à un arbre terrassé de sin.; au chef d'or, ch. d'une aigle de sa., cour. d'or.

Frigimelega — *Padoue.* De gu. à quatre fasces entées d'or. — *Ou:* les mêmes armes, augmentées d'un chef d'arg., ch. de trois mûres de gu., tigées et feuillées de sin., les queues en bas. — *Ou:* Ec.: aux 1 et 4 d'arg. à l'aigle ép. de sa., chaque tête cour. d'or; aux 2 et 3 les armes de fam., sans chef.

Frignet ou **Frigneti** — *Venise, Toscane, Lorr.* Tiercé en fasce: au 1 d'arg. au lion de gu., la patte dextre levée sur un turban du même, sommé d'un croiss. et d'une aigrette; au 2 d'or à une armure antique de sa., surm. d'un casque du même; au 3 d'azur à trois croix de Lorraine d'arg., rangées en fasce.

Frigola — *Catalogne.* D'or à une plante touffue arr. de sin., les racines au nat.

Frigola — *Esp.* D'or à la fasce d'azur, ch. d'une étoile du champ et acc. de trois plantes de thym fleuries, au nat.

Frigoult de Liesville — *Norm.* (An., 6 juin 1819.) De gu. au chev. d'or, acc. en chef de deux coquilles du même et en p. d'un croiss. d'arg. **S.**: deux lions, au nat.

Friis. Il a existé en *Danemark* une multitude de fam. de ce nom, pour la plupart ét., savoir: — 1° D'arg. à trois écureuils de sa. **C.**: un arbre de sin., accosté de deux écureuils affr. de sa. — 2° Taillé d'azur sur gu.; à deux barres échiq. d'arg. et de sa., br. sur le tout, la première retraite en chef, la seconde abaissée, s'entre-touchant par un des carreaux. **C.**: une plume de paon au nat., entre deux prob. coupées alt. de gu et d'un échiqueté de sa. et d'arg., ornées chacune à l'ext. de trois plumes de paon au nat., dont une dans

l'embouchure [Comp. **Rantzau-Friis.**] — 3° D'arg. à une branche de rosier de sin., fleurie de trois pièces de gu. C.: cinq pl. d'aut., alt. de gu. et d'arg. — 4° Taillé d'or sur azur. C.: deux prob., coupées alt. d'arg. et d'azur, ornées chacune à l'ext. de trois plumes de paon au nat., dont une dans l'embouchure. — 5° Ec.: aux 1 et 4 d'arg. plein; aux 2 et 3 d'arg. à trois fasces d'azur. C.: trois pl. d'aut., une d'arg entre deux d'azur. — 6° D'azur à une étoile (7) d'arg. C.: deux prob. d'arg. — 7° D'arg. à un écureuil de gu. — 8° D'azur au pal retrait en chef de gu., soutenu d'une fasce du même. — 9° D'arg. à un chicot de sin., poussant de chaque côté trois feuilles du même. — 10° D'arg. à une demi-ramure de cerf de sa. à dextre, acc. au canton sen. du chef d'une étoile du même. C.: deux prob., de sa. et d'arg. — 11° D'azur à la fasce d'arg., supp. un écureuil de gu. C.: deux prob., coupées alt. de gu. et d'azur. — 12° D'arg. à trois roses de six feuilles de gu. C.: un drapeau de gu., enroulé autour de sa trabe, accosté de dix bannières alt. de gu. et d'arg. — 13° D'arg. à un tronc d'arbre de sin., mouv. de la p., poussant une branche de sin. à dextre. C.: une fleur-de-lis de sin.

Friis de Frisenburg — *Dan.* (Comtes, 25 mai 1671.) Ec.: aux 1 et 4 d'azur à deux clés d'or, passées en saut., dans une couronne du même; aux 2 et 3 de gu. au lion d'arg., cour. d'or, tenant une ancre du même, en barre. Sur le tout d'or à la fasce d'azur, soutenant un écureuil de gu. [Comp. **Wedel-Friis.**]

Friis, v. **Beck-Friis** et **Rantzau-Friis.**

Fril — *Brab.* D'arg. à la fasce de sa., acc. de trois roses de gu.

Frilie — *Suède.* D'azur à un arbre arr. au nat., poussant à son sommet trois feuilles de sin. C.: l'arbre; entre deux cornes de buffle, d'arg. et d'azur.

Frilie — *Dan.* (An., 1336. M. ét.) Coupé d'arg. sur gu.; à un tronc d'arbre de sin. sur le gu., poussant deux feuilles de tilleul de sin. sur l'arg. C.: deux bras, parés d'azur, les mains de carn. tenant les feuilles, passées en saut.

Frimont — *Hongrie,* orig. de *Lorr.* (Nob. du St.-Empire, 1766.) De sin. à un coq chantant d'or, crêté, barbé et m. de gu., posé sur une terrasse rocheuse d'arg., et tenant de sa patte dextre levée un sabre d'arg., garni d'or. Cq. cour. C.: le coq. L. d'or et de sin. S.: deux lions d'or, arm. et lamp. de gu.

Frimont de Palota, prince **d'Antrodoco** — *Hongrie* (Baron autrichien, 1808; prince napolitain, 30 nov. 1821; comte autrichien, 27 août 1828. M. ét. le 26 déc. 1831.) Ec.: aux 1 et 4 de gu. à une tour d'arg., aj. d'une seule pièce, maçonnée de sa.; au 2 d'azur à une licorne ramp. d'arg.; au 3 d'azur à la barre d'arg., acc. de deux étoiles du même. Sur le tout de sin. à un coq chantant d'or, tenant de sa patte dextre levée un sabre d'arg., garni d'or, posé sur un rocher d'arg., mouv. de la p., et acc. en chef de deux fleurs-de-lis d'or. S.: deux lions d'or. *Manteau* de gu., frangé d'or, doublé d'arg., sommé d'une couronne princière.

Frinville — *Beauce.* Coupé d'or sur azur; au léopard de gu., br. sur le coupé.

Frion — *Bret.* D'azur à dix mâcles d'or; au fr.-q. de sa., ch. d'un croiss. d'arg.

Frioul (Duc **de**), v. **Michel du Roc** duc **de Frioul.**

Firion (Baron de l'Empire) — *France.* Ec.: au 1 d'azur à trois étoiles d'or, rangées en barre; aux 2 et 3 d'arg. à un chien assis de sa., coll. d'or, la tête levée; au 4 d'azur à un pont de trois arches d'arg., maçonné de gu.

Frisch — *Heilbronn* (*Wurt.*) De gu. à une tige feuillée de six pièces de sin., 3 à dextre et 3 à sen., posée sur un tertre du même. Cq. cour. C.: les meubles de l'écu. L. d'or et de gu.

Frisch — *Mecklembourg* (An., 31 août 1819.) De gu. à un homme iss., hab. d'or, cour. de lauriers de sin., tenant une branche de rosier, fleurie de trois pièces d'arg. Cq. cour. C.: l'homme iss., hab. de gu.

Frischdatzky de Rosenhayn — *Prusse* (Chevaliers, 1732.) Les armes de **Radwan.**

Frischeisen — *Franconie.* Parti: au 1 d'or à un griffon de sa., tenant de ses pattes une barre de fer au nat.; au 2 d'azur à un centaure-sagittaire d'arg., ramp. et cont., décochant une flèche d'or d'un arc du même. Cq. cour. C.: le griffon, iss. L.: à dextre d'or et de sa., à sen. d'or et d'azur.

Frisching de Rümligen — *Berne.* D'or à un bélier pass. de sa. C.: un ours iss. de sa., tenant de ses pattes une épée d'arg., garnie d'or, en pal.

Frischletti de Pellicani — *Italie.* Parti: au 1 de gu. à une colonne de marbre, surm. d'une rose d'or; au 2 d'or à une croix latine de gu., mouv. d'un vol de sa. entre les ailes. Deux cq. cour. C.: les meubles du 2; L. d'arg. et de gu.; 2° un pélican avec ses petits dans son aire; L. d'or et de sa.

Frischknecht — *Bâle.* De gu. à un trèfle de sin., mouv. d'un tertre du même. C.: un homme barbu iss., hab. de gu., rebr. d'arg., au rabat du même, coiffé d'un bonnet conique de gu. retr. d'arg., tenant un trèfle de sin. L. d'or et de sa.

Frischmann — *Bâle.* De gu. à un trèfle de sin., mouv. d'un tertre du même. Brl. d'or et de gu. C.: une femme iss., hab. de gu., ceint et rebr. d'or, au rabat du même, coiffé d'une toque de gu., tenant un trèfle de sin. L. d'or et de gu.

Frischmann — *Suède* (Barons, 1727. M. ét. en 1737.) Ec.: aux 1 et 4 d'or à la bande de gu., ch. d'un caducée d'arg., posé dans le sens de la bande; au 2 d'azur à trois bes. d'arg., acc. en chef d'une couronne d'or; au 3 de sa. à un arc tendu d'arg., en bande, encoché d'une flèche d'arg., en barre; au 4 d'arg. à un rameau de laurier de sin. en bande, et une épée d'arg., garnie d'or, en barre, passées en saut. Sur le tout d'or à une fasce crén. de gu., maçonnée de sa., percée de trois meurtrières, et au chef d'azur, ch. de trois têtes d'aigle d'arg., tenant chacune en son bec un rameau d'olivier de sin. Deux cq. cour. C.: 1° un caducée d'arg., posé en pal, adextré d'une épée d'arg., garnie d'or, en bande, et senestré d'un rameau de laurier de sin., en barre; 2° une couronne d'or, entre un vol au nat., chaque aile ch. d'un bes. d'arg. S.: à deux tigres au nat., la tête posée de face.

Frisi — *Milan.* D'arg. à une couronne de feuillage de sin., les pieds des rameaux passés en saut.; au chef de gu., ch. de trois fleurs-de-lis d'or.

Frisiani — *Milan.* Coupé: au 1 d'or à l'aigle de sa., cour. du champ; au 2 de gu. à une couronne de feuillage d'or.

Frisius — *Frise.* Coupé: au 1 de sa. à une rose d'or; au 2 d'arg. à deux trèfles accostés de sin.

Frisoni — *Vérone.* Coupé, d'or à l'aigle de sa., sur arg. à une rose de gu.; à la fasce d'azur, br. sur le coupé et ch. de trois étoiles d'or.

Friss — *Carniole.* D'or à une chimère, la moitié supérieure de carn., le reste du corps de sa. Cq. cour. C.: la chimère, iss. L. d'or et de sa.

Frissaart — *Holl.* De gu. à un cerf couché d'arg., ramé d'or.

Frischammer — *Ratisbonne.* D'arg. à deux fasces de gu.; au chev. de sa., br. sur la fasce inférieure et touchant le bord inférieur de la première fasce. C.: un vol à l'antique, aux armes de l'écu.

Frithoff — *Dan.* (M. ét.) D'azur à la bande d'arg., ch. de trois roses de gu. C.: un arbre de sin., entre deux prob. d'azur, ch. chacune d'une fasce d'arg.

Fritsch — *Saxe* (Nob. du St.-Empire, 30 mars 1730.) D'azur au chev. d'arg., acc. de trois étoiles du même. Cq. cour. C.: une étoile d'or, entre un vol d'azur, chaque aile ch. d'une étoile d'or. L.: à dextre d'arg. et d'azur, à sen. d'or et d'azur.

Fritsch — *Saxe, Aut.* (Nob. du St.-Empire, 3 mars 1730; barons *von und zu Seerhausen* et du St.-Empire, 3 juin 1742; comtes du St.-Empire, 13 sept. 1790; branche ét. en 1827.) Ec.: aux 1 et 4 d'azur à une fleur-de-lis d'or; le champ chapé-ployé, à dextre d'arg. à une rose de gu., à sen. de gu. à une rose d'or; aux 2 et 3 d'arg. à un demi-vol de sa., celui du 3 cont. Sur le tout un écusson de sa., timbré d'une couronne à cinq perles et ch. d'un chev. d'arg., acc. de trois étoiles d'or. Trois cq. cour. C.: 1° deux prob. d'or; 2° une étoile d'or, entre un vol de sa., chaque aile ch. d'une étoile d'or; 3° cinq pl. de héron d'arg. (les comtes du nom portent trois pl. d'aut.) L.: à dextre d'arg. et d'azur, à sen. d'or et de gu. S.: deux lions d'arg., arm. et lamp. de gu. (les lions des comtes sont regardants).

Fritsch — *Silésie.* Parti: au 1 d'arg. à un croiss. figuré et cont. d'or; au 2 de gu. à une paire de tenailles de sa. Cq. cour. C.: un demi-vol de sa., ch. d'une paire de tenailles d'or. L. d'arg. et de gu.

Fritsch (Barons) — *Silésie, Bav.* Ec. d'azur et d'or; le 1 ch. d'un croiss. figuré et cont. d'or, le 2 d'une paire de tenailles de sa. en pal; à une grappe de raisins, tigée et pamprée, le tout au nat., br. sur les 2e et 4e quartiers. Sur le tout de gu. à une épée d'arg., garnie d'or. Cq. cour. C.: un demi-vol d'arg., ch. du meuble du 2. L. d'or et d'azur.

Fritsch — *Palatinat.* Parti d'or et d'azur; à une colonne d'arg., br. sur le parti, cour. d'or et sommée d'une boule du même, la colonne accostée de deux boucs ramp. et affr. de sa. Cq. cour. C.: la colonne, senestrée d'un bouc ramp. de sa. L. d'or et d'azur.

Google

Fritsch — *Aut.* (Chevaliers, 16 nov. 1854.) Parti : au 1 d'or à une représentation de l'Autriche (*Austria*) sous les traits d'une femme drapée d'une longue tunique blanche, revêtue d'un manteau de gu. bordé d'or, sommée d'une couronne murale au nat., appuyant la main dextre sur un bouclier triangulaire de fer (représentant un champ ch. d'une fasce, sans émaux); ladite femme soutenue de quatre degrés de marbre; au 2 de gu. à un homme revêtu d'une longue tunique blanche, posant la main sen. sur son coeur, dirigeant la dextre vers ladite *Austria* et soutenu de quatre degrés de marbre. Enté en p. d'arg. à un autel carré au nat., haussé sur des degrés et portant un feu d'or. Au chef de l'écu d'azur, ch. de la constellation de l'Ourse d'or, l'étoile polaire à dextre. Deux cq. cour. **C.**: 1° deux prob., coupées alt. d'azur et d'or; **I.** d'or et d'azur; 2° deux prob., coupées alt. de gu. et d'or; **I.** d'or et de gu. **D.**: IMPERATORI ET PATRIÆ.

Fritsch — *Aut.* (Chevaliers, 12 janv. 1874.) De gu. à six fasces de sa., bordées d'arg.; à la barre de sin., br. sur le tout et ch. de cinq étoiles d'arg.; le tout acc. en chef d'une aigle d'arg., la poitrine ch. d'un maillet et d'un ciseau au nat., passés en saut., et en p. d'une roue ailée d'arg., br. sur une ancre du même. **C.**: 1° une aigle de sa.; **I.** à dextre d'arg. et de sa., à sen. d'arg. et de gu.; 2° un cygne au nat.; **I.** d'arg. et de sin. **D.**: GLÜCK AUF.

Fritsch de Horchheim — *Prov. rhén.* (Barons du St.-Empire, 26 sept. 1790.) D'or à une Foi alésée de carn., embrassée d'une branche de chêne de sin. à dextre et d'une branche de laurier de sin. fruitée de gu., à sen., les pieds passés en saut. Brl. d'or et de sin. **C.**: une femme iss. de carn., sonnant d'une trompe d'or qu'elle tient de sa main dextre et tenant de sa main sen. une branche de laurier de sin. **L.** d'or et de sin.

Fritsche — *Dresde.* D'azur à un coeur d'arg., enflammé de gu., allé d'arg., les ailes abaissées, soutenu d'un tertre du sec.; le champ chapé-ployé d'arg., ch. à dextre et à sen. d'une demi-aigle de sa., bq., m. et cour. d'or. Cq. cour. **C.**: une aigle de sa., bq., m. et cour. d'or. **L.** d'arg. et d'azur.

Fritsche — *Prusse* (Nob. du St.-Empire, 11 avril 1665; rec. de nob., 18 juin 1686.) De sa. au lion d'or. Cq. cour. **C.**: une licorne iss. d'arg. **L.**: à dextre d'arg. et de gu., à sen. d'or et de sa.

Fritschi — *Winterthur* (*Zurich.*) D'azur à la fasce de gu., supp. un croiss. cont. d'or, et acc. en chef de trois étoiles mal-ordonnées d'or et en p. d'un tertre de plusieurs coupeaux de sin.

Fritschin — *Bâle.* D'azur à un chevreuil au nat., pass. devant un peuplier de sin., le tout soutenu d'un tertre du même et acc. en chef de deux étoiles d'or. **C.**: un peuplier de sin; entre deux prob., coupées alt. d'or et d'azur; lesdites prob. accostées de deux étoiles d'or. **I.** d'or et d'azur.

Fritschman — *Holl.* Coupé : au 1 d'or à la fasce de gu.; au 2 de gu. à une colline de sin., mouv. de la p. **C.**: un buste de sauvage de carn., cour. de lierre.

Frittema — *P. de Groninque, Frise.* Ec.: au 1 d'azur à une étoile d'or; au 2 de gu. plein; au 3 palé d'or et de gu., de quatre pièces; au 4 d'azur plein. **C.**: un oiseau de proie ess. de sa. — *Ou:* Ec.: au 1 de gu. plein; au 2 d'azur à une étoile d'or; au 3 d'or plein; au 4 d'or à deux pals de gu. — *Ou:* Ec.: au 1 d'or plein; au 2 de gu. à une fleur-de-lis d'arg.; au 3 de gu. plein; au 4 d'or à deux pals de gu. **C.**: un cygne iss d'arg., le vol levé.

Fritz — *Suède* (An., 1647. M. ét. en 1666.) Coupé de gu. sur azur; à trois coquilles d'arg., 2 sur le gu. et 1 sur l'azur. L'écu bordé d'or. **C.**: trois pl. d'aut.: d'azur, d'arg. et de gu. **L.**: à dextre d'arg. et d'azur, à sen. d'arg. et de gu.

Fritz — *Bav.* De sin. à une licorne saillante d'or, coll. et bouclée de gu. **C.**: la licorne, iss.

Fritze — *Brandebourg* (An., 13 sept. 1636.) Parti : au 1 de gu. à une licorne ramp. et cont. d'arg.; au 2 bandé d'azur et d'or; à une rose en coeur, de l'un en l'autre. Cq. cour. **C.**: la licorne, iss., entre un vol, l'aile dextre barrée d'arg. et de gu., l'aile sen. bandée d'or et d'azur, à une rose de l'un en l'autre. **L.**: à dextre d'arg. et de gu., à sen. d'arg. et d'azur.

Fritze — *Prusse* (An., 4 juin 1864.) D'arg. à trois têtes et cols de licorne de gu.; au chef du même, ch. de deux épées d'arg., garnies d'or, passées en saut. **C.**: une tête et col de lion d'azur. **L.** d'arg. et de gu. **D.**: DÜPPEL, 18 APRIL 1864.

Fritze — *Prusse.* D'arg. à trois têtes et cols de licorne coupées de sa. Cq. cour. **C.**: une femme iss., les cheveux épars, hab. au nat., tenant de ses deux mains au-dessus de sa tête un bouquet de trois roses de gu.; entre un vol de sa.

Fritze — *P. de Lauenburg.* D'arg. à deux fasces de sa. Cq. cour. **C.**: deux cornes de buffle, aux armes de l'écu.

Fritzken de Naundorf — *Allem.* Parti : au 1 de sa. à un sablier, soutenu d'une tête de mort, le tout au nat.; au 2 bandé d'or et d'arg., de quatre pièces. Cq. cour. **C.**: un vol, l'aile dextre barrée et la sen. bandée de sa., d'or, d'arg. et d'or. **L.**: à dextre d'or et de sa., à sen. d'arg. et de sa.

Fritzsche — *Prusse* (An., 15 juillet 1843.) Coupé d'arg. sur azur; à un griffon de l'un en l'autre. Cq. cour. **C.**: un Pégase iss. d'arg.

Friz, v. **Fricz.**

Frizon de Blamont — *Champ.* D'azur au saut. brét. d'or.

Frizon de la Motte — *Maine.* D'azur à la bande de gu., ch. d'une épée d'arg., garnie d'or.

Frobel — *Silésie* (Chevaliers en *Bohême*, 16 nov. 1656 et 5 août 1700.) Tranché d'azur sur sa.; à la bande de gu., br. sur le tranché et ch. de trois fleurs-de-lis d'or, posées dans le sens de la bande. **C.**: un vol à l'antique, aux armes de l'écu. **L.**: à dextre d'or et de sa., à sen. d'arg. et d'azur.

Frobel (von) und Czerwenock — *Silésie* (An. 20 fév. 1647.) Ec.: aux 1 et 4 parti d'azur et de gu.; à deux fasces voûtées de sa., br. sur le tout, la première supp. trois croiss. accostés de sa.; à trois roses d'arg., rangées en chef; aux 2 et 3 d'or chapé de sa. à trois fleurs-de-lis de l'un à l'autre. Cq. cour. **C.**: un homme iss., hab. d'or, ceint d'un tablier de gu., tenant de sa main dextre une hallebarde. **L.**: à dextre d'or et de sa., à sen. d'azur et de sa.

Frobelwitz — *Silésie.* De gu. à une hache d'arg., emm. d'or. **C.**: trois pennons, d'arg., de sa. et de gu., entre deux prob., de gu. et d'arg.

Froben (*branche ainée*) — *Bade* (An., 1 juillet 1764.) Coupé : au 1 d'arg. à un griffon de gu.; au 2 parti : *a* d'azur au saut. de gu., acc. de deux roses d'or, 1 en chef et 1 en p., et de deux étoiles d'or, 1 à dextre et 1 à sen.; *b.* d'or à trois pointes accostées de sa., mouv. du bas. **C.**: un griffon iss. de gu., tenant entre ses pattes une étoile d'or, ledit griffon posé devant un panache de trois pl. d'aut., de sa., d'arg. et d'azur. **L.**: à dextre d'arg. et de gu., à sen. d'or et d'azur. — (Conf. de nob., 10 juillet 1754.) Ec.: aux 1 et 4 d'or à trois pointes accostées de sa., mouv. du bas; aux 2 et 3 d'azur au saut. de gu., acc. de deux roses d'or, 1 en chef et 1 en p., et de deux étoiles d'or, 1 à dextre et 1 à sen. Deux cq. cour. **C.**: 1° une aigle iss. et cont. de sa.; **I.** d'arg. et de gu.; 2° un griffon iss. de gu., tenant entre ses pattes une étoile d'or; **I.** d'or et d'azur.

Froben (*branche cadette*) — *Holstein* (An., 18 juin 1675; branche ét. en 1796.) De gu. à la barre abaissée d'arg., ch. de trois étoiles du champ, et acc. en chef d'un cheval naiss. du sec., mouv. de la barre. Cq. cour. **C.**: le cheval iss.

Froben — *Bâle.* De gu., chapé-ployé d'arg.; le gu. ch. d'une étoile d'or. **C.**: un vol, aux armes de l'écu. **L.** d'arg. et de gu.

Froben — *Bâle, Prusse.* D'azur à un caducée, le bâton d'or, les serpents de sin. cour. d'or, le bâton sommé d'un oiseau d'arg. et tenu par deux mains opposées de carn., iss. de nuées d'arg., mouvantes des flancs de l'écu. **C.**: le caducée, sommé de l'oiseau. **L.** d'or et d'azur [Armes du célèbre imprimeur, *Joannes Frobenius.*]

Froberg (Comtes) — *Aut.* D'arg. à l'aigle coupée-ondée d'azur sur gu., les plumes ext. des ailes de gu. **C.**: une tête et col d'aigle de gu., ch. de trois fasces d'arg., le col longé d'une crête d'azur ornée de quatre plumes de paon au nat. **L.** d'arg. et de gu.

Fröbner — *Prusse* (M. ét.) D'or à une tête et col de bélier de sa., accornée de gu. **C.**: trois pl. d'aut. une de sa. entre deux d'or

Froburg — *Suisse.* D'or à l'aigle de vair, m. de gu. **C.**: un écran échancré aux armes de l'écu, orné à l'entour de plumes de paon au nat.

Froc de Geniaville — *Gâtinais.* De sin. à un coeur sommé d'une croix potencée et accosté de deux palmes, le tout d'arg.; au chef d'azur, ch. d'une étoile d'arg.

Frochot — *Bourg.* D'azur à une navette d'or, adextrée d'un pal de gu.

Frôden — *Saxe* (Nob. du St.-Empire, 10 mai 1778.) De sin. à une salamandre au nat., enveloppée de flammes, cont. et posée en barre; au chef de gu., ch. d'une étoile d'or et soutenu d'une fasce d'arg. Cq. cour. **C.**: une grue d'arg., avec sa vigilance d'or, bq. et m. du même. **L.**: à dextre d'or et de gu., à sen. d'arg. et de sin.

Frödenach — *Suisse.* D'arg. à la bande d'azur. **C.:** un demi-vol, aux armes de l'écu.

Frodesen — *Dan.* (An., 1480.) De gu. à une épée d'arg. **C.:** une femme iss., hab. d'un parti d'arg. et de gu., tenant de ses mains au-dessus de sa tête une épée en fasce; le tout entouré d'une couronne de feuillage de sin.

Froger — *Norm., P. d'Aunis.* D'azur au chev. d'or, surm. d'une étoile du même, et acc. de trois dards de gu.

Frogerais de St.-Mandé — *Bret.* De gu. à la fasce d'arg., ch. d'une branche de fougère de sin. et acc. de trois besants-tourteaux échiquetés d'or et de sa.

Frogier de Lourme — *Bret.* D'azur à deux mondes d'or.

Frogier de Pontlevoy — *Bret., Anjou.* D'azur à deux gerbes d'or.

Frogner — *Allem.* Parti de sa. et d'or; à deux flèches de l'un à l'autre. Cq. cour. **C.:** un vol, d'or et de sa., chaque aile ch. d'une flèche de l'un à l'autre.

Frohberg (Barons) — *Alsace.* De gu. à une clé d'arg., posée en bande, le panneton en haut et à sen. **C.:** une clé d'arg. à double panneton, dextre et sen.

Frohberg-Montjoie — *Alsace, Bav.* (Comtes français, 15 nov. 1736; comtes du St.-Empire, 21 fév. 1743; comtes bavarois, 22 déc. 1816; comtes autrichiens, 9 sept. 1868.) Ec.: aux 1 et 4 de gu. à une clé d'arg. en pal, le panneton tourné à dextre; aux 2 et 3 de gu. à une clé d'or en pal, le panneton tourné à sen., acc. de quatre carreaux d'or, taillés en forme de pierres précieuses, entassés en pal failli en pointe, au côté dextre de ladite clé, laquelle se trouve encore senestrée de cinq bes. d'arg., posés 2, 1 et 2. Deux cq. cour. **C.:** 1° une sirène cont. d'arg., cour. d'or, les bras étendus, tenant de sa main dextre une clé d'or et de sa sen. une clé d'arg., les pannetons tournés à sen.; 2° un dragon ailé de sin. **L.** d'or et de gu. **T.:** deux sauvages de carn., ceints et cour. de lierre, arm. de massues; la jambe sen. du premier et la jambe dextre du sec. remplacées par une jambe de bouc.

Fröhlich — *Aarau (Suisse.)* D'azur au lion d'or. Cq. cour. **C.:** le lion, iss.

Fröhlich — *Franconie.* Ec.: aux 1 et 4 de gu. à deux fasces d'arg.; aux 2 et 3 de sa. au lion d'or, soutenu d'un tertre du même. Cq. cour. **C.:** le lion, iss. **L.:** à dextre d'arg. et de gu., à sen. d'arg. et de sa.

Fröhlich d'Elmbach — *Moravie* (An., 10 fév. 1827.) De gu. à un senestrochère, arm. au nat., mouv. du flanc, tenant un sabre et fendant la hampe d'un drapeau fascé de gu., d'arg. et d'azur, posé sur un monticule de sin.; le tout acc. en chef à dextre d'un cercle d'or, entouré de cinq étoiles du même. Cq. cour. **C.:** une aigle iss. de sa. **L.:** à dextre d'arg. et de gu., à sen. d'or et de gu.

Fröhlich de Freudenstein — *Prusse.* Ec.: aux 1 et 4 de sa. au lion d'arg., tenant un sabre du même; aux 2 et 3 d'or à un panier de sa.

Fröhlich de Fröhlichsburg — *Tirol, Bav.* (Conc. d'arm., 2 mai 1522; nob. du St.-Empire, 16 déc. 1680.) D'arg. à un cerf naiss. de gu., mouv. d'un tertre de sin. — (Conf. de la nob. du St.-Empire et concession des armes d'une famille de *Fröhlich* éteinte, 20 mai 1692.) Les armes de l'ancienne fam. de *Fröhlich* qui sont éc.: aux 1 et 4 coupé d'or sur sa., l'or ch. d'une femme iss. aux bras étendus, hab. d'azur et cour. de roses, sommée de plumes de paon; aux 2 et 3 coupé d'arg. sur gu., à une tour de l'un en l'autre, posée sur un tertre de sin. Sur le tout les armes de *Fröhlich* de 1522 qui sont d'arg. à un cerf naiss. de gu., mouv. d'un tertre de sin. Deux cq. cour. **C.:** 1° la femme iss.; **I.** d'or et d'azur; 2° la tour sur le tertre, entre un vol de gu. et d'arg.: **I.** d'arg. et de gu.

Fröhlich de Sallouze — *Aut.* (Barons, 6 déc. 1851.) Ec.: aux 1 et 4 d'arg. à l'aigle ép. de sa.; aux 2 et 3 d'azur au chev. ployé d'or, ch. de sept boules de sa., 1, 2, 2 et 2, grossissant progressivement, de sorte que celle posée sur la cime est la plus grosse. Sur le tout de gu. à trois pl. d'aut. d'arg., accostées, les deux ext. penchées vers les flancs. Trois cq. cour. **C.:** 1° l'aigle du 1; **I.** d'arg. et de sa.; 2° les pl. d'aut. du surtout; **I.** d'arg. et de gu.; 3° un vol à l'antique aux armes du 2; **I.** d'or et d'azur. **S.:** deux lions reg. d'or. **D.:** TREUE, RECHT UND WAHRHEIT.

Frohn — *Bav.* (Nob. du St.-Empire, 11 oct. 1762.) Ec.: aux 1 et 4 de sin. à un agneau pascal, pass. sur un tertre de gu.; aux 2 et 3 de sa. à trois fasces d'or. **C.:** un bouquetin iss. de sa., accorné d'or et accosté de deux prob. d'arg. **L.:** à dextre d'arg. et de gu., à sen. d'or et de sa.

Frohndorf — *Franconie.* D'azur à une autruche pass. d'arg., cour. d'or, tenant de sa patte dextre trois flèches d'arg.

Frohnhöffer — *Prusse.* Parti: au 1 coupé: *a.* de gu. à une tour d'arg., *b.* d'azur à une émanche de trois pièces, mouv. de la p.; au 2 d'arg. à un griffon de gu. **C.:** le griffon, entre deux prob. coupées, à dextre de gu. sur arg., à sen. d'or sur azur. **L.:** à dextre d'or et d'azur, à sen. d'arg. et de gu.

Froidcourt — *P. de Liége.* D'or à la bande de gu.; à la bord. du même.

Froidefond du Chatenet de Florian — *Guyenne.* De gu. à deux pattes d'aigle d'arg., l'une sur l'autre.

Froideval — *Art.* D'or au pal engr. et retrait en chef de sa., soutenu d'une fasce de gu. et accosté de deux coqs affr. du sec.

Froideville, v. **Monod de Froideville.**

Froidmont — *Tournaisis.* D'azur au chev. d'or, acc. de trois trèfles du même.

Froidmont — *Hainaut.* D'azur à neuf bes. d'or.

Froidour — *France.* D'azur à trois lions d'arg., lamp. de gu.

Froissard marquis **de Broissia** — *Franche-Comté* (Marquis, oct. 1691.) D'azur à un cerf pass. d'or. **S.:** deux lions, au nat.

Froissard comtes **de Broissia-Ville** (Comtes, mai 1739.) Les armes précédentes.

Froissard marquis **de Froissard de Bersaillin** (Marquis, août 1748.) Les armes précédentes.

Froissard marquis **de Froissard de Broissia** (Marquis, 1697.) Les armes précédentes.

Froissard de Préanval — *France.* D'azur au lion naiss. d'or, mouv. d'une mer d'arg., acc. de trois étoiles d'or, rangées en chef.

Froissy — *Ile-de-Fr.* D'azur à trois fleurs-de-lis d'or, acc. en chef d'un lambel d'arg.; au filet de gu., en barre, br. sur le tout.

Froland — *Norm.* D'azur à la fasce d'or, acc. en chef de deux roses d'arg. et en p. d'un croiss. du même.

Frolaz — Royaume de *Léon.* D'arg. à cinq mouch. d'herm. de sa., 2 1 et 2.

Frölich — *Suède* (Comtes, 1706.) Ec.: au 1 d'arg. à une aigle de profil de sa., cont., la tête tournée à dextre, le vol levé; au 2 de gu. au lion reg. d'or; au 3 coupé de gu. sur sa.; à un chevalier, arm. de toutes pièces, tenant une épée et monté sur un cheval galopant, le tout d'arg., br. sur le coupé; au 4 coupé: *a.* d'arg. à deux bannières, l'une d'azur et l'autre d'or, passées en saut.; *b.* de sin. ch. à dextre de deux tubes de canon d'or, passés en saut., et à sen. d'une pile de boulets d'or. A la fasce d'azur, br. sur l'écartelé et ch. à dextre d'un soleil d'or et à sen. d'un chapeau de gu. Sur le tout un écusson éc., timbré de deux couronnes accostées: aux 1 et 4 d'or à une femme iss., hab. d'azur, les manches jusqu'aux coudes, cour. de feuillage de sin. et supp. de chacune de ses mains levées une couronne de laurier de sin.; aux 2 et 3 coupé d'arg. sur azur, à une tour de gu., br. sur le coupé. Trois cq. cour. **C.:** 1° une tour d'arg., entre un vol de gu. et d'arg.; 2° la femme iss. du surtout; 3° un lion iss. d'or. **S.:** à dextre un lion reg. d'or; à sen. une aigle reg. de sa.

Frölich — *Prusse* (An., 5 nov. 1787; barons, 6 mars 1873.) De gu. à un cerf élancé au nat.; l'écu bordé d'or. Cq. cour. **C.:** le cerf, iss. **L.** d'or, de gu. et de sa. — (Changement d'arm., 18 mai 1861.) De gu. au cerf élancé d'arg.; l'écu bordé d'or. **C.:** le cerf, iss. **L.** d'arg. et de gu.

Frölich — *Neuburg (Bav.)* Parti d'or et de sa.; à un homme, la tête tort. de gu., hab. d'une soutane de l'un en l'autre, le bras sen. étendu. **C.:** la figure, iss.

Frölich — *Rothenburg (Bav.)* D'arg. à une bande losangée d'or et d'azur, de quatre traits. **C.:** un vol à l'antique, aux armes de l'écu. **L.** d'arg. et d'azur.

Frölich ou **Fröhlich** — *Bav.* (An., 17 déc. 1821.) D'arg. à un cep de vigne de sin., fruité de trois pièces au nat. et posé sur un tertre du sec.; le champ chapé-ployé d'azur, ch. à dextre d'une girouette d'arg., et à sen. d'un soleil d'or. Cq. cour. **C.:** le soleil; entre un vol, coupé alt. d'azur et d'arg.

Frölich — *Allem.* Ec.: aux 1 et 4 d'arg. à l'aigle de sa., cour. d'or; aux 2 et 3 de sa. à deux marteaux au nat., emm. d'or, passés en saut. Cq. cour. **C.:** l'aigle, entre un vol coupé alt. d'arg. et de sa. **L.:** à dextre d'or et de sa., à sen. d'arg. et de sa.

Frölich, v. **Rosenstein.**

Frölicher — *Soleure.* Coupé: au 1 d'azur à une ancre d'arg., adextrée d'une fleur-de-lis d'or et senestrée d'une étoile du même; au 2 échiq. d'or, d'azur, de gu., d'or, d'azur, de gu. et ainsi de suite. **C.:** une étoile d'or. **L.:** à dextre d'or et d'azur, à sen. de gu., d'azur et d'arg.

Frollo — *Bret.* D'azur au saut. alésé d'or, cant.

Digitized by Google

de quatre mâcles d'arg. — *Ou:* D'or à trois quintefeuilles d'azur.

Frolois (Marquis de), v. **Ludre** marquis **de Frolois.**

Froma — *P. de Groningue* (M. ét.) D'azur à la bande d'or, ch. de trois trèfles de sa., posés dans le sens de la bande.

Froma — *P. de Groningue* (M. ét.) Parti: au 1 un buste d'homme ou une tête de More, posée de profil, acc. de deux roses, 1 en chef et 1 en p.; au 2 une demi-aigle, mouv. du parti. **C.:** le buste, ou la tête de More.

Fromager — *France.* D'azur à trois dauphins d'or; au chef de gu., ch. de trois fasces d'or.

Fromanteau de Ruyff — *P. de Liége*, orig. de *Lorr.* (An., 1 sept. 1719; barons, 6 avril 1784.) Ec.: aux 1 et 4 d'arg. à quatre fasces de sin.; au léopard lionné de gu., sommé d'une couronne royale d'or, br. sur les fasces; aux 2 et 3 d'arg. à trois los. de gu., accolées en fasce. L'écu entouré d'une bord. engr. de gu. Sur le tout d'arg. à l'aigle de sa., coll. d'une couronne d'or et ch. sur la poitrine d'une croisette d'arg. **S.:** deux griffons reg. d'or, tenant chacun une bannière, celle à dextre aux armes du grand écu, celle à sen. aux armes du surtout.

Frombelt — *Aut.* Ec.: aux 1 et 4 de gu. au lion d'arg., cour. d'or; aux 2 et 3 d'arg. à un arbre terrassé de sin. Sur le tout d'or à l'aigle de sa. Cq. cour. **C.:** cinq pl. d'aut.: de sa., d'or, d'azur, d'arg. et de gu. **L.:** à dextre d'or et de sa., à sen. d'arg. et d'azur.

Fromberg — *Bav.* Mi-coupé, failli en partant et recoupé vers sen., d'arg. sur gu. Cq. cour. **C.:** un vol à l'antique, aux armes de l'écu.

Fromberg — *Silésie* (Nob. du St.-Empire, 9 mai 1782.) Ec.: aux 1 et 4 mi-coupé, failli en partant et recoupé vers sen., d'arg. sur gu.; aux 2 et 3 d'azur à un peuplier de sin., posé sur un tertre du même. Cq. cour. **C.:** un peuplier de sin., entre un vol aux armes des 1 et 4. **L.:** à dextre d'arg. et de gu., à sen. d'or et d'azur.

Froment — *Brie.* D'azur au lion d'or, ayant une tête humaine de carn., posée de front.

Froment — *Dauphiné.* De gu. au chev. d'arg., acc. en p. de trois épis d'or, liés du même, un en pal et deux br. en saut.; au chef d'azur, ch. de trois étoiles d'or.

Froment — *Franche-Comté.* De gu. à une gerbe d'or, liée du même.

Froment (Baron de l'Empire) — *France.* D'azur à un treillis de piques d'or, de cinq sur cinq.

Froment barons **de Castille** — *Lang.* (Barons de *Castille*, avril 1748; barons de l'Empire, 9 déc. 1809. M. ét. le 8 juillet 1874.) D'azur à trois épis d'or, liés de gu. **S.:** deux lévriers d'arg.

Froment de Mauchy-le-Vicomte — *Bret.* D'arg. à une gerbe de sin.; au chef de gu., ch. de trois étoiles du champ.

Fromentel — *Franche-Comté.* D'azur au saut. d'arg., cant. de quatre épis de froment d'or.

Fromentière — *Maine.* D'arg. à deux fasces de gu.

Fromentin — *Art.* De sin. semé de roses d'arg., au lion du même, br. sur le tout; au chef d'arg., ch. de trois quintefeuilles de gu.

Fromhold — *Livonie* (Nob. du St.-Empire, 3 mars 1785.) D'arg. à un arbre de sin., senestré d'un cerf au nat., ramp. contre le fût, le tout soutenu d'une terrasse de sin. Cq. cour. **C.:** le cerf, iss. **L.** d'arg. et de gu.

Fromm — *Saxe-Meiningen* (An., 24 janv. 1873.) Coupé: au 1 de gu. à deux épées d'arg., garnies d'or, passées en saut.; au 2 d'or à un trèfle de sin. Cq. d'or, cour. du même. **C.:** deux prob. coupées alt. de gu. et d'or, ornées chacune à l'ext. de cinq trèfles de sin. **L.** d'arg. et d'azur.

Fromm — *Hongrie* (Chevaliers, 25 mai 1861.) De gu. à la fasce ondée d'arg., acc. en chef de deux fleurs-de-lis d'or surmontant une fleur-de-lis d'arg., et en p. de trois étoiles (8) mal-ordonnées d'or, surmontant un croiss. d'arg. Deux cq. cour. **C.:** 1° un griffon iss. et cont. d'or, brandissant un sabre d'arg. garni d'or; **L.** d'or et de gu.; 2° trois pl. d'aut., une d'arg entre deux de gu.; **L.** d'arg. et de gu. — (Barons, 6 mars 1873.) Les mêmes armes, la fasce diminuée de largeur et le croissant figuré. Un seul cq. cour. **C.:** un griffon iss. d'or, lamp. de gu., brandissant un sabre d'arg., garni d'or. **L.:** à dextre d'or et de gu., à sen. d'arg. et de gu. **S.:** deux griffons d'or, lamp. de gu.

Frommold — *Heilbronn* (*Wurt.*) D'or à un buste d'homme, hab. de gu., coiffé d'un bonnet albanais du même et mouv. d'un tertre de sin. **C.:** le buste. **L.** d'or et de gu.

Fromont — *Maine.* De gu. au lion léopardé d'or.

Fromont d'Audilly — *Ile-de-Fr.* De gu. à trois coquilles d'arg.

Fromont de la Hallegrouyère — *Bret.* D'azur à trois épis liés d'or, un en pal et deux br. en saut.

Fromundt — *Nuremberg.* D'azur à trois lions léopardés d'or, 2 et 1.

Frönau d'Offenstetten — *Bav.* (Barons, 15 juillet 1754.) Ec.: aux 1 et 4 d'arg., chaussé-ployé de gu. (*Frönau*); aux 2 et 3 d'azur à un huchet d'arg., en bande, longé d'une crête de gu., chacun des quatre angles orné d'une pl. d'aut. du sec. (*Offenstetten*). Cq. cour. **C.:** deux prob., de gu. et d'arg., longées chacune d'une crête ornée de pl. d'aut., de l'un à l'autre.

Fronbass — *Nuremberg.* De gu. à la bande de sa., ch. de trois roses d'or. **C.:** un vol à l'antique, aux armes de l'écu. **L.** de gu. et de sa.

Fronberg (Barons de), v. **Künsberg** barons **de Fronberg.**

Froncki — *Pom., Pol.* Les armes de **Nieczuia.**

Froncklewicz — *Pol.* Les armes de **Brodnic.**

Froncklewicz — *Lithuanie.* Les armes de **Silepowron.**

Frondini — *Italie* (Chevaliers du St.-Empire, 6 oct. 1794.) D'azur à la fasce d'arg., acc. en chef d'une comète d'or en bande, et en p. d'un tronc de chêne, poussant deux feuilles à dextre et une feuille à sen. et posé sur un tertre à trois coupeaux, le tout d'or.

Frone, v. **Froon.**

Frongteau — *P. de Liége.* De gu. à trois los. d'arg. En cœur un écusson d'arg., ch. d'un saut. de gu.

Fronhalmer — *Bav.* (M. ét.) D'arg. à un moine agenouillé, hab. de sa., lisant son bréviaire d'arg. Cq. cour. **C.:** un ange iss., hab. de sa., allé d'arg., les mains jointes.

Fronhofen — *Souabe.* Parti d'arg. et de sa.; à un roc d'échiquier de l'un en l'autre. Cq. cour. **C.:** le meuble de l'écu, sommé d'un panache de plumes de coq de sa.

Fronhofer — *Allem.* Ec.: aux 1 et 4 de sa. à un griffon d'or, cour. du même; aux 2 et 3 de gu. à une tour d'arg., posée sur un tertre de sin. Cq. cour. **C.:** le griffon, iss., entre un vol coupé, à dextre de sa. sur or, à sen. de gu. sur arg. **L.** conformes aux émaux du vol.

Fronhofer — *Allem.* Parti: au 1 coupé: *a.* de gu. à une tour d'arg., posée sur un tertre de sin.; *b.* d'azur à une émanche de trois pointes d'or, mouv. du bas; au 2 d'arg. à un griffon de gu., cour. d'or, soutenu d'une terrasse de sin. **C.:** le griffon, entre deux prob. coupées, à dextre de gu. sur arg., à sen. d'or sur azur. **L.:** à dextre d'or et d'azur, à sen. d'arg et de gu.

Fronhorst — *Westphalie.* D'or à deux fasces de sa., acc. en chef d'un ours naiss. de sa.

Fronhoven — *Ratisbonne.* De sa. au chev. ployé, acc. en chef de deux étoiles et en p. d'un croiss., le tout d'or. **C.:** un soleil d'or, entre un vol de sa., chaque aile ch. d'un chev. d'or.

Fronhoven — *Souabe* (M. ét.) Losangé en barre d'or et de gu. **C.:** un mitre épiscopal de gu., orné de boules d'arg.

Fronius de Blumenfeld — *Transylvanie* (An., 14 juin 1744.) D'arg. à un pré de sin., émaillé de fleurs de diverses couleurs, en chef une agglomération de nuages au nat., et à dextre un soleil rayonnant d'or, mouv. du flanc. **C.:** une autruche, tenant en son bec un fer-à-cheval, les bouts en bas, le tout au nat. **L.** d'or et d'azur.

Fronmüller de Waidenburg — *Carinthie* (An., 1532; chevaliers, 1636; barons, 24 janv. 1705.) Ec.: aux 1 et 4 de gu. à la bande d'arg., acc. de deux demi-roues de moulin d'or, mouv. des deux côtés de la bande; aux 2 et 3 d'azur à la barre d'arg., ch. d'un bonnet hongrois d'azur. Sur le tout un écusson d'or, cour. du même, et ch. d'une aigle de sa., cour. d'or, tenant en son bec une chaîne d'or en forme de cercle, le médaillon y attaché br. sur la poitrine de l'aigle. Quatre cq. cour. **C.:** 1° un buste d'homme cont., hab. d'azur, à brandebourgs et boutons d'arg., coiffé d'un bonnet d'azur; 2° une roue de moulin d'or, entre deux prob. coupées alt. d'arg. et de gu., ornées chacune dans son embouchure de trois plumes de paon au nat.; 3° l'aigle du surtout; 4° un lion assis d'or, cour. du même, tenant une bannière d'arg. à la croix de gu., la trabe d'or. **L.:** à dextre d'arg. et de gu., à sen. d'arg. et d'azur.

Fronsac (Duc de), v. **Maillé,** et **du Plessis** duc **de Richelieu.**

Fronsac (Marquis de), v. **Lustrac** marquis **de Fronsac.**

Fronspurg — *Suisse.* D'arg. à un mont de deux coupeaux accostés de sa., mouv. de la p. et surm. d'une étoile d'or. Cq. cour. **C.:** un panache de plumes de paon, parti de sa. et d'arg. **L.** d'arg. et de sa.

Digitized by Google

Frontenay — *Franche-Comté.* D'azur à cinq annelets d'arg., 2, 1 et 2.

Frontenhausen (Comtes) — *Aut.* De gu. à deux fasces engr. d'arg. Cq. cour. C.: deux oreilles d'âne, d'arg. et de gu.

Frontin — *Norm.* D'arg. au chev. de gu., acc. de trois tiges de trois feuilles chacune, de sin.

Froon ou **Frone** — *P. de Groningue.* D'arg. à une rangée de peupliers de sin., terrassés du même.

Froreich — *Pom., Livonie.* D'arg. à trois épis d'or, posés sur un tertre de sa. Cq. cour. C.: un bras, arm. au nat., la main de carn. tenant une faucille d'or. L. d'arg. et de sa.

Frŏreisen — *Strasbourg.* De gu. à un chevalier d'arg., arm. de toutes pièces, la visière levée, iss. de la p. et tenant une masse d'armes. C.: le chevalier, iss.

Frŏrenteig — *Nuremberg.* D'azur à deux étoiles d'arg., rangées en pal, réunies par un filet d'arg. et accostées de deux croiss. figurés et affr. d'or. C.: deux prob. d'azur, ornées chacune dans son embouchure d'une étoile d'or. L. d'arg. et d'azur.

Frosch — *Francfort s/M.* De sa. à la bande ondée d'or, ch. de trois grenouilles au nat. C.: un buste d'homme, hab. aux armes de l'écu, et sommé d'une couronne de roses de gu.

Frosch — *Prusse.* D'azur à un arbre terrassé de sin.

Frosch — *Prusse.* Coupé: au 1 d'arg. à l'aigle naiss. de sa., mouv. du coupé; au 2 parti: *a.* d'azur au lion d'or, tenant une masse d'armes d'arg., en barre; *b.* de gu. à trois trèfles mal-ordonnés d'arg., la tige commune iss. d'un petit chicot d'arg. en barre. C.: le lion, iss., entre un vol de gu. et de sa. L.: à dextre d'arg., d'or et de gu.; à sen. d'arg., d'azur et d'or.

Frosch — *Bav.* (Chevaliers, 25 août 1779.) D'azur à la bande d'arg., ch. de trois roses de gu. et acc. de deux grenouilles d'or, posées chacune en pal. Deux cq. cour. C.: 1° une grenouille d'or, en pal, entre un vol coupé, à dextre d'arg. sur gu., à sen. d'azur sur or; L. d'or et d'azur; 2° une rose de gu., entre deux prob. coupées, à dextre d'or sur azur, à sen. de gu. sur arg.; L. d'arg. et de gu.

Frosch de Froschmühl — *Aut.* Tranché de gu. sur sa.; à une rivière ondée d'arg., en bande, br. sur le tranché et ch. d'une grenouille de sin., posée dans le sens de la bande. Cq. cour. C.: une grenouille assise de sin.; entre deux prob. coupées, à dextre d'or sur sa., à sen. d'arg. sur gu., ornées chacune dans son embouchure de trois feuilles de peuplier de sin. L.: à dextre d'or et de sa., à sen. d'arg. et de gu.

Froschhammer — *Wasserburg* (Conc. d'arm., 12 nov. 1672.) Ec.: aux 1 et 4 de gu. à trois épis d'or, posés sur un tertre de sin.; aux 2 et 3 d'arg. à une grenouille de sin., celle du 3 cont. Cq. cour. C.: un homme iss., hab. d'un parti de gu. et d'arg., coiffé d'un chapeau à larges bords de sa., panaché de cinq pl. d'aut., celle du milieu de sin., les deux ext. de gu., les deux autres d'arg., tenant de sa main dextre un marteau de sa., emm. d'or, et de sa sen. trois épis du dernier émail. L. d'arg. et de gu.

Froschauer — *Tirol.* Coupé: au 1 de sa. à deux grenouilles sautantes d'arg., accostées; au 2 d'or à trois monts de sa., mouv. de la p., celui du milieu sommé d'une fleur-de-lis d'azur. Cq. cour. C.: un demi-vol aux armes de l'écu. L. d'or et de sa.

Froschauer zu Moosburg und Mühlrain — *Tirol* (Conc. d'arm., 10 déc. 1534; nob. du St.-Empire, 7 mai 1637.) Ec.: aux 1 et 4 d'or à la demi-aigle de sa., cour. d'or, mouv. du parti; aux 2 et 3 de gu. à une grenouille assise de sin. Cq. cour. C.: une grenouille assise de sin., entre un vol à l'antique, l'aile de devant coupée d'or sur gu. et celle de derrière coupée de gu. sur or. L.: à dextre d'or et de sa., à sen. d'arg. et de gu. — (Chevaliers, 5 mai 1874.) Mêmes armes. Deux cq. cour. C.: 1° une grenouille assise et cont. de sin.; entre un vol cont., l'aile de devant coupée de sa. sur or et celle de derrière coupée d'or sur sa.; L. d'or et de sa.; 2° une étoile d'or, entre deux prob., coupées d'arg. sur gu.; L. d'arg. et de gu. D.: APERTO VIVERE VOTO.

Frŏschel — *Aut.* (Nob. du St.-Empire, 29 nov. 1589.) Taillé de sa. sur or; au lion d'or sur le sa. et d'azur sur l'or, soutenu d'un tertre de sin.; à une rivière en barre, br. sur le tout et ch. de trois grenouilles nageantes et cont. de sin. Cq. cour. C.: un vol à l'antique, aux armes de l'écu. L.: à dextre d'or et de sa., à sen. d'or et d'azur.

Froschheim — *Bav.* (Conf. du titre de baron, 2 mai 1786. M. ét. le 16 oct. 1820.) Ec.: aux 1 et 4 de sa. au lion d'or, cour. du même, celui du 1 cont.; aux 2 et 3 d'azur à la fasce d'arg., ch. de deux trèfles du champ, en fasces, les tiges aboutées. Deux cq. cour. C.: 1° un vol aux armes du 2; L. d'arg. et d'azur; 2° le lion du 4, iss.; L. d'or et de sa.

Frŏschl — *Bav.* De gu. à une grenouille de sin., posée en pal.

Frŏschl — *Vienne* (Conc. d'arm., 1871.) Taillé de sa. sur or; au lion d'or sur le sa. et d'azur sur l'or, soutenu d'une terrasse de sin.; à la barre d'or, br. sur le tout et ch. de trois croix recr. de gu.

Frŏschl de Marzoll — *Bav.* (M. ét.) *Armes anc.:* De sa. à une grenouille d'or, posée en pal. C.: un demi-vol aux armes de l'écu. — *Armes mod.:* Ec.: aux 1 et 4 les armes précédentes; aux 2 et 3 de gu. à un chat ramp. à face humaine, coiffé d'un chapeau pyramidal, le tout d'arg. (*Pachhamer*). Deux cq. cour. C.: 1° un vol cont., aux armes du 1; L. d'or et de sa.; 2° un buste d'homme, hab. de gu.; L. d'arg. et de gu.

Froschmann chevaliers **de Scheibenhof** — *Aut.* (An., 1578; conf. de nob., 1 juin 1652; chevaliers du St.-Empire, 16 oct. 1748.) Ec.: aux 1 et 4 tranché: *a.* d'arg. au lion de gu., soutenu d'une terrasse de sin. et tenant de ses pattes une serpette de vigneron; *b.* de gu. à trois écrans circulaires d'arg., en orle; aux 2 et 3 d'azur à un pont de pierre de trois arches, au nat., et un griffon naiss. d'or, cour. du même, mouv. dudit pont. Deux cq. cour. C.: 1° le lion du 1 *a*, iss. et cont.; entre un vol coupé alt. d'arg. et de gu.; L. d'arg. et de gu.; 2° le griffon du 2, iss., entre deux prob. tortillées d'azur et d'arg.; L. d'arg. et d'azur.

Froscone — *Milan.* De gu. à trois aigles d'arg., cour. d'or.

Frossard de Saugy — *Bav.* (Inc. dans la nob. bav., 18 août 1867.) De sin. au filet en croix d'or, cant. de quatre étoiles du même. C.: une étoile d'or, entre un vol du même, les plumes ext. de sin.

Frossard de Saugy — *P. de Vaud.* D'azur au filet en croix d'arg., cant. de quatre étoiles du même. C.: un oiseau d'arg., le vol levé.

Frossart (Baron de l'Empire) — *France.* D'or au chev. d'azur, acc. en chef de deux étoiles de sa. et en p. d'un casque de dragon du même, posé de profil.

Frossay (Marquis **de**), v. **Desplinoze** marquis **de Frossay.**

Frost — *Pom.* (An., 11 juillet 1667. M. ét.) D'arg. à une déesse Pallas, au nat.

Frost — *Dan.* (M. ét.) D'azur à une ruche d'arg. C.: deux prob., coupées alt. d'azur et d'arg.

Frost — *Dan.* (M. ét.) D'arg. à deux cornes de buffle de sa. C.: les cornes. S.: à dextre une aigle au nat.; à sen. un ours au nat. D.: FINIS DISSIMILIS EST INITII.

Frost — *Dan.* (M. ét.) D'azur à un cube d'or, vu de biais. C.: le cube; entre deux prob., coupées alt. d'azur et d'arg.

Frost (du) du Hellan — *Bret.* D'arg. à trois têtes de coq de sa., crêtées et barbées de gu.

Frotet — *Bret.* D'arg. à la barre de sa., ch. de trois bes. d'arg. et acc. de trois croiss. de gu.

Frotier comtes **de Bagneux** — *Poitou, Bourg.* D'arg. au pal de gu., accosté de dix los. du même, posées 2, 2 et 1 de chaque côté.

Frotier de la Messelière. Les armes précédentes.

Frotté — *Norm., Bret.* D'azur au chev. d'or, acc. en chef de deux molettes du même et en p. d'un bes. d'arg.

Frotter (le) de Keranfrotter — *Bret.* D'arg. au château d'azur, flanqué de deux tours couvertes du même, maçonné et girouetté d'or. D.: NIL CONSCIRE SIBI.

Frotter (le) de Leavern. Les armes précédentes.

Frotton de la Sablière — *Forez.* D'arg. à trois fasces de gu., acc. de trois étoiles du même, 2 en chef et 1 en p.

Frou (du) — *Norm.* D'or à la fasce d'azur, ch. d'une fleur-de-lis d'arg.

Frouillé — *Norm.* De sa. à la bande d'or, acc. de deux lions du même.

Frouiay (Marquis **de**), comtes **de Tessé** — *Maine.* D'arg. au saut. de gu., bordé-denché de sa. D.: PRO REGE ET PRO FIDE.

Frouvens (du) — *Bret.* De sa. à la bande ondée d'arg., côtoyée de deux fers de lance du même.

Frouwler — *Bâle.* D'azur à un croiss. tourné d'or; à la bord. nébulée de gu. sur arg. C.: un buste de femme, hab. d'azur, cour. d'or, mouv. d'un croiss. montant d'or, chaque corne sommée d'une boule d'arg. L. d'or et d'azur.

Frowenfelt — *Thurgovie.* D'arg. à deux cornes de bouquetin adossées de sa., attachées au crâne. C.: une boule de gu., soutenue d'un coussin d'arg., bouppé de gu., et sommée d'un panache de plumes de coq de sa.

Frŏwler — *Bâle.* De gu. à un écusson d'arg. en

abîme. C.: une femme iss., hab. de gu., coiffée d'un capuchon du même, doublé d'arg.

Frowyss — *Suisse.* D'azur à une licorne ramp. d'or, soutenue d'un tertre de gu. C.: la licorne, iss.

Fructus — *Comtat-Venaissin.* D'azur à une corne d'abondance d'or.

Fruewein (Chevaliers) — *Allem.* D'azur à un senestrochère, arm. d'arg., la main supp. une bague d'or, châtonnée d'un rubis et sommée de trois pl. d'aut., une d'arg. entre deux de gu. C.: la bague, privée des pl. d'aut.; entre un vol coupé, à dextre d'arg. sur sa., à sen. d'arg. sur gu. L. conformes aux émaux du vol.

Fruges — *Pic.* D'azur à une tour d'arg., accostée de deux lions d'or, arm. et lamp. de gu., le tout soutenu d'une terrasse de sin.

Fruglais (le) de Lourmel — *Bret.* D'arg. à un grêlier de sa., acc. de trois merlettes du même.

Fruglaye (de la) de Kervert (Comtes) — *Bret.* D'arg. au lion de sa., arm. et lamp. de gu. D.: OS ET UNGUES SANGUINE MEDENT.

Frugoni — *Italie.* D'arg. à un poirier au nat., fruité d'or, terrassé de sin. Cq. cour. C.: le poirier. L. d'arg. et de gu.

Früh — *Bâle.* Ec. d'arg. et de gu.; au lion d'or ch. de deux bandes d'azur, br. sur l'écartelé, tenant de ses pattes un arbre arr. de sin. C.: le lion, iss. L.: à dextre d'arg. et de gu., à sen. d'or et de gu.

Früh — *Moravie* (Chevaliers, 9 fév. 1873.) Parti: au 1 d'or à la demi-aigle de sa., mouv. du parti; au 2 d'azur à la fasce d'or, acc. en p. d'une étoile du même. C.: 1° un vol cont., coupé alt. d'or et de sa.; L. d'or et de sa.; 2° un vol à l'antique, coupé alt. d'or et d'azur; L. d'or et d'azur. — (Barons, 20 nov. 1878.) Les mêmes armes, sauf que la fasce du 2 est acc. de deux étoiles d'or, 1 en chef et 1 en p., et que le vol du 2 cq. est coupé alt. d'azur et d'or.

Frühbuss — *Prov. rhén.* (An., 18 oct. 1861.) De sa. à la croix d'arg., cant. de quatre étoiles du même; au chef de pourpre, ch. d'une couronne royale d'or. Cq. cour. C.: un coq hardi de sa., crêté de gu. L. d'arg. et de sa. D.: PER ASPERA AD ASTRA.

Frühauff — *Aut.* (Nob. du St.-Empire, 14 avril 1735.) Parti de gu. et d'azur; à un coq d'or, br. sur le parti et acc. en chef de deux étoiles du même. C.: le coq. L.: à dextre d'or et d'azur, à sen. d'or et de gu.

Frulet — *P. de Lille* (An., 5 août 1775.) D'or à un arbre terrassé de sin., fruité de gu.

Fruin, v. **Fruyn** et **Poupet.**

Fruleux — *Art.* D'azur au chev. d'or, acc. de trois têtes de loup du même.

Frumbesel — *Bav.* (M. ét.) D'arg. à un âne ramp. de gu. C.: l'âne, iss.

Frundeck — *Hesse.* D'azur à l'aigle de sa., cour. d'or, portant sur sa poitrine un écusson d'arg., ch. d'une croix pattée et alésée de sa. Deux cq. cour. C.: 1° un griffon cont. de sa., cour. d'or; 2° un lion d'or, cour. du même. L. d'or et d'azur.

Frusneau de la Noë — *Bret.* D'arg. à deux fasces d'azur, acc. d'une croix de gu. en abîme et de deux étoiles du même, 1 en chef et 1 en p.

Fruter — *Holl.* D'azur à une fleur-de-lis d'or, acc. de trois têtes et cols de cerf du même.

Frutiger — *Bâle.* D'or au chev. d'azur, chaque jambe ch. d'un chien braque courant d'or, coll. et bouclé de sa., celui à dextre cont. Cq. cour. C.: un chien de l'écu, iss., entre un vol d'or, chaque aile ch. d'un chev. d'azur.

Früttingen (Barons) — *Aut.* D'arg. à l'aigle de sa., bq. et m. de gu. C.: un vol, de sa. et d'arg.

Fruyn — *Poligny* (*Franche-Comté*). D'arg. au chev. d'azur, ch. de trois étoiles d'or.

Fruytiers — *Flandre.* De sa. au chev. d'or, acc. de trois poires du même, les queues en haut.

Fry — *Norm.* D'azur au chev., acc. de deux étoiles en chef et d'une hure de sanglier en p., le tout d'or.

Frykacz — *Pol., Volhynie.* Les armes de **Nowina.**

Fryllsek — *Brab. sept.* D'arg. à un éléphant de sa., adextré d'un arbre tropique de sin., le tout soutenu d'une terrasse du même.

Frymersum — *Groningue.* Parti: au 1 d'or à la demi-aigle de sa., mouv. du parti; au 2 coupé: *a.* d'azur à une fleur-de-lis d'or; *b.* d'arg. à trois glands de sin.

Fryod — *Fribourg.* De sin. à la fasce d'or, ch. de trois trèfles du champ.

Frystacki — *Pol.* Les armes de **Radwan.**

Fuasso — *Pays-Bas.* De gu.; au chef d'arg., ch. de trois roses du champ.

Fuchs — *Strasbourg.* D'arg. à un renard ramp. de gu. C.: le renard, iss.

Fuchs — *Dan.* (An., 3 oct. 1685.) Ec.: aux 1 et 4 de gu. à deux tubes de canon d'arg., passés en sautoir dans une couronne d'or; aux 2 et 3 d'arg. à un château de trois tours de gu., posé sur une terrasse de sin. Sur le tout d'or à un renard de gu., tenant entre ses dents une oie et courant devant un arbre sec au nat. C.: deux paires de tenailles d'écrevisse de gu., devant huit drapeaux d'or ch. chacun d'un canton de gu. à la croix d'arg.

Fuchs — *Suède* (Barons, 1719. M. ét. en 1753.) Ec.: aux 1 et 4 d'azur à la bande échiq. d'or et de sa. de trois tires; au 2 d'arg. à une épée d'arg., garnie d'or, en bande, br. sur un rameau de laurier de sin., aussi en bande, et une épée d'arg., garnie d'or, la pointe de la lame brisée, en barre, le tout passé en sautoir, et cant. de quatre tourt. de gu.; au 3 d'or au lion de sa., ramp. contre un sabre d'arg., garni d'or, en pal. Sur le tout d'or à un renard ramp. de gu. Deux cq. cour. C.: 1° un renard de gu., assis sur un bonnet de gu., retr. d'arg.; 2° une pyramide d'azur, enflée d'une couronne d'or; entre deux bannières d'or.

Fuchs — *Livonie* (Nob. de *Suède*, 25 août 1696.) Coupé: au 1 de gu. à trois étoiles (5) d'arg., 2 et 1; au 2 d'arg. à un renard de gu., coll. et bouclé d'or, courant sur une terrasse de sin. C.: un vol d'arg.

Fuchs — *Prusse* (Rec. de nob., 11 déc. 1684.) Parti: au 1 d'or à la demi-aigle de sa., bq. et m. d'or, mouv. du parti; au 2 d'azur à un renard ramp. au nat. Cq. cour. C.: le renard, iss., entre un vol de sa. L. d'or et d'azur. — (Barons, 18 janv. 1701; branche ét. en 1738.) Ec.: aux 1 et 4 d'or à la demi-aigle de sa., bq. m. et cour. du champ, mouv. du parti; au 2 d'azur à un renard ramp. au nat., la tête cont.; au 3 d'azur à un renard cont. au nat., la tête tournée. L'écu bordé d'or. Sur le tout d'arg. à une branche de chêne en bande et une palme en barre, le tout de sin., passées en saut. et liées d'un ruban d'or. Deux cq. cour. C.: 1° les meubles du surtout; L. d'arg. et de sin.; 2° le renard du 2, iss., entre un vol de sa.; L. d'or et de sa.

Fuchs — *Prusse* (An., 22 nov. 1716.) D'azur à trois étoiles mal-ordonnées d'or; le champ chapé-ployé: à dextre d'arg. à un demi-vol de l'aigle de Prusse; à sen. d'or à un renard ramp. de gu. Cq. cour. C.: deux prob. coupées, à dextre de sa. sur arg., à sen. de gu. sur or. L. conformes aux émaux des prob.

Fuchs — Province de *Saxe.* D'arg. à un renard ramp. de gu., soutenu d'un tertre de sin.; au canton sen. de gu., ch. d'une étoile (5) d'or. C.: le renard, iss.

Fuchs — *Palatinat.* Ec.: au 1 de sa. au lion cont. d'or, cour. du même; aux 2 et 3 taillé d'or sur sa.; à un renard ramp. au nat., br. sur le taillé; au 4 d'or à un bras, arm. au nat., mouv. de l'angle sen. du chef, la main de carn. tenant une barre de fer. Deux cq. cour. C.: 1° un loup iss. et cont. de gu.; 2° un bras, posé en pal, arm. au nat., la main de carn. tenant une barre de fer en bande, et une boule attachée au bout supérieur au moyen d'une chaîne au nat. L. d'or et de sa.

Fuchs — *Nördlingen* (*Bav.*) De sa. à un renard pass. de gu., coll. d'or. C.: le renard. L. de sa. et de gu.

Fuchs — *Nuremberg.* Coupé: au 1 d'arg. à un renard pass. de gu.; au 2 parti d'azur et de gu. C.: le renard, iss. L. d'arg. et de gu.

Fuchs — *Bav.* (An., 8 déc. 1834.) D'arg. à un renard ramp. au nat. Cq. cour. C.: le renard, iss. L. d'arg. et de gu.

Fuchs — *Bav.* De sa. à un cor-de-chasse d'or, lié et vir. du même. Cq. cour. C.: un homme iss., posé de profil, hab. de sa., ganté d'arg., coiffé d'un bonnet albanais de gu., houppé et retr. d'or, donnant dans un huchet d'or qu'il tient de sa main dextre.

Fuchs — *Allem.* Parti: au 1 d'azur à la fasce échiq. de sa. et d'or, acc. de deux étoiles de gu., 1 en chef et 1 en p.; au 2 de sa. à un renard ramp. au nat. C.: le renard ramp. L.: à dextre d'or et de sa., à sen. de gu. et d'azur.

Fuchs — *Allem.* Ec: aux 1 et 4 d'arg. à un renard ramp. au nat., celui du 1 cont.; aux 2 et 3 de sa. au lion d'or, tenant une épée d'arg., celui du 3 cont. Cq. cour. C.: le lion du 2, iss.; entre deux prob. coupées, celle à dextre de gu. sur arg., celle à sen. de sa. sur or. L.: à dextre d'or et de sa., à sen. de gu. et de sa.

Fuchs — *Aut.* Tranché: au 1 d'azur à trois étoiles d'or, rangées en chef; au 2 d'or à un renard au nat., ramp. contre un tertre de sa., mouv. du flanc dextre. C.: un renard assis au nat., entre deux prob. coupées alt. d'or et d'azur. L. d'or et d'azur.

Fuchs — *Baden* (*Argovie*). D'arg. à un renard ramp. de gu., soutenu d'un tertre de trois coupeaux de sin. C.: un renard ramp. de gu.

Fuchs — *Bâle.* D'azur à un renard courant der-

Digitized by Google

rière trois arbres sur une terrasse, le tout au nat. **C.:** un renard iss. au nat. **L.** d'arg. et de gu.

Fuchs — *Rappersweil* D'azur à un renard ramp. de gu., acc. en chef d'un croiss. figuré montant d'or, accosté de deux étoiles du même. **C.:** trois pl. d'aut., une de gu. entre deux d'azur. **L.** d'azur et de gu.

Fuchs — *Soleure.* D'or à la bande d'azur, ch. d'un renard courant de gu. **C.:** un renard assis de gu.

Fuchs — *Winterthur (Zurich).* D'arg. à un pot à verser de gu. **C.:** un renard assis de gu. [Comp. **Fuchs de Kandenberg.**]

Fuchs von Bimbach — *Aut.*(Comtes, 1706. M. ét.) Ec.: aux 1 et 4 palé contre-palé de gu. et d'arg. de six pièces; aux 2 et 3 d'azur à un château défendu d'une seule tour sur le devant, d'arg., soutenu d'une terrasse au nat. Sur le tout un écusson d'or, cour. du même et ch. d'un renard ramp. de gu. Trois cq., les 1 et 3 cour., le 2 timbré d'un bonnet de gu., retr. d'herm. **C.:** 1° une rose de gu., bout. d'or, entre deux têtes et cols de cygne adossées, celle à dextre de gu., celle à sen. d'arg., becquées de sa.; 2° un renard assis de gu.; 3° un vol de sa., chaque aile ch. de trois fleurs-de-lis d'or, rangées en pal, la 2e couchée; entre les ailes une fleur-de-lis d'azur, surm. d'un bonnet de gu., retr. d'herm., ledit bonnet sommé d'une autre fleur-de-lis d'azur. **L.** d'arg. et de gu. **S.:** deux griffons d'or.

Fuchs von Bimbach und Dornheim — *Franconie* (Barons du St.-Empire, 9 nov. 1699.) Ec.: aux 1 et 4 d'or à un renard ramp. de gu., celui du 1 cont. (*Fuchs*); aux 2 et 3 coupé: *a.* palé d'arg. et de gu.; *b.* de gu. plein (*Rosenberg*). Deux cq. cour. **C.:** 1° un renard cont. de gu., assis sur un chapeau du même, retr. d'arg.; 2° une rose de gu., entre deux têtes et cols de cygne adossées, celle à dextre de gu. et celle à sen. d'arg. **L.:** à dextre d'or et de gu., à sen. d'arg. et de gu. **S.:** deux griffons d'or.

Fuchs de Bühlstein — *Allem.* D'azur à un renard ramp. au nat., tenant entre ses dents un rameau d'olivier de sin., et soutenu d'une terrasse rocheuse au nat. Cq. cour. **C.:** trois pl. d'aut.: d'azur, de gu. et d'arg. **L.:** à dextre d'arg. et de gu., à sen. d'arg. et d'azur.

Fuchs d'Ebenhofen — *Tirol. Silésie.* Tranché-abaissé: au 1 d'or à un renard courant en bande, au nat., soutenu de la ligne du tranché; au 2 bandé d'azur et d'arg., de quatre pièces. **C.:** un renard assis au nat., entre un vol coupé alt. d'or et d'azur. **L.:** à dextre d'arg. et d'or, à sen. d'or et d'azur.

Fuchs d'Emhof — *Allem.* Parti: au 1 d'azur à un renard ramp. et cont. d'arg., soutenu d'une terrasse de sin.; au 2 d'or au lion d'arg., tenant de ses pattes une flèche au nat., en pal, la pointe en haut. Deux cq. cour. **C.:** 1° un renard assis et cont. d'arg.; 2° le lion, iss. **L.** d'or et d'azur.

Fuchs auf Falkenberg — *Bav.* (An., 23 août 1826.) Coupé: au 1 d'arg. à un renard naiss. au nat., mouv. du coupé; au 2 d'arg. plein. Cq. cour. **C.:** un faucon ess. d'or; entre un vol, coupé alt. d'arg. et d'azur.

Fuchs Edle **von Fichenthal** — *Bohème* (Nob. du St.-Empire, 7 juillet 1792.) Ec.: aux 1 et 4 d'arg. à un renard au nat., courant sur une terrasse de sin.; au 2 d'arg. à un rocher au nat., mouv. du flanc sen., sommé de cinq arbres de sin., et une cascade descendant des flancs; au 3 de gu. à un dextrochère arm., la main gantelée tenant une épée en pal, le tout au nat.; au 4 d'arg. à une étoile d'azur. Cq. cour. **C.:** une tête et col de cerf au nat.; entre un vol coupé, à dextre d'arg. sur gu., à sen. d'azur sur arg. **L.** conformes aux émaux du vol.

Fuchs de Fuchsberg — *Tirol, Bav.* (Barons). Ec.: aux 1 et 4 d'or à un renard ramp. de gu. (*Fuchs*); aux 2 et 3 d'arg. à la fasce d'azur; au lion de gu., br. sur la fasce (*Löwenberg*). Sur le tout d'or, chapé-ployé de sa. (*Passeyer*). Trois cq., le 1 timbré d'un bonnet de gu., retr. d'herm., les 2 et 3 cour. **C.:** 1° un renard assis et cont. de gu.; 2° un vol aux armes du surtout; 3° un lion iss. de gu. **L.** d'or et de gu. — (Comtes du St.-Empire, 30 juin 1633. M. ét. le 13 juin 1827.) Coupé d'un trait, parti de trois autres, qui font huit quartiers: aux 1 et 7 d'or à un renard ramp. de gu., celui du 1 cont. (*Fuchs*); aux 2 et 8 d'azur à une demi-étoile (8) d'or, défaillante à dextre, réunie à dextre à un croiss. tourné aussi d'or; aux 3 et 5 d'arg. à la fasce d'azur; au lion de gu., br. sur la fasce (*Löwenberg*); aux 4 et 6 coupé: *a.* parti de sa. et d'arg.; *b.* de gu. plein. (*Fink de Kazenzung*). Sur le tout d'or, chapé-ployé de sa. (*Passeyer*). Cinq cq. cour., excepté le 2 qui est timbré d'un bonnet de gu., retr. d'herm. **C.:** 1° un vol aux armes du 2; 2° un renard assis et cont. de gu.; 3° un vol aux armes du surtout; 4° un lion iss. de gu. (*Löwenberg*); 5° deux prob. de sa. (*Fink de Kazenzung*). **L.:** à dextre de sa., de gu. et d'or; à sen. de gu., de sa. et d'arg.

Fuchs de Fuxberg — *Bav.* (Nob. du St.-Empire, 10 sept. 1765.) D'arg. à un renard ramp. de gu., soutenu d'un tertre de sin.; le champ chapé-ployé d'azur, ch. à dextre de deux demi-vols en fasces d'or, l'un sur l'autre, et à sen. de trois trèfles d'or, posés en pairie, les tiges s'entretouchant. Cq. cour. **C.:** un renard iss. de gu., tenant un trèfle de sin.; entre un vol d'or. **L.** d'or et d'azur.

Fuchs de Kandenberg — *Franconie.* D'arg. à un pot à verser de gu. **C.:** un buste d'homme, posé de profil, hab. de gu., le capuchon d'arg. rabattu sur le dos.

Fuchs-Nordhof — *Saxe-Cobourg* (Barons, 19 sept. 1866.) Coupé: au 1 d'azur à une étoile d'arg.; au 2 de gu. à un renard pass. d'arg., la tête tournée à sen. Brl. d'azur et de gu. **C.:** le renard, entre deux pennons d'azur ch. chacun d'une étoile d'arg. **L.:** à dextre d'arg. et d'azur, à sen. d'arg. et de gu. **D.:** FEST IM RECHT UND IN DER TREUE.

Fuchs de Waldburg — *Franconie.* D'or à un renard ramp. de gu. **C.:** un renard de gu., assis sur un bonnet du même, retr. d'or.

Fuchs de Wolckersdorf — *Allem.* De gu. à la bande d'arg., ch. d'un renard courant au nat. Cq. cour. **C.:** un renard assis au nat.

Fuchsart — *Nördlingen* (*Bav.*) De sa. à un renard au nat., pass. sur un tertre de sin. **C.:** le renard, iss., entre un vol de sa. **L.** d'arg. et de sa.

Fuchsius — *Prov. rhén.* (Nob. du St.-Empire, 13 juin 1792.) Ec.: aux 1 et 4 d'azur à trois étoiles d'or; aux 2 et 3 d'or au lion de gu., celui du 3 cont. Sur le tout d'arg. à un trèfle de sin. Cq. cour. **C.:** le trèfle, entre un vol aux armes du 1. **L.:** à dextre d'or et d'azur, à sen. d'or et de gu.

Fuchsmagen — *Tirol.* Palé contre-palé d'arg. et de sa. de trois pièces. **C.:** un renard iss. au nat., entre un vol à l'antique de sa., ch. d'un pal alésé d'arg.

Fuchss — *Ratisbonne.* Ec.: aux 1 et 4 d'or à un homme de profil, hab. de sa., tendant un arc du même, l'homme du 1 cont.; aux 2 et 3 de sa. à un renard d'or, soutenu d'un tertre du même; le renard du 3 cont. Cq. cour. **C.:** un renard iss. d'or; entre un vol, coupé alt. de sa. et d'or.

Fuchss zu Puchheim und Mitterberg — *Tirol* (Nob. autrichienne, 30 janv. 1762; chevaliers autrichiens, 20 juin 1765; barons du St.-Empire, 21 mars 1771; comtes autrichiens, 6 nov. 1786.) Ec.: aux 1 et 4 d'azur à deux gerbes d'arg.; aux 2 et 3 d'arg. à deux pals de gu. Sur le tout d'arg. à un renard ramp. de gu. Quatre cq. cour. **C.:** 1° un vol de sa.; 2° une bannière flottante écartelée d'or et de sa.; 3° un renard iss. de gu.; entre deux prob., coupées alt. d'arg. et d'azur; 4° trois pl. d'aut., une d'arg. entre deux de gu. **L.** des deux premiers cq., d'arg. et d'azur; des deux autres, d'arg. et de gu. **S.:** deux renards reg. de gu., mantelés d'herm. [Les barons du nom portent les mêmes armes, avec les deux derniers cimiers.]

Fuchsstat — *Franconie.* De gu. à deux fasces d'arg. **C.:** un chapeau piramidal aux armes de l'écu, retr. de gu. et sommé de plumes de coq de sa.

Fuchsstein — *Bav.* De sa. à deux fasces vivrées d'or. **C.:** un demi-vol, aux armes de l'écu.

Fuck, v. **Voge.**

Fuckers — *Frise.* D'arg. à un cerf élancé de gu., iss. d'un bosquet de sin. **C.:** un cerf iss. de gu.

Fuegelsen — *Baden* (*Argovie.*) De gu. à un fer-à-cheval d'arg., les bouts en bas, acc. en p. d'un tertre de trois coupeaux de sin. **C.:** un demi-vol, aux armes de l'écu. **L.** d'arg. et de gu.

Fueger — *Windsheim* (*Bav.*) Ec.: aux 1 et 4 d'or à un bouclier ovale d'arg., ayant un nombril du même; aux 2 et 3 d'azur à une demi-fleur-de-lis d'arg., mouv. du parti, accostée de deux étoiles d'or, l'une sur l'autre. **C.:** un homme iss., hab. d'arg., coiffé d'un bonnet de gu., retr. d'arg., panaché de pl. d'aut. du même, tenant de sa main dextre un bâton de commandement, appuyé sur sa hanche. **L.** d'or et d'azur.

Fueger — *Aut.* Ec.: aux 1 et 4 de gu. à deux trèfles arr. d'arg., passés en saut. dans une couronne d'or; aux 2 et d'arg. à un bouquetin ramp. de sa. Deux cq. cour. **C.:** 1° un panache de pl. d'aut. de sa., ch. d'un trèfle d'arg.; **L.** d'arg. et de gu.; 2° le bouquetin, iss.: **L.** d'arg. et de gu.

Fueger — *Aut.* (Comtes du St.-Empire, 8 oct. 1736. M. ét. le 4 nov. 1879.) Ec.: aux 1 et 4 de gu. à deux trèfles d'arg., passés dans un anneau du même; aux 2 et 3 d'arg. à un bouquetin ramp. de sa., celui du 3 cont. Sur le tout un écusson d'azur, timbré d'une couronne royale et ch. d'un lévrier ramp. d'arg., coll. de gu., bordé et bouclé d'or. Trois cq. cour. **C.:** 1° les trèfles,

br. sur une touffe de plumes de coq de sa.; 3° le lévrier, iss.; 3° le bouquetin du 2, iss. L. d'arg. et d'azur.

Fuencirio — *Esp.* D'azur à une fontaine d'arg., de deux colonettes superposées, chacune jaillissante de plusieurs traits; à la bord. de gu., ch. de huit flanchis d'or.

Fuensalda — *Esp.* De gu. à six besants-tourteaux d'arg. et de sa., posés 2, 2, 2, les 1 et 3 à dextre et le 2 à sen. coupés, et les 3 autres partis.

Fuensalida — *Esp.* D'arg. à deux loups de sa., l'un sur l'autre; à la bord. de gu.

Fuente-Almejir — *Esp.* D'or à la croix florencée de gu., acc. de quatre coquilles du même dans les cantons de l'écu; à la bord. d'arg., ch. de huit chaudières de sa.

Fuentecha — *Esp.* De sin. à une fontaine d'arg., sommée de trois flèches accostées d'or, les pointes en bas, disposées en éventail, et acc. en p. d'un chien couché d'arg., au-dessous de la fontaine.

Fuentes — *Aragon.* D'azur à une fontaine jaillissante d'arg. composée d'un bassin sur pied, accosté de deux lions affr. d'or, ramp. contre ledit pied; le tout soutenu d'une terrasse de sin.; dans les cantons de l'écu les lettres F, A, D, G d'or.

Fuert — *Aut.* Ec.: aux 1 et 4 d'arg. à la fasce de gu.; aux 2 et 3 d'azur au lion d'or, cour. du même, celui du 3 cont. Cq. cour. C.: le lion du 2, iss., entre un vol aux armes du 1. L.: à dextre d'arg. et de gu., à sen. d'or et d'azur.

Fuertes — *Asturies.* D'arg. à une maison forte crén. au nat., de forme carrée, sommée de trois tours carrées, basses et crén., celle du milieu sommée d'un pennon fendu de gu., flottant à dextre, ch. d'une croisette d'arg.; ladite tour surm. d'une croisette latine de gu. dans un annelet du même; et sur le seuil de la porte du château un guerrier, hab. de gu., arm. de toutes pièces. D.: CUM FORTIS ARMATUS CUSTODIT ATRIUM SUUM, IN PACE SUNT EA QUÆ POSSIDET.

Fuess — *Aut.* De gu. à une jambe arm. et éperonnée d'arg., coupée à la cuisse.

Fuessli — *Suisse.* D'azur à une cloche d'arg. avec sa corde de gu., tortillée en p. de l'écu; ladite cloche adextrée d'une pique d'arg. en pal. — *Ou :* les meubles d'or, sauf la corde qui est de gu., augmentés d'un croiss. d'or en chef à dextre et d'une étoile du même à sen.

Fuesstalner de Dinghartlng — *Bav.* (M. ét. en 1454.) De gu. à une jambe d'arg., cour. d'or et soutenue d'un tertre du même. Cq. cour. C.: une jambe d'arg., le pied en haut.

Fueter — *Berne.* D'azur à une comète d'or en chef, la queue en pal, accostée de deux étoiles d'or; ladite queue soutenue d'un tertre de sin. C.: une étoile hérissée d'or.

Fuge — *Brandebourg* (M. ét.) Trois têtes et cols d'aigle. C.: une tête et col d'aigle.

Fuge, v. **Voge.**

Fugger [dit **Fugger** *au chevreuil*] — *Augsbourg* (Conc. d'arm., 1452; branche ét. vers 1590.) D'azur à un chevreuil ramp. au nat. *ou* d'or. Cq. cour. C.: le chevreuil, iss. L. d'or et d'azur.

Fugger — *Augsbourg* (An., 1473.) Parti d'or et d'azur; à deux fleurs-de-lis de l'un à l'autre. C.: une fleur-de-lis partie d'azur et d'or; entre deux prob., d'or et d'azur.

Fugger auf Adelshofen und Zinnenberg (Comtes) — *Bav.* (Branche ét.) Ec.: au 1 de gu. à un éléphant d'arg., posé sur un tertre de sin. (*Helfenstein*); au 2 d'arg. à une femme moresque, de profil, iss. du coupé, cour. d'or, chevelée du même, les cheveux épars, hab. de sa., supp. de ses deux mains un mitre épiscopal de gu., bordé d'arg. (*Kirchberg*); au 3 de gu. à trois cors-de-chasse d'arg., liés et vir. d'or, l'un sur l'autre, les embouchures à dextre (*Weissenhorn*). Sur le tout un écusson d'or, timbré d'une couronne princière et ch. d'une étoile de sa., acc. de trois maillets du même (*Babenhausen*). Cinq cq., les 4 premiers cour. C.: 1° un panache de cinq pl. d'aut. de gu., ch. des trois cors-de-chasse du 3 (*Weissenhorn*); L. d'arg. et de gu.; 2° une aigle ép. de sa., bq., m. et diadémée d'or, surm. d'une couronne impériale (cimier de concession); L. d'or et de sa.; 3° une tour d'arg., ouv. et aj. de sa. (*Babenhausen*); L. d'or et de sa.; 4° une fleur-de-lis partie d'azur et d'or; entre deux prob., d'or et d'azur (*Fugger*); L. d'or et d'azur; 5° la femme moresque du 2 (*Kirchberg*); L. d'arg. et de sa. T.: à dextre un jeune homme, les cheveux épars, hab. d'une dalmatique d'or, recouverte d'une cotte d'armes d'or bordée d'azur et semée de fleurs-de-lis du même; ch. sur la poitrine d'un écusson de sa., surch. du chiffre C. V. en lettres d'arg.; tenant une bannière éc. d'azur et d'or, à quatre fleurs-de-lis de l'un à l'autre; et un écusson d'azur, br. sur cet écartelé, timbré d'une couronne princière et ch. d'un L d'arg.; — à sen. un jeune homme, les cheveux épars, hab. d'une dalmatique d'azur, recouverte d'une cotte d'armes du même, bordée d'or et semée de fleurs-de-lis du même; ch. sur la poitrine d'un écusson de sa., surch. du chiffre F. II. en lettres d'arg.; tenant une bannière éc. de sa. et d'or, et un écusson d'azur, cour. d'or, br. sur cet écartelé et ch. d'un 3 d'arg. D.: GOTT UND MARIA. *Manteau* de pourpre, frangé et bouppé d'or, doublé d'herm., sommé de la couronne princière.

Fugger-Glött — *Bav.* (Comtes du St.-Empire, 14 nov. 1530.) Ec.: aux 1 et 4 parti d'or et d'azur, à deux fleurs-de-lis de l'un à l'autre (*Fugger*); au 2 d'arg. à une femme de profil, iss. par les genoux, cour. d'or, hab. de sa., les cheveux épars, supp. de ses deux mains un mitre épiscopal de gu., bordé d'arg. (*Kirchberg*); au 3 de gu. à trois cors-de-chasse d'arg., liés et vir. d'or, l'un sur l'autre, les embouchures à dextre (*Weissenhorn*). Sur le tout d'azur au pal de gu., ch. de trois chev. d'or (*Polweil*). Deux cq. cour. C.: 1° une fleur-de-lis partie d'azur et d'or; entre deux prob. d'or, et d'azur; L. d'or et d'azur; 2° la femme de l'écu, iss.; L. d'arg. et de sa.

Fugger-Kirchberg-Weissenhorn — *Bav. Wurt.* (Comtes du St.-Empire, 14 nov. 1530.) Ec.: aux 1 et 4 parti d'or et d'azur, à deux fleurs-de-lis de l'un à l'autre (*Fugger*); au 2 d'arg. à une femme, posée de profil, cour. d'or, hab. de sa., les cheveux épars, supp. de ses mains un mitre épiscopal de gu., bordé d'arg. (*Kirchberg*); au 3 de gu. à trois cors-de-chasse d'arg., liés et vir. d'or, l'un sur l'autre, les embouchures à dextre (*Weissenhorn*). Deux cq., le 1 cour. C.: 1° une fleur-de-lis partie d'azur et d'or; entre deux prob., d'or et d'azur; L. d'or et d'azur; 2° un buste de femme, posé de profil, iss. par les genoux, hab. de sa., les cheveux épars, coiffée d'un mitre de gu., bordé d'arg.; L. d'arg. et de sa. *Manteau* d'azur, doublé d'herm. et sommé d'une couronne princière.

Fugger-Kirchheim-Hohenecck — *Bav.* (Comtes du St.-Empire, 14 nov. 1530.) Ec.: aux 1 et 4 parti d'or et d'azur, à deux fleurs-de-lis de l'un à l'autre (*Fugger*); au 2 d'arg. à une femme, posée de face, cour. à l'antique d'or, chaque rayon sommé d'une perle, hab. d'une jupe de sa. et d'un pourpoint de sin., dont les manches, qui lui vont jusqu'au coude, se terminent en pointe; tenant de sa main dextre étendue une couronne pareille à celle qu'elle porte sur sa tête, et pesant la main sen. sur sa hanche (*Kirchberg*); au 3 de gu. à trois cors-de-chasse d'arg., liés et vir. d'or, l'un sur l'autre, les embouchures à dextre (*Weissenhorn*). Sur le tout de gu. au pal d'arg., acc. de chaque côté de cinq bill. d'or, trois côtoyant le pal, l'un sur l'autre, les deux autres joints au flanc de l'écu, aussi l'un sur l'autre (*Hoheneck*). Deux cq. cour. C.: 1° une fleur-de-lis partie d'azur et d'or; entre deux prob., d'or et d'azur; L. d'or et d'azur; 2° une tête et col de chien braque d'arg., le dos aux armes de la moitié dextre du surtout; L. d'arg. et de gu.

Fugger-Pfirdt — *Bav.* (Comtes du St.-Empire, 14 nov. 1530.) Coupé d'un trait, parti de trois autres, qui font huit quartiers: au 1 d'or à une fleur-de-lis d'azur; au 2 d'azur à une fleur-de-lis d'or; au 3 d'arg. à une femme agenouillée, de profil, cour. d'or, hab. de sa., les cheveux épars, supp. de ses mains un mitre épiscopal de gu., bordé d'arg. (*Kirchberg*); au 4 de gu. à trois cors-de-chasse d'arg., liés et vir. d'or, l'un sur l'autre, les embouchures à dextre (*Weissenhorn*); au 5 de gu. à deux bars adossés d'or (*Pfirdt*); au 6 d'azur à deux chev. d'or (*Bussnang*); au 7 d'arg. à un rocher de trois pics au nat., mouv. de la p.; celui du milieu sommé d'un corbeau de sa. (*Hohenkreen*); au 8 coupé, d'un palé de gu. et d'arg. de quatre pièces, sur arg. à une coupe d'or (*Taufkirchen*). Deux cq. cour. C.: 1° une fleur-de-lis partie d'azur et d'or; entre deux prob., d'or

et d'azur; **I.** d'or et d'azur; 2° un buste de femme posé de face, hab. de sa., les cheveux épars, coiffé d'un mitre épiscopal de gu. bordé d'arg.; **I.** d'arg. et de sa.

Führer de Führenberg — *Aut.* (Conf. du titre de chevalier du St.-Empire, 1621.) De sa. à un croiss. figuré d'arg., et cinq flammes d'or, mouv. du croiss. Cq. cour. **C.**: un vol, de sa. et d'or, l'aile dextre ch. d'un croiss. figuré et cont. d'or, acc. de trois étoiles du même; l'aile sen. ch. d'un croiss. figuré et tourné de sa., acc. de trois étoiles du même.

Fuhrmann — *Pom.* D'arg. à une tour de gu., posée sur un tertre de sin. **C.**: une chouette au nat., entre deux plumes de coq de sa. **L.** d'arg., de gu. et de sa.

Fuiren — *Dan.* (Barons, 13 mai 1677. M. ét.) Ec.: aux 1 et 4 d'azur à un dragon d'or, les ailes levées; aux 2 et 3 d'or à un casque de tournoi de sa., grillé et liséré d'arg., taré de front, panaché de trois pl. d'aut., une de gu. entre deux d'azur. Sur le tout de *Fuiren* qui est d'or à une belette sautante de sa. Cq. cour. **C.**: la belette iss.; entre un vol, coupé ait. de sa. et d'or. **S.**: deux léopards naturels.

Fuirendal (Barons de), v. **Holstein** barons **de Fuirendal.**

Fujol — *Lang.* Ec.: aux 1 et 4 d'or à trois bandes de gu.; aux 2 et 3 d'azur à trois chev. d'or.

Fulach — *Bav.* Parti: au 1 d'or au lion de gu.; au 2 d'azur à un croiss. cont. d'arg. **C.**: un demi-vol, aux armes de l'écu.

Fulbach — *Hesse.* D'azur à deux croiss. adossés d'or. **C.**: un croiss. montant d'or, chaque corne sommée de trois plumes de coq de sa.

Fulchiron — *Lyonnais.* D'azur à une mer d'arg., en p., surm. d'une flèche d'or, arm. et empennée d'arg.; au chef d'or, ch. de trois tourt. de gu.

Fülldner — *Silésie* (Rec. de nob., 28 oct. 1736.) Parti: au 1 d'or à la demi-aigle de sa., bq., m. et cour. du champ, mouv. du parti; au 2 coupé: *a.* de gu. à un cheval naiss. d'or, mouv. du coupé; *b.* d'arg. à la barre de gu. **C.**: un vol, de sa. et d'or. **L.**: à dextre d'or et de sa., à sen. d'arg. et de gu.

Füleman de Steckborn — *Suisse.* D'azur à deux cors-de-chasse d'or, liés, vir. et eng. de gu., l'un sur l'autre. **C.**: un corde-chasse de l'écu. **L.**: à dextre d'or et d'azur, à sen. d'or et de gu.

Fulford — *Devonshire.* De gu. au chev. d'arg. **C.**: une tête d'ours de sa., emmuselée d'or. **T.**: deux Sarasins. **D.**: BEAR UP.

Fulgaro, v. **Folgari.**

Fulger (Barons du St.-Empire) — *Allem.* Tranché: au 1 d'or à l'aigle de sa; au 2 d'azur à un mont d'arg., mouv. de la p. Trois cq. cour. **C.**: 1° et 3° trois pl. d'aut., une d'arg. entre deux d'azur; **I.** d'arg. et d'azur; 2° une aigle iss. de sa.; **I.** d'or et de sa. **S.**: deux lions reg. d'or.

Fulheim — *P. de Cologne.* D'or au chev. de sa., acc. de trois fermaux du même.

Fülhin — *Souabe.* D'arg. à un poulain cabré de sa. **C.**: un poulain pass. de sa., soutenu d'un coussin de gu., houppé d'or.

Fuligny (Marquis) — *Champ.* D'or à la croix recercelée de sa., ch. de cinq écussons d'arg., bordés engr. de gu.

Füljod — *Aut.* (An., 16 juin 1817.) Ec.: au 1 d'arg. à une aigle ép. de sa.; aux 2 et 3 d'azur à deux bandes d'arg.; au 4 d'arg. à un lévrier courant de sa. Deux cq. cour. **C.**: 1° un vol de sa.; 2° deux prob., coupées ait. d'arg. et d'azur. **L.** d'arg. et d'azur.

Full de Geispolzheim — *Alsace.* Coupé: au 1 d'or à une étoile d'azur, posée au canton dextre du chef; au 2 de gu. à la fasce d'or. **C.**: un chapeau pyramidal aux armes du 2, sommé d'une étoile d'arg., chaque rai orné d'une plume de paon au nat. **L.** d'or et de gu.

Füll von Windach und Pfumau — *Bav.* (Nob. du St.-Empire, 5 avril 1610.) De gu. à un poulain galopant d'arg., soutenu d'une terrasse du même. Cq. cour. **C.**: le poulain galopant; entre deux prob. de gu., semées chacune de mouch. d'herm., et ornées chacune dans son embouchure de trois pl. d'aut., une d'arg. entre deux de gu. [V. **Pfetten-Füll.**]

Füll von und zu Windach und Cammerberg — *Bav.* (Barons, 26 juin 1691. M. ét. le 22 nov. 1835.) Ec.: aux 1 et 4 d'azur à la bande ondée d'arg. (*Windach*); aux 2 et 3 de gu. à une hache d'arg., emm. d'or, posée en bande (*Cammerberg*). Sur le tout un écusson de gu., cour. d'or et ch. d'un poulain galopant d'arg., soutenu d'un tertre de trois coupeaux du même (*Füll*). Trois cq. cour. **C.**: 1° un vol cont. d'azur, ch. d'une barre ondée d'arg.; 2° le poulain, iss., entre deux prob. de gu., ornées chacune dans son embouchure de trois pl. d'aut., une de gu. entre deux d'arg.; 3° une hache d'arg., emm. d'or, posée en barre, le manche en haut, enfoncée à-demi dans un bonnet de gu., retr. d'arg. **L.**: à dextre d'arg. et d'azur, à sen. d'arg. et de gu.

Fullen — *Westphalie, Saxe, Alsace.* D'or à l'aigle de sa., bq. et m. de gu. **C.**: l'aigle.

Füllenbach — *Augsbourg.* D'azur à un rencontre de boeuf d'or, accorné d'arg. Cq. cour. **C.**: deux cornes de boeuf d'arg.

Füller — *Carinthie.* D'arg. à un sanglier naiss. de sa. Cq. cour. **C.**: le sanglier, iss.

Fuller-Acland-Hood — *Somersetshire* (Baronet, 13 avril 1809.) Ec.: aux I. et IV. c.-éc.: aux 1 et 4 d'azur à une frette d'arg.; au chef de sa., ch. de trois croiss. d'or (*Hood*); au 2 échiq. d'arg. et de sa., à la fasce de gu., br. sur l'échiqueté (*Acland*): au 3 d'arg. à trois fasces de gu., et au canton du même (*Fuller*); au II. d'azur à une frette d'arg.; au chef de sa., ch. de trois croiss. d'or (*Hood*); au III. de gu. au chev. engr. d'or, acc. de trois têtes de léopard du même (*Periam*). **C.**: 1° un choucas tenant une ancre en barre, le tout au nat. (*Hood*); 2° un faucon, perché sur une main gantée, posée en fasce, le tout au nat. (*Acland*). **D.**: ZEALOUS.

Fuller-Elliott-Drake — *Devonshire* (Baronet, 22 août 1821.) Ec.: aux 1 et 4 de sa. à la fasce d'arg., acc. de deux étoiles (6) du même, 1 en chef et 1 en p. (*Drake*); au 2 de gu. à la bande d'or, ch. d'un bâton alésé d'azur; au chef des armes de *Gibraltar*, qui sont d'azur à un château d'arg., accosté de deux colonnes du même; et une clé d'or suspendue à la porte du château et surmontant la **D.**: PLUS ULTRA (*Elliott*); au 3 d'arg. à trois fasces de gu., et au canton du même (*Fuller*). Trois cq., le 3 timbré une couronne de gu. **C.**: 1° un vaisseau, posé sur le sommet d'un globe terrestre et attaché à un câble, qui, faisant le tour du globe, aboutit dans une main placée à dextre dudit globe et mouv. d'une nuée, le tout au nat., et surm. d'un listel inscrit des mots: AUXILIO DIVINO (*Drake*); 2° un avant-bras arm., tenant un sabre, le tout au nat., le poignet ch. d'une clé de sa. (*Elliott*); 3° une tête de lion d'arg. (*Fuller*). **D.**: 1° FORTITER ET RECTE; 2° SIC PARVIS MAGNA; 3° PER ARDUA.

Fuller-Palmer-Acland — *Somersetshire* (Baronet, 9 déc. 1818. M. ét. le 25 oct. 1871.) Ec.: aux 1 et 4 échiq. d'arg. et de sa., à la fasce de gu., br. sur l'échiqueté (*Acland*); au 2 d'or à deux fasces de sa., ch. chacune de trois trèfles d'arg. et acc. en chef d'un lévrier courant de sa. (*Palmer*); au 3 d'arg. à trois fasces de gu., et au canton du même (*Fuller*). Trois cq., le 3 timbré d'une couronne de gu. **C.**: 1° un faucon, perché sur une main gantée, posée en fasce, le tout au nat. (*Acland*); 2° une panthère iss. d'arg., tachetée de gu., de sin., d'or et d'azur, la tête posée de face, jetant des flammes par la bouche et les oreilles, et tenant une palme de sin. (*Palmer*), surm. de la *Légende*: PALMA VIRTUTI; 3° une tête de lion d'arg. (*Fuller*). **D.**: INÉBRANLABLE.

Fullin — *Allem.* Coupé de gu. sur arg.; à une sirène de carn., chevelée d'or, br. sur le coupé et supp. de sa main dextre une couronne d'or. Cq. cour. **C.**: une sirène de carn., chevelée d'or, à deux queues qu'elle tient de ses mains. **L.** d'arg. et de gu.

Fulmino — *Udine.* De gu. à la fasce d'arg.

Fulque marquis **d'Oraison** — *Prov.* (Marquis, 1740.) De gu. à une colonne coupée sommée d'un petit faucon, ayant les ailes éployées, le tout d'arg.; au chef d'azur, ch. de trois étoiles d'or.

Fulstein — *Silésie.* De gu. à trois épées d'arg., garnies d'or, posées en pairle, appointées dans une boule d'or, posée en abîme. Cq. cour. **C.**: une queue de paon au nat. **L.** d'or et de gu.

Fumagalli — *Milan.* D'or à un château d'azur, sommé de deux tours à deux étages du même, ouv. et aj. du champ; la tour dextre sommée d'une aigle héraldique de sa. et celle à sen. d'un coq au nat.

Fumal ou **Fymale** — *P. de Liége.* De sa.; au chef d'arg., ch. de trois fianchis du champ, surm. chacun d'une merlette aussi de sa.

Fumal *dit* **de Marneffe** — *P. de Namur.* D'arg. à trois chaperons de sa. En coeur un écusson d'arg., ch. de deux fasces de gu. **C.**: une tête et col de licorne d'arg.

Fumal de Streel — *P. de Namur.* Les armes précédentes.

Fumana — *Vérone.* D'azur à un croiss. d'arg., acc. de trois étoiles d'or.

Fumanelli — *Vérone.* Coupé, d'un pal d'or et

d'azur, sur azur à une étoile d'or, surm. d'un croiss. tourné du même; à la fasce échiq. d'azur et d'or, les points de l'émail opposé des pals. **D.:** POST FUMUM FLAMMA

Fumara — *Vérone.* Parti de gu. et d'azur; à la fasce d'arg., br. sur le tout et soutenant un pal d'arg. accosté de deux fleurs-de-lis du même. Au lion d'or, br. sur le parti en p. et sur la fasce, et tenant de ses pattes un flambeau de sa., allumé de gu.

Fumati — *Dalmatie.* Ec.: aux 1 et 4 de gu. à une rose d'arg., bout. d'or; aux 2 et 3 d'arg. à une rose de gu., bout. d'or. Cq. cour. **C.:** un vol, l'aile dextre aux armes de la moitié dextre de l'écu et l'aile sen. aux armes de la moitié sen.

Fumay — *Brab.* D'arg. à trois têtes et cols de loup au nat.

Fumechon — *Norm.* D'azur à une étoile d'or, acc. en chef d'un lambel d'arg.

Fumée — *Poitou.* D'arg. à six los. de sa.

Fumée — *Poitou, Lorr., Vevey* (M. ét.) D'azur à deux fasces d'or, acc. de six bes. du même, 3, 2 et 1.

Fumel (Marquis) — *Quercy, Agénais.* D'or à trois pointes ondoyantes d'azur, mouv. de la p. de l'écu. **D.:** UNA FIDES, UNUM FOEDUS, UNUS AMOR.

Fumel de Warnant — *Flandre.* D'arg. à trois chaperons de gu.

Fumeron — *Alsace.* D'azur au chev. d'or, acc. de trois étoiles d'arg.

Fumetti — *Toscane, Han., Oldenbourg.* D'azur à trois étoiles d'or, 2 et 1; le champ chaussé-ployé d'arg. à deux croisettes pattées de..., chacune anglée dans les deux cantons supérieurs d'une petite baguette. **S.:** deux serpents reg., au nat.

Funck — *Suède* (Barons, 1723.) Ec.: aux 1 et 4 d'or à la fasce échiq. de sa. et d'or, acc. de trois croisettes pattées de gu.; aux 2 et 3 d'azur à la barre d'or, acc. de deux coquilles d'arg. Sur le tout d'azur à un mont d'or, surm. d'une étoile (5) d'arg. Deux cq. cour. **C.:** 1° deux sapins arr. de sin., passés en saut., surm. d'une étoile (5) d'arg.; 2° une fleur-de-lis d'arg., entre un vol coupé alt. d'or et d'azur. **S.:** deux griffons reg. d'or.

Funck — *Courlande, Prusse orientale* (Conf. du titre de baron, 1 nov. 1862 et 1 fév. 1864.) D'arg. à cinq flammes de gu., 2 et 3. Cq. cour. **C.:** trois flammes mal-ordonnées de gu., entre un vol d'arg. et de gu.

Funck — *Schwäbisch-Hall* (*Wurt.*) De sa. à une jambe de biche d'or, le sabot en bas.

Funck — *Wangen* (*Wurt.*) Taillé de sa. sur or; au lion de l'un en l'autre, tenant de ses pattes une épée flamboyante au nat. **C.:** un homme iss., hab. d'un parti de sa. et d'or, les manches de l'un à l'autre, tenant de sa main dextre une épée flamboyante en pal.

Funck — *Allem.* D'azur à un feu d'or duquel s'échappent des étincelles du même; ledit feu allumé sur un tertre de sa. en p. et surm. d'une étoile d'or. Cq. cour. **C.:** une étoile d'or, entre un vol à l'antique d'azur. **L.** d'or et d'azur.

Funck, Funcke ou **Funcke von Funcken** — *Saxe, Prusse* (Nob. du St.-Empire, 20 oct. 1732, 22 janv. 1742 et 9 juillet 1763.) D'arg. au léopard lionné de sa., cour. d'or, la tête, la patte dextre et la jambe dextre d'or. Cq. cour. **C.:** le léopard lionné, iss., entre un vol de sa., l'aile dextre ch. d'une barre d'arg., la sen. d'une bande du même, surch. chacune de trois roses de gu. **L.:** à dextre d'or et de sa., à sen. d'arg. et de sa.

Funck de Senftenau — *Saxe, Lippe.* D'arg. au léopard lionné de sa., cour. d'or, la tête, la patte dextre et la jambe sen. d'or; à deux queues, l'une de sa. et l'autre d'or. Brl. de sa. et d'or. **C.:** le léopard lionné, iss. **L.:** à dextre d'arg. et de sa., à sen. d'or et de sa.

Funcke — *Livonie* (Nob. de *Suède*, 6 juin 1646.) D'azur à trois étoiles (5) d'or. **C.:** une étoile (5) d'or; entre un vol, d'or et d'azur.

Funcken — *Bav.* (Chevaliers en *Bohême*, 28 déc. 1673.) D'arg. au léopard d'or, supp. de sa patte dextre une grenade de sa., allumée de gu., et pass. devant une colonne militaire au nat., ch. du chiffre F. III. d'or, et sommée d'une couronne impériale, le tout soutenu d'une terrasse de sin.; à deux branches de laurier feuillées et fruitées au nat., courbées, les sommets et les pieds passés en saut., surmontant le léopard, br. sur la colonne et environnant la couronne impériale. Cq. cour. **C.:** un lion iss. d'or, cour. du même, supp. de sa patte dextre une grenade de sa., allumée de gu. **L.:** à dextre d'or et d'azur, à sen. d'arg. et de gu.

Funes — *Navarre.* Coupé d'azur sur arg., l'arg. ch. de cinq mouch. d'herm. de sa., 2 et 2.

Funes — *Aragon.* D'or au lion de gu., enlacé dans une corde en saut. d'azur, acc. de la **D.:** FUNES PECCATORUM APPREHENDERUNT ME, en lettres de sa., posée en orle, ladite corde passée dans quatre demi-anneleis d'azur, mouv. des cantons de l'écu.

Funes — *Castille.* D'or au lion posé d'arg., lié de cordes de sa.; à la bord. d'arg., ch. de la **D.:** FUNES PECCATORUM APPREHENDERUNT ME.

Funfkirchen — *Bohême* (Barons, 1662; comtes, 1690.) Parti: au 1 coupé d'arg. sur azur; au 2 d'or plein. Cq. cour. **C.:** deux prob., celle à dextre d'or plein, celle à sen coupée d'arg. sur azur. **L.:** à dextre d'arg. et d'azur, à sen. d'or et d'azur.

Funk — *Prusse* (An., 25 août 1836.) D'azur à un buisson de sin., embrasé de gu., soutenu d'une terrasse du sec. et surm. d'une étoile d'or. **C.:** deux branches de chêne de cinq feuilles de sin., passées en saut., br. sur une plume de paon au nat., ladite plume ch. d'une étoile d'or au-dessus des branches. **L.** d'or et d'azur.

Funke — *Saxe* (An., 8 nov. 1872.) D'azur au lion d'or, tenant une épée flamboyante d'arg., garnie d'or. Cq. cour. **C.:** une étoile d'arg., posée au centre d'une couronne de myrthe; entre un vol, coupé alt. d'or et d'azur. **L.** d'or et d'azur. **D.:** SUSTINERE.

Funken — *Allem.* Ec.: aux 1 et 4 de sa. au lion d'or, cour. du même; aux 2 et 3 d'or à un mulet nass. de sa., coupé de gu. Sur le tout parti: *a.* d'or à la demi-aigle de sa., mouv. du parti; *b.* de gu. à la fasce d'arg. Cq. cour. **C.:** le lion du 1, iss., tenant de ses pattes un flambeau allumé au nat. **L.:** à dextre d'or et de sa., à sen. d'or et d'azur.

Funkh — *Ratisbonne.* D'or au lion de sa., cour. d'or, tenant entre ses pattes une pomme d'azur, tigée et feuillée de sin.; le champ chapé-ployé d'azur, à deux fleurs-de-lis d'arg. Cq. cour. **C.:** le lion, iss. **L.:** à dextre d'or et de sa., à sen. d'arg. et d'azur.

Funoll — *Esp.* D'or à un mont de sin., entouré de palissades d'arg., et accosté de deux plantes arr. de fenouil; au chef d'azur, ch. d'une colombe d'arg., bq. et m. de gu.

Fur (le) — *Bret.* D'arg. à un pin de sin.

Furbass — *Bav.* (M. ét.) De gu. à un homme iss., hab. d'azur, coiffé d'un bonnet pointu d'or, retr. du même, mouv. d'un tertre de sin., les bras remplacés par deux ailes d'arg. Cq. cour. **C.:** l'homme, iss. **L.** d'or et d'azur.

Fürberg — *Suisse.* D'arg. à un mont isolé de trois coupeaux de sin., chaque coupeau sommé d'une flamme de gu. **C.:** un demi-vol, aux armes de l'écu.

Fürbringer — *Rothenburg* (*Bav.*) De sa. à un lévrier ramp. d'arg., coll. de gu., bouclé d'or. **C.:** le lévrier, assis sur un chapeau de tournoi de sa., retr. d'herm.

Fürbringer — *Rothenburg* (*Bav.*), *Bâle.* De sa. à un croiss. d'or, surm. d'une étoile du même; à la bord. d'or. Cq. cour. **C.:** l'étoile, soutenue du croiss.

Furenpfeil — *Allem.* Ec.: aux 1 et 4 de sa. au lion d'or, tenant une flèche, la pointe en bas, le lion du 1 cont.; aux 2 et 3 d'azur à deux fasces d'arg. Cq cour. **C.:** le lion du 4, entre un vol à l'antique aux armes du 2. **L.:** à dextre d'or et de sa., à sen. d'arg. et d'azur.

Furer — *Berne.* D'azur à un croiss. versé d'or, acc. de trois étoiles mal-ordonnées du même; en p. un tertre de sin. **C.:** un homme iss., hab. d'azur, coiffé d'un chapeau du même, tenant de sa main dextre une étoile d'or et de sa sen. un croiss. montant du même.

Fürer — *Bav.* (Branche cadette; conf. de nob., 3 fév. 1599.) Parti: au 1 de gu. à une demi-fleur-de-lis d'arg., mouv. du parti: au 2 d'arg. à une demi-roue de gu., mouv. du parti. Cq. cour. **C.:** une tête et col d'aigle de sa., entre un vol aux armes de l'écu, les meubles sur l'aile dextre rangés en ordre inverse.

Fürer de Haimendorf — *Bav.* (Branche aînée; conf. de nob., 3 fév. 1599; augmentation d'armoiries, 9 mars 1688.) Ec.: aux 1 et 4 d'or à l'aigle de sa., cour. du champ, celle du 1 cont.; aux 2 et 3 coupé de sa. sur or, au lion cour. de l'un en l'autre, et au chef nébulé d'arg.; le lion du 3 cont. Sur le tout les armes de la branche cadette comme ci-dessus. Deux cq. cour. **C.:** 1° le cimier de la branche cadette, excepté que la tête d'aigle est cour. d'or et cont.; **L.** d'arg. et de gu.; 2° le lion du 2; entre deux prob., coupées alt. de sa. et d'or, ornées chacune de deux plumes de paon au nat. **L.** d'or et de sa.

Furet de Guilly — *Bret.* De sa. à trois épées d'arg., garnies d'or, celle du milieu surm. d'un croiss. du sec.

Digitized by Google

Furgole — *Lang.* (An., janv. 1661.) D'or à la bande d'azur, ch. de trois fers de lance d'arg., ensanglantés de gu., posés dans le sens de la bande.

Furgole — *Toulouse.* De gu.; au chef d'azur, ch. trois étoiles d'arg.

Furle — *Bret.* D'azur à trois croix au pied fiché d'or.

Fürleger — *Nuremberg.* D'azur à deux poissons d'arg. en pals, affr., et une fleur-de-lis renv. d'arg. en abîme, mouv. de deux tiges sortant des bouches des poissons. **C.**: un vol, aux armes de l'écu.

Fürleger — *Allem.* De sa. à une bêche d'arg.; le champ chapé du même. **C.**: deux prob., d'arg. et de sa.

Fürmian (Comtes) — *Aut.* De gu. à une échelle de quatre échelons d'arg. **C.**: une tête d'homme chauve de gu., sommée une canette démembrée d'arg.

Fürnberg [anciennement **Weber de Fürnberg**] — *Aut.* (Chevaliers du St.-Empire, 5 juin 1731; comtes du St.-Empire, 27 juin 1792.) Ec.: aux 1 et 4 d'or à la demi-aigle de sa., mouv. du parti; aux 2 et 3 de sa. à un bras, la partie supérieure brassardée de fer, ornée à l'épaule d'une tête de lion d'or, la partie inférieure du bras revêtue d'une manche d'arg., la main tenant une épée d'arg., garnie d'or, embrassée de deux rameaux de laurier de sin. Sur le tout d'azur à un château sur une montagne escarpée de laquelle descend un ruisseau, le tout au nat. Quatre cq. cour. **C.**: 1° et 4° un vol de sa.; 2° un arbre de sin. sur un tertre du même: 3° les meubles du surtout. **S.**: deux griffons reg. d'arg., bq. d'or, coll. d'une couronne du même. Le tout posé sur une peau de lion en guise de manteau, la tête en haut, les pattes aux côtés.

Furneaux — *P. de Namur.* D'herm. à trois fasces de gu.

Furneaux — *Norm., Angl.* De gu. à la bande d'or, acc. de six croix recr. du même, rangées en orle.

Furnée — *la Haye.* Coupé: au 1 d'or à un senestrochère, arm. d'azur, iss. d'une nuée du même, mouv. du flanc, la main de carn. tenant une épée d'azur, en barre; au 2 d'azur à trois canettes au nat., nageantes sur une eau au nat. Brl. d'azur et d'or. **C.**: un lion iss. d'or.

Furnes — *Flandre.* D'herm. à cinq los. de gu., rangées en bande. *Cri:* FURNES!

Furnes — *Flandre.* Ec.: aux 1 et 4 d'arg. à trois aigles de sa.; aux 2 et 3 vairé de gu. et d'or.

Furnes (Vicomtes de), v. **de Bretagne** vicomtes **de Furnes.**

Furnese de Waldershare — *Kent* (Baronet, 27 juin 1707. M. ét. en 1735.) D'arg. à un dogue assis de sa.; à la bord. du même. **C.**: le dogue assis.

Furnival (Baron), v. **Nevill** baron **Furnival.**

Fürnkorn — *St. Gall.* D'azur à une gerbe d'or, accolée d'un serpent d'arg., la tête à sen. **C.**: trois étoiles mal-ordonnées d'or. **L.** d'or et d'azur.

Furno (de) — *Nuremberg* (Conc. d'arm., 30 avril 1699.) Parti d'azur et d'arg.; à un homme iss., hab. de l'un en l'autre, coiffé d'un chapeau pointu pareil, mouv. d'un tertre d'or, tenant de sa main dextre une croix d'or et de sa sen. un poisson d'arg., lorré et peautré d'or. **C.**: l'homme, iss. **L.** d'arg. et d'azur.

Furpach, v. **Forbach.**

Furrer — *Winterthur* (*Zurich*). D'azur à une fleur-de-lis d'or, soutenue d'un tertre de trois coupeaux de sin. **C.**: une fleur-de-lis d'or.

Furrer — *Winterthur* (*Zurich*). De gu. à une bottine de sa., percée d'une flèche d'or en pal, la pointe en bas. **C.**: les meubles de l'écu.

Furs — *Lithuanie.* Les armes de **Wonz.**

Furschütz — *Westphalie.* D'arg. à une rose de gu., tigée de sin., entre deux demi-vols adossés du sec. **C.**: les meubles de l'écu (la rose sans tige.)

Fürst — *Franconie.* Coupé d'azur sur or; à un loup ramp. au nat., br. sur le tout. Cq. cour. **C.**: un loup iss. au nat.

Fürst — *Souabe.* De gu. au chev. ployé d'arg. **C.**: un chapeau piramidal d'arg., cour. d'or, sommé de trois pl. d'aut., une d'arg. entre deux de gu.

Fürst (Edle von) — *Bav.* (Chevaliers du St.-Empire, 7 juillet 1792.) Coupé: au 1 d'arg. à trois bandes de gu.; au 2 d'or au chev. d'azur, acc. en chef de deux fleurs-de-lis du même. Deux cq. cour. **C.**: 1° un lion iss. et cont. d'or; **L.** d'arg. et de gu.; 2° une aigle ép. iss. de sa.; **L.** d'or et d'azur.

Fürst (Chevaliers) — *Aut.* Ec.: aux 1 et 4 de sa. à un griffon d'or; aux 2 et 3 parti de gu. et d'arg., à deux fleurs-de-lis de l'un à l'autre. Cq. cour. **C.**: un griffon iss. d'or, sans ailes; entre un vol coupé, à dextre d'or sur sa., à sen. de gu. sur arg. **L.** conformes aux émaux du vol.

Fürst — *Aut.* (Conc. d'arm., 3 janv. 1691.) D'azur à un griffon d'or, arm. et lamp. de gu. **C.**: le griffon, iss.

Fürst de Kupferberg — *Prusse* (Barons, 13 mai 1669. M. ét. le 20 mars 1790.) Ec.: aux 1 et 4 d'arg. à deux pals de gu.; aux 2 et 3 coupé d'azur sur or; à un loup ramp., brisant une flèche, le tout de l'un en l'autre. Cq. cour. **C.**: le loup, iss. **L.**: à dextre d'arg. et de gu., à sen. d'or et de sa.

Fürst et d'Oels (Barons **de**), v. Comtes **de Nimptsch.**

Fürstenau — *Allem.* Coupé: au 1 d'or à un homme iss., mouv. du coupé, hab. d'azur, tort. d'arg., le bras dextre étendu et la main alliée, ces alles coupées alt. d'or et d'azur; au 2 d'azur à trois flammes d'arg., mouv. du coupé. **C.**: l'homme iss.; entre deux prob., coupées alt. d'or et d'azur. **L.**: à dextre d'or et d'azur, à sen. d'arg. et d'azur.

Fürstenberg — *Aut., Wurt.* (Princes, 10 déc. 1710 et 19 janv. 1762.) D'or, à la bordure nébulée d'arg. sur azur; le champ ch. d'une aigle de gu., bq. et m. d'azur, ch. sur l'estomac d'un écusson éc.: aux 1 et 4 de gu. au gonfanon d'arg. (*Werdenberg*); aux 2 et 3 d'arg. à la bande vivrée de sa. (*Heiligenberg*). Cinq cq. d'or, cour. du même, excepté le troisième. **C.**: 1° un buste d'homme, hab. d'azur, au rabat d'arg., coiffé d'un bonnet albanais d'azur, retr. d'arg. (*Stühlingen*); **L.** d'arg. et d'azur; 2° un mitre episcopal de gu., bordé d'arg., orné d'or et de perles (*Werdenberg*); **L.** d'arg. et de gu.; 3° une boule d'arg., posée sur un coussin de gu., houppé d'or (*Fürstenberg*); **L.** d'arg. et de gu.; 4° une tête et col de chien braque d'arg., l'oreille ch. d'une bande vivrée de sa. (*Heiligenberg*); **L.** d'arg. et de sa.; 5° un cygne d'arg., cour. d'or, accosté de deux bâtons d'or, sommés chacun d'une plume de paon au nat. (*Lupfen*); **L.** d'arg. et d'azur. **T.**: deux anges. *Manteau* de gu., doublé d'herm. [Les landgraves de *F.* portent les mêmes armes, sans casques ni cimiers. *Manteau* de pourpre, frangé d'or, doublé d'herm., sommé de la couronne princière].

Fürstenberg — *Prov. rhén., Courlande* (Barons du St.-Empire, 26 avril 1660.) D'or à deux fasces de gu. Cq. cour. **C.**: deux plumes de faisan aux armes de l'écu.

Fürstenberg — *Prov. rhén.* (Comtes, 1840 et 1843.) Ec.: aux 1 et 4 d'or à deux fasces de gu.; aux 2 et 3 d'or à deux pals de gu. Deux cq. cour. **C.**: 1° deux plumes de faisan aux armes du 1; 2° deux prob. d'or, ornées chacune dans son embouchure d'une plume de paon au nat. **S.**: deux lions reg. d'or.

Fürstenberg — *Prov. rhén* (An., 21 oct. 1874.) Ec.: aux 1 et 4 d'or à deux fasces de gu.; aux 2 et 3 d'or à deux pals de gu. **C.**: deux plumes d'aigle d'or, ch. chacune de deux fasces de gu.

Fürstenberg (Comtes) — *Pom.* (M. ét.) De gu. à quatre los. d'or, 2 et 2, accolées, appointées et touchant les bords de l'écu. **C.**: deux cornes de buffle coupées alt. de gu. et d'or, ornées chacune à l'ext. de quatre plumes de paon au nat.

Fürstenberger — *Bâle.* D'or au chev. ployé de sa., acc. de trois têtes de léopard de gu., cour. d'arg. Brl. d'or et de sa. **C.**: une tête de léopard de l'écu, entre un vol d'or, chaque aile ch. d'un chev. ployé de sa. **L.** d'or et de sa.

Fürstenberger — *Allem.* D'or à un cerf ramp. au nat., soutenu d'une terrasse de sin. Cq. cour. **C.**: le cerf, iss. **L.** d'or et de gu.

Fürstenbusch — *Hongrie* (Comtes, 28 juin 1736. M. ét. le 10 mars 1837.) Ec.: au 1 d'arg. à trois chênes de sin. englantés d'or et posés chacun sur une colline de sin.; au 2 d'azur à trois fleurs-de-lis d'arg.; au 3 d'azur à trois hures de sanglier cont. de sa.; au 4 d'arg. à trois crampons mal-ordonnés de sa. Enté en p. de gu. à un senestrochère, arm. d'azur, tenant une épée accolée d'un rameau de laurier de sin. Sur le tout un écusson cour., coupé: au 1 d'or à l'aigle ép. iss. de sa., chaque tête cour. du champ, et ch. sur la poitrine du chiffre C. VI. d'or; au 2 parti: *a.* fascé de gu. et d'arg., de huit pièces; *b.* de gu. à la fasce d'arg. Quatre cq. cour. **C.**: 1° une croix de Lorraine de gu., br. sur trois pl. d'aut. d'arg.; 2° une aigle ép. de sa., ch. sur la poitrine du chiffre C. VI. d'or, chaque tête cour. du même; 3° un chêne du 1, posé sur une colline; entre deux prob., d'azur et de gu.; 4° le senestrochère de l'écu. **L.**: des deux premiers cq., d'or et de sa.; des deux autres, d'arg. et de gu.

Fürstenfeld — *Allem.* De gu. à trois fasces d'or. Cq. cour. **C.**: un chapeau piramidal de gu., cour. d'or, sommé de trois pl. d'aut.: d'or, de gu et de sa.

Fürstenhauer — *Nuremberg.* D'azur à un coeur de gu., ch. de trois étoiles d'or, 2 et 1. **C.**: le coeur. **L.**: à dextre d'or et de gu., à sen. de gu. et d'azur.

Digitized by Google

Fürstenhauer — *Nuremberg.* Parti d'or et d'azur; à la croix de Lorraine de l'un en l'autre. **C.:** un buste d'homme, hab. aux armes de l'écu, la tête sommée de trois pl. d'aut., une d'azur entre deux d'or.

Fürstenrecht [anciennement **Schaad**] — *Nassau, Prusse.* Ec.: aux 1 et 4 de gu. à un crampon d'azur, en forme de Z cont., croisé d'une petite barre en fasce; aux 2 et 3 d'azur à un cerf pass. d'or, celui du 3 cont. **C.:** 1° le meuble du 1, entre un vol de gu.; **L.** d'arg. et de gu.; 2° un cerf iss. d'or; **L.** d'or et d'azur.

Fürstenstein (Comtes et barons de), v. **le Camus** comtes **de Fürstenstein**, et Comtes **de Hochberg** barons **de Fürstenstein** princes **de Pless.**

Fürstentreu (Edle **von**), v. **Kessler** Edle **von Fürstentreu.**

Fürstenwärter zu Odenbach — *Bav.* (Barons du St.-Empire, 30 juillet 1711; rec. dudit titre, 25 oct. 1813.) D'azur à une tour d'or, ouv. et aj. de sa.; et une femme nue, du sec. émail, iss. des créneaux et tenant de sa main dextre un aster d'azur. **C.:** la femme iss.

Fürstenwärter *dit* **Kellenbach** — *Bav.* (Barons du St.-Empire, 30 juillet 1711; rec. dudit titre, 10 juin 1822.) Parti: au 1 les armes précédentes de *Fürstenwärter;* au 2 de *Kellenbach*, qui est coupé: *a.* d'azur au lion léopardé d'arg., cour. d'or; *b.* d'or plein. **C.:** 1° la femme iss.; 2° une tête et col de boeuf coupée d'arg. sur azur. **D.:** GOTT IST MEINE VESTE BURG.

Fürstl Edle **von Telcheck** — *Bohême* (An., 30 mai 1873.) De sa. au pairle de gu., bordé d'or, acc. en chef d'une étoile du même. **C.:** une étoile d'or; entre un vol coupé, à dextre de gu. sur or, à sen. d'or sur sa. **L.:** à dextre d'or et de gu., à sen. d'or et de sa.

Fürt de Fürtenberg — *Aut.* Ec.: aux 1 et 4 d'azur au lion cour., soutenu d'un tertre, le tout d'or; aux 2 et 3 d'arg. à la fasce de gu. Cq. cour. **C.:** le lion iss., entre un vol, l'aile dextre d'or à la fasce d'azur, l'aile sen. aux armes du 2. **L.** conformes aux émaux du vol. — (Barons): Ec.: aux 1 et 4 d'azur au lion d'or, cour. du même, celui du 1 cont.; aux 2 et 3 d'arg. à la fasce de gu. Sur le tout coupé: *a.* de sa. au lion léopardé d'or; *b.* d'azur chapé-ployé d'or, à trois fleurs-de-lis de l'un à l'autre. Deux cq. cour. **C.:** 1° un lion iss. et cont. d'or, cour. du même; entre un vol, l'aile dextre d'or à la fasce d'azur, l'aile sen. d'arg. à la fasce de gu.; **L.** d'or et d'azur; 2° un lion iss. d'or, cour. du même, posé de front; entre deux prob., coupées alt. d'or et de sa.; **L.** d'or et de sa.

Furtaller de Furtarn — *Bav.* De sa. à une cuve d'or. **C.:** la cuve, remplie de pl. d'aut. de sa.

Furtenbach (Chevaliers) — *Wurt.* Ec.: au 1 de gu. à la bande ondée d'arg.; aux 2 et 3 d'azur à trois étoiles mal-ordonnées d'or; au 4 de gu. à un cygne d'arg. Deux cq. cour. **C.:** 1° un cygne cont. d'arg.; **L.** d'arg. et de gu.; 2° deux prob. d'azur, ornées chacune dans son embouchure d'une étoile d'or; **L.** d'or et d'azur.

Furtenbach — *Wurt.* (Nob. du St.-Empire, 10 mars 1623.) Ec.: aux 1 et 4 d'azur à un cygne démembré d'arg.; aux 2 et 3 d'or à la barre ondée d'arg. **C.:** un cygne iss. d'arg., au vol ouv. d'azur, l'aile dextre ch. d'une barre ondée d'arg. et la sen. d'une bande ondée du même.

Furtenbach zu Reichenswand — *Wurt.* D'azur à la bande ondée d'arg. Cq. cour. **C.:** un vol, aux armes de l'écu (sur l'aile dextre la bande est transformée en barre). — (Nob. du St.-Empire, 6 fév. 1548.) Ec.: aux 1 et 4 d'azur à la bande ondée d'arg.; aux 2 et 3 d'or à un cygne démembré d'arg. **C.:** 1° un vol cont. d'azur, ch. d'une bande ondée d'arg.; 2° le cygne. **L.** d'arg. et d'azur.

Fürter — *Nuremberg.* Coupé: au 1 d'or à un bouquetin naiss. de sa., mouv. du coupé; au 2 d'arg. plein. **C.:** un homme iss. de carn., tort. de sa. et d'arg., tenant de sa main dextre une flèche d'or en barre, la pointe en bas.

Fürth — *Aix-la-Chapelle* (Conf. de nob., 3 oct. 1593.) Ec. en saut.: aux 1 et 4 d'arg. à trois pals de gu.; aux 2 et 3 d'or à une tête de léopard de sa., lamp. de gu. Cq. cour. **C.:** un lion iss. de sa., lamp. de gu., cour. d'or, posé de front; entre un vol coupé, à dextre de sa. sur or, à sen. de gu. sur arg. **L.:** à dextre d'or et de sa., à sen. d'arg. et de gu. [V. **Brewer** *dit* **Fürth.**]

Furtner — *Bav.* Coupé d'arg. sur azur.

Furttenburg (Chevaliers) — *Aut.* Ec.: au 1 d'arg. à trois couronnes à l'antique d'or, mal-ordonnées; aux 2 et 3 de sa. au lion d'or, cour. du même, soutenu d'une terrasse de sin., celui du 3 cont.; au 4 d'arg. à une ancre de sa., soutenue d'un tertre de sin. A la fasce d'arg., br. sur le tout et ch. d'une autre fasce de gu. Sur le tout d'azur à une tour d'arg., posée sur une terrasse de sin. et sommée de six bannières, trois à dextre et trois à sen. Cq. cour. **C.:** un lion iss. d'or, cour. du même, entre un vol, l'aile dextre d'or ch. d'une fasce de sa., l'aile sen. d'arg. ch. d'une fasce de gu.

Fürtter — *Ratisbonne.* D'arg. à trois flammes de gu., sortant d'une colline d'or, mouv. de la p. **C.:** la colline, sommée de deux flammes. **L.** d'arg. et de gu.

Furuhjelm [anciennement **Nauclér**] — *Finlande* (An., 20 janv. 1762.) De sin. à la barre d'arg.; à un pin arr. de sin., br. sur la barre, le tronc et les racines d'arg. sur le champ de sin. L'écu bordé d'or. **C.:** une faucille d'azur, emm. d'or, en pal; devant un rameau de laurier de sin., en barre, et une palme du même en bande, passés en saut.

Furumark — *Finlande* (An., 20 sept. 1675.) Coupé d'azur sur sin.; au pin arr. au nat., br. sur le coupé. **C.:** un pin au nat.; entre un vol, coupé alt. d'azur et d'or. **L.:** à dextre d'or et d'azur, à sen. d'or et de sin.

Fusco de Mataloni — *Naples.* D'azur au lion d'or, cour. du même, arm. et lamp. de gu. Cq. cour. **C.:** trois pl. d'aut., une d'azur entre deux d'or. **S.:** un lion d'or et un griffon du même, tous deux arm. et lamp. de gu.

Fusier-Cayla — *Genève.* D'azur au chev. d'arg., acc. de trois étoiles (5) du même.

Fusier du Verger — *Dauphiné.* D'azur à trois fusées d'or.

Fusils (des) — *Franche-Comté.* D'or à la bande d'azur; à la bord. engr. de gu

Fuss — *Nuremberg.* Coupé: au 1 d'azur à un pied humain de carn.; au 2 d'or plein. **C.:** un demi-vol d'azur ch. du pied. **L.** d'or et d'azur.

Fuss — *Bâle.* D'arg. à une croix latine, couleur de bois, le pied fendu, soutenu d'un tertre de sin. **C.:** la croix. **L.** d'arg. et d'azur.

Füssell — *Nuremberg.* De sa. à un griffon d'arg., tenant un bâton du même. **C.:** une fleur-de-lis d'arg.

Fussey — *Bourg., Ile-de-Fr.* D'arg. à la fasce de gu., acc. de six merlettes de sa.

Fust — *Champ.* Coupé: au 1 parti: *a.* de gu. au lion d'arg., cour. d'or; *b.* d'or à un coeur enflammé de gu.; au 2 de gu. à un coeur d'or.

Fust de Hill — *Gloucestershire* (Baronet, 21 août 1682. M. ét. le 15 avril 1779.) D'arg. au chev. de sa., ch. de trois molettes (5) du champ et acc. de trois coutelas démanchés du sec. **C.:** un cheval galopant d'arg.

Fuster — *Aragon.* D'azur à un soleil d'arg., et une lune pleine du même, br. sur le bas du soleil.

Fuster — *Aragon.* D'azur à trois copeaux de charpenterie d'or, ondoyants, posés en pals et accostés.

Fuster — *Aragon.* D'azur à trois étoiles mal-ordonnées d'or, acc. en p. d'une lune pleine d'arg.

Fuster — *Murcie.* Ec.: au 1 d'azur à trois étoiles (8) mal-ordonnées d'or; au 2 de gu. à trois fleurs-de-lis d'or; au 3 d'or à un ours pass. au nat., attaché à un arbre de sin.; au 4 d'arg. à trois pals de sin.

Fuster — *Esp.* D'azur à un loup ramp. d'or.

Fuster — *Ile de Mayorque.* D'azur à une étoile (8) d'or.

Fustier — *Dauphiné.* D'or à trois figues pendantes d'azur, tigées et feuillées chacune de deux pièces de sin.

Futeaux — *Lorr.* (An., 1720.) De gu. à la bande d'arg.; à un tube de canon d'or, br. en barre.

Fütterer — *Nuremberg.* De gu. au chev. d'arg., acc. de trois étoiles du même. **C.:** un vol à l'antique, aux armes de l'écu.

Fütterer — *Allem.* De sa. à trois flèches d'or, une en pal, et les deux autres renv. et passées en saut. Cq. cour. **C.:** un vautour de sa., cour. d'or, les ailes levées, ch. chacune d'une flèche d'or, la pointe en bas.

Futvoye (de) — *Liége.* D'azur à trois étoiles (5) renv. d'or, sommées chacune d'un bonnet princier au nat. **C.:** une étoile de l'écu, sommée d'un bonnet princier.

Fux — *Dan.* (M. ét.) De sa. à la bande alésée de gu., entaillée en haut et en bas en forme de triangle. **C.:** un chapeau de sa., sommé d'une queue de paon au nat.

Fuxberger — *Styrie.* De sa. à un renard d'arg., pass. sur une terrasse de sin. Cq. cour. **C.:** une aigle de profil de sa., bq., m. et cour. d'or, le vol étendu, la patte dextre levée. **L.** d'arg. et de sa.

Fuyck — *Amsterdam.* D'or à une nasse de sa., posée en fasce, l'ouverture à dextre.

Fuyck — *Holl.* D'azur à une nasse d'or, posée en bande.

Fuzeaud de Fontanelle — *Bresse.* D'azur à trois étoiles d'or.

Fuzée de Voisenon — *Gâtinais, Ile-de-Fr.* D'azur à trois fusées d'or, accolées en fasce.

Fuzelier — *Maine.* D'or à la fasce d'azur, ch. de

Digitized by Google

trois fleurs d'or et acc. de trois chaussetrapes de sa.

Fuzelier (le) — *Cambr.* D'or à cinq fusées d'azur, rangées en bande. *Cri:* GABBEVILLE!

Fuzelier (le) d'Auvez — *Pic.* D'or à trois fuseaux de gu.

Fyard de Gevigney — *Franche-Comté* (Rec. de nob., 1789.) D'azur à une Foi d'arg., posée en fasce, et acc. en chef d'un coeur du même, allumé de gu.

Fyk — *Delft.* De sa. à trois pots à bière d'or, avec anse et couvercle.

Fyk van Bleiswyk — *Delft.* Ec.: aux 1 et 4 d'arg. à trois boules de sa. (*Bleiswyk*); aux 2 et 3 de sa. à trois pots à bière d'or, avec anse et couvercle (*Fyk*).

Fyne (de) — *Ypres.* D'azur à une ancre d'arg.; à la bord. du même.

Fynje — *Frise.* Parti: au 1 d'or à la demi-aigle de sa., mouv. du parti; au 2 d'azur à un avant bras, paré de gu., posé en fasce, mouv. du parti, la main de carn. tenant une épée de gu., en pal. Cq. cour. **C.:** une chouette de gu., posée de front, le vol levé. **S.:** deux lévriers blancs.

Fynje — *Holl.* Parti: au 1 d'arg. à la fasce de gu., acc. de trois étoiles du même; au 2 d'azur à une canette d'arg.

Fyol d'Arbois — *Bourg.* D'azur au chev. d'or, acc. de trois bes. du même. **D.:** EN DOUBTANT JE M'ASSURE.

Fyot de Vaugimois marquis **de Mimeure** — *Bourg.* Ec.: aux 1 et 4 d'azur au chev. d'or, acc. de trois los. du même (*Fyot*); aux 2 et 3 de sa. à trois bandes d'or.

Fyrenz (Chevaliers) — *Aut.* Coupé: au 1 d'azur à un boeuf naiss. de sa., bouclé d'or, mouv. du coupé, portant une étoile d'or entre ses cornes, et acc. de deux autres étoiles d'or dans les cantons du chef; au 2 bandé de sa. et d'or. Cq. cour. **C.:** le boeuf iss., avec l'étoile entre ses cornes. **L.:** à dextre d'or et d'azur, à sen. d'or et de sa.

Fytche d'Eltham — *Kent* (Baronet, 7 sept. 1688. M. ét. le 13 juin 1736.) De sin. au chev. d'or, acc. de trois têtes de léopard du même. **C.:** une tête de léopard d'or, tenant entre ses dents une épée d'arg., garnie de gu., en fasce.

G

Gaade — *Holl.* Coupé: au 1 de gu. à un cheval galopant d'arg.; au 2 d'azur à deux bagues accostées, entrelacées et adossées d'or, châtonnées chacune d'un rubis. **C.:** une tête et col de cheval d'arg.

Gaaf — *Amsterdam.* D'azur à un oiseau regardant d'or.

Gaalon de Derière — *Champ., Norm.* De gu. à trois rocs d'échiquier d'or.

Gaas. Nom porté par plusieurs fam. ét., en *Dan.*, savoir: 1° De gu. à une oie d'arg. **C.:** deux prob., coupées alt. de gu. et d'arg., ornées chacune à l'ext. de trois plumes de paon au nat., dont une dans l'embouchure. — 2° D'or à la fasce de gu., ch. de trois oeufs couchés d'arg., et acc. en chef de trois oies ess. au nat., bq. de gu., soutenues de la fasce. **C.:** une oie ess. au nat., bq. de gu.; entre deux prob., coupées alt. de gu. et d'or. — 3° Coupé: au 1 de gu. à trois oies d'arg., nageantes sur la ligne du coupé; au 2 d'azur à un panier d'or. **C.:** une oie d'arg.; entre deux prob., d'arg. et de gu., ch. chacune d'une fasce de l'un à l'autre. — 4° D'azur une oie d'arg., le vol levé, posée sur une terrasse de sin. — 5° D'azur à trois oies démembrées d'arg., rangées en fasce; au chef d'arg. et à la champagne de gu. — 6° De gu. à trois oies d'arg. **C.:** une oie d'arg.; entre deux prob., coupées alt. de gu. et d'arg.

Gabaldiani — *Vérone.* D'or à un pélerin, posé de front, hab. de sa., coiffé d'un chapeau du même, revêtu d'un manteau aussi de sa., tenant de sa main dextre un bourdon de pélerin du même, la main sen. appuyée sur sa hanche.

Gabart des Jammonières — *Bret.* (An., 1543. M. ét.) De gu. à deux étoiles d'or en chef et un croiss. d'arg. en p.

Gabbema — *Frise.* Parti: au 1 d'or à la demi-aigle de sa., mouv. du parti; au 2 coupé: *a.* d'azur à trois lis d'arg., 2 et 1; *b.* d'or à trois coquilles de sa., 2 et 1. **C.:** une fleur-de-lis d'arg.

Gabber — *Flandre.* D'arg. au chev. de sa.

Gabbia de Marchantonio — *Vérone.* D'arg. à un rosier arr. de sin., fleuri de trois pièces mal-ordonnées de gu.; et une cage carrée d'or, br. sur le fût du rosier.

Gabbis — *Frise.* Parti: au 1 d'or à la demi-aigle de sa., mouv. du parti; au 2 de sin. à un croc d'or, posé en bande. **C.:** cinq épis effeuillés d'or.

Gabé (du) — *Lang.* De gu. à une biche ramp. d'arg. **S.:** deux cerfs, au nat.

Gabel — *Saxe.* De gu. à un trident démanché d'arg. **C.:** un vol, de gu. et d'arg.

Gabel — *Dan.* Ec.: aux 1 et 4 d'azur à une tour d'arg., ouv. et aj. du champ; aux 2 et 3 d'arg. à un cor-de-chasse de sa., posé en bande, lié d'azur, le lien en double sautoir. Sur le tout de gu. à deux fourches d'azur, emm. d'or, passées en saut. dans une couronne d'or. Cq. cour. **C.:** un lion d'or, cour. du même, assis de front, tenant devant son corps un écusson aux armes du surtout; le tout entre deux prob., coupées alt. d'azur et d'arg. **S.:** deux lions d'or, cour. du même.

Gabelenz (Barons **von der**) — *Saxe, Silésie.* De gu., chaussé-ployé d'arg.; le gu. ch. d'un trident démanché d'arg. Cq. cour. **C.:** un demi-vol tranché de gu. sur arg.; *ou:* un vol, l'aile dextre tranchée et la sen. taillée de gu. sur arg. **D.:** VIRTUTIS GLORIA MERCES.

Gabelhofen, Gabelhoffer ou **Gabelkoven** — *Styrie.* De gu. à deux fourches d'or, passées en saut. Cq. cour. **C.:** un vol à l'antique, aux armes de l'écu. — *Ou:* Ec.: aux 1 et 4 d'or à un chien braque ramp. de sa., celui du 1 cont.; aux 2 et 3 de sa. à une tige de trois feuilles de tilleul mal-ordonnées d'arg. Sur le tout de gu. à deux fourches d'or, passées en saut. Deux cq. cour. **C.:** 1° un demi-vol cont., aux armes du surtout; **L.** d'or et de gu.; 2° le chien du 4, iss., entre un vol à l'antique d'or: **L.** d'or et de sa. [V. **Gabilkofen.**]

Gabelman — *Allem.* De gu. à un cheval galopant d'arg., marqué sur le corps de deux fourches de gu., passées en saut. Cq. cour. **C.:** une colonne d'arg.; entre deux cornes de buffle, ornées chacune à l'ext. de plumes de paon.

Gabeln — *Allem.* D'azur à deux tridents d'arg. passés en saut., acc. de trois étoiles d'or, 2 en flancs et 1 en p.; à la fasce d'arg., br. sur les tridents. **C.:** une femme iss., hab. d'un parti d'arg. et d'azur, coiffée d'un chaperon d'azur, et tenant de chaque main un trident d'arg.

Gabelstein — *Schwäbisch-Hall* (*Wurt.*) D'arg. à trois haches de gu., les deux du chef adossées. **C.:** les deux haches du chef; *ou,* un homme iss., hab. de gu., et d'une jupe de gu. au pal d'arg., coiffé d'un bonnet de gu., tenant de chaque main une hache du même, les haches adossées.

Gabet — *Lyonnais.* D'azur à la fasce d'arg., acc. de trois abeilles d'or.

Gabetière (Vicomtes **de la**), v. **Tronssier** vicomtes **de la Gabetière.**

Gabiano — *Lyonnais.* De gu., au chef d'arg.; au lion d'or, br. sur le tout.

Gabiano — *Italie.* Coupé de gu. sur azur; au lion d'or, cour. du même, br. sur le tout.

Gabillard — *Bret.* D'arg. à une chouette d'azur, allumée, bq. et m. de gu., adextrée d'un lis au nat. et senestrée d'une épée de gu., garnie d'or; au chef d'herm.

Gabino — *France.* D'or, au chef de gu.

Gablentz (von der) — *Prusse occidentale* (An., 30 juillet 1859.) De gu. à deux tridents de sa., emm. d'or, posés en pals et accostés; à la fasce d'arg., br. sur le tout. **C.:** les tridents, passés en saut. **L.:** d'arg. et de gu. **S.:** deux griffons d'or.

Gablenz (von) — *Saxe, Aut.* (Barons, 24 fév. 1836.) D'arg. à deux tridents d'or, posés en pals et accostés; à la fasce de gu., br. sur le tout. **C.:** les tridents, passés en saut. **L.:** à dextre d'arg. et d'azur, à sen. d'arg. et de gu. **S.:** deux griffons d'or.

Gablenz-Eskeles — *Aut.* (Barons, 9 mars 1874.) Ec.: aux 1 et 4 d'azur à deux tridents d'arg., emm. d'or, posés en pals et accostés; à la fasce de gu., br. sur le tout; au 2 d'or à la demi-aigle de sa., mouv. du parti; au 3 d'azur à deux serpents ailés d'or, entre-

lacés et affr. Cq. cour. C.: deux tridents d'arg., emm. d'or, passés en saut. L.: à dextre d'or et d'azur, à sen. d'arg. et de gu. S.: deux griffons reg. d'or.

Gabler — *Nuremberg.* De gu. à un senestrochère d'or, iss. d'une nuée d'azur, mouv. du flanc et empoignant un trident d'arg. C.: deux prob., coupées alt. de gu et d'or. L. d'or et de gu.

Gabler — *Bav.* (Conc. d'arm., 1631.) Tranché, d'or à une rose de gu., sur arg. à une rose pareille; à la bande d'azur, br. sur le tranché et ch. d'une fourche d'or, les dents en haut. Cq. cour. C.: une panthère iss. de gu., vomissant des flammes, tenant de ses pattes la fourche en pal, les dents en bas. L.: à dextre d'arg. et de gu., à sen. d'or et d'azur.

Gabler d'Adlersfeld — *Bohème* (Nob. bavaroise, 9 juillet 1791; chevaliers du St.-Empire, 29 mai 1795.) De gu. à une pile évasée d'or, accostée de deux roses d'arg. et ch. d'un trident au nat., emm. de sa., en pal, la dent du milieu sommée d'une étoile d'or. Cq. cour. C.: une aigle de profil au vol ouv. de sa., tenant de sa patte dextre levée le trident avec l'étoile. L.: à dextre d'or et de sa., à sen. d'arg. et de gu.

Gabler de Pograth — *Bohème* (Chevaliers bavarois, 11 mai 1792.) Les armes de **Gabler d'Adlersfeld.**

Gabler de Veldtberg — *Allem.* Ec.: aux 1 et 4 de sa. à un griffon d'or, cour. du même, tenant un trident démanché au nat.; le griffon du 1 cont.; aux 2 et 3 d'arg. au lion de gu., tenant une bague d'or, châtonnée d'un rubis, le lion du 3 cont. Cq. cour. C.: un vol de gu., l'aile dextre ch. d'une barre aux armes du 1, l'aile sen. ch. d'une bande aux armes du 2. L.: à dextre d'or et de sa., à sen. d'arg. et de gu.

Gablikofen — *Aut.* (Barons, 9 sept. 1652.) De gu. à deux fourches d'arg., passées en saut. C.: un vol à l'antique, aux armes de l'écu. — (Comtes, 1715 et 1718.) Parti de deux traits, coupé de deux autres, qui font neuf quartiers: aux 1 et 9 d'or à un chien braque naiss. de sa., coll. du champ; aux 2 et 8 de sa. à trois roses d'azur, tigées de sin., mouv. d'un tertre du même; aux 3 et 7 d'arg. au lion de gu., celui du 7 cont.; aux 4 d'azur à une ancre d'or; au 5 de gu. à deux fourches d'arg., passées en saut.; au 6 d'azur à deux bandes d'arg. Cinq cq. cour. C.: 1° le lion du 7, iss., cour d'or; 2° un vol cont., aux armes du 5; 3° l'ancre, br. sur un panache de cinq pl. d'aut. d'azur; 4° le chien iss., devant un vol à l'antique d'or; 5° le lion du 3, iss., cour. d'or. L.: à dextre d'or et de sa., à sen. d'arg. et de gu. [V. **Gabelhofen.**]

Gabmayr — *Bav.* (M. ét.) Parti: au 1 d'or au chev. de sa.; au 2 de sa. au chev. d'or. C.: un chapeau pyramidal palé d'or et de sa., le retroussé aux armes de l'écu, cour. d'or, sommé d'un panache de pl. d'aut. alt. d'or et de gu.

Gaboireau — *Poitou.* De gu. au chev. d'or, acc. de trois croiss. d'arg.

Gabonski — *Pol.* Les armes de **Janina.**

Gaborit — *Poitou.* D'azur à trois têtes de lion d'or, acc. en chef d'un croiss. d'arg., surm. d'une étoile d'or.

Gabourel — *Jersey.* D'arg. à une ancre d'azur; au chef du même, ch. de trois roses du champ. C.: une tête de lévrier d'arg., coll. et enchaînée d'or.

Gabriac (Marquis **de**), v. **Cadoëne** ou **Cadoine** marquis **de Gabriac.**

Gabriano — *Aut.* Bandé de sa. et d'arg. Cq. cour. C.: une licorne iss. d'arg.

Gabriau — *Poitou, Bret.* D'azur à un cerf pass. d'or.

Gabriaut, v. **Gabriel.**

Gabriel — *Franche-Comté.* De sa. à trois têtes de léopard d'or.

Gabriel — *Allem.* Coupé: au 1 de gu. à un chevalier iss., mouv. du coupé, arm. de toutes pièces d'arg., le casque panaché du même, tenant une masse d'armes, la tête en forme de losange; au 2 échiq. d'or et d'azur. Cq. cour. C.: un bras, arm. d'arg., brandissant la masse d'armes; entre un vol, coupé d'or sur azur. L. d'or et d'azur.

Gabriel [anciennement **Gabriaut**] — *Esp.*, orig. de *France.* D'azur à la fasce d'arg. crén. de trois pièces et deux demies, acc. en chef d'un lambel du sec., la fasce ch. de la lettre G de sa.

Gabriel d'Edgecombe-Hall — *Surrey* (Baronet, 14 août 1867.) De sa. à la pile d'or, ch. de dix bill. du champ, 4, 3, 2 et 1. C.: une hure de sanglier de sa., semée de bill. d'or, soutenue d'un tertre de sin. D.: IN PROSPERIS TIME, IN ADVERSIS SPERA.

Gabrieli — *Padoue.* D'arg. à la fasce de sa., acc. de trois lions du même, les deux du chef affr.

Gabrieli — *Rome.* D'azur à un croiss. d'arg., acc. de trois bes. du même, ch. chacun d'une croix de gu.; à la bord. émanchée d'azur sur arg.

Gabrieli — *Vicence.* D'arg. à deux pals échiq. de sa. et d'or; au chef du dernier, ch. d'une aigle de sa., cour. d'or.

Gabrielli — *Comtat-Venaissin.* Palé d'or et de gu. à trois fasces d'arg., br. sur le tout.

Gabrielli — *Venise.* D'or à la fasce échiq. d'azur et d'or, de trois tires.

Gabrion — *Forez.* D'arg. au lion de sa., acc. d'une orle de trèfles de sin.

Gabry — *Holl.* D'or au chev. de gu., acc. de trois cors-de-chasse de sa. C.: un cygne d'arg. assis, bq de gu., le vol étendu. L. d'or et de sa.

Gac (le) de Corran et **le Gac de Lanscaer** — *Bret.* (An., 1438.) D'or au lion de sa., arm et lamp de gu. D.: SEMPER FIDELIS.

Gac (le) du Plessix — *Bret.* D'azur à un dextrochère, arm. d'arg., mouv. du flanc et empoignant cinq flèches d'or, arm. et empennées d'arg. D.: VIRTUS UNITA; et: SICUT SAGITTA IN MANU POTENTIS.

Gache (de la) — *Dauphiné.* D'azur à une colombe d'arg., acc. de trois roses du même.

Gachet — *Frise.* Coupé, d'azur à deux étoiles accostées d'or, sur gu. à un croiss. d'arg., surm. d'une étoile d'or; à la fasce d'or, br. sur le coupé et ch. d'une rose de gu., tigée et feuillée de sin., posée en fasce.

Gachet — *Berne, Genevois.* D'azur à un soleil d'or. C.: un lion iss. d'or.

Gachet de la Motte — *Beaujolais, Marche.* D'arg. au chev. de sa., acc. de trois rabots de gu.

Gachnang — *Bâle.* D'arg. à une licorne ramp. de gu. C.: la licorne, iss., ornée le long du dos d'une crête de cinq angles d'arg., chaque angle orné d'une plume de paon au nat.

Gachnang — *Thurgovie.* D'arg. à une licorne de gu., arrêtée sur un tertre de sin. C.: la licorne iss.

Gachon — *Guyenne, Art.* D'azur à trois étoiles d'or.

Gacki — *Pol.* Les armes de **Korwin.**

Gacon — *Forez.* D'azur à un mouton saillant d'arg.

Gacon — *Lyonnais.* D'azur à un mouton saillant d'arg.; à la bord. comp. d'arg. et d'azur de vingt-quatre pièces.

Gadagne ou **Gadaigne** — *Florence, Lyonnais, Prov.* De gu. à la croix dentelée d'or. C.: une tête de licorne; *ou*, un buste de sauvage. S.: un dragon; *ou*, deux anges. D.: EXALTABITUR.

Gadagne (Ducs **de**), v. **Galéan** ducs **de Gadagne.**

Gadan — *Brab.* Ec.: aux 1 et 4 de gu. au lion d'arg.; aux 2 et 3 d'arg., au chef émanché de sin.

Gädda — *Suède* (M. ét. en 1765.) D'arg. à un poisson d'azur, posé en bande. Cq. cour. C.: un poisson d'azur, posé en pal; entre deux prob., coupées alt. d'arg. et d'azur.

Gaddi — *Florence.* D'azur à la croix florencée d'or.

Gaddi — *Milan.* D'arg. au lion de sa., cour. d'or, supp. de ses pattes un château de deux tours de gu., sommées chacune d'une flamme d'or; à la bande de gu., br. sur le tout. C.: le lion iss., supp. le château.

Gadendorff — *Dan.* (M. ét.) Coupé, d'arg. à deux têtes de loup de sa., coll. d'or, mouv. du coupé, sur d'azur plein; à la fasce de gu., br. sur le coupé. C.: une tête de loup de l'écu.

Gadenstedt — *Brunswick.* D'or au pal de sa. C.: un vol d'or, chaque aile ch. d'une fasce de sa. S.: deux lions reg. d'or. D.: SEMPER IDEM.

Gaderpennine — *Flandre.* D'or au chev. de sa., ch. de trois bes. d'arg.

Gadient — *Coire.* D'arg. à un pin arr. au nat. C.: le pin. L. d'arg. et de sin.

Gadil (Comtes) — *Allem.* Ec.: aux 1 et 4 d'or à l'aigle de sa., cour. d'or; aux 2 et 3 d'azur à une tête d'homme de carn., posée de profil. Cq. cour. C.: une tête et col de dragon de sin.

Gadlmetz — *Art.* D'azur; au chef d'arg., ch. d'un écureuil assis au nat.

Gadner — *Allem.* Coupé: au 1 de gu. à un lièvre naiss. d'arg., mouv. du coupé; au 2 d'arg. à trois flammes de gu., mouv. de la p. C.: le lièvre, iss., entre deux prob. de gu.

Gadolin (af) — *Finlande* (An., 12 / 24 déc. 1816. D'azur à la bande d'or, ch. de deux étoiles (5) du champ et acc. en chef d'une croix de Lorraine d'or, et en p d'une croisette du même. C.: trois épis effeuillés d'or, entre un vol d'azur.

Gadolla — *Styrie* (Chevaliers, 1 sept. 1784.) Ec.: aux 1 et 4 d'arg. à une fleur-de-lis de gu.; aux 2 et 3 de sa. à une tour au nat. Deux cq. cour. C.: 1° la tour du 2, entre deux prob. de sa.; L. d'arg. et de gu.;

2° la fleur-de-lis du 1, entre un vol d'arg.; 1. d'arg. et de sa.

Gadomski — *Prusse orientale.* Les armes de **Rola.**

Gadonot — *Bourg., Champ.* De gu. à deux épées d'arg., garnies d'or, passées en saut.; au chef d'azur, ch. de trois étoiles d'or.

Gadow — *Pom., Dan., Mecklembourg.* D'azur à trois saumons nageants d'arg., l'un sur l'autre. Cq. cour. C.: trois tulipes de gu., tigées et feuillées de sin. L.: à dextre d'arg. et de gu., à sen. d'arg. et d'azur.

Gaedecke — *Pom.* (An., 1787.) Taillé: au 1 de sa. au lion naiss. d'or, arm. et lamp. de gu., cour. du sec., mouv. du taillé; au 2 d'arg. à quatre fasces de gu. Cq. cour. C.: un drapeau d'azur, enroulé autour de sa trabe, accosté de deux bannières adossées d'or, frangées du même. L.: à dextre d'or et de sa., à sen. d'arg. et de gu.

Gaef, v. **Gaaf** et **Gave.**

Gaelkinga — *P. de Groningue.* Parti: au 1 d'or au lion cont. de sa., arm. et lamp. de gu.; au 2 d'or à une aigle de profil ess. de sa., le vol abaissé, bq. et m. de gu., levant la patte sen. Cq. cour. C.: un lion iss. de sa., arm. et lamp. de gu.

Gael — *Leyde, Rotterdam.* D'or à deux fasces de gu., ch. de cinq los. d'arg., 3 et 2. C.: deux jambes de cheval de sa., ferrées d'arg. [V. **van Leyden-Gael.**]

Gaël — *Bret.* D'arg. au lion de sin.

Gaen (de) — *Liége.* D'arg. au lion de gu., cour. d'or.

Gaenger — *Aut.* Ec.: aux 1 et 4 tranché de sa. sur or; à une hache d'arg., posée en pal, br. sur le tranché, celle du 1 cont.; aux 2 et 3 coupé d'arg. sur sa.; à un sanglier naiss. au nat., br. sur le coupé, celui du 3 cont. Cq. cour. C.: le sanglier du 2, iss.; entre un vol, d'or et de sa.

Gaertner — *Prov. rhén.* (An., 1806.) Ec.: aux 1 et 4 d'azur à une ancre d'or, en barre; aux 2 et 3 d'or à la bande de gu., ch. de trois fleurs-de-lis d'arg., posées dans le sens de la bande. Cq. cour. C.: trois lis de jardin d'arg., tigés et feuillés de sin. L.: à dextre d'or et d'azur, à sen. d'arg. et de gu.

Gaertz — *Holl.* D'azur à une Foi de carn., mouv. de deux nuées opposées d'arg., les bras parés de gu., rebr. d'arg., les mains tenant ensemble une tulipe de gu. entre deux épis d'or, le tout feuillé de sin.

Gaesbeeck (Barons) — *Brab.* De sa. au lion d'arg., arm., lamp. et cour. d'or. C.: le lion, iss., entre deux tours de gu. *Cri:* LOUVAIN! (*Autre cimier:* un vol d'arg.)

Gaesdon ou Gaëdon — *Bret.* D'arg. à une tête de lévrier (*ou* de lièvre) de sa., arr. de gu., acc. de trois grèliers de sa. D.: PA ZOUN AR C'HORN, E SAILL AR GAËDON (*Quand le cor sonne, les lièvres se lèvent*).

Gaest (de) — *Flandre* (An., 15 fév. 1535. M. ét. le 25 mai 1854.) Parti d'arg. et de sin.; à dix los., cinq au 1 et cinq au 2, mises en saut., de l'un à l'autre. C.: une cuve aux armes de l'écu, de laquelle s'élève un panache de pl. d'aut. de sa.

Gaest (van der) — *Frise.* D'azur à un ange, hab. d'une dalmatique d'arg., ailé d'or; à la champagne de sin., ch. d'une fleur-de-lis d'arg.

Gaeta — *Naples.* Ec.: aux 1 et 4 d'arg. au lion de gu., arm. et lamp. d'azur, cour. d'or; aux 2 et 3 de gu. plein.

Gaeta (di) — *Naples.* Ec. d'arg. et de gu.; à la bande d'azur, ch. de trois étoiles d'or et br. sur le tout.

Gaetani — *Florence.* Parti: au 1 éc. de gu. et d'arg.; au 2 d'or à deux pals de gu.

Gaetani — *Rome.* D'azur à l'aigle d'arg., bq., m. et cour. de gu. — *Ou:* Ec.: aux 1 et 4 d'or à deux bandes ondées ou cotices entées d'azur; aux 2 et 3 d'azur à l'aigle d'arg., cour. d'or.

Gaetani de Teano — *Rome, Naples.* D'arg. (*ou* d'or) à la jumelle ondée d'azur, en bande.

Gaëte (Duc **de**), v. **Gaudin** duc **de Gaëte.**

Gaethoven, v. **Gathovius.**

Gaeycourt — *Flandre.* D'herm. à deux bars adossés de gu.

Gäfert de Gäfertsheim — *Prusse* (An., 1753.) Coupé: au 1 de gu. à deux avant-bras de carn., parés d'arg., rebr. d'azur, mouv. des angles du chef, les mains se joignant sur le coeur du champ; au 2 d'or à la fasce échiq. de sa. et d'arg. de trois tires. Cq. cour. C.: trois pl. d'aut., une de gu. entre deux d'arg. L.: à dextre d'arg. et de gu., à sen. d'or et de sa.

Gaffarelli — *Padoue.* D'azur à un rencontre de cerf d'or.

Gafforini — *Vérone.* Losangé d'arg. et de gu. — *Ou:* Echiq. de gu. et d'arg.

Gaffron-Kuhnern — *Silésie* (Barons, 15 oct. 1840.) De gu. à deux prob. de sa., les embouchures faisant face aux flancs de l'écu. Deux cq. cour. C.: 1° trois couronnes de plumes de paon au nat., mal-ordonnées (*Gaffron*); 2° les prob. L. d'arg. et de gu.

Gaffron d'Oberstradam — *Silésie.* De gu. à deux prob. de sa., les embouchures faisant face aux flancs de l'écu. C.: trois couronnes de plumes de paon au nat., mal-ordonnées. L. de gu. et de sa.

Gaffron, v. **von Prittwitz und Gaffron.**

Gagarin — *Russie.* D'or à un arbre terrassé de sin., à un cerf au nat., br. sur le fût de l'arbre.

Gagarin (Princes) — *Livonie.* Ec.: au 1 d'azur à un senestrochère, arm. au nat., tenant un sabre, le tout d'arg.; au 2 d'arg. à un arbre de sin.; au 3 d'arg. à un mur non-crén. de gu., ouv. du champ, sommé d'une tour crén. de gu., ouv. du champ; au 4 d'azur à un arbre de sin., adextré d'un ours pass. de sa. Sur le tout d'or à un arbre de sin., senestré d'un ours pass. de sa.; la cime de l'arbre sommée d'une couronne royale d'or, doublée de pourpre, et un senestrochère arm. d'arg., mouv. du côté sen. de la couronne, le coude vers sen., brandissant un sabre d'arg. *Manteau* de pourpre, doublé d'herm., frangé et houppé d'or, sommé de la couronne princière.

Gage — *Flandre*, orig. d'*Angl.* (Comtes, 24 janv. 1756.) Ec.: au 1 éc. en saut. d'azur et d'arg., au saut. de gu., br. sur le tout (*Gage*); au 2 d'arg. à l'aigle ép. de sa., languée et m. de gu., acc. de huit trèfles de sa., rangés en orle; au 3 d'azur à un soleil d'or (*St.-Clere*); au 4 d'azur à la bande d'arg., coticée d'or et ch. de trois croisettes de gu. (*Lovayne*, en *Kent*). Brl. d'azur et d'arg. C.: un bélier arrêté d'arg., accorné d'or.

Gage vicomte **Gage** — *Sussex* (Baronet, 26 mars 1622; baron *Gage de Castleban* et vicomte *Gage de Castle-Island*, dans la pairie d'*Irl.*, 14 sept. 1720; baron *Gage de High-Meadow*, dans la pairie de la *Grande-Bretagne*, 1 nov. 1790.) Ec.: aux 1 et 4 éc. en saut. d'azur et d'arg.; au saut. de gu., br. sur le tout (*Gage*); aux 2 et 3 d'azur à un soleil d'or (*St.-Clere*). C.: un bélier pass. d'arg., accorné et onglé d'or. S.: deux lévriers au nat., coll. chacun d'une couronne d'or composée de fleurs-de-lis. D.: COURAGE SANS PEUR.

Gage, v. **Rokewode-Gage.**

Gagende de la Chesnaye — *Bret.* D'arg. à un arbre de sin., sommé d'une corneille de sa.

Gager — *Norm.* D'azur au chev. d'or, acc. de trois aigles du même.

Gagern (Barons) — *Nassau, Bav., Bade.* Taillé d'arg. sur azur; à un crampon de l'un en l'autre. Cq. cour. C.: trois pl. d'aut.: d'azur, d'arg. et de gu.; *ou:* une d'arg. entre deux de gu. L. d'arg. et de gu.

Gagern (Barons) — *Pom., Mecklembourg.* Tranché d'arg. sur sa.; à un crampon de l'un en l'autre. C.: trois pl. d'aut., une de sa. entre deux d'arg.

Gagern-Cranssen — *Prusse* (An., 5 avril 1854.) Parti: au 1 taillé d'arg. sur sa., à un crampon de l'un en l'autre (*Gagern*); au 2 d'arg. à une licorne ramp. de gu.

Gagers de Rohr — *Allem.* Tranché: au 1 d'azur à trois comètes (5) d'or, iss. par la queue d'une nuée d'arg., mouv. du canton sen. du chef; au 2 de sa. au lion d'or, cour. du même. Cq. cour. C.: le lion, iss.; entre un vol d'azur, chaque aile ch. d'une comète (5) d'or, posée en pal. L.: à dextre d'or et de sa., à sen. d'or et d'azur.

Gages (Marquis) — *Mantoue.* Ec.: au 1 d'azur à deux fleurs-de-lis d'or en chef et une colombe au nat. en p.; au 2 d'or à l'aigle de sa., cour. du champ; au 3 d'or à trois bandes d'arg.; au 4 d'azur au lion d'arg.

Gages (Marquis **de**), v. **du Mont** marquis **de Gages.**

Gagg de Löwenberg — *Allem.* Ec.: aux 1 et 4 d'or à la demi-aigle de sa., bq. et m. d'or, mouv. du parti; aux 2 et 3 de sa. au lion d'or, cour. du même, soutenu d'une terrasse de sin., tenant de ses pattes une orange tigée et feuillée; le lion du 2 cont. Sur le tout d'azur à une colonne d'or, sommée d'une étoile du même. Deux cq. cour. C.: 1° le lion du 2, iss., entre un vol, l'aile dextre coupée d'arg. sur gu., l'aile sen. de sa. plein; L. d'or et de sa.; 2° un homme iss., bab. d'un parti d'or et d'azur, au rabat de l'un en l'autre, le bras dextre paré d'azur rebr. d'or, le bras sen. paré d'or rebr. d'azur, coiffé d'un bonnet albanais d'azur retr. d'or, supp. de sa main dextre une étoile d'arg.; L. d'or et de gu.

Gagge — *Dan.* (M. ét.) Parti: au 1 de sa. au chev. d'arg.; au 2 d'arg. à une demi-roue de moulin de sa., mouv. du parti. C.: deux prob., coupées de sa. sur arg.

Gaggia, v. **Gaia.**

Gaginella — *Legnago.* D'azur à un coq d'arg.,

Digitized by Google

crêté et barbé de gu., sur un tertre de sin., acc. en chef de trois étoiles mal-ordonnées d'or.

Gagio (dal) — *Vérone.* De gu. à un tronc arr. au nat.

Gagiona — *Vérone.* D'azur à un ananas d'or, tigé et feuillé de sin., la queue en bas, surm. d'une étoile (8) d'or.

Gagliardi — *Padoue.* De gu. à un arbre arr. de sin., le fût et les racines de sa.

Gagne — *Bourg.* D'azur à trois molettes d'or. **S.:** deux licornes, au nat. **D.:** RECALCITRANTEM COGO.

Gagne de Perrigny. Les armes de **Galgne d'Ornée.**

Gagnebien ou **Gainebien** — *Pic.* D'azur au chev. d'or, acc. en chef de deux étoiles du même et en p. d'une sirène de carn., la queue écaillée d'or et d'azur, tenant une lampe allumée d'or.

Gagnefin — *Franche-Comté* (M. ét.) De sin. à cinq los. d'or, rangées en bande et acc. en chef d'une étoile d'arg.

Gagnepain — *Savoie.* D'azur au chev. d'or, acc. de trois molettes du même, celle en p. surm. d'un croiss. d'arg.

Gagnères, v. **Galgnières.**

Gagnet — *Lorr.* (An., 16 juin 1704.) D'azur à trois têtes et cols de licorne d'arg.

Gagneur (le) — *Maine.* De gu. à cinq bourses d'arg., rangées en orle.

Gagneux (le) — *Paris.* D'azur à un épervier ess. d'or, fixant un soleil du même, posé au canton dextre du chef.

Gagnoleau — *Poitou.* De gu. à une rivière d'arg., ch. de trois canettes de sa.

Gagnon — *Franche-Comté* (An., 19 août 1576.) D'azur à une colombe d'or, tenant en son bec un rameau d'olivier de sin. et soutenue d'un croiss. d'arg.

Gagny — *Dauphiné.* D'arg. à deux fasces nouées de gu.

Gähler — *Bav., Dan.* (An., 29 janv. 1749.) Coupé, d'azur à une étoile d'or, sur gu. à trois épis d'or, posés sur un tertre du même; à la fasce d'arg., br. sur le coupé. Cq. cour. **C.:** une étoile d'or; entre un vol, coupé alt. d'azur et de gu. **L.** de gu. et d'azur.

Gahmen — *Westphalie.* D'arg. à trois fasces de gu.

Gahsen (ab der) — *Tirol.* De gu. à une roue d'arg. **C.:** la roue, entre un vol de gu.

Gai — *France.* D'azur au lion d'or, arm. et lamp. de gu., acc. en chef à dextre d'une étoile d'arg.; au chef de gu., ch. de trois étoiles d'arg.

Gai ou **Gay** — *Naples, Prov.* D'azur à une tour d'arg., ouv. de gu.

Gaia ou **Gaggia** — *Vérone.* D'azur à un chicot arr. de sa.

Gaiaffa (de) marquis **de Massanova** — *Naples, Bruges.* D'azur à une colombe d'arg., bq. et m. de gu., posée sur une colline de sin., mouv. d'une rivière en p., acc. de trois étoiles d'or, rangées en chef. **C.:** cinq pl. d'aut., celle du milieu d'azur, les deux ext. d'or, les deux autres d'arg. **S.:** deux lions d'or.

Gaickama — *Leeuwarden.* Parti: au 1 d'or à la demi-aigle de sa., mouv. du parti; au 2 de gu. au lion de sa. **C.:** un lion iss. de gu.

Gaidowski — *Allem.* Tranché: au 1 de sa. à un soleil d'or; au 2 d'or au lion de sa., cour. du même, tenant entre ses pattes un sceptre d'or. A la bande ondée d'arg., bordée de gu., br. sur le tranché et ch. de trois fleurs-de-lis de gu., posées chacune en barre. Cq. cour. **C.:** un soleil d'or, entre un vol, l'aile dextre taillée d'or sur sa. et ch. d'une barre pareille à la bande de l'écu, l'aile sen. tranchée de sa. sur or et ch. de la bande de l'écu. **L.:** à dextre d'arg et de gu., à sen. d'or et de sa.

Gaiffier — *P. de Namur* (Vicomtes, 26 sept. 1881.) Les armes de **Gaiffier d'Emeville.**

Gaiffier d'Emeville — *P. de Namur* (Barons, 24 juillet 1820; vicomtes, 9 nov. 1828.) De sa. à une hallebarde à deux haches adossées d'arg., emm. d'or, accostée de deux étoiles du même. **C.:** un panache de plumes, en forme de pomme de pin. **S.:** deux lions, au nat.

Gaiffier d'Hestroy — *P. de Namur* (Barons, 6 juillet 1843.) Les armes précédentes.

Gaiffier de Maharenne — *P. de Namur* (Barons, 24 juillet 1830. M. ét.) De sa. à une pique d'or, le fer croisé en forme de marteau d'armes, accosté en p. de deux étoiles d'or. **S.:** deux lions au nat.

Gaigg chevaliers **de Bergheim** — *Aut.* (Chevaliers, 24 nov. 1870.) D'azur à un château d'or, ouv. et aj. de gu., posé sur un rocher de trois coupeaux d'arg. Deux cq. cour. **C.:** 1° un vol cont. d'azur, ch. d'une étoile d'or; 2° une tête et col de chien braque d'or, coll. d'azur. **L.** d'or et d'azur.

Gaignat — *France.* D'azur au chev. d'or, acc. en chef de deux étoiles et en p. d'un cygne, le tout d'arg., au chef du sec., ch. de trois roses de gu.

Gaigne d'Ornée — *Bourg.* D'azur au chev. d'or, acc. de trois molettes du même, celle de la p. soutenue d'un croiss. d'arg. **D.:** IN HE FEL NULLUM.

Gaigneau de Champvallins — *Bourg., Orléanais.* Parti de gu. et d'azur; à la fasce d'herm., br. sur le tout. **S.:** deux lions, au nat. **D.:** QUO FATA.

Gaigneau de Châteaumorand. Les armes précédentes.

Gaigneron — *Tour.* D'arg au chev. d'azur, acc. de trois têtes de coq du même, barbées et crêtées de gu.

Gaigneron de Chaillou — *Tour.* D'azur à trois coeurs d'arg., acc. en chef d'un soleil rayonnant d'or.

Gaigneur (le) — *Maine.* D'azur au lion d'or, arm., lamp. et cour. de gu.; à une croix nillée de gu., br. sur le tout.

Gaignières comtes de Souvigny — *Orléanais* (An., 1645; rec. de nob., 1668; comtes de *Souvigny*, 1671.) D'azur à trois bes. d'or.

Gaignon — *Bret.* D'azur à dix bill. d'or; au chef du même.

Gaignon — *Norm.* D'azur à trois bandes d'or.

Gaignon de Villaines — *Maine, Ile-de-Fr.* D'herm. à la croix de gu.

Gaigny — *Paris.* D'azur à deux épis d'or, passés en saut., soutenus d'un croiss. d'arg. et acc. de trois roses du même.

Gail, v. **Gayl.**

Gailer — *Bav.* (Nob. du St.-Empire, 6 juillet 1702.) Ec.: aux 1 et 4 d'arg. à un griffon de gu., supp. de sa patte dextre une grenade allumée, au nat.; aux 2 et 3 de gu. au pal d'or. Deux cq., le 1 cour. **C.:** 1° le griffon iss., tourné à sen.; **l.** d'arg. et de gu.; 2° six pl. d'aut., alt. de gu. et d'or; **l.** d'or et de gu.

Gaillingen d'Illiesheim — *Hesse.* Coupé d'arg. sur sa. **C.:** deux prob., coupées alt. d'arg. et de sa.

Gaillingen de Widersheim. Les armes précédentes.

Gailkirchen — *Bav.* De sa. à une roue de six rayons d'arg. Cq. cour. **C.:** la roue, entre deux prob., celle à dextre partie d'arg. et de sa., et celle à sen. partie de sa. et d'arg.

Gailkirchner — *Bav.* (Nob. du St.-Empire, 19 nov. 1614.) Ec.: aux 1 et 4 d'arg. à une roue de six rayons de sa.; aux 2 et 3 de sa. au lion naiss. d'or. Cq. cour. **C.:** un lion iss. d'or, entre deux prob. **L.** d'or et de sa.

Gaillac ou **Gaillhac** — *Lang.* D'azur à une comète à seize rais d'or, caudée du même. **D.:** ELLE GUIDE POUR L'HONNEUR.

Gaillac — *Prusse* (Barons, 10 mai 1729.) Ec.: au 1 d'or à l'aigle cont. de sa., bq., m. et cour. du champ; aux 2 et 3 de gu. à deux éventails de plumes de paon au nat., emm. d'or, passés en saut. et enlés d'une couronne d'or; au 4 d'arg. au lion de sa. Deux cq. cour. **C.:** 1° l'aigle; **l.** d'or, de sa. et de gu.; 2° le lion iss., tenant un éventail de l'écu; **l.** d'arg., de gu. et de sa.

Gaillarbois de Marcouville — *Norm.* D'arg. à six tourt. de sa.

Gaillard, Geillart ou **Gheilliaert** — *Bruges. Armes anc.:* De sa. à une tête de lion d'arg., lamp. de gu. Cq. cour. **C.:** un lion iss. d'arg., arm. et lamp. de gu., tenant un sabre d'arg., garni d'or. **D.:** TOUSIOURS GAILLARD. — *Armes mod.:* De sa. à trois bes. d'arg. **C.:** un chien braque au nat., coll. de gu.

Gaillard — *Art.* D'arg. à deux fasces de sa., surm. chacune de trois étoiles du même.

Gaillard — *Ile-de-Fr.* D'or à une biche ramp. de gu.

Gaillard — *Poitou, Saintonge.* Parti: au 1 d'azur à quatre chev. d'or, le dernier brisé; au 2 d'arg. au lion de gu., cour. de sa.

Gaillard — *Franche-Comté.* De sa. à trois bes. d'or; au chef d'arg.

Gaillard — *Toulouse.* Ec.: aux 1 et 4 d'azur à un lévrier pass. d'arg.; aux 2 et 3 de gu. à un château-fort d'or, aj. et maçonné de sa., et au chef d'azur, ch. de trois yeux humains d'arg.

Gaillard — *Allem.* De gu. à trois bes. mal-ordonnés d'or; le champ chapé d'un fascé d'arg. et d'azur. Cq. cour. **C.:** une aigle iss. de sa. **L.** d'or et d'azur.

Gaillard d'Ananches — *Franche-Comté.* D'azur à un mouton, posé sur un roc et tenant de sa patte dextre une boulette, le tout d'arg.

Gaillard de Beaulieu — *Franche-Comté.* D'azur à un agneau pascal d'arg., pass. sur une terrasse de sa.

Gaillard de Bellafaire — *Prov.* Fascé d'or et d'azur; au chef de gu., ch. de trois roses d'arg.

Gaillard du Brac — *Fl. fr.* D'azur à trois gerbes d'or.

Digitized by Google

Gaillard de Brassac — *France.* D'or à trois corbeaux de sa.

Gaillard-Burel — *Fl. fr.* D'arg. à la fasce de gu., acc. de trois feuilles de chêne de sin.

Gaillard de Collonge — *Bourg.* D'azur à deux sabres d'arg., garnis d'or, passés en saut., les pointes en bas. **D.:** VIRTUS ORNAT.

Gaillard du Faget — *Pic.* Les armes de **Gaillard de Longjumeau**, le champ d'or.

Gaillard de Fassignies — *Hainaut* (An., 12 août 1709; rec. de nob., 18 sept. 1822.) D'azur au chev. d'or, acc. de trois étoiles du même. Brl. de gu. et d'or. **C.:** un lion iss. d'or, arm. et lamp. de gu., entre un vol d'or. **L.** de gu. et d'or. **S.:** deux lions d'or, arm. et lamp. de gu.

Gaillard de Fassignies (Barons) — *Aut.* Parti d'azur et de gu.; au chev. d'or, br. sur le parti et acc. de trois étoiles d'arg. Trois cq. cour. **C.:** 1° un lion iss. et cont. d'arg., tenant une épée du même; 2° une étoile d'arg., entre un vol d'azur et de gu., chaque aile ch. d'une étoile d'arg.; 3° cinq pl. d'aut.: d'or, d'azur, d'arg., de gu. et d'or. **L.:** à dextre d'arg. et d'azur, à sen. d'arg. et de gu.

Gaillard de Ferré d'Auberville — *France.* Ec.: au 1 d'azur au chev. d'arg., acc. de trois croisettes pattées du même (*Auberville*); au 2 de gu. à une tour de deux étages d'or (*Montagne*); au 3 de gu. à la bande d'or (*Noailles*); au 4 de gu. à deux fasces d'or.

Gaillard de Kerbertin — *Bret.* D'azur à trois chouettes d'arg.

Gaillard de Longjumeau — *Ile-de-Fr., Prov., Tour., Pic.* D'arg. semé de trèfles de sin., à deux taus de gu. en chef, et deux perroquets de sin., affr. en p.

Gaillard la Marinière. Les armes de **Gaillard-Burel.**

Gaillard de Montmire — *Paris.* D'azur à la fasce d'or, acc. en chef de deux étoiles d'arg. et en p. d'un croiss. du même.

Gaillard de la Motte — *Bret.* D'or à un bâton écoté de sin., posé en bande, mouv. de deux hures de saumon de gu. dans les angles de l'écu, et acc. de deux molettes de sa.

Gaillard du Portal. Les armes de **Gaillard de Kerbertin.**

Gaillard de St.-Estève. Les armes de **Gaillard de Montmire.**

Gaillard de la Touche. Les armes de **Gaillard de Kerbertin.**

Gaillard marquis **de Vaucocour** — *Lang., Périgord.* D'azur à un château d'or, sommé de trois tours du même, acc. en chef de trois fleurs-de-lis rangées aussi d'or et en p. d'un lévrier courant d'arg.; au chef de gu., ch. de trois yeux humains d'arg. **S.:** deux lions, au nat.

Gaillard de Ventabren — *Prov.* Les armes de **Gaillard de Longjumeau.**

Gaillard de la Vernée. Les armes de **Gaillard d'Asnanches.**

Gaillart — *P. de Liége.* Coupé: au 1 d'azur à un soleil d'or; au 2 d'arg. à trois chev. accostés et entrelacés de gu. **C.:** un soleil d'or.

Gaillat — *Lyonnais.* D'arg. à la fasce d'azur, ch. de trois étoiles d'or.

Gaillet de Boufret — *Tour.* D'azur au chev. d'or, acc. en chef de deux croiss. d'arg. et en p. de trois noix de galle mal-ordonnées du même, la queue en bas; ledit chev. surm. d'une monde d'or.

Gailleule (de la) — *Bret.* D'azur à la fasce d'arg., acc. de trois coquilles d'or.

Gaillhofer — *Allem.* Divisé en chev.: au 1 de gu. à deux lions affr. d'or; au 2 d'azur à un peuplier de sin., terrassé du même, et une barre de fer au nat., br. sur le fût de l'arbre, en barre. Au chev. ployé de sa., br. sur la division. Cq. cour. **C.:** les meubles du 2; entre un vol, coupé alt. d'or et de gu. **L.** d'or et de gu.

Gaillilard, v. **Gaillard** ou **Geillart.**

Gaillon — *Norm.* De gu. à trois lions d'or.

Gailskirchen — *Schwäbisch-Hall* (*Wurt.*) De gu. à la bande d'azur, ch. d'un poisson d'arg., posé dans le sens de la bande. **C.:** un chapeau piramidal de gu., retr. d'arg., sommé d'un panache de plumes de coq de sa.; et deux poissons nageants d'arg., l'un sur l'autre, br. sur le chapeau. — *Ou:* Bandé d'arg. et d'azur, de huit pièces; à la fasce de gu., br. sur le tout et ch. d'un poisson nageant d'arg. **C.:** un chapeau piramidal d'azur, retr. d'arg., sommé d'un panache de plumes de coq de sa., et accosté de deux poissons d'arg., les têtes en bas.

Gain de Carcé — *Bret.* D'azur à trois poignards d'arg., acc. en p. de trois molettes d'or.

Gain de Linars — *Limousin.* D'azur à trois bandes d'or.

Gain de Montagnac. Les armes précédentes.

Gainers — *Bret.* D'azur au saut. d'arg., ch. de cinq croisettes potencées de sa., *ou* cant. de quatre croisettes potencées d'arg

Gainsborough (Comte de), v. **Noel** comte **de Gainsborough.**

Gaipont — *Lorr.* (An., 5 janv. 1555.) D'arg. à une couronne de gu.; au chef d'azur, ch. de trois annelets d'or.

Gairal de Serezin — *Dauphiné* (Conf. de nob., 28 août 1776.) D'arg. au chev. de gu., acc. en chef de deux trèfles de sin., posés dans le sens du chev., et en p. d'un coeur enflammé du sec., percé d'une flèche de sa., posée en bande, la pointe en bas. **S.:** deux lévriers, au nat. **D.:** SEMPER ARDENS ICTUS ETSI.

Gaisberg — *Silésie, Wurt., Bav.* (Conf. du titre de baron, 29 nov. 1824 et 16 sept. 1856.) D'or à une corne de bélier de sa., arr. de gu., le bout courbé vers dextre. Cq. cour. **C.:** la corne.

Gaisbofer de Biberkär — *Bav.* (M. ét.) *Armes anc.:* Tranché d'arg. sur gu.; à un bouquetin ramp. de l'un en l'autre, accorné d'or, soutenu d'un tertre de sin. Cq. cour. **C.:** un bouquetin iss. de gu., accorné d'or; entre deux prob., d'arg. et de gu. **L.** d'arg. et de gu. — (An., 1605.) Ec.: aux 1 et 4 d'arg. à un bouquetin ramp. de gu., accorné d'or, soutenu d'un tertre de sin.; au 2 palé de gu. et d'arg., de quatre pièces; au 3 palé d'arg. et de gu., de quatre pièces. Cq. cour. **C.:** le bouquetin, iss.; entre deux prob., d'arg. et de gu., ornées chacune dans son embouchure de trois pl. d'aut., une de gu. entre deux d'arg. **L.** d'arg. et de gu.

Gaismar (Barons) — *Wurt., Hesse, Prusse.* D'arg. à un cerf élancé de sa. **C.:** le cerf iss., entre un vol à l'antique de gu.

Gaisruck — *Aut.* (Barons:) Parti d'azur et d'arg.; à deux prob. de l'un à l'autre, mouv. du parti, ornées chacune à l'ext. de trois roses aussi de l'un à l'autre. **C.:** les meubles de l'écu. — (Comtes:) Coupé d'un trait, parti de deux autres, qui font six quartiers: au 1 les armes de famille; aux 2 et 6 de gu. à trois feuilles de tilleul d'or, mouv. d'un tertre du même; au 3 parti: *a.* d'azur à trois bandes d'arg.; *b.* d'arg. au lion de sa.; au 4 d'azur à trois bandes d'arg.; au 5 d'arg. au lion de sa. Sur le tout les armes de famille. Quatre cq., les 1, 2 et 4 cour. **C.:** 1° le cimier de famille; **L.** d'arg. et d'azur; 2° un vol cont., aux armes du 2; **L.** d'or et de gu.; 3° un chapeau piramidal d'arg., retr. de sa., cour. d'or, sommé de trois pl. d'aut. de sa.; **L.** d'arg. et d'azur; 4° trois pl. d'aut., une de sa. entre deux d'arg.; **L.** d'arg. et de sa.

Gaissart — *Norm.* D'arg. à trois chev. de gu.

Gaist de Wildeck — *Souabe.* D'azur à un faucon ess. d'arg., la tête entourée d'une auréole d'or, posé sur un tertre du même. **C.:** le faucon.

Gaitel — *Lorr.* (An., 14 juin 1606.) Ec. en saut. d'or et d'azur.

Gajer d'Ehrenberg — *Aut.* (An., 1764; barons, 1 mai 1818.) D'azur à un vautour d'or, posé sur un rocher au nat., et acc. en chef à dextre d'une étoile du sec. Cq. cour. **C.:** trois pl. d'aut., une d'azur entre deux d'arg. **L.** d'or et d'azur.

Gajewski — *Posnanie.* Les armes de **Jelita.**

Gajoni — *Vérone.* D'azur à une pomme de grenade d'or, tigée et feuillée de sin., la queue en bas, acc. en chef d'une étoile du sec.

Gajot — *Prov.* D'arg. à un citronnier de sin., fruité de trois citrons d'or; au chef d'azur, ch. de trois étoiles d'or.

Gal (von) — *Prov. rhén.* D'azur à trois noix de galle d'or. Cq. cour. **C.:** une noix de galle d'or.

Gal (du) — *Norm.* D'azur à trois trèfles d'arg.

Gal (le) de Lestrevenec — *Bret.* D'arg. à trois poires d'or, les queues en haut.

Gal (de) de Montigny — *P. de Liége* (Nob. du St.-Empire, 1 août 1707.) D'azur à trois noix de galle d'or. **C.:** une aigle de sa., cour. d'or, l'estomac ch. d'un écusson aux armes de l'écu.

Gal (le) de la Porte — *Bret.* Fascé-ondé d'arg. et d'azur.

Galabert d'Haumont — *Lang.* D'arg. au chev. de gu., acc. en p. d'un coq pass. de sa., crêté, barbé, bq. et m. de gu.; au chef d'azur, ch. de trois étoiles d'arg.

Galabrosini — *Venise.* Parti: au 1 d'or à la fasce de sin.; au 2 d'arg. à un croiss. de gu.

Galaffin — *Franche-Comté.* Echiq. d'arg. et d'azur.

Galag, v. **Callac de la Sauldraye.**

Galama — *Frise.* Parti: au 1 d'arg. au lion de gu.; au 2 de gu. à un croiss. tourné d'arg.

Galama — *Frise.* D'azur à une étoile d'or, surm. d'une fleur-de-lis du même. **C.:** un lion iss. d'arg.

Galama — *Frise.* Parti: au 1 d'or à la demi-aigle

de sa., mouv. du parti; au 2 d'azur à une fleur-de-lis d'or, surm. d'une étoile du même. **C.**: trois pl. d'aut., une d'or entre deux d'azur

Galama — *Frise.* Parti: au 1 d'or à la demi-aigle de sa., mouv. du parti; au 2 coupé: *a.* d'azur à un croiss. d'arg.; *b.* de gu. à une fleur-de-lis d'or. **C.**: un lion iss. d'or

Galama, v. **Healinga de Galama.**

Galamez — *Brab.* D'arg. fretté de gu.; au canton d'herm. **C.**: un dragon ess. d'or.

Galand — *Maine.* D'or à la bande de sa.

Galand — *Lyonnais.* D'arg. à trois coqs de sa.

Galand — *France.* D'arg. au chev. denteié de gu., accosté de deux lions affr. de sa. et acc. de deux tours du sec., 1 en chef et 1 en p.

Galand d'Estrepagny — *France.* D'azur au chev. d'or, acc. de trois feuilles du même. (d'or.

Galandot — *Champ.* D'azur à trois feuilles de lierre

Galard — *Gasc.* D'or à trois cornelles de sa., bq. et m. de gu.

Galard marquis **de Béarn** — *Navarre.* Ec.: aux 1 et 4 d'or à trois cornelles de sa., bq. et m. de gu. (*Galard*); aux 2 et 3 d'or à deux vaches de gu., l'une sur l'autre, accornées, coll. et clarinées d'azur (*Béarn*). **S.**: deux griffons, au nat.

Galardon — *Bret.* De gu. à deux fasces d'arg., acc. en chef d'un lambel du même.

Galaresso — *Venise.* D'arg. au saut. parti de gu. et d'azur, cant. de quatre tourt. de sin.

Galart — *Lyonnais.* D'arg. à une aigle de profil de sa., volante au-dessus de trois plantes terrassées de sin. et fixant un soleil d'or.

Galarza — *Provinces basques.* D'or à un arbre de sin., senestré d'un ours au nat., rampant contre le fût; le tout soutenu d'une terrasse du sec.

Galarza — *Guipuzcoa.* De sin. à un oiseau d'arg., le vol levé; le champ vêtu d'or, ch. dans chaque canton d'un oiseau pareil; à la bord. de gu., ch. de huit flanchis d'or.

Galatazzi — *Venise.* Ec.: aux 1 et 4 d'azur plein; au 2 d'arg. à la croix florencée de gu.; au 3 d'arg. à une cornière renv. de gu.

Galates (Princes) — *Grèce.* Ec.: aux 1 et 4 d'azur à une fleur-de-lis d'arg., acc. en chef de trois étoiles (5) du même; au 2 de gu. au léopard lionné d'or, cour. du même; au 3 de gu. au lion assis d'or, la tête posée de face, appuyant la patte sen. sur un livre ouvert d'or. A la croix d'arg., br. sur l'écartelé et ch. en coeur d'une aigle ép. de sa., tenant dans chaque serre une épée du meme.

Galau — *Courlande.* D'arg. au lion de gu., acc. de trois trèfles de sin., rangés en chef. Cq. cour. **C.**: un trèfle de sin., entre un vol de sa. **L.** d'arg. et de gu.

Galaup — *Prov., Agénais.* De gu. à un épervier d'arg., tenant dans ses serres un rameau d'olivier d'or.

Galaup de Chasteuil — *Lang., Prov.* D'azur à un mur crén. de trois pièces d'arg., maçonné de sa., mouv. de la p. et surm. de trois étoiles rangées d'or.

Galaup de Lapeyrouse — *Prov.* De gu. à un épervier d'arg., tenant dans ses serres un rameau d'olivier d'or [A cette fam. appartenait le célèbre marin, *de Lapeyrouse.*]

Galban — *Esp., Port.* (An., 1680.) De gu. à trois étoiles (8) mal-ordonnées d'arg., acc. en chef d'un croiss. versé du même.

Galbany — *Venise.* D'azur au chev. d'or, acc. en p. d'une croix treflée de gu.; au chef d'arg., ch. de trois croix florencées de gu. — *Ou:* D'arg. à sept cotices ondées d'azur.

Galbart — *Art.* D'azur à deux croiss. adossés d'or, cant. de quatre annelets du même.

Galbaud du Fort — *Champ., Bret.* D'azur à trois noix de galle d'or, sans queue. **S.**: deux lions, au nat.

Galbert (Comtes) — *Dauphiné.* D'azur au chev. d'or, acc. en chef de deux croiss. du même. **S.**: deux lions, au nat. **D.**: PRO PATRIÂ VIRTUS.

Galbiani di Wrana — *Dalmatie* (Comtes vénitiens, 19 déc. 1791; rec. dudit titre, 6 juin 1818.) D'or à un coq de sa., crêté, barbé et m. de gu., pass. sur une terrasse de sin. Cq. cour. **C.**: une aigle ép. de sa., bq. et m. d'or. **L.** d'or et de sa.

Galbo — *Sicile.* Parti: au 1 de gu. au lion d'or; au chef du même, soutenu d'une divise d'arg. et ch. d'une tête de More; au 2 d'azur à un enfant nu, de carn., posé de front, les mains un peu éloignées du corps, et surm. de trois étoiles mal-ordonnées d'or.

Galbois — *Bret.* (Baron de l'Empire, 1813.) Coupé d'or sur arg., à la fasce crén. de gu., br. sur le coupé; l'or ch. de trois têtes de loup de sa. et l'arg. de sept mouch. d'herm.

Galbraith de Shanwally — *Irl.* (Baronet, 25 janv. 1813. M. ét. le 30 avril 1827.) Parti d'azur et de gu.; à un trèfle d'arg. en abime, br. sur le parti, acc. de trois têtes et col d'ours d'or, emmuselées de sa. **C.**: une tête d'ours de l'écu, tenant entre ses dents un trefle d'arg.

Galczewski — *Pol.* Les armes de **Slepowron.**

Galde — *Dan.* (M. ét.) Tierce en fasce: de gu., d'arg. et d'azur.

Galde — *Dan.* (M. ét.) D'arg. au chev. d'azur, acc. de trois étoiles de gu. **C.**: une étoile de gu., entre deux prob., coupées alt. d'arg. et d'azur.

Galdeano ou **Galdiano** — *Navarre.* Coupé: au 1 de gu. à un croissant versé échiq. d'or et de sa., ledit croiss. ch. d'un autre croiss. versé d'arg.; au 2 recoupé, d'un échiq. de sa. et d'or de deux tires, sur arg. plein.

Galdi — *Italie.* D'azur à trois têtes et cols de cygne cont. d'arg., rangés en fasce, iss. d'une mer au nat. et fixant un soleil d'or posé au canton sen. du chef.

Galéan ducs **de Gadagne** — *Comtat-Venaissin* (Ducs, 30 nov. 1669; princes du St.-Empire, 15 sept. 1761; conf. du titre ducal, 14 janv. 1861.) D'arg. à la bande d'or, bordée de sa., acc. de deux roses de gu. Trois cq. cour. **C.**: 1° un lion iss. et cont. d'or; **L.** d'arg. et de gu.; 2° une aigle ép. de sa.; **L.** d'or et de sa.; 3° un demi-vol coupé: *a.* de gu. au lion léopardé d'arg., *b.* d'or à trois bandes d'azur; **L.** d'arg. et de gu. *Légende:* SEMPER MAGIS. **T.**: deux anges, hab. de dalmatiques d'or, tenant chacun une bannière, celle à dextre d'or à l'aigle ép. de sa., celle à sen. d'arg. à la bande d'or bordée de sa.; lesdites bannières frangées d'or. **D.**: AB OBICE SAEVIOR IBIT. *Manteau* de gu., frangé d'or, doublé d'herm., sommé de la couronne princière.

Galeazzini — *Italie.* Parti: au 1 d'azur à un arbre terrassé, adextré d'un coq perché sur une branche mouv. du fût, et senestré d'un lion ramp. contre le fût, le tout d'or; au 2 d'azur à un cippe d'arg., sommé d'une mitre d'or.

Galecki chevaliers **de Junosza** — *Galicie.* Les armes de *Junosza.* **C.**: une queue de paon au nat.

Galegra—*Sicile.* D'azur à la fasce échiq. d'or et d'azur.

Galema — *Frise.* Parti: au 1 d'or à la demi-aigle de sa., mouv. du parti; au 2 coupé: *a.* de gu. à une fleur-de-lis d'arg.; *b* d'azur à une étoile d'or. **C.**: une fleur-de-lis partie d'azur et de gu. **L.** d'or et de gu.

Galemski — *Pol.* Les armes de **Dolenga.**

Galen — *Dan.* (M. ét.) Coupé d'arg. sur gu.; à un chicot de sin., posé en pal, poussant quatre feuilles du même, br. sur le tout.

Galen — *Dan.* (M. ét.) D'arg. à deux fasces d'azur. **C.**: deux prob., aux armes de l'écu.

Galen (van) — *la Haye, Bois-le-Duc.* De gu. à trois crampons d'or. Cq. cour. **C.**: un vol de gu.

Galen (van) — *Middelbourg.* D'arg. à un croiss. figuré et tourné de sa., acc. de quatre étoiles d'or, 1 en chef, 2 en flancs et 1 en p.

Galen (von) — *Courlande* (Barons du St.-Empire, 24 juillet 1665.) D'or à trois crampons de gu. Cq. cour. **C.**: deux crampons accostés de gu.; entre un vol, d'or et de gu.

Galen (von) — *Courlande* (Barons du St.-Empire, 15 janv. 1670.) Ec.: aux 1 et 4 d'or à trois crampons de gu.; aux 2 et 3 d'arg. à une clé d'or, posée en pal, le panneton à sen. Deux cq. cour. **C.**: 1° un écusson aux armes du 1, entre un vol d'or et de gu.; **L.** d'or et de gu.; 2° un bras, paré d'arg., la main de carn. tenant une clé d'or en barre, le panneton à dextre; **L.** d'arg. et de gu.

Galen (von) — *Courlande* (Comtes du St.-Empire, 28 juillet 1702.) D'or à trois crampons de gu. Cq. cour. **C.**: deux crampons accostés de gu.; entre un vol, d'or et de gu.

Galen (von) — *Westphalie* (Comtes, 10 juillet 1803.) Ec.: aux 1 et 4 d'or à trois crampons de gu. (*Galen*); aux 2 et 3 d'arg. à une clé d'or, en pal, le panneton à sen. L'écu bordé d'or. Deux cq. cour. **C.**: 1° un écusson aux armes du 1; entre un vol, d'or et de gu. (*Galen*; **L.** d'or et de gu.; 2° un bras, paré d'arg., la main de carn. tenant une clé d'or en barre, le panneton à dextre; **L.** d'arg. et de gu. **S.**: deux aigles reg. de sa., bq. et m. d'or.

Galen (von) d'Ermelinghof (Barons) — *Westphalie.* D'or à trois crampons de gu. Cq. cour. **C.**: deux crampons accostés de gu.; entre un vol, d'or et de gu.

Galen (von) *dit* **Halswick** — *Courlande.* D'or à trois crampons de gu. Cq. cour. **C.**: deux crampons accostés de gu.; entre un vol, d'or, et de gu.

Galen (van), v. **Heurnius van Galen.**

Galenzowski — *Posnanie.* Les armes de **Tarnawa.**

Digitized by Google

Galeotti — *Lucques.* D'arg. au lion coupé de couleur naturelle sur gu., cour. d'or.

Galeotti — *Naples.* D'arg. à trois fasces ondées d'azur.

Galepin — *Lang.* D'azur à un palmier d'arg.; au chef de gu., ch. de trois étoiles d'arg.

Galerana — *Naples.* D'or à deux ceps de vigne, pamprés de sin. et fruités au nat., affr. et passés en double saut.; à la bord. comp. d'arg. et de gu.

Galesi — *Brab.*, orig. de *Sicile* (Barons, 2 mars 1789.) D'azur à un coq d'or, posé sur une terrasse de sin., acc. en chef à dextre d'un soleil naiss. d'or; au chef d'arg., ch. d'un lion léopardé de gu., tenant un pieu. **S.:** deux lions au nat., tenant chacun une bannière, celle à dextre aux armes du chef, et celle à sen. aux armes de l'écu sans chef.

Galesne — *Maine.* D'azur à six bes. d'or.

Galet — *Lorr.* (An., 9 déc. 1609.) De gu. à un vaisseau au nat., voguant sur une mer d'arg. et acc. en chef à dextre d'une étoile d'or.

Galeth — *Holl.* De gu. à trois étoiles d'or, 1 en chef à sen. et 2 en p.; au fr.-q. du même, ch. d'une fasce de vair.

Galetta — *Rome.* D'or à un arbre de sin., adextré d'un coq de sa., bq., m., crêté et barbé de gu., le tout soutenu d'un tertre de sin.; au chef d'or, ch. d'une aigle de sa., bq. et m. de gu.

Galhac — *Lorr.* D'azur à une divise d'or, enroulée d'un filet denché et acc. en chef d'une rose accostée de deux molettes et en p. d'un croiss. d'or.

Galhault — *Art.* De gu. au saut. d'or, ch. d'une molette d'azur.

Gallan ou **Gallian** — *Dauphiné.* D'azur à un coq d'or, tenant en son bec un serpent d'arg., et perché sur un lion couché d'or, lamp., arm. et vilené de gu.; le coq bq., crêté, barbé et m. de gu.

Gallbert — *Agénais, Guyenne.* D'herm. à la fasce d'azur, ch. d'une aigle d'or, entre deux léopards affr. d'arg.

Gallbert — *Lang.* (An., déc. 1627.) De sa. à un coq d'or, acc. en chef de deux étoiles du même et en p. de deux gantelets d'arg.

Galles — *Vérone.* D'azur à la fasce voûtée de gu., acc. en chef de trois fleurs-de-lis mal-ordonnées d'arg. et en p. d'un coq du même, crêté et barbé de gu.

Gallee d'Aumont — *Prov.* De gu. à un coq d'arg., crêté, bq., barbé et m. d'or; au chef d'azur, ch. de trois étoiles d'or.

Gallehet (Baron de l'Empire) — *France.* Ec.: au 1 de sa. à un bouclier ovale d'or, ch. d'une tête de Méduse du même; aux 2 et 3 de gu. à un drapeau flottant à sen. d'arg., la hampe d'or posée en bande et brisée; au 4 d'azur à une croisette pattée d'or, sommée d'un oiseau du même, le vol levé.

Gallehon — *Anjou, Bret.* D'azur à la fasce d'or, acc. de trois merlettes d'arg.

Gallen — *Bresse.* D'azur au chev. d'or, acc. en chef de trois étoiles rangées du même, et en p. d'un croiss. versé de gu.

Gallfet (Marquis **de**), princes **de Martigues** — *Comtat-Venaissin, Savoie, Dauphiné, Prov., P. d'Aunis, Ile-de-Fr., Orléanais.* De gu. au chev. d'arg., acc. de trois trèfles d'or. **D.:** BIEN FAIRE ET LAISSER DIRE.

Galliffe — *Genève.* D'azur à une épée d'arg., garnie d'or, acc. de trois molettes (6) mal-ordonnées d'or, 1 en chef et 2 en flancs. **D.:** NE OBLIE WAIFFRE.

Galigai — *Florence.* D'or à quatre chaînes d'azur, posées en saut., mouv. d'un annelet du même en abîme et aboutissantes aux angles de l'écu (quelquefois augmenté d'un chef d'or, ch. d'une aigle de sa.)

Galigai — *Florence.* D'azur à deux bras, parés de gu., mouv. du flanc sen., les mains de carn. tenant ensemble quatre verges d'arg., liées en faisceau.

Galliei — *Florence.* D'or à une échelle de trois échelons de gu., posée en pal.

Galindo — *Aragon.* De sin. à trois bandes de gu., bordées d'or.

Galiaski — *Pol.* Les armes de **Rawicz.**

Galiot-Genouillac — *Quercy* D'azur à trois étoiles d'or, rangées en pal [V. **Genouillac** et **Gourdon.**]

Galissart de Marignac — *Genevois.* D'arg. à un pont de trois arches d'arg., maçonné de sa., les arches remplies de sin., le pont sommé d'un coq de gu.; au chef d'azur, ch. de trois étoiles (5) d'arg.

Galissonnière (Marquis **de la**), v. **Barin** marquis **de la Galissonnière.**

Gallizin (Princes) — *Livonie, Esthonie, Courlande.* Coupé: au 1 de gu. à un chevalier, arm. de toutes pièces, brandissant une épée d'arg., tenant un bouclier ovale d'or et monté sur un cheval galopant d'arg., bridé et houssé de gu.; au 2 parti: *a.* d'arg. à un fauteuil de gu., bordé et orné d'or, sommé d'un chandelier de trois branches d'or, et accosté de deux ours ramp. et affr. de sa., tenant chacun un bourdon de pélerin d'or, passés en saut.; le tout soutenu d'un pavé de carreaux d'or, représenté selon les lois de la perspective; *b.* d'azur à la croix ancrée d'arg., ch. en abîme d'un écusson d'arg. à l'aigle ép. de sa., chaque tête cour. d'or. *Manteau* de pourpre, doublé d'herm., sommé de la couronne princière.

Gallivari — *Venise.* Ec. d'arg. et de sa.; à une étoile (8) de l'un en l'autre.

Gallizzi — *Mantoue.* D'arg. à un coq de sa., entouré de flammes de gu. et posé devant un bâton d'Esculape d'or, accolé d'un serpent de sin.; le tout posé sur un autel carré de sin., inscrit des mots: SALVTI PUBBLICÆ.

Gallkama — *Frise.* Parti: au 1 d'arg. au lion de sa.; au 2 de sa. à trois fleurs-de-lis d'or, rangées en pal.

Gall — *Palatinat.* Ec.: aux 1 et 4 d'or à une ancre sans trabe de sa.; aux 2 et 3 d'arg. à la fasce de gu. **C.:** une étoile d'or, entre un vol aux armes du 2. **L.:** à dextre d'or et de sa., à sen. d'arg. et de gu.

Gall — *Oldenbourg, Hesse, Wurt., Bav.* (Barons du St.-Empire, 28 fév. 1601.) Coupé: au 1 d'or à un coq hardi de sa., crêté et barbé de gu.; au 2 bandé d'or et de sa. Cq. cour. **C.:** le coq.

Gall — *Prusse* (M. ét.) D'arg. à trois noix de galle de sin. Cq. cour. **C.:** une noix de l'écu.

Gall (Comtes) — *Styrie.* De gu. à une licorne saillante d'arg., cour. d'or. Cq. cour. **C.:** la licorne, iss.

Gall de Gallenfels — *Aut. Armes anc.:* De sin. à un rocher escarpé d'arg., mouv. de la p.; le champ chapé-ployé de gu., à deux licornes ramp. et affr. d'arg. Deux cq. cour. **C.:** 1° trois pl. d'aut. d'arg.; 2° une aigle de sa., cour. d'or. **L.** d'arg. et de gu. — (Barons:) De gu. à un rocher escarpé d'arg., soutenu d'un tertre de sin. et accosté de deux licornes ramp. et affr. du sec. Trois cq. cour. **C.:** 1° six pl. d'aut.: d'azur, d'arg., d'azur, de gu., d'or et de gu.; 2° un guidon de gu., ch. d'une fasce d'arg., flottant à sen.; 3° une aigle de sa., devant un drapeau de gu. ch. d'une fasce d'arg., flottant vers sen. (la banderole du 2e et le drapeau du 3e cimier attachés à des lances tortillées d'or et de sa.) **L.** d'arg. et de gu.

Gall barons **de Gallenstein** — *Aut.* (Barons, 1650 et 1666.) Ec.: aux 1 et 4 d'arg. au lion de gu., cour. d'or, celui du 1 cont.; aux 2 et 3 de gu. à un singe au nat., ceint et enchaîné d'or, soutenu d'une terrasse de sin., celui du 3 cont. Sur le tout de *Gall* qui est de gu. à une licorne saillante d'arg., cour. d'or. Cq. cour. **C.:** la licorne, iss.

Gall (le) de Coëtgoulouarn — *Bret.* D'arg. à trois poires d'or, les queues en haut.

Gall (le) de Cuslo — *Bret.* D'arg. au lion de gu., arm. et lamp. d'or; à deux fasces d'or, br. sur le tout.

Gall (le) de Guiffes — *Bret.* D'arg. à une chouette de sa., bq. et m. de gu.

Gall (le) de Kerleynon — *Bret.* D'arg. à cinq fusées de gu., rangées en fasce, surm. de quatre tourt. du même.

Gall (le) de la Porte-Garrel — *Bret.* Fascé-ondé d'arg. et d'azur. — *Ou:* D'azur à un coq d'or, surm. d'une étoile du même.

Gallac — *Aragon.* D'azur à un coq d'or.

Gallais (le) — *Jersey.* De gu. à un croiss. d'or, acc. de six roses du même, 3 en chef et 3 en p. **C.:** un coq hardi au nat. **D.:** JAMAIS CHANCELANT.

Gallais de Chefdeville — *Bret.* De gu. à un croiss. d'or, acc. de six roses du même, 3 en chef et 3 en p.

Gallais (le) de la Lorrais — *Bret.* D'arg. au lion de sa.

Gallait — *Tournai.* D'or à une écrevisse de gu.

Galland — *Pic.* De sa. à trois pl. d'aut. d'arg., mi-raillées d'azur et de gu., liées ensemble par un ruban d'or [A cette fam. appartenait *Antoine Galland*, traducteur des *Mille et une nuits.*]

Galland — *Norm.* D'azur au chev. d'or, acc. de trois glands feuillés du même, les queues en bas.

Galland — *Paris.* Ec.: aux 1 et 4 d'azur au chev. d'arg., surm. d'un croiss. du même et acc. de trois coquilles d'or; aux 2 et 3 éc. en saut., de sa. à une tour d'arg., et d'arg. au lion de sa.; au saut. engr. de gu., br. sur cet écartelé en sautoir.

Galland de Carnières — *Hainaut.* D'arg. au chev. de gu., acc. de trois glands de sin., tigés et feuillés du même, les queues en haut, les glands du chef côtoyant le chev. **C.:** un gland de l'écu.

Gallant — *Lorr.* (An., 15 oct. 1531.) De gu. au chev. d'arg., acc. de trois têtes de léopard d'or.

Gallarati — *Milan.* D'arg. à une colonne au nat., cour. d'or, posée sur une terrasse de sin., accolée d'un cep de vigne fruité de grappes de raisins au nat.; à la bord. comp. d'or et d'azur.

Digitized by Google

Gallarati — *Milan.* Ec.: aux 1 et 4 d'or à l'aigle de sa., cour. du champ; aux 2 et 3 d'arg. à une colonne d'azur, cour. d'or, accolée d'un rameau de laurier de sin. et une bord. comp. d'arg. et d'azur.

Gallarati — *Milan.* D'azur au lion d'or; à la barre voûtée de gu., br. sur le tout et ch. de trois fleurs-de-lis d'or, posées chacune en pal.

Gallarati, v. **Mussi-Gallarati.**

Gallard — *Franche-Comté.* De gu. à la bande d'arg., acc. de deux serpents tortillés d'or.

Gallard de la Touche — *Poitou.* De sa. à une fleur-de-lis d'arg.

Gallardière (de la) — *Bret.* D'arg. à la croix ancrée de sa., cant. de quatre merlettes du même.

Gallardon (Marquis **de**), v. **Baillon** marquis **de Gallardon.**

Gallart — *Esp.* D'azur à un coq chantant d'or, crêté et barbé de gu.

Gallas — *P. de Woerden* (*Holl.*) De sin. à trois faucons d'arg. **C.:** deux faucons d'arg.

Gallas (Comtes) — *Aut.* Coupé: au 1 de gu. au lion d'or, tenant entre ses pattes un baquet carré d'or; au 2 d'azur à trois étoiles d'or, rangées entre deux barres du même. Cq. cour. **C.:** un coq d'arg., crêté et barbé de gu., le vol étendu. **L.:** à dextre d'or et d'azur, à sen. d'arg. et de gu.

Gallas (Comtes) — *Bohème.* Ec.: aux 1 et 4 d'or à l'aigle de sa.; aux 2 et 3 fascé d'azur et d'or, de quatre pièces. Trois cq. cour. **C.:** 1° quatre pl. d'aut., alt. d'or et de sa.; 2° l'aigle; entre un vol, d'azur et d'or; 3° six bannières alt. d'or et d'azur. **L.:** à dextre d'or et de sa., à sen. d'or et d'azur.

Gallas et Camp (Comtes) — *Lombardie, Bohème.* Ec.: aux 1 et 4 d'or à l'aigle ép. de sa.; aux 2 et 3 d'azur à la fasce d'or.

Gallassi — *Allem.* Coupé: au 1 de gu. au lion d'or, tenant entre ses pattes un coffret du même; au 2 d'azur à deux barres d'or, et trois étoiles du même, rangées entre les barres. Cq. cour. **C.:** un coq au nat., cour. d'or, les ailes étendues.

Gallatin — *Genève.* D'azur à la fasce d'arg., acc. de trois bes. d'or.

Galland — *Lyonnais.* D'arg. à trois coqs de sa.

Gallavani — *Lorr.* D'azur à la bande comp. d'or et de gu. de quatre pièces; à l'aigle ép. d'arg., br. sur le tout.

Galle — *Flandre* (Réh. de nob., 30 janv. 1651.) D'azur à six croiss. d'or. **C.:** un croiss. d'or, entre un vol du même.

Galle — *Brab.* D'azur à un coq d'arg., perché sur un mur en ruines d'or.

Galle — *Dan.* (M. ét.) Parti: au 1 de gu. à une demi-fleur-de-lis d'or, mouv. du parti; au 2 d'arg. à deux têtes et cols de loups cont. d'azur, mouv. du parti. **C.:** la demi-fleur-de-lis, senestrée d'une tête et col de loup de l'écu.

Galle — *Suède* (An., 1560. M. ét.) D'arg. à une eau d'azur, de laquelle s'élève une feuille de tilleul de gu., tigée de sin. et accostée de feuilles oblongues de sin., mouv. d'une même racine. **C.:** une colonne d'or, sommée d'une rose du même; accostée de deux baïonnettes d'arg., sommées chacune d'une moitié de la feuille de tilleul, dextre et sen.: de gu.; lesdites baïonnettes accostées de deux palmes de sin. **L.:** à dextre de gu. et d'or, à sen. d'azur et d'or.

Galle — *Finlande* (M. ét. en 1676.) D'arg. à une crabe d'azur. **C.:** la crabe; entre deux prob., d'or et de gu.

Gallé — *Bois-le-Duc.* D'arg. à trois fasces ondées d'azur; au chef d'or, ch. d'un arbre de sin.

Gallebeham — *Allem.* De sa. au lion d'or, tenant entre ses pattes une étoile du même et soutenu d'une terrasse au nat.; le champ chapé-ployé d'un coupé de gu. sur arg., ch. à dextre et à sen. d'une fleur-de-lis de l'un en l'autre. Cq. cour. **C.:** le lion, iss., entre un vol coupé, à dextre d'arg. sur gu., à sen. d'or sur sa. **L.** conformes aux émaux du vol.

Gallebois — *Lorr.* (An., 1479.) Gironné d'or et d'azur de douze pièces, chaque pièce d'azur ch. d'un bes. d'or; à un écusson de gu. en abîme, br. sur le tout.

Galléer (le) — *Bret.* D'arg. au lion de sa., arm., lamp. et cour. d'or.

Gallego — Royaume de *Galice.* Parti: au 1 d'arg. au lion de gu.; au 2 de gu. à une tour d'or, sommée de trois tourelles du même, celle du milieu plus élevée.

Gallego — *Esp.* D'or à trois tiges d'orties de sin., chaque tige ayant sept feuilles plantées sur trois mottes de terre, mouvantes d'un fascé-ondé d'arg. et d'azur en p.

Gallen-Ridgeway (Barons et vicomtes), v. **Pitt et Ridgeway** — comtes **de Londonderry.**

Gallenberg — *Aut.* (Comtes, 17 avril 1670.) D'arg., chapé-ployé de gu. Cq. cour **C.:** un vol à l'antique, aux armes de l'écu.

Galleno — *Dalmatie.* Coupé, d'arg. à un coq passant de gu., crêté, barbé et m. d'or, sur gu. plein; à la fasce d'azur, ch. de deux étoiles d'or et br. sur le coupé. Brisé d'arg. et de gu. **C.:** le coq. **L.:** à dextre d'arg. et de gu., à sen. d'or et d'azur.

Gallenstein (Barons de), v. **Gall barons de Gallenstein.**

Galler de Schwarzenegg — *Aut.* (Barons, 1607 et 1611; comtes du St.-Empire, 12 mai 1660.) De sa. à la bande d'or. Cq. cour. **C.:** un vol à l'antique, aux armes de l'écu.

Gallera (de) — *Lausanne.* D'arg. à une colonne d'or, accolée d'un cep de vigne pampré de sin., fruité de quatre grappes de raisins de gu., deux de chaque côté.

Gallerande (Marquis **de**), v. **Clermont** marquis **de Gallerande.**

Gallerani — *Milan.* Ec.: aux 1 et 4 d'or à l'aigle de sa., cour. du champ; aux 2 et 3 de gu. à trois fasces entées d'or. **C.:** trois pl. d'aut., une d'or entre deux de gu.

Gallerli — *Padoue* D'azur à la bande d'arg., acc. en chef d'un coq du même, crêté, barbé et m. de gu. et en p. d'une étoile aussi d'arg.

Gallery — *Bret.* D'arg. à trois goëlands de sa.

Galles — *Forez.* D'arg. semé de bill. de sa.; au lion du même, br. sur le tout.

Galles (des) — *Lorr.* (An., 28 déc. 1563.) Ec. en saut.: aux 1 et 4 d'arg. au léopard d'azur; aux 2 et 3 d'azur au léopard d'or.

Gallet marquis **de Mondragon** — *Dauphiné, Forez.* D'azur au chev. d'or, acc. de trois étoiles du même; au chef d'arg., ch. de trois trèfles de sin.

Galleye, v. **Uytergalleyen.**

Gallexen — *Bret.* Échiq. d'arg. et de sa.; au lion d'or, br. sur le tout.

Gallhagen (Edle **von**), v. **Moeherr** Edle **von Gall-Hagen.**

Galli — *Florence.* D'arg. à un coq au nat.; à la bande d'azur, semée de fleurs-de-lis d'or, br. sur le tout.

Galli (Comtes) — *Florence.* D'arg. à deux coqs affr. au nat., becquetant des épis, soutenus d'une terrasse de sin.

Galli — *Milan.* D'or à un coq au nat., bq., m. et cour. du champ, barbé de gu. **C.:** le coq, iss. **L.** d'or et de gu.

Galli — *Venise.* D'azur à un coq au nat., posé sur un mont de trois coupeaux de sin., mouv. de la p. de l'écu.

Gallian — *Lorr.* D'azur au chef-pal d'arg., surmonté d'un autre chef d'arg., ch. d'un coq au nat.

Galliani — *Piémont.* D'arg. à la bande d'or bordée de sa., acc. de deux roses de gu. [V. **Galéan** ducs **de Gadagne.**]

Gallicl — *Vérone.* D'azur à la fasce de gu., acc. en chef de trois fleurs-de-lis rangées d'or, et en p. d'un coq d'arg., posé sur un tertre de trois coupeaux de sin.

Gallie — *Ile-de-Fr.* D'azur au chev. d'arg., acc. de trois coqs chantants du même.

Gallien — *Toulouse.* D'azur à une gerbe d'or, sommée d'un coq couché d'arg.

Gallien comtes **de Chabons** — *Dauphiné.* D'azur au lion d'or; à la fasce de sin, br. sur le tout et ch. de trois bes. d'arg.

Gallier — *Lyonnais.* D'azur à un coq d'or, crêté, bq., barbé et m. de gu., acc. en chef de deux étoiles du sec. et en p. d'un croiss. d'arg.

Gallier de Veaussert — *Dauphiné.* D'azur au chev. d'arg., acc. de trois coquilles du même; au chef du sec., ch. de trois roses de gu.

Gallieri — *P. de Vaud.* Palé d'or et d'arg.; au chef du premier, ch. de trois coqs hardis de sa., bq. et crêtés de gu. Cq. cour. **C.:** un coq de l'écu.

Gallifa — *Esp.* D'azur à une tour d'or, maçonnée, ouv. et aj. de sa., supp. un coq du même.

Gallina — *Milan.* Coupé: au 1 d'or à l'aigle de sa., cour. du champ; au 2 fascé de sa. et d'or, la première fasce d'or ch. d'un coq au nat.

Gallina — *Venise.* Ec. d'arg. et de sa.; à une étoile (8) de l'un en l'autre.

Gallina — *Aut.* (Barons, 20 août 1874.) Coupé: au 1 d'or à l'aigle ép. iss. de sa.; au 2 de gu. à une épée d'arg., garnie d'or, posée en bande, la pointe en bas, acc. de deux étoiles d'or, 1 en chef à sen. et 1 en p. à dextre. Cq. cour. **C.:** une épée d'arg., garnie d'or, posée en pal, la pointe en bas; entre un vol coupé, à dextre d'or sur sa., à sen. de gu. sur arg. **L.** conformes aux émaux du vol.

Gallina *dit* **Salvioni** — *Padoue.* Bandé d'arg. et de gu.; au chef d'arg., ch. d'un feu de gu., mouv. du bas, accosté de deux lions affr. du même, acc. en haut d'un écusson d'or, ch. d'une bande de sin.

Gallio — *Como.* Tiercé en fasce : au 1 d'or à l'aigle de sa., cour. du champ ; au 2 d'arg. au lion léopardé de gu., accosté de deux branches courbées de sin. ; au 3 d'arg. à trois bandes de gu.

Galliot — *Franche-Comté.* D'or à un galiot ou vaisseau d'arg.

Galliot — *P. d'Aunis et de Saintonge.* De gu. à trois bandes d'or ; au chef du même, ch. de trois fleurs-de-lis du champ.

Galliot — *Luxemb.* (An., 29 août 1750.) D'azur semé de fleurs-de-lis d'or ; au lion du même, arm. et lamp. de gu., br. sur le tout. **C.** : le lion, iss., entre un vol d'azur semé de fleurs-de-lis d'or.

Galliot — *Paris.* D'azur au chev. d'or, acc. en chef de deux galiotes d'arg. et en p. d'un lion du même.

Galliotte — *Brab.* D'arg. à trois coeurs de gu.

Gallissen — *Bret.* D'arg. à trois canettes au nat., m. de gu.

Gallivier (du) de la Bresse — *Bret.* D'arg. au chev. de sin., acc. de trois croisettes du même.

Gallo — *Bruges.* Parti : au 1 d'or à trois coqs de sa., rangés en pal ; au 2 d'azur à une tour d'or, ouv. du champ, chacun des trois créneaux sommé d'une flamme de gu. L'écu entouré d'une bord. d'arg., ch. de huit flanchis de sa. **C.** : la tour. **L.** d'or et d'azur.

Gallo — *Aragon.* D'or à trois coqs de sa., crêtés et barbés de gu., rangés en pal, posés à dextre, et une tour de deux étages au nat. à sen., embrasée de gu. dans les fenêtres et dans la porte. L'écu entouré d'une bord. d'arg., ch. de huit flanchis de sa.

Gallo — *Toulouse.* D'azur à un coq d'arg., crêté et barbé de gu., acc. en chef à sen. d'un soleil d'or.

Gallo (Princes) — *Aut.* Parti : au 1 reparti : *a.* d'or à la fasce penchée de gu., ch. d'une fleur-de-lis couchée du champ, et acc. en chef d'un lambel du sec. et en p. d'un lion du même ; *b.* d'arg. au lion de gu. ; au 2 d'azur à trois bandes d'or. *Manteau* de gu., frangé d'or, doublé d'herm., sommé de la couronne princière.

Gallo — *Allem.* D'or à un coq, posé sur un tertre et tenant de sa patte dextre levée trois épis effeuillés, le tout de sa. Cq. cour. **C.** : les meubles de l'écu.

Gallo (del) — *Florence.* De gu. au lion d'or.

Gallo de Cayes — *Castille.* Parti : au 1 de sin. à un coq au nat. ; au 2 éc. : *a.* et *d.* d'arg. à deux pièces de vair d'azur accostées, mouv. de la p. ; *b.* et *c.* d'arg. plein.

Gallo barons **de Malo** — *Flandre* (Barons, 10 juin 1561.) D'or à trois coqs de sa., crêtés, bq. et m. de gu., rangés en pal. — *Ou :* Parti de sa. et d'azur ; à un château d'arg., br. sur le tout. L'écu entouré d'une bord. d'arg. ch. de huit flanchis de sa.

Gallo de Salamanca — *Esp., Flandre* (Barons de *Noirmont*, 2 mai 1658 ; comtes de *Dion-le-Mont*, 16 déc. 1665.) Parti : au 1 coupé : *a.* de sin. à un homme, arm. de toutes pièces, hab. d'un cotillon à la romaine de pourpre, et posé sur une terrasse au nat. ; tenant de sa main dextre une bannière de pourpre ch. d'un lion d'or, la trabe contre terre, et de sa sen. une rondache au nat. fourrée de pourpre ; ce quartier bordé d'or, ch. des mots : CUYO ES EL CORONADO DE QUIEN NUNCA FUE DOMADO EL POR QUE YO MILO DE SE en lettres de sa. ; *b.* d'or à trois coqs cent. de sa., crêtés, barbés et m. de gu., rangés en pal ; au 2 de gu. à un château sommé de trois tourelles d'or, celle du milieu plus élevée et surm. d'une fleur-de-lis du même ; ledit château escaladé d'une échelle de seize échelons de sa., mouv. de l'angle dextre de la p., attachée au donjon sen., et montée du pied dextre sur le quatrième et du sen. sur le sixième échelon en bas, d'un homme arm., hab. comme le susdit, tenant de sa main dextre une épée levée et de sa sen. une rondache fourrée de pourpre. L'écu entouré d'une bord. d'arg., ch. de dix flanchis de sa. **C.** : un coq de l'écu. **L.** d'or et de sa. [Quelques membres de cette famille ont porté sur le tout un écu d'or parti du même, à deux lions affr. de gu. ; mantelé de sin. à la fleur-de-lis d'arg.] — Abandonnant les armes ci-décrites, la famille *G. de S.* a porté simplement : D'arg. à trois coqs de sa., barbés, crêtés et m. de gu., rangés en pal ; à la bord. de gu., ch. de huit flanchis d'or. **D.** : VIGILANTER.

Gallol *dit* **de Nau** — *Lorr.* (An., 1519.) De sa. au pal d'arg. ; à la bord. de gu., ch. de quatre bes. d'or.

Gallois — *Pic.* De gu. au chev. abaissé d'or, surm. d'un croiss. d'arg. ; au chef d'azur, ch. de trois étoiles d'arg.

Gallois — *Maine.* D'azur à deux roses d'or en chef et un trèfle du même en p.

Gallois — *Orléanais.* Les armes de **Gallois de Bezay.**

Gallois — *Franche-Comté.* D'azur à la bande d'or, acc. de deux paires de branches d'olivier de sin., chaque paire passée en saut.

Gallois — *Prov.* De sa. à trois chev. d'or.

Gallois — *Allem.* Parti : au 1 d'arg. à quatre roses de six feuilles de ...., 1, 2 et 1 ; au 2 de sa. à la bande d'or, acc. de deux croiss. d'arg., posés en bandes, celui en chef versé, celui en p. montant. Cq. cour. **C.** : un homme iss., hab. de sa., tenant devant son corps un écusson aux armes du 1.

Gallois de Bezay — *Aov.* D'or à deux molettes accostées de sa., acc. en chef d'un croiss. du même et en p. d'un plant de fraisiers portant fleurs et fruits au nat.

Gallois (le) de la Blinière — *Maine.* D'arg. au chev. d'azur, ch. d'une étoile d'or et acc. de trois quintefeuilles de gu.

Gallois de Cousy — *Genève.* D'azur à trois fasces ondées d'or.

Gallois de la Tour — *Forez.* De sa. au saut. d'or.

Gallon — *Bret.* De sa. à la croix engr. de vair, cant. de quatre têtes de perroquet affr. d'or.

Gallope — *Nivernais.* D'arg. à la fasce de gu., ch. d'une rose du champ, et acc. de trois grappes de raisins d'azur.

Galliot de Favières — *Beauce.* D'arg. au chev. de gu., acc. de deux chev. plus petits, et de neuf tourt. du même, 2, 3, 3 et 1.

Gallou de Trevannec — *Bret.* (An., 1468.) D'or au léopard d'azur.

Galloudec — *Bret.* D'azur à trois coquilles d'arg.

Galloway lord **Dunkeld** — *Irl.* (M. ét.) D'arg. au lion d'azur. **C.** : un monde, la croix du sommet accostée de deux épis, le tout d'or. **S.** : deux aigles au nat. **D.** : HIGHER.

Galloway (Comte **de**), v. **Stewart** comte **de Galloway.**

Galluccio — *Naples.* De gu. à un coq d'arg., crêté, m. et barbé d'or.

Galluccio — *Naples.* D'arg. à un coq de gu. ; au fr.-q. sen. d'azur, ch. d'une molette d'or.

Galluppi (barons de *Pancaldo* et de *Cirella*) — *Calabre, Messine.* D'azur au chev. d'or, acc. de trois étoiles (3) du même. **C.** : une tête et col de cheval de sa. ; entre deux pl. d'aut., d'azur et d'or.

Gallus — *Leyde.* D'or à la croix ancrée de gu., cant. de quatre têtes de coq du même.

Gallus — *Ratisbonne.* De gu. à un coq hardi d'arg., soutenu d'un chicot en croissant, au nat. **C.** : le coq.

Gallwey, v. **Payne-Gallwey.**

Gallwitz — *Silésie* (An., 17 août 1529.) Coupé : au 1 d'azur à deux fleurs-de-lis accostées d'arg. ; au 2 d'arg. à un grêlier d'or. Brl. d'azur et d'arg. **C.** : une colombe au nat., le vol levé. **L.** d'arg. et d'azur.

Gallye — *Norm.* D'arg. à une galère de sa. ; à la bord. d'or, ch. de huit tourt. de gu.

Galmeye (Vicomte), v. **Butler** vicomte **Galmeye.**

Galois — *Bourg.* D'arg. au chev. de gu., acc. en p. d'une aigle de sa. ; au chef d'azur, ch. d'une lance d'arg., posée en pal, accostée de deux quintefeuilles d'or.

Galon de la Chanière — *Orléanais.* D'azur à trois sauterelles d'or.

Galoppe, v. **Galpen.**

Galoppin — *Liége.* Coupé : au 1 d'azur à quatre poissons d'arg., 2 en pals, celui à sen. ayant la tête en bas, entrelacés avec les deux autres, posés en fasces, l'un sur l'autre, celui en bas ayant la tête à sen. ; au 2 d'arg. à une ancre de sa., la trabe d'or. **C.** : l'ancre.

Galotte — *Flandre.* D'azur à un coq d'arg., acc. de trois étoiles d'or, rangées en chef.

Galskytt — *Dan.* Tranché d'arg. sur gu., le gu. maçonné de sa. et br. par quatre créneaux sur l'arg. **C.** : une plume de paon au nat. ; entre deux prob., coupées alt. de gu. et d'arg., ornées chacune à l'ext. de trois plumes de paon au nat., dont une dans l'embouchure.

Galt — *Dan.* (M. ét.) D'arg. à la bande d'azur. **C.** : deux prob. aux armes de l'écu (sur la prob. sen. la bande est transformée en barre.)

Galtrim (Baron), v. **Hussey** baron **Galtrim.**

Galuschka — *Sondershausen* (*Bav.*) De gu. à un livre ouv. au nat., br. sur un globe terrestre d'arg. **C.** : un homme iss., hab. de gu., tenant de sa main dextre une épée et de sa sen. une balance d'arg.

Galvagna — *Mantoue* (Rec. de nob., 6 mai 1821 et 23 oct. 1822 ; barons, 15 fév. 1830.) Ec. d'arg. et d'azur. Sur le tout de gu. bordé d'or, ch. de deux burèles du même ; à une aigle de sa., cour. d'or, au-dessus des burèles, trois bes. d'arg. rangés entre les burèles, et une piramide d'arg. en p. Cq. cour. **C.** : l'aigle, entre deux prob. de gu., ch. chacune d'un bes. d'arg. entre deux burèles d'or. **L.** : à dextre d'or et de gu., à

Digitized by Google

sen. d'arg. et d'azur. **S.:** deux lévriers d'arg., coll. d'azur, bordés et bouclés d'or.

Galvagni (Comtes) — *Mantoue.* Coupé: au 1 d'azur au lion naiss. d'or, mouv. du coupé; au 2 taillé d'or sur azur.

Galvaing — *Dauphiné.* De sa. à un coq d'or, crêté, barbé, bq. et éperonné de gu., foulant un raisin d'arg., dégouttant de gu.

Galvalet — *Franche-Comté* (An., 1698.) De gu. à un avant-bras, paré de son manipule d'or et tenant une épée du même.

Galves — *Aragon.* De gu. à l'aigle d'arg., bq. d'or.

Galvete — *Guipuzcoa.* D'arg. à un arbre de sin., et un loup pass. de sa., br. sur le pied du fût, le tout soutenu d'une terrasse isolée du sec.

Galvez — *Castille, Aragon, Andalousie.* Parti: au 1 d'arg. à un arbre arr. de sin. et deux loups pass. de sa., br. sur le fût, l'un sur l'autre; au 2 d'arg. à trois coquilles d'azur.

Galway (Comte et vicomte), v. **Burke** vicomte **Galway, Massue de Ruvigny** comte **de Galway** et **Monckton-Arundell** vicomte **Galway.**

Galwey — *Maine.* D'or à la croix de gu., ch. de cinq étoiles du champ. **D.:** VINCIT VERITAS.

Galwey — *Irl.* (Baronet. M. ét.) Ec.: aux 1 et 4 d'or à la croix de gu., ch. de cinq étoiles du champ; aux 2 et 3 d'arg. à une représentation du pont dit *Baal's-Bridge*, avec le millésime 1361 au-dessus. **C.:** un chat assis au nat., coll. et enchaîné d'or, la tête posée de face; surm. de la *Légende:* VINCTUS SED NON VICTUS. **D.:** VINCIT VERITAS.

Galye — *Paris.* D'azur au chev. d'arg., acc. de trois coqs du même, barbés, crêtés et m. de gu.

Galz — *Guyenne* Ec.: aux 1 et 4 d'azur à un coq hardi d'or, crêté et barbé de gu.; aux 2 et 3 d'azur au chev. d'or, acc. de trois coquilles du même.

Galz de Malvirade. Les armes précédentes.

Galzain — *Lang.* D'or à la croix de sin., cant. de dix-huit bill. du même, cinq posées aux cantons du chef, 2 et 3 (*ou* 2, 1 et 2), et quatre à ceux de la p., 3 et 1. — *Ou:* Ec.: aux 1 et 4 les armes décrites; aux 2 et 3 parti d'or et de sa., au lion de sin., br. sur le parti.

Galzigna — *Dalmatie.* D'azur au lion d'or, soutenu d'une terrasse de sin. et tenant de ses pattes une palme du même, en pal. Cq. cour. **C.:** trois pl. d'aut. d'arg. **L.** d'or et d'azur.

Gama — Royaume de *Galice, Portugal.* De gu. à une tour sommée d'une tourelle d'arg., surm. d'une étoile (8) du même, et un loup de sa., passant devant la porte; le tout soutenu d'une terrasse de sin. [A cette maison appartenait le célèbre navigateur, *Vasco de Gama.*]

Gama — *Port.* Echiq. d'or et de gu. de cinq tires, chacune de trois pièces, chaque point de gu. ch. de deux jumelles d'arg. A un écusson en abîme, ch. des armes de *Portugal.*

Gamaches (Marquis **de**) — *Pic., Berry.* D'arg., au chef d'azur.

Gamaches (Marquis **de**), v. **Rouault** marquis **de Gamaches.**

Gamarage (Comtes **de**), v. **Richardot.**

Gamard — *Maine.* D'arg. au chev. de gu., acc. de trois coqs d'azur, les deux du chef affr.

Gamarre — *Ile-de-Fr.* D'azur au chev. d'or, acc. en chef de deux gerbes du même et en p. d'une colombe d'arg.

Gamart — *Paris.* D'azur au chev., acc. en chef de deux étoiles et en p. d'un lion, le tout d'or.

Gamba — *Rome.* D'azur à une jambe de carn., coupée de gu., acc. en chef de trois étoiles rangées et un croiss. posé entre la première et la deuxième étoile, le tout d'or, soutenu d'une divise du même. — *Ou:* D'or à une jambe de carn., coupée de gu.; au chef d'azur, ch. de trois étoiles rangées d'or et un croiss. d'arg. posé entre la première et la deuxième étoile.

Gambacorta — *Pise.* D'arg. à trois fasces de sa.; au lion d'or, br. sur le tout.

Gambacorta — *Toscane, Naples.* D'arg. au lion bandé d'or et d'azur.

Gambaloita — *Milan.* Ec: aux 1 et 4 de gu. à l'aigle d'arg.; aux 2 et 3 parti d'or et de gu.; au lion parti de sa. et d'or, br. sur le parti. **C.:** une patte de lion d'or, posée en pal, les ongles en haut, mouv. d'un rang de cinq trèfles alt. d'or et de sin.

Gambara — *Brescia.* Coupé: au 1 d'or à l'aigle ép. de sa., surm. d'une couronne impériale et ch. sur la poitrine d'un écusson de gu. à la fasce d'arg.; au 2 d'arg. à une écrevisse de gu., posée en pal. **C.:** l'écrevisse, *ou* l'aigle ép.

Gambara — *Vérone.* Coupé, d'or à l'aigle de sa., bq. et m. de gu., sur gu. à deux bandes d'arg.; à la fasce d'arg., br. sur le coupé et ch. d'un griffon pas. de gu., tenant de sa patte dextre une branche feuillée de sin., et senestré d'un arbre du même, fûté de gu.

Gambarana (Comtes) — *Milan.* Coupé de gu. sur azur. **C.:** un bras, arm. au nat., brandissant une épée d'arg., garnie d'or.

Gambari — *Tirol.* D'or à l'aigle de sa., fondant sur une écrevisse de gu.

Gambarini — *Lucques.* Coupé-enclavé de gu. sur arg., l'espace entre les créneaux sur le gu. entaillé. L'écu posé sur l'estomac d'une aigle de sa., cour. d'or.

Gambarini — *Vérone.* De gu. à une fleur-de-lis épanouie d'arg.

Gambarits — *Serbie.* D'or à la fasce, acc. en chef de deux roses et en p. d'une écrevisse, posée en pal, le tout de gu. Cq. cour. **C.:** une licorne iss. d'or, accornée, crinée et onglée de gu.

Gambaro — *Venise.* Coupé: au 1 d'arg. à une écrevisse de gu., posée en fasce, et un pal de sa., br. sur l'écrevisse; au 2 d'azur à trois bes. d'or.

Gambe (le), v. **le Merchier** *dit* **le Gambe.**

Gambi, v. **Gamba.**

Gambier — *Holl.* (Conc. d'arm., 1822.) Ec.: aux 1 et 4 taillé de sa. sur or, au griffon de l'un en l'autre; aux 2 et 3 de sa. au lion d'or, arm. et lamp. de gu.; à la bande d'arg., br. sur le lion. Sur le tout de gu. au chev. d'arg., acc. de trois grappes de raisins d'or, sans feuilles, la queue en haut. Bri. d'or, de gu., d'or, d'azur et d'or. **C.:** une grappe du surtout; entre un vol, d'arg. et de gu. **L.:** à dextre de gu. et d'arg., à sen. de sa. et d'or.

Gambier baron **Gambier d'Iver** — *Angl.* (Baron, 9 nov. 1807. M. ét. le 19 avril 1833.) D'or semé de mouch. d'herm. de sa.; à la fasce ondée d'azur, acc. de trois oiseaux de sa., bq. et m. de gu. **C.:** une aigle d'or, semée de mouch. d'herm. de sa., iss. d'une couronne navale d'or et ch. sur la poitrine d'une ancre de sa. **T.:** à dextre un marin, hab. au nat., tenant une croix latine de gu.; à sen. l'Espérance, hab. d'arg., ceinte de gu., au manteau d'azur frangé d'or, la poitrine ch. d'un soleil d'or, la main sen. appuyée sur une ancre de sa. **D.:** FIDE NON ARMIS.

Gambin (Comte de l'Empire) — *France.* Ec.: aux 1 et 4 d'azur au lion d'or, tenant une épée d'arg., garnie d'or; au 2 d'or à une tour de sa., senestrée d'un avant-mur du même; au 3 d'or à deux drapeaux d'azur, ensanglantés de gu., passés en saut.

Gamboa — *Aragon, Navarre, Pic.* D'or à trois feuilles de tilleul d'azur, les tiges en haut.

Gambs — *Strasbourg, Bav.* D'or à un chamois ramp. de sa., soutenu d'un tertre de sin. Cq. cour. **C.:** le chamois, iss.

Gambsenberg — *Bohème.* De gu. à la fasce d'arg. **C.:** trois pl. d'aut.

Gambser, v. **Gamser.**

Gamenon — *Bret.* D'arg. à la fasce de sa., acc. en chef d'une meriette du même.

Gamepin — *Bret.* D'arg. à deux fasces nouées de gu., acc. de huit meriettes du même, 3, 2, 2 et 1.

Gameren (van) — *Amsterdam.* D'arg. à trois souris courantes de sa.

Gameren (van) — *Holl.* D'or à trois écureuils de gu., mangeant chacun une pomme.

Gameren (van) — *Malines, Anvers,* orig. de *Guidre* (Rec. de nob., 15 mars 1874.) D'or à deux fasces de gu. **C.:** un lévrier iss. d'arg., coll. et cour. d'or. **D.:** FIDELITAS CORONATUR.

Gamerra (Barons) — *Aut.* D'azur à une jambe coupée à la cuisse, arm. et éperonnée d'arg., soutenue d'une eau au nat. et acc. de cinq étoiles d'arg., rangées en demi-cercle au-dessus et aux côtés de la jambe. Deux cq. cour. **C.:** 1° une étoile d'arg., entre un vol de sa.; 2° une étoile d'arg.; entre deux prob., coupées alt. d'azur et d'arg. **L.** d'arg. et d'azur.

Gamerswang — *Suisse.* D'arg. à trois pattes de lion de gu., posées en pairle, les griffes en dehors. **C.:** un demi-vol, aux armes de l'écu.

Gameville — *Toulouse.* De gu. au lion ramp. et reg. d'or; à la bord. du même.

Gamin — *Ile-de-Fr.* De gu. à trois bes. d'or, figurés d'un visage humain d'arg.

Gâmitz (Barons) — *Aut.* Ec.: aux 1 et 4 parti d'arg. et de gu., à une rose de l'un en l'autre; aux 2 et 3 en champ brunâtre un lion d'arg., cour. d'or. Sur le tout de gu. à cinq châteaux d'or, 3 et 2, et une bord. de sin., ch. de cinq étoiles d'or; au chef d'or, br. sur la bord. et ch. d'une aigle ép. de sa. L'écu surm. d'une aigle ép. de sa., diadémée d'or, ch. sur la poitrine d'une tour d'or, et placée entre deux cq. cour. **C.:** 1°

la rose du 1; entre deux prob., coupées alt. d'arg. et de gu., ornées chacune dans son embouchure de trois plumes de paon, au nat.; 1. d'or, de gu. et d'azur; 2° le lion du 2, iss.; 1. d'arg., de couleur brunâtre et de sa.

Gamiz — *Guipuzcoa, Andalousie, Castille.* D'azur à cinq tours donjonnées d'or, 2, 1 et 2; à la bord. de gu., ch. de huit flanchis d'or.

Gamm — *Mecklembourg, Dan.* D'azur à trois étoiles d'or, rangées en bande. Cq. cour. C.: une étoile d'or, chaque rai orné d'une plume de paon au nat.; le tout entre deux banderoles adossées d'azur, houppées d'or, attachées à des lances de tournoi du même. L. de gu. et d'azur [Quelquefois les étoiles sont remplacées dans l'écu et sur le cq., par des molettes de gu. percées d'or.]

Gammel — *Dan.* D'azur à un chicot au nat., posé en pal.

Gämmerler — *Bav.* (Chevaliers du St.-Empire, 13 sept. 1790.) Ec.: aux 1 et 4 tranché d'arg. sur sa.; aux 2 et 3 d'or à un bouc ramp. de gu. A la bande d'azur, ch. de cinq étoiles d'or, br. sur l'écartelé. Cq. cour. C.: le bouc iss., accosté de deux pl. d'aut., d'azur et d'arg. L.: à dextre d'or et de gu., à sen. d'arg. et d'azur.

Gammersfelder — *Nuremberg, Rothenburg* (Conc. d'arm., 1466.) Coupé d'arg. sur gu.; à un gland tigé et feuillé de deux pièces, le tout d'or, br. sur le coupé, la tige en bas. C.: un vol à l'antique, aux armes de l'écu. L. d'arg. et de gu.

Gammertingen — *Aut.* D'arg. au lion d'azur. C.: un tertre d'azur, sommé de deux pl. d'aut. d'arg.

Gamon von der March — *Allem.* Parti, et une vergette de gu., br. sur ce parti: au 1 d'arg. à trois croiss. figurés d'or, l'un sur l'autre, séparés entre eux par deux filets de gu. en fasces; au 2 d'arg. à trois étoiles de sa., rangées en pal, séparées entre elles par deux filets en barres de gu. Cq. cour. C.: une colombe au nat.; entre un vol, coupé alt. d'arg. et de gu. L. d'arg. et de gu.

Gamond — *Flandre* (An., 8 oct. 1751; chevaliers du St.-Empire, 28 déc. 1781.) D'azur au chev. d'herm., acc. en chef de deux grues d'or avec leur vigilance d'arg., et en p. d'une clé d'or en pal; au chef d'arg., ch. de trois alérions d'azur. Cq. cour. C.: un lévrier iss. au nat., coll. et bouclé d'or. S.: deux lévriers au nat., coll. d'or.

Gamperger (Chevaliers) — *Allem.* Parti: au 1 d'azur à un chamois arrêté et cont. d'arg., posé sur la cime d'un rocher escarpé du même, mouv. de la p.; au 2 cotic é en barre de gu. et d'arg., de dix pièces. Deux cq. cour. C.: 1° un vol coupé, à dextre d'azur sur arg., à sen. d'arg. sur gu.; 1. d'arg. et de gu.; 2° trois pl. d'aut.: d'azur, d'arg. et de gu.; 1. d'arg. et d'azur.

Gampert — *Windsheim* (*Bav.*) D'azur à un boeuf ramp. d'arg., soutenu d'un tertre de sin. et tenant de ses pattes un bâton sommé d'un croiss. supp. une étoile, le tout d'or. C.: un boeuf ramp. d'arg. L. d'arg. et d'azur.

Gamrat — *Pol.* Les armes de **Sulima.**

Gamsendorf (Chevaliers **de**), v. **Jenik-Zasadsky** chevaliers **de Gamsendorf.**

Gamser [anciennement **Gambser**] — *Coire.* D'or à un chamois ramp. au nat. C.: le chamois, iss. L. d'or et de gu.

Ganahl zu Bergbrunn — *Vorarlberg* (*Aut.*) (Nob. d'*Aut.*, 16 mai 1804.) Parti: au 1 d'or à un chevalier, arm. de toutes pièces au nat., la visière levée, le casque panaché de gu., posé sur une terrasse de sin., tenant de sa main dextre une lance soutenue du sol, la sen. appuyée sur sa hanche; au 2 d'azur à un arbre au nat., senestré d'un ours de sa., ramp. contre le fût. Cq. cour. C.: le chevalier, iss.; entre deux prob., coupées alt. d'or et d'azur. L. d'or et d'azur.

Ganahl zu Zangenberg — *Bav.* (Nob. d'*Aut.*, 24 oct. 1803; inc. dans la nob. bavaroise, 1813.) D'azur à deux bandes d'arg., l'une retraite en chef et l'autre retraite en p., jointes par leurs angles en abîme. Cq. cour. C.: trois pl. d'aut., une d'arg. entre deux d'azur.

Ganay (Marquis) — *Bourg.* D'or à une aigle mornée de sa. D.: NON ROSTRO, NON UNGUE, SED ALIS ITUR AD ASTRA [Les armes prises par *Jean de Ganay* lorsqu'il devint chancelier de France sous Charles VIII étaient: D'arg. à la fasce de gu., ch. de trois roses maiordonnées d'or, accostées de deux coquilles du même. V. **Gannay de Persan.**]

Ganbicurti (di) — *Vérone.* De gu. à deux bandes d'arg., ch. chacune d'une balance d'or, posée dans le sens de la bande.

Gand (Anciens châtelains **de**) — *Flandre.* De sa., au chef d'arg.

Gand dit Villain — *Flandre.* De sa., au chef d'arg. Cq. timbré d'une couronne murale. C.: un buste d'homme, posé de profil, hab. de sa. au rabat d'arg.

Gand (de), v. **Baralle** *dit* **de Gand,** et **van Ghendt.**

Gandara — *Castille.* D'azur (*ou* de gu.) à une tour sommée d'une tourelle d'arg., acc. en p. d'une fasce ondée du même de laquelle s'envolent deux cygnes blancs, affr.; et devant la porte de la tour une femme, hab. de gu., tenant de sa main dextre une épée et de sa sen. une rondache; à la bord. d'or, ch. de huit flanchis de gu.

Gandel — *Lorr.* (An., 30 juillet 1651.) De gu. au chev. d'arg., acc. de trois lions du même.

Gandelu — *Pic.* D'or à la fasce de gu., acc. de six merlettes du même.

Gandenberger de Moisy — *Hesse* (An., 13 janv. 1873.) Les armes de *Moisy* qui sont coupées: au 1 d'or à une colombe blanche, bq. et m. de gu.; au 2 de gu. à trois fleurs-de-lis d'or, 2 et 1. Cq. cour. C.: trois pl. d'aut., une d'or entre deux de gu. L. d'or et de gu.

Ganderheyden — *Brab. sept.* Coupé: au 1 d'arg. à un bouc pass. au nat.; au 2 d'arg. à sept arbres rangés, quatre dans le fond et trois sur le devant, soutenus d'une terrasse, le tout de sin. Brl. de sin. et d'arg. C.: le bouc, iss. L. d'arg. et de sin.

Gandilliaud — *Angoumois.* D'azur à une tour d'arg.

Gandille — *Norm.* D'arg. au saut. de gu., ch. de cinq bes. d'or.

Gandin — *Forez.* D'azur à un gant de fauconnier d'or, couché en chef, et un daim d'arg. en p., pass. sur une terrasse de sin.

Gandini — *Trévise.* Ec. d'or et d'azur; à deux dragons de sin., l'un sur l'autre, celui en chef cont., br. sur les deux premiers quartiers, et celui en p. br. sur les deux derniers quartiers, couché sur le dos, les pattes des dragons se tenant, les queues entrelacées; le tout acc. de deux étoiles, l'une d'azur, posée au canton dextre du chef, et l'autre d'or, posée au canton sen. du chef.

Gandini — *Vérone.* D'arg. à deux pals d'azur; au chef de gu., ch. d'une aigle d'arg., bq. et m. d'or.

Gandini — *P. de Bergame.* D'arg. à une roue de moulin de gu.

Gandini (von) zu Lilienstein — *Carniole* (Chevaliers, 28 juin 1631.) Ec.: aux 1 et 4 d'arg. à une roue de moulin de gu.; aux 2 et 3 de sa. à un griffon d'or, tenant trois lis de jardin d'or, tigés de sin. Deux cq. cour. C.: 1° un griffon iss. et cont. d'or, tenant un lis du même; 1. d'arg. et de gu.; 2° un vol à l'antique d'azur, ch. de trois étoiles d'or, rangées en pal; 1. d'or et de sa.

Gandolfi — *Pavie.* Ec.: aux 1 et 4 d'azur à deux épées de cavalerie d'arg., garnies d'or, passées en saut.; aux 2 et 3 d'arg. à un dauphin au nat., la tête en face, la queue en haut.

Gandolfi — *Vérone.* De gu. à la fasce échiq. d'arg. et d'azur de trois tires, acc. en p. d'un tertre de trois coupeaux d'or.

Ganelon de Scilh — *Lang.* D'or au chev. d'azur, ch. de trois bes. d'arg.

Gangalandi — *Toscane.* Ec. en saut. de sa. et d'arg.

Gangelt (van) — *Holl.* D'azur à une tête et col de cheval d'arg., bridée de gu.

Gängl — *Aut.* D'azur à une oie d'arg.; à la champagne de sa., ch. d'un pal d'arg. Cq. cour. C.: l'oie, entre un vol, l'aile dextre d'azur à la barre d'arg., l'aile sen. de sa. à la bande d'arg. L.: à dextre d'arg. et de sa., à sen. d'arg. et d'azur.

Gangler — *Souabe.* De gu. à trois hameçons à loups renv. d'arg., rangés en pal. C.: un hameçon à loups montant d'arg., chaque corne sommée d'un panache de plumes de coq de sa.

Gangnères, v. **Galgnières.**

Ganiare — *Bourg.* De gu. à une Foi d'arg.

Gann — *Russie.* Taillé d'azur sur gu.; à une barre de sin., br. sur le taillé et ch. d'un caducée d'or, posé dans le sens de la barre; l'azur ch. d'une couronne impériale de Russie, au nat., mouv. de la barre; le gu. ch. d'un coq hardi et cont. de sa., posé sur une terrasse de sin. C.: trois pl. d'aut. d'arg. L.: à dextre de sin. et d'azur, à sen. de gu. et d'azur.

Gannay — *Berry.* De gu. à trois chev. renv. d'or; au chef d'azur, ch. de trois étoiles d'arg.

Gannay de Persan — *Bourg., Bret.* D'arg. à la fasce de gu., ch. de trois roses d'or, entre deux coquilles du même [Comp. **Ganay.**]

Gannes — *Pic.* D'arg. à la bande de gu., coticée de sa. et ch. de trois coquilles d'or.

Gans — *Bois-le-Duc.* (Baronet anglais, 29 juin 1682. M. ét.) D'azur à deux fasces ondées d'arg.; au fr.-q. de gu. à la galère d'or et à la bord. d'arg. ch. de huit croisettes de gu.

Digitized by Google

Gans — *Brab.* De sa. au saut. engr. d'arg., acc. en chef d'une oie du même, bq. et m. de gu.

Gans — *Brunswick, Prusse.* De sin. à une oie d'arg., bq. et m. de gu. C.: une couronne de feuillage de sin., ornée de chaque côté de trois pl. d'aut., une d'arg. entre deux d'azur. — *Ou :* D'azur à une oie d'arg., tenant en son bec un annelet du même et posé sur un tertre de trois coupeaux de sin. C.: une oie d'arg., le vol étendu, tenant en son bec un annelet d'arg.

Gans — *Franconie.* D'azur à une oie d'arg., acc. d'une étoile d'or au canton sen. du chef. C.: l'oie; entre deux prob., coupées alt. d'arg. et d'azur. L. d'arg. et d'azur.

Gans Edler Herr **zu Puttlitz** — *Brandebourg.* De gu. à une oie d'arg., cour. d'or, coll. d'une autre couronne d'or, et posée sur un tertre de sin., le vol levé. Cq. cour. C.: l'oie de l'écu, entre deux bras, arm. d'arg., qui lui tiennent une couronne au-dessus de la tête. L. d'arg. et de gu.

Gans *dit* **Henckner de Pirchenhorn** — *Aut.* Ec.: aux 1 et 4 d'azur à une oie d'arg., cour. d'or, cant. de quatre étoiles du même et posée sur un tertre de sin.; aux 2 et 3 coupé, de gu. à une tige de sin., feuillée de trois feuilles de tilleul mal-ordonnées du même, sur azur à un annelet de gu.; à la fasce crén. d'arg., br. sur le coupé. Deux cq. cour. C.: 1° une oie ess. et cont. d'arg., cour. d'or, chaque aile ch. d'une étoile du même; 2° d'arg. et d'azur; 2° un annelet de gu.; entre deux prob., de gu. et d'azur; L. d'arg. et de gu.

Gansacker — *Anvers* (An., 1678 et 26 mars 1699.) De sa. semé de fleurs-de-lis d'or; au léopard lionné du même, arm. et lamp. de gu., br. sur le tout. Cq. cour. C.: une fleur-de-lis d'or.

Gansauge — *Prusse* (An., 2 oct. 1786.) Ec.: aux 1 et 4 d'azur à la fasce d'or, acc. de trois étoiles d'arg.; aux 2 et 3 d'or à un arbre doublement étagé de sin., senestré de deux petits troncs d'arbre au nat., le tout soutenu d'une terrasse de sin. L'écu bordé d'or. Cq. cour. C.: l'arbre, entre un vol de sa. L. d'arg. et de sin. S.: deux lions reg. d'or.

Gansauge — *Brandebourg* (An., 18 oct. 1861.) Parti: au 1 d'azur à la fasce d'or, acc. de trois étoiles du même; au 2 de sa. à un fermail en losange d'arg., l'ardillon vers sen. Au chef de l'écu de pourpre, br. sur le parti et ch. d'une couronne royale d'or. C.: cinq pl. d'aut.: d'azur, d'or, de pourpre, d'arg. et de sa. L.: à dextre d'or et d'azur, à sen. d'arg. et de sa.

Gansepoel (van) — *Holl.* Ec: au 1 d'or au chev. d'herm.; aux 2 et 3 coupé: *a.* palé d'azur et d'or; *b.* tranché de gu. sur or; au 4 de gu. plein.

Ganser — *Ratisbonne.* De sin. à une oie d'arg. C.: l'oie, entre un vol à l'antique de sin.

Ganser — *Allem.* Ec.: aux 1 et 4 d'azur à une oie d'arg., posée sur un tertre de gu.; aux 2 et 3 d'arg. à l'aigle naiss. de sa., mouv. de la p. Cq. cour. C.: les meubles du 1; entre deux prob., coupées alt. d'azur et d'arg. L. d'arg. et d'azur.

Ganser de Gans — *Souabe.* Ec. de gu. et d'arg. Cq. cour. C.: un vol à l'antique, aux armes de l'écu.

Ganser, v. **Paurafeind** *dit* **Ganser.**

Ganshern — *Palatinat.* D'azur à une oie d'arg., portant suspendu à son col un cor-de-chasse de sa. C.: les meubles de l'écu. L. d'arg. et d'azur.

Gansneb *dit* **Tengnagel** — *P. d'Overyssel* (Rec. du titre de baron, 26 avril 1822.) D'azur à trois croiss. tournés d'or; à la bord. du même. C.: un vol, d'or et d'azur. S.: à dextre un léopard lionné au nat.; à sen. un lion reg. au nat.

Gans — *St.-Gall.* De gu. à une oie d'arg., cour. d'or. Cq. cour. C.: une oie d'arg., entre deux bras parés de gu., rebr. d'or, les mains de carn. tenant ensemble une couronne d'or au-dessus de la tête de ladite oie.

Gänster — *Aut.* Coupé: au 1 de sa. à un griffon pass. d'or, cour. du même; au 2 palé de gu. et d'arg., de huit pièces. Cq. cour. C.: le griffon, iss., entre un vol d'or.

Ganswyk — *Holl.* Ec.: aux 1 et 4 de gu. à une couronne reov. d'or, posée en barre; aux 2 et 3 d'arg. à trois bannières de gu. flottant à dextre, attachées à des lances de tournoi, rangées en fasce. C.: un vol à l'antique.

Gant comte **de Lincoln,** v. **Gaunt** comte **de Lincoln.**

Gantani — *Vérone.* D'arg. à deux pals d'azur; au chef de gu., ch. d'une aigle d'arg.

Gantelme — *Prov.* D'azur au lion d'or, tenant de ses pattes une croix latine du même.

Gantès (Marquis) — *Piémont, Prov.* D'azur; au chef émanché d'or de quatre pièces. C.: un lion assis au nat., posé de front. S.: deux lions, au nat.; *ou :* T.: à dextre la Prudence, tenant de sa main dextre un serpent au-dessus de sa tête, dont le corps est tortillé autour de bras, et de sa sen. un miroir ovale, cann. d'arg., dans lequel elle se regarde; à sen. Thémis, tenant de sa main dextre une épée d'arg., garnie d'or, la pointe en bas, et de sa sen. des balances d'or en équilibre; l'une et l'autre hab. d'or, avec une draperie d'azur, et ayant la tête nue et la poitrine découverte. D.: VINCERE GIGANTES; et: NOBLE SANG, NOBLE COEUR.

Gantheaume — *Prov.* (Comte de l'Empire, 1808. Ec.: aux 1 et 4 de sin. à une ancre d'or; au 2 d'arg. à un gant d'azur; au 3 d'arg. à un casque d'azur, orné d'or.

Ganthois, v. **le Cambe** *dit* **Ganthois.**

Gantin — *Forez.* D'arg. à un gant dextre de gu. posé en pal, soutenu de deux branches de laurier de sin., passées en saut. par le bas, fleuries de gu.; au chef de gu., ch. de deux étoiles d'or.

Ganting — *Berne.* D'or à la bande d'azur, ch. d'un croiss. d'or et de deux étoiles du même, les cornes du croiss. dirigées vers le canton dextre du chef. C.: un demi-vol, aux armes de l'écu.

Gantner — *Vienne.* Parti d'arg. et de sa.; à un homme iss., hab. de l'un en l'autre, coiffé d'un bonnet albanais du même, retr. des émaux opposés, les bras écartés, tenant de sa main dextre une rose de gu., tigée et feuillée de sin., et de sa sen. une fleur-de-lis du premier. Cq. cour. C.: l'homme iss. L. d'arg. et de sa.

Gantz — *Aut.* Ec.: aux 1 et 4 tranché d'arg. sur gu.; à un chamois ramp. au nat., br. sur le tout et soutenu d'un tertre d'or; aux 2 et 3 de sa. à la fasce d'or. Cq. cour. C.: un chamois iss. au nat., entre un vol, l'aile dextre taillée d'or sur sa., l'aile sen. tranchée d'arg. sur gu. L. conformes aux émaux du vol.

Gantzhorn — *Franconie.* Coupé: au 1 d'or à une corne de bouquetin de gu., posée en fasce, le sommet à dextre; au 2 de gu. à trois étoiles d'or. C.: deux cornes de bouquetin accostées de gu.

Gantzkau — *Courlande.* Taillé: au 1 d'arg. à une licorne naiss. de gu., mouv. du taillé; au 2 échiq. en barre d'or et de gu. Cq. cour. C.: la licorne iss. L. d'arg. et de gu.

Gantzken de Pribbernow — *Pom.* De gu. à une licorne naiss. d'arg., mouv. du flanc sen. C.: la licorne, iss.

Gantzken de Schimmerwitz — *Pom.* De gu. à une oie d'arg. C.: un croiss. figuré et tourné d'arg., accosté de deux étoiles d'or.

Gaonceel — *Florence.* Losangé d'arg. et de gu.; au chef d'azur, ch. de trois fleurs-de-lis d'or, rangés entre les quatre pendants d'un lambel de gu.

Gaonenmüller — *Nördlingen* (*Bav.*) Parti: au 1 de sa. à un griffon d'or; au 2 de sa. à deux bandes d'or, abaissées sous une roue de quatre rayons d'arg. C.: le griffon, iss.

Gaozera (Comtes) — *Vicence.* D'or à la fasce de gu.

Gaona — *Biscaye.* D'azur à deux chaudières d'or, l'une sur l'autre, avec plusieurs serpents du même issus de chaque chaudière près des attaches des cornières; à la bord. de gu., ch. de huit flanchis d'or.

Gapaillon — *Lyonnais.* D'or au chev. engr. de gu., acc. de trois feuilles de houx de sin.; au chef d'azur, ch. de trois fleurs-de-lis d'or.

Gapennes — *Ponthieu.* D'arg. à un écusson d'azur en abîme, acc. de six bill. du même, rangées en orle.

Gappe (de la) — *Lorr.* (An., 24 déc. 1721.) D'azur à un lévrier d'arg.; au chef du même, ch. de deux étoiles du champ.

Gappen de Tamerburg — *Allem.* D'arg. au lion de gu., cour. d'or; le champ chapé-ployé de gu., à deux roses d'arg. Cq. cour. C.: trois pl. d'aut., une d'arg. entre deux de gu.

Gaptiere — *Bret.* D'herm. au lion de gu.

Garaby — *Norm., Bret.* (An., 1574.) De gu. au lion léopardé d'arg. D.: MIHI META POLUS.

Garaby de Pierrepont — *Norm.* D'azur à trois pals d'or, et au lion du même, br. sur le tout; au chef de gu.

Garadeur marquis **de l'Ecluse** — *Beaujolais* (Mi ét. au 18e siècle). D'azur à deux croiss. adossés d'arg.

Garaffe — *Allem.* De gu. à un château d'or, sommé de trois tourelles du même, posé sur un rocher de trois coupeaux au nat., iss. d'une mer d'arg. Cq. cour. C.: un vol à l'antique, coupé alt. de gu. et d'or.

Garagnin — *Dalmatie* (Rec. de nob., 28 oct. 1822.) De gu. à un senestrochère, arm. d'arg., mouv. du flanc, tenant une flèche en pal, posée sur un arc tendu du même, en fasce, la flèche soutenant de sa pointe une colombe ess. d'arg.; au chef d'azur, ch. de deux étoiles d'or. Cq. cour. C.: trois pl. d'aut.: de gu., d'or et d'a-

zur. **L.:** à dextre d'or et d'azur, à sen. d'or et de gu.

Garagnol — *Dauphiné.* D'azur à une tête et col de cerf d'or; au chef d'arg., ch. de trois roses de gu., bout. d'or. **D.:** SURSUM.

Garais (Comtes de la), v. **Marot des Alleux comtes de la Garais.**

Garancières — *Norm.* De gu. à trois chev. d'or.

Garandeau — *Orléanais.* D'arg. à une ancre de sa.

Garané (de) — *Gasc.* Parti: au 1 d'azur à la croix d'or; au 2 d'azur à la croix d'arg.

Garanes — *Norm.* Gironné d'arg. et d'azur.

Garangier (le) — *Bret.* D'arg. à deux fasces de gu., acc. de trois écoubles de sa., bq. et m. de gu.

Garapanich — *Galicie.* Coupé: au 1 de gu. à deux faucilles affr. d'arg., emm. d'or; au 2 d'arg. à un château d'or sur un mont de sa. Deux cq. cour. **C.:** 1° une faucille cont. d'arg., emm. d'or, entre un vol de sa.; 2° trois pl. d'aut., une d'arg. entre deux de gu. **L.** d'arg. et de gu.

Garat (Comte de l'Empire) — *France.* Coupé: au 1 d'azur à une Foi d'arg., posée en barre; au 2 de sa. à un lévrier d'or, coll. du même, la tête cont., couché sur une terrasse aussi d'or.

Garat (Comtes) — *France.* De gu. à une rivière posée en bande d'arg., acc. en chef d'un mont de trois coupeaux d'or, et en p. de trois pieds de mais du même, tigés de sin.

Garaud — *Lang.* De gu.; au chef d'azur, ch. de trois fleurs-de-lis d'or.

Garaut-Durantl — *Lang.* D'azur à la fasce d'or, acc. de trois coquilles du même.

Garavito — *Castille.* Parti: au 1 de gu. à une croix d'Alcantara d'or, vidée du champ; au 2 d'arg. au lion de gu.

Garay — *Navarre.* De gu. au lion d'or, tenant de ses pattes levées au-dessus de sa tête un guidon d'arg., attaché à une lance du même, posée en barre.

Garaye (de la) — *Bret.* D'arg. à la fasce d'azur, acc. de trois molettes de gu.

Garbe — *Augsbourg.* D'azur au chev. de sa., acc. en chef de deux étoiles d'or et en p. d'une gerbe du même. Cq. cour. **C.:** la gerbe, entre un vol de sa., chaque aile ch. d'une fasce d'azur, surch. d'une étoile d'or.

Garbé (Baron de l'Empire) — *France.* Coupé: au 1 d'azur à une tour d'or, contre laquelle sont placées trois plus petites tours du même, une devant la grosse tour et les deux autres contre ses flancs; le tout entouré de palissades de sa.; au 2 d'azur à un crocodile de sin., entouré d'une auréole d'or, posé sur une terrasse de sin., et acc. en chef à dextre d'un croiss. cont. d'arg. et à sen. d'une étoile du même.

Garbella — *Vérone.* Ec. de sa. et d'azur; à une croisette pattée au pied fiché d'arg., posée en chef et br. sur le parti.

Garbo — *Legnago.* D'azur à un avant-bras, paré de gu., mouv. du flanc sen., tenant une grappe de raisins au nat., tigée et pamprée de sin., la tige en haut.

Garbo (del) — *Florence.* D'arg. à la croix d'azur, ch. de cinq étoiles d'or.

Garbet — *Lyonnais.* Vairé d'or et de sin. En coeur un écusson de sa., ch. d'un besant (*ou* d'un tau) d'or.

Garbuzat — *Lyonnais.* D'or au saut. d'azur, cant. de quatre fleurs-de-lis du même.

Garces — *Aragon.* D'azur à un cygne d'arg., acc. de trois étoiles (5) d'or, rangées en chef.

Garcés — *Navarre, Aragon, Andalousie.* D'arg. à trois fasces de gu.; à la bord. du même, ch. de huit flanchis d'or.

Garcés de los Fayos — *Aragon.* D'arg. à trois fasces de gu; à la bord. d'azur, ch. des mots: CREIDO QUE DE INFANTES VIENE, en lettres de sa.

Garceval — *Guyenne, Gasc.* D'azur à quatre rochers d'or.

Garcia — *Aragon.* D'arg. à une aigle de profil de sa., le vol ouv. et abaissé, la poitrine blessée et ensanglantée; à la bord. d'azur, ch. de huit flanchis d'or.

Garcia — *Andalousie.* D'arg. à un héron au nat.; à la bord. d'azur, ch. de huit flanchis d'arg.

Garcia — Royaume de *Grenade.* D'arg. à un héron de sa. dans l'attitude de l'aigle héraldique, s'ouvrant du bec la poitrine ensanglantée; à la bord. d'or, ch. des mots: DE GARCIA ARRIBA NADIE DIGA, en lettres de sa.

Garcia — *Esp.* Ec.: aux 1 et 2 d'or à une tour de gu., sommée d'une bandeole d'arg. ch. d'un croiss. versé de gu.; au 3 d'arg. à un loup de sa., attaché à un arbre terrassé de sin.; au 4 d'azur à treize étoiles d'or, 1, 2, 3, 3 et 3.

Garcia — *Esp.* D'azur à une croix de Calatrava de gu. bordée d'arg., ch. en coeur d'un héron d'or.

Garcia de Arrafan — *Andalousie.* Parti: au 1 de gu. à un héron d'arg., dans l'attitude de l'aigle héraldique, s'ouvrant du bec la poitrine ensanglantée (*Garcia*); au 2 d'or à une tour de gu., sommée d'un drapeau du même, ch. d'une croix alésée d'arg., et une bord. d'or, ch. de huit flanchis de gu. (*Arrafan*).

Garcia de Cáceres — *Murcie.* D'azur à une tour sommée de trois tourelles, celle du milieu plus élevée et surm. de trois hérons volants en fasces, l'un sur l'autre, le tout d'or.

Garcia de Cárdenas — Royaume de *Valence.* D'azur à un arbre terrassé de sin., acc. d'un lion couché d'or, br. sur le pied du fût, et d'une aigle d'or, br. sur le milieu du fût; le feuillage de l'arbre ch. d'une autre aigle d'or; l'aigle sur le fût adextrée de cinq fleurs-de-lis d'or, 2, 1 et 2, et senestrée de cinq croiss. versés du même, 2, 1 et 2; à la bord. partie d'or et de gu., l'or ch. de huit flanchis de gu. et le gu. de huit coquilles d'or.

Garcia de Cueto — *Biscaye.* De gu. à une tour de deux étages d'or, sommée d'un héron cont. de sa., becquetant la hampe d'or d'un guidon d'arg., flottant à sen., la hampe posée en barre; à la bord. d'arg., ch. de quatre chaudières de sa., 1 en chef, 2 en flancs et 1 en p.

Garcia de San Pedro — *Asturies.* Coupé: au 1 de gu. à un cygne d'arg., posé sur une terrasse de sin.; au 2 d'arg. à deux lions de sa., l'un en chef à sen. et l'autre en p. à dextre. L'écu entouré d'une bord. de gu., ch. en flancs de deux clés d'arg., en pals, les pannetons en bas et à sen.

Garcia de la Vega — *Namur* (Rec. de nob. et titre de baron, 15 juillet 1845 et 30 août 1871.) Ec. en saut.: au 1 bandé d'or et de gu.; au 2 d'or à un badelaire au nat., en pal, la pointe en bas, adextré des mots AVE MARIA, d'azur, en orle; au 3 d'or à un badelaire pareil, la pointe en bas, senestré des mots GRATIA PLENA, d'azur, en orle; au 4 bandé de gu. et d'or, à une tête de More, posée de front, tort. d'arg., br. sur ledit bandé. **S.:** deux lions reg., au nat.

Garcilaso de la Vega — *Castille.* Ec. en saut.: aux 1 et 4 de sin. à la bande coticée de gu.; aux 2 et 3 d'or, le 2 ch. des mots AVE MARIA et le 3 des mots GRATIA PLENA, lesdits mots posés en orle.

Garcin — *Holl.* D'or à trois rencontres de loup de gu.

Garcin — *Comtat-Venaissin.* D'azur au chev. d'or, acc. en p. d'une écrevisse d'arg.

Garcin de Châtelard — *Dauphiné.* Ec. d'or et d'azur; à la fasce d'arg., br. sur le tout et ch. de trois molettes de sa.

Garcin de Cottens — *P. de Vaud*, orig. du *Dauphiné.* De gu. au lion d'arg., iss. d'une mer d'azur et tenant une rose de gu., tigée et feuillée de sin. **C.:** un globe terrestre.

Garcin de St.-Germain — *Dauphiné.* D'or à la bande de gu. (*ou* de sa.), ch. de trois têtes de loup-cervier d'arg.

Garcini — *Castille.* D'or à la bande de gu., ch. de trois têtes de serpent de sin., posées dans le sens de la bande.

Garczynski — *Posnanie* (Rec. du titre de comte, 6 fév. ou 8 déc. 1839.) Les armes de **Sass II.**

Gard (du) — *Pic., P. de Vaud.* D'azur à trois jars ou canettes d'arg., bq. et m. de gu.

Gardaner — *Silésie.* Coupé d'azur sur arg.; à un dromadaire pass. de gu., br. sur le tout. **C.:** le dromadaire, iss. **L.:** à dextre d'arg. et de gu., à sen. de gu. et d'azur

Gardani (Comtes) — *Mantoue.* Ec.: au 1 de gu. à l'aigle d'arg.; au 2 d'arg. à une couleuvre ondoyante en pal d'azur, engloutissant un enfant de gu.; au 3 de sin. à une Fortune de carn., posée d'une seule jambe sur une boule d'azur; au 4 d'or à un arbre terrassé de sin. **S.:** deux lions d'or.

Gardanne (Comte de l'Empire) — *France.* Ec.: aux 1 et 4 d'azur au lion d'arg.; au 2 d'or à un vol de sa., ch. d'une fasce de gu. surch. de trois étoiles d'or; au 3 d'arg. à un palmier terrassé, accosté d'une branche d'olivier le tout de sin.

Gardanne — *Prov.* (An., 1476; comte de l'Empire) Tranché de sa. sur arg.; au chef d'or, ch. d'un lion iss. de gu.

Gardanne, v. **Forbin de Gardanne.**

Garde (de) — *Bois-le-Duc.* D'azur à un arbre, mouv. de la p. et supp. de ses branches trois oiseaux mal-ordonnés, le tout d'arg.

Garde (de la) — *Jersey.* D'arg. à la bande de gu., acc. de six étoiles (5) du même, rangées en orle; la bande ch. en haut d'une croix pattée d'or. **C.:** un chien braque pass. d'or, coll. et bouclé de gu.

Digitized by Google

Garde (de la) — *Bret.* Ec.: aux 1 et 4 de gu. à trois croisettes vidées d'or; aux 2 et 3 d'or à la bande d'azur.

Garde (de la) — *Limousin.* D'azur au pal d'or, accosté de six étoiles du même; à la bande de gu., br. sur le tout.

Garde (de la) — *Limousin, Poitou.* De gu. à trois croix ancrées d'arg.; au chef de sa., ch. d'un croiss. d'arg. *S.*: deux lions, au nat. **D.**: FIDE SED CUI VIDE.

Garde (de la) — *Limousin, Quercy, Auv., Périgord.* D'azur à une épée d'arg., posée en bande, la pointe en bas.

Garde (de la) — *Dauphiné.* D'azur à la bande vivrée d'or, acc. de six mouch. d'herm. du même.

Garde (de la) — *Forez.* D'arg. à trois chev. de gu.

Garde (de la) — *Auv.* De gu. au lion d'or, tenant une épée de sa.; au chef d'or, ch. d'une aigle iss. de sa.

Garde (de la) — *Vivarais.* D'arg. à un cerf élancé au nat.; au chef d'azur, ch. de trois étoiles du champ.

Garde (Comtes **de la**), v. **Barre** et **Pelletier** — comtes **de la Garde.**

Garde (de la) marquis **de Chambonas** — *Lang.* (Marquis, avril 1683.) D'azur, au chef d'arg.

Garde-Chassigny (de la) — *France.* De gu. à la bande d'arg.

Garde (de la) de Cleron — *France.* Ec.: aux 1 et 4 de gu. à la fasce d'arg., ch. de trois roses du champ; aux 2 et 3 d'azur à un boeuf allé d'or. Sur le tout échiq. d'or et de gu.

Garde (de la) de Cleuzieu — *Bret., Holl.* Gironné d'herm. et de gu. **C.**: une aigle de gu.

Garde (de la) de Kercaderet — *Bret.* D'azur au chev. d'or, acc. en chef de deux croiss. d'arg. et en p. d'une main tenant une garde d'épée du même. — *Ou:* D'azur à deux jumelles d'arg., et une poignée et garde d'épée du même, br. sur le tout.

Garde-Marzac (de la) — *Maconnais, Roannais.* Echiq. d'or et de gu.

Garde (de la) de Melleville — *France.* D'azur à trois têtes de perdrix d'or, arr. et bq. de gu.

Garde (de la) de la Rive — *Bret.* Ec.: aux 1 et 4 de gu. à trois croisettes vidées d'or; aux 2 et 3 d'or à la bande d'azur.

Garde (de la) de Tranchelion — *Limousin.* De gu. à une épée d'arg., garnie d'or, posée en bande, perçant un lion d'or.

Garde de Vins — *France.* D'azur à un rocher d'arg., sommé d'une tour du même, et accosté de deux étoiles d'or.

Gardel — *Toulouse.* D'arg. à la fasce d'azur, ch. de trois étoiles d'or et acc. en chef d'un vol de sa. et en p. d'un lion léopardé de gu.

Gardel de Courbeville — *Lyonnais.* D'azur à une garde d'épée d'or; au chef d'arg., ch. d'un demi-vol d'azur.

Gardelle (de la) — *Toulouse.* De gu. à une tour d'arg., posée sur une terrasse de sin.

Gardelle (de la) — *Prov. rhén.* D'azur à la fasce d'or, acc. de deux étoiles (8) d'arg., 1 en chef et 1 en p. Cq. cour. **C.**: une tête d'homme de carn., la chevelure et les moustaches de sa., la poitrine ch. d'une étoile (8) d'arg. **L.** d'or et d'azur.

Gardes de Lessart — *Ile-de-Fr., Dauphiné.* D'azur au léopard lionné d'or, cour. du même, acc. en chef à sen. d'une étoile d'arg.

Gardenis — *Holl.* D'azur à six étoiles d'or, 1, 2, 2 et 1. — *Ou:* D'azur à cinq étoiles d'or, 2, 1 et 2.

Gardette (de la), v. **Reynaud de la Gardette.**

Gardeur — *Norm.* De gu. au lion d'arg., tenant une croix latine recr. d'or.

Gardeur (le) de Tilly — *Guyenne, Gasc.* De gu. à trois cloches d'or, bataillées d'azur; au chef du même, ch. d'un lion d'or, arm. et lamp. de gu.

Gardia — *Lang.* D'arg. à trois griffons d'azur, les deux du chef affr.; au chef de gu., ch. d'un croiss. d'or, entre deux étoiles du même.

Gardie (de la) — *Suède* (Barons, 1571. M. ét. en 1642.) Ec.: aux 1 et 4 de gu. au saut. alésé d'or; au chef d'azur, ch. d'un croiss. d'arg. entre deux étoiles (5) du même; aux 2 et 3 d'or à une tour de gu., supp. de ses créneaux un lion léopardé d'azur. Deux cq. cour. **C.**: 1° un vol d'arg.; 2° les meubles du 2.

Gardie (de la) — *Esthonie* (Comtes suédois, 10 mai 1615.) Parti de deux traits, coupé de deux autres, qui font neuf quartiers: aux 1 et 9 d'arg. à deux tubes de canon d'azur, passés en saut., acc. de deux boules du même, 1 en chef et 1 en p.; aux 2 et 8 d'azur à une épée d'arg., garnie d'or, adextrée d'une palme d'arg. et senestrée d'une branche d'olivier du même, le tout passé dans une couronne d'or; aux 3 et 7 d'or à un lion d'azur, cour. d'or, tenant une épée d'arg. et mouv. d'une tour au nat., percée d'une seule fenêtre et sans porte, iss. d'une mer au nat.; aux 4 et 6 de gu. à un autour d'arg., le vol levé, posé sur un rocher du même, la tête passée dans une couronne de laurier de sin. Sur le tout d'arg. au saut. alésé de gu., et au chef d'azur ch. d'un croiss. d'arg. entre deux étoiles (5) d'or; ledit surtout timbré d'une couronne. Trois cq. cour. **C.**: 1° un chevalier cont., arm. de toutes pièces au nat., le baudrier de gu., monté sur un cheval galopant et cont. d'arg., houssé de gu., les étriers d'azur; le chevalier tenant une banderole coupée d'azur sur or, flottant à dextre; 2° les meubles du 2, entre un vol d'arg., chaque aile ch. de deux croiss. adossés de sa.; 3° les meubles du 3; la tour sommée de sept banderoles coupées d'azur sur or, trois à dextre et quatre à sen. **L.** d'or, d'azur, d'arg. et de gu.

Gardier (Comtes **du**), v. **Robert** comtes **du Gardier.**

Gardin (den) — *Tournaisis.* D'or à la bande échiq. de gu. et d'azur; au lambel d'arg., br. en chef.

Gardin (du) — *Tournaisis.* D'azur au lion d'or, tenant une palme du même; au canton d'azur, ch. d'une étoile d'or.

Gardin (du) — *Holl.* De sin. à un arbre arr. d'or.

Gardin de Boishamon — *Bret.* D'azur à trois gerbes d'or.

Gardin de la Chesnaye — *Bret.* (An., 1697.) Parti: au 1 d'azur à une losange et demie d'arg.; au 2 d'arg. à une chouette et demie de sa. — *Ou:* Parti: au 1 d'arg. à la fasce de gu.; au 2 de gu. à une molette et demie d'arg.

Gardiner comte **de Blessington** — *Irl.* (Baron *Mountjoy*, 18 oct. 1789; vicomte *Mountjoy*, 6 nov. 1795; comte de *B.*, 22 janv. 1816. M. ét. le 25 mai 1829.) Ec.: aux 1 et 4 d'or à la fasce échiq. d'arg. et d'azur de trois tires, acc. de trois lions léopardés de sa. (*Stewart*); aux 2 et 3 d'or à un griffon pass. d'azur; au chef de sa., ch. de trois phéons d'arg. (*Gardiner*). **C.**: une tête d'aigle, entre un vol. **T.**: à dextre un chevalier, arm. de toutes pièces, le casque panaché de trois pl. d'aut., une de gu. entre deux d'arg.; à sen. une reine, hab. de gu., ceinte d'azur, revêtue d'un manteau royal de pourpre doublé d'herm., les pieds nus, chevelée d'or, cour. du même. **D.**: NIL DESPERANDUM.

Gardiner de Roche-Court — *Hampshire* (Baronet, 24 déc. 1660. M. ét. le 20 oct. 1772.) D'or au chev. de gu., ch. de deux lions léopardés affr. du champ et acc. de trois têtes et cols de griffon d'azur. **C.**: une tête et col de Sarasin au nat.

Gardiner, v. **Whalley-Smythe-Gardiner.**

Gardisseul — *Bret.* D'arg. à neuf fusées d'or, posées en saut.

Gardner baron **Gardner** — *Berkshire* (Baronet, 6 août 1794; baron *Gardner*, pair d'*Irl.*, 29 déc. 1800; baron *Gardner d'Uttoxeter*, dans la pairie du *Royaume-Uni*, 15 nov. 1806.) D'arg. au chev. de gu., acc. de trois têtes de griffon d'azur et ch. d'une ancre d'or et de deux lions pass. et affr. du même. **C.**: un griffon d'azur, coll. et enchaîné d'or, supp. de ses pattes une ancre d'or. **S.**: deux griffons d'azur, coll. d'une couronne navale d'or. **D.**: VALET ANCHORA VIRTUS.

Gardon — *Lang.* Parti: au 1 d'azur à un chien couché d'or; au chef de gu., ch. d'un croiss. du sec.; au 2 d'arg. à la patte arr. de cinq onglons de sin., ch. de six bes. d'arg., 3, 2 et 1.

Gardon de Calamand — *Dauphiné.* D'azur à un dragon allé d'or, assis. **S.**: deux lions, au nat.

Gardouch marquis **de Beicsta** — *Lang.* D'or à la croix de sa.

Gardyn (du) — *Amsterdam.* De sa. à quatre étoiles d'or, 2 et 2.

Garee de Coëtmenguy — *Bret.* De sa. fretté d'or; au fr.-q. du même, ch. d'un lion du champ, arm. et lamp. de gu.

Garenne (de la) — *Norm.* (Conf. de nob., 20 janv. 1669.) D'arg. à trois chev. de sa., acc. de trois coquilles de gu., 2 en chef et 1 en p.

Garenne (de la) — *Bret.* D'herm. à un grêlier de sa.; au chef de gu., ch. de trois fleurs-de-lis d'or.

Garenne (Marquis **de la**), v. **Taillepied** marquis **de la Garenne.**

Garennes (des) — *Bret.* De sa. à deux branches de palmier d'arg.

Garennes (de) de Kerrenan — *Bret.* D'arg. au chev. de sa., acc. de trois têtes d'oiseau du même.

Garos — *Bret.* D'arg. à la croix de sa., cant. de quatre trèfles du même.

Gärffelt — *Suède* (An., 1643. M. ét.) Coupé: au 1 d'azur à un ours naiss. au nat., mouv. du coupé; au

2 de gu. à une boule d'arg., percée d'une épée d'arg., garnie d'or, posée en barre, la pointe en haut. L'écu bordé d'or. C.: l'ours, iss., entre deux banderoles tiercées en fasce d'azur, d'or et de gu., enroulées autour de la hampe. L. d'or, d'azur et de gu.

Garfve — *Suède* (An., 1638.) D'arg. à un chevalier, arm. de toutes pièces au nat., brandissant une épée, monté sur un cheval bai mouv. du flanc sen., et à dextre un mont de sin., mouv. du flanc dextre, vomissant des flammes de gu. Bri. d'arg. et de gu. C.: un cheval bai, iss., entre deux bannières de gu., frangées d'or, attachées à des lances de tournoi du même. L. de gu. et d'arg.

Gargan — *Lorr.* D'arg. à deux bandes de gu.

Gargan-Rollepot — *Art.* De gu. à deux fasces d'arg.

Gargano — *Naples.* D'arg. à trois bandes de gu.; au chef d'or, ch. de trois oiseaux d'arg., bq. et m. de gu.

Gargant — *Ile-de-Fr.* D'or au chev. d'azur, acc. en chef de deux roses de gu. et en p. d'une merlette de sa.

Gargas — *Guyenne, Gasc.* Ec.: aux 1 et 4 échiq. d'or et de gu., de cinq tires; aux 2 et 3 losangé d'or et d'azur.

Gargas (Barons de), v. **Izarni** barons de **Gargas.**

Gargate ou **Gargatte** — *Tournaisis.* De gu. semé de fleurs-de-lis d'or.

Garges — *Ile-de-Fr.* D'or au lion de gu. — *Ou:* D'azur au lion d'or.

Gargiolli — *Toscane.* Parti: au 1 reparti: *a.* d'or à la demi-aigle de sa., mouv. du parti; *b.* d'arg. à trois bandes d'azur, ch. chacune d'une roue d'or; au 2 d'azur à deux coqs affr. au nat., surm. chacun d'une fleur-de-lis d'or, le tout acc. en chef d'un croiss. versé d'arg. Au chef de l'écu d'arg., br. sur le parti et ch. d'un pal de gu. Cq. cour. C.: un vol de sa. S.: deux coqs, au nat. D.: UNICA VIRTUS NECESSARIA.

Gargnesalle — *Maine.* Gironné d'arg. et de sa. de douze pièces.

Garhamer de Garham — *Bav.* (M. ét.) Parti de sa. et d'arg.; à deux boules de l'un à l'autre. C.: une boule partie de sa. et d'arg., sommée de quatre pl. d'aut., les deux à dextre d'arg., les deux à sen. de sa.

Garibal ou **Garibalde** — *Lang.* D'azur à un coq d'or, posé sur un rocher d'arg., et surm. de trois étoiles du même, rangées en chef. C.: une tête et col de coq d'or. S.: deux lévriers, coll.

Garibay — *Biscaye.* De gu. à un cerf d'arg., pass. dans un champ de blé d'or; le gu. ch. d'une aigle de profil de sa., fondant sur ledit cerf.

Garibaldi — *Aut.* (Conf. du titre de chevalier du St.-Empire, 10 déc. 1667.) D'azur à un château d'or, percé d'une porte, flanqué de deux tours du sec., et acc. de quatre étoiles aussi d'or, 1 en chef, 2 en flancs et 1 en p.; ledit château surm. d'une aigle de sa., ses pieds soutenus des deux tours.

Garic de Roudour — *Bret.* D'or à la fasce de gu., acc. de trois coquilles du même.

Garic de Treguern — *Bret.* D'arg. à un coeur de gu., cour. d'or.

Garidel — *Prov.* D'azur à la croix de Calvaire pattée et fichée d'or, accostée vers la p. de deux triangles d'arg.

Garin — *Tournai.* D'or à la fasce de gu., ch. d'une merlette d'arg. et acc. de trois trèfles de sin.

Garin — *Norm.* De gu. à trois coquilles d'or.

Garin — *Bourg.* De gu. au chev., acc. en chef de deux étoiles et en p. d'une rose, le tout d'or.

Garin — *Bresse.* De gu. au chev. d'or, acc. de trois étoiles du même.

Garin — *Esp.* Coupé: au 1 d'or à un bosquet de sin.; au 2 de gu. à une tour sommée d'une tourelle d'arg.

Garin de la Fontaine — *Bret.* De gu. à l'aigle d'or, acc. de six cartouches d'arg., rangées en orle.

Garin, v. **Guérin.**

Garineau — *Poitou.* D'arg. à une garenne de sin.

Garinet — *Franche-Comté.* De sin.; au chef de gu., ch. d'un cygne d'arg., coll. d'une couronne d'or.

Garinoain — *Castille.* D'arg. à trois fasces de gu.

Garioch lord **Garioch** — *Ecosse* (M. ét.) D'or à la fasce échiq. d'azur et d'arg. de trois tires, acc. de trois couronnes de gu.

Garioch (Baron), v **Erskine** comte **de Mar.**

Garipeaux — *France.* D'azur au chev. d'or, acc. de trois étoiles du même.

Garipuy — *Lang.* D'azur à un mont d'arg., sommé d'un coq hardi du même, fixant un soleil d'or, posé au canton dextre du chef; au chef de gu., ch. d'un croiss. d'arg., entre deux étoiles d'or.

Garis — *Guernsey.* D'or à trois chev. de gu. C.: un léopard d'or.

Gariselle — *Venise.* Parti: au 1 d'azur à la fasce d'or, penchée en barre; au 2 coupé, d'or à une cornière reav. de sa., sur azur plein.

Garisson — *Guyenne, Gasc.* (An., mai 1701.) D'or à un chêne de sin., engianté d'arg.

Garjan de Kerversault — *Bret.* D'arg. au lion de sa., acc. de trois molettes du même.

Garkoch — *Francfort s/M.* De gu. à un homme, hab. d'arg., tenant de sa main sen. étendue un plat du même. C.: un agneau pascal, tenant une banderole, pass. entre deux chicots au nat., feuillés de sin. L. d'arg. et de gu.

Garlande — *Brie.* D'or à deux fasces de gu.

Garlieffterp — *Hambourg.* De sa. à un arbre de sin., accosté de deux lions affr. d'or, ramp. contre le fût, le tout soutenu d'une terrasse de sin. C.: un lion iss. d'or. L. d'or et de sa.

Garlicki — *Posnanie.* Les armes de **Strzemien.**

Garlies (Baron), v. **Stewart** comte **de Galloway.**

Garlinski — *Prusse orientale.* Les armes de **Poray.**

Garlop — *Luneboury, Lubeck, Dan.* De gu. à une tête et col de lévrier d'arg., coll. et bouclée d'or. C.: la tête de lévrier, sommée de trois tulipes accostées d'arg., tigées et feuillées de sin.

Garlouet (de) — *Bret.* D'azur à trois châteaux d'or.

Garmeaux — *Bret.* De gu. à trois épées d'arg., les pointes en bas; au chef d'or.

Garmisses — *Han.* D'arg. à cinq los. de gu., accolées en bande. C.: trois pl. d'aut., une de gu. entre deux d'arg.

Garmoyle (Vicomte), v. **Cairns** comte **Cairns.**

Garn — *Prusse* (An., 1786 ou 1792.) De gu. à un dextrochère, arm. de sa., mouv du flanc, la main de carn. tenant une épée d'arg., garnie d'or, en bande. L'écu bordé d'or. Cq. cour. C.: un chevalier, arm. de sa., coiffé d'un bassinet du même, supp. de sa main dextre une grenade allumée au nat. L. d'or et de gu.

Garnault — *Pic.* Fascé contre-fascé d'or et d'azur de six pièces; au chef tiercé: *a.* tranché d'or sur azur; *b.* parti d'azur et d'or; *c.* taillé d'azur sur or; à un écusson d'arg., br. sur la première fasce [V. **Marans, Mortimer** et **Pressigny.**]

Garner — *Westphalie.* D'or à un gonfanon de gu. ayant en haut trois annelets.

Garneria comtes **de Montgelas** — *Savoie, Bav.* (Comtes, 29 nov. 1809.) Ec.: aux 1 et 4 de gu. à un dragon ailé d'arg.; aux 2 et 3 d'azur à trois pommes de grenade d'arg. Sur le tout d'arg. à une couronne royale d'or en chef et trois los. d'azur, rangées en p. (le surtout a été ajouté aux armes en 1809.) Cinq cq. cour. C.: 1° cinq pl. d'aut., alt. d'azur et d'arg.; 2° le dragon, cont.; 3° une couronne royale d'or, soutenue d'un coussin de gu., entre deux prob. d'arg.; 4° un lion d'or, supp. de ses pattes une pomme de grenade d'arg.; 5° un demi-vol de gu. S.: deux léopards lionnés d'or. *Manteau* de gu., doublé d'herm.

Garnier — *Ile-de-Fr.* D'azur au chev. d'or, ch. de trois étoiles de sa., et acc. en chef de deux trèfles du sec. et en p. d'une Foi de carn.

Garnier — *Poitou.* D'azur à une gerbe d'or, liée de sin., accostée de deux roses d'arg. et acc. en p. d'un croiss. du même; au chef de gu., ch. d'une fleur-de-lis d'or entre deux étoiles du même.

Garnier — *Maine.* D'azur à trois papillons d'or.

Garnier — *Forez.* D'arg. au héron de sa., tenant une boule de gu.

Garnier — *Prov.* D'arg. à trois roseaux de sin., iss. d'une rivière; au chef de gu., ch. d'un soleil d'or.

Garnier — *Prov., Dauphiné.* D'azur au chev. d'or, acc. de trois étoiles d'arg.; au chef de sin., ch. de deux bandes d'arg., accostées de neuf bes. du même, posés 3, 3 et 3.

Garnier — *Grenoble.* De gu. à une licorne pass. d'arg.; au chef d'or, ch. de trois roses d'azur.

Garnier — *France.* D'azur à un coeur d'or, ch. d'une fasce vivrée de sin.

Garnier — *France.* D'azur à une épée, posée en bande, acc. en chef d'un gland et en p. d'une fleur-de-lis d'or.

Garnier — *France.* De sa. à la croix ancrée d'arg. [Grand-maître de l'ordre de St.-Jean de Jérusalem, l'an 1187.]

Garnier — *Silésie* (Barons du St.-Empire, 1663. M. ét. en 1722.) Ec.: aux 1 et 4 d'azur à trois étoiles d'or; aux 2 et 3 d'or à l'aigle ép. de sa., bq. et m. d'or, chaque tête cour. du même. Cq. cour. C.: 1° une étoile d'or, sommée de sept pl. d'aut. de sa.; L. d'or et d'azur; 2° l'aigle ép.; L. d'or et de sa.

Garnier (Barons) — *Prusse.* Coupé: au 1 d'azur à

Digitized by Google

une boule d'or, allée d'arg.; au 2 d'arg. à deux bandes de gu. L'écu bordé d'or. Cq. cour. C.: la boule allée. L. d'arg. et de gu. [Comp. **Garnier-Turawa.**]

Garnier de la Barillière — *Bret.* D'arg. fretté de gu.; au chef de sa., ch. de trois étoiles d'or.

Garnier la Boissière (Comte de l'Empire) — *France.* Gironné d'or et d'azur; le cinquième giron, qui est d'azur, ch. d'une épée d'or.

Garnier de Chambray — *Lyonnais.* D'azur au chev. d'or, acc. de trois merlettes d'arg.

Garnier de Falletans — *Franche-Comté.* D'azur à un agneau pascal d'arg., tenant une banderole du même ch. d'une croix de gu. D.: SIC CLAM ET PALAM [Des branches cadettes portent: D'azur à trois épis d'or, posés sur une terrasse de sin., et acc. en chef d'un croiss. d'arg.]

Garnier de Fougeray — *Bret.* (An., 1723.) Parti d'or et d'azur; à une épée d'arg., posée en bande, br. sur le parti et acc. de deux coquilles de l'un à l'autre, celle à dextre en p. et celle à sen. en chef.

Garnier des Garets — *Lyonnais, Beaujolais, Dombes.* D'or au chev. d'azur, acc. en chef de deux rencontres de boeuf de gu., et en p. d'une molette du même; au chef d'azur, ch. de trois étoiles d'or. C.: une Fortune iss. *Cri:* PARA IO CIEGA. S.: deux lévriers, au nat. D.: CONTRE FORTUNE BON COEUR.

Garnier de la Guérinière — *Poitou, Bret.* Gironné d'or et de gu., de douze pièces.

Garnier de Joulian — *Prov.* De gu. à une tour carrée d'arg., posée sur un rocher du même, ouv. et maçonnée de sa., sommée d'une tourelle comblée d'un toit en dos d'âne, aussi d'arg., maçonnée de sa.

Garnier de Montereau — *France.* D'azur à trois roses d'arg., tigées et feuillées du même.

Garnier de Montferrand — *Bret* D'arg. à deux bandes de gu., acc. de six coquilles du même, rangées en orle.

Garnier de Montfuron (Comte de l'Empire) — *Bourg., Prov.* D'arg. à trois chev. de gu.; au chef d'or, ch. de trois étoiles du sec.

Garnier de Poulgnes — *Poitou.* D'or à un chapeau de sa., garni d'une plume d'arg.

Garnier de St.-Laurent — *Dauphiné, Lyonnais* (Conf. de nob., 1661 et 1761.) D'azur au chev. d'arg., acc. en chef de deux étoiles d'or.

Garnier de Salins — *Franche-Comté.* D'azur au chev. d'or, acc. de trois molettes du même.

Garnier de Toulouzas — *Bourg.* Ec.: aux 1 et 4 de gu. à trois fasces ondées d'or; aux 2 et 3 de gu. à trois jumelles d'arg.

Garnier-Turawa — *Silésie* (Comtes, 14 août 1841.) Coupé: au 1 d'azur à une boule d'or, allée d'arg.; au 2 d'arg. à deux bandes de gu. Trois cq. cour. C.: 1° un cheval iss. et cont. d'arg.; 2° la boule allée; 3° trois pl. d'aut., une de gu. entre deux d'arg. L.: à dextre d'or et d'azur, à sen. d'arg. et de gu.

Garnier de la Villegarnier — *Bret.* D'arg. treillissé de sa., cloué d'or, les claire-voies semées de roses de gu.

Garnier de la Villesbret — *Bret.* D'arg. à trois haches d'armes de sa.

Garniax — *Pol.* Les armes de **Peray.**

Garnot de Sénancourt — *Lorr.* D'or à une étoile (8) d'azur.

Garo (du) — *Bret.* D'arg. à deux fasces de sa. D.: QUALITATE ET QUANTITATE.

Garo (du) de Keredec — *Bret.* D'or à trois sercelles de sa.

Garoche — *Allem.* Coupé: au 1 d'azur au lion léopardé d'or; au 2 d'azur à deux bandes ondées d'arg. C.: le lion, iss. L. d'or et d'azur.

Garoffoli, v. Guidoboni-Cavalchini-Garoffoli.

Garolles — *Bret.* Vairé d'or et de gu.

Garon — *Lyonnais.* Bandé d'or et de gu.; à un griffon d'azur, br. sur le tout.

Garostegui — *Guipuzcoa.* Ec.: aux 1 et 4 d'or à une chaudière de sa.; aux 2 et 3 d'azur à une étoile (8) d'or. L'écu entouré d'une bord. de gu., ch. de huit flanchis d'or.

Garostidi — *Guipuzcoa.* De sin. à six panelles d'arg., 3, 2 et 1, les tiges en haut.

Garouet — *Bret.* D'azur au chev. d'arg., acc. de trois coquilles du même.

Garr auf Katzberg — *Bav.* (Conc. d'arm., 4 mars 1592; nob. du St.-Empire, 7 sept. 1706.) D'azur au lion d'or, soutenu d'une terrasse de sin. Cq. cour. C.: le lion, iss. L.: à dextre d'arg. et d'azur, à sen. d'or et d'azur.

Garrard de Lamer — *Buckinghamshire* (Baronet, 16 fév. 1621—22. M. ét. le 1 juillet 1707.) D'arg. à la fasce de sa., ch. d'un lion léopardé du champ. C.: un léopard assis au nat.

Garrard de Langford — *Norfolk* (Baronet, 15 août 1662. M. ét. le 12 mars 1798.) D'azur à deux lions d'arg., affr. et jouant de la patte.

Garrault — *Ile-de-Fr.* D'arg. à une hydre de sin.

Garrault — *Orléanais, Ile-de-Fr., Norm.* D'azur semé d'étoiles d'or; au lion du même, br. sur le tout.

Garre — *Murcie.* D'or à un arbre terrassé de sin., accosté de deux lions affr. au nat., ramp. contre le fût; à la bord. d'arg., ch. de six pattes de lion de gu. 1 en chef, 2 en flancs et 1 en p., posées dans le sens de la bordure.

Garreau — *Bret.* D'azur à une fleur-de-lis d'or, accostée de deux bustes de femme d'arg.

Garreau (Baron de l'Empire) — *France.* Coupé au 1 d'azur à un lévrier pass. d'or, acc. en chef de trois étoiles d'arg., 2 et 1; au 2 d'or au chev. de gu., acc. en chef de deux molettes de sa. et en p. d'une pièce du même, la pointe en bas.

Garreau (Baron de l'Empire) — *France.* D'hermine à la face de sa., ch. d'un coq d'or.

Garreau (du) — *Limousin, Périgord.* D'azur au chev., acc. en p. d'un coeur dans lequel est fichée une croisette, le tout d'or.

Garrelts — *Prusse* (An., 20 mai 1820.) Parti d'azur et d'arg.; à deux chev., br. sur le parti, le premier de sa., le sec. d'arg., accompagnés de trois étoiles mal-ordonnées d'arg., posées entre les chev. Cq. cour. C.: trois pl. d'aut. de sa. L.: à dextre d'or et d'azur, à sen. d'arg. et de sa.

Garret barons **de Beaujeu** — *Prov.* D'azur à la bande d'or, ch. d'un poisson de gu., posé dans le sens de la bande, et acc. en chef d'une aigle d'arg. et en p. de trois bandes du même.

Garretl — *P. de Vaud.* De gu. à cinq triangles ondés d'arg.

Garrie (du) — *Guyenne, Gasc.* D'or à un chêne de sin., englanté du champ; au chef d'azur, ch. de trois étoiles du champ.

Garrick — *Middlesex.* Parti: au 1 d'or à une tour de gu.; au 2 d'azur à un cheval marin d'arg., crêté, barré et peauté d'or, soutenu d'un mont de sin. Au chef de l'écu d'or, br. sur le parti et ch. de trois étoiles d'azur. C.: une étoile d'or [Armes du célèbre acteur, *David G.*]

Garridell — Royaume de *Valence.* D'arg. à une aigle de profil, le vol levé, empiétant une perdrix, le tout au nat.

Garrido — *Andalousie.* D'or à la bande de gu., engoulée de deux têtes de dragon de sin. et acc. de deux loups pass. de sa.

Garrigues la Devèze — *Lang.* D'azur au chev. d'arg.; au chef d'or.

Garril — *Beaujolais, Bourg.* De sin. au chev. d'or, ch. d'une molette de sa.

Garrisson — *Lang.* (An., mai 1701.) D'or à un chêne de sin., englanté d'arg.

Garrisson d'Estillac — *Lang.* Les armes précédentes.

Garrits ou **Garryts** — *Frise.* Parti: au 1 d'or à la demi-aigle de sa., mouv. du parti; au 2 coupé: *a.* d'azur à une étoile d'arg.; *b.* d'or à une fleur-de-lis d'azur. C.: la fleur-de-lis.

Garro — *Navarre.* D'arg. à la croix de gu., cant. de quatre loups de sa.

Garron de Chatenay — *Bourg.* D'azur à un besant d'or; au chef du même, ch. de trois croix ancrées de gu.

Garros (du) — *Gasc.* D'azur à deux mains d'arg. passées en sautr, liées et garnies d'une corde de sa.

Garrousaye (de la) — *Bret.* D'arg. à la fasce de sa., acc. de trois merlettes du même.

Garrouet de la Longrais — *Bret.* D'azur au chev. d'arg., acc. de trois coquilles du même.

Garros, v. **Carros.**

Garryts, v. **Garrits.**

Gars — *Ile-de-Fr.* D'arg. à trois bandes de gu.; au chef de sin., ch. de trois vanets d'or.

Garsalan de la Perrière — *Bret., Maine.* Fascé de gu. et d'arg., de huit pièces; au chef d'or, ch. de deux lions affr., l'un de gu. et l'autre de sa., tous deux armés et lamp. de gu.

Garsalec de la Vaquerie — *Norm.* D'arg. à un croisé de gu.

Garspern ou **Gaspern** — *Bret.* D'or au lion de gu., acc. de sept bill. d'azur, rangées en orle. D.: QUI S'Y FROTTE S'Y PIQUE.

Garssenbüttel — *P. de Lunebourg* (M. ét.) Parti: au 1 d'or à la demi-aigle de sa., mouv. du parti; au 2 coupé de sa. sur or. C.: trois pl. d'aut., une de sa. en-

re deux d'arg.; placées entre deux prob. coupées, à dextre de sa. sur arg., à sen. d'or sur sa., et une demi-aigle de sa., mouv. du flanc intérieur de chaque prob., ces deux demi-aigles affr.

Garstorp — *Westphalie.* D'arg. à la fasce de sa.

Garten — *Pol., Prusse.* Parti: au 1 d'arg. au lion d'or; au 2 d'azur à trois étoiles d'or, rangées en pal. Cq. cour. C.: un homme iss., hab. d'azur, rebr. d'or, au rabat du même, coiffé d'un bonnet albanais d'azur, retr. d'or, tenant une épée d'arg., garnie d'or. L. d'or et d'azur.

Gartenberg (Edle et barons von), v. **Neugarden.**

Gartner — *Bav.* (M. ét.) Parti de sa. et de gu.; à une coquille d'arg., br. sur le tout. Cq. cour. C.: une queue de paon au nat., entre deux prob. coupées, à dextre d'arg. sur sa., à sen. de gu. sur arg. L. conformes aux émaux des prob.

Gartner — *Ratisbonne.* D'arg. à un tilleul de gu., s'élevant de derrière une haie de sin., le tout soutenu d'une champagne d'or. C.: le tilleul et la haie. L. d'arg. et de gu.

Gärtner — *Prov. rhén.* (An., 1806.) Ec.: aux 1 et 4 d'azur à une ancre au nat., posée en barre; aux 2 et 3 d'or à la bande de gu., ch. de trois fleurs-de-lis d'arg.

Gärtner — *Saxe, Aut.* (Chevaliers du St.-Empire, 8 nov. 1750; barons du St.-Empire, 22 fév. 1771; branche ét. le 2 avril 1842.) Ec.: aux 1 et 4 d'azur à la demi-aigle d'arg., mouv. du parti; aux 2 et 3 d'or à trois fasces de sa. Sur le tout d'or à un arbre sec de sa., posé sur un tertre de sin. Deux cq. cour. C.: 1° un vol cont. d'arg.; L. d'arg. et d'azur; 2° une queue de paon, au nat.; L. d'or et de sa. S.: deux lions reg. d'or. D'après le diplôme de 1750 un oranger de sin., planté dans un vase d'or, était posé entre les deux cq., découronnés.]

Gärtner ou **Gerdner** — *Ingolstadt.* D'or à une cuirasse d'azur, de laquelle sortent en haut trois liens, ayant chacun à son extrémité un faisceau de trois flèches de sa. C.: un vol d'or, chaque aile ch. d'un faisceau de trois flèches de sa. L. d'or et d'azur.

Gärtner-Griebenow — *Prusse* (Barons du St.-Empire, 21 avril 1792; adoption du nom de *Griebenow*, 10 nov. 1858.) Ec.: aux 1 et 4 d'azur à la demi-aigle d'arg., mouv. du parti; aux 2 et 3 d'or à trois fasces de sa. Sur le tout d'arg. à un arbre sec de sa., posé sur un tertre de sin. Deux cq. cour. C.: 1° un vol cont. d'arg.; L. d'arg. et d'azur; 2° une queue de paon au nat.; L. d'or et de sa. S.: deux lions reg. d'or.

Gartnern (Barons) — *Aut.* Ec.: aux 1 et 4 d'arg. au pal de gu., ch. de deux étoiles d'or et acc. de deux autres étoiles du sec., l'une au canton dextre du chef, l'autre au canton sen. de la p.; à la bande d'arg., ch. de trois roses de gu., bout. d'or, br. sur le tout; au 2 coupé d'azur sur or; à un griffon de l'un en l'autre, tenant un sabre d'arg. et soutenu d'une terrasse de sin.; au 3 coupé d'azur sur or; à un cheval galopant au nat., br. sur le coupé, bridé et sellé de gu., soutenu d'une terrasse de sin. Sur le tout un écusson d'arg., cour. d'or, ch. d'un homme iss., posé de profil, hab. de gu., ceint et rebr. d'arg., au rabat du même, coiffé d'un bonnet albanais de gu., retr. d'arg., supp. de sa main dextre trois boules mal-ordonnées d'arg., sommées de deux palmes de sin., les pieds passés en saut., environnés d'une couronne de laurier de sin. Cq. cour. C.: l'homme, iss. L.: à dextre d'arg. et de gu., à sen. d'or et d'azur.

Gartou — *Lang.* D'azur à deux fasces d'or, surm. chacune de deux étoiles du même.

Gartow — *Brandebourg.* D'arg. à un membre d'aigle de gu., courbé en chev. renv. C.: trois banderoles, une d'arg. entre deux de gu., flottant à sen.; entre quatre pl. d'aut., alt. de gu. et d'arg.

Gärtringen — *Souabe, Suisse* (M. ét.) D'azur à deux faucilles adossées d'arg., emm. d'or. C.: les faucilles. L. d'arg. et d'azur.

Gartner — *Carinthie.* De sa. à une panthère naturelle, ramp. et supp. de sa patte dextre un coeur de gu., allumé au nat. C.: la panthère, iss.; entre deux prob., coupées alt. de sa. et d'or. L. d'or et de sa.

Garts — *Silésie.* D'arg. à un griffon d'or. Cq. cour. C.: une queue de paon, au nat. L. d'or et de sa.

Gartzen — *Prov. rhén.* (Nob. du St.-Empire, 15 juin 1731 et 15 juin 1742.) D'arg. à trois oiseaux d'azur, bq. et m. de gu., cour. d'or, chacun posé sur une terrasse isolée de sin. et tenant de sa patte dextre un anneau d'or. Cq. cour. C.: un oiseau de l'écu sur sa terrasse, entre un vol d'arg., chaque aile ch. d'un anneau d'or. L. d'arg. et d'azur.

Garunoff — *Russie.* Parti: au 1 les armes de *Kartachoff*; au 2 tranché d'arg. sur sin.; à une gerbe d'or, liée de gu. br. sur le tranché. Le C. de *Kartachoff*.

Garvagh (Baron), v. **Canning** baron **Garvagh.**

Garvi — *Esp.* D'azur à une jumelle d'arg., acc. de trois étoiles d'or.

Gary — *Toulouse* (Baron de l'Empire, 21 déc. 1809.) Ec.: aux 1 et 4 de gu. à une tour d'arg. en chef et un lévrier courant du même en p.; au chef d'azur, ch. de trois bes. d'arg.; aux 2 et 3 d'arg. à trois canettes de sa.

Gary — *Lang.* Parti: au 1 d'or à un éléphant pass. de sa., portant sur son dos une tour du même; au 2 de sa. à un poirier arr. d'arg., fruité d'or.

Garzaderi — *Vicence.* D'azur au lion d'or, tenant de ses pattes un épi d'or, courbé en demi-cercle, les pieds posé sur le pied de l'épi.

Garzaderi, v. **Graziani-Garzaderi.**

Garzarelli — *Aut.* (Chevaliers, 1725.) Ec.: aux 1 et 4 d'arg. à un garçon nu, de carn., posé sur une terrasse de sin., tenant de ses mains un voile au-dessus de sa tête; aux 2 et 3 d'azur à une chouette au nat., posée sur un tertre de sin. et acc. de trois étoiles mal-ordonnées d'or. Cq cour. C.: une chouette au nat., posée sur un tertre de sin.; entre deux prob., d'or et d'azur. L.: à dextre d'arg. et d'azur, à sen. d'or et d'azur.

Garzerang — *Allem.* Ec.: aux 1 et 4 d'or à l'aigle de sa.; aux 2 et 3 d'azur à un héron au nat., posé sur une terrasse de sin Cq. cour. C.: six plumes de héron, au nat. L. d'or et d'azur.

Garzetta — *Legnago.* D'azur à une cigogne d'arg., bq. et m. de gu., sur une terrasse de sin., acc. en chef de trois étoiles mal-ordonnées d'or.

Garzin — *Allem.* D'azur au lion fascé d'arg. et de gu., soutenu d'une terrasse de sin. Cq. cour. C.: le lion, iss., cour. d'or, tenant une couronne de laurier de sin.; entre un vol d'azur, chaque aile ch. d'un tourt. de gu., surch. d'une étoile d'arg.

Garzoni — *Lucques.* Parti: au 1 coupé d'arg. sur sa.; au 2 d'or à trois bandes de gu.

Garzoni — *Venise.* D'azur à un mont de trois coupeaux d'or, mouv. de la p., le coupeau du milieu sommé de trois épis du sec.

Gas (du) de Bois St.-Jaut — *Lyonnais.* D'azur au saut. ondé d'or, cant. de quatre bes. du même. S.: deux lions, au nat.

Gascher de la Chevrenière — *Bret.* Parti d'arg. et d'azur; à un croiss. de l'un en l'autre.

Gascherie (Marquis de la), v. **Charrette** marquis **de la Gascherie.**

Gaschet de St.-Georges — *Limousin.* Parti d'azur et de sin.; à un lièvre pass. d'arg., br. sur le parti.

Gaschier — *Ile-de-Fr.* D'azur à la bande d'or, acc. de trois couronnes du même.

Gaschin de Rosenberg — *Silésie* (Barons de *Rosenberg*, en *Bohême*, 1631; comtes autrichiens, 7 janv. 1632; comtes du St.-Empire, 24 juillet 1663.) Ec.: au 1 d'azur au lion cont. d'or, cour. du même; au 2 d'arg. à l'aigle d'azur, semée de flammes d'or, cour. du même; au 3 tranché-denché d'or sur azur, les dents recourbés vers la p.; au 4 d'azur à deux roues de six rayons d'or, rangées en barre. Sur le tout un écusson de gu., timbré d'une couronne électorale, et ch. d'une fasce d'arg. surch. d'une rose de gu. Trois cq. cour. C.: 1° l'aigle, la tête cont.; L. d'or et d'azur; 2° une queue de paon; L. d'arg. et de gu.; 3° le lion du 1, tourné à dextre; L. d'or et d'azur. D.: TRAU, SCHAU WEM.

Gascoigne de Barnbow — *Ecosse* (Baronet, 1635. M. ét. le 11 fév. 1811.) D'arg. au pal de sa., ch. d'un brochet sans tête d'or, posé en pal. Cq. cour. C.: le brochet, iss.

Gascoing — *Norm.* D'arg. à une tiercefeuille de gu., acc. de trois merlettes du même.

Gascoing — *Nivernais.* D'arg. à trois raisins d'azur.

Gascoing (le) de la Masse — *Bret.* D'or au chev. de gu., acc. de trois quintefeuilles du même.

Gascon — Royaume de *Murcie.* Parti: au 1 d'azur à l'aigle d'or; au 2 de gu. à une tour sommée d'une tourelle d'arg., acc. de sept fleurs-de-lis du même, 1 en chef, 2 accostant la tourelle, 2 accostant la tour et 2 en p.

Gascon de Gardeeh — *Gasc., Tosc., Lang.* D'or à trois chev. de sa. Sur le tout d'azur à trois fleurs-de-lis d'or.

Gascq (Comtes) — *Quercy.* De gu. à la bande d'or, acc. de cinq molettes du même, rangées en orle, 2 en chef et 2 en p. S.: deux lions, au nat.

Gascq — *Gasc.* D'azur à un griffon d'or; au chef d'arg. ch. de trois molettes du champ.

Gascles ou Gascilles — *Lang.* De gu. au chev. d'or, acc. de trois bes. du même.

Gasinjet — *Frise.* D'azur à la fasce d'or, acc. en chef d'une colombe au nat., portant à son col une lettre d'arg., attachée à une corde du même, la colombe acc. en chef de deux étoiles d'or; la fasce acc. en p. de

une boule d'or, allée d'arg.; au 2 d'arg. à deux bandes de gu. L'écu bordé d'or. Cq. cour. C.: la boule allée. L.: d'arg. et de gu. [Comp. **Garnier-Turawa.**]

Garnier de la Barillière — *Bret.* D'arg. fretté de gu.; au chef de sa., ch. de trois étoiles d'or.

Garnier la Boissière (Comte de l'Empire) — *France.* Gironné d'or et d'azur; le cinquième giron, qui est d'azur, ch. d'une épée d'or.

Garnier de Chambrey — *Lyonnais.* D'azur au chev. d'or, acc. de trois merlettes d'arg.

Garnier de Falletans — *Franche-Comté.* D'azur à un agneau pascal d'arg., tenant une banderole du même ch. d'une croix de gu. D.: SIC CLAM ET PALAM [Des branches cadettes portent: D'azur à trois épis d'or, posés sur une terrasse de sin., et acc. en chef d'un croiss. d'arg.]

Garnier de Fongeray — *Bret.* (An., 1793.) Parti d'or et d'azur; à une épée d'arg., posée en bande, br. sur le parti et acc. de deux coquilles de l'un à l'autre, celle à dextre en p. et celle à sen. en chef.

Garnier des Garets — *Lyonnais, Beaujolais, Dombes.* D'or au chev. d'azur, acc. en chef de deux rencontres de bœuf de gu., et en p. d'une molette du même; au chef d'azur, ch. de trois étoiles d'or. C.: une Fortune iss. *Cri:* PARA IO CIEGA. S.: deux lévriers, au nat. D.: CONTRE FORTUNE BON COEUR.

Garnier de la Guérinière — *Poitou, Bret.* Gironné d'or et de gu., de douze pièces.

Garnier de Joulian — *Prov.* De gu. à une tour carrée d'arg., posée sur un rocher du même, ouv. et maçonnée de sa., sommée d'une tourelle comblée d'un toit en dos d'âne, aussi d'arg., maçonnée de sa.

Garnier de Montereau — *France.* D'azur à trois roses d'arg., tigées et feuillées du même.

Garnier de Montferrand — *Bret.* D'arg. à deux bandes de gu., acc. de six coquilles du même, rangées en orle.

Garnier de Montfuron (Comte de l'Empire) — *Bourg., Prov.* D'arg. à trois chev. de gu.; au chef d'or, ch. de trois étoiles du sec.

Garnier de Poulgues — *Poitou.* D'or à un chapeau de sa., garni d'une plume d'arg.

Garnier de St.-Laurent — *Dauphiné, Lyonnais* (Conf. de nob., 1661 et 1761.) D'azur au chev. d'arg., acc. en chef de deux étoiles d'or.

Garnier de Salins — *Franche-Comté.* D'azur au chev. d'or, acc. de trois molettes du même.

Garnier de Toulonjon — *Bourg.* Ec.: aux 1 et 4 de gu. à trois fasces ondées d'or; aux 2 et 3 de gu. à trois jumelles d'arg.

Garnier-Turawa — *Silésie* (Comtes, 14 août 1841.) Coupé: au 1 d'azur à une boule d'or, allée d'arg.; au 2 d'arg. à deux bandes de gu. Trois cq. cour. C.: 1° un cheval iss. et cont. d'arg.; 2° la boule allée; 3° trois pl. d'aut., une de gu. entre deux d'arg. L.: à dextre d'or et d'azur, à sen. d'arg. et de gu.

Garnier de la Villegarnier — *Bret.* D'arg. treillissé de sa, cloué d'or, les claire-voies semées de roses de gu.

Garnier de la Villesbret — *Bret.* D'arg. à trois haches d'armes de sa.

Garnier — *Pol.* Les armes de **Peray.**

Garnot de Sénancourt — *Lorr.* D'or à une étoile (8) d'azur.

Garo (du) — *Bret.* D'arg. à deux fasces de sa. D.: QUALITATE ET QUANTITATE.

Garo (du) de Keredec — *Bret.* D'or à trois sercelles de sa.

Garoche — *Allem.* Coupé: au 1 d'azur au lion léopardé d'or; au 2 d'azur à deux bandes ondées d'arg. C.: le lion, iss. L.: d'or et d'azur.

Garoffoli, v. Galdeboni-Cavalchini-Garoffoli.

Garolles — *Bret.* Vairé d'or et de gu.

Garon — *Lyonnais.* Bandé d'or et de gu.; à un griffon d'azur, br. sur le tout.

Garostegui — *Guipuzcoa.* Ec.: aux 1 et 4 d'or à une chaudière de sa.; aux 2 et 3 d'azur à une étoile (8) d'or. L'écu entouré d'une bord. de gu., ch. de huit flanchis d'or.

Garostidi — *Guipuzcoa.* De sin. à six panelles d'arg., 3, 2 et 1, les tiges en haut.

Garouet — *Bret.* D'azur au chev. d'arg., acc. de trois coquilles du même.

Garr auf Katzberg — *Bav.* (Conc. d'arm., 4 mars 1592; nob. du St.-Empire, 7 sept. 1706.) D'azur au lion d'or, soutenu d'une terrasse de sin. Cq. cour. C.: le lion, iss. L.: à dextre d'arg. et d'azur, à sen. d'or et d'azur.

Garrard de Lamer — *Buckinghamshire* (Baronet, 16 fév. 1621—22. M. ét. le 1 juillet 1767.) D'arg. à la fasce de sa., ch. d'un lion léopardé du champ. C.: un léopard assis au nat.

Garrard de Langford — *Norfolk* (Baronet, 16 août 1662. M. ét. le 13 mars 1798.) D'azur à deux lions d'arg., affr. et jouant de la patte.

Garrault — *Ile-de-Fr.* D'arg. à une hydre de sin.

Garrault — *Orléanais, Ile-de-Fr., Norm.* D'azur semé d'étoiles d'or; au lion du même, br. sur le tout.

Garre — *Murcie.* D'or à un arbre terrassé de sin., accosté de deux lions affr. au nat., ramp. contre le fût; à la bord. d'arg., ch. de six pattes de lion de gu., 1 en chef, 2 en flancs et 1 en p., posées dans le sens de la bordure.

Garreau — *Bret.* D'azur à une fleur-de-lis d'or, accostée de deux bustes de femme d'arg.

Garreau (Baron de l'Empire) — *France.* Coupé: au 1 d'azur à un lévrier pass. d'or, acc. en chef de trois étoiles d'arg., 2 et 1; au 2 d'or au chev. de gu., acc. en chef de deux molettes de sa. et en p. d'un phœon du même, la pointe en bas.

Garreau (Baron de l'Empire) — *France.* D'herm. à la fasce de sa., ch. d'un coq d'or.

Garreau (du) — *Limousin, Périgord.* D'azur au chev., acc. en p. d'un cœur dans lequel est fichée une croisette, le tout d'or.

Garrelts — *Prusse* (An., 20 mai 1820.) Parti d'azur et d'arg.; à deux chev., br. sur le parti, le premier de sa., le sec. d'arg., accompagnés de trois étoiles mal-ordonnées d'arg., posées entre les chev. Cq. cour. C.: trois pl. d'aut. de sa. L.: à dextre d'or et d'azur, à sen. d'arg. et de sa.

Garret barons de Beaujeu — *Prov.* D'azur à la bande d'or, ch. d'un poisson de gu., posé dans le sens de la bande, et acc. en chef d'une aigle d'arg. et en p. de trois bandes du même.

Garreti — *P. de Vaud.* De gu. à cinq trangles ondées d'arg.

Garrie (du) — *Guyenne, Gasc.* D'or à un chêne de sin., englanté du champ; au chef d'azur, ch. de trois étoiles du champ.

Garrick — *Middlesex.* Parti: au 1 d'or à une tour de gu.; au 2 d'azur à un cheval marin d'arg., criné, lorré et peautré d'or, soutenu d'un mont de sin. Au chef de l'écu d'or, br. sur le parti et ch. de trois étoiles d'azur. C.: une étoile d'or [Armes du célèbre acteur, *David G.*]

Garridell — Royaume de *Valence.* D'arg. à une aigle de profil, le vol levé, empiétant une perdrix, le tout au nat.

Garrido — *Andalousie.* D'or à la bande de gu., engoulée de deux têtes de dragon de sin. et acc. de deux loups pass. de sa.

Garrigues la Devèze — *Lang.* D'azur au chev. d'arg.; au chef d'or.

Garril — *Beaujolais, Bourg.* De sin. au chev. d'or, ch. d'une molette de sa.

Garrisson — *Lang.* (An., mai 1701.) D'or à un chêne de sin., englanté d'arg.

Garrisson d'Estillac — *Lang.* Les armes précédentes.

Garrits ou Garryts — *Frise.* Parti: au 1 d'or à la demi-aigle de sa., mouv. du parti; au 2 coupé: *a.* d'azur à une étoile d'arg.; *b.* d'or à une fleur-de-lis d'azur. C.: la fleur-de-lis.

Garro — *Navarre.* D'arg. à la croix de gu., cant. de quatre loups de sa.

Garron de Chatenay — *Bourg.* D'azur à un besant d'or; au chef du même, ch. de trois croix ancrées de gu.

Garros (du) — *Gasc.* D'azur à deux mains d'arg., passées en saut., liées et garrottées d'une corde de sa.

Garroueye (de la) — *Bret.* D'arg. à la fasce de sa., acc. de trois merlettes du même.

Garrouet de la Longrais — *Bret.* D'azur au chev. d'arg., acc. de trois coquilles du même.

Garrou, v. **Carrou.**

Garryts, v. **Garrits.**

Gars — *Ile-de-Fr.* D'arg. à trois bandes de gu.; au chef de sin., ch. de trois vannets d'or.

Garsalan de la Perrière — *Bret., Maine.* Fascé de gu. et d'arg., de huit pièces; au chef d'or, ch. de deux lions affr., l'un de gu. et l'autre de sa., tous deux arm. et lamp. de gu.

Garsalet de la Vaquerie — *Norm.* D'arg. à un croiss. de gu.

Garsperu ou Gasperu — *Bret.* D'or au lion de gu., acc. de sept bill. d'azur, rangées en orle. D.: QUI S'Y FROTTE S'Y PIQUE.

Garssenbüttel — *P. de Lunebourg* (M. ét.) Parti: au 1 d'or à la demi-aigle de sa., mouv. du parti; au 2 coupé de sa. sur or. C.: trois pl. d'aut., une de sa. en-

Digitized by Google

tre deux d'arg.; placées entre deux prob. coupées, à dextre de sa. sur arg., à sen. d'or sur sa., et une demi-aigle de sa., mouv. du flanc intérieur de chaque prob., ces deux demi-aigles affr.

Garstorp — *Westphalie.* D'arg. à la fasce de sa.

Garten — *Pol., Prusse.* Parti: au 1 d'arg. au lion d'or; au 2 d'azur à trois étoiles d'or, rangées en pal. Cq. cour. C.: un homme iss., hab. d'azur, rebr. d'or, au rabat du même, coiffé d'un bonnet albanais d'azur, retr. d'or, tenant une épée d'arg., garnie d'or. L. d'or et d'azur.

Gartenberg (Edle et barons von), v. **Neugarden.**

Gartner — *Bav.* (M. ét.) Parti de sa. et de gu.; à une coquille d'arg., br. sur le tout. Cq. cour. C.: une queue de paon au nat., entre deux prob. coupées, à dextre d'arg. sur sa., à sen. de gu. sur arg. L. conformes aux émaux des prob.

Gartner — *Ratisbonne.* D'arg. à un tilleul de gu., s'élevant de derrière une haie de sin., le tout soutenu d'une champagne d'or. C.: le tilleul et la haie. L. d'arg. et de gu.

Gärtner — *Prov. rhén.* (An., 1806.) Ec.: aux 1 et 4 d'azur à une ancre au nat., posée en barre; aux 2 et 3 d'or à la bande de gu., ch. de trois fleurs-de-lis d'arg.

Gärtner — *Saxe, Aut.* (Chevaliers du St.-Empire, 8 nov. 1750; barons du St.-Empire, 22 fév. 1771; branche ét. le 2 avril 1842.) Ec.: aux 1 et 4 d'azur à la demi-aigle d'arg., mouv. du parti; aux 2 et 3 d'or à trois fasces de sa. Sur le tout d'or à un arbre sec de sa., posé sur un tertre de sin. Deux cq. cour. C.: 1° un vol cont. d'arg.; I. d'arg. et d'azur; 2° une queue de paon, au nat.; I. d'or et de sa. S.: deux lions reg. d'or. [D'après le diplôme de 1750 un oranger de sin., planté dans un vase d'or, était posé entre les deux cq., découronnés.]

Gärtner ou **Gerdner** — *Ingolstadt.* D'or à une cuirasse d'azur, de laquelle sortent en haut trois liens, ayant chacun à son extrémité un faisceau de trois flèches de sa. C.: un vol d'or, chaque aile ch. d'un faisceau de trois flèches de sa. L. d'or et d'azur.

Gärtner-Griebenow — *Prusse* (Barons du St.-Empire, 21 avril 1792; adoption du nom de *Griebenow*, 10 nov. 1858.) Ec.: aux 1 et 4 d'azur à la demi-aigle d'arg., mouv. du parti; aux 2 et 3 d'or à trois fasces de sa. Sur le tout d'arg. à un arbre sec de sa., posé sur un tertre de sin. Deux cq. cour. C.: 1° un vol cont. d'arg.; I. d'arg. et d'azur; 2° une queue de paon au nat.; I. d'or et de sa. S.: deux lions reg. d'or.

Gartmers (Barons) — *Aut.* Ec.: aux 1 et 4 d'arg. au pal de gu., ch. de deux étoiles d'or et acc. de deux autres étoiles du sec., l'une au canton dextre du chef, l'autre au canton sen. de la p.; à la bande d'arg., ch. de trois roses de gu., bout. d'or, br. sur le tout; au 2 coupé d'azur sur or; à un griffon de l'un en l'autre, tenant un sabre d'arg. et soutenu d'une terrasse de sin.; au 3 coupé d'azur sur or; à un cheval galopant au nat., br. sur le coupé, bridé et sellé de gu., soutenu d'une terrasse de sin. Sur le tout un écusson d'arg., cour. d'or, ch. d'un homme iss., posé de profil, hab. de gu., ceint et rebr. d'arg., au rabat du même, coiffé d'un bonnet albanais de gu., retr. d'arg., supp. de sa main dextre trois boules mal-ordonnées d'arg., sommées de deux palmes de sin., les pieds passés en saut., environnés d'une couronne de laurier de sin. Cq. cour. C.: l'homme, iss. L.: à dextre d'arg. et de gu., à sen. d'or et d'azur.

Garton — *Lang.* D'azur à deux fasces d'or, surm. chacune de deux étoiles du même.

Gartow — *Brandebourg.* D'arg. à un membre d'aigle de gu., courbé en chev. renv. C.: trois banderoles, une d'arg. entre deux de gu., flottant à sen.; entre quatre pl. d'aut., alt. de gu. et d'arg.

Gärtringen — *Souabe, Suisse* (M. ét.) D'azur à deux faucilles adossées d'arg., emm. d'or. C.: les faucilles. L. d'arg. et d'azur.

Gartser — *Carinthie.* De sa. à une panthère naturelle, ramp. et supp. de sa patte dextre un coeur de gu., allumé au nat. C.: la panthère, iss.; entre deux prob., coupées alt. de sa. et d'or. L. d'or et de sa.

Gartz — *Silésie.* D'arg. à un griffon d'or. Cq. cour. C.: une queue de paon, au nat. L. d'or et de sa.

Gartzen — *Prov. rhén.* (Noh. du St.-Empire, 15 juin 1721 et 15 juin 1742.) D'arg. à trois oiseaux d'azur, bq. et m. de gu., cour. d'or, chacun posé sur une terrasse isolée de sin. et tenant de sa patte dextre un anneiet d'or. Cq. cour. C.: un oiseau de l'écu sur sa terrasse, entre un vol d'arg., chaque aile ch. d'un anneiet d'or. L. d'arg. et d'azur.

Garunoff — *Russie.* Parti: au 1 les armes de *Kartachoff*; au 2 tranché d'arg. sur sin.; à une gerbe d'or, liée de gu. br. sur le tranché. Le C. de *Kartachoff.*

Garvagh (Baron), v. **Canning** baron **Garvagh.**

Garvi — *Esp.* D'azur à une jumelle d'arg., acc. de trois étoiles d'or.

Gary — *Toulouse* (Baron de l'Empire, 31 déc. 1809.) Ec.: aux 1 et 4 de gu. à une tour d'arg. en chef et un lévrier courant du même en p.; au chef d'azur, ch. de trois bes. d'arg.; aux 2 et 3 d'arg. à trois canettes de sa.

Gary — *Lang.* Parti: au 1 d'or à un éléphant pass. de sa., portant sur son dos une tour du même; au 2 de sa. à un poirier arr. d'arg., fruité d'or.

Garzadori — *Vicence.* D'azur au lion d'or, tenant de ses pattes un épi d'or, courbé en demi-cercle, les pieds posé sur le pied de l'épi.

Garzadori, v. **Graziani-Garzadori.**

Garzarelli — *Aut.* (Chevaliers, 1725.) Ec.: aux 1 et 4 d'arg. à un garçon nu, de carn., posé sur une terrasse de sin., tenant de ses mains un voile au-dessus de sa tête; aux 2 et 3 d'azur à une chouette au nat., posée sur un tertre de sin. et acc. de trois étoiles mal-ordonnées d'or. Cq. cour. C.: une chouette au nat., posée sur un tertre de sin.; entre deux prob., d'or et d'azur. L.: à dextre d'arg. et d'azur, à sen. d'or et d'azur.

Garzerang — *Allem.* Ec.: aux 1 et 4 d'or à l'aigle de sa.; aux 2 et 3 d'azur à un héron au nat., posé sur une terrasse de sin. Cq. cour. C.: six plumes de héron, au nat. L. d'or et d'azur.

Garzetta — *Legnago.* D'azur à une cigogne d'arg., bq. et m. de gu., sur une terrasse de sin., acc. en chef de trois étoiles mal-ordonnées d'or.

Garzin — *Allem.* D'azur au lion fascé d'arg. et de gu., soutenu d'une terrasse de sin. Cq. cour. C.: le lion, iss., cour. d'or, tenant une couronne de laurier de sin.; entre un vol d'azur, chaque aile ch. d'un tourt. de gu., surch. d'une étoile d'arg.

Garzoni — *Lucques.* Parti: au 1 coupé d'arg. sur sa.; au 2 d'or à trois bandes de gu.

Garzoni — *Venise.* D'azur à un mont de trois coupeaux d'or, mouv. de la p., le coupeau du milieu sommé de trois épis du sec.

Gas (du) de Bois St.-Just — *Lyonnais.* D'azur au saut. ondé d'or, cant. de quatre bes. du même. S.: deux lions, au nat.

Gascher de la Chevrounière — *Bret.* Parti d'arg. et d'azur; à un croiss. de l'un en l'autre.

Gascherie (Marquis **de la**), v. **Charrette** marquis **de la Gascherie.**

Gaschet de St.-Georges — *Limousin.* Parti d'azur et de sin.; à un lièvre pass. d'arg., br sur le parti.

Gaschler — *Ile-de-Fr.* D'azur à la bande d'or, acc. de trois couronnes du même.

Gaschin de Rosenberg — *Silésie* (Barons de *Rosenberg*, en *Bohème*, 1631; comtes autrichiens, 7 janv. 1633; comtes du St.-Empire, 24 juillet 1663.) Ec.: au 1 d'azur au lion cont. d'or, cour. du même; au 2 d'arg. à l'aigle d'azur, semée de flammes d'or, cour. du même; au 3 tranché-denché d'or sur azur, les dents recourbés vers la p.; au 4 d'azur à deux roues de six rayons d'or, rangées en barre. Sur le tout un écusson de gu., timbré d'une couronne électorale, et ch. d'une fasce d'arg. surch. d'une rose de gu. Trois cq. cour. C.: 1° l'aigle, la tête cont.; I. d'or et d'azur; 2° une queue de paon; I. d'arg. et de gu.; 3° le lion du 1, tourné à dextre; I. d'or et d'azur. D.: TRAU, SCHAU WEM.

Gascoigne de Barnbow — *Ecosse* (Baronet, 1635. M. ét. le 11 fév. 1811.) D'arg. au pal de sa., ch. d'un brochet sans tête d'or, posé en pal. Cq. cour. C.: le brochet, iss.

Gascoing — *Norm.* D'arg. à une tiercefeuille de gu., acc. de trois merlettes du même.

Gascoing — *Nivernais.* D'arg. à trois raisins d'azur.

Gascoing (le) de la Musse — *Bret.* D'or au chev. de gu., acc. de trois quintefeuilles du même.

Gascon — Royaume de *Murcie.* Parti: au 1 d'azur à l'aigle d'or; au 2 de gu. à une tour sommée d'une tourelle d'arg., acc. de sept fleurs-de-lis du même, 1 en chef, 2 accostant la tourelle, 2 accostant la tour et 2 en p.

Gascon de Garidech — *Gasc., Tosc., Lang.* D'or à trois chev. de sa. Sur le tout d'azur à trois fleurs-de-lis d'or.

Gascq (Comtes) — *Quercy.* De gu. à la bande d'or, acc. de cinq molettes du même, rangées en orle, 3 en chef et 2 en p. S.: deux lions, au nat.

Gascq — *Gasc.* D'azur à un griffon d'or; au chef d'arg. ch. de trois molettes du champ.

Gascles ou Gascolles — *Lang.* De gu. au chev. d'or, acc. de trois bes. du même.

Gasinjet — *Frise.* D'azur à la fasce d'or, acc. en chef d'une colombe au nat., portant à son col une lettre d'arg., attachée à une corde du même, la colombe acc. en chef de deux étoiles d'or; la fasce acc. en p. de

deux croix pattées de gu., accostées, au-dessus d'un trèfle d'or. Brl. d'or et d'azur. C.: la colombe. L. d'or et d'azur.

Gaskiere — *Cambr.* De gu. à deux fasces d'arg. *Cri:* MAUVOISIN!

Gässler — *Allem.* Tiercé en bande: d'arg., de sa. et de gu.; le sa. ch. d'un lion d'or. Cq. cour. C.: le lion, iss., cour. d'or, entre un vol, l'aile dextre coupée d'or sur sa., la sen. tranchée d'arg. sur gu. L. conformes aux émaux du vol.

Gasman — *Allem.* Coupé: au 1 d'or à un chevalier iss., arm. de toutes pièces, mouv. du coupé, le casque panaché d'arg. et de gu., tenant de ses mains une épée flamboyante levée; au 2 d'arg. au lion de gu. C.: le chevalier iss., entre un vol coupé, à dextre d'or sur sa., à sen. d'arg. sur gu. L. conformes aux émaux du vol.

Gasmer — *Bav.* (M. ét.) Parti: au 1 d'or, chapé de gu., le gu. ch. de deux étoiles d'or; au 2 d'azur au lion cour., supp. de sa patte dextre une fleur-de-lis, le tout d'or. Cq. cour. C.: le lion, iss.

Gasnier — *Maine.* Gironné d'or et de gu.; à la bord. de sa.

Gasol — *Esp.* D'azur à un marc d'or, surm. d'un soleil du même.

Gaspard — *Lorr.* (An., 13 mars 1549 et 10 janv. 1628.) D'or au chev. d'azur, acc. de trois hures de sanglier de sa.. le boutoir en haut.

Gaspard — *Lyonnais.* D'azur au chev. d'or, acc. de trois étoiles d'arg.; au chef bandé de gu. et d'or.

Gaspard de Breuil — *P. de Dombes* D'azur au chev. d'or, acc. de trois étoiles du même; au chef d'arg., ch. de trois bandes de gu.

Gaspari — *Vicence* D'azur au lion d'or, acc. en chef de trois étoiles mal-ordonnées du même. C.: un lion iss. d'or, tenant de ses pattes un palmier de sin.

Gaspari — *Ile de Corse.* D'azur à une fleur-de-lis d'or, acc. de trois étoiles (8) du même.

Gasparini — *Vérone.* D'azur à la fasce d'arg. (*ou* de sin.), ch. de deux étoiles de gu. et acc. de deux étoiles d'or, 1 en chef et 1 en p.

Gasparini — *Aut.* (Chevaliers, 1743.) Ec.: aux 1 et 4 de sa. à un griffon d'or, tenant une épée d'arg.; aux 2 et 3 de gu. à la bande d'arg., acc. de deux étoiles du même et ch. d'une verge de gu., accolée de deux serpents de sin. Deux cq. cour. C.: 1° le griffon, iss. et cont.; 2. d'or et de sa.; 3° une licorne iss. d'arg.; entre deux prob. coupées, à dextre d'or sur sa., à sen. de gu. sur arg.; 1. d'arg. et de gu.

Gasparoli — *Brab.* (Chevaliers, 23 juin 1771.) Taillé d'azur sur sin.; au lion d'or, arm et lamp. de gu., br. sur le taillé et acc. en chef à dextre d'une étoile d'or; au chef du même, ch. d'une aigle de sa., bq., m. et cour. de gu. Cq. cour. C.: le lion. S.: deux léopards au nat., coll. d'or, tenant chacun une banderole aux armes de l'écu.

Gaspera, v. **Garsperm.**

Gaspio — *Esp.* De sin. à un griffon d'arg.; à la bord. d'or, ch. de quatre paires de tenailles d'azur.

Gasquet — *Prov., Quercy.* De sin. à un coq d'arg., bq. d'or, crêté et barbé de gu.; au chef d'azur, ch. d'un soleil d'or.

Gasqui — *Prov.* Ec. en saut.: aux 1 et 4 de gu. à une fleur-de-lis d'or; aux 2 et 3 d'or à une rose de gu.

Gass — *Bâle.* D'azur à un buste de jeune fille, hab. d'or, supp. de sa tête une tige courbée en demi-cercle et une grappe de raisins pamprée au nat., suspendue à chaque extrémité, lesdites grappes accostant sa tête. C.: les meubles de l'écu. L. d'or et d'azur.

Gass — *Bâle.* De gu. à la fasce d'or, acc. en chef d'un cerf naiss. du même, mouv. de la fasce. C.: deux prob., d'or et de gu.

Gassaud — *Prov.* D'azur à une tour d'or, maçonnée de sa.

Gasse (de la) — *Lang.* Ec.: aux 1 et 4 d'azur au lion d'or, arm. et lamp. de gu.; aux 2 et 3 coupé d'arg. sur gu.

Gasselin — *Anjou.* D'arg. au lion de sa., arm. et lamp. d'or, acc. de trois molettes du sec.

Gasselin de Richebourg — *Auv.* D'azur à la fasce d'or, ch. d'une épée de sa., et acc. en chef d'un casque d'arg. regardant un soleil d'or, mouv. de l'angle sen. du chef, et en p. d'un lévrier d'arg., posé sur une clé d'or.

Gassendi (Comte de l'Empire) — *Prov.* D'azur semé d'étoiles d'arg.

Gassendi — *Prov.* D'azur à un dauphin d'arg.; au chef d'or, ch. de trois pattes d'aigle de sa.

Gasser — *Allem.* Ec.: aux 1 et 4 d'or à la demi-aigle de sa., mouv. du parti; aux 2 et 3 d'arg. à un griffon de gu., tenant un bouquetin de roses du même, le griffon du 3 cont. Cq. cour. C.: cinq pl. d'aut. de gu., d'arg., de sa., d'or et de gu. L.: à dextre d'or et de sa., à sen. d'arg. et de gu.

Gasser — *Bav.* (An., 25 oct. 1825; barons, 20 avril 1866.) Coupé d'or sur azur; au lion de l'un en l'autre, tenant un épi d'arg., tigé et feuillé de sin. Cq. cour. C.: un lion iss. d'or. L. d'arg. et d'azur.

Gasser — *Carinthie, Ratisbonne.* Parti d'azur et d'or; au lion de gu., br. sur le parti. C.: le lion iss. entre deux prob., d'azur et d'or. L.: à dextre d'or et d'azur, à sen. d'or et de gu.

Gasser de Streitberg — *Tirol* (An., 29 juin 1569.) Tranché: au 1 de sa. au lion d'or, lamp. de gu.; au 2 d'or à une bande ondée de sa. C.: le lion, iss., entre un vol de sa., l'aile dextre ch. d'une barre ondée d'or et l'aile sen. d'une bande ondée du même.

Gassier (de) — *Prov.* D'azur au chev. d'or, acc. en chef de trois étoiles mal-ordonnées du même et en p. d'une colombe d'arg.

Gassion (Marquis) — *Béarn, Navarre.* Ec.: aux 1 et 4 d'azur à une tour d'or; au 2 d'or à trois pals de gu.; au 3 d'arg. à un arbre de sin., et un lévrier de gu., coll. d'or, pass. au pied de l'arbre.

Gassion de Coing — *Béarn, Bret.* Ec.: aux 1 et 4 d'azur à une tour d'or; aux 2 et 3 d'arg. à un arbre de sin., et un lévrier de gu., coll. d'or, pass. au pied de l'arbre. D.: NEC FRUSTRÀ CURRET.

Gässler de Kleham — *Bav.* (Conc. d'arm., 1823; nob. du St.-Empire, 1799.) Coupé: au 1 d'azur à un griffon pass. d'or, cour. du même; au 2 de gu. à trois bandes d'arg. Cq. cour. C.: une aigle iss. de sa., bq. et cour. d'or. L.: à dextre d'or et d'azur, à sen. d'arg et de gu.

Gassmann — *Soleure.* De gu. à trois glands d'or, tigés et feuillés de sin., mouv. des trois coupeaux d'un tertre du même, le gland du milieu plus élevé. C.: un gland d'or, tigé et feuillé de sin., mouv. d'un tertre de trois coupeaux du même. L.: à dextre d'or et de gu. à sen. de sin. et de gu.

Gassner — *Biberach* (*Wurt.*) De gu. à la bande d'arg., ch. de trois socs de charrue de sa., posés dans le sens de la bande, les pointes en bas. C.: deux prob., celle à dextre barrée et celle à sen. bandée de gu. et d'arg.

Gassner — *Bav.* Parti: au 1 de sa. au lion d'or, cour. du même; au 2 de gu. au chev. d'arg., acc. en chef de deux fleurs-de-lis du même. Cq. cour. C.: le lion, iss., supp. de sa patte dextre une fleur-de-lis d'arg. L.: à dextre d'or et de gu., à sen. d'arg. et d'azur.

Gassot — *Berry.* D'azur au chev. d'or, acc. de trois roses d'arg., bout. du sec.

Gassur — *Aut.* D'azur à un homme iss., hab. de gu. à brandebourgs d'or, ceint du même, coiffé d'un chapeau de sa., tenant de sa main dextre un marteau, la sen. appuyée sur sa hanche, iss. d'une couronne d'or, posée sur un tertre de sin. Cq. cour. C.: une aigle de profil de sa., cour. d'or, le vol levé, supp. de sa patte dextre une bague d'or. L.: à dextre d'arg. et de gu., à sen. d'or et de sa.

Gast — *Bois-le-Duc.* Coupé: au 1 d'or à un arbre terrassé de sin.; au 2 de gu. à la barre d'arg., acc. de deux trèfles d'or.

Gast de Lussault — *Tour.* D'azur à cinq bes. d'or, 2, 2 et 1.

Gastaud — *Prov.* D'arg. à la fasce d'azur; au lion d'or, cour. à l'antique du même, br. sur la fasce et surm. de trois étoiles mal-ordonnées de gu.

Gaste [anciennement **Gaston** et **Gastonnet**] — *Forez.* Parti: au 1 d'or plein; au 2 d'azur à trois fasces de gu. *ou* de pourpre. — *Ou:* De pourpre à deux fasces d'azur.

Gaste — *France.* De gu. à la croix vairée de sa. et d'arg. [Grand-maître de l'ordre de St.-Jean de Jérusalem, l'an 1169.]

Gaste, v. **Magnin de Gaste.**

Gaste de l'Aubépin — *Forez.* Parti: au 1 d'or plein; au 2 d'or à trois fasces d'azur.

Gasté — *Bret.* D'or au lion morné de gu.

Gastebley — *Art., Norm.* D'azur au chev. d'or, acc. de trois épis du même.

Gastebois — *Norm.* (An., 4 sept. 1479.) Gironné d'or et d'azur; à une orle de huit d'écussons de l'un à l'autre; à un écusson de gu. en abîme, br. sur le tout.

Gastebois — *Périgord, Agénais.* De gu. à une tour d'arg., cant. de quatre arbres d'or.

Gasteiger de Rabenstein — *Tirol* (Nob. du St.-Empire, 7 oct. 1713.) Ec.: aux 1 et 4 d'or à un corbeau de sa., posé sur un rocher de trois coupeaux au nat.; aux 2 et 3 d'arg. à la barre ondée d'azur. Cq. cour. C.: deux corbeaux adossés de sa., posés sur un rocher

au nat.; entre deux prob. coupées, à dextre de sa. sur or, à sen. d'azur sur arg. L. conformes aux émaux des prob.

Gastel — *Franche-Comté.* D'arg. à trois chev. de sa.

Gastel — *Norm.* D'arg. à deux chev. de gu., acc. de trois molettes de sa.

Gästel — *Bav.* (M. ét.) Coupé: au 1 tranché d'arg. sur gu.; au 2 recoupé d'arg. sur gu. Cq. cour. C.: un vol à l'antique, aux armes de l'écu.

Gastel — *Bav.* (An., 15 janv. 1644. M. ét.) Ec.: aux 1 et 4 de sa. à la croix de Lorraine d'or, posée sur un pertre de trois coupeaux de sin., la croix cantonnée des lettres A M C E (*amor meus crucifixus est*) d'or; aux 2 et 3 d'azur au lion d'arg., cour. d'or, tenant entre ses pattes une étoile du même. Cq. cour. C.: une croix de Lorraine d'or, sommée d'une étoile du même; la croix placée entre un vol, l'aile dextre taillée d'azur sur arg., la barre de sa., br. sur le taillé, et l'aile sen. tranchée d'or sur sa., à la bande d'azur, br. sur le tranché; la barre et la bande ch. chacune de deux étoiles d'or. S.: à dextre d'or et de sa., à sen. d'arg. et d'azur [V. **Balbach de Gastel.**]

Gastelburg — *Tirol.* De sa. à un chicot, posé en fasce, près de la p. de l'écu, poussant vers le chef trois rameaux tigés et effeuillés, le tout d'or.

Gastelier (le) — *Ile-de-Fr.* D'azur au chev. d'or, acc. de trois grelots du même.

Gastell — *Saxe* (Chevaliers du St.-Empire, 29 oct. 1777.) D'azur à la bande ondée d'arg., ch. d'un poisson au nat., posé dans le sens de la bande; celle-ci acc. de deux étoiles d'or. Deux cq. cour. C.: 1° un homme sau. de carn., tenant de sa main dextre un poisson au nat., en pal, la tête en bas, et de sa sen. un hameçon d'or; 1. d'arg. et d'azur; 2° un bras, arm. d'azur, brandissant une épée d'arg., garnie d'or, entre un vol de sa.; d'or et d'azur.

Gasten (van) — *Holl.* De gu. à trois têtes de lion d'or.

Gastgeb — *Styrie* (Conc. d'arm., 2 janv. 1519; nob. du St.-Empire et nob. d'*Aut.*, 9 janv. 1536.) D'or à la bande de gu., cb. d'un lion léopardé du champ. Cq. cour. C.: un vol à l'antique, aux armes de l'écu — (Conf. de la nob. du St.-Empire, 24 août 1598.) Ec.: au 1 d'or à la bande de gu., ch. d'un léopard pass. d'or; aux 2 et 3 de sa. à un homme d'armes, arm. de toutes pièces d'or, le bassinet panaché d'or; au 4 de gu. à la bande d'arg., ch. d'un léopard pass. de gu. Cq. cour. C.: homme d'armes, iss., tenant une épée posée sur son épaule; entre un vol, l'aile dextre aux armes du 1 (la bande transformée en barre), l'aile sen. aux armes du 4. L.: à dextre d'or et de sa., à sen. d'arg. et de gu. Le 3 janv. 1655 cette fam. a reçu le nom de **von Gastheimb**; v. ce nom.]

Gastheimb — *Aut.* (Barons en *Bohème*, 5 juin 1701; comtes en *Bohème*, 1715.) D'or à la bande de gu., ch. d'un lion du champ, cour. du même. Quatre cq. cour. C.: 1° deux prob., coupées alt. d'or et de gu.; 2° une aigle cont. de sa., cour. d'or; 3° le lion; 4° un cerceau d'arg., orné de sept pl. d'aut. de sa. et soutenu d'un coussin de gu., houppé d'or. *Manteau* de gu., frangé d'or, doublé d'herm., attaché aux cq. [Les barons du nom portent les mêmes armes, avec trois cimiers: 1° l'aigle; 2° un vol à l'antique, aux armes de l'écu: 3° le cerceau sur le coussin. *Manteau* de gu., doublé d'or. Comp. **Gastgeb.**]

Gastier — *Paris.* Ec.: au 1 d'azur à trois étoiles d'or; au 2 d'arg. à une feuille de houx de sin., enclose dans une orle de gu.; au 3 d'azur à une branche d'or, soutenue d'un croiss. d'arg.; au 4 d'arg. à la croix de Jérusalem d'or.

Gastinaire — *Poitou, Bret.* D'azur à deux os de mort d'arg., passés en saut., cant. de quatre fleurs-de-lis d'or [V. **Gattinari.**]

Gastine (de la) de St.-Aignan — *Limousin.* Parti: au 1 d'azur au lion d'or, lamp. de gu.; au 2 coupé: *a.* d'azur à une tête de cerf d'or; *b.* d'arg. à une fleur-de-lis de gu.

Gastineau — *Bret.* D'azur au chev. d'arg., acc. de trois cygnes du même.

Gastinel — *Norm.* D'azur à trois colonnes d'or.

Gastinel — *Anjou.* De sin. à trois fusées d'or, rangées en fasce.

Gastinois de Brouville — *Lorr.* D'azur à un phénix d'or, sur son immortalité de gu., acc. en chef d'une fasce d'arg., surm. de trois étoiles d'or.

Gästl — *Allem.* Parti: au 1 de gu. à une grue d'arg., le vol levé, posée sur une terrasse de sin.; au 2 d'or à trois bandes de sa. Cq. cour. C.: la grue. L.: à dextre d'arg. et de gu., à sen. d'or et de sa.

Gastlein de Mieremwöll — *Franconie.* D'arg. à trois roses de gu., tigées et feuillées de sin., mouv. d'un chicot au nat., posé en fasce. C.: un homme iss., hab. d'un parti d'arg. et de gu., rebr. de l'un à l'autre, tort. d'arg. et de gu., tenant de sa main dextre les roses de l'écu.

Gastold — *Lithuanie.* Les armes de **Habdank.**

Gaston — *Lang.* D'arg. à une cage de sa.; au chef du même.

Gaston de Cambiac — *Lang.* D'arg. au lion de gu., accosté de deux cyprès arr. au nat.; au chef d'azur, ch. de trois étoiles d'or.

Gaston de Pellier de Vauvineux (Comtes) — *Guyenne, Rouergue.* D'arg. à trois fasces de gu., acc. en p. d'une corneille de sa.; au chef d'azur, ch. de trois étoiles du champ.

Gaston et **Gastonnet**, v. **Gaste.**

Gastons (de) — *P. de Vaud.* D'or à une fleur-de-lis d'azur.

Gaswyler — *Suisse.* D'azur à trois têtes de cois d'oiseau d'arg., bq. de gu., posées en bandes et rangées entre deux bandes d'or.

Gaté — *Maine.* Fascé d'arg. et d'azur.

Gaté — *Maine.* De gu. à trois plumes d'oiseau d'arg.

Gatechair de Trevarec — *Bret.* De gu. à trois fusées d'or, rangées en fasce.

Gatelussios — *Grèce.* De sa. a la croix d'arg., ch. en coeur d'une aigle ép. du champ, languée de gu., tenant de sa serre dextre un sceptre aussi de sa. et de sa sen. une épée du même.

Gathorne-Hardy vicomte **Cranbrook** — *Kent* (Vicomte, 4 mai 1878.) Ec: aux 1 et 4 d'arg. à la bande cannelée de gu., coticée du même émail, ch. de trois roues de Ste.-Catherine d'or; au chef de gu., ch. de trois têtes de léopard d'or (*Hardy*); aux 2 et 3 parti d'arg. et d'or, à la bande comp. d'azur et de gu., br. sur le parti et acc. de deux tourt. de sa., posés chacun au centre d'un annelet du même (*Gathorne*). C.: 1° un bras, arm. au nat., liséré d'or, ch. de deux roues de Ste.-Catherine d'or, l'une sur l'autre, le bras accolé d'une branche de chêne de sin., la main de carn. empoignant une tête et col de dragon arr. au nat. (*Hardy*); 2° une tête et col de loup d'arg., mouv. d'un chicot d'or, posé en fasce. S.: deux léopards naturels, la tête posée de front, coll. chacun d'un collier de gu. auquel est suspendu un écusson du même, ch. d'une roue de Ste.-Catherine d'or. D.: ARMÉ DE FOI HARDI.

Gathevius ou **Gathoven (van)** — *Flandre* (An., 6 nov. 1756.) De sa. à trois mâcles d'or. Cq. cour. C.: une mâcle d'or.

Gatschet, v. **Gachet.**

Gatta — *Sicile.* D'azur à une chatte pass. d'arg., la tête posée de front, acc. en chef d'un lambel de gu.

Gattamelata — *Venise.* D'arg. à trois baudriers de gu., ployés en cercle et rangés en fasce. — *Ou:* De gu. à un renard (*dolce*) ramp. d'arg.

Gattenhofen — *Franconie, Prusse.* Coupé d'arg. sur sa., le sa. ch. d'une émanche de quatre pièces d'arg., mouv. de la p. C.: un vol, aux armes de l'écu. — *Ou:* Coupé de sa. sur arg., l'arg. ch. d'une émanche de trois pièces de sa., mouv. de la p. C.: un demi-vol, aux armes de l'écu.

Gatterburg — *Aut.* (An., 30 juillet 1561; chevaliers, 15 oct. 1653; comtes du St.-Empire, 4 déc. 1717.) Ec.: aux 1 et 4 d'or à la demi-aigle de sa., cour. du champ, mouv. du parti; aux 2 et 3 coupé d'arg. sur gu., à trois roses de l'un à l'autre, 2 et 1. Sur le tout un écusson de gu., cour. d'or et ch. d'une herse sarrasine d'arg. de quatre pieux et deux traverses, clouées d'or. Trois cq. cour. C.: 1° un vol cont., aux armes du surtout; 2° une aigle de sa., cour. d'or; 3° un vol à l'antique, aux armes du 2. L.: à dextre d'or et de sa., à sen. d'arg. et de gu. S.: à dextre un léopard lionné d'or, à sen. un griffon d'or, tous deux cour. du même.

Gattermayr — *Aut.* De gu. à une herse sarasine d'arg., de cinq pieux et trois traverses; au chef coupé-nébulé de gu. sur arg. C.: une grenade de guerre de sa., allumée au nat., soutenue d'un tuyau d'or; entre deux pl. d'aut., de gu. et d'arg.

Gattermayr — *Aut.* D'arg., embrassé à dextre de gu.; à trois roses de l'un à l'autre. Cq. cour. C.: un vol à l'antique, aux armes de l'écu.

Gattermayr de Gerstheff — *Aut.* Ec.: aux 1 et 4 d'arg., embrassé-ployé à dextre de gu.; à trois roses de l'un à l'autre; aux 2 et 3 palé de sa. et d'or, de quatre pièces. Cq. cour. C.: un vol, l'aile dextre aux armes du 1, l'aile sen. aux armes du 2.

Gatti — *Milan.* Coupé: au 1 d'or à l'aigle de sa., cour. du champ; au 2 sous un ciel au nat., un chat d'arg., pass. sur une terrasse de sin. et tenant entre ses deux une souris de sa.

Gatti — *Rome.* Coupé: au 1 d'azur à un chat naiss. d'arg., mouv. du coupé, tenant une fleur-de-lis d'or et

Google

surm. de trois autres fleurs-de-lis d'or, rangées entre les quatre pendants d'un lambel de gu.; au 2 fascé d'arg. et de gu., de quatre pièces.

Gatil (di) — *Vérone.* Parti et croisé d'une ligne penchée en bande, faisant quatre compartiments inégaux: aux 1 et 4 d'azur à un chat au nat., couché sur une terrasse de sin.; aux 2 et 3 d'arg. à un palmier de sin., terrassé du même et acc. en chef d'un soleil rayonnant d'or, mouv. du canton dextre.

Gattico — *Milan.* Coupé: au 1 recoupé d'arg. sur azur, à la fasce bastillée de gu., br. sur le coupé; l'azur ch. de cinq fleurs-de-lis rangées d'or; au 2 d'arg. à un château crén. de gu., sommé de deux tours du même, ouv. et aj. du champ.

Gattinari [anciennement d'Arbais comtes de Gattinara] — *Piémont, Esp.* D'azur à deux os de mort d'arg., passés en saut., cant. de quatre fleurs-de-lis d'or; au chef du même, ch. d'une aigle ép. de sa., surm. d'une couronne impériale au nat. Cq. cour. C.: un sauvage iss. de carn., revêtu d'une peau de lion, tenant une massue posée sur son épaule. L. d'or et d'azur. T.: deux sauvages pareils à celui du cimier, la massue en pied. D.: VINCENDUM AUT MORIENDUM.

Gatto — *Sicile.* D'azur à dix bes. d'or, 1, 2, 3 et 4

Gattola — *Naples.* Bandé d'or et d'azur; au chef d'or, ch. d'un lion léopardé de gu.

Gattole — *Venise.* Parti: au 1 d'azur à une fasce d'or, penchée en barre; au 2 tranché d'azur sur or, à la bande de l'un en l'autre.

Gattoni — *Milan.* Coupé: au 1 d'or à l'aigle de sa., cour. du champ; au 2 d'arg. à un chat sautant de sa., soutenu d'une terrasse de sin.

Gättringer — *Allem.* Coupé: au 1 d'or à un homme iss., mouv. du coupé, hab. au nat., coiffé d'un bonnet albanais, supp. de sa main dextre une bague d'or, châtonnée d'un saphir; le 2, de couleur cendrée, entièrement rempli d'une herse sarasine de gu., clouée d'arg. Cq. cour. C.: un griffon iss. d'or, tenant la bague de l'écu. L. d'or et de couleur cendrée.

Gatzert — *Hesse* (Barons du St.-Empire, 17 juillet 1790. M. ét. le 2 avril 1807.) Ec.: aux 1 et 4 d'or à un coeur humain de gu., percé de deux flèches de sa., passées en saut.; aux 2 et 3 d'azur à une ancre d'arg. S.: deux lions d'or.

Gau — *Esp.* De gu. à la croix fleurdelisée d'or, vidée du champ, cant. de quatre lis du sec.

Gau — *Lang.* D'or à un cygne d'azur, m. de gu.

Gaubert — *Lang.* D'arg. à la bande de gu.

Gaubert — *Prov., Auv. Lang.* D'azur à deux bandes d'arg. — *Ou:* D'or à deux bandes d'azur. S.: deux lions, au nat.

Gaubert — *Ile-de-Fr.* D'azur à la bande d'or, acc. en chef d'une colombe ess. d'arg., bq. et m. de gu., et en p. d'un lion du sec., arm. et lamp. de gu.

Gaubert [Gobert] de Cerisay — *Bret.* Ec.: aux 1 et 4 d'azur à deux mâcles d'arg. en chef et une coquille du même en p.; aux 2 et 3 d'arg. à six bill. d'azur, 2, 1, 1 et 2, et un croiss. du même en p.

Gaucelin — *Prov.* D'azur à un croiss. versé d'arg.

Gaucher — *Lorr.* (An., 3 juillet 1668.) D'arg. au chev. d'azur, acc. en chef de deux croisettes de sa. et en p. d'une étoile de gu.; au chef du même, ch. de trois bes. d'or.

Gaucher de la Perrière — *Bret.* D'arg. à la croix alésée de gu., cant. de quatre roses du même.

Gaucherel — *Ile-de-Fr.* D'or au pal d'azur; au chef du même, ch. d'une aigle d'arg.

Gaucourt (Marquis) — *Lorr., Ile-de-Fr.* D'herm. (*ou* d'or) à deux bars adossés de gu. *Cri:* GAUCOURT!

Gaudais-Glatigné — *Maine.* D'arg. à quatre bandes de gu.

Gaudar — *France.* D'or à la bande d'azur, ch. de trois défenses de sanglier d'arg.

Gaudard — *P. de Bourges.* D'azur au chev. d'or, acc. en chef de deux étoiles du même et en p. d'un cygne d'arg., bq. et m. de sa.

Gaudard — *Berne.* De gu. au chev. ployé d'or, acc. de trois soleils du même. C.: une aigle iss. de sa., cour. d'or.

Gaudard — *Beauce.* D'azur au chev., acc. en chef de deux étoiles et en p. d'une rose, le tout d'or.

Gaudard de Chavannes — *Lausanne.* D'azur au chev. d'arg., acc. de trois soleils d'or. C.: une aigle iss. d'arg.

Gaude — *Hainaut.* D'or à trois canards de sa., m. de gu.

Gaude — *Abbeville.* D'or à une amphiptère de sa., languée et arm. de gu. C.: une sirène se peignant et tenant un miroir d'arg. D.: C'EST MON PLAISIR.

Gaudechart marquis **de Quérieu** — *Pic.* (Marquis, avril 1652.) D'arg. à neuf merlettes de gu., rangées en orle, 4, 2, 2 et 1. T.: deux anges. D.: VIVIT POST FUNERA VIRTUS.

Gaudecker — *Pom.* De gu. à trois cornes de boeuf d'arg., posées en pairle, les sommets tournés vers les bords de l'écu. Cq. cour. C.: un boeuf iss. de sa., accorné d'arg.

Gaudel — *Lorr.* (An., 14 fév. 1715.) De gu. au chev. d'or, acc. en chef de deux étoiles d'arg. et en p. d'une croix de Lorraine du même.

Gaudel — *Lorr.* De sin. au chev. d'arg., acc. de trois lions du même.

Gaudelius — *Francfort s/M.* Ec., d'arg. à une tour de gu., et de gu. au lion d'or; à un poisson d'arg., torré et peautré d'or, br. en pal sur l'écartelé. C.: un homme iss., hab. de gu., au rabat d'azur, chevelé d'or, coiffé d'un bonnet pointu de gu., retr. d'azur. L. d'arg. et de gu.

Gaudement de Montferrier — *Bret.* Coupé: au 1 d'arg. à la bande de gu.; au 2 de gu. à sept bill. d'arg., 3, 3 et 1.

Gaudenti de la Torre de Roccabruna — *Tirol* (Barons, 1782.) Ec.: aux 1 et 4 coupé d'azur sur arg.; à un lévrier ramp. de l'un en l'autre (*Gaudenti*); aux 2 et 3 d'or à une tour de sa., ouv. du champ (*Roccabruna*). Deux cq. cour. C.: 1° un lévrier iss. et cont. d'arg.; L. d'arg. et d'azur; 2° une tête et col d'aigle de sa.; L. d'or et de sa. [Une branche de cette famille, établie à *Rome*, porte un bandé d'arg. et d'azur de huit pièces, au chef d'azur ch. d'un lévrier pass. d'arg., coll. d'or. Cq. cour. C.: le lévrier, iss. L. d'arg. et d'azur.]

Gaudents — *Allem.* Ec.: aux 1 et 4 de sin. à un cerf ramp., tenant entre ses dents une grappe de raisins pamprée, le tout au nat., le cerf du 1 cont.; aux 2 et 3 de gu. à un cheval galopant d'arg., celui du 3 cont. Cq. cour. C.: le cerf du 3, iss. L. d'arg. et de gu.

Gaudière (de la) — *France.* De gu. à trois carreaux d'arg.

Gaudiger (le) — *Bret.* D'arg. à la croix de gu., cant. de quatre tourt. du même.

Gaudin — *Norm.* D'azur au chev. d'or, acc. de trois aigles ép. d'arg.; au chef de gu., fretté d'arg.

Gaudin — *P. d'Aunis et de Saintonge.* D'azur à dix los. d'or, rangées en orle.

Gaudin — *Forez.* D'arg. à un rosier de sin. à trois roses de gu., mouv. d'un croiss. d'azur et acc. de trois étoiles du même.

Gaudin — *Nyon* (*P. de Vaud*). D'azur à la bande d'or, acc. en chef d'un jars d'arg., le vol étendu, et en p. d'un lévrier ramp. du même.

Gaudin de Beauchesne — *Bret.* De gu. à un croiss. d'arg., acc. de trois roses du même.

Gaudin de la Chénardière et de St.-Remy — *Maine.* Coupé d'azur sur or; à trois trèfles de l'un à l'autre, 2 et 1. S.: deux lions, au nat.

Gaudin duc **de Gaëte** — *Ile-de-Fr.* (Duc. 30 mars 1846. M. ét. le 2 nov. 1841.) D'or au pal d'azur chevronné d'or; à la bord. d'azur, semée de bes. d'or et d'arg.; au chef de gu. semé d'étoiles d'arg.

Gaudin de la Grange — *France.* D'azur au lion d'or.

Gaudin de Martigné — *Bret.* Ec.: aux 1 et 4 de gu. à cinq fleurs-de-lis d'arg., 2, 1 et 2; aux 2 et 3 d'azur semé de fleurs-de-lis d'or, au lion du même, br. sur le tout

Gaudion — *Paris.* D'or au chev., acc. en chef de deux grappes de raisins et en p. d'un brasier; le chev. surm. d'un croiss.; le tout de gu.

Gaudon de la Rallière — *Norm.* D'herm.; au chef de gu., ch. de trois fusées et deux demies d'or.

Gaudoncourt — *Franche-Comté.* D'arg. à une quintefeuille d'herm.

Gaudot — *Franche-Comté, Prusse* (An., 1694; cont. de nob., 21 mai 1710.) De gu. au chev. d'or, ch. de deux aigles de sa., bq., m. et cour. du sec., posées dans le sens du chev.; ledit chev. acc. de trois lions d'or, les deux du chef affr., celui en p. cont. Cq. cour. C.: une aigle iss. de sa., bq. et cour. d'or. L. d'or et de gu.

Gaudrion de Faverolles — *Berry, Bret.* D'or au chev. d'azur, acc. de six coquilles du même, 3 et 3.

Gaudry du Best — *Bourg.* D'azur au chev. d'or, acc. de trois moutons d'arg.

Gaudy — *Prusse* (Barons, 19 sept. 1786.) D'azur à trois épis feuillés d'or, rangés sur une terrasse de sin. C.: un senestrochère arm., posé sur le coude et tenant une épée, le tout au nat.

Gaudy — *Rapperswell.* Parti: au 1 d'arg. à un cerf ramp. au nat; au 2 d'or à deux bandes de sa., ch. chacune d'un annelet d'arg. Cq. cour. C.: un cerf iss. au nat., entre un vol aux armes du 2 (sur l'aile dextre les bandes sont transformées en barres). L.: à dextre d'arg. et de sa., à sen. d'or et de sa.

Google

Gauffreteau — *Guyenne.* D'azur à trois membres d'aigle d'or.

Gaufridy ou **Gauffridy** — *Prov.* Tranché de gu. sur arg.

Gaugaing — *Poitou.* D'azur à trois chev. d'or, acc. de trois geais d'arg.

Gaugrebon ou **Gaugreve** — *Prov. rhén.* D'arg. à trois pals de sa., *ou* palé d'arg. et de sa. Cq. cour. C.: un vol d'arg., chaque aile ch. d'un écusson des armes.

Gaugy — *Norm.* D'azur à trois roses d'or, rangées en chef, et trois croiss. d'arg., rangés en p.

Gaujac (Barons **de**), v. **Marcellier** barons **de Gaujac.**

Gaujal de Cholet (Barons) — *Lang.* De gu. à une épée d'or; au chef du même, ch. de trois étoiles d'azur.

Gaujal de Grandcombe (M. ét. en 1739.) Les armes précédentes.

Gaulais de la Morinays — *Bret.* (M. ét.) D'azur à la fasce d'arg., ch. de trois quintefeuilles de gu.

Gaule (de) — *Bruges, Ruremonde.* D'azur au lion d'arg., arm. et lamp. de gu., cour. d'or.

Gaule (de) — *Bourg.* Coupé: au 1 d'arg. à trois pommes de pin de gu., aux queues de sin.; au 2 d'azur à trois trèfles d'or.

Gaulejac (Vicomtes) — *Quercy.* Parti d'arg. et de gu. S.: deux lions d'or.

Gauli — *Venise.* D'arg. au chev. d'or; au chef d'azur. — *Ou:* D'azur au chev. d'or, acc. en p. d'une croix recr. de gu.; au chef d'arg., ch. de trois croix recr. de gu.

Gaulis — *Lausanne.* Parti: au 1 de gu. à une tête et col de lion d'or; au 2 d'or à une tour de gu., ouv. du champ, aj. de sa.

Gaullier de la Selle — *Tour.* D'azur au chev. d'or, acc. de trois croiss. du même.

Gaulme — *Lorr.* D'azur à trois flambeaux d'or, flamboyants et ardents de gu., 2 et 1.

Gaulmin de Beauvoir — *Bourbonnais.* D'azur à trois glands feuillés d'or, les queues en bas.

Gaulne — *Forez.* D'azur au chev. d'or, acc. de trois molettes du même, celle de la p. soutenue d'un saut. alésé d'or.

Gaulne ou **Gaune** — *Forez.* D'azur à deux plumes à écrire d'arg., passées en saut., cant. de quatre mondes d'or.

Gaulne de la Fayette — *Forez.* D'azur au chev. d'or, acc. de trois têtes de lion du même, lamp. de gu.

Gault — *Bret.* D'azur à un épervier d'arg., bq., m. et grilleté d'or, perché sur un chicot du sec.

Gault (Baron de l'Empire) — *France.* D'or à un badelaire de sa., posé en barre, la pointe en haut, et un casque grillé de sa., taré de profil, br. sur ledit badelaire.

Gaulthier de Rumilly — *Pic.* Les armes de **Gaultier de la Gauterie.**

Gaultier — *Norm.* De sa. à la fasce, acc. en chef de trois trèfles rangés et en p. de trois bes., le tout d'arg.

Gaultier — *Guyenne.* D'or à un ormeau de sin.

Gaultier — *Lyonnais.* D'azur à la fasce d'or, ch. d'un lion de gu.

Gaultier — *Lyonnais.* D'azur au chev. d'or, acc. en p. d'une rose tigée et feuillée d'arg.; au chef d'or, ch. d'une aigle de sa.

Gaultier — *Toulouse.* D'arg. à un arbre de sin., fruité de gu.

Gaultier — *Toulouse.* D'arg. à un cheval pass. de sa.; au chef d'azur, ch. de trois étoiles d'or.

Gaultier de Brulon — *Anjou, Bret.* D'azur à une rose d'arg., acc. en chef de deux étoiles d'or et en p. d'un croiss. du même. D.: CRESCENTUR AD SIDERA.

Gaultier de Chiffreville — *Norm.* De gu. à la croix ancrée d'arg., liée en saut. d'azur.

Gaultier de Coutances — *Lyonnais.* D'or à deux branches de laurier de sin., passées en saut.; au chef d'azur, ch. de trois étoiles d'arg.

Gaultier de la Fontenelle — *Bret.* D'azur au saut., acc. de deux croiss., 1 en chef et 1 en p., et de deux étoiles en flanc, le tout d'or.

Gaultier de la Gauterie — *Pic.* De gu. à deux lions léopardés d'arg., l'un sur l'autre, ch. chacun sur l'épaule d'un croiss. du champ.

Gaultier de Girenton — *Prov., Dauphiné.* D'or au chev. de sa., acc. en p. d'une étoile (7) de gu.; au chef du premier, ch. de trois étoiles (7) de gu.

Gaultier de Gouraval — *Bret.* D'or à trois los. de gu.

Gaultier de la Guistière — *Anjou, Bret.* Coupé de sin. sur or; à trois pommes de pin au nat., br. sur le tout, les queues en bas.

Gaultier de Kerfus — *Bret.* D'azur à trois chaudières ou marmites d'or.

Gaultier de Kervéguen — *Bret.* Ec. d'or et de pourpre; à quatre clous de l'un à l'autre, les pointes dirigées vers le coeur.

Gaultier de Montgaultier — *Norm.* De gu. à la croix ancrée d'arg., liée en saut. d'azur, acc. au 1 d'un croiss. d'arg.

Gaultier de Montgeroult. Les armes de **Gaultier de Coutances.**

Gaultier du Plessix-Raffray — *Bret.* (An., 1578.) D'arg. à la fasce de gu., ch. de trois croiss. versés d'or et acc. de trois croisettes du sec.

Gaultier de St.-Blancard — *Lang., Prusse.* D'arg. à la bande d'azur. — (Barons du St.-Empire, 23 mars 1721:) Ec.: aux 1 et 4 de sa. à trois coqs hardis d'or, ceux du 1 cont.; aux 2 et 3 d'arg. à la bande d'azur. Deux cq. cour. C.: 1° un coq hardi et cont. d'or, entre deux prob. de sa.; 2° un vol à l'antique, aux armes du 2; L. d'arg. et d'azur.

Gaultier de Senas — *Forez.* D'azur au chev. d'or, acc. en p. d'une rose tigée du même; au chef de gu., ch. d'une aigle iss. d'arg.

Gauma — *Frise.* Coupé: au 1 d'azur à un croiss. cont. d'arg., à dextre, et deux étoiles d'or, l'une sur l'autre, à sen.; au 2 d'or à trois conques marines de sa., posées chacune en bande, 2 et 1. C.: une étoile d'or, entre deux pl. d'aut. du même.

Gaumont — *Ile-de-Fr., Bret.* D'azur au chev. d'or, acc. de trois têtes de lion du même.

Gaune, v. **Gaulne.**

Gaunin — *Lorr.* (An., 20 janv. 1663; conf. de nob., 2 sept. 1750.) D'azur à un triangle d'or, acc. de trois molettes du même.

Gaunt comte **de Lincoln** — *Angl.* (M. ét. en 1297.) Fascé d'or et d'azur, de six ou de huit pièces; à la bande de gu., br. sur le tout. C.: une anille au nat.; *ou:* une croix pattée au pied fiché de sa.

Gaunt lord **Lindsey** — *Angl.* (M. ét.) D'arg. à trois fasces d'azur; à la bande de gu., br. sur le tout.

Gaurays — *Bret.* D'or au lion de gu., semé de mâcles d'or.

Gausie (de la) — *Guyenne, Gasc.* De sa. à une houlette d'arg.

Gaussen — *Lang., Genevois.* D'azur à un mouton d'arg., pass. sur une terrasse de sin.; au chef d'arg., ch. de trois abeilles d'or.

Gausserand — *Bret.* D'arg. à trois bandes de gu.

Gausserand — *Auv.* Ec.: aux 1 et 4 de gu. à trois bandes d'or; aux 2 et 3 d'azur à trois rocs d'échiquier d'or.

Gauteron ou **Gautron de la Gautronnière** — *Poitou, Bret.* D'azur à six coquilles (*ou* billettes) d'arg.

Gauteron d'Urtières — *Dauphiné.* Ec.: aux 1 et 4 de gu. au lion d'or; aux 2 et 3 d'azur à trois fasces d'or. A une coquille d'or, br. en coeur sur les écartelures.

Gautherie (de la), v. **Gaultier de la Gauterie.**

Gautherot — *Bourg.* D'azur au chev. d'arg., acc. de trois quintefeuilles du même.

Gauthey — *Lausanne.* D'azur à un triangle vidé d'or, sommé d'une croisette du même.

Gauthier — *Norm.* D'arg. au chev. de gu., acc. de trois roses du même, tigées de sin.

Gauthier (Baron de l'Empire) — *Franche-Comté.* Coupé: au 1 d'azur à trois croiss. d'arg., rangés en bande; au 2 de gu. à sept pics de rocher d'arg., 3 et 4, le pic supérieur sommé d'un épervier du même.

Gauthier — *Lorr.* (An., 1 oct. 1571.) D'azur à la bande d'arg., ch. de trois cors-de-chasse de gu. et acc. de cinq bes. d'or, 2 en chef et 3 en p.

Gauthier — *Lorr.* (An., 1 mars 1626.) De gu. au léopard d'or; au chef d'azur, ch. de trois croix fleur. au pied fiché d'or, celle du milieu ch. d'une couleuvre d'arg.

Gauthier — *Lorr.* (An., 9 juillet 1661.) D'azur au lion naiss. d'or, acc en chef de trois fasces de gu.

Gauthier — *Lorr.* (An., 15 nov. 1662.) D'azur à trois poires de sin.; à la bord. engr. de gu.

Gauthier — *Lorr.* (An., 8 juin 1736.) De gu. à cinq bandes d'arg.

Gauthier — *Lyonnais.* D'azur au chev. d'or, acc. de trois coqs du même.

Gauthier — *Forez.* De gu. à trois quintefeuilles d'arg.

Gauthier (de) — *Brab.* (An, 30 avril 1768.) Ec.: aux 1 et 4 tiercé en fasce: d'or, d'arg. et de gu.; aux 2 et 3 d'azur au lion d'or, arm. et lamp. de gu. Cq. cour. C.: une aigle ép. de sa.

Gauthier de Beaupré — *Bret.* Les armes de **Gaultier du Plessix-Raffray.**

Gauthier de Beaurepaire — *Norm.* De sa. à trois gerbes d'avoine d'arg.

Gauthier de Gouraval — *Bret.* D'or à trois los. de gu.

Gauthier d'Hautecerve (Barons) — *Bourg., Bourbonnais.* D'arg. au chev. d'azur, acc. en chef de deux

étoiles du même et en p. d'une grappe de raisins de gu.; au chef du sec., ch. d'une fleur-de-lis d'or.

Gauthier d'Hostel — *Bugey.* Palé contre-palé d'or et de gu.

Gauthier de Kernabacon—*Bret.* D'arg. à un grêlier de sa., lié du même, acc. de trois quintefeuilles du sec.

Gauthier de Migny — *France.* D'or à la fasce de gu., acc. de six merlettes de sa.

Gauthier du Pouliadou — *Bret.* D'or à une chouette de sa., bq. et m. de gu., acc. de trois molettes du même. **D.:** A CHACUN SA VUE.

Gauthier de Rougemont — *Bourg., Ile-de-Fr.* D'azur au chev. d'arg., acc. en chef de deux étoiles du même et en p. d'une grappe de raisins d'or.

Gauthier de la Villehouées — *Bret.* D'arg. à trois fleurs-de-lis d'azur, 2 et 1, acc. de trois los. du même, rangées en chef.

Gauthiot — *Bourg.* D'azur à un gautherot (oiseau) ess. d'arg., arm. et cour. d'or.

Gauthrin (Baron de l'Empire) — *Champ.* D'azur à une tête de cheval d'or, arr. de gu., acc. en chef de deux molettes du sec.

Gautier — *Pic.* D'azur à la croix d'or, acc. aux 1 et 4 d'une tête et col de grue d'arg. et aux 2 et 3 d'un trèfle d'or.

Gautier (Barons) — *Bret.* Ec.: au 1 d'azur à un lévrier d'or; aux 2 et 3 de gu. à une jacinthe d'arg. feuillée de sin.; au 4 d'azur au lion d'or.

Gautier — *Maine.* D'azur à la fasce d'or, ch. de trois molettes de sa.

Gautier — *Maine.* De sa. à une autruche d'arg.

Gautier — *le Mans.* D'arg. à deux lions léopardés de gu., l'un sur l'autre; au chef d'azur, ch. de trois fers-à-cheval d'or.

Gautier — *Guyenne.* D'azur au chev. d'or, ch. de deux badelaires du champ et acc. en p. d'un serpent du sec.

Gautier — *Prov.* D'azur au chev. d'or, acc. de trois roses du même, tigées et feuillées de sin.

Gautier — *Genève.* D'azur à cinq los. d'arg., aboutées en croix.

Gautier — *Guadeloupe* (An., 4 mai 1778.) De sin. à trois coqs mal-ordonnés d'or, crêtés et barbés de gu.

Gautier d'Aiguines — *Prov.* D'azur au chev. d'or, acc. en chef de deux étoiles du même et en p. d'une colombe d'arg.

Gautier d'Artigue — *Prov.* D'azur à deux éperons enlacés d'or; au chef d'arg., ch. de trois étoiles de gu.

Gautier de Beauvais — *Paris.* D'azur à trois chev. de gu., acc. de trois étoiles d'arg.

Gautier marquis **de Châteauneuf-le-Rouge** — *Prov.* (Marquis, nov. 1723.) D'azur au lion d'arg.; au chev. d'or, br. sur le tout et ch. de trois roses de gu.

Gautier de Grambois — *Prov.* D'or à un coeur de gu., enflammé du même; au chef d'azur, ch. de trois étoiles du champ.

Gautier de la Lauzière — *Prov.* D'azur à un coq hardi d'or, posé sur une terrasse d'arg.

Gautier de la Motte — *Norm., Jersey.* D'azur au chev. d'or, acc. de trois poignards d'arg., garnis d'or, les pointes en bas.

Gautier de St.-Paulet (Baron de l'Empire) — *Dauphiné.* De gu. au tronc écoté d'or, posé en bande.

Gautier de Savignac — *Rouergue.* Ec.: aux 1 et 4 d'azur à un château sommé de trois tours carrées d'arg., celle du milieu plus élevée et coulissée d'un avant-mur du même, le tout maçonné de sa.; aux 2 et 3 d'arg. à trois fasces d'azur.

Gautier barons **de Senès** — *Prov.* Les armes de **Gautier d'Aiguines.**

Gautier de la Vilatte — *Maine.* D'or à deux fasces de vair, acc. de trois croix recr. de gu., 2 en chef et 1 en p.

Gautron — *Bret.* D'azur au chev. d'or, acc. en chef de deux étoiles du même et en p. d'une colombe d'arg.

Gautron de la Baste — *Poitou.* D'arg. au pal d'azur, accosté de deux aigles de sa.

Gauvain—*Franche-Comté.* De gu. à une étoile d'arg.

Gauvain — *Lorr., Pic., Prusse.* D'azur à un triangle d'or, acc. de trois molettes du même. **C.:** trois pl. d'aut.

Gauvain d'Auvais — *Bret.* D'azur au chev. palé d'or et de gu. de dix pièces, acc. de trois hures de sanglier d'or.

Gauvain de la Jousselinière — *Bret.* D'arg. au chev. d'azur, acc. en chef de deux étoiles du même et en p. d'un lion de sa. — *Ou:* D'arg. au chev. d'azur, acc. de trois glands de sin. et surm. d'un lambel de gu.

Gauvignon — *Orléanais.* D'or au chev. de gu., surm. d'un croiss. du même; au chef du sec., ch. de trois bes. du champ.

Gauville — *Norm.* De gu., au chef d'herm.

Gauvin [Gauvain] de Kerasquer — *Bret.* D'or à la fasce de gu., ch. d'une fleur-de-lis d'arg.

Gauw — *Holl.* D'arg. à la fasce de gu., acc. en chef d'un coeur du même et en p. d'une sirène de carn., la queue d'azur, tenant de sa main dextre une boule du même et de sa sen. un fermail d'or.

Gauzerand de la Motte — *Bret.* D'arg. à trois bandes de gu.

Gavallá — *Dalmatie.* D'azur au chev. d'arg., acc. de trois étoiles du même. Cq. cour. **C.:** une aigle ép. de sa., bq., m. et chaque tête cour. d'or.

Gavallá — *Dalmatie.* D'azur au chev. ployé d'or, acc. de trois roses du même. Cq. cour. **C.:** une aigle ép. de sa., bq., m. et chaque tête cour. d'or, surm. de la *Légende:* DONEC SIDERA TANGAM ULTRAMARINA.

Gavalas — *Grèce.* D'azur à un soleil d'arg., accosté de deux palmes du même, les pieds passés en sautoir.

Gavardie, v. du Faur de Gavardie.

Gavardo (da) — *Vérone.* De gu. au chev. d'arg., acc. de trois demi-vols du même, les deux du chef adossés.

Gavarelles — *Brab.* Ec.: aux 1 et 4 d'azur à trois roses tigées et feuillées, d'or; aux 2 et 3 de gu. au chev. renv. d'or, acc. de neuf bes. d'arg., rangés en orle.

Gavarret — *Gasc., Lang.* D'arg. à trois liens de sa., arm. et lamp. de gu., les deux du chef affr., le troisième pass. en p.

Gaveselovits — *Serbie.* Coupé: au 1 de sin. à un lion assis d'or, la tête posée de front, tenant entre ses pattes une fleur-de-lis de gu., le lion adextré d'un croiss. tourné de gu.; au 2 fascé de gu. et de sin., de quatre pièces. Cq. cour. **C.:** un bras de carn., en pal, revêtu jusqu'au coude d'une manche de gu., rebr. d'or, la main tenant une fleur-de-lis de gu., en pal. **L.** de sin., de gu. et d'or.

Gave ou **Gaef** — *Amsterdam.* Parti: au 1 d'azur à une étoile d'or; au 2 d'arg. à un vol de sa. [*Ou*, au 1 le vol, et au 2 l'étoile.]

Gavé — *Guyenne, Gasc.* D'azur à une biche étancée d'arg.

Gavel — *Livonie, Prusse* (Nob. de *Suède*, 25 août 1696.) D'azur au chev. d'or, ch. d'une étoile (5) du champ et acc. de trois étoiles (5) du sec. **C.:** trois plumes de paon au nat.

Gavel — *Allem.* De gu. à la bande d'or, ch. de trois roses du champ. **C.:** une femme iss., hab. de —, tenant de sa main sen. une rose de gu., tigée et feuillée de sin., la main dextre appuyée sur sa hanche.

Gavelius, v. **Cronstedt.**

Gavere (de) — *P. de Groningue.* D'or au lion de gu., arm., lamp. et cour. d'azur; à la bord. échancrée de sa. **C.:** un chapeau de tournoi de gu., retr. d'herm., sommé d'un vol à l'antique de sa. **L.** d'or et de gu.

Gavere (van) — *Brab.* D'or au chev. d'azur, acc. de trois croiss. de sa.

Gaverelles, v. **Dierick *dit* Gaverelles.**

Gaveston comte **de Cornouailles** — *Angl.* (M. ét. en 1314.) D'or à six aigles de sin. — *Ou:* De sin. à six aigles d'or.

Gavet ou **Gawet** — *Angl., Art., Bret.* D'arg. à une tour de gu., surm. d'une rose du même, et accostée de deux rats de sa., posés debout, les queues se croisant au-dessous de la tour.

Gavi — *Allem.* Coupé: au 1 d'azur à trois étoiles d'or, rangées en fasce; au 2 d'or à une tête de More. **C.:** la tête de More. **L.** d'or et d'azur.

Gaviria — *Guipuzcoa.* Parti: au 1 d'or à un arbre de sin., et un sanglier pass. de sa., br. sur le pied du fût; à la bord. d'arg., ch. d'une chaîne de sa.; au 2 de gu. à un vautour au vol levé, tenant en son bec une palme, passée dans une couronne; le vautour posé sur la tête d'un coq; le tout d'or. Sur le tout un écusson d'arg., br. sur le parti et ch. de deux souliers de sa., l'un sur l'autre.

Gavotti — *Gênes.* Echiq. d'arg. et de sa.; au chef d'or, ch. d'une aigle iss. de sa.

Gavras — *Grèce.* De gu. à quatre fusées d'or, rangées en fasce.

Gavre — *Art.* Coupé de sa. sur gu.; au lion d'or, br. sur le coupé.

Gavre — *Brab.* D'azur à trois glands d'or. **C.:** un gland d'or.

Gavre — *Brab.* De gu. à trois anilles d'arg. *Cri:* COUDETTE!

Gavre — *Brab.* (Barons de *Fresin*, 20 juin 1398; comtes de *Fresin*, 20 mars 1662; marquis d'*Ayseaux*, 23 avril 1625; princes de *Gavre*, 13 juin 1736. M. ét. en 1832.) *Armes anc.:* D'or au double trèchevr fleur. et c.-fleur. de sin. — *Armes mod.:* D'or au lion de gu., arm., lamp. et sommé d'une couronne royale d'azur; à la bord. échancrée de sa. **C.:** un chapeau de gu., retr.

d'herm., sommé de deux gants renv., celui à dextre de gu., celui à sen. d'herm. *Cri:* GAVRE AU CHAPELET! **S.:** deux lions d'or, arm. et lamp. d'azur, sommés de couronnes royales du même. *Manteau* de gu., doublé d'herm., frangé et houppé d'or, sommé de la couronne de prince du St.-Empire.

Gavre, v. **le Roux** *dit* **de Gavre.**

Gavre *dit* **Mulaert** — *Brab.* (M. ét.) De gu. à trois lions d'arg., arm., lamp. et cour. d'azur, acc. en chef d'un lambel d'azur.

Gavrilovits — *Serbie.* D'or à un renard ramp. de gu., et un serpent ondoyant de sin., en bas, posé en bande, mordant la poitrine du renard. Cq. cour. **C.:** une aigle d'or, bq. et m. de gu. **L.** d'or et de gu.

Gawain — *Pic.* D'azur à quatre annelets d'or, posés en croix, celui en chef surmontant un croiss. d'or, et celui en p. surm. d'un croiss. versé du même.

Gawdy de Crow's-Hall — *Suffolk* (Baronet, 20 avril 1661. M. ét.) De sin. à une tortue pass. d'arg. **C.:** deux épées accostées d'arg., garnies d'or, posées en pals, soutenues d'un chapeau de tournoi de gu., retr. d'herm.

Gawdy de West-Herling — *Suffolk* (Baronet, 13 juillet 1662. M. ét. le 10 oct. 1723.) Les armes précédentes.

Gawlowski — *Pol.* Les armes d'**Osteja.**

Gawriloff — *Russie.* Parti: au 1 les armes de *Kartachoff*; au 2 coupé de sin. sur or, à un épi de l'un en l'autre, garni de deux feuilles, celle à dextre d'or sur le sin., celle à sen. de sin. sur l'or. Le **C.** de *Kartachoff.* **L.** d'or et de sin.

Gay — *Devonshire.* D'or à la fasce de sa., ch. de six los. accolées d'arg. et acc. de trois los. d'azur [Armes de *John Gay*, poète anglais.]

Gay — *Lyonnais.* De gu. à la jumelle d'arg., acc. en p. d'une rose du même; au chef d'azur, ch. d'un soleil d'or.

Gay — *Auxerrois.* D'or à la bande d'azur, ch. de trois lis d'arg., tigés et feuillés de sin.

Gay — *France.* D'azur à un cheval galopant d'arg., acc. de trois étoiles d'or, rangées en chef.

Gay — *Bav.* (Conc. d'arm., 1 avril 1564.) Parti d'arg. et de gu.; à un buste d'homme de profil, hab. de l'un en l'autre, mouv. d'un tertre d'or, coiffé d'un bonnet albanais de gu., retr. d'arg., et accosté en chef de deux étoiles de l'un à l'autre. **C.:** le buste et le tertre; entre deux prob., d'arg. et de gu., ornées chacune dans son embouchure d'une étoile de l'un à l'autre. **L.** d'arg. et de gu.

Gay — *Allem.* Coupé d'arg. sur gu.; au lion de l'un en l'autre. Cq. cour. **C.:** un lion iss. de gu.; entre deux prob., coupées alt. de gu. et d'arg.

Gay ou **Gucx** — *Genève.* Fascé d'or et d'azur; au chef de gu., ch. d'un lion iss. d'or.

Gay — *Catalogne.* Coupé: au 1 d'or à deux têtes de corneille affr. au nat.; au 2 d'azur plein.

Gay — *Esp.* D'or à la bande d'azur, engoulée de deux têtes de dragon de gu. et acc. de deux pies de sin., bq. et m. de gu.

Gay — *Vérone.* D'azur à un tronc d'arbre arr. de sa.

Gay (le) — *Tournai.* D'arg. à trois membres de geai de sa.

Gay (le) — *Lorr.* (An., 18 mai 1487.) De sa. à trois coquilles d'arg.; au chef du premier, ch. d'un geai de sin.

Gay (le) de la Fautrière — *Anjou.* D'arg. à trois quintefeuilles de gu.

Gay (le) de la Hamonière — *Maine.* D'arg. à trois perroquets de sin., bq. et m. de gu., rangés en pal.

Gay (le) Edle **von Lierfels** — *Aut.* (An., 30 nov. 1838.) Ec.: aux 1 et 4 de gu. à une couronne d'or, sommée de trois pl. d'aut., une d'or entre deux d'azur; aux 2 et 3 d'azur à un rocher escarpé au nat. **C.:** trois pl. d'aut.: de gu., d'or et d'azur. **L.:** à dextre d'or et de gu., à sen. d'or et d'azur.

Gay de Marsé — *Roannais, Beaujolais.* D'azur à la fasce ondée d'or.

Gay de Marnoz — *Franche-Comté* (Conf. de nob., 1738.) D'azur à deux chev. d'or, acc. de trois étoiles d'arg., celle en p. surm. d'un croiss. du même. **D.:** EN TOUT TEMPS GAY.

Gay de Planhol — *Auv., Lang.* D'azur au lion d'or, arm. et lamp. de gu., adextrée d'une étoile d'arg.; à la divise d'arg., ch. de trois étoiles de gu., *ou:* au chef de gu., ch. de trois étoiles d'arg.

Gay de Paydanché — *Bret.* D'or au lion de sa., arm., lamp. et cour. de gu.

Gay de Vernon (Baron de l'Empire) — *France.* Coupé: au 1 d'azur à un casque grillé d'or, taré de profil; au 2 d'arg. au chev. de sa., acc. de trois oiseaux du même.

Gaya — *Paris.* D'arg. à un chêne de sin., terrassé du même et sommé d'un geai au nat.

Gayangos — *Castille.* Coupé de sin. sur or; à trois épées d'arg., garnies d'or, posées en pals, rangées en fasce, br. sur le coupé, les pointes en haut; à la bord. d'arg., ch. de huit mouch. d'herm. de sa.

Gayant — *Ile-de-Fr.* (An., 1599.) D'azur au chev. d'or, acc. en chef de deux croiss. d'arg. et en p. d'une aigle ép. du sec.

Gayant — *Forez.* D'azur à quatre los. d'arg., 1, 2 et 1.

Gayardon — *Forez.* D'azur au lion d'or, acc. de trois bes. du même. **T.:** deux sauvages. **D.:** VINCIT LEO DE TRIBU JUDA.

Gayardon marquis **du Fenoyl** — *Bret., Forez* (Rec. de nob., 1668; marquis, 1720.) D'azur au lion d'arg., arm., lamp. et cour. de gu., acc. de trois bes. d'or. **D.:** VINCIT LEO DE TRIBU JUDA.

Gayardon de Lezignen — *France.* D'azur au saut. engr. d'arg.

Gayclip — *Bret.* D'arg. à l'aigle ép. de sa., cour. d'or.

Gaycourt — *Fl. fr.* D'or au saut. de sa.

Gaye — *Toulouse.* De gu. à un tournesol d'or, tigé, feuillé et terrassé du même, posé à sen., acc. en chef à dextre d'un soleil du même; au chef d'azur, ch. de trois étoiles d'arg.

Gayer de Gayersfeld — *Moravie* (An., 17 avril 1816.) Coupé: au 1 de gu. à un senestrochère, arm. d'arg., tenant une épée du même, garnie d'or; au 2 d'azur à trois vautours, volants au-dessus d'une terre de labour, le tout au nat. Cq. cour. **C.:** trois pl. d'aut.: de gu., d'arg. et d'azur. **L.:** à dextre d'arg. et de gu., à sen. d'arg. et d'azur.

Gayet de Sansal — *Ile-de-Fr.* De gu. à trois aigles d'arg., rangées en bande.

Gayette — *Prusse.* Coupé: au 1 de gu. à un pélican avec ses petits dans son aire, le tout d'arg. (*Gayette*); au 2 d'azur à un senestrochère, arm. d'arg., tenant une épée et sortant d'une nuée d'arg., mouv. du flanc.

Gayffier ou **Gueyffier** — *Gévaudan.* D'azur muraillé d'or de six carreaux, 3, 2 et 1, remplis de six trèfles du même; au chef d'arg., ch. d'un lion iss. de gu.

Gayffier ou **Gueyffier** — *Lang., Auv., Ile-de-Fr.* D'azur à la fasce d'arg., acc. en chef d'une colombe du même, et en p. d'un lion d'or.

Gayffier de Maurin — *Auv.* Parti: au 1 d'azur muraillé d'or de six carreaux, 3, 2 et 1, remplis de six alérions du même; au chef d'arg., bordé de gu. et ch. d'un lion iss. au nat.; au 2 d'azur à la fasce d'arg., acc. en chef d'une colombe du même et en p. d'un lion d'or.

Gaykema — *Frise.* D'or au lion de sa., tenant de sa patte dextre un oiseau d'azur par la queue, ledit oiseau dans l'attitude de l'aigle héraldique.

Gayl — *Oldenbourg, Han., Alsace, Silésie, Courlande* (Conc. d'arm., 15 avril 1532 et 12 janv. 1562; nob. du St.-Empire, 1 janv. 1573 et 3 nov. 1661.) Coupé: au 1 d'or à deux roses accostées de gu., barbées de sin.; au 2 d'azur à une fleur-de-lis de gu. **C.:** un vol aux armes de l'écu. **L.** d'or et d'azur. — (Barons du Royaume de *Westphalie*, 10 juillet 1813; conf. dudit titre au grand-duché d'*Oldenbourg*, 22 fév. 1842.) Coupé: au 1 d'or à deux roses accostées de gu., barbées de sin.; au 2 d'azur à une fleur-de-lis partie d'or et de gu. Cq. cour. **C.:** la fleur-de-lis, entre un vol coupé d'or sur azur, l'or de chaque aile ch. des deux roses de l'écu. **L.:** à dextre d'or et de gu., à sen. d'or et d'azur.

Gayling d'Altheim — *Alsace, Bade, Hesse* (Rec. du titre de baron, 6 août 1773.) D'azur à une ramure de cerf d'arg. Cq. cour. **C.:** un demi-vol, aux armes de l'écu.

Gaylingen — *Franconie.* Coupé d'arg. sur sa. **C.:** deux prob., aux armes de l'écu.

Gaymand — *P. de Namur.* D'arg. à trois fasces d'azur; à trois forces au nat., br. sur le tout.

Gaymans — *Gueldre.* De gu. à trois têtes et cols de bélier d'arg. **C.:** un bélier iss. d'arg.

Gayola — *Esp.* De gu. à trois bandes ondées d'or; à la bord. d'arg., inscrite des mots: NULLA SINE FIDELITATE VIRTUS, de sa.

Gayon — *Bret.* De gu. à la fasce d'arg., acc. de trois quintefeuilles du même.

Gayon — *Forez.* De gu. au chev. d'or, acc. en chef de deux étoiles *ou* de deux roses d'arg. et en p. d'un lion léopardé du même.

Gayon — *Lang.* Ec.: aux 1 et 4 d'azur à la croix brét. et alésée d'or; aux 2 et 3 d'or à un arbre de sin. (*Gayon*). Sur le tout d'azur au chev. d'or, acc. de trois roses du même (*St.-Gilles*).

Gayot — *Bourg., Champ., Orléanais.* D'azur à trois merlettes d'arg.

Gayot ou **Gayot de la Bussière** — *Lyonnais, Forez.* D'or à la bande d'azur, ch. de trois étoiles du champ et acc. de deux trèfles de sin.

Gayot de la Claire — *Lyonnais.* D'or semé de trèfles de sin.

Gayot de Pitaval comtes **de Châteauvieux** —

Digitized by Google

Ile-de-Fr., Lyonnais. D'or semé de trèfles de sin. — *Ou:* D'azur semé de trèfles d'or. — *Ou:* Tranché d'arg. sur sin.; à trois trèfles de l'un en l'autre, posés en bande sur le tranché. — *Ou:* Parti d'arg. et de sin., au chev. de l'un en l'autre, acc. de trois trèfles de l'un à l'autre.

Gaysgöbl — *Bav.* (M. ét.) D'arg. à une jambe de chevreuil de sa., le sabot en bas. **C.:** le meuble de l'écu, le sabot en haut, sommé d'un panache de plumes de coq de sa.

Gayssplitz — *Prov. rhén.* D'arg. à sept los. de sa., 4 et 3. **C.:** une tête et col de bouc d'herm., accornée d'or.

Gazan *dit* **Gaza** — *Prusse.* Ec.: aux 1 et 4 de gu. à un cep de vigne d'arg., accolé à son échalas du même, pampré de sin., fruité de deux grappes de raisins au nat. (*Gazan*); aux 2 et 3 d'or à une tête de More, les yeux bandés d'arg., celle du 3 cont. **C.:** 1° un demi-vol cont., aux armes du 1 (*Gazan*); 2. d'or et de gu.; 3° la tête de More du 2, entre deux prob., coupées de sa. sur or; 4. d'or et de sa.

Gazan de la Peyrière (Comte de l'Empire) — *Prov.* Coupé: au 1 d'arg. à un pin de sin., fruité d'or, senestré d'une pie de sa., le tout soutenu d'une terrasse de sin.; au 2 de gu. à un pan de forteresse ruiné d'arg.

Gazanyola — *Roussillon.* D'or au chev. de gu. acc. de trois têtes de lévrier coupées du même, les deux du chef affr.; au chef d'azur, ch. d'une croix pommetée du champ, accostée de deux étoiles du même.

Gazauchon de Chavannes — *Lyonnais.* De gu. à deux fasces d'arg.

Gaze de Joursanvaux — *Bourg.* De gu. à un croiss. d'arg., acc. de sept bill. du même, 3 en chef, 2 en flancs et 2 en p.

Gaze de Rouvray. Les armes précédentes.

Gazeau de la Boissière — *Poitou.* D'azur au chev. d'or, acc. de trèfles du même.

Gazeau comtes **de la Bouere** — *Poitou.* Ec.: aux 1 et 4 d'azur au chev. d'or, acc. de trois trèfles du même (*Gazeau*); aux 2 et 3 de gu. au lion d'arg., arm., lamp. et cour. d'or (*de la Bouere*).

Gazeau de la Gastière — *Bret.* D'or à l'aigle ép. de sa.

Gazelles — *Forez.* D'or à la fasce d'azur, acc. de trois étoiles du même.

Gazelles, v. **Gaselles.**

Gazen, v. **Gazan** *dit* **Gaza.**

Gazet de Branday — *Bret.* D'arg. à trois grenouilles de sin.

Gazola — *Vérone.* D'azur à la fasce d'or, acc. en chef de trois étoiles mal-ordonnées du même et en p. d'une pie au nat., posée sur un tertre de sin.

Gazolano — *Dalmatie.* D'azur à un soleil d'or. Cq. cour. **C.:** trois pl. d'aut., une d'or entre deux d'azur.

Gazpio — *Guipuzcoa.* De sin. à un griffon d'arg.; à la bord. d'or, ch. de quatre chaînons brisés d'azur, 1 en chef, 1 à chaque flanc et 1 en p.

Gazuba — *Lithuanie.* Les armes de **Poray.**

Gazzari — *Dalmatie.* D'arg. à deux dragons affr. de sin., les ailes abaissées, les queues passées en saut., ramp. contre une coupe couverte d'or, sommée d'une fleur-de-lis du même. Brl. de sin. et d'arg. **C.:** un dragon iss. de sin., les ailes levées. **L.** d'arg. et de gu. **D.:** STARZA VIRNA.

Gazzi — *Padoue.* D'or à trois pies au nat.

Gbelsk, v. **Gebelzig.**

Geandemange — *Lorr.* (An., 15 janv. 1708.) D'or à la bande d'azur, ch. de trois étoiles d'arg.

Geard (de la) — *Périgord.* D'azur au lion d'arg., arm. et lamp. de gu., acc. au canton sen. du chef d'un croiss. du sec.

Geary — *Kent* (Baronet, 17 août 1782.) Ec.: aux 1 et 4 de gu. à deux fasces d'or, ch. de trois mâcles d'azur, 2 et 1; au canton d'arg., ch. d'une ancre de sa.; aux 2 et 3 d'arg. au chev. de gu., vidé du champ et acc. de trois fleurs-de-lis du sec.; à la bord. aussi de gu. Cq. timbré d'une couronne navale d'or. **C.:** un bras, paré de gu., rebr. d'arg., tenant un drapeau d'arg. ch. d'une croix de gu. **D.:** CHASE.

Gebauer — *Prusse.* Taillé, de gu. à un cheval naiss. d'arg., mouv. du taillé, sur azur plein; à la barre d'arg., br. sur le tout.

Gebel — *Galicie.* D'azur à un croiss. tourné d'arg., accosté de deux flèches du même, les pointes en bas. Cq. cour. **C.:** trois pl. d'aut., une d'arg. entre deux d'azur.

Gebell — *Esp.* D'arg. à une martre pass. au nat.

Gébellin — *Auv.* D'azur à une tour hersée d'arg., aj. et maçonnée de sa., adextrée de deux fleurs-de-lis d'or en fasce et senestrée de deux flèches du même, passées en saut.; le tout acc. en chef à dextre d'une étoile d'or et à sen. d'un monde du même.

Gebelzig, Gbelsk, Gebeltzig ou **Gebeltzk** — *Silésie.* De gu. à une flèche d'or, posée en bande, et un chicot brunâtre, posé en barre, passés en saut. Cq. cour. **C.:** deux flèches d'or, posées en chev. renv., les pointes en haut, *ou*, passées en saut.

Gebemeltzger — *Styrie.* De gu. à la bande de sa., ch. d'un lion d'or et acc. de deux roses d'arg. Cq. cour. **C.:** le lion, iss.; entre deux prob., coupées alt. de gu. et d'arg., ornées chacune dans son embouchure d'une rose, celle à dextre d'arg. et celle à sen. de gu. **L.:** à dextre d'or et de sa., à sen. d'arg. et de gu.

Gebert — *Tour.* D'or à trois roses de gu.

Gebhard — *Prusse* (Rec. de nob., 12 déc. 1753. D'azur à un ange, hab. d'arg., ceint et cour. d'or, les ailes de gu. levées, ch. chacune d'une étoile d'or; tenant de chaque main un poisson courbé d'or en pal, celui à sen. cont. Cq. cour. **C.:** l'ange de l'écu. **L.:** à dextre d'or et d'azur, à sen. d'arg. et de gu.

Gebhard — *Nuremberg.* D'azur à deux étoiles d'arg. en chef et un chou de sin. en p.

Gebhard — *Nuremberg.* D'arg. à deux épées d'azur, passées en saut., les pointes en bas **C.:** un homme iss., hab. d'azur, coiffé d'un bonnet du même, tenant dans chaque bras une épée d'azur, la pointe en haut.

Gebhard de Göppelsberg — *Silésie.* Tiercé en fasce: au 1 d'azur à une couronne d'or; au 2 d'or à une fleur-de-lis d'arg.; au 3 de sa. à une fleur-de-lis d'arg.

Gebhard, v. **Heerdegen** *dit* **Gebhard.**

Gebhardi — *Brunswick* (Barons du St.-Empire, 8 sept. 1785.) D'or à l'aigle ép. de sa., surm. d'une couronne d'azur aux rubans d'or; l'aigle ch. sur sa poitrine d'un écusson d'arg. surch. d'un coeur de gu.; à cinq roses de gu., bout. d'or, tigées de sin., mouv. dudit coeur. Deux cq. cour. **C.:** 1° un ange iss., hab. d'azur, rebr. d'or, ceint du même, aîlé d'arg., les mains appuyées sur la couronne du casque; 2. d'or et de sa.; 3° une des roses du surtout, entre un vol coupé d'arg. sur gu.; 4. d'arg. et de gu.

Gebhardt — *Silésie.* De gu. à un cerf pass. au nat. **C.:** une ramure de cerf au nat. **L.** d'or et de sa.

Gebhardt — *Ratisbonne.* D'azur à un ange iss. d'arg., mouv. de la p. de l'écu, portant sur son front une croix de gu.; l'aile dextre de sa. et l'aile sen. d'or; tenant dans son bras sen. un poisson d'or, en bande. **C.:** l'ange. **L.:** à dextre d'or et d'azur, à sen. d'arg. et de gu.

Gebhardt — *Allem.* Ec.: aux 1 et 4 coupé d'un parti de gu. et d'arg., sur une mer au nat.; à un homme marin, br. sur le tout, hab. d'un parti d'or et de sa., coiffé d'un bonnet de sa., retr. d'or, tenant de sa main dextre une clé d'or, posée sur son épaule; aux 2 et 3 de sa. au lion d'or, cour. du même. Cq. cour. **C.:** un homme marin pareil à celui de l'écu, ayant deux queues, qui s'élèvent en forme de prob. **L.:** à dextre d'or et de sa., à sen. d'arg. et de gu.

Gebhardt (Barons) — *Aut.* Parti: au 1 d'or à l'aigle ép. de sa., surm. d'une couronne impériale et ch. sur sa poitrine d'un écusson d'or ch. d'un coeur de gu. et de trois trèfles de sin., mouv. dudit coeur; au 2 d'or à une reine, cour. d'or, hab. d'azur, assise sur un siége de gu., tenant de sa main dextre une épée et de sa sen. une balance; le tout soutenu d'un pavé de carreaux d'arg. et de pourpre, disposés selon les lois de la perspective. Deux cq. cour. **C.:** 1° un ange iss., hab. d'un écartelé d'or et d'azur, les ailes d'arg.; 2° cinq pl. d'aut., alt. de gu. et d'arg. **L.** d'arg. et de gu.

Gebhardt — *Bâle.* Parti: au 1 d'arg. plein; au 2 de gu. à deux fasces d'arg. Cq. cour. **C.:** deux prob., celle à dextre d'arg. plein, celle à sen. de gu. ch. de deux fasces d'arg., chaque prob. environnée de deux anselets d'or auxquels sont attachés des liens noués, à dextre de gu. et à sen. d'arg.

Gebl — *Aut.* Parti d'azur et d'or; à une aigle de profil de sa., br. sur le parti, sommée d'une couronne royale d'or, le vol levé. Cq. cour. **C.:** un buste d'homme, hab. d'un parti d'or et d'azur, tort. d'or et d'azur, la tête sommée d'une queue de paon au nat. **L.** d'or et de sa.

Gebler — *Galicie* (Chevaliers du St.-Empire, 1763; barons, 8 déc. 1768. M. ét.) Ec.: aux 1 et 4 d'azur à trois étoiles mal-ordonnées d'or; aux 2 et 3 de gu. à deux flèches d'arg., passées en saut. Sur le tout coupé: *a.* d'or à l'aigle ép. iss. de sa.; *b.* tranché de gu. sur arg. Trois cq. cour. **C.:** 1° trois pl. d'aut., une de gu. entre deux d'arg.; 2° une aigle ép. de sa., bq. et m. d'or; 3° les flèches du 2; entre deux prob., coupées alt. d'or et d'azur. **L.:** à dextre d'or et d'azur, à sen. d'arg. et de gu. **S.:** deux lions reg. d'or.

Geböck — *Bav.* De gu. à un colombe passante d'arg. Cq. cour. **C.:** une colombe d'arg., le vol étendu, entre deux prob. de gu.

Digitized by Google

Gebôck d'Arnbach — *Bav.* (Barons du St.-Empire, 15 sept. 1655.) Ec.: aux 1 et 4 de gu. à la fasce vivrée d'arg. (*Mührer de Fraberzheim*); aux 2 et 3 parti: *a.* d'arg. à la fasce de sa. (*Mässenbach de Mässbach*); *b.* reparti, de gu. plein, et de sa. à la fasce d'arg. (*Mässenbeck de Schwend*). Sur le tout de *Gebôckh*, qui est de gu. à une colombe d'arg. Trois cq. cour. C.: 1° trois pl. d'aut., une d'arg. entre deux de gu. (*Mührer de Fraberzheim*); 2° une colombe ess. d'arg., entre deux prob. de gu., ornées chacune dans son embouchure d'une étoile d'or (*Gebôckh*); 3° un vol à l'antique d'arg., ch. d'une fasce de sa. (*Mässenbach de Mässbach*). L.: à dextre d'arg. et de gu., à sen. d'arg. et de sa.

Geboltse (Comtes) — *Aut.* D'or à la fasce de sa. C.: un buste de femme, hab. d'or, les bras remplacés par deux cornes de buffle de gu. L. d'arg. et de gu.

Gebsattel (Barons) — *Alsace, Fl. fr.* De gu. à une tête et col de bouquetin d'arg. (*quelquefois* accornée de sa.) C.: le meuble de l'écu.

Gebusch — *Anhalt, Prusse.* De gu. à deux triangles vidés d'or, entrelacés en forme d'étoile. C.: une chouette au nat.

Geck — *Holl.* D'azur à une rose d'or.

Gedda — *Suède* (Barons, 1730.) Ec.: aux 1 et 4 d'arg. à la bande d'azur, ch. de trois quintefeuilles de gu.; aux 2 et 3 gironné de gu. et d'or. Sur le tout d'or à trois poissons nageants d'azur, l'un sur l'autre. Deux cq. cour. C.: 1° un poisson d'azur, posé en pal, entre un vol d'azur, chaque aile ch. d'une fleur-de-lis d'or; L. d'arg. et de gu.; 2° la bande du 1, entre deux prob. coupées alt. d'or et de gu.; L. d'or et d'azur. S.: deux chiens reg. d'arg., coll. et bouclés du même.

Gedouin marquis **de la Dobiais** — *Bret.* (Marquis, 1645. M. ét.) D'arg. à un corbeau de sa.

Gedoyn de Graville — *Ile-de-Fr., Pic.* D'azur à un besant d'arg., surm. d'une étoile du même et accosté de deux épis d'or; au chef du même, ch. d'une rose de gu.

Gedroyc — *Pol.* Les armes de **Poray.**

Geduld de Jungenfeld — Grand-duché de *Hesse* (Nob. du St.-Empire, 18 janv. 1530; chevaliers du St.-Empire, 8 sept. 1696; barons, 12 avril 1820.) Ec.: aux 1 et 4 de sa. à deux chev. d'or, acc. en p. d'une étoile du même; aux 2 et 3 d'or à une colombe ess. d'arg., cour. du champ, posée sur une colline d'azur et tenant en son bec une rose de gu., tigée et feuillée au nat.; la colombe du 3 cont. A la fasce d'arg., br. sur l'écartelé. Cq. cour. C.: une branche de rosier de sin., fleurie de trois pièces de gu. L. d'or et de sa.

Geed — *Dan.* D'azur à trois croiss. d'arg. C.: une queue de paon, accostée de deux boucs ramp. et affr., le tout au nat.

Geel (van) — *Holl.* D'azur à la fasce d'or, acc. de trois oiseaux du même.

Geel (van) — *Holl.* D'or au léopard lionné d'azur, arm. et lamp. de gu. (*Arm. v. G.*)

Geel (van) — *Bois-le-Duc.* Parti: au 1 de gu. à trois pals de vair, et au chef d'or; au 2 de sin. à une étoile d'arg. en chef et une roue de six rayons de gu. en p.

Geel (van) — *Brab.* D'or à trois fers-de-moulin de sa.

Geel (van) — *P. de Liége.* D'or à trois fasces de gu.; au chef du premier, ch. de trois flanchis du sec. — *Ou:* De sa. à trois tierces d'or; au chef du même, ch. de trois flanchis de gu.

Geelhand — *Anvers* (An., 6 nov. 1728; rec. de nob., 12 janv. et 22 sept. 1822, et 17 janv. 1824.) Ec.: au 1 d'azur à une main sen. appaumée d'or; au 2 d'arg. à un chêne de sin., terrassé du même, senestré d'un ours de sa., ramp. contre le fût; au 3 d'or à trois trèfles de sin.; au 4 de sin. à un faucon d'arg., chaperonné de gu. Brl. d'or et d'azur. C.: la main de l'écu, entre un vol d'arg. L. d'or et d'azur. D.: ANIMO ET FORTITUDINE.

Geelvinck — *Amsterdam.* Ec.: aux 1 et 4 d'azur à un pinson d'or; aux 2 et 3 d'arg. à la bande de sin. Cq. cour. C.: un pinson d'or.

Geen (van) — *Holl.* (Barons, 22 mars 1831.) D'azur à la barre de sin., ch. de trois cors-de-chasse d'or, posés dans le sens de la barre, liés et vir. du même, eng. et pavillonnés de gu.; la barre acc. en chef à dextre d'une épée d'or. T.: deux guerriers javanais, au nat. D.: FIDELIS GRATUSQUE.

Geer (de) — *P. d'Utrecht* (Nob. de *Suède*, 4 août 1841; admis au corps équestre de la province d'*Utrecht*, 28 août 1814; inc. dans la nob. néerlandaise, 13 juillet 1815; barons néerlandais, 11 juin 1822 et 22 fév. 1867.) D'arg. à cinq fusées de gu., accolées en fasce, touchant les bords de l'écu, celle du milieu ch. de trois fleurs-de-lis d'or, rangées en pal. Cq. cour. C.: une tête et col de bélier d'arg., coll., accornée et clarinée d'or, posée de front. S.: deux lions d'or, lamp. de gu. D.: NON SANS CAUSE.

Geer (de) — *Suède.* D'arg. à cinq fusées de gu., accolées en fasce, touchant les bords de l'écu, celle du milieu ch. de trois fleurs-de-lis d'or, rangées en pal. Deux cq. cour. C.: 1° un bélier iss. d'arg., posé de front; 2° un tronc d'arbre au nat., poussant de chaque côté une feuille de sin. et supp. une colombe d'arg. S.: deux lions reg. d'or, arm. et lamp. de gu. D.: NON SANS CAUSE.

Geer (de) de Leufsta — *Suède* (Barons, 29 août 1772.) D'arg. à cinq fusées de gu., accolées en fasce, touchant les bords de l'écu, celle du milieu ch. de trois fleurs-de-lis d'or, rangées en pal. Deux cq. cour. C.: 1° une tête et col de bélier d'arg., posée de face; 2° une feuille de rosier d'or, la tige en bas, entre deux prob coupées alt. d'azur et d'or. S.: deux léopards lionnés d'or. D.: NON SANS CAUSE.

Geer (de) de Leufsta — *Suède* (Comtes, 1818.) D'arg. à cinq fusées de gu., accolées en fasce, touchant les bords de l'écu, celle du milieu ch. de trois fleurs-de-lis d'or, rangées en pal. Trois cq. cour. C.: 1° le signe astronomique de Mars (♂) de sa.; 2° une tête et col de bélier d'arg., posée de front; 3° une feuille de tilleul d'or, la tige en bas, entre deux prob. coupées d'azur et d'or. S.: deux léopards lionnés d'or. D.: NON SANS CAUSE.

Geer (de) de Terwik — *Suède* (Barons, 6 nov. 1766; comtes, 1809.) Ec. en saut.: au 1 de sa. à un arc tendu d'or, posé en fasce, encoché d'une flèche du même, posée en pal; au chef denché d'or, ch. d'un chapeau de gu.; au 2 de gu. à une bannière d'arg., posée en pal, et deux épées d'arg., garnies d'or, passées en saut., br. sur la trabe; au 3 de gu. au chev. d'or, acc. en p. de trois étoiles mal-ordonnées du même; au 4 d'azur à quatorze boules d'or, 4, 4, 3, 2 et 1. Au saut. patté d'or, br. sur les écartelures et ch. sur chaque extrémité d'un tourt. de gu. Sur le tout d'arg. à cinq fusées de gu., accolées en fasce, touchant les bords de l'écusson, celle du milieu ch. de trois fleurs-de-lis d'or, rangées en pal. Deux cq. cour. C.: 1° deux bras adossés, arm. au nat., brandissant chacun un sabre d'arg., garni d'or; le tout surm. d'une couronne d'or; 2° une tête et col de bélier d'arg. S.: à dextre un lion reg. d'or, lamp. de gu.; à sen. un dragon ailé et reg. d'or, lamp. de gu. D.: NON SANS CAUSE.

Geer (van de) — *Holl.* D'or au lion de sa.

Geer (van der) — *Holl.* D'or à l'aigle de sa.

Geeraerts — *Flandre.* De sa. à un agneau pascal d'arg., pass. et reg., diadémé d'or, la banderole d'arg. ch. d'une croix de gu.

Geeraerts — *Bruxelles.* D'arg. au chev. de sa., ch. d'un croiss. d'or et acc. de trois roses de gu.

Geering — *Bâle.* D'azur à un trident de sa., emm. d'or, les dents en bas, enfoncées dans le dos d'un poisson d'arg. nageant dans une eau au nat.; le manche du trident accosté de deux étoiles d'or. C.: un homme barbu iss., hab. d'azur, rebr. d'arg., au rabat du même, coiffé d'un chapeau de sa., tenant un poisson d'arg., en pal, courbé, la courbe à sen. L. d'arg. et d'azur.

Geers — *Flandre.* D'arg. à trois têtes d'aigle de sa.

Geersdale, v. **Gheertsdaele.**

Geersma — *Zél.* Parti: au 1 d'or à trois coquilles de sa., rangées en pal; au 2 d'azur à trois merlettes d'or, rangées en pal.

Geertsema — *Groningue.* Parti: au 1 d'or à un cheval cabré et cont. d'azur; au 2 d'arg. à un cerf ramp. de gu. C.: un cheval iss. d'azur. S.: deux chevaux.

Geervliet (van) — *Holl.* Fascé d'azur et d'or, les fasces d'azur ch. de neuf flanchis d'arg., 4, 3 et 2.

Geesdorp (van) — *Holl.* De gu. à trois los. d'or. — *Ou:* D'or à trois los. de gu.

Geest — *Ostfrise.* D'azur à une colombe d'arg., volante au-dessus d'une terrasse de sin. C.: une colombe iss. d'arg., le vol levé.

Geest (van der) — *Alkmaar.* Ec.: aux 1 et 4 d'or à un arbre terrassé de sin.; aux 2 et 3 d'azur à un épi effeuillé d'or.

Geesteranus — *Holl.* D'azur à trois pl. d'aut. d'arg., iss. d'un vase sans anses d'or [V. **Maas-Geesteranus.**]

Geesteren (van) — *Frise.* D'or à un sanglier

élancé de sa., défendu d'arg., langué de gu., mouv. du flanc sen. **C.:** la hure et col du sanglier.

Geete — *Suède* (An., 1627.) D'or à un demi-vol abaissé de sa. **C.:** trois bâtons d'or, sommés chacun d'une queue de paon au nat. **L.** d'azur et d'or.

Geffen (van) — *Brab. sept.* D'or à trois roses de gu. (augmenté quelquefois d'un tourteau d'azur en coeur.)

Geffen (van) — *Brab.* D'or à trois fleurs-de-lis de gu.

Geffiot des Aleux — *Bret.* D'azur à trois quintefeuilles d'arg.

Geffrard de Bernouville — *Bret.* Losangé d'arg. et de gu.

Geffrier — *Orléanais* (Conf. de nob., mai 1820.) De sa. à un triangle d'or, ch. d'une rose de gu., tigée et feuillée de sin.; à la bord. d'or.

Geffroy — *Norm.* D'arg. à trois mains dextres appaumées de gu.

Geffroy de la Bégassière — *Bret.* D'azur au saut. d'arg., ch. de cinq coquilles de sa.

Geffroy de l'Isle — *Bret.* D'azur au saut. fleur. d'or, cant. de quatre trèfles du même.

Geffroy de Kerespertz — *Bret.* (An., 1653.) D'arg. à l'aigle de sa., arm. et bq. de gu., ch. sur la poitrine d'une croix pattée d'azur. **D.:** VOLABIT SICUT AQUILA.

Geffroy du Roc'hglas — *Bret.* (An., 1432.) D'or à un pin de sin.; et un cygne d'arg., posé au pied de l'arbre.

Geffroy de Treoudal — *Bret.* D'arg. à la fasce d'azur, acc. en chef d'une meriette du même entre deux étoiles de gu., et en p. d'une autre étoile de gu.

Geggenhofer — *Silésie.* D'arg. à un singe assis de sa., tenant une pomme de gu. **C.:** le singe, entre un vol d'arg.

Geginger — *Souabe.* D'arg. au chev. de gu. Cq. cour. **C.:** une queue de paon, au nat.

Gehlen de Heilenwinckel, v. Seblen.

Gehler — *Silésie* (Nob. du St.-Empire, 16 oct. 1652.) D'or à une branche de rosier de sin., posée en barre, fleurie de trois roses de gu. Cq. cour. **C.:** un lion iss. d'or. **L.** d'or et de sa.

Gehofen — *Thuringe.* D'azur à deux croiss. adossés d'or.

Gehra (de) — *Dan.* (M. ét.) D'azur à une licorne naiss. d'or. **C.:** la licorne.

Gehren — *Hesse* (Nob. du St.-Empire, 14 nov. 1758 et 15 sept. 1805.) D'azur au chev. ployé d'or, acc. en p. d'une étoile d'arg. **C.:** une étoile d'arg. **L.** d'arg. et d'azur.

Gehren — *Hesse* (An., 6 fév. 1844.) D'azur au chev. d'or, acc. en p. d'une étoile du même. **C.:** une étoile d'or.

Gehring — *Saxe-Weimar* (Conc. d'arm., 28 fév. 1566; an., 1 mai 1835.) D'or à un homme iss., de profil, hab. de sa. à brandebourgs d'or, coiffé d'un chapeau piramidal de sa., et tenant une branche de rosier de sin., fleurie de trois pièces de gu. Cq. cour. **C.:** l'homme iss. **L.** d'or et de sa.

Gehring — *Cham* (*Bav.*) Coupé: au 1 d'azur au lion léopardé d'or, supp. de sa patte dextre un annelet du même; au 2 d'arg. au chev. ployé de gu. **C.:** le lion, iss., posé de face, entre deux prob. coupées, à dextre d'azur sur or, à sen. de gu. sur arg. **L.** conformes aux émaux des prob.

Geibel — *Munich.* D'or à une fleur-de-lis d'azur. **C.:** la fleur-de-lis [Armes du poète allemand, *Emmanuel von Geibel.*]

Geibler — *Pom.* D'azur à trois trèfles d'arg. Cq. cour. **C.:** une étoile d'arg., entre deux pl. d'aut. du même.

Geider — *Nördlingen* (*Bav.*) Tranché de gu. sur arg.; à une fleur-de-lis, posée en bande, de l'un en l'autre. Cq. cour. **C.:** la fleur-de-lis, posée en pal; entre deux prob., d'arg. et de gu.

Geidertheim — *Souabe.* Parti d'or et de sa.; au chev. de l'un en l'autre. **C.:** un homme iss., hab. d'or.

Geier — *Nördlingen* (*Bav.*) D'azur à un vautour d'arg., posé sur un monticule d'or. **C.:** le vautour. **L.** d'or et d'azur.

Geigenberger — *Bav.* D'azur au pal d'or, ch. d'un violon de gu., le manche en bas; le pal adextré d'un marteau renv. d'or et senestré d'un marteau debout du même. **C.:** un vol à l'antique, aux armes de l'écu.

Geiger (Barons) — *Strasbourg.* De gu. à la bande d'arg., ch. de trois alérions de sa. et acc. de deux sirènes d'arg., tenant chacune un miroir du même.

Geiger — *Kempten* (*Bav.*) De gu. à deux fasces d'arg; au chef de sa., ch. d'un lion iss. d'or. **C.:** un vol à l'antique, l'aile de derrière de gu. à la fasce d'arg., et l'aile de devant de sa. à la fasce d'arg. ch. d'une rose de gu. **L.:** à dextre d'arg. et de gu., à sen. d'or et de sa.

Geiger — *Nuremberg.* Tranché d'or sur azur; à un violon, posé en bande, de l'un en l'autre. **C.:** un buste d'homme, hab. d'azur, bout. d'or, coiffé d'un bonnet pointu d'azur, retr. d'or.

Geiger — *Nuremberg.* De sa. à un mortier d'apothicaire d'or, posé sur un tertre de sin. **C.:** le mortier.

Geiger — *Ulm.* Coupé d'arg. sur sa.: à deux têtes et cols cont. de boeuf, de l'un à l'autre. **C.:** une tête et col de boeuf d'arg.

Geiger (Edle von) — *Bav.* (An., 29 mars 1774.) Ec.: aux 1 et 4 d'azur au lion d'arg., celui du 1 cont.; aux 2 et 3 d'or à deux fasces de gu. Deux cq. cour. **C.:** 1° le lion du 1, iss., entre deux prob. d'azur; **L.** d'arg. et d'azur; 2° un vol aux armes du 2; **L.** d'or et de sa.

Geiger (Chevaliers) — *Allem.* Ec.: aux 1 et 4 d'azur à une fleur-de-lis d'or; aux 2 et 3 d'arg. à deux bandes de gu., acc. en p. à dextre d'une étoile d'or. Cq. cour. **C.:** un demi-vol parti, à dextre les armes du 1 et à sen. les armes du 2. **L.:** à dextre d'or et d'azur, à sen. d'arg. et de gu.

Geiger — *Aut.* Coupé de sa. sur or; à un lion de l'un en l'autre. Cq. cour. **C.:** un lion iss. d'or, tenant une épée; entre un vol de sa.

Geiger — *Aut.* Parti: au 1 de gu. à un violon d'or, posé en bande, le manche en haut; au 2 de sa. à deux chev. de gu., l'un renv. et mouv. du chef, acc. de deux pommes au nat., rangées en fasce, la queue en bas. Cq. cour. **C.:** un buste de jeune homme, hab. de gu., tenant un badelaire d'arg., garni d'or; entre un vol coupé, à dextre d'or sur gu., à sen. de gu. sur sa. **L.** conformes aux émaux du vol.

Geiger — *Bâle.* D'azur à un violon, posé en bande, le manche en haut, et un archet, br. en fasce, le tout au nat. **C.:** une corneille de sa. **L.** d'arg. et d'azur.

Geiger de Klingenberg — *Aut.* (Nob. du St.-Empire, 14 juillet 1685; conf. de nob., 8 juillet 1806.) D'arg. à la barre de gu., ch. d'une fleur-de-lis du champ, posée dans le sens de la barre, et acc. d'une étoile d'azur en chef. **C.:** trois pl. d'aut.: de gu., d'azur et d'arg. **L.** d'arg. et de gu.

Geigy — *Bâle.* D'azur à un autour ess. d'arg., soutenu d'un tertre de sin. **C.:** l'autour. **L.** d'arg. et d'azur.

Geigy — *Bâle.* D'arg. à la fasce affaissée de gu. le champ chapé-ployé d'azur, ch. à dextre et à sen. d'un violon d'or, le manche en haut. Cq. cour. **C.:** trois pl. d'aut. d'azur. **L.** d'or et d'azur.

Geilinger — *Winterthur.* D'or à une échelle de quatre échelons de sa., posée en fasce, supp. un tertre de trois coupeaux de sin., et acc. d'un tertre pareil, mouv. de la p. **C.:** un homme iss., hab. d'un parti à sen. de sa. et à dextre reparti d'or et de sin., les manches de sa. rebr. d'or, au rabat du même, coiffé d'un bonnet albanais d'azur retr. d'or, tenant de sa main dextre un sceptre d'or, la sen. appuyée sur sa hanche. **L.** d'or et de sa.

Geilinger — *Winterthur.* Ec.: aux 1 et 4 les armes précédentes de *Geilinger*; aux 2 et 3 de gu. à un membre d'aigle d'or, en pal, la serre en haut, le geste à dextre. **C.:** un homme iss., hab. d'un parti de gu. et d'or, au rabat de l'un en l'autre, supp. de sa main dextre une étoile d'or, la sen. appuyée sur sa hanche. **L.** d'or et de gu.

Geillart, v. Gaillard.

Geilsdorf — *Franconie.* Parti: au 1 de gu. à la fasce d'arg.; au 2 d'azur à un loup ramp., ravissant un agneau, le tout au nat., soutenu d'une terrasse d'arg. Cq. cour. **C.:** le loup, iss. **L.:** à dextre d'arg. et de gu., à sen. d'arg. et d'azur.

Geindersdorf — *Prov. rhén.* De gu. à deux fasces d'arg., ch. de cinq boules de sa., 3 et 2. **C.:** un écusson des armes, entre un vol aux armes de l'écu.

Geinoz — *Fribourg.* Coupé: au 1 d'azur à un soleil d'or, acc. en chef de deux étoiles (5) du même; au 2 de sa. à un chien courant d'arg., coll. du même.

Geins — *Frise.* D'azur à six fleurs-de-lis d'arg. rangées en deux pals. **C.:** une fleur-de-lis d'arg.

Geis ou Geys — *Lang.* De gu. à trois fleurs de gesse ou fleurs de lis d'arg., 2 et 1; à la bande d'or, ch. de huit tourt. de sa., br. sur les fleurs [V. **Guyon de Geis de Pampelonne.**]

Geisbusch — *Westphalie.* D'arg. à sept los. de sa. 4 et 3. **C.:** un bouc iss. d'arg., accorné d'or.

Geisen — *Luxemb.* (Chevaliers du St.-Empire, 30 mai 1712. M. ét. le 4 mai 1794.) Ec.: aux 1 et 4 d'arg. à la bande de gu. (*Geisen*); aux 2 et 3 d'arg. à la fasce de gu., ch. de trois croisettes d'or et acc. de trois fleurs-de-lis du sec. (*Schellert*). **C.:** une croix d'or; entre un vol, d'arg. et de sa. **L.** d'arg. et de gu.

Geisendorf — *Rothenburg* (*Bav.*) D'arg. à deux chev. de gu. **C.:** un vol d'arg.

Digitized by Google

Geisendorf *dit* **Groesser** — *Allem.* Chevronné de gu. et d'or, de quatre pièces. Brl. d'arg. et de gu. **C.**: un homme iss., hab. de gu., coiffé d'un capuchon d'azur, tenant de ses deux mains une pierre au-dessus de sa tête; le tout entre deux prob. de gu., ornées chacune à l'ext. de six pl. d'aut. d'arg. et dans son embouchure de trois autres pl. d'aut., à dextre une de gu. entre deux d'arg., à sen. une d'arg. entre deux de gu.; chaque prob. ornée à mi-hauteur d'une boucle d'arg. **L.**: à dextre d'arg. et de gu., à sen. d'or et de gu.

Geisenhauser — *Ratisbonne.* Parti: au 1 coupé d'or sur azur, au lion de l'un en l'autre; au 2 d'or à deux fleurs-de-lis d'azur, l'une sur l'autre. **C.**: une fleur-de-lis d'azur; entre un vol, d'azur et d'or.

Geisler — *Silésie.* Parti d'arg. et de sa.; au chev. de l'un en l'autre. Cq. cour. **C.**: le chev.; entre deux prob., coupées alt. d'arg. et de sa.

Geisler von und zu Deising — *Prusse, Bav.* (Inc. dans la nob. bav. avec le titre de baron, 30 oct. 1813.) Ec.: aux 1 et 4 parti: *a.* d'or à la demi-aigle de sa.; *b.* reparti, de gu. à la fasce de sa., et de sa. plein; au 2 palé d'or et de gu., de quatre pièces; au 3 palé de gu. et d'or, de quatre pièces. Sur le tout un écusson cour., aux armes de *Geisler*, qui sont parti d'arg. et de sa., au chev. de l'un en l'autre. Trois cq. cour. **C.**: 1° et 3° trois drapeaux, celui de milieu d'azur et les deux autres d'arg.; 2° le chev. entre deux prob., d'arg. et de sa. **L.**: des 1 et 3 cq., d'or et de gu.; du 2, d'arg. et de sa.

Geisler-Poblsdorf — *Silésie.* Divisé en chev.: au 1 de gu. à deux étoiles accostées d'arg.; au 2 de sa. au lion d'or, cour. du même, supp. de sa patte dextre une étoile d'arg. Au chev. échiq. d'or et d'arg. de trois tires, br. sur la division. Cq. cour. **C.**: le lion, iss., entre un vol coupé, à dextre de gu. sur arg., à sen. de sa. sur or. **L.** conformes aux émaux du vol.

Geislern — *Aut.* (An., 24 avril 1766; chevaliers, 1 avril 1769; barons, 17 mai 1810.) Ec.: aux 1 et 4 d'or à la demi-aigle de sa., mouv. du parti; aux 2 et 3 de gu. plein. A la bande d'arg., br. sur les écartelures et ch. de trois fleurs-de-lis d'azur, posées dans le sens de la bande. Trois cq. cour. **C.**: 1° deux prob. coupées, à dextre d'or sur sa., à sen. de gu. sur arg.; 2° une aigle ép. de sa., chaque tête cour. d'or; 3° trois pl. d'aut.: d'azur, d'arg. et de gu. **L.**: à dextre d'or et de sa., à sen. d'arg. et d'azur. **S.**: deux béliers, au nat.

Geislitzer de Wittweng — *Allem.* D'azur à un cygne d'arg., le col levé, posé sur un tertre de sin.; le cygne acc. de trois étoiles mal-ordonnées d'or, et tenant de sa patte dextre levée une bague d'or; le champ chapé-ployé d'arg., à deux couronnes de laurier de sin. Cq. cour. **C.**: cinq pl. d'aut.: d'or, d'arg., d'azur, d'arg. et de sin. **L.**: à dextre d'or et d'azur, à sen. d'arg. et d'azur.

Geismar — *Westphalie.* Coupé: au 1 d'arg. à l'aigle naiss. de sa., mouv. du coupé; au 2 de gu. à une roue d'arg. **C.**: la roue, entre deux pl. d'aut. de sa. **L.** de gu. et de sa.

Geismar de Stockum (Barons) — *Han.* Ec.: aux 1 et 4 coupé: *a.* d'arg. à l'aigle naiss. de sa., mouv. du coupé; *b.* de gu. à une roue d'arg; aux 2 et 3 d'azur à une demi-ramure de cerf d'arg. Deux cq. cour. **C.**: 1° la roue du 1, ornée à l'ext. de trois flammes d'or; **L.** d'arg. et de gu.; 2° un vol aux armes du 2; **L.** d'arg. et d'azur.

Geismar, v. **Geismar.**

Geispitzheim — *Alsace.* Fascé-vivré d'arg. et de gu., de six pièces. **C.**: deux prob., aux armes de l'écu.

Geispolzheim — *Strasbourg.* Coupé: au 1 d'arg. au lion naiss. de gu., cour. d'or; au 2 de sa. à une coquille d'arg. [Comp. **Ebelin.**]

Geissel — *P. de Cologne. Armes anc.*: D'or à un fléau au nat. — *Armes mod.*: D'arg. à trois épis feuillés d'or, rangés sur une terrasse de sin.

Geissler — *Silésie* (An., 18 oct. 1861.) D'azur à un fléau à trois queues d'or, posé en barre; au chef de pourpre, ch. d'une couronne royale d'or. **C.**: un lion iss. d'or, brandissant le fléau de l'écu. **L.** d'or et d'azur.

Geissler — *Nuremberg.* D'azur à une licorne saillante d'or, soutenue d'un tertre d'arg. **C.**: la licorne, iss.; entre deux prob., coupées d'arg. sur azur, ornées chacune dans son embouchure de trois pl. d'aut., celles à dextre d'arg., d'azur et d'or, celle à sen. d'or, d'azur et d'arg. **L.**: à dextre d'arg. et d'azur, à sen. d'or et d'azur.

Geissler (Barons) — *Aut.* Ec.: aux 1 et 4 d'azur au lion d'or, tenant un sabre traversant une tête humaine de carn.; aux 2 et 3 d'arg. à l'aigle de sa., celle du 3 cont. Sur le tout, coupé: *a.* de sa. à trois étoiles mal-ordonnées d'or; *b.* de gu. à une branche de rosier de sin., fleurie de cinq pièces d'arg. et posée sur un tertre de sin. Trois cq. cour. **C.**: 1° l'aigle du 3; **L.** d'or et de sa.; 2° le lion du 1, iss.; **L.** d'arg. et de gu.; 3° le rosier; entre deux prob., de sa. et de gu.; **L.** d'or et d'azur.

Geisslinghof (Chevaliers de), v. **Imhof** chevaliers **de Geisslinghof.**

Geissmar — *Saxe.* D'arg. à un bouquetin ramp. de sa. Cq. cour. **C.**: le bouquetin, iss., entre un vol à l'antique d'arg.

Geissriem — *Suisse.* D'arg. à une aigle de gu., posée en fasce. **C.**: un buste de femme, hab. de gu., les cheveux tressés.

Geist, v. **Heeren** *dit* **Geist** et **Hagen** *dit* **Geist.**

Geist de Wildegg — *Bâle, Ravensburg* (*Wurt.*) D'azur à une colombe d'arg., le vol levé, posée sur un tertre d'or. Cq. cour. **C.**: la colombe. **L.** d'arg. et d'azur.

Geistern ou **Gheestern** — *Gueldre, Westphalie.* D'or au lion naiss. de sa. **C.**: un vol de sa.

Geistlein von und zu Morenwall — *P. de Wurzbourg* (An., 2 août 1653.) D'arg. à trois roses de gu., bout. d'or, tigées et feuillées de sin., mouv. d'un chicot du même, posé en fasce à la p. de l'écu. **C.**: un homme iss., portant barbe et moustaches, hab. d'un parti de gu. et d'arg., l'arg. ch. de quatre boutons de gu., tort. d'arg. et de gu. aux bouts flottants à dextre et à sen., tenant de sa main dextre les trois roses, la sen. appuyée sur sa hanche. **L.** d'arg. et de gu.

Geistler — *Dan.* D'or à trois bandes ondées d'azur. **C.**: deux cornes de buffle aux armes de l'écu (sur la corne dextre les bandes sont transformées en barres).

Geisweiler — *Prov. rhén., Bav.* (Nob. du St.-Empire, 30 janv. 1772; barons du St.-Empire, 24 sept. 1790). Ec. d'azur et d'or; à dextre un bouc ramp. et cont. d'arg., br. sur le coupé; à sen. un More, br. pareillement sur le coupé, ceint de plumages de gu., cour. d'or, tenant de sa main dextre une flèche de sa. en pal, la pointe en bas. Deux cq. cour. **C.**: 1° le bouc, iss.; entre un vol, coupé alt. d'azur et d'or; 2° une aigle de sa.; entre deux prob., coupées alt. d'or et d'azur. **L.** d'or et d'azur. **S.**: deux lions d'or, coiffés chacun d'un casque taré de front.

Geisweit van der Netten — *Holl.* Ec.: aux 1 et 4 d'arg. à trois carreaux de sa., entassés en piramide, 1 et 2; aux 2 et 3 d'arg. à un bouc sautant au nat. **C.**: un carreau de sa., entre un vol du même. **L.** d'arg. et de sa. — *Ou*: les mêmes armes, sauf que les 1er et 4e quartiers sont coupés: *a.* d'arg. à trois carreaux de sa., entassés en piramide, 1 et 2; *b.* d'or à une branche de sin., posée en barre.

Geitler Edle **von Armingen** — *Aut.* (*Branche aînée*: chevaliers, 28 nov. 1865.) Coupé: au 1 parti: *a.* d'arg. à deux trèfles de sin., les tiges passées en saut.; *b.* de sin. à la fasce ondée d'arg.; au 2 d'azur à un vaisseau à trois mâts portant des banderoles d'arg. flottantes à sen., les voiles ferlées, voguant sur une mer, le tout au nat. Cq. cour. **C.**: un homme iss., hab. de sin., ceint, rebr. et bout. d'arg., au rabat du même, tenant de sa main dextre deux trèfles de sin., la sen. appuyée sur sa hanche; entre un vol coupé, à dextre d'arg. sur sin., à sen. d'arg. sur azur. **L.** conformes aux émaux du vol. — (*Branche cadette*: an., 27 nov. 1854.) Les armes de la branche aînée, sauf que la fasce ondée du 1 *b.* est acc. de trois étoiles d'arg., 1 en chef et 2 en p. Deux cq. cour. **C.**: 1° une aigle ép. iss. de sa.; **L.** d'arg. et de sin.; 2° le cimier de la branche aînée; **L.** d'arg. et d'azur.

Geitzkofler — *Tirol.* Parti: au 1 d'or à un chamois au nat., ramp. contre un rocher au nat., mouv. du flanc dextre; au 2 de gu. au lion d'or, tenant entre ses pattes une boule d'arg. Cq. cour. **C.**: le chamois, iss., entre un vol d'or, chaque aile ch. d'une fasce de gu, surch. d'une boule d'arg.

Gel (van) — *Frise.* Parti: au 1 d'or à l'aigle cont. de sa.; au 2 d'or au lion de sa. **C.**: le lion, iss.

Gelaber de Coscon — *Asturies.* Parti: au 1 d'or à l'aigle de sa., cour. d'or; au 2 d'arg. à un arbre de sin., le fût br. sur une épée d'azur, posée en bande, la pointe en bas.

Gelabert de la Portella — Ile de *Mayorque.* D'or à l'aigle d'azur, cour. du même.

Gelan — *Bourg.* De gu.; au chef d'or, ch. de trois étoiles de sa.

Gelan — *Aut.*, orig. de *Hesse* (An., 19 oct. 1876.) Coupé de sa. sur gu., à la fasce d'or, br. sur le coupé, acc. en chef de deux étoiles d'or sur le sa. Cq. cour. **C.**: un vol à l'antique, aile de derrière d'or plein, et l'aile de devant de sa. ch. d'une étoile d'or. **L.**: à dextre d'or et de sa., à sen. d'or et de gu.

Gelas — *Forez.* D'or au pal de gu., ch. de trois

Digitized by Google

croisettes d'arg. et accosté de deux lions affr. d'azur.

Gelas — *Lyonnais.* D'azur au chev., acc. en chef de deux étoiles et en p. d'un lion, le tout d'or.

Gelas et **Gelas de Voisins** — *Lang., Guyenne* (Comtes, 1711.) D'azur au lion d'or, arm., lamp. et cour. de gu.

Gelas de Lautrec — *Lang.* Ec.: au 1 d'or à quatre pals de gu.; au 2 de gu. à la croix de Toulouse d'or; au 3 d'arg. à trois los. de gu., accolées en fasce; au 4 de gu. au lion d'or, cour. du même. Sur le tout d'azur au lion d'or, arm., lamp. et cour. de gu. **C.**: un ours iss. au nat., emmuselé et coll. de gu. **S.**: deux ours au nat., emmuselés et coll. de gu.

Gelas de Leberon — *Lang.* Ec.: aux 1 et 4 d'azur à un lévrier d'arg., courant en bande, coll. de gu.; aux 2 et 3 d'or à trois pals de gu.

Gelb — *Alsace, Bav.* (Inc. dans la nob. bav., 30 sept. 1817.) D'or à trois barres de gu. Cq. cour. **C.**: trois pl. d'aut., une de gu. entre deux d'or.

Gelbke — *Wurt., Prusse* (An., 28 juin 1829. M. ét. le 8 mars 1840.) Ec.: aux 1 et 4 de gu. à deux bras, arm. d'arg., accostés, les mains de carn. tenant ensemble un annelet d'or; aux 2 et 3 d'azur à un faisceau de six lances d'or, arm. d'arg., liées d'un ruban d'arg. qui fait trois tours en barres. Cq. cour. **C.**: une couronne de laurier de sin. **L.**: à dextre d'or et de gu., à sen. d'or et d'azur.

Gelcem — *Roussillon.* D'azur au chev., acc. de deux croiss. versés en chef, et d'une roue en p.; le tout surm. d'une fasce, acc. en chef de trois étoiles rangées; le tout d'arg.

Gelchsheimer — *Windsheim* (*Bav.*) Parti de sa. et d'or; à six los de l'un à l'autre, rangées en deux pals. **C.**: un vol, l'aile dextre aux armes du 1 et l'aile sen. aux armes du 2.

Gelcum (van) — *Holl.* D'or à deux saumons adossés de gu., acc. en chef d'une quintefeuille du même.

Geldel — *Allem.* Taillé de gu. sur arg.; à un griffon d'or, sans ailes, br. sur le taillé, tenant entre ses pattes une petite cuve au nat.; à la champagne d'azur, ch. de cinq los. d'arg., accolées en fasce penchée à sen. Cq. cour. **C.**: le griffon, iss. **L.**: à dextre d'or et de gu., à sen. d'arg. et d'azur.

Geldenaken (van) — *Brab.* De gu.; au chef bastillé d'or, ch. de trois maillets penchés du champ.

Gelder (van) — *Harlem.* D'or à la fasce ondée d'azur, acc. de trois oiseaux de gu.; et une fleur-de-lis de sa., posée au point du chef.

Gelder (van) — *Holl.* (Nob. danoise, 19 oct. 1670. M. ét. en 1673.) Ec.: au 1 de gu. à la croix alesée d'arg.; au 2 d'arg. à un chevalier, arm. de toutes pièces d'arg., monté sur un cheval galopant du même, le tout cont.; au 3 d'arg. à un sablier couché de gu., le verre au nat.; au 4 de sa. au chev. d'or, acc. de trois flèches d'arg. **C.**: un Neptune au nat., tenant un trident en barre, les pointes en bas.

Gelder (van) — *Holl., Zél.* De sin. à trois feuilles de peuplier d'arg.

Gelder (van) — *Zél.* D'or à un sablier de sin., la boîte de gu.

Gelder (van) — *Amersfoort.* D'azur à une fleur-de-lis d'arg. **C.**: la fleur-de-lis, entre deux prob. d'azur.

Gelder (van) de Neufville — *Amsterdam.* De gu. au saut. d'or, cant. de quatre tours du même; et une ancre de sa., en coeur, br. sur le saut.

Gelder (Op-), v. **Op-Gelder.**

Gelderich, v. **Geldrich.**

Gelderman — *Gueldre.* De gu. au chev. d'arg., acc. de trois oiseaux du même, le vol levé. **C.**: un oiseau de l'écu, entre un vol à l'antique de gu.

Geldermayr de Gelderhofen — *Allem.* Ec.: aux 1 et 4 d'arg. au lion d'or, cour. du même, celui du 1 cont.; aux 2 et 3 d'or à la demi-aigle de sa., cour. d'or, mouv. du parti. Sur le tout coupé: *a.* d'or à l'aigle de sa.; *b.* palé de gu. et d'arg. Cq. cour. **C.**: un vol, l'aile dextre de sa. à la fasce d'or, l'aile sen. de gu. à la fasce d'arg. **L.** conformes aux émaux du vol.

Geldern — *Reuss-Greiz* (Conf. et ren. de nob., 19 mai 1816.) Coupé: au 1 de sa. à une lance de tournoi d'arg., posée en barre, à laquelle est attaché un guidon coupé d'azur sur arg.; la lance passée dans une couronne de feuillage de sin.; au 2 d'arg. à une aigle naiss. de sa., bq. d'or, mouv. de la p. Cq. cour. **C.**: un demi-vol cont. de sa. à dextre, et une lance pareille à celle du 1, posée en pal, à sen. **L.** d'arg. et d'azur.

Geldern zu Arcen — *Bav.* (Comtes du St.-Empire, 15 juillet 1790.) Parti: au 1 d'azur au lion cont. d'or, cour. du même; au 2 d'or au lion de sa. Cq. cour. **C.**: une colonne de gu., sommée un écran circulaire d'azur, ch. d'un lion cour. et cont. d'or; ledit écran orné à l'entour d'un double rang de plumes de paon au nat. **L.** d'or et d'azur.

Geldern-Crispendorf — *Reuss-Schleiz* (Ren. de nob., 28 mars 1846.) Les armes de **Geldern** en *Reuss-Greiz*, an. le 19 mai 1816.

Geldern-Egmond — *Bav.* (Comtes du St.-Empire, 15 juillet 1790; réunion des noms de *Geldern* et d'*Egmond*, 3 mars 1871 et 8 nov. 1875.) Ec.: aux 1 et 4 les armes de *Geldern zu Arcen*; aux 2 et 3 d'or à six chev. de gu. (*Egmond*). Deux cq. cour. **C.**: 1° le cimier de *Geldern zu Arcen*; **L.** d'or et d'azur; 2° une queue de paon au nat. (*Egmond*); **L.** d'or et de gu. [V. **Mirbach-Geldern-Egmond.**]

Geldhouwer — *Holl.* Coupé: au 1 d'azur à un senestrochère de carn., mouv. du flanc et ch. de quatre bes. d'or; au 2 d'azur à un faucon d'or, chaperonné, longé et grilleté du même.

Geldorp (van) — *Frise.* D'arg. à un coeur de gu., acc. de trois roses du même. **C.**: un coeur de gu.

Geldorp (van) — *Gueldre.* De gu. à trois pals de vair; au chef d'or, ch. d'un chev. de gu.

Geldorp ou **Geldrop (van)** — *Brab.* D'arg. au chev. de gu. (*ou*, le chev. acc. en p. d'un chien de gu.)

Geldrich — *Franche-Comté.* D'arg. à trois lévriers courants de gu., langués du même, coll. et bouclés de sa., l'un sur l'autre.

Geldrich de Sigmarshofen — *Souabe.* D'arg. à trois lévriers courants de gu., coll. et bouclés d'or, l'un sur l'autre. **C.**: un lévrier de l'écu, assis.

Geldsdorp (van) — *Holl.* D'azur à trois anilles d'arg.

Gelée — *Flandre.* D'arg. à une hure de sanglier de sa.; au chef d'azur, ch. de trois étoiles du champ.

Gelée — *Lang.* D'azur au chev., surm. d'un os en pal, soutenu de deux aigles, et acc. en p. d'une étoile, le tout d'or.

Geleen (Barons **de**), v. Comtes **Huyn** barons de **Geleen.**

Gelen — *Brunswick.* De gu. à deux bâtons d'or, passés en saut., cant. de quatre annelets du même. **C.**: un homme iss., hab. de sa., coiffé d'un chapeau de sa., retr. d'arg. et environné d'un ruban du même; entre un vol de gu.

Gelesert — *Holl.* Parti: au 1 d'or au lion de sa., supp. de sa patte dextre une fleur-de-lis du même; au 2 d'or à trois fleurs-de-lis de sa., rangées en pal. **C.**: un vol, l'aile dextre aux armes du 2, et l'aile sen. aux armes du 1.

Geleynsen — *Zél.* D'arg. à trois poutres cilindriques de gu., posées en fasces, 1 et 2, acc. d'une corneille de sa., perchée sur la poutre supérieure.

Gelicke — *Dan.* (M. ét.) D'azur à une harpie de sa., la tête, la poitrine et les bras de carn. **C.**: un maure crén. de gu., les portes d'or ouv.; sur le seuil de la porte une femme iss. de carn.

Gelida — *Esp.* De gu. à une tierce d'or, posée en bande; à la bord. d'azur, semée de châteaux d'or.

Gelière (de la) — *Bresse.* D'arg. à quatre pals de gu.; à la cotice d'azur, br. sur le tout.

Gélieu — *Neufchâtel* (An., 1 sept. 1736.) Parti: au 1 coupé: *a.* d'arg. à la demi-aigle naiss. de sa., bq. d'or, mouv. du parti et du coupé; *b.* d'or à trois fasces de gu.; au 2 tiercé en fasce: *a.* d'or à un coeur de gu.; *b.* de gu. à une Foi de carn., mouv. de deux nuées d'azur; *c.* d'arg. à une ancre d'azur. L'écu bordé d'or. Brl. de sa., de gu. et d'or. **C.**: un vol de sa. **L.**: à dextre d'arg., de sa., d'or et de gu.; à sen. d'or, de gu., d'arg. et d'azur. L'écu tenu à sen. par un ange, hab. d'une dalmatique d'arg. bordée d'azur, tenant sous son bras sen. un livre relié de sa. **D.**: NUNC HÆC TRIA MANENT.

Gelin — *Bret.* D'or à six merlettes de sa.

Gelin, v. **Dapte** *dit* **Gelin.**

Geliquin, v. **Giliquin.**

Gélis — *Toulouse.* D'azur à un mont d'arg. de cinq coupeaux, 2 et 3, mouv. de la p., acc. d'une étoile d'or, posée au canton sen. du chef.

Gell de Hopton — *Derbyshire* (Baronet, 29 janv. 1641—42. M. ét. le 14 juillet 1719.) Tranché d'azur sur or; à trois molettes de l'un en l'autre, rangées en bande et br. sur le tranché. **C.**: un lévrier arrêté de sa., coll. d'or.

Gelle — *la Rochelle.* D'arg. au saut. de sa., ch. de cinq los. d'or.

Gellé de St.-Marie — *Lorr.* De sin. à trois étoiles d'arg.

Gellée — *Ile-de-Fr.* D'arg. au chev. de gu., acc. de trois cigales de sin.

Gellée de Prémion — *Bret.* De gu. à la fasce d'arg., ch. de trois los. d'azur et acc. de trois têtes de

lion d'or. — *Ou:* D'azur à un compas d'arg. **D.:** SIGNAT ITER.

Gellenoncourt — *Lorr.* D'or au léopard de gu.

Gellentin — *Holl.* D'azur au chev. de gu., acc. en chef de deux étoiles d'or et en p. d'une fleur-de-lis d'arg.

Gellhorn — *Silésie.* D'arg. à la bande de gu., ch. de trois huchets de sa., eng. et vir. d'or, posés chacun en barre. **C.:** deux huchets adossés de l'écu, les embouchures en haut.

Gellhorn — *Silésie.* D'azur à un cor-de-chasse de sa., lié, eng., vir. et pavillonné d'or, l'embouchure à dextre. **C.:** le cor-de-chasse, devant trois pl. d'aut.: de sa., d'or et d'azur. **L.:** à dextre d'or et de sa., à sen. d'or et d'azur.

Gellicum (van) — *Holl.* D'azur à deux fasces brét. et c.-brét. d'or.

Gellin — *Maine.* D'azur au chev. d'or, acc. de trois têtes de lion du même.

Gellinkhuysen (van) — *Holl.* D'arg. à trois fasces de gu., acc. de trois trèfles de sin., 2 au-dessus et 1 au-dessous de la deuxième fasce. **C.:** un lion iss. d'arg.

Gelly de Montela — *Dauphiné.* D'herm. au lion de gu.

Gelmen (van) — *Brab., Holl.* D'arg. à trois roses de gu.; au chef de sa., ch. d'un lion iss. d'or. Brl. de sa. et d'or. **C.:** le lion iss.

Gelmer — *Flandre.* D'azur à sept annelets d'arg., 3, 2 et 1.

Gelnauer — *Nuremberg.* Tranché de sa. sur or; à une licorne ramp. de l'un en l'autre. **C.:** une licorne iss. d'or.

Gelnauer d'Ergarten — *Bav.* Parti: au 1 taillé de sa. sur or; à une licorne ramp. de l'un en l'autre; au 2 de sa. au chev. ployé d'or. Cq. cour. **C.:** une licorne iss. d'or; entre deux prob. d'or, celle à dextre ch. de deux barres de sa. et celle à sen. de deux bandes du même, ornées chacune dans son embouchure d'une plume de paon au nat.

Gelocs — *Limb.* (Comtes du St.-Empire, 10 sept. 1745.) De sa. à la croix engr. d'or. Cq. cour. **C.:** un lévrier iss. de sa., coll. et bouclé d'or. **D.:** IN HOC SIGNO VINCES. **S.:** deux lévriers de sa., coll. et bouclés d'or. *Manteau* d'azur, doublé d'arg., frangé et bouppé d'or, armorié sur les courtines, sommé d'une couronne à cinq fleurons.

Gelre (van) — *Zél.* Ec.: aux 1 et 4 de sa. au saut. alésé d'or; aux 2 et 3 de gu. à trois fers de faux d'or, posés en pals, rangés en fasce, les pointes en bas, le tranchant à sen. **C.:** un griffon iss.

Gelsdorff — *Prusse* (An., 24 janv. 1857.) Ec.: au 1 d'azur plein; au 2 d'or au lion de sa., arm. et lamp. d'azur; au 3 d'or à trois anilles de muraille de sa.; au 4 d'azur à dix bes. d'arg., 4, 3, 2 et 1. **C.:** le lion du 2, surm. d'une anille du 3; entre deux prob. d'azur, ch. chacune de cinq oeufs d'arg., l'un sur l'autre. **L.:** à dextre d'arg. et d'azur, à sen. d'or et de sa.

Gelterchingen — *Suisse.* Tiercé en pal: d'azur, d'arg. et de gu. **C.:** un cygne iss. d'arg., bq. de gu., le col levé. **L.:** à dextre d'arg. et d'azur, à sen. d'arg. et de gu. (*Autre cimier:* un cor-de-chasse, posé en pal, l'embouchure en haut, tiercé en fasce d'azur, d'arg. et de gu., lié d'or, le dos longé d'une crête de quatre angles d'or, ornés chacun d'une plume de paon.)

Geltern — *Suisse.* De gu. à une échelle de quatre échelons d'or, posée au centre d'un annelet du même. **C.:** les meubles de l'écu.

Geltingen — *Dan.* (Barons, 9 nov. 1759.) Ec.: au 1 d'or à un arbre sec au nat.; aux 2 et 3 de gu. à un cheval cabré d'arg.; au 4 d'arg. à une branche de rosier de sin., fleurie d'une seule pièce de gu sur le milieu de la branche. Sur le tout un écusson d'azur, timbré d'une couronne à neuf perles et ch. d'une charrue d'or. Deux cq. cour. **C.:** 1° le cheval, iss.; 2° la branche de rosier, en pal; entre deux prob., coupées alt. d'azur et d'arg. **S.:** deux lions d'or, arm. et lamp. de gu.

Geltingen — *Suisse.* De sin. à deux huchets adossés, l'un d'arg. et l'autre de gu., liés de l'un à l'autre, posés en pals, l'embouchure en bas. **C.:** deux cornes de buffle de gu., ornées à l'ext. et à l'int. de plumes d'arg.

Geltinger — *Tirol.* Tiercé en bande: de sa., de gu. et d'arg. **C.:** un chapeau piramidal tranché de sa. sur gu., retr. d'arg., cour. d'or, sommé de trois pl. d'aut. d'arg. **L.** d'arg. et de sa.

Geltmann — *Franconie.* Coupé: au 1 d'arg. à un homme iss., hab. de sa., la main dextre étendue; au 2 d'arg. à une anille de sa. **C.:** l'homme, iss.

Geltmann — *Nuremberg.* D'or à la fasce d'azur, ch. d'un poisson nageant d'arg. **C.:** un vol, aux armes de l'écu. **L.** d'or et d'azur.

Geltner — *Rothenburg* (*Bav.*) D'azur à une cuve au nat., de laquelle sortent trois coquelicots de gu., tigés et feuillés de sin. Cq. cour. **C.:** les coquelicots.

Geltner — *Nuremberg.* D'arg. à l'aigle naiss. de gu., mouv. d'une champagne du même ch. de deux fasces du champ. **C.:** un bonnet pointu de gu., retr. d'herm.

Geltrú — *Esp.* De gu. à un lévrier ramp. d'or, coll. de sa., acc. en chef de deux fleurs-de-lis du sec.; à la bord. denchée d'or sur sa.

Geltsak — *Holl.* D'azur à la bande d'or, ch. de trois croisettes de gu.

Geltsayer — *Harderwick* (*Gueldre*). De gu. à trois épées d'arg., garnies d'or, posées en pal et en sautoir, les pointes en bas.

Gelyns (van) — *Holl.* Parti: au 1 d'or à la demi-aigle de sa., mouv. du parti; au 2 d'arg. à la fasce de gu., acc. de trois merlettes de sa., 1 en chef et 2 en p.

Gelys — *Dordrecht.* De gu. à deux poissons d'arg., passés en saut., acc. en chef d'une rose d'or.

Gemare — *Norm.* D'azur au chev. d'or, acc. de trois étoiles d'arg. et surm. d'un coeur du sec.

Gembart — *Pol., Prusse.* Les armes de **Jastrzembiec.**

Gemberly de Weidenthal — *Aut.* (Chevaliers, 29 sept. 1779.) Tranché d'or sur arg.; à la bande de sin., br. sur le tranché et ch. d'un fer de bêche d'arg., posé dans le sens de la bande; l'or ch. d'une aigle de sa. et l'arg. d'un lion cont. de gu. Deux cq. cour. **C.:** 1° un trèfle, sommé de trois épis; 2° un saule au nat.

Gembicki — *Pom.* Les armes de **Nalencz II.**

Gemeiner — *Allem.* Tranché: au 1 d'azur à un cerf ramp. au nat.; au 2 d'arg. à deux bandes de gu. Cq. cour. **C.:** un cerf iss. au nat. **L.:** à dextre d'arg. et de gu., à sen. d'or et d'azur.

Gemeiner Edle **auf St.-Mariakirchen** — *Bav.* (An., 1 sept. 1813. M. ét. le 22 déc. 1820.) Ec.: aux 1 et 4 de gu. à une tête de marteau d'arg., posée en pal; aux 2 et 3 d'azur à une branche de chêne de sin., englantée de trois pièces d'or. Sur le tout parti de sa. et d'arg., à un homme, coiffé d'un chapeau conique, le tout de l'un en l'autre, posé sur un tertre de sin., les bras étendus, tenant de sa main dextre une tête de marteau d'arg. et de sa sen. la branche de chêne du 2. Cq. cour. **C.:** l'homme, iss.; entre deux prob. coupées, à dextre d'azur sur gu., à sen. de sa. sur arg., ornées chacune dans son embouchure d'un guidon coupé, à dextre d'arg. sur sa., à sen. de gu. sur azur. **L.** de gu. et d'azur [V. **Fallot de Gemeiner.**]

Gemeil zu Filschbach — *Bav.* (Barons du St.-Empire, 17 oct. 1691.) Coupé: au 1 d'arg. à deux garçons nus, ceints et cour. de lierre, supp. ensemble de leurs mains un coeur de gu., la main libre appuyée sur la hanche; au 2 de gu. à un écusson d'or en abime, acc. de trois bes. d'arg. et ch. d'une feuille de tilleul de sin., la tige en bas. Cq. cour. **C.:** cinq pl. d'aut., alt. d'arg. et de gu. **L.** d'arg et de gu.

Gemeil zu Filschbach auf Lauffenburg — *Bav.* (Barons du St.-Empire, 17 oct. 1691.) De gu. à un pal aiguisé d'arg., se perdant dans un amas de nuages au nat. en p., la partie centrale desdits nuages abaissée; le pal accosté de deux garçons nus, posés de front, ceints d'un tablier d'arg., soutenus des nuages, tenant ensemble un coeur de gu., surmontant un écusson d'or, br. sur le pal et ch. d'une feuille de tilleul de sa., nervée d'or. Deux cq. cour. **C.:** 1° cinq pl. d'aut., alt. d'arg. et de gu.; **L.** d'arg. et de gu.; 2° un vol à l'antique, de sa. et d'or, l'aile de sa. entourée d'un ruban d'or, flottant à sen.; **L.** d'or et de sa.

Gemelli — *Milan.* Fascé d'azur et d'arg.; au chef d'or, ch. d'une aigle de sa., cour. d'or; à la bord. de gu., ch. de quatre roses d'or, 1 en p. et les 3 autres en chef, les deux roses extérieures ayant une longue et large tige d'or, qui s'étend dans les flancs de la bordure. **C.:** l'aigle, iss. **L.** d'or et de gu.

Gemelli — *Sicile.* D'azur à deux enfants nus, de carn., posés de profil et affr., tenant l'une de leurs mains sur la poitrine; lesdits enfants soutenus d'une terrasse de sin.

Gemen (van) — *Amsterdam.* De sa. à un lévrier courant d'arg., coll. et bouclé d'or.

Gemen (van) — *Holl.* D'arg. à la croix pattée alésée de gu., cant. de quatre los. du même.

Gemen *dit* **Pröbsting** — *Westphalie.* Les armes de **Ghemen.**

Gemeppe, v. **Jemeppe.**

Gemert (van) — *Holl.* De sa. au lion d'arg.

Gemert (van) — *Bois-le-Duc.* De gu. à trois cocqs d'or.

Gemert (van) — *Brab.* De gu. à trois pals de vair; au chef d'or, ch. d'un lévrier courant de gu.

Gemert (van) de Gemert — *Brab. sept.* De sa.

Google

à trois feuilles de nénuphar d'arg. **C.**: deux huchets, celui à dextre de sa., celui à sen. d'arg., posés en pals, affr., les embouchures en bas.

Gemeste — *Lorr.* (An., 4 juillet 1481.) D'azur à la bande dentelée d'arg., acc. de trois étoiles d'or, 2 en chef et 1 en p.

Gemiden (de) — *Brab.* De sa. à une herse de labour triangulaire d'or.

Gemier des Périchons — *Forez.* D'azur au chev. d'or, acc. en chef de deux étoiles du même et en p. d'un lion d'arg.

Gemingh — *Frise.* D'arg. à un croiss. versé d'or, soutenu d'une terrasse de sin. et sommé de trois épis feuillés au nat.

Geminiani — *Lucques.* D'arg. à trois rochers de sa., mouvant de la p., surmontés d'une fleur-de-lis épanouie de gu.

Gemit de Lescan — *Armagnac.* D'azur à trois chev. d'or.

Gemmaro — *Naples.* D'arg. à trois angennes de gu.

Gemmasse — *Maine.* De gu. à trois fermaux d'arg. *ou* d'or.

Gemmingen-Gutenberg (Barons) — *Saxe.* D'azur à deux fasces d'or. Cq. cour. **C.**: deux prob., aux armes de l'écu.

Gemmingen de Hagenschies (Barons) — *Bav.* Les armes précédentes.

Gemmingen de Massenbach (Barons) — *Bav.* Les armes précédentes.

Gemmrich de Neuberg — *Bohème, Bav.* (Nob. du St.-Empire, 1562; nob. de *Bohème*, 26 avril 1723; chevaliers en *Bohème*, 5 avril 1760; barons, 19 déc. 1853.) Ec.: aux 1 et 4 d'or à la demi-aigle de sa., bq. et m. d'or, mouv. du parti; aux 2 et 3 coupé de gu. sur arg. Sur le tout coupé d'or sur sa.; à une tête et col de chien braque d'arg., mouv. de la p., languée de gu., coll. de sa. bordé et bouclé d'or. Trois cq. cour. **C.**: 1° une aigle cont. de sa., bq. et m. d'or; **I.** d'or et de sa.; 2° la tête du chien, entre deux prob. coupées à dextre d'arg. sur sa., à sen. de sa. sur or; **I.** conformes aux émaux des prob.; 3° une queue de paon au nat.; **I.** d'arg. et de gu. **D.**: OMNIA PRO CÆSARE.

Gemperlin — *Schwatz* (*Tirol*). D'arg. à un chamois de gu., accorné de sa., posé avec ses pattes de derrière sur un tertre au nat. Cq. cour. **C.**: un homme iss., hab. de gu., chevelé de sa., ceint du même, les bras étendus, tenant de chaque main une corne de chamois de sa. **L.** d'arg. et de gu.

Gempt (te) — *Gueldre.* D'azur à un bouquetin, ramp. contre un rocher mouv. du flanc dextre, le tout au nat. **C.**: un bouquetin iss. au nat.

Gemünden — *Bav.* (Rec. de nob., 11 nov. 1812.) D'azur à trois fasces d'or. Cq. cour. **C.**: cinq pl. d'aut., alt. d'azur et d'or.

Gemünden — *Prov. rhén.* Les armes précédentes. Cq. cour. **C.**: trois pl. d'aut., celle du milieu d'arg., les deux autres parties d'or et d'azur.

Gemuseus — *Bâle.* D'or à la fasce vivrée de sa. **C.**: un buste d'homme, hab. aux armes de l'écu, tort. d'or et de sa.

Genas — *Lang.* Ec.: aux 1 et 4 d'arg. à un genêt de sin., bout. d'or (*Genas*); aux 2 et 3 de gu. à l'aigle d'arg., bq. et m. d'or (*Spifame*).

Genas — *Genevois.* D'or à un genêt de sin., bout. de gu.

Genay — *Lyonnais.* De gu. à deux chev. d'or, acc. de trois annelets du même, 2 en chef et 1 en p.

Gençay (Vicomtes **de**), v. **Brilhac** vicomtes **de Gençay.**

Gency (Baron de l'Empire) — *France.* Coupé: au 1 d'azur à une étoile d'arg.; au 2 d'or à trois grenades mal-ordonnées de gu., allumées du même.

Genderen (van) — *Holl.* D'arg. à deux saumons adossés de sa., acc. au point du chef d'une fleur d'or, tigée et feuillée de sin.

Gendisaglits — *Serbie.* De gu. à la bande échiq. d'arg. et de gu. de trois tires, acc. de deux croiss. d'arg. **C.**: une sirène à deux queues qu'elle tient de ses mains, posée de front, cour. et chevelée d'or, les queues de gu.

Gendorff — *Carinthie.* Ec.: aux 1 et 4 de gu. à un chien braque ramp. d'arg., celui du 1 cont.; aux 2 et 3 de gu. à deux têtes et cols d'aigle adossées d'or. **C.**: 1° le chien du 1, iss., entre deux prob. de gu.; 2° une aigle iss. d'or.

Gendre — *Fribourg.* Ec.: aux 1 et 4 d'or à un coeur de gu.; aux 2 et 3 d'azur à un soc de charrue d'arg., la pointe en haut.

Gendre (le) — *Ile-de-Fr.* De gu. à deux mains appaumées d'or, une dextre et une sen., ch. chacune d'un oeil d'arg.; au chef du même, ch. de deux vipères entrelacées d'azur.

Gendre (le) — *Lyonnais.* D'azur à la fasce d'arg., acc. en chef de deux étoiles d'or et en p. d'un chien courant du sec.

Gendre (le) (Baron de l'Empire) — *France.* D'azur à une tour d'arg., ouv. de sa., senestrée d'un lion d'or, tenant une épée d'arg.

Gendre (le) d'Armeny — *France.* D'azur à la bande dentelée d'or, ch. de trois papillons de sa.

Gendre (le) de Berville — *France.* Coupé: au 1 d'azur à deux poissons nageants d'arg., l'un sur l'autre, celui en p. cont.; au 2 d'or à un rosier de sin., fleuri de trois pièces de gu.

Gendre (le) de Bettoncourt — *Champ.* D'azur à un dextrochère d'arg., mouv. en flanc d'une nuée du même, lequel tient une épée aussi d'arg. en pal, surmontée d'une croiss. du même accostée de deux étoiles d'or.

Gendre (le) de la Ferrière — *Norm.* Ec.: aux 1 et 4 coupé: *a.* d'azur à deux poissons nageants d'arg., l'un sur l'autre, celui en p. cont.; *b.* d'or à un rosier de sin., fleuri de trois pièces de gu.; aux 2 et 3 d'or à un cerf couché, au nat.

Gendre (le) de Launay — *Bret.* D'azur à quinze larmes d'or, 5, 4, 3, 2 et 1.

Gendre (le) comtes **de Luçay** — *Ile-de-Fr.* D'azur au chev. d'or, acc. en chef de deux étoiles d'arg. et en p. d'un lévrier du même, coll. de gu.

Gendre (le) marquis **de St.-Aubin** — *Ile-de-Fr., Bourbonnais* (Marquis, avril 1718.) D'azur à la fasce d'arg., acc. de trois têtes de jeune fille de carn., chevelées d'or.

Gendre (le) de Thomaxin — *Maine.* D'arg. à trois roses de gu., tenant à une même branche feuillée de sin.

Gendre (le) de Villemorien — *Champ., Bourg.* Les armes de **le Gendre** comtes **de Luçay.**

Gendre (le) de Villeroy — *Ile-de-Fr.* Les armes de **le Gendre** marquis **de St.-Aubin.**

Gendron — *Holl.* D'arg. à une tête de More, tort. du champ.

Gendron de la Gendronnière — *Bret.* D'azur, au fr.-q d'or.

Gendrot — *Maine.* D'azur à un croiss. d'or; au chef de gu., ch. de trois étoiles d'arg.

Gendrot de la Croix — *Bret.* D'arg. à un croiss. de gu., acc. de trois roses du même.

Gendt (de) — *Flandre* (An., 22 juin 1761.) De sin. à la croix ancrée d'arg. **C.**: une queue de paon rompue au nat., ch. de deux têtes et cols d'oie d'arg., bq. de gu., adossées. **S.**: deux griffons d'or, lamp. de gu.

Gendt (van) — *Gueldre.* D'arg. à la fasce de gu., frettée d'or. **C.**: un lévrier d'arg., coll. de la fasce du champ, assis sur un chapeau de tournoi d'arg., retr. de gu.; *ou*, un lévrier arrêté d'arg., coll. d'or.

Gendt (van) de Gendtedel — *Delft.* D'arg. à la fasce de gu., bordée d'or, frettée du même. Cq. cour. **C.**: trois pl. d'aut., une d'or entre deux de gu. **S.**: deux lévriers reg. d'arg. [*Guillaume van Gendt*, à Delft, a été an. le 8 mars 1825 et élevé au rang de baron le 14 oct. 1825, sous la dénomination de *van Gendt de Gendtedel*, par diplômes du prince de *Hohenzollern-Hechingen.*]

Gendt (van) de Gentsweert — *Holl.* Fascé d'or et d'arg. de six pièces, les deux premières fasces d'arg. ch. chacune de quatre morions ou chapeaux de fer de gu., rangés en fasce, posés chacun en barre, le sommet à dextre (dans l'origine ces fasces étaient peut-être vairées ou nébulées d'arg. et de gu.) **C.**: une tour à deux étages crén. de gu., couverte d'un toit pointu du même (*Arm. v. G.*)

Genebrard — *Aun.* D'or à un chêne de sin.

Génebrières — *Rouergue.* D'or à un genévrier arr. de sin.

Geneffe — *P. de Liége.* D'arg. au lion de sa.

Genegen (van) — *Holl. sept.* De gu. à cinq roses d'arg., 2, 1 et 2. **C.**: une rose d'arg., entre un vol du même.

Genelch de Löwenhof — *Allem.* Ec.: aux 1 et 4 d'arg. au lion de gu., tenant une tige fleurie de trois roses mal-ordonnées du même, le lion du 1 cont.; aux 2 et 3 d'azur à deux tours d'arg., l'une posée au canton dextre du chef et l'autre au canton sen. de la p. A la barre d'or, br. sur les écartelures. Cq. cour. **C.**: le lion du 4, iss., entre un vol d'azur, chaque aile ch. d'une tour d'arg. **L.**: à dextre d'arg. et de gu., à sen. d'arg. et d'azur.

Genellis (de) de Cleyhemmer — *Bruges* (M. ét. le 3 janv. 1848.) De gu. au chev. d'or, acc. en p. d'un

Digitized by Google

croiss. du même. C.: un cygne d'arg., bq. de gu., le vol levé.

Generès — *Esp.* Coupé: au 1 d'azur à une lionne d'or, couchée sur une terrasse de sin. et allaitant trois lionceaux du sec; au 2 d'or à une tour au nat., posée sur une terrasse de sin.

Genest — *Orléanais.* De sa.; au chef vivré d'arg.

Geneste — *Guyenne.* D'arg. à trois porcs-épics de sa., 2 et 1, acc. en p. d'un genêt de sin.

Genestet de Chalrac — *P. de Velay.* D'azur au lion d'or, acc. en p. d'un croiss. d'arg. S.: deux lions, au nat.

Genestet de Nerestang — *Lang.* D'azur à un coeur d'or, allé d'arg.

Genet — *Maine.* De gu. au saut. d'arg.

Genet — *Forez.* D'arg. à un genêt terrassé de sin.; au chef échiq. d'or et de sa., soutenu d'une divise de gu.

Genet (le) — *P. de Liége.* Fascé d'arg. et d'azur de six pièces; au lion de gu., cour d'or, br. sur le tout C.: le lion, iss.

Genetines — *Forez, Bourbonnais.* D'arg. à trois aigles de sa.

Genetines — *France.* D'arg. à la croix ancrée de gu.; au fr.-q. d'azur, ch. d'une étoile d'arg.

Genève (de) — *Lyonnais.* Parti: au 1 d'or à la demi-aigle de sa., mouv. du parti; au 2 de gu. à une clé d'arg., posée en pal.

Genevey — *Lyonnais.* D'azur à trois chev. d'or.

Genevières (Comtes) — *Art.* D'or au chev. d'azur, acc. de trois hures de sanglier de sa.

Genevill ou Geyville — *Irl.* (Barons. M. ét. au 14e siècle). D'azur à trois mors de cheval d'or; au chef d'herm., ch. d'un lion iss. de gu. [Comp. **Joinville.**]

Genevois (Comtes du) — *Suisse.* D'arg. à la bande d'azur, acc. de deux lions du même. — *Armes dès la fin du 13e siècle:* Cinq points d'or équipollés à quatre d'azur. C.: un buste de diable, hab. aux armes de l'écu — *De la maison de Thoire et Villars:* Bandé d'or et de gu. [V. **Lullin.**]

Genevois (le) marquis **de Blagny** — *Champ.* D'azur à la fasce d'or, acc. de trois coquilles du même.

Genevoix — *Franche-Comté.* D'azur à la fasce d'or.

Genevrey — *Franche-Comté* (An., 1531.) Burelé d'or et de gu.

Genevrier — *Forez.* D'or à trois genevriers de sin.

Gengenbach — *Bâle.* De sa. chapé d'arg., le su. ch. d'une étoile d'arg.; au chef de gu., ch. de deux étoiles d'arg. C.: une étoile d'arg.; entre deux prob., d'arg. et de sa., ornées chacune dans son embouchure d'une étoile d'arg. L. d'arg. et de sa.

Gengenbach — *Bâle.* D'azur au lion de gu., soutenu d'un tertre d'or et acc. de trois étoiles de gu., deux accostant le lion et la troisième entre ses jambes. C.: un lion iss. de gu. L. d'azur et de gu.

Gengleschi ou Engleschi — *Padoue.* D'arg. à une étoile de gu.

Gengschau, v. **Genischkau.**

Genibrouse — *Lang.* De gu. à trois fasces ondées d'or.

Genicco (Comtes) — *Lombardie.* Ec.: au 1 d'azur à une autruche d'arg., tenant en son bec un fer-à-cheval d'or; aux 2 et 3 de gu. à un grillage d'arg. de quatre pièces sur quatre; au 4 d'azur à une tête de lion d'or, cour. du même, lamp. de gu. Sur le tout d'arg. à un cerf au nat., la tête retournée, arrêté sur une terrasse de sin. et acc. en chef de trois étoiles mal-ordonnées d'azur. S.: deux cerfs reg., au nat.

Genier — *Forez.* D'azur au chev. d'or, acc. en chef de deux étoiles du même et en p. d'un lion d'arg.

Geniès — *Guyenne, Gasc.* Ec.: aux 1 et 4 de gu. au chev. d'or; aux 2 et 3 d'azur au chev. d'arg.

Geniès de Lapoujade de Langle — *Quercy.* Ec.: aux 1 et 4 de gu. au chev. d'or; aux 2 et 3 d'azur à un croiss. d'arg.

Genimy de Molay — *Hainaut,* orig. de *Rome* (Barons, 11 avril 1764.) Ec.: aux 1 et 4 d'or à l'aigle de sa., bq. et m. d'azur; aux 2 et 3 d'azur au chev. d'arg., acc. de trois étoiles d'or; et en p. une colline de sin. Sur le tout d'arg. à une tête de bélier militaire au nat., coll. d'or, mise en pal. Deux cq. cour. C.: 1° l'aigle; 2° la tête de bélier. S.: deux licornes d'arg. D.: HONOR SPECULUM MEUM.

Genin — *Lorr.* (An., 1540.) Ec. en saut.: aux 1 et 4 d'or à une rose d'arg.; aux 2 et 3 d'azur à une tête d'homme d'or.

Genin — *Lorr.* (An., 1597.) Ec.: aux 1 et 4 d'azur à une aigle d'arg.; aux 2 et 3 parti: *a.* d'or à la bande de sa.; *b.* de sa. à la bande d'or.

Genins — *Luxemb.* (Conf. de nob., 24 mars 1725.) Ec.: au 1 de gu. à trois croiss. versés d'or, rangés en pal; au 2 d'azur à une comète (6) d'or, posée en barre; au 3 d'azur à une roue d'or; au 4 de sa. à une épée d'arg., garnie d'or, posée en barre.

Genis-Mora — Royaume de *Valence.* D'or à un ange, hab. d'une dalmatique blanche, volant vers sen.; à la bord. comp. de huit pièces d'or, ch. chacune d'une feuille de vigne de sin., la tige en bas, et de huit pièces d'arg., ch. chacune d'une croisette de gu.

Genischkau ou **Gengschau** — *Prusse occidentale.* D'azur à un écureuil d'or croquant une noix, assis sur un tertre de trois coupeaux de sin. C.: l'écureuil.

Genisel (le) — *Maine.* D'or à une genisse de gu.

Genits — *Holl.* D'arg. à cinq coquilles de gu., rangées en croix.

Genlis (Marquis **de**), v. **Brulart marquis de Genlis.**

Gennaro (di) — *Naples.* De gu. au chev. d'or; au chef du même, ch. d'un lion iss. du champ, arm. et lamp. d'azur. — *Ou:* De gu. au lion d'or; à la bande d'azur, br. sur le lion.

Gennep (van) — *Rotterdam, la Haye, Gorinchem.* D'or à une tulipe de gu., tigée et feuillée de sin., terrassée du même et surm. d'une couronne d'or. Cq. cour. C.: les meubles de l'écu. L. d'or et de gu.

Gennep (van) — *Gueldre.* D'or au saut. de gu., cant. de quatre forces du même, les bouts en bas. Cq. cour. C.: un vol aux armes de l'écu (*Autre cimier:* une prob. de gu., ornée le long du dos de trois grelots d'or).

Gennes — *Bret.* D'herm. à la fasce de gu.

Gennes — *Maine.* De sa. à une salamandre d'or, cour. du même, entourée de flammes de gu.

Gennes — *Poitou.* D'azur au chev. d'arg., acc. en chef d'une étoile du même entre deux roses d'or, et en p. d'une coquille d'or.

Gennes de la Motte — *Bret.* D'azur (*ou* de gu.) à trois renards pass. d'or, l'un sur l'autre.

Gennetaire — *Lorr.* (An., 4 mars 1659.) D'or à la fasce d'azur, acc. de trois tourt. de sa.

Genost — *Bresse.* D'azur au chev. d'arg.

Genotte de Merkenfeld — *Aut.* (Barons, 23 nov. 1827.) D'azur à sept fleurs-de-lis d'arg., 2, 2 et 3, et au canton de gu., ch. d'un lion ramp. au nat.; au chef de l'écu d'or, ch. d'une aigle de sa. Cq. cour. C.: un lion iss. au nat., tenant un miroir carré d'arg., encadré d'or, en bande. L.: à dextre d'or et de sa., à sen. d'arg. et d'azur.

Genoud — *Fribourg.* D'azur au chev. d'or, acc. en chef de deux étoiles (5) du même et surm. d'un croiss. aussi d'or; le chev. acc. en p. d'un genou humain de carn. (une jambe coupée à la cuisse et sans pied), le genou vers dextre.

Genoud de Guibeville — *Lyonnais.* D'or à trois bandes ondées d'azur.

Genouillac — *Quercy.* D'or à trois bandes de gu. [Comp. **Galiot-Genouillac** et **Gourdon.**]

Genoust — *Paris.* D'arg. à trois rivières au nat., posées en bandes ondées.

Genovart — *Piémont, Esp.* Coupé: au 1 de gu. au lion d'or, tenant une épée d'arg.; au 2 d'azur à trois vols abaissés d'arg.

Genoz — *Franche-Comté, Bresse* (M. ét.) D'azur au chev. comp. d'arg. et de gu., acc. de trois têtes de léopard d'or, bouclées de sa.

Genreau — *Bourg.* D'azur à un tournesol d'or, tourné vers un soleil du même, celui-ci posé au canton dextre du chef.

Gens — *Pol.* D'azur à une oie d'arg., sur une terrasse de sin. Cq. cour. C.: cinq pl. d'aut. — *Ou:* De gu. à un canard nageant dans une eau, le tout au nat. Cq. cour. C.: trois pl. d'aut.

Gensch de Breitenau — *Dan.* (An., 8 mars 1681. M. ét.) Ec., d'or plein, et d'azur à une étoile d'arg.; à la bande de gu., br. sur les écartelures. C.: une étoile d'arg., entre un vol de sa.

Genschuk (Chevaliers) — *Allem.* D'arg. à un cerf élancé au nat., le col traversé d'une épée en bande, la pointe en bas, la blessure dégouttante de sang. Cq. cour. C.: le cerf, iss., entre un vol d'arg. L. d'arg. et de sa.

Gensere (de) — *Brab.* D'arg. à la fasce de gu., acc. de trois tourt. du même. C.: un tourt. de gu., entre un vol d'arg.

Genserin de Geswitz (Chevaliers) — *Allem.* Ec.: aux 1 et 4 d'or à trois trèfles de sin., mouv. d'une même tige, posée sur une terrasse du sec.; aux 2 et 3 de gu. à un paon au nat., sur une terrasse de sin. Deux cq. cour. C.: 1° les trèfles du 1; 2° cinq plumes de coq de sin. L. d'or et de gu.

Genst (van der) — *Brab.* De sa. à trois bandes d'or. C.: un vol à l'antique, d'or et de sa.

Digitized by Google

Gent (Comtes von) — *Aut.* De sa. au lion d'arg. **C.:** une tête et col de lion d'arg.

Gent (van) — *Holl.* D'azur à une roue d'arg., acc. de douze bill. couchées du même, rangées en orle. **C.:** une roue d'arg., entre un vol d'azur (*Arm. v. G.*)

Gent (van) — *Holl.* D'azur à la fasce ondée d'arg.

Gent (van) — *Holl.* Ec.: au 1 d'azur à trois poissons nageants d'arg., l'un sur l'autre; au 2 d'or à une roue de sa.; au 3 de gu. à trois larmes d'or; au 4 d'arg. à trois pantoufles à l'antique (*trippen*) de gu.

Gent (van) — *Holl.* D'azur à trois croiss. d'or.

Gent (van) — *P. d'Utrecht.* D'arg. à un tau ou béquille de St.-Antoine de gu. **C.:** le tau, entre un chevron d'arg.

Gent (van) — *Bruges.* D'or au chev. de sa.

Genthoux ou **Genthod** — *Genève, Nyon.* De gu., au saut. engr. d'or.

Gentien marquis **d'Erigné** — *Anjou* (Marquis, juin 1687.) D'arg. à trois fasces vivrées de gu.; à la bande d'azur, semée de fleurs-de-lis d'or, br. sur le tout.

Gentil — *Orléanais, Lyonnais.* D'azur au chev., acc. de trois roues de Ste.-Catherine, le tout d'or, et une épée d'arg., en pal, br. sur le tout.

Gentil — *Lang.* (An., 24 mai 1823.) Parti: au 1 d'azur à un St.-André, hab. d'arg., appuyé de la main dextre sur sa croix de sa., et tenant de la sen. une palme de sin.; soutenu d'une terrasse du même; au 2 d'or à un château de sa., soutenu d'une terrasse de sin. et surm. d'une étoile de gu.

Gentil (le) — *Nivernais.* De sin. à l'aigle ép. d'arg., bq., m. et cour. de gu., tenant de sa serre dextre une épée flamboyante.

Gentil d'Artaize — *Lorr.* (An., 5 fév. 1519.) De gu. à la croix alésée d'or; au chef gironné d'arg. et d'azur de six pièces.

Gentil (le) de Coatanfroter — *Bret.* (An., 1447.) D'or à la fasce de gu., acc. de trois roses du même. **D.:** GENTIL D'AN OLL (*Gentil pour tous.*)

Gentil de l'Espinay — *Bret.* D'arg. à la fasce d'azur, acc. de trois coquilles de sa.

Gentil (le) barons **de Keriern** — *Bret.* D'azur au serpent volant d'or. **C.:** le serpent de l'écu, iss. **D.:** SPARGIT UNDEQUAQUE VENENUM.

Gentil de Moncau — *Savoie, Piémont, Lang.* Ec.: aux 1 et 4 d'azur à trois épis mal-ordonnés d'or; aux 2 et 3 d'or à trois cotices en barres de gu., acc. de six grains de froment de sin., 1 en chef, 3 en fasce et 2 en p.

Gentil (le) de Montperreux — *Norm.* D'azur au serpent volant d'or.

Gentil (le) marquis **de Parcy** — *Bret.* D'azur au serpent volant d'or. **C.:** le serpent de l'écu, iss. **S.:** deux licornes, au nat. **D.:** SUIS NITITUR ALIS.

Gentil (le) comtes **de Rosmorduc** — *Bret.* D'azur au serpent volant d'or. **C.:** le serpent de l'écu, iss. **T.:** deux sauvages, armés, celui à dextre d'une massue et celui à sen. d'un arc et d'une flèche. **D.:** VIRTUS SOLA GENTILIS.

Gentile — *Gênes.* Cinq points d'or équipollés à quatre d'azur.

Gentilhomme — *P. de Chartres.* D'arg. à la fasce de gu., ch. de trois bes. du champ et acc. en p. d'un casque d'azur.

Gentili — *Corse.* Cinq points d'azur équipollés à quatre d'or.

Gentili — *Florence.* Coupé d'azur sur or; au lion de l'un en l'autre, arm. et lamp. d'azur.

Gentili — *Italie.* D'azur à un senestrochère, paré d'une manche de gu. descendant jusqu'au coude, mouv. du flanc, la main de carn. tenant trois roses de gu., tigées de sin., acc. en chef d'une étoile d'arg. **C.:** un bras de carn., posé en pal, paré de gu. jusqu'au coude, la main tenant une étoile d'arg. **L.:** à dextre d'or et d'azur, à sen. d'arg. et de gu.

Gentili de Worz — *Tirol.* D'arg. à trois bandes d'azur. Cq. cour. **C.:** deux prob., aux armes de l'écu (sur celle à sen., les bandes sont transformées en barres).

Gentiloni — *P. d'Ancône* (Comtes bavarois, 25 oct. 1777.) D'or à l'aigle de sa., accostée de deux palmes de sin., courbées vers dextre et sen., le tout soutenu d'un tertre de trois coupeaux de sin., et une couronne de laurier du même, suspendue à la palme sen.; le tout acc. en chef de cinq croiss. montants d'arg., 2, 1 et 2, accostés de deux fleurs-de-lis d'azur. Cq. cour. **C.:** un More iss., cuirassé au nat., revêtu d'un manteau de gu.

Gentils — *Berry.* D'azur au chev. d'arg., acc. de trois têtes de lion d'or.

Gentils marquis **de Langalerie** — *Limousin, Angoumois.* D'azur au chev. d'or, acc. de trois roues de Ste.-Catherine du même, et une épée d'arg., garnie d'or, posée en pal, br. sur le chev. et sur la roue en p. **S.:** deux lions, au nat.

Gentine (de) *dit* **de Fervie** — *P. de Liége.* Les armes de **Fervie.**

Gentman — *P. d'Utrecht.* De gu. à trois canettes démembrées d'arg.

Genton — *Dauphiné.* D'or à la bande d'azur, ch. de trois demi-vols d'arg.

Genton — *Berry.* De gu. à une licorne pass. d'or; au chef d'arg., ch. d'une molette de sa.

Gentot — *Champ.* De sin. à trois feuilles de chêne d'or, 2 et 1.

Gentsch — *Winterthur.* Coupé: au 1 d'azur à une fleur-de-lis d'or, accostée de deux étoiles du même; au 2 d'or coupé de deux traits pointillés de sa. et parti de quatre autre traits pointillés de sa., chacun des carreaux ainsi formés ch. d'une boule d'or ombrée de gu.

Gentzkow — *Pom., Mecklembourg, Han.* D'arg. à un tronc d'arbre arr. au nat., posé en bande, poussant trois feuilles en haut. **C.:** trois pl. d'aut. d'arg., ou une de gu. entre deux d'arg. **L.** d'arg. et de sin.

Gentzsche — *Saxe* (Nob. du St.-Empire, 8 avril 1721.) Coupé: au 1 d'or à un chicot au nat., posé en bande, fruité à dextre de deux pommes de gu. et à sen. d'une seule pomme de gu.; au 2 de gu. à deux fasces d'arg., et une pointe évasée de sa. br. sur les fasces, ladite pointe ch. d'une oie ess. d'arg., bq. et m. d'or. Cq. cour. **C.:** cinq pl. d'aut., alt. d'arg. et de gu. **L.:** à dextre d'or et de sa., à sen. d'arg. et de gu.

Genzinger — *Aut.* Ec.: aux 1 et 4 d'or à l'aigle de sa.; aux 2 et 3 de gu. à une licorne d'arg. **C.:** la licorne, entre un vol.

Geoffre de Chabrignac (Marquis) — *Dauphiné, Limousin.* Palé d'arg. et de gu.; au chef fascé d'azur et d'or. **D.:** J'OFFRE TOUT À LA PATRIE.

Geoffroi de Bousigues — *Lang.* D'azur à une tour d'arg.

Geoffroy — *Metz.* D'azur à la fasce d'or, acc. en chef de deux étoiles d'arg. et en p. d'un coq du même, crêté de gu.

Geoffroy — *Forez.* D'or à un geai au nat., acc. en chef de deux plumes de paon du même et en p. de deux roses de gu., mouv. d'une même tige de sin.

Geoffroy — *Lang.* D'azur à un château sommé de trois tours d'arg., maçonné de sa.

Geoffroy — *Toulouse.* D'or à une tour de sa., ouv. d'une porte du champ, le sommet enflammé de gu.

Geoffroy — *France.* D'azur à un triangle d'arg., posé sur sa pointe, ch. en coeur d'un soleil de gu.

Geoffroy des Marets — *Ile-de-Fr.* D'azur à trois épis d'or, mouv. d'une champagne d'arg.; au chef de gu., ch. de trois étoiles d'arg.

Geoffroy du Rouzet — *Prov.* Tranché de gu. sur arg.

Geometer — *Pol.* De gu. à deux lances de tournoi d'arg., passées en saut. Cq. cour. **C.:** une main d'aigle au nat.

Georg — *Bâle.* D'arg. à un arbre de sin., sur un tertre du même. **C.:** un lion iss. d'or, arm. et lamp. de gu., tenant entre ses pattes un arbre arr. de sin.

Georg — *Bâle* Ec.: aux 1 et 4 de gu. à une vertenelle d'arg., posée en pal; aux 2 et 3 d'arg. à trois glands mal-ordonnés, mouv. d'une même tige, feuillée de deux pièces, le tout de sin. Sur le tout parti de sa. et d'or, à un homme posé de front, hab. et coiffé d'un bonnet de l'un en l'autre, tenant de sa main dextre une vertenelle comme celle du 1 et de sa sen. une branche engiantée comme celle du 2. Brl. de gu., d'arg., de sa., d'arg. et de sin. **C.:** l'homme du surtout, iss., entre deux prob. coupées, à dextre de gu. sur arg., à sen. d'arg. sur sin., ornées chacune dans son embouchure d'un banderole coupée de sa. sur or. **L.:** à dextre d'arg. et de gu., à sen. d'arg. et de sin.

Georg de Rittersteln — *Allem.* D'arg. à un St.-Georges, à pied, arm. de toutes pièces d'azur, transperçant de sa lance la gueule d'un dragon de sin. Cq. cour. **C.:** un chevalier, à pied, arm. de toutes pièces d'azur, tenant de chaque main une banderole coupée, à dextre de sa. sur or, à sen. de gu. sur arg. **L.:** à dextre d'or et de sa., à sen. d'arg. et de gu.

George — *Middlesex* (Baronet, 18 sept. 1909.) D'arg. à la fasce engr. de gu., ch. de trois bes. d'or, surch. chacun d'une tête de lion de sa.; la fasce acc. de trois faucons ess. d'azur, bq., m. et grilletés d'or; au chef de sin., ch. d'une harpe d'or, cordée d'arg. **C.:** un faucon de l'écu.

George — *Silésie.* Parti: au 1 de sa. à deux barres d'or; au 2 d'arg. à un St.-Georges, à pied, au nat., la tête environnée d'une auréole d'or, et terrassant le dragon de gu. Cq. cour. **C.:** un lion iss. d'or, cour.

du même, entre un vol de sa., l'aile dextre ch. de deux barres d'or et la sen. de deux bandes du même. **L.** d'or et de sa.

George — *Bav.* (An., 11 juin 1779.) D'arg. au lion d'azur, supp. de sa patte sen. une couronne d'or. Cq. cour. **C.**: le lion, iss.

George (de) d'Ollières — *Prov., Aut.* D'azur à la fasce d'or, acc. de trois fers de flèche d'arg.

Georgenthal — *Allem.* Ec.: aux 1 et 4 d'azur à un épervier volant d'or, les ailes abaissées, tenant en son bec une bague d'or; aux 2 et 3 coupé de gu. sur arg.; à une rose de l'un en l'autre. Enté en p. de sin. à un Saint-Georges à cheval, transperçant de sa lance un dragon terrassé, le tout entouré de flammes. Deux cq. cour. **C.**: 1° une aigle cont. de sa., cour. d'or; **L.** d'or et d'azur; 2° le Saint-Georges et le dragon; **L.** d'arg. et de gu.

Geörger d'Altbach — *Bohème.* Ec.: au 1 de gu. à la fasce d'arg.; à un senestrochère, arm. au nat., tenant une épée, mouv. du flanc et br. sur le tout; aux 2 et 3 d'or à la demi-aigle de sa., cour. d'or, mouv. du parti; au 4 de gu. à la fasce d'arg.; au dextrochère, arm. au nat., tenant une épée, mouv. du flanc et br. sur le tout. Sur le tout d'azur au lion d'or, cour. du même, tenant de ses pattes un guidon aussi d'or. Deux cq. cour. **C.**: 1° un vol cont. et coupé, l'aile de devant d'or sur sa. et l'aile de derrière de gu. sur arg.; **L.** d'arg. et de gu.; 2° un lion iss. d'or, cour. du même, tenant de ses pattes un palmier de sin.; **L.** d'or et de sa.

Georges — *Lorr.* (An., 1516.) Parti: au 1 d'azur à la bande d'arg.; au 2 de gu. à trois coquilles d'or.

Georges — *Lorr.* (An., 26 mai 1628.) De gu.; au chef d'azur, ch. d'un lion iss. d'or, entre deux croix ancrées d'arg.

Georges — *Lorr.* (An., 1675 et 1701.) D'azur au chev. engr. et renv. d'arg., acc. en chef d'une croix d'arg. au pied fendu en chevron, et en p. de deux coquilles d'or.

Georges — *France.* Ec.: aux 1 et 4 de gu. à la fasce d'or, ch. d'un coeur d'arg., bordé de gu., la fasce acc. de trois étoiles d'or; aux 2 et 3 d'azur à un dragon d'or.

Georges des Aulnois — *Lorr.* (An., 1715.) D'azur à la fasce d'arg., ch. d'un croiss. du champ entre deux croisettes pattées de gu., et acc. de trois abeilles d'or.

Georges de Lemud — *Lorr.* Les armes de **Georges des Aulnois.**

Georges de Mithoys — *Norm.* De gu. à trois bes. d'or.

Georget — *Bret.* De sa. à deux épées d'arg., garnies d'or, passées en saut., les pointes en bas.

Georgie (Princes **de**) — *Georgie, Russie.* Parti de deux traits, coupé de deux autres, qui font neuf quartiers: au 1 de gu. à un sceptre d'or, posé en bande; au 2 d'azur à la robe sans couture de N. S. J.-C., d'arg.; au 3 d'azur à un monde d'or, cintré et croisé du même; au 4 d'azur à une fronde d'arg., ch. d'un caillou d'or; au 5 d'arg. à une croix de Calvaire de gu.; au 6 de gu. à un badelaire d'arg., garni d'or, posé en bande, la pointe en bas; au 7 de gu. à une harpe d'or, cordée d'arg.; au 8 de gu. à un St.-Georges d'arg., terrassant un dragon de sa.; au 9 d'azur à une balance d'or.

Georgii-Georgenau — *Wurt.* (An., 15 juin 1870.) Parti: au 1 d'arg. à la bande de gu., ch. d'une clé d'or, posée dans le sens de la bande, le panneton en haut et à dextre; au 2 d'azur à un joug de boeuf d'arg., acc. de sept étoiles du même, 1, 2, 2 et 2. Cq. cour. **C.**: un lion iss. de gu., tenant la clé en pal. **L.** d'arg. et de gu. — (Changement d'armoiries, 12 janv. 1871.) Parti: au 1 de gu. à un St.-Georges fouillant au pied un dragon d'or qu'il perce de sa lance, ledit St.-Georges revêtu d'une armure de fer lisérée d'or, la tête entourée d'une auréole, et portant sur son épaule dextre un écusson d'arg. à la croix de gu.; au 2 d'azur à une clé d'arg., en pal, le panneton en haut à dextre, acc. de sept étoiles du même, 3, 2 et 2. Cq cour. **C.**: un lion iss. de gu., arm. d'or, tenant de chaque patte une bannière, celle à dextre d'arg. à la croix de gu., celle à sen. de gu. à la croix d'arg., les lances d'or. **L.**: à dextre d'or et de gu., à sen. d'arg. et d'azur. **D.**: MEMENTO VIRES TUAS DEBERI PATRIÆ.

Georgin — *Lorr.* (An., 8 juin 1725.) D'or à la fasce d'azur, ch. d'un lévrier d'arg.; au saut. de sa., br. sur le tout.

Georgin de Mardigny — *Lorr. Armes anc.*: D'arg. à un écureuil au nat., assis sur une terrasse de sin. et croquant une noix au nat. — *Armes mod.*: Les armes précédentes, l'écureuil acc. de quatre larmes de gu., rangées en chef.

Georius — *Rome.* Parti: au 1 d'azur à trois abeilles d'or; au 2 d'or à un mont de trois coupeaux d'arg., mouv. de la p., surm. de deux rameaux d'olivier de sin., courbés en couronne, les pieds et les sommets croisés.

Geoffre de Comnène — *Limousin.* Ec.: aux 1 et 4 les armes de *Geoffre de Chabrignac*; aux 2 et 3 de *Comnène.*

Gep [de Fos, de Ginestet de Sauvian, etc.] — *Lang.* D'arg. à trois molettes de gu. **D.**: CALCAR GLORIÆ VIRTUS.

Gepaert — *Holl.* D'arg. au chev. d'or, acc. en chef de deux coeurs de gu. et en p. d'une Foi de carn.

Gepperl — *Galicie.* Parti: au 1 d'arg. à une ancre d'azur; au 2 d'azur à trois étoiles d'or, rangées en pal, à dextre, et un croiss. tourné d'arg., à sen. Cq. cour. **C.**: trois pl. d'aut., une d'arg. entre deux d'azur.

Geppi — *Florence.* D'or à trois fasces de sa., acc. en chef d'un lambel de gu.

Geps — *Bav., Champ.* D'azur à deux huchets adossés d'or, surm. d'un casque d'arg., taré de profil.

Gera (Barons) — *Aut.* D'azur au lion d'or. **C.**: une tête et col de chien braque d'or.

Gera — *Aut.* (Barons, 1590.) Ec.: aux 1 et 4 d'arg. à une fourche de gu., soutenue d'un tertre de trois coupeaux de sa., les dents en haut (*Gera*); aux 2 et 3 d'arg. à une ramure de cerf de sa., chaque bois ch. d'une fasce d'or (*Scödel*). Deux cq. cour. **C.**: 1° les meubles du 1, entre un vol coupé, à dextre de sa. sur or, à sen. de gu. sur arg.; **L.** d'arg. et de gu.; 2° une femme iss., hab. d'or, cour. du même, sommée de la ramure du 2; **L.** d'or et de sa.

Geradon — *P. de Liége* (An., 1 oct. 1825.) Coupé: au 1 parti: *a.* de vair plein; *b.* d'arg. à trois fusées accolées de gu., touchant les bords du quartier; au 2 d'arg. à une hure de sanglier de sa., défendue d'arg., le boutoir de gu., tenant entre ses dents une tige fruitée de trois glands au nat. Cq. cour. **C.**: un lévrier iss. au nat., coll. et bouclé d'or. **L.** d'azur et d'arg. **S.**: deux lévriers reg. d'arg., coll. et bouclés d'or [Comp. **Beaurewart** *dit* **le Ruyte.**]

Geradts — *Holl.* D'or au chev. de sa.

Geraerds — *Harlem.* Coupé: au 1 d'arg. à un corbeau de sa.; au 2 de sa. à trois roses d'arg. **C.**: le corbeau.

Gerald — *Pol.* D'azur à la croix alésée d'arg., chaque bras orné à son extrémité d'une boule d'or. Cq. cour. **C.**: un coq de bruyère, au nat., le vol levé.

Geraldin — *Bret.*, orig. d'*Irl.* D'herm. au saut. de gu.

Geraldin comtes **de la Penty** — *Bret.* D'herm. au saut. (*ou* saut. engr.) de gu., ch. d'une étoile d'or, surch. d'un croiss. de sa.

Geraltowski — *Silésie.* Les armes de *Jastrzembiec.* **C.**: un faucon ess. d'arg.

Geramb — *Hongrie* (Nob. de *Hongrie*, 23 mars 1610 et 15 juin 1647.) Coupé: au 1 d'azur au lion naiss. d'or; au 2 d'arg. à une rose de six feuilles de gu., bout. d'or, barbée de sin. **C.**: la rose, entre deux prob., de gu. et d'azur, ornées chacune dans son embouchure de trois épis au nat. **L.**: à dextre d'or et d'azur à sen. d'arg. et de gu.

Geramb — *Aut.* (Chevaliers autrichiens, 4 juillet et 21 août 1770; chevaliers du St.-Empire, 29 juillet 1770.) Ec.: au 1 coupé: *a.* d'azur au lion naiss. et cont. d'or, mouv. du coupé; *b.* d'arg. à une rose de six feuilles de gu., bout. d'or, barbée de sin.; au 2 d'azur à un senestrochère de carn., mouv. d'une nuée et tenant une corne d'abondance renv. d'or, dont s'échappe une pluie de pièces de monnaie d'or; au 3 comme au 2, le bras mouv. d'une nuée à dextre; au 4 de gu. au lion d'or, tenant une épée d'arg. Deux cq. cour. **C.**: 1° la rose du 1, entre deux prob., de gu. et d'azur, ornées chacune dans son embouchure de trois épis au nat.; **L.** d'arg. et de gu.; 2° un lion iss. d'or; **L.** d'or et d'azur.

Geramb — *Aut.* (Barons autrichiens, 19 juillet 1868.) Ec.: au 1 coupé: *a.* d'azur au lion naiss. et cont. d'or; *b.* d'arg. à une rose de six feuilles de gu., bout. d'or, barbée de sin.; au 2 d'azur à un senestrochère de carn., mouv. d'une nuée et tenant une corne d'abondance renv. d'or, dont s'échappe une pluie de pièces de monnaie d'or; au 3 comme au 2, le bras mouv. d'une nuée à dextre; au 4 de gu. au lion d'or, tenant une épée d'arg. Trois cq. cour. **C.**: 1° et 3° un lion iss. d'or, le 1 cont.; 2° la rose; entre deux prob. coupées, à dextre de gu. sur arg., à sen. d'azur sur or, ornées chacune dans son embouchure de trois épis au nat. **L.**: à dextre d'arg. et de gu., à sen. d'or et d'azur. **D.**: VIGILANTIA, LABORE ET FORTUNA.

Geramb — *Aut.* (Barons hongrois, 22 janv. 1817.) Ec.: au 1 de gu. à un rocher de trois coupeaux de sa.,

supp. un lion cont. d'or, tenant de sa patte sen. un marteau et un maillet, les manches passés en saut.; au 2 d'azur à un senestrochère de carn., mouv. d'une nuée et tenant une corne d'abondance renv. d'or, dont s'échappe une pluie de pièces de monnaie d'or; au 3 comme au 2, le bras mouv. d'une nuée à dextre; au 4 de gu. à un cavalier, hab. à la hongroise d'azur à brandebourgs d'or, coiffé d'un colbac de sa., brandissant un sabre et monté sur un cheval gris galopant, bridé et caparaçonné de sa., soutenu d'une terrasse de sin. Sur le tout coupé: *a.* d'azur au lion naiss. d'or, mouv. du coupé; *b.* d'arg. à une rose de six feuilles de gu., bout. d'or, barbée de sin. Trois cq. cour. **C.**: 1° le lion du 1, iss.; 2° la rose du surtout, entre deux prob. coupées, à dextre de gu. sur arg., à sen. d'azur sur or, ornées chacune dans son embouchure de trois épis au nat.; 3° l'homme du 4, iss., brandissant le sabre de sa main dextre, la sen. appuyée sur sa hanche. **L.**: à dextre d'arg. et de gu., à sen. d'or et d'azur. **S.**: deux licornes d'arg.

Gérando — *Lyon.* D'azur à la bande d'or, acc. en chef d'un geai d'arg. et en p. d'une sphère du même.

Gérando (Barons) — *Ile-de-Fr.* Parti: au 1 coupé: *a.* d'azur à la bande d'or, acc. en chef d'un geai d'arg. et en p. d'une sphère du même (*Gérando*); *b.* d'arg. à cinq branches nouées de sin.; au 2 d'arg. à la fasce de sin. et à l'orle de gu.; au fr.-q. échiq. d'or et de gu.

Gerard — *Leyde.* D'azur à trois pommes de pin d'or, les queues en haut.

Gerard — *Holl.* D'or à une branche de pommier renv. de sin., fruitée de trois pommes de gu., 2 et 1.

Gerard — *Holl.* Coupé: au 1 d'arg. à un oiseau de sa.; au 2 de sa. à trois bes. d'arg.

Gérard — *Tournai.* Ec.: aux 1 et 4 d'azur à trois bandes d'or; aux 2 et 3 d'azur à trois étoiles d'arg.; au chef d'herm.

Gerard — *Bourg.* (An., 22 juin 1619.) D'azur à trois trèfles d'or.

Gérard — *Vuillafans* (*Franche-Comté*). La famille de *Balthasar Gérard*, assassin de Guillaume I, prince d'Orange, reçut en 1589 des lettres de noblesse de Philippe II, roi d'Espagne, qui avait inspiré le crime dont *Gérard* se fit l'instrument. Le diplôme leur assigna les armes suivantes: Taillé d'arg. sur gu.; au lion de l'un en l'autre, lamp. de gu., arm. d'azur, tenant un foudre d'azur. **C.**: le lion, iss. — Plus tard les *Gérard* ont porté: Ec.: aux 1 et 4 taillé d'arg. sur gu., au lion de l'un en l'autre, tenant un foudre d'azur: aux 2 et 3 d'arg. à l'aigle ép. de sa., bq. et m. d'or. Deux cq. cour. **C.**: 1° lion du 1, iss.; 2° l'aigle ép. **L.** d'arg. et de gu.

Gérard — *Lorr.* (An., 1543.) D'azur à la fasce d'arg., acc. de trois têtes de lion du même.

Gérard — *Lorr.* (An., 2 juillet 1567.) D'arg. à la croix treflée de gu.; au chef d'azur, ch. de trois grenades d'or, ouv. d'arg.

Gérard — *Lorr.* (An., 17 juillet 1590.) D'arg. à une patte de lion de sa.; au chef d'azur, ch. de trois étoiles d'arg.

Gérard — *Lorr.* (An., 11 juillet 1591.) D'azur à la fasce d'or, acc. en p. d'un lion posé d'arg.

Gérard — *Lorr.* (An., 8 déc. 1591.) D'azur à la bande engr. d'arg., ch. d'une rose de gu. et acc. de deux gerbes d'or.

Gérard — *Lorr.* (An., 1 août 1664.) D'or au saut. de gu., cant. de quatre aigles de sa.

Gérard — *Lorr.* (An., 1665.) D'azur à un lévrier d'arg.; au chef de gu., ch. d'une couronne d'or.

Gerard — *Prov.* De gu. à la fasce d'or, ch. d'une fasce vivrée d'azur et acc. de trois roses d'arg.

Gérard — *Prov.* D'arg. au chev. de gu., sommé d'un monde d'azur, cintré et croisé de gu.; ledit chev. acc. de trois trèfles d'azur.

Gérard (Comte de l'Empire) — *Paris.* Ec.: aux 1 et 4 d'azur au lion d'arg.; au 2 de gu. à une tête et col de cheval d'or; au 3 de gu. au chev., et au sabre, br. en pal; ledit chev. surm. de trois étoiles mal-ordonnées; le tout d'or.

Gérard (Baron de l'Empire) — *France.* Ec.: au 1 de sa. à une croix de Malte d'arg., en chef, et un croiss. du même en p.; aux 2 et 3 d'or à un bouquetin ramp. de sa.; au 4 d'or à trois chev. d'azur, et au chef du même, ch. d'un lion iss. d'or.

Gérard — *Allem.* Parti d'arg. et d'azur; à six étoiles de l'un à l'autre, rangées en deux pals. Sur le tout d'or à l'aigle de sa. Cq. cour. **C.**: une aigle iss. de sa., cour. d'or. **L.**: à dextre d'or et de sa., à sen. d'arg. et d'azur.

Gerard de Bryn — *Lancashire* (Baronet, 22 mai 1611.) D'arg. au saut. de gu. **C.**: un lion ramp. d'herm. **D.**: EN DIEU EST NON ESPÉRANCE.

Gerard baron **Gerard de Bryn** — *Lancashire* (Baron *G. de B.*, 18 janv. 1876.) D'arg. au saut. de gu. **C.**: un lion ramp. d'herm., cour. d'or. **S.**: deux lions d'herm., au collier d'or bordé de gu., tenant chacun une lance de tournoi au nat.

Gerard de la Censle — *Bret.* D'azur à trois bandes d'or, acc. de trois fleurs-de-lis d'arg.

Gerard de Fiskerton — *Lincolnshire* (Baronet, 17 nov. 1666. M. ét.) D'arg. au saut. de gu. **C.**: un lion ramp. d'herm., cour. d'or. **D.**: EN DIEU EST NOS ESPÉRANCE.

Gerard de Flamberds — *Middlesex* (Baronet, 13 avril 1620. M. ét.) Les armes précédentes.

Gerard de la Garenne — *Bret.* (An., 1697.) De gu. au lion d'or, cour. du même. — *Ou:* De gu. à trois pois à eau d'or.

Gerard baron **Gerard de Gerards-Bromley** — *Angl.* (Baron *G.*, 1603. M. ét. en 1707.) Ec.: aux 1 et 4 d'arg. au saut. de gu.; aux 2 et 3 d'azur au lion d'herm., cour. d'or. **C.**: une patte de lion d'herm., posée en pal, tenant un leurre de faucon de gu., houppé d'or.

Gérard barons **d'Hannoncelles** — *Lorr.* D'arg. à la fasce de gu., acc. en chef d'une aigle de sa., bq., m. et allumée de gu. et en p. de deux lions affr. d'azur, arm. et lamp. de gu.; la fasce acc. de quatre mâcles du sec., 2 en chef et 2 en p.

Gerard comte **de Macclesfield** — *Angl.* (Comte de *M.*, 1679. M. ét. en 1702.) D'arg. au saut. de gu., acc. d'un croiss. du même en chef.

Gérard du Houssay — *Bret.* D'or à un hou de sin.

Gérard de Quentrey — *Franche-Comté* (An., 1619.) De gu. à un lévrier courant d'arg., coll. de sa., bordé et bouclé d'or; au chef d'or, ch. de trois molettes de sa.

Gérard de Raynoval (Comtes) — *Alsace.* D'arg. à quatre tourt. de gu., 2 et 2.

Gerard de la Rivière. Les armes de **Gerard de la Censle.**

Gerard de la Tellière — *Bret.* D'or à trois chev. de gu.

Gerarderie — *P. de Liége.* D'or à six roses de gu., 3, 2 et 1, acc. de trois anilles de sa., 2 entre les trois roses du chef et la 3e entre les trois roses de la p.

Gerardi ou **Gerits** — *Nimègue.* Coupé: au 1 d'or à un fer-de-moulin de sa.; au 2 d'arg. au lion de gu.

Gerardi de Clerexhove — *Louvain.* Coupé-cuté d'or sur azur. **C.**: un vol, d'or et d'azur.

Gerardini — *Italie.* Ec.: aux 1 et 4 d'arg. à trois têtes de corbeau de sa.; aux 2 et 3 fascé de vair et de gu. **C.**: une tête de corbeau de sa. **D.**: UBIQUE CANDIDA VIRTUS.

Gerardini — *Italie.* Ec.: aux 1 et 4 d'arg. à l'aigle ép. de sa.; aux 2 et 3 d'arg. à trois fasces ondées de gu. Cq. cour. **C.**: l'aigle. **L.** d'or, de sa., d'azur et de gu.

Gerards — *Holl.* D'azur à trois oranges au nat., tigées et feuillées de sin., les tiges en haut.

Gerbade — *Bois-le-Duc.* D'arg. à trois trèfles mal-ordonnés de sin., tigés et feuillés du même, posés sur une terrasse aussi de sin.

Gerbais — *Dauphiné.* D'azur; au chef d'arg., ch. de trois étoiles de gu. **D.**: SI N'ESTOIT.

Gerbaix comtes **de Sonnaz** — *Bugey* (Comtes, 14 juin 1681.) Ec.: au 1 d'arg. à la croix de gu.; aux 2 et 3 losangé de gu. et d'arg.; au 4 d'azur, au chef d'arg. ch. de trois étoiles de gu. **S.**: deux lions d'or. **D.**: RELIGION ET PATRIE.

Gerbas — *Forez.* D'azur à une gerbe d'or, acc. en chef de deux étoiles du même et en p. d'un croiss. d'arg.

Gerbé de la Maillère — *Ile-de-Fr.* D'azur à une gerbe d'or; au chef de gu., ch. de trois étoiles d'arg.

Gerbehaye — *P. de Liége.* D'arg. à trois merlettes de gu. En coeur un écusson de sin., ch. d'une aigle d'arg. **C.**: l'aigle.

Gerbel — *Genève.* D'azur à une gerbe d'or. — *Ou:* D'azur au chev. d'arg., acc. en chef de deux étoiles (5) d'or et en p. d'une gerbe du même.

Gerbel-Embach — *Saxe.* Parti d'arg. et de gu.; à la barre d'azur, ch. de trois étoiles d'or, br. sur le parti. Cq. cour. **C.**: une étoile d'or, entre un vol d'arg. **L.**: à dextre d'arg. et de gu., à sen. d'or et d'azur. **T.**: deux chevaliers, arm. de toutes pièces, l'épée levée, le cq. panaché de trois pl. d'aut.: d'arg., d'azur et de gu.

Gerber — *Lubeck.* D'or à un jeune homme, iss. de la p., posé de face, hab. de sin. au rabat d'arg., tenant de ses mains, levées au-dessus de sa tête, une pomme de gu., la queue en haut. **C.**: le jeune homme, iss. **L.** d'or et de sin.

Digitized by Google

Gerber — *Saxe* (An., 18 juin 1878.) D'arg. à une tête et col de cerf de gu. **C.:** trois pl. d'aut., une de gu. entre deux d'arg.

Gerber — *Silésie* (Nob. du St.-Empire, 1790.) Sous un ciel d'azur, une sirène de carn., nageante sur une mer au nat. et tenant un flambeau allumé du même devant les yeux d'une aigle ess. et cont. de sa., bq., m. et sommée d'une couronne royale d'or, posée sur un rocher au nat., s'élevant de la mer et mouv. du flanc dextre de l'écu. L'écu bordé d'or. Cq. cour. **C.:** un bras, arm. au nat., tenant une épée du même. **L.** d'or et d'azur.

Gerber — *Berne.* Tiercé en fasce: au 1 d'or à l'aigle de gu.; au 2 d'arg. au lion léopardé de gu.; au 3 d'azur à une fleur-de-lis d'or. **C.:** un lion iss. de gu.

Gerber — *Berne.* De sa. à la fasce d'arg., ch. d'un lion léopardé de gu. **C.:** un lion iss. de gu.

Gerber — *Berne.* Taillé d'arg. sur sa.; à un chamois ramp. de l'un en l'autre. **C.:** un chamois iss. de sa.

Gerber — *St.-Gall.* Tranché d'arg. sur sa.; à un chamois ramp. au nat., br. sur le tranché. **C.:** le chamois, iss.

Gerber — *Soleure.* D'azur à un tertre de trois coupeaux de sin., surm. de deux étoiles d'or, acc. en chef d'une fleur-de-lis du même. **C.:** une fleur-de-lis d'or, entre un vol d'azur. **L.** d'or et d'azur.

Gerber — *Soleure.* Coupé: au 1 d'azur à une étoile d'or, accostée de deux fleurs-de-lis du même; au 2 de gu. à un tertre de trois coupeaux de sin., surm. d'un fer de tonnelier d'arg. en fasce, à deux manches d'or, dextre et sen. **C.:** une étoile d'or. **L.:** à dextre d'or et de gu., à sen. d'or et d'azur.

Gerbert de Horman — *Allem.* De gu. à un bélier naiss. d'arg., broutant une branche d'arg. qu'il tient de ses pattes et qui lui passe sous le corps en fasce; ladite branche portant à son extrémité supérieure trois feuilles de sin. **C.:** les meubles de l'écu.

Gerbes (de) ou **de Gerbes à Remouchamps** — *P. de Liége.* D'azur au chev. d'or, acc. de trois gerbes du même.

Gerbeviller — *Lorr.* De sa.; au chef d'arg., ch. de trois pals de sin.

Gerbeviller, v. **Wisse de Gerbeviller.**

Gerbevillers — *Lorr.* De gu. à deux saumons adossés d'arg., acc. de quatre croix recr. au pied fiché d'or, 1, 2 et 1.

Gerbhard — *Prusse* (An., 2 nov. 1742. M. ét.) Parti: au 1 échiq. de sa. et d'or; au 2 d'or à un griffon de gu. Cq. cour. **C.:** le griffon, iss. **L.** d'or et de sa.

Gerbier de Crezelles — *Poitou.* D'azur à cinq épis d'or, 3 et 2.

Gerbier de Vologé — *Ile-de-Fr., Bret.* D'azur à trois gerbes d'or.

Gerbi — *Wasserburg* (*Bav.*) (Conc. d'arm., 20 sept. 1598.) Taillé de gu. sur arg.; au lion de l'un en l'autre, tenant entre ses pattes une étoile d'or. Cq. cour. **C.:** une étoile d'or; entre un vol, coupé alt. de gu. et d'arg.

Gerbott — *Strassbourg.* Parti: au 1 de sa. plein; au 2 d'arg. à une croix alésée de sa.

Gerbranda — *Frise.* D'or à l'aigle ép. de sa., chaque patte ch. d'une rose de gu. et la queue ch. d'une étoile d'arg. **C.:** trois pl. d'aut., une de gu. entre deux d'arg.

Gerbrands — *Amsterdam.* Parti de sa. et d'or; à deux étoiles de l'un à l'autre.

Gercama — *Frise.* De gu. à la fasce, acc. en chef de trois conques marines rangées, et en p. d'un lion léopardé, le tout d'arg.

Gerdes — *Lubeck, Brême* Coupé, d'or à trois trèfles rangés de sin., sur arg. à trois coeurs de gu., 2 et 1; à la fasce d'azur, br. sur le coupé.

Gerdes — *Allem.* D'azur à deux faucilles affr. d'arg., emm. d'or, le tranchant dentelé. **C.:** une faucille de l'écu. **L.** d'or et d'azur.

Gerdeschöld — *Suède* (Barons, 1760. M. ét. en 1768.) Parti d'arg. et d'azur; au chev. de l'un en l'autre, acc. en chef de deux croisettes de l'un à l'autre et en p. d'une fleur-de-lis de l'un en l'autre. Deux cq. cour. **C.:** 1° un monde d'arg., cintré d'azur, croisé d'arg., entre un vol d'azur; 2° un lion iss. d'arg., tenant de sa patte sen. une clé d'arg. en pal, le panneton en bas à dextre, et de sa patte dextre une épée d'arg., garnie d'or, accolée d'un rameau de laurier de sin. **S.:** deux cygnes au nat., le vol levé.

Gerdinger (Barons) — *Aut.* Ec.: au 1 parti: *a.* d'or à la demi-aigle de sa., cour. d'or, mouv. du parti; *b.* de gu. à deux fasces d'arg.; aux 2 et 3 de sa. à un griffon d'or, celui du 3 cont.; au 4 parti: *a.* de gu. à deux fasces d'arg.; *b.* d'or à la demi-aigle de sa., cour. d'or, mouv. du parti. Sur le tout un écusson d'azur, cour. d'or et ch. d'une fleur-de-lis d'arg. Cq. cour. **C.:** une aigle de sa., cour. d'or. **L.:** à dextre d'or et de sa., à sen. d'arg. et de gu.

Gerdtel — *Prusse* (Ren. et conf. de nob., 18 avril 1812.) Ec.: aux 1 et 4 d'azur à trois étoiles mal-ordonnées d'or; aux 2 et 3 de sin. à deux flèches d'arg., passées en saut., les pointes en bas. L'écu bordé d'or. **C.:** un bras, arm. d'arg., la main gantelée brandissant une épée du même, garnie d'or. **L.:** à dextre d'or et d'azur, à sen. d'arg. et de sin.

Gerdthofer de Gerdthofen — *Allem.* Ec.: aux 1 et 4 de sa. au lion d'or, cour. du même, tenant de ses pattes un trident aussi d'or, les dents en bas; aux 2 et 3 de gu., à deux fasces d'arg. Sur le tout d'or à une roue de fer. Cq. cour. **C.:** le lion du 1, iss. **L.:** à dextre d'arg. et de sa., à sen. d'or et de gu.

Gerdy (Baron de l'Empire) — *France.* De sa. à trois grenades d'or, allumées chacune en cinq endroits de gu.; à la bord. comp. d'azur et d'or.

Gere — *Dan.* (M. ét.) D'azur, chapé d'arg. **C.:** cinq pl. d'aut., alt. d'arg. et d'azur

Gereaux — *Guyenne.* Ec.: aux 1 et 4 d'arg. à la bande de gu.; aux 2 et 3 d'arg. à trois fasces de gu. et à la bord. de sa. ch. de dix bes. d'or.

Gérebtsof ou **Jérebtsof** — *Russie.* Parti: au 1 d'or à la demi-aigle de sa., mouv. du parti; au 2 de gu. à un senestrochère, arm. d'arg. sortant d'une nuée et tenant une épée du même.

Geremia — *Dalmatie* (Rec. de nob., 25 mars 1822.) D'azur à un griffon arrêté d'or, soutenu d'un rocher au nat. de deux coupeaux, mouv. de la p. Cq. cour. **C.:** trois pl. d'aut., une d'or entre deux d'azur. **L.** d'or et d'azur.

Geremia de Geremia, v. **Jeremia de Jeremia.**

Gérémie — *Paris.* D'or à une biche volante de gu.; au chef d'azur, semé de larmes d'arg.

Gerenstein — *Tirol.* D'arg. à la fasce diminuée de gu., supp. un rang de cinq pièces entées d'azur, et acc. en p. de trois pièces pareilles, 2 et 1. **C.:** un rang de quatre pièces entées d'azur, chaque paire de pièces supp. une fasce de gu. **L.** d'arg. et de gu.

Gérente — *Prov.* D'or au saut. de gu. **D.:** SUBTILITÉ DE GÉRENTE.

Gérente de Sémas — *Prov., Bourg.* Les armes précédentes.

Gerentet — *Forez.* D'azur au chev. d'or, acc. de trois étoiles du même.

Gerentet de Salusseau — *Lyonnais, Bresse.* D'azur à la croix ancrée d'or. **S.:** deux lions, au nat.

Gères — *Gasc., Guyenne.* De gu. à trois bes. d'arg.

Gères de Camarsac — *Gasc., Guyenne.* Ec.: au 1 de gu. au lion d'or, arm. et lamp. du champ; au 2 d'or à deux vaches pass. de gu., l'une sur l'autre, accornées, coll., clarinées et onglées d'azur (*Béarn*); au 3 d'arg. à une branche de lierre de sin., grenée de sa., posée en bande; au fr.-q. aux armes de *Loupes*, qui sont d'azur à trois tours mal-ordonnées d'arg.; au 4 de gu. à trois bes. d'arg. (*Gères*). **S.:** à dextre un lion, à sen. une licorne au nat. **D.:** FOY DE GÈRES.

Gères de Loupes de Vacquey — *Gasc., Guyenne.* Les armes précédentes, moins le fr.-q. de *Loupes*.

Geresleben — *Silésie.* Coupé: au 1 de gu. au lion naiss. d'or, cour. du même, mouv. du coupé; au 2 échiq. de gu. et d'arg. **C.:** un lion assis d'or, cour. du même, les pattes levées.

Geresmes — *Brie.* D'azur à trois fers-de-moulin d'or.

Gerest — *Lyonnais.* D'arg. à un geai au nat., acc. de trois étoiles (6) de gu.

Gerestein — *Westphalie.* D'arg. à un écusson de gu. en abîme (souvent acc. d'un anneiet de gu., posé au canton dextre du chef). **C.:** un chapeau pyramidal d'arg., sommé d'un panache de plumes de coq de sa. et ch. d'un écusson de gu.

Geresteyn (van) — *Holl.* D'azur à trois harengs nageants d'arg., cour. d'or, l'un sur l'autre.

Gérésé — *Franche-Comté.* De gu. à un griffon d'arg.; au chef d'azur, ch. de trois étoiles d'or.

Gerffer ou **Gerver** — *Fribourg.* D'azur à la bande d'arg., ch. de trois couronnes de feuillage de sin.

Gerfroy — *Prov.* Parti: au 1 de sin. à un lévrier d'arg., coll. du même; au 2 d'or à l'aigle de sa.

Gergelasse — *Marche.* D'azur à une écrevisse de gu., posée en pal.

Gerhaben — *Styrie.* Coupé de sa. sur gu.; à un senestrochère de carn., br. sur le tout, paré d'un vêtement d'arg. de l'épaule au coude, la main de carn. tenant une bague d'or. Cq. cour. **C.:** deux bras, pareils à celui de l'écu, les mains de carn. supp. une bague

Digitized by Google

d'or. **L.:** à dextre d'or et de sa., à sen. d'arg. et de gu.

Gerhan de Kepla — *Allem.* De gu. à une tête et col de lévrier d'arg., coll. et bouclée de gu. Cq. cour. **C.:** le meuble de l'écu.

Gerhard — *Dresde.* Parti : au 1 d'or à deux fasces d'azur, ch. chacune d'une rose d'arg.; au 2 de gu. à une clé d'arg., posée en pal, le panneton en bas et tourné à sen. **L.:** à dextre d'or et d'azur, à sen. d'arg. et de gu.

Gerhard — *Allem.* De gu. à une grue d'arg., cour. d'or, tenant en son bec une bague d'or, ayant à son col un médaillon d'arg., et posé sur un tertre de sin. **C.:** la grue, entre deux prob. coupées alt. de gu. et d'arg., ornées chacune dans son embouchure de trois pl. d'aut., celles à dextre d'arg. et celles à sen. de gu.; le tout soutenu d'un chapeau de tournoi de gu., retr. d'arg.

Gerhard — *Allem.* De gu. à une fleur de pervenche d'arg., bout. d'or, tigée et feuillée de deux pièces du même. **C.:** un cygne d'arg., bq. de sa., le vol étendu. **L.** d'arg. et de gu.

Gerhard — *Aut.* Ec.: aux 1 et 4 parti d'arg. et de gu.; à un homme iss., hab. de l'un en l'autre, cour. d'or, supp. de sa main dextre une étoile d'or, la main sen. sur la hanche; aux 2 et 3 d'or à la bande d'azur, ch. de trois fleurs-de-lis d'arg. Cq. cour. **C.:** l'homme iss. du 1. **L.:** à dextre d'or et d'azur, à sen. d'arg. et de gu.

Gerhardi (Chevaliers) — *Allem.* Ec.: aux 1 et 4 d'azur au lion d'or, cour. de gu.; aux 2 et 3 de gu. à la barre d'or, ch. de trois roses du champ. Deux cq. cour. **C.:** 1° le lion du 1, iss., entre un vol d'arg.; **L.** d'or et d'azur; 2° un vol d'arg.; **L.** d'or et de gu.

Gerhardt — *Prusse* (An., 9 oct. 1787.) Ec.: aux 1 et 4 d'or à trois fasces d'azur; au 2 d'arg. à trois chaussetrapes d'or, 2 et 1; au 3 d'arg. à trois chaussetrapes d'or, 1 et 2. L'écu bordé d'or. Sur le tout d'azur à un cerf naiss. au nat., mouv. de la p. Cq. cour. **C.:** le cerf iss., entre un vol d'arg. **L.** d'or et d'azur.

Gerhardt — *Allem.* D'or à un livre ouvert, au nat., tenu par deux bras parés de sa., cachés à demi par ledit livre. **C.:** un bras, arm. d'azur, liséré d'or, brandissant une épée d'arg., garnie d'or. **L.** d'or et de sa.

Gerhardtsberg — *Allem.* Ec.: aux 1 et 4 d'azur au lion d'or, supp. d'une patte une étoile du même, le lion du 1 cont.; aux 2 et 3 barré d'arg. et de gu., de quatre pièces. Cq. cour. **C.:** le lion du 4, iss. **L.:** à dextre d'or et d'azur, à sen. d'arg. et de gu.

Gerhart — *Tirol.* De gu. à une tête et col de loup d'arg., coll. et bouclée d'or. Cq. cour. **C.:** le meuble de l'écu.

Gerhauser (Barons) — *Allem.* D'or à la bande de sa., ch. de trois étoiles du champ. Cq. cour. **C.:** un demi-vol, aux armes de l'écu.

Gericke de Herwynen — *Holl.* (An., 7 fév. 1833 ; barons, 25 août 1846 et 12 mai 1874.) Coupé : au 1 d'or à une tête et col d'aigle de sa., languée de gu.; au 2 de gu. à la fasce d'or, acc. de trois étoiles du même. Bri. d'or et de gu. **C.:** deux étoiles d'or, l'une sur l'autre; entre un vol, d'arg. et de sa. **L.** d'or et de gu. **S.:** à dextre un griffon, la moitié supérieure du corps, les ailes et les pattes de devant d'arg., le reste au nat., bq. au nat., langué de gu.; à sen. un lion reg. au nat., lamp. de gu. **D.:** LABORE, CONSTANTIA, INTEGRITATE.

Gering — *Nördlingen* (*Bav.*) D'or à un homme iss., posé de profil, hab. de sa., coiffé d'un bonnet pointu du même, tenant une tige de trois roses de gu., feuillée de sin. **C.:** l'homme iss. **L.** d'or et de sa.

Gering — *Ratisbonne.* D'or à un ours ramp. de sa., portant sur son épaule une pique du même. **C.:** l'ours, iss., entre deux queues de paon au nat.

Gering — *Galicie.* Ec.: aux 1 et 4 d'arg. à la bande d'azur, ch. de trois étoiles d'or; aux 2 et 3 de gu. au griffon d'or. Deux cq. cour. **C.:** 1° un demi-vol cont. coupé d'azur sur gu., à une étoile d'or, br. sur le coupé; **L.** d'or et de gu.; 2° un griffon iss. d'or; **L.** d'arg. et d'azur.

Geringer d'Oedenberg — *Galicie* (An., 23 juin 1789.) Parti : au 1 d'or à la demi-aigle de sa., mouv. du parti, la poitrine ch. du chiffre J. II. d'or; au 2 de sa. au lion d'or, brandissant un sabre d'arg. Au chef de l'écu d'azur, br. sur le parti et ch. de trois étoiles d'or. Cq. cour. **C.:** une aigle iss. de sa., ch. du chiffre J. II. d'or. **L.** d'or et de sa.

Geringer d'Oedenberg — *Galicie* (Barons en *Aut.*, 26 avril 1802 ; barons en *Bohême*, 29 juillet 1809.) Coupé : au 1 parti : *a.* d'or à une aigle ép. de sa., chaque tête cour. d'or, la poitrine ch. du chiffre F. II d'or ; *b.* de sa. au lion d'or, tenant une épée d'arg.; au 2 d'azur à une tour d'arg., maçonnée de sa., posée sur une terrasse de sin. Trois cq. cour. **C.:** 1° le lion, iss. et cont.; 2° l'aigle; 3° une banderole en bande et une bannière en barre, passées en saut., la banderole coupée de sin. sur gu., la bannière tiercée en fasce d'arg., d'azur et de gu. **L.:** à dextre d'or et de sa., à sen. d'arg. et d'azur.

Gerini — *Florence.* D'or à un lion assis de gu. sur une terrasse au nat., tenant de sa patte dextre une épée; au chef d'azur, ch. de trois fleurs-de-lis d'or, rangés entre les quatre pendants d'un lambel de gu.

Gerini — *Toscane, Prov.* De gu. à trois chaînes d'or, posées en bandes; au chef du même, ch. d'un cor-de-chasse de gu., vir. et eng. d'arg.

Gerino — *Aragon.* D'or à quatre pals de gu.

Gerino — *Aragon.* Coupé : au 1 d'or à quatre pals de gu.; au 2 d'arg. plein.

Géris — *Orléanais.* De sa. à trois fers de pique d'or; au chef d'arg., ch. de trois châtaignes dans leur cosse de sin.

Gerits, v. **Gerardi.**

Gerklen, Görklen, Girklen ou Jerklen — *Prusse* (M. ét. en 1782.) D'arg. à un rencontre de bœuf de sa. **C.:** trois plumes de héron de sa.

Gerl — *Bav.* (Conc. d'arm., 1600.) D'azur au chev. d'arg., acc. en chef de deux étoiles d'or et en p. d'une fleur-de-lis du même; le chev. ch. de deux pennons d'azur, attachés à des lances de sa., chaque pennon ch. d'un chev. d'arg. **C.:** deux prob. coupées, à dextre d'azur sur gu., à sen. d'arg. sur azur. **L.** d'arg. et d'azur.

Gerlach — *Heusden.* De gu. à un cheval naiss. d'arg., mouv. d'un pont d'or formé d'une traverse soutenue de trois poutres posées en bandes. **C.:** le cheval iss., entre deux prob. de gu.

Gerlach — *Cologne* (An., 15 oct. 1848.) D'arg. à un cheval naiss. de sa., mouv. d'une eau au nat. en p. Cq. cour. **C.:** une épée d'arg., garnie d'or, enflant une couronne du même; entre deux pl. d'aut., d'arg. et de sa. **L.** d'arg. et de sa.

Gerlach — *Görlitz* (Conc. d'arm., 10 août 1432.) De sa. à un cheval naiss. d'arg., mouv. de flammes au nat. en p. Cq. cour. **C.:** le cheval iss. **L.** d'arg. et de sa. — (Ren. de nob., 1742.) Mêmes armes; à la bordure de gu.

Gerlach — *Pom.* (Nob. du St.-Empire, 10 août 1433.) De sa. à un cheval naiss. d'arg., mouv. de flammes au nat. en p. Cq. cour. **C.:** les meubles de l'écu. **L.** d'arg. et de sa. — (Rec. de nob., 2 sept. 1735.) Les mêmes armes, l'écu bordé de gu. **L.:** à dextre d'or et d'azur, à sen. d'arg. et de sa.

Gerlach — Grand-duché de *Hesse* (Barons, 18 mars 1838.) Gironné de gu. et d'azur de douze pièces; au lion d'arg., arm. et lamp. d'or, br. sur le tout. Cq. cour. **C.:** le lion ramp.; entre un vol, de gu. et d'azur. **L.:** à dextre d'arg. et de gu., à sen. d'arg. et d'azur.

Gerlach — *Nördlingen, Halle.* De sa. au lion naiss. d'or, tenant une branche de rosier de sin., fleurie de trois pièces de gu.; à la champagne d'azur, ch. de trois grenades d'or, la queue en bas, posées 2 et 1. **C.:** le lion iss. de l'écu.

Gerlach — *Bâle.* Taillé : au 1 de gu. à une coquille renversée d'arg., posée en barre; au 2 de sin. à un entoir d'arg. formé d'un pal et d'une barre. Cq. cour. **C.:** un vol coupé, à dextre de gu. sur arg., à sen. d'arg. sur sin. **L.** conformes aux émaux du vol.

Gerlache — *Luxemb.* (An., 30 déc. 1751 ; rec. de nob. et titre de baron, 26 août 1843 et 14 mai 1854.) Parti : au 1 d'arg. à un arbre de sin., sur une terrasse isolée du même; au 2 d'arg. à l'aigle de sa., languée, bq. et m. de gu. les pieds soutenus d'une trangle alésée du même. Cq. cour. **C.:** un lion iss. de gu., tenant une épée de sa. **L.** d'arg., de sin. et de sa. [Les barons ont pour **S.:** deux lions de gu., et pour **D.:** LE ROI NE NOMME DE GERLACHE.]

Gerlacius — *Holl.* De sa. à trois étoiles d'or. Cq. cour. **C.:** une étoile d'or; entre deux prob., de sa. et d'or. **D.:** FORTIOR ET MELIOR.

Gerlag — *Holl.* Ec.: aux 1 et 4 de gu. à un lion d'or, posé en fasce, tenant un marteau du même; au chef de sa., ch. de trois étoiles d'arg.; aux 2 et 3 de gu. à deux saumons adossés d'or, acc. entre les têtes d'une peigne du même.

Gerlande (Marquis de), v. **du Fay** marquis de **Gerlande.**

Gerlays vicomtes **d'Upignies** — *Namur* (An., 6 juillet 1693 ; vicomtes, 24 mai 1720. M. ét. le 4 déc. 1769.) Ec.: 1 d'arg. à une croix de Lorraine de sa.; au 2 d'azur à deux los. d'arg., rangées en fasce; au 3 de gu. plein.; au 4 de sa. à deux los. d'arg., rangées en

fasce [Ces armes sont quelquefois chargées d'un surtout de gu. à trois étriers d'arg., aux courroies du même].

Gerle — *Nuremberg.* D'or à une mandoline d'azur, cordée d'arg., posée en pal

Gerllczy d'Arany — *Hongrie, Transylvanie, Carniole* (Barons en *Hongrie*, 23 mai 1777.) Ec. en saut.: au 1 coupé d'azur à une croisette pattée d'arg., sur sin. à la couronne de Hongrie d'or; aux 2 et 3 d'or à la demi-aigle de sa., mouv. de l'abîme; au 4 d'azur à une ancre d'or. Sur le tout un écusson d'azur, ch. d'une colombe d'arg., tenant en son bec une bague d'or et posée sur un tertre de sin.; au chef d'azur, ch. de trois étoiles mal-ordonnées d'or. Trois cq. cour. **C.**: 1° un sabre et une épée d'arg., garnis d'or, passés en saut., surm. d'une croisette pattée d'arg.; **I.** d'or et de sa.; 2° une ancre d'or; entre deux prob. coupées, à dextre d'arg. sur gu., à sen. d'or sur azur; **I.** d'or et d'azur; 3° la colombe, posée sur un maillet et un marteau, passés en saut., soutenus du tertre; **I.** d'arg. et de gu. **M.**: à dextre un lion d'or, à sen. tigre au nat. **D.**: GENEROSA IN ORTUS SEMINA EXURGUNT SUOS.

Gerlings — *Hariem.* Coupé: au 1 de sa. à un navet d'arg., feuillé de sin., la queue en bas; au 2 de gu. à trois greiots d'or. **C.**: le navet; *ou*, le navet, entre un vol de gu. **I.** d'arg. et de sa.

Gerlitzki, Gerlicki ou **Garlitzki** — *Pol., Prusse.* Les armes de **Prusse I.**

Germá — *Catalogne.* De sin. à une tour d'or, et devant la tour deux garçons accostés, posés de front, celui à dextre bab. d'une veste d'azur et d'un haut-de-chausses de gu., et celui à sen. hab. d'une veste de gu. et d'un haut-de-chausses d'azur; à la bord. d'azur, ch. des mots: CUSTODIT NOS FRATERNUS AMOR, en lettres d'or.

Germain — *Norm.* De gu. à une fleur-de-lis d'arg.

Germain (Comtes) — *Paris.* Parti: au 1 d'azur à une tour d'or, aj. de sa.; au 2 d'azur à la barre d'arg., accostée de deux aigles du même. **D.**: JUSTICE ET LIBERTÉ.

Germain — *Limousin.* D'arg. à une main de gu., tenant une épée d'azur.

Germain (Comte de l'Empire) — *France.* Coupé: au 1 de gu. à deux clés d'arg., passées en saut., les pannetons en bas et adossés; au 2 d'azur à une tour d'or, accostée de deux épées d'arg.

Germain (Chevaliers) — *Allem.* Coupé: au 1 de sa. à un lévrier courant d'arg., coll. de gu.; au 2 d'azur au chev. d'or, acc. de trois falots d'arg., allumés d'or. Deux cq. cour. **C.**: 1° une aigle cont. de sa., bq., m. et cour. d'or; 2° une croix de Lorraine d'or, entre deux pl. d'aut., de gu. et d'azur. **I.** d'or et de sa.

Germain-Garnier. Les armes de **Garnier de Montfaron.**

Germain de Montauzan — *Beaujolais.* D'arg. à six marguerites de gu., 3, 2 et 1, celle de la p. accostée de deux croiss. d'azur.

Germainecourt — *Norm.* D'azur à trois têtes d'aigle d'or.

Germaine — *Middlesex* (Baronet, 25 mars 1698. M. ét. le 11 déc. 1718.) D'azur à la croix engr. d'or.

Germanet de la Plaigne — *Beaujolais.* D'azur à la croix d'arg., acc. au 1 d'un lion du même.

Germann (Édle von) — *Hesse* (Nob. du St.-Empire, 15 août 1744.) Parti: au 1 d'or à deux ponts en bois, l'un sur l'autre, soutenus chacun de quatre pontons au nat.; au 2 d'or à la bande de gu., ch. de trois annelets d'arg.

Germann — *St.-Gall.* D'or à un homme iss., hab. de sa., rebr. d'or, au rabat du même, tenant de sa main dextre une faucille, la sen. appuyée sur sa hanche. **C.**: l'homme, iss.

Germanstorff — *Suisse.* D'arg. à une pointe abaissée et ployée de gu., sommée d'une croix latine du même. **C.**: un chapeau pyramidal de gu., retr. d'arg., sommé de trois plumes de paon au nat.

Germar — *Saxe, Prusse.* De gu. à une hotte d'arg., cerclée et liée d'or. Cq. cour. **C.**: un bras arm., la main tenant un panache de plumes de coq de sa.

Germeau — *P. de Liége.* D'azur à trois têtes de léopard d'or.

Germeau d'Aleur — *P. de Namur.* De gu. au lion d'or.

Germers — *Hambourg.* De gu. à la fasce d'arg., ch. des lettres C I A M T, et acc. en chef d'un cheval naiss. d'arg., mouv. de la fasce, et en p. d'une grappe de raisins d'arg., la tige en bas. **C.**: la grappe; entre deux prob., coupées alt. d'arg. et de gu. **I.** d'arg. et de gu.

Germersheim — *Prov. rhén.* (M. ét.) D'azur à l'aigle d'or cour. du même. **C.**: l'aigle.

Germersheim — *P. de Halberstadt.* D'azur à un vol d'arg. **C.**: le vol.

Germersheim — *Dinkelsbuhl* (*Bav.*) Coupé: au 1 d'arg. à un pin au nat.; au 2 de sin. à deux fasces d'arg. **C.**: le pin. **I.** d'arg. et de sin.

Germersheim (Édle von) — *Bav.* (Nob. du St.-Empire, 6 déc. 1784.) Ec.: aux 1 et 4 d'or à l'aigle de sa., celle du 4 cont.; aux 2 et 3 coupé: *a.* d'arg. à un pin au nat., mouv. du coupé; *b.* de sin. à deux fasces d'arg. Deux cq. cour. **C.**: 1° l'aigle du 4; **I.** d'or et de sa.; 2° le pin; **I.** d'arg. et de sin.

Germigney — *Franche-Comté.* D'arg. émanché de trois pièces de sa.

Germigney ou Germiny — *Lorr.* D'azur à un écusson d'arg. en abîme.

Germigney (Marquis de), v. **Coquelin** marquis **de Germigney.**

Germiny — *Lorr.* (An., 9 oct. 1619.) D'arg. à trois bandes de gu.; au chef d'azur, ch. d'un lion léopardé d'or.

Germiny, v. **le Bègue** comtes **de Germiny, Pelletier** *dit* **de Germiny,** et **Serre de Germiny.**

Germoles — *Franche-Comté.* De gu. à trois bes. d'arg.

Germon — *Orléanais.* D'arg. au chev. de gu., acc. en chef d'un croiss. d'azur et en p. d'une rose du sec.

Gern (Comtes) — *Aut.* De sa. au lion d'or; à la bande de gu., br. sur le tout. **C.**: une tête et col de lion d'or. **I.** d'or et de sa.

Gerner — *Allem.* Ec.: aux 1 et 4 d'azur à deux demi-vols adossés d'or; aux 2 et 3 de gu. à quatre fleurs-de-lis d'arg., 1, 2 et 1. Cq. cour. **C.**: une licorne iss. d'arg.; entre deux prob., coupées alt. d'azur et d'or. **I.**: à dextre d'or et d'azur, à sen. d'arg. et de gu.

Gernet — *Esthonie.* D'azur à une ancre d'arg., posée en barre. Cq. cour. **C.**: une étoile d'or, entre un vol de sa.

Gerngross — *Livonie* (Nob. du St.-Empire, 22 sept. 1771.) Parti: au 1 d'azur à un chevalier, arm. de toutes pièces d'arg., la visière levée, le casque panaché de gu., posé sur une terrasse de sin. et tenant de sa main dextre trois fers de flèche d'or; au 2 d'arg. à un lion au nat., pass. devant trois bâtons accostés de gu., supp. chacun un chapeau de sa.; le tout soutenu d'une terrasse de sin. Cq cour. **C.**: deux bras, arm. d'arg., les mains de carn. tenant chacune trois flèches d'or. **I.**: à dextre d'arg. et d'azur, à sen. d'or et de sa.

Gerngross — *Bav.* De sa. au lion d'or, tenant entre ses pattes une étoile du même; le champ chapéployé d'azur à deux fasces d'arg. Cq. cour. **C.**: un homme iss., hab. d'un parti d'azur et de sa., au rabat parti d'arg. et d'or, les cheveux épars, les bras étendus, tenant de sa main sen. une étoile du même. **I.**: à dextre d'arg. et d'azur, à sen. d'or et de sa.

Gernicourt — *France.* Fascé d'arg. et d'azur de huit pièces; à un écusson d'arg., br. sur le fascé et ch. de sept bill. d'azur, 3, 3 et 1.

Gerning — *Hesse* (Nob. du St.-Empire, 9 janv. 1805; barons, 9 avril 1818. M. ét. le 21 fév. 1837.) Coupé: au 1 de gu. à une tige de sin., fleurie de trois bluettes mal-ordonnées d'azur et mouv. du coupé; au 2 d'azur à une roue de six rayons d'or. **C.**: cinq pl. d'aut.: de gu., d'or, d'azur, d'or et de gu. **I.** d'or et d'azur.

Gernier — *Bav.* (Inc. dans la nob., 4 mai 1814.) Parti: au 1 de sa. à une croix de Malte d'arg., acc. en chef à sen. d'un trèfle de sin., posé en bande; au 2 d'azur à un bélier ramp. coupé de sa. sur arg. **C.**: un croiss. figuré montant d'or, accosté de quatre étoiles du même, 2 et 2.

Gernier — *Bâle.* D'or à un bélier ramp. d'arg., accorné d'or. Brl. d'or et de sa. **C.**: le bélier iss. **I.** d'or et de sa.

Gernouw — *Holl.* Coupé: au 1 d'arg. à deux trèfles de sin.; au 2 de gu. à un trèfle d'arg. **C.**: un trèfle de sin., entre un vol du même, les plumes ext. d'arg.

Gerobalus — *P. d'Utrecht.* D'arg à une roue de moulin de sa.

Gerolsma — *Frise* (M. ét.) De sin. à la barre ondée d'arg., acc. de deux trèfles d'or, 1 en chef et 1 en p., chaque trèfle attaché à un petit chicot d'or en barre. **C.**: une tête et col d'aigle de sa., tenant en son bec par la tige une rose de gu., tigée et feuillée au nat.

Gerolt — *Prusse* (Barons, 9 juin 1858.) Les armes de *Gerolt de Leyen.* Deux cq. cour. **C.**: 1° un vol cont. aux armes du 1; **I.** de sa. et de gu.; 2° l'homme du 2, iss.; **I.** d'or et de sa. **T.**: deux hommes, coiffés

de chapeaux d'or sommés de trois pl. d'aut., une de gu. entre deux de sa., revêtus d'une écharpe d'arg. bordée de gu., la main libre appuyée sur un trident de sa., les dents en haut. **D.:** LABOR IMPROBUS OMNIA VINCIT.

Gerolt de Leyen — *Prov. rhén.* (Nob. du St-Empire, 16 avril 1814; barons, 9 juin 1858.) Ec.: aux 1 et 4 triangle de sa. et de gu., au moyen d'un coupé, d'un tiercé en barre, et d'un tiercé en bande, les triangles montants de sa. et les triangles descendants de gu.; aux 2 et 3 d'or à un homme de carn., posé sur des rochers au nat., ceint de rubans de gu. et de sa., coiffé d'un bonnet d'or panaché de trois plumes de coq, une de gu. entre deux de sa., tenant de ses mains un trident en barre, les dents en bas. Cq. cour. **C.:** l'homme, iss. **L.:** à dextre d'or et de sa., à sen. de gu. et de sa. **T.:** deux hommes pareils à celui de l'écu, sauf que les rubans sont remplacés par un tablier d'arg. bordé de gu. **D.:** LABOR IMPROBUS OMNIA VINCIT.

Geroltowsky — *Silésie.* D'arg. à une aigle étêtée de sa. Cq. cour. **C.:** trois pl. d'aut., une de sa. entre deux d'arg.

Geroltstein — *Prov. rhén.* D'arg. à un écusson de gu. en abime. **C.:** une colonne d'arg., ch. d'un écusson de gu. et sommée de plumes de coq de sa. [V. **Brenner de Geroltstein.**]

Geroltzeck (Barons) — *Aut.* D'or à la fasce de gu. Deux cq., le 1 cour. **C.:** 1° un chapeau pyramidal de gu., cour. d'or, sommé d'une queue de paon au nat.; 2° un vol à l'antique, aux armes de l'écu.

Geroltzeck ou **Geroldseck** — *Alsace.* D'arg. semé de bill. d'azur; au lion de gu., br. sur le tout. **C.:** une tête et col de lion de gu.

Gerot — *Bret.* D'arg. à la fasce de sa., acc. de trois coquilles du même.

Gerot — *Bret.* D'arg. à trois chev. de sa.

Gerresheim — *Prusse* (Ren. de nob., 3 oct. 1733.) D'azur à une biche ramp. au nat., soutenue d'une terrasse rocheuse d'or; l'écu bordé du même. **C.:** la biche, iss. **L.** d'or et d'azur.

Gerrini, v. **Gerini.**

Gerritsma — *Frise.* D'azur à la croix d'or.

Gerrolsma — *Franeker.* Parti: au 1 d'or à la demi-aigle de sa., mouv. du parti; au 2 coupé: *a.* de gu. à deux vergettes alésées, en bandes, et deux autres vergettes alésées, en barres, br. les unes sur les autres, le tout d'arg.; *b.* d'azur à deux trèfles accostés de sin.

Gerrolsma — *Franeker.* D'azur à la bande ondée d'arg., acc. de deux étoiles d'or.

Gerrytsma — *Frise.* Parti: au 1 d'or à la demi-aigle de sa., mouv. du parti; au 2 coupé: *a.* d'azur à la croix ancrée d'or; *b.* de sin. à un trèfle d'or. **C.:** un homme, hab. de gu., les mains appuyées sur ses hanches, chevelé d'or, coiffé d'un chapeau de sa.

Gerschau — *Courlande, Reuss-Greiz* (Nob. russe, 1840; barons en *Reuss*, 31 août 1858.) Coupé: au 1 parti: *a.* d'or à l'aigle de sa., bq. et m. d'or; *b.* d'azur au lion d'or; au 2 de gu. à un rencontre de bélier d'arg. Cq. cour. **C.:** trois pl. d'aut., une d'or entre deux d'azur. **L.** d'or et d'azur.

Gerschoven — *P. de Liége.* Ec.: aux 1 et 4 d'azur à cinq gerbes d'or, 3 et 2; aux 2 et 3 d'arg. à un cor-de-chasse de gu., vir. d'or. **C.:** une gerbe d'or.

Gersdorf — *Schleswig* (Barons du St-Empire, 30 mars 1699.) Coupé: au 1 de gu. à une couronne d'or; au 2 parti d'arg. et de gu. Cq. cour. **C.:** 1° un chapeau piramidal de gu., retr. d'arg., sommé de plumes de coq de sa.; **L.** d'arg. et de gu.; 2° huit guidons de gu., 4 à dextre et 4 à sen., les hampes d'arg.; **L.** d'arg. et de sa.

Gersdorf — *Pom., Silésie, Saxe* (Comtes, 7 janv. 1824.) Coupé: au 1 de gu. plein; au 2 parti de sa. et d'arg. Cq. cour. **C.:** un chapeau pointu de gu., retr. d'arg., sommé de six plumes de coq, trois d'arg. à dextre et trois de sa. à sen. **L.:** à dextre d'arg. et de sa., à sen. d'arg. et de gu. — *Ou:* Coupé: au 1 de gu. plein; au 2 parti d'arg. et de sa. L'écu bordé d'arg. Cq. cour. **C.:** un chapeau pointu de gu., retr. d'un parti d'arg. et de sa., sommé de huit plumes de coq, quatre d'arg. à dextre et quatre de sa. à sen. **L.:** à dextre d'arg. et de gu., à sen. d'arg. et de sa.

Gersdorf de Baruth — *Saxe* (Barons du St-Empire, 17 oct. 1672.) Coupé: au 1 de gu. plein; au 2 parti d'arg. et de sa. Cq. cour. **C.:** un chapeau piramidal de gu., retr. d'herm., cour. d'or, sommé d'un panache de plumes de coq de sa. **L.:** à dextre d'arg. et de gu., à sen. d'arg. et de sa. — Le tout posé sur l'estomac d'une aigle ép. de sa., bq. et m. d'or, tenant de chaque bec une branche feuillée de sin., lesdites branches passées en saut. dans une couronne d'or, surmontant les têtes de l'aigle. — (Comtes du St-Empire, 28 août 1745; ét. le 22 juillet 1799.) Coupé: au 1 de gu. plein; au 2 parti d'arg. et de sa. Deux cq. cour. **C.:** 1° un chapeau pointu de gu., retr. d'herm., sommé d'un panache de plumes de coq de sa.; **L.** d'arg. et de gu.; 2° sept pl. d'aut., alt. de gu. et d'arg.; **L.** d'arg. et de sa. Le tout posé sur l'estomac de l'aigle ép., d'après le diplome de 1672.

Gersdorf-Hardenberg-Reventlow — *Den.* (Comtes, 25 déc. 1841. M. ét. en 1847.) Coupé: au 1 de gu. plein; au 2 parti d'arg. et de sa. **C.:** un chapeau pointu de gu., retr. d'arg., sommé de plumes de coq de sa.

Gersdorf de Kaupa — *Saxe* (Comtes du St-Empire, 20 mai 1723.) Coupé: au 1 de gu. plein; au 2 parti d'arg. et de sa. Cq. cour. **C.:** un chapeau piramidal de gu., retr. d'herm., sommé de six plumes de coq, trois de sa. à dextre et trois d'arg. à sen. **L.** d'arg. et de gu. **S.:** deux aigles de sa.

Gersdorf-Kodersdorf (Barons) — *Aut.* Coupé: au 1 de gu. plein; au 2 parti de sa. et d'arg. Cq. cour. **C.:** un chapeau pointu de gu., retr. d'un parti d'arg. et de sa., sommé de sept plumes de coq, trois d'arg. à dextre et quatre de sa. à sen. **L.:** à dextre d'arg. et de sa., à sen. d'arg. et de gu.

Gersema — *Holl.* D'or à un arbre de sin., senestré d'un cerf de gu., ramp. contre le fût, le tout soutenu d'une terrasse du sec.

Gersementer (van den) — *Brab.* Parti: au 1 d'or à un coq de sa., posé sur un tertre de sin.; au 2 d'azur à une fleur-de-lis d'or.

Gersheim — *Saxe.* De gu. à la fasce de sa., acc. en chef de deux roses d'arg. et en p. d'une rose d'or. — *Ou:* Coupé de gu. à deux roses accostées d'or, surmontant une rose de gu.; à la fasce d'arg., br. sur le coupé. Cq. cour. **C.:** deux prob. de gu., ch. chacune d'une fasce de sa. **L.:** à dextre d'or et de sa., à sen. d'arg. et de gu.

Gerson — *France.* Un cour ch. d'un tau, accosté de deux demi-vols, surmonté d'un soleil et soutenu d'un croiss. versé; le tout acc. de trois étoiles [Emaux inconnus. Armes du célèbre chancelier de l'Université de Paris, sous Charles VI].

Gerson de Ghersburg — *Francfort s/M.* (Barons, 17 sept. 1878.) Coupé: au 1 de gu. à deux piques d'arg., houppées d'or, passées en saut.; au 2 d'arg. à un soleil de gu., se levant derrière un tertre de sin. Cq. cour. **C.:** deux prob., d'arg. et de gu., ornées chacune à l'ext. de trois piques de l'un à l'autre, dont une dans l'embouchure, houppées d'or. **L.** d'arg. et de gu. **S.:** deux griffons d'arg., arm., lamp. et allés de gu. **D.:** GRAD AUS, HALT AUS.

Gerst — *Holl.* D'azur à trois épis d'orge d'or.

Gerstäcker de Simplon (Barons) — *Aut.* Coupé: au 1 parti: *a.* de gu. au lion cont. d'arg., supp. de sa patte sen. un huchet du même, l'embouchure à dextre; *b.* d'arg. à un ours ramp. au nat., tenant de ses pattes un trident de sa., emm. d'arg.; au 2 de sin. à trois cloches mal-ordonnées d'or. Deux cq. cour. **C.:** le lion iss.; **L.** d'arg. et de gu.; 2° l'ours, iss.; **L.** d'or et de sin.

Gerstein, v. **Gerestein.**

Gerstein-Hohenstein — *Prusse* (Conf. de nob., 1 nov. 1709.) D'azur à un mont de trois coupeaux escarpés au nat., sommés chacun d'une lance d'or.

Gerstenberg — *Oldenbourg.* Coupé: au 1 d'azur au lion naiss. d'arg., mouv. du coupé; au 2 recoupé de gu. sur une eau au nat. A la fasce d'arg., br. sur le coupé. **C.:** le lion, iss. **L.:** à dextre d'arg. et d'azur, à sen. d'arg. et de gu.

Gerstenberg — *Saxe.* D'arg. au chev. ployé de gu. Cq. cour. **C.:** quatre épis d'or, posés sur un tertre de gu. [V. **Reydlitz-Gerstenberg.**]

Gerstenbergk ou **Gerstenbergk** *dit* **Müller** — *Saxe* (An., 3 oct. 1814.) D'azur à un St-Georges à pied, perçant de sa lance un dragon couché, le tout au nat. Cq. cour. **C.:** trois pl. d'aut., une d'arg. entre deux d'azur, devant deux pennons coupés alt. d'arg. et d'azur. **L.** d'arg. et d'azur.

Gerstenbergk Edle **von Koch** — *Saxe.* Ec.: aux 1 et 4 d'or à la demi-aigle de sa., cour. du champ, mouv. du parti; au 2 coupé: *a.* de sa. au lion naiss. d'or, mouv. du parti; *b.* échiq. d'or et de gu. de deux tires, de quatre points chacune; au 3 d'azur à un cep de vigne d'arg., en bande, pampré de deux pièces de sin. et fruité de deux grappes de raisin d'or. Sur le tout de *Gerstenbergk.* Trois cq. cour. **C.:** 1° un vol, l'aile dextre tranchée d'azur à une étoile d'or, sur or plein; l'aile sen. taillée d'or plein, sur azur à une étoile d'or; **L.** d'arg. et de gu.; 2° le cimier de *Gerstenbergk*:

Digitized by Google

I. d'arg. et d'azur; 3° un lion iss. d'or; I. d'or et de sa.

Gerstenbrand — *Aut.* (Chevaliers, 10 fév. 1797.) Coupé: au 1 d'azur à une couronne d'or, et trois épis d'orge du même, mouv. de la couronne; au 2 d'or au lion ramp., tenant de ses pattes un brandon allumé en plusieurs endroits, le tout au nat. Deux cq. cour. C.: 1° les épis, entre un vol d'azur; 2° le lion, iss. L. d'or et d'azur.

Gerstenbrandt — *Aut.* D'or au pal denché d'azur; à l'aigle de sa., br. sur le tout. C.: une main de carn., tenant six épis d'orge; entre un vol de sa. L. d'or et de sa.

Gerstenfeld, v. **Bluk de Gerstenfeld** et **Brasseur** Edle **von Gerstenfeld.**

Gerster — *Baden* (*Argovie*). De gu. à deux bâtons potencés passés en saut., la potence en haut, acc. en chef d'une étoile entre les bâtons, le tout d'arg. C.: un demi-vol, aux armes de l'écu.

Gerster — *Bâle.* Les armes de *Gerster* à *Baden* (*Argovie*), sauf que les meubles sont d'or. C.: un buste d'homme, hab. de gu., coiffé d'un bonnet pointu du même. retr. d'or.

Gerster — *Berne.* D'or à deux épis d'orge de sin., posés sur un tertre du même et acc. de trois étoiles mal-ordonnées de gu. C.: un jeune homme iss., hab de gu., coiffé d'un chapeau du même, tenant de sa main dextre deux épis d'orge de sin. et de sa sen., appuyée sur la hanche, une serpette abaissée, au nat.

Gerstl — *Tirol.* D'arg. à deux épis d'or, tigés et feuillés de sin., posés sur une terrasse du même.

Gerstman (de) — *P. d'Utrecht.* De sin. à trois épis d'orge d'or.

Gerstmann — *Silésie* (An., 1571.) De gu. à la bande d'arg., ch. de trois têtes d'épis d'orge, chacune posée en pal. Cq. cour. C.: un vol, aux armes de l'écu (sur l'aile dextre la bande est transformée en barre.)

Gerstner — *Styrie, Bav.* Parti: au 1 d'azur à une gerbe d'or; au 2 d'or à un chamois ramp. au nat. C.: le chamois, iss.; entre deux prob., d'azur et de gu., ornées chacune dans son embouchure de trois épis d'or. L. d'or et d'azur.

Gerstner — *Nuremberg.* D'azur à trois épis d'orge d'or, feuillés du même, mouv. d'une même tige, iss. de la p. de l'écu. C.: un jeune homme iss., hab. d'azur, ceint d'or, au rabat du même, coiffé d'un bonnet albanais d'azur, retr. d'or; tenant les épis de sa main dextre.

Gerstner de Gerstenkern — *Aut.* (An., 10 janv. 1816; barons, 13 avril 1859.) Coupé: au 1 parti: *a.* de sa. à une étoile (5) renv. d'arg.; *b.* d'or à une échelle de neuf échelons de sa., posée en bande, touchant les cantons du quartier; au 2 d'azur à un champ d'orge d'or, sur une terrasse de sin., occupant toute la largeur de l'écu. Cq. cour. C.: une étoile (5) renv. d'arg., entre un vol de sa. L.: à dextre d'or et de sa., à sen. d'or et d'azur. D.: PERSEVERANTIA.

Gerszewski — *Posnanie.* Les armes de **Jastrzembiec.**

Gertaldo — *Brab.* Parti: au 1 coupé: *a.* échiq. d'arg. et d'azur; *b.* de gu. à une étoile (8) d'arg.; au 2 fascé d'or et d'azur de huit pièces.

Gerten — *Reval.* V. **von Gertten.**

Gertman — *Flandre.* D'azur à une main dextre appaumée d'or.

Gertner — *Bâle, Nuremberg.* Parti d'or et de gu.; à un homme, hab. et coiffé d'un bonnet de l'un en l'autre, posé sur un tertre de sin., tenant de sa main dextre levée une faucille de sa. en pal, et de sa sen. abaissée une grappe de raisins au nat. C.: l'homme de l'écu, iss. L. d'or et de gu.

Gertten (von) — *Finlande* (An., 18 oct. 1653.) D'or à un bras, arm. d'arg., iss. d'une nuée du même mouv. du canton sen. du chef, la main de carn. tenant un faisceau de trois flèches d'arg., les pointes en haut. C.: une patte d'ours de sa. en pal, tenant une flèche d'arg., en barre, la pointe en bas; entre deux guidons d'azur. L. d'or et d'azur.

Gertzgen *dit* **Sintzig** — *P. de Juliers* (M. ét. le 9 déc. 1666.) Ec.: aux 1 et 4 d'or à trois perroquets de gu., bq. et m. d'azur (*Gertzgen*); aux 2 et 3 de gu. à la croix d'arg. (*Sintzig*). C.: un perroquet de l'écu, devant un tronc d'arbre de sin.; entre deux cornes de buffle d'arg.

Gerung — *Nuremberg.* Coupé: au 1 d'or à une licorne naiss. de gu., mouv. du coupé; au 2 d'azur à trois étoiles mal-ordonnées d'arg. C.: une licorne iss. de gu. L. d'or et de gu.

Gerung — *St.-Gall.* D'or à une licorne ramp. de gu. C.: la licorne, iss.

Gérus de Laborie — *Lang.* D'azur à trois cigognes d'arg.: au chef de gu., ch. de deux lions ramp. et affr. d'or. S.: deux lions d'or.

Gérut — *Bret.* De gu. au lion de sa., acc. de trois croisettes d'arg.

Gervain — *Guyenne.* D'azur au chev. d'or, acc. de trois roses du même.

Gervain — *Poitou.* D'azur au chev. d'or, acc. en chef de deux roses d'arg. et en p. d'une étoile du sec.; au chef d'arg., ch. d'un perroquet de sin., bq. et m. de gu.

Gervais — *Holl.* D'azur à une gerbe d'or.

Gervais de Mobonnais — *Bret.* (An., 1441.) D'or à une pomme de pin de sin., posée en chef à dextre, une chouette de sa. à sen., et un crapaud de sin. en p.

Gervais de St.-Laurent — *Milanais, Prov.* Ec.: aux 1 et 4 de gu. à la bande d'or, ch. de trois G de sa., et une colombe d'arg., naiss. de l'angle sen. du chef; aux 2 et 3 d'or à un rocher de sa. D.: G. G. G. (GENEROSE GERIT GERVASIUS).

Gervais de la Vallée — *Bret.* Les armes de **Gervais de Mobonnais.**

Gervaisais (Marquis **de la**), v. **Magon** marquis **de la Gervaisais.**

Gervaise — *Jersey.* D'arg. au chev. de gu., acc. de trois coquilles de sa.

Gervaise — *Lorr.* (An., 1482.) D'or à la fasce d'azur, ch. de trois pelles d'arg.

Gervaise-Cousy — *Prusse*, orig. d'*Ile-de-Fr.* D'arg. à la fasce de gu.

Gervasi — *Milanais, Dauphiné, Prov.* D'or à la croix de sa., cant. de quatre roses de gu.

Gervasi (Comtes) — *Italie.* Parti: au 1 d'or à l'aigle de sa., bq. et m. du champ, surm. d'une couronne impériale; au 2 d'or à une épée d'arg., garnie d'or, posée en barre, acc. en chef de trois étoiles (8) mal-ordonnées d'arg. et en p. d'un croiss. figuré et montant du même. C.: cinq pl. d'aut.: d'arg., de sa., d'arg., de gu. et d'arg. L.: à dextre d'or et de sa., à sen. d'arg. et de sa.

Gervasi — *Sicile.* D'arg. à un cerf pass. au nat.

Gervay — *Hongrie* (An., 29 janv. 1817; barons en *Hongrie*, 5 nov. 1840; barons en *Aut.*, 7 déc. 1840.) Tiercé en pairle: en chef d'or à trois abeilles au nat., 2 et 1; à dextre d'azur à une grue avec sa vigilance d'arg., soutenue d'une couronne d'or; à sen. de gu. à une Foi de carn., les bras parés d'or, les mains supp. un rameau de laurier de sin. Trois cq. cour. C.: 1° une étoile d'or; entre deux prob., coupées alt. d'or et d'azur; 2° la grue; 3° une étoile d'or; entre deux prob., coupées alt. d'or et de gu. L.: à dextre d'or et d'azur, à sen. d'or et de gu. S.: deux lévriers reg., au nat., coll. et bouclés d'or. D.: CANDIDE ET SINCERE.

Gerver, v. **Gerfer.**

Gervier — *Poitou.* De gu. à une fusée d'arg., posée en fasce, ch. de trois étoiles de sa.

Gervier du Bignon — *Bret.* De sa. à une fleur-de-lis d'or.

Gerwen (van) — *Gueldre, Leyde, Amsterdam.* Coupé: au 1 de sa. à trois fers-de-moulin d'or; au 2 d'arg. à une hure de sanglier au nat., défendue d'arg. Cq. cour. C.: la hure de sanglier. L. d'or et de sa. [V. **de Mey van Gerwen.**]

Gerwen (van) — *Brab. sept.* Fascé d'arg. et de sa.; au canton d'azur, ch. d'un fer de moulin d'or [V. **Millinck van Gerwen.**]

Gerwer — *Hambourg.* De gu. à un ballot de forme ronde d'or, lié sur le milieu du même émail, en direction verticale. C.: le ballot.

Gerwer — *Berne.* D'or à la bande ondée d'azur; et un tertre de trois coupeaux de sin., mouv. du bord supérieur de la bande. C.: un demi-vol aux armes de l'écu.

Gerweys — *P. de Liége.* D'arg. semé de fleurs-de-lis de sa.; au lambel de gu., posé en chef.

Gerzabek de Gerzabina (Barons) — *Aut.* Parti: au 1 d'arg. au lion cont. de gu., soutenu d'une terrasse de sin. et tenant de sa patte sen. une tige fruitée de trois grappes de raisins, au nat.; au 2 d'or à trois fasces de sa. Sur le tout de sin. à une tête de Turc au nat., acc. en chef de deux croiss. figurés et cont. d'arg., rangés en fasce, posés en bandes. Trois cq. cour. C.: 1° un Turc iss., hab. et ceint d'arg., coiffé d'un turban de sin. retr. d'arg., brandissant un sabre; 2° deux bras arm., les mains de carn. supp. ensemble un boulet de sa.; 3° un lion iss. d'arg., arm. et lamp. de gu., supp. de sa patte dextre les trois grappes de raisins. L.: à dextre d'arg. et de gu., à sen. d'or et de sa.

Geschaw — *Pol., Prusse* (An., 1555.) Ec.: aux 1 et 4 d'azur à une grue avec sa vigilance d'arg., la patte sen. attachée par un chaîne à une pierre carrée au nat., la grue du 1 cont.; au 2 d'or au senestrochère de carn., tenant une épée d'arg. et mouv. d'une nuée; au 3 d'or au dextrochère de carn., tenant une épée d'arg. et mouv. d'une nuée. Cq. cour. C.: la grue, iss., coll. d'une couronne d'or, le vol levé.

Digitized by Google

Geschowski — *Silésie.* Coupé: au 1 de gu. plein; au 2 d'azur à quatorze demi-annelets d'arg., réunis en forme de grappe de raisins.

Geselle (van) — *Holl.* D'or à trois perches nageantes au nat., l'une sur l'autre.

Geselschap — *Holl.* Coupé d'azur sur arg.; à la fasce d'or, br. sur le coupé; l'azur ch. de trois étoiles d'or et l'arg. d'un lion de sa. Cq. cour. **C.:** une étoile d'or. **L.** d'or et d'azur.

Gesler—*Franche-Comté* (M. ét.) De sa. à la fasce d'arg.

Gesln — *P. de Liége.* D'arg. au chev. de gu., acc. de trois roses du même, bout. d'or, barbées de sin. **C.:** une rose de gu., bout. d'or, barbée, tigée et feuillée de sin.

Geslard de Valville — *France.* D'azur au saut. d'arg., cant. de quatre flammes d'or.

Gesler — *Allem.* De sa. à la bande d'or, ch. d'une demi-ramure de cerf de gu., posée dans le sens de la bande. Cq. cour. **C.:** la demi-ramure, posée en pal. **L.** d'or et de sa

Geslin — *Paris* (Conf. du titre de comte, 18 juin 1865.) D'or à six merlettes de sa

Geslin de Trémargat — *Bret.* D'or à six merlettes de sa.

Gesner — *Zurich* (Conc. d'arm., 3 avril 1564.) Ec.: au 1 de gu. à un dauphin d'arg., posé en pal, cour. d'or, courbé à sen.; au 2 d'arg. à l'aigle de gu.; au 3 d'arg. au lion de gu.; au 4 de gu. à une couleuvre ondoyante en pal d'or, la queue remontante à dextre, tenant entre ses dents une bague d'or. Cq. sommé d'une couronne de lierre de sin. **C.:** un cygne iss. d'arg., le vol étendu, bq. de gu., ch. de neuf étoiles d'or, trois sur la poitrine, 1 et 2, et trois sur chaque aile, rangées en pal, de telle manière que huit des neuf étoiles forment un demi-cercle.

Gespe — *Holl.* Coupé d'azur sur arg., l'arg. ch. d'un fermail d'or, l'ardillon en pal.

Gesril du Papeu — *Bret.* D'arg. à un chêne arr. de sin.

Gessel (van) — *Gueldre.* D'arg. à un marteau d'azur, emm. et cour. d'or, acc. de trois fleurs-de-lis de gu. Brl. d'arg. et de gu. **C.:** une fleur-de-lis de gu., devant un vol à l'antique d'arg.

Gessel — *Aul.* Coupé, de sa. au lion léopardé d'or, sur gu. à une lune pleine et figurée d'arg.; à la fasce diminuée d'arg., br. sur le coupé. Cq. cour. **C.:** un lion iss. d'or, tenant entre ses pattes la lune pleine, couchée; le tout entre deux prob. coupées, à dextre d'or sur sa., à sen. de gu. sur arg. **L.** conformes aux émaux des prob.

Gessel — *Allem.* D'or à un boeuf naiss. de sa., accorné de gu., mouv. d'un tertre du même. Cq. cour. **C.:** un homme iss., hab. de sa., bordé d'or, aux manches pendantes du même, coiffé d'un bonnet de sa. retr. d'or, brandissant une masse d'armes de gu. **L.** d'or et de sa.

Gesseler (van) — *P. de Grontingue* (An., 27 déc. 1817.) D'arg. à la fasce d'azur, ch. de trois étoiles d'or et acc. de trois lions de gu. Cq. cour. **C.:** un lion iss. de gu. **L.** d'arg. et de gu. **S.:** deux lions reg. d'or, arm. et lamp. de gu.

Gessenberg d'Altenhaim — *Bav.* (M. ét.) *Armes anc.:* Coupé d'arg. sur sa.; à un cheval marin de l'un en l'autre, la queue en bas et recourbée vers dextre. **C.:** le cheval marin. — *Armes mod.:* Ec.: aux 1 et 4 les armes anciennes; aux 2 et 3 de gu., au chef de sa. ch. de trois étoiles d'or (*Eder de Chieming*). Deux cq. cour. **C.:** 1° le cheval marin cont.; **L.** d'arg. et de sa.; 2° un demi-vol, aux armes du 2; **L.** d'or et de gu.

Gessler — *Bâle.* De sa. à la fasce d'or, acc. de trois étoiles du même. Cq. cour. **C.:** une tête et col d'aigle d'or, cour. du même, languée de gu.

Gessler — *Silésie* (Comtes, 11 juillet 1745.) D'azur à la fasce d'arg., acc. de trois étoiles du même. Sur le tout un écusson d'arg., timbré d'une couronne à cinq perles et ch. d'une aigle de Prusse, tenant sceptre et globe. Trois cq. cour. **C.:** 1° un drapeau de gu., ch. d'un écusson ovale d'arg. surch. du chiffre 20; 2° une tête et col de paon au nat.; 3° un drapeau de sin., ch. d'un écusson ovale d'arg surch. du chiffre 67. **L.** de sa., d'arg. et d'azur. **S.:** deux lions reg. au nat.

Gessner — *Rothenburg, Göttingen.* Coupé: au 1 d'azur à un pélican d'arg. dans son aire, avec sa piété de gu.; au 2 d'arg. à trois barres d'azur, ch. chacune de trois bes. du champ. **C.:** un vol aux armes du 2 (sur l'aile dextre les barres sont transformées en bandes.)

Gessner — *Ratisbonne.* Coupé: au 1 d'azur au lion léopardé d'or; au 2 d'arg. à un tertre de trois coupeaux de sin., surm. de six sceptres d'azur, rangés en fasce, deux et deux passés en saut. **C.:** un lion iss. d'or. **L.** d'or et d'azur.

Gestart — *Paris, Norm.* D'azur au saut. d'arg., cant. de quatre flammes d'or.

Gestas (Marquis **de**), comtes **de Betous** — *Guyenne* D'azur à une tour d'arg., ouv. et aj. du champ, maçonnée de sa.

Gestas (Comtes **de**), marquis **de l'Espereux** — *Champ.* D'azur semé de fleurs-de-lis d'or; à une tour d'arg., ouv. et aj, du champ, maçonnée de sa., br. sur le tout. **S.:** deux lions au nat.

Gestas de Mont-Maurin. Les armes des Marquis **de Gestas** comtes **de Betous.**

Gestel (van) — *Brab.* (An., 29 janv. 1602; rec. de nob., 20 déc. 1666.) Coupé de sin. sur arg.; à trois lions de l'un à l'autre, arm. et lamp. de gu. **C.:** un lion iss. d'arg., tenant une épée d'arg., garnie d'or; entre un vol, de sin. et d'arg.

Gestele (van) — *Brab.* D'or à trois pals de gu.

Gestelen (van) — *Gueldre.* D'arg. à une fleur-de-lis de sa. **C.:** la fleur-de-lis.

Gestes — *Guyenne, Gasc.* D'or au lion, acc. en chef de deux étoiles et en p. d'un croiss., le tout d'azur.

Gestes de Lavernose — *Lang.* De gu. à cinq rameaux d'arbre d'or. — *Ou:* De gu. au lion d'or, arm. et lamp. de sa.; au chef d'azur, ch. de trois croiss. d'arg.

Gestier — *Mayenne.* D'or à deux loups pass. de sa., l'un sur l'autre.

Gestin — *Bret.* D'or au saut. d'azur.

Gestones — *Franche-Comté.* Parti de sa. et d'arg. au chef de gu.

Gestrzibsky (Chevaliers) — *Allem.* D'azur à un étrier d'or. Cq. cour. **C.:** trois pl. d'aut., au nat.

Gesvaldo — *Naples.* D'arg. au lion de sa., acc. de cinq fleurs-de-lis de gu., 2 posées en chef à dextre et rangées en barre, 1 posée au canton sen. du chef, 1 posée presque en abîme, quelque peu à dextre, et 1 en p.

Geave — *P. de Namur.* D'azur à la croix d'or, cant. de quatre croix recr. au pied fiché du même.

Geaves (Barons **de**), v. **Verreyckem.**

Gether — *Amsterdam.* D'azur à une pirramide d'arg.

Gethin de Gethinsgrott — *Irl.* (Baronet, 1 août 1665.) De sin. à un cerf ramp. d'arg., ramé d'or. **C.:** une tête et col de cerf d'arg., ramée d'or, coll. d'une couronne du même et soutenue d'un chapeau de tournoi de gu., retr. d'herm. **D.:** TRY.

Gettkandt — *Prusse.* D'azur à une échelle d'arg., posée en barre; l'écu bordé d'or. Cq. cour. **C.:** un bras arm. d'arg., la main de carn. brandissant un sabre d'arg., garni d'or; entre un vol de sa.

Geubel — *Amsterdam.* D'or à une marite de sa. — *Ou:* Ec.: au 1 d'azur à la croix d'or, acc. au 1 d'une étoile du même; aux 2 et 3 d'or à une marmite de sa.; au 4 d'azur à un arbre d'or, terrassé du même.

Geuder von und zu Heroldsberg — *Bav.* (Barons, 1822.) D'azur à un triangle renv. d'arg., chaque angle orné d'une étoile du même. Cq. cour. **C.:** une étoile, chaque rai parti d'arg. et d'azur et orné de deux pl. d'aut., des deux émaux.

Geuder *dit* **Rabenstein** — *Bav.* (Rec. du titre de baron, 1822, 18 mars 1858 et 29 mai 1860.) Ec.: aux 1 et 4 d'azur à un triangle renv. d'arg., chaque angle orné d'une étoile du même (*Geuder*); aux 2 et 3 de gu. à trois jambes, arm. et éperonnées d'arg., les cuisses jointes en abîme (*Rabenstein de Dölau*). Deux cq. cour. **C.:** 1° une étoile, chaque rai parti d'arg. et d'azur et orné de deux pl. d'aut., des deux émaux; 2° un vol de gu. et d'arg. **L.:** à dextre d'arg. et d'azur, à sen. d'arg. et de gu.

Geudertheim — *Strasbourg.* Parti: au 1 d'or au lion de gu.; au 2 d'azur à une demi-aigle d'arg., mouv. du parti. **C.:** un buste d'homme, cour. d'or, hab. aux armes de l'écu. **L.:** à dextre d'or et de gu., à sen. d'arg et d'azur.

Geuffen (van) — *Dan.* (M. ét.) Divisé en chev. d'arg. plein, sur un losangé de sa. et d'arg.; à un chev. de sa., soutenu d'un autre chev. diminué d'azur, br. sur la division.

Geukama-Bakker — *Holl.* D'azur à une fleur-de-lis d'arg, acc. en p. de deux roses du même. Cq. cour. **C.:** la fleur-de-lis. **S.:** deux lévriers coll.

Geul — *Holl.* Ec.: aux 1 et 4 coupé: *a.* d'arg. à un griffon pass. de sa.; *b.* d'arg. à deux lions accostés et cont. de sa.; aux 2 et 3 d'arg. à la fasce de sa., acc. de trois roses de gu. Cq. cour. **C.:** un griffon iss. de sa.

Geulincx — *Brab.* De sa. au chev. d'azur, acc. de trois croiss. d'arg., les deux du chef affr.

Geuns (van) — *Holl.* Ec.: aux 1 et 4 d'azur à un monde d'or; aux 2 et 3 d'arg. à trois roses de gu. — *Ou:* Coupé: au 1 le monde; au 2 les roses.

Geur — *Holl.* De sin. à deux fasces brét. et c.-brét. d'arg., acc. en chef d'un lambel du même.

Geurts — *Amsterdam.* De gu. à une barrière d'arg., composée de deux poteaux et d'une poutre horizontale passant sur le milieu desdits poteaux et abaissée diagonalement à dextre et à sen. vers les cantons de la p.

Geurts — *Breda.* De sin. à la fasce, acc. en chef d'un mouton pass. et en p. de trois trèfles, le tout d'arg.

Geusau — *Brab. sept., Limb., Holl.* (Inc. dans la nob. néerl., 8 juillet 1816; une autre branche admise au corps équestre du *Limbourg*, 8 mai 1842.) D'azur à une oie d'arg., le col tendu vers le canton dextre du chef, le vol levé, soutenu d'une terrasse isolée du sec. **C.**: une oie d'arg., devant quatre feuilles allongées de sin. **S.**: deux lions d'or, lamp. de gu.

Geusau (Barons) — *Saxe, Prusse, Bade.* D'azur à une oie d'arg., bq. et m. de gu., le vol levé. **C.**: l'oie, devant un panache de plumes de coq de sa.

Geuschmidt — *Nuremberg.* Coupé: au 1 d'or à l'aigle naiss. de sa., mouv. du coupé; au 2 de gu. à un annelet d'arg. **C.**: l'aigle, iss., tenant en son bec un annelet d'arg.

Geusere — *Gand.* D'arg. à la fasce de gu., acc. de trois tourt. du même.

Geuzange — *Limb.* D'azur à un griffon d'or, tenant de ses pattes une branche de chêne englantée d'or. **C.**: le griffon, iss.

Gevaerts — *Holl.* (An., 16 sept. 1815.) De gu. à la bande ondée d'or, acc. de six bill. du même, rangées en orle. **C.**: une bill. d'or; entre un vol, de gu. et d'or. **S.**: deux léopards lionnés au nat. **D.**: PER TOT DISCRIMINA RERUM.

Gevalois de Fraise — *Lorr., Bourg.* D'arg. à un olivier de sin.

Gevarts — *Brab.* (M. ét.) De gu. à la bande ondée d'arg., acc. de six bill. du même, rangées en orle. **C.**: une tête et col de cerf au nat. [V. **Gevaerts.**]

Gévaudan — *Prov.* D'azur à la croix d'arg., acc. aux 1 et 4 d'un soleil d'or et aux 2 et 3 d'un croiss. d'arg.

Gevekote — *Holl.* D'azur à trois poissons d'arg., lorrés et peautrés de gu., posés en pals, rangés en fasce, celui du milieu ayant la tête en bas; à la fasce ondée d'arg., br. sur le tout. **C.**: trois pl. d'aut., une d'azur entre deux d'arg.

Gevel (van de) — *Anvers.* D'arg. au chev. de gu., acc. de trois chapeaux de sa.

Gevenich — *P. de Juliers.* De sin. à cinq coquilles d'arg., 2, 1 et 2. **C.**: cinq plumes d'aut., parties chacune d'arg. et de sin.

Geverden — *Lubeck.* D'or à un lévrier d'arg., coll. d'or, courant devant le fût d'un arbre de sin.; le tout soutenu d'une terrasse de sin. **C.**: le lévrier, courant entre deux arbres de sin.; l'arbre de sen. br. sur le chien, et celui-ci br. sur l'arbre de dextre. **L.** d'or et de sin.

Gevers — *la Haye* (An., 16 sept. 1815; baron, 24 oct. 1857.) D'azur à une fleur-de-lis d'arg. **C.**: la fleur-de-lis, entre un vol d'arg. **T.**: à dextre un sauvage de carn., ceint et cour. de lierre, la main appuyée sur une massue; à sen. un lion reg. d'or. **D.**: SEMPER IDEM.

Gevers — Ile de *Java* (An., 27 oct. 1842.) D'azur à une fleur-de-lis d'arg. **T.**: deux sauvages de carn., ceints et cour. de lierre, la main appuyée sur une massue. **D.**: HORA RUIT.

Gevers-Deynoot — *Rotterdam, la Haye* (An., 19 oct. 1837.) Ec.: aux 1 et 4 d'azur à une fleur-de-lis d'arg. (*Gevers*); au 2 parti: *a.* d'or à trois têtes et cols de boeuf de sa., surm. chacune d'une étoile du même; *b.* de gu. au saut. d'arg., acc. en chef de trois étoiles d'or, 2 et 1, et en p. d'une échelle d'or de trois échelons, posée en pal; au 3 comme au 2, les compartiments du parti en ordre inverse (*Deynoot*). Brl. d'azur et d'arg. **C.**: une fleur-de-lis d'arg., entre un vol du même. **T.**: deux sauvages de carn., ceints et cour. de lierre, tenant chacun une massue, posée sur l'épaule. **D.**: CONSTANS AC FORTIS.

Gevers d'Endegeest — *Rotterdam, la Haye* (An., 31 déc. 1827.) D'azur à une fleur-de-lis d'arg. **C.**: la fleur-de-lis, entre un vol d'azur, les plumes ext. d'arg. **S.**: deux lions reg. d'or, lamp. de gu.

Gevers-Leuven — *la Haye* (An., 22 août 1863.) D'azur à une fleur-de-lis d'arg. **C.**: la fleur-de-lis, entre un vol d'azur, les plumes ext. d'arg. **S.**: deux lions reg. d'or, lamp. de gu.

Gevers-Leuven — *Rotterdam.* Ec.: aux 1 et 4 d'azur à une fleur-de-lis d'arg. (*Gevers*); aux 2 et 3 c.-éc.: *a.* et *d.* de sin. à un gobelet d'or; *b.* et *c.* de gu. à une plante tigée et feuillée de sin., fleurie de trois violettes mal-ordonnées de pourpre, posée sur un tertre de sin. (*Leuven*). **C.**: une fleur-de-lis d'arg.

Gevers de Piershil — *Rotterdam.* Ec.: aux 1 et 4 d'azur à une fleur-de-lis d'arg. (*Gevers*); aux 2 et 3 d'azur à trois étoiles d'arg. (*Ysbrants*). Sur le tout d'arg. à trois fasces ondées de sin. (seigneurie de *Piershil*). **C.**: une fleur-de-lis d'arg.

Gevershagen (van) — *Holl.* De gu. au lion d'arg., cour. d'or. Cq. cour. **C.**: un lion iss. d'arg.

Gevertzhan ou **Gevertzhagen** — *Prov. rhén.* De gu. à trois los. d'arg., appointées et rangées en barre, acc. de six fleurs-de-lis d'or, rangées en orle et posées chacune en barre. **C.**: un vol, aux armes de l'écu (sur l'aile sen, tous les meubles sont posés en bandes). **L.** d'arg. et de gu.

Gevigney — *Franche-Comté, Lorr., Brab.* Burelé d'or et de gu. **C.**: un lion iss. d'or, cour. du même, arm. et lamp. de gu.

Gevraise — *Maine.* D'azur à un épi d'or.

Gevres (Ducs de), v. **Potier** ducs **de Tresmes et de Gevres.**

Gewalt de Teutleben — *Saxe-Cobourg* (An., 25 déc. 1839.) De gu. à un demi-vol d'arg., ch. d'une bande de sa. **C.**: deux fers de faux adossés d'arg. **L.** d'arg. et de gu.

Gewanden (van) — *Brab. sept.* D'azur à trois roses d'arg., bout. d'or, acc. en chef d'une ligne courbée d'arg., aboutissant à la deuxième rose.

Gewin — *P. d'Utrecht.* Coupé: au 1 d'or à un pélican avec ses petits; sans aire, au nat.; au 2 fascé de sin. et d'arg. de six pièces. **C.**: les meubles du 1. **L.** de sin. et d'arg.

Gex — *Suisse.* D'azur au lion d'or; à la fasce de gu., br. sur le lion et ch. de trois roses d'arg.

Geyer — *Strasbourg.* De gu. à un vautour au vol ouvert d'arg.

Geyer — *Strasbourg.* Coupé: au 1 d'azur à deux étoiles d'or; au 2 d'or plein.

Geyer — *Saxe* (Ren. de la nob. du St.-Empire, 15 juillet 1737.) D'azur à un vautour ess. au nat., la tête cont., sur un tertre de sin. Cq. cour. **C.**: les meubles de l'écu; entre deux prob., d'azur et d'or. **L.** d'or et d'azur.

Geyer — *Bav.* (Conc. d'arm., 24 fév. 1583.) D'or à un vautour ess. au nat., sur un tertre de trois coupeaux de sin.; au chef d'azur. **C.**: le vautour; entre deux prob., coupées d'or sur azur. **L.** d'or et d'azur.

Geyer — *Ratisbonne.* D'or à un vautour de gu., les ailes levées, posé sur un tertre de sin. Cq. cour. **C.**: le vautour. **L.** d'or et de sa.

Geyer d'Edelbach — *Aut.* Ec.: aux 1 et 4 d'azur à un vautour ess. de gu., posé sur un tertre d'arg., la patte dextre levée, le vautour du 1 cont.; aux 2 et 3 de gu. à un verveux au nat., posé en barre. Deux cq. cour. **C.**: 1° les meubles du 1; **L.** d'or et d'azur; 2° un verveux au nat., en pal, entre deux prob. de gu.; **L.** d'arg. et de gu.

Geyer d'Ezemberg — *Bav.* (Nob. du St.-Empire, 18 nov. 1707.) Ec.: aux 1 et 4 d'azur à un vautour au nat., posé sur un tertre de sin., celui du 1 cont.; aux 2 et 3 coupé de gu. sur or. Cq. cour. **C.**: une patte de vautour au nat., la serre en haut, sensetrée d'un demi-vol coupé d'azur sur arg. **L.**: à dextre d'arg. et d'azur, à sen. d'or et de gu.

Geyer de Geyersberg (Barons) — *Bade.* Les armes de **Geyer d'Osterberg.**

Geyer de Gibelstadt — *Allem.* D'azur à une tête et col de bélier d'arg. **C.**: le meuble de l'écu.

Geyer zu Lauf. Les armes de **Geyer d'Ezemberg.**

Geyer d'Orth—*Suède, Aut., France.* D'arg. au chev. de sa., ch. d'un vautour du champ, m. et langué de gu.

Geyer d'Osterberg — *Bav.* Ec.: aux 1 et 4 d'or à un vautour de sa., le vol levé, la patte levée, le vautour du 1 cont.; aux 2 et 3 d'azur à un tertre de trois coupeaux de gu., celui du milieu sommé d'une étoile d'or. Deux cq., le 1 sommé d'une couronne princière, le 2 d'un brl. d'azur et d'or. **C.**: 1° le vautour du 1; **L.** d'or et de sa.; 2° les meubles du 2; entre deux prob., coupées alt. d'or et d'azur; **L.** d'or et d'azur

Geyer de Schweppenburg, v. **Geyr de Schweppenburg.**

Geyer de Warburg — *Allem.* D'or à une tête et col de vautour de sa., bq. d'or. **C.**: le meuble de l'écu.

Geyersberg [anciennement **Geyer d'Osterberg**] (Comtes) — *Aut.* Les armes de **Geyer d'Osterberg.**

Geyerstein — *Bav.* (Barons, 4 sept. 1835.) D'azur à un dextrochère, paré de pourpre, la main de carn. tenant un sabre d'arg.; l'écu bordé d'or.

Geyger—*Assenheim* (Grand-duché de *Hesse*), *Francfort s/M.* D'azur à la fasce de gu., ch. d'une trangle ondée d'arg., et acc. en chef d'un croiss. figuré et montant d'arg. entre deux étoiles d'or, et en p. d'une autre étoile d'or. **C.**: une grue au nat., entre un vol d'azur, l'aile dextre ch. de trois barres de gu. et l'aile sen. de trois bandes du même, les barres surch. du croiss. et

les bandes surch. des étoiles. **L.:** à dextre d'arg. et de gu., à sen. d'arg. et d'azur.

Geyger — *Mayence.* Coupé d'azur sur or; à la fasce de gu., br. sur le coupé, acc. en chef de trois roseaux d'or et en p. d'un arbre de sin. **C.:** trois pl. d'aut.: d'azur, d'or et de gu. **L.** d'or et d'azur.

Geylekercke (van) — *P. de Liége.* D'arg. à quatre pals d'azur; à la fasce de gu., br. sur le tout.

Geyler — *Dachau* (*Bav.*) Coupé: au 1 de gu. à un homme iss., hab. d'azur, tenant de sa main dextre une tête de marteau d'arg.; au 2 d'arg. à trois bandes de gu. **C.:** l'homme iss., entre deux prob., d'arg. et de gu.

Geyller — *Aut.* Ec. de gu. et d'or. Cq. cour. **C.:** deux prob., coupées alt. de gu. et d'or.

Geymann (Barons) — *Aut.* Coupé-enclavé d'une seule pièce d'arg. sur sa., l'arg. ch. d'une feuille de vigne d'or, la tige en bas, mouv. du sa. Cq. cour. **C.:** deux prob. coupées-enclavées d'une seule pièce d'arg. sur sa., ornées chacune à l'ext. de trois feuilles de tilleul d'or.

Geymüller — *Bâle.* D'azur à une roue de moulin d'or, surm. d'une étoile du même. **C.:** un homme iss., hab. d'azur, ceint et rebr. d'or, au rabat du même, la main sen. appuyée sur la hanche et tenant de sa dextre une tige de sin., fleurie d'une tulipe d'or entre deux roses, d'arg. et de gu.

Geymüller — *Aut.* (Chevaliers, 9 juin 1810.) D'azur à une roue de moulin d'arg., surm. d'une étoile du même. Deux cq. cour. **C.:** 1° une étoile d'arg., entre un vol d'azur; 2° trois pl. d'aut., une d'arg. entre deux d'azur. — (Barons, 31 mars 1834.) Les armes précédentes. Trois cq. cour. **C.:** 1° une étoile d'arg., entre un vol d'azur; **I.** d'arg. et d'azur; 2° une aigle de sa.; **I.** d'or et de sa.; 3° trois pl. d'aut., une d'arg. entre deux d'azur; **I.** d'arg. et d'azur. **S.:** deux lévriers reg. d'arg., coll. d'or. **D.:** IN ADVERSIS CONSTANS.

Geyn (van) — *Gueldre.* De gu. à trois annelets concentriques d'or.

Geyn (van) — *P. d'Utrecht.* D'arg. à l'aigle de sa.

Geyn (van) de Wulven — *P. d'Utrecht.* Fascé-ondé d'arg. et de gu., de huit pièces.

Geynen — *Allem.* D'azur à trois croiss. figurés d'arg., versés, rangés et posés en bande, côtoyés à dextre de trois étoiles d'arg., rangées en bande; au chef de gu., soutenu d'une fasce en divise d'or. **C.:** un chevalier iss., arm. de toutes pièces au nat., le casque panaché, la visière levée, tenant de sa main dextre une massue levée. **L.:** à dextre d'or et de gu., à sen. d'or et d'azur.

Geynville comte d'Ulster — *Irl.* (M. ét.) Les armes de **Genevill.**

Geyr de Schweppenburg — *Prusse* (Nob. du St.-Empire, 9 juin 1714; barons du St.-Empire, 21 fév. 1763.) D'or à une tête et col de vautour de sa., bq. d'azur, languée de gu., cour. du champ. Cq. cour. **C.:** le meuble de l'écu; entre un vol, coupé alt. de sa. et d'or. **L.** de sa. et d'or. **S.:** deux vautours de sa., bq. d'azur, langués de gu., cour. d'or.

Geys, v. **Ghys.**

Geyseling ou **Guiseling** — *Flandre.* D'or au chev. de gu. acc. de trois chardonnerets au nat. **C.:** une femme iss., hab. de gu., les bras à moitié nus, tenant dans son bras dextre une poupée d'arg. et une flèche de sa.

Geysingen — *Souabe.* De gu. à un éventail d'arg., emmanché du même. **C.:** trois éventails pareils à celui de l'écu.

Geyso — *Saxe-Weimar-Eisenach* (Nob. du St.-Empire, 3 août 1658, 21 juillet 1670, 18 nov. 1689 et 12 juin 1709; rec. du titre de baron, 17 mai 1811.) Parti: au 1 d'arg. au lion de gu., cour. d'or; au 2 d'azur à un croiss. cont. d'or à dextre et une étoile (8) du même à sen. Deux cq. cour. **C.:** 1° l'étoile, entre deux prob. d'azur; **I.** d'or et d'azur; 2° le lion, iss.; **I.** d'arg. et de gu.

Geyss — *Rothenburg* (*Bav.*) D'or à un coq hardi de sa., bq. d'or, crêté, barbé et m. de gu., le corps terminé en queue de poisson au nat., ladite queue levée. **C.:** le coq de l'écu.

Geyst de Wildeck — *Souabe.* D'azur à un faucon d'arg., le vol levé, posé sur une terrasse de sin. Cq. cour. **C.:** le faucon.

Geyt (le) — *Jersey.* D'herm. au lion de gu. **C.:** une tête de lion au nat. **D.:** QUO FATA VOCANT.

Geyterheim — *Alsace.* Parti: au 1 d'or au lion de gu.; au 2 d'azur à la demi-aigle d'arg., mouv. du parti. **C.:** un buste d'homme, hab. aux armes de l'écu, cour. d'or.

Geyton — *France.* De gu. à une hure de sanglier d'or.

Gezellius, v. **Olivecrentz.**

Gezinac — *Bret.* De gu. au chev. d'or, ch. de trois mâcles d'azur et acc. de trois bes. du sec.

Gezzo — *Venise.* D'azur à la bande d'or.

Gezzo — *Venise.* De gu. à la bande d'or, acc. de six étoiles du même, rangées en orle. — *Ou:* De gu. à la bande d'arg.

Gfässer (Barons) — *Aut.* Coupé: au 1 d'or à un bouquetin naiss. de sa., mouv. du coupé; au 2 de sa. plein. Cq. cour. **C.:** le bouquetin.

Gfätterlin — *Winterthur.* Parti: au 1 d'azur à un croiss. d'or; au 2 de gu. à deux bandes d'arg. **C.:** un croiss. d'or, les cornes terminées en fleur-de-lis, soutenu d'un coussin de gu., houppé d'or.

Gfeller — *Souabe.* Coupé d'or sur arg.; à la fasce de sa., br. sur le coupé. **C.:** un vol à l'antique aux armes de l'écu, soutenu d'un coussin de sa., houppé d'or. **L.:** à dextre d'or et de sa., à sen. d'arg. et de sa.

Gfug — *Silésie.* Tranché: au 1 de gu. à un cheval d'arg., galopant en bande; au 2 d'or à trois roses de gu., rangées en bande. A une rivière en bande au nat., br. sur le tranché. Cq. cour. **C.:** le cheval, iss. **L.** d'arg. et de gu.

Gfug — *Silésie* (Barons, 1667 ou 1607; comtes, 7 avril 1701. M. ét.) Ec.: aux 1 et 4 d'or à un demi-vol de sa., celui du 1 cont.; aux 2 et 3 échig. de gu. et d'arg. Sur le tout de *Gfug* qui est tranché: *a.* de gu. à un cheval d'arg., galopant en bande; *b.* d'or à trois roses de gu., rangées en bande; à une rivière en bande, br. sur le tranché. Trois cq. cour. **C.:** 1° le demi-vol du 1; 2° de *Gfug* qui est le cheval, iss.; 3° un éventail, aux armes du 2. **L.** d'arg. et de gu.

Ghain (van) — *P. d'Utrecht.* De sa. à trois épées d'arg., garnies d'or, posées en pals, les pointes en bas, rangées en fasce.

Ghaisne de Bourmont — *Maine, Anjou, Bret.* (Comtes, janv. 1691.) Ec.: aux 1 et 4 vairé d'or et d'azur (*Ghaisne*), au canton de sa. ch. d'un chef d'arg. (*Gand*); aux 2 et 3 fascé de vair et de gu. (*Coucy*). **S.:** deux lions, tenant chacun une bannière, celle à dextre aux armes de *Ghaisne*, celle à sen. aux armes de *Gand*.

Ghedini — *Venise* (An., 1667.) Taillé d'azur sur gu.; à un ours ramp. d'arg., tenant une épée du même, br. sur le taillé; à la barre de sa., br. sur le tout.

Gheel (van) — *Brab.* Parti: au 1 d'arg. à la bande de gu., ch. de trois marteaux de sa. et acc. en chef d'une étoile du même; au 2 d'arg. à un écusson de gu. en abîme, ch. d'un tourt. de sa. Au chef de l'écu émanché d'arg., br. sur le parti et ch. d'une étoile de sin.

Gheel-Gildemeester (van) — *Holl.* Ec.: aux 1 et 4 d'azur à un bras, arm. d'arg., liséré d'or, iss. d'une nuée mouv. du flanc sen. de l'écu, la main gantelée d'or tenant un os de mort d'arg. (*Gildemeester*); aux 2 et 3 parti: *a.* de gu. à cinq clous de la passion d'or, 4 appointés en coeur, en forme de saut., le 5e br. en pal, la pointe en bas; *b.* d'azur à trois chev. d'or (*van Gheel*). **C.:** 1° les meubles du 1 (moins la nuée), le bras posé en pal, mouv. du brl.; 2° un griffon iss. au nat., entre six pl. d'aut.

Gheel-Roëll (van) — *Holl.* (Inc. dans la nob. néerl., 25 avril 1818.) Ec.: aux 1 et 4 d'or à un ours ramp. de sa. (*Roëll*); aux 2 et 3 les armes écartelées de *van Gheel de Spanbroek.* **C.:** sept pl. d'aut., alt. de sa. et d'or. **L.** d'or et de sa.

Gheel (van) de Spanbroek — *Holl.* Ec.: aux 1 et 4 de gu. à cinq clous de la passion d'or, 4 appointés en coeur, en forme de saut., le 5e br. en pal, la pointe en bas; aux 2 et 3 d'azur à trois chev. d'or. **C.:** un griffon iss. et reg. au nat. **L.** d'or et de gu.

Gheerens — *Brab.* D'azur à une tour d'arg., acc. de sept étoiles d'or, rangées en orle.

Gheerlinex — *Flandre.* De gu. à trois étoiles d'or.

Gheerolf — *Flandre.* D'arg. à deux bandes de gu., ch. chacune de trois bill. vidées d'arg., posées dans le sens de la bande.

Gheertsdaele (van) — *Flandre.* D'arg. à trois merlettes de sa.

Gheerynex — *Brab.* D'azur à trois bagues châtonnées d'or.

Ghelilliaert, v. **Galliard.**

Ghelaan (van) — *Holl.* D'arg. au chev. de gu. Sur le tout de sin. à une étoile d'arg.

Gheleke (de) — *Ypres* (An., 23 déc. 1771; rec. de nob., 16 août 1828.) De sa. à la fasce d'or, acc. de trois bes. d'arg., ch. chacun d'une croisette pattée, alésée et arrondie du premier. Cq. cour. **C.:** un buste de More de profil, hab. d'or, tort. d'arg.; entre un vol, d'or et de sa. **L.** d'or et de sa. **T.:** deux sauvages de carn., ceints et cour. de lierre, arm. de massues.

Gheldere (de) — *Bruges* (Nob. du St.-Empire, 11 oct. 1719) Ec.: aux 1 et 4 d'azur au lion d'or, arm. et lamp. de gu., celui du 1 cont.; aux 2 et 3 d'or au lion de sa., arm. et lamp. de gu., celui du 3 cont. Esté en

p. d'arg. à un tourteau de gu. Cq. cour. C.: un vol à l'antique d'arg., chaque aile ch. d'un tourteau de gu.

Gheldere (de) — *Bruges* (An., 5 juillet 1737; rec. de nob., 21 sept. 1822.) Parti: au 1 d'azur au lion cont. d'or, arm. et lamp. de gu.; au 2 d'or au lion de sa., arm. et lamp. de gu. Enté en p. d'arg. à un tourteau (*autrefois* un croiss.) de gu. C.: un lion iss. de sa., arm. et lamp. de gu.

Gheldersen — *Hambourg.* D'azur à la fasce d'arg., ch. de trois collines accostées de sin. C.: deux prob., coupées alt. de sin. et d'azur. L. de sin. et d'azur.

Ghelin — *P. de Namur.* D'azur à trois têtes de bélier d'arg., accornées d'or.

Ghelini — *Vicence.* Tranché-enté d'azur sur or, *ou* d'or sur azur.

Ghellinck (de) d'Elseghem — *Courtrai* (An., 10 mars 1705; chevaliers du St.-Empire, 3 oct. 1715; conf. dudit titre, 23 juillet 1836; comte romain, 24 juillet 1861.) D'or à la fasce d'azur, ch. de trois bes. du champ, surch. chacun d'une croisette alésée de gu.; la fasce acc. en chef de deux têtes de lion affr. de sa., lamp. de gu., et en p. d'une tête de léopard de sa., lamp. de gu. Cq. cour. C.: un lion iss. de sa., arm. et lamp. de gu. L. d'or et d'azur.

Ghellinck (de) de Nockeren — *Courtrai* (Chevaliers du St.-Empire, 3 oct. 1715.) D'or à la fasce d'azur, ch. de trois bes. du champ, surch. chacun d'une croisette pattée alésée de gu.; la fasce acc. en chef de deux têtes de lion affr. de sa., lamp. de gu., et en p. d'une tête de léopard de sa., lamp. de gu. Cq. cour. C.: un lion iss. de sa., arm. et lamp. de gu. L. d'or et de sa.

Ghellinck (de) de Walle — *Flandre* (Chevaliers du St.-Empire, 3 oct. 1715.) Les armes de *de Ghellinck de Nockeren*, augmentées d'un lambel de sa. en chef.

Ghellini, v. **Ghelini.**

Ghelthof — *Anvers, Venise* (Chevaliers du St.-Empire, 18 oct. 1715.) Ec.: aux 1 et 4 d'azur à la fasce d'or, acc. en chef de trois bes. rangés du même, ch. chacun d'une croisette de sa.; aux 2 et 3 de sa. à un dauphin d'arg. A une rose de gu., br. en abîme sur l'écartelé. Cq. cour. C.: le dauphin du 2.

Ghemen — *P. de Munster.* D'or à la fasce de gu., ch. de trois pals d'arg. Cq. cour. C.: un vol, d'or et de gu.; *ou*: un vol aux armes de l'écu; *ou* (*Arm. v. G.*), deux cornes de buffle, de gu. et d'or.

Ghenart — *P. de Liége.* D'arg. à la bande coticée de sa.

Ghendt (van) — *Gand.* De gu. à la croix ancrée d'arg. C.: un cygne iss. d'arg., bq. de gu., le vol levé.

Ghendt (van) *dit* **van Vaernewyck** [ou **de Gand** *dit* **van Ghendt**] — *Alost.* De gu. à la croix ancrée d'arg., ch d'un écusson aux armes de *Vaernewyck* qui sont de sa. à trois lions d'arg., arm, lamp. et cour. d'or.

Gherardesca (Comtes) — *Florence.* D'or à la bande d'azur. C.: une galère à un seul mât d'or, portant sur la proue un drapeau d'azur et sur le poupe et le mât une banderole du même.

Gherardesca (Comtes **della**) — *Pise.* Parti: au 1 d'or à la demi-aigle de sa., cour. d'or, mouv. du parti; au 2 coupé de gu. sur arg.

Gherardi — *Florence.* D'or à la croix engr. d'azur, cant. de quatre étoiles (8) du même.

Gherardi — *Rome.* D'azur à une tour d'arg., soutenue d'un mont de cinq coupeaux du même, mouv. de la p., et acc. en chef de trois étoiles mal-ordonnées d'or.

Gherardi, v. **Girardi.**

Gherardini — *Florence.* D'azur semé de croisettes potencées d'or; au lion d'or, tenant une rose de gu., br. sur le tout.

Gherardini — *Florence, Venise.* De gu. à trois fasces d'arg., le bord inférieur de chaque fasce bordé-cannelé d'azur.

Gherardini — *Vérone.* Fascé de trois pièces, chacune coupée d'un plumeté d'arg. sur gu.; au chef de gu.

Gherbode — *Gand.* D'arg. à la fasce vivrée d'azur, acc. de trois têtes de griffon du même, bq. et m. d'or. C.: une tête de griffon de l'écu, entre deux pl. d'aut. d'arg.

Ghérin (de) — *Flémalle* (*P. de Liége.*) D'arg. à trois roses de gu., bout. d'or, barbées de sin., 2 et 1, alternant avec trois forces mal-ordonnées de sa., les bouts en bas. C.: une aigle de sa., cour. d'or.

Ghert (van) — *Holl.* Parti: au 1 de sin. à un paon cont. d'or; au 2 de gu. à deux triangles vidés d'or, entrelacés en forme d'étoile, posés en chef, et trois croiss. d'or, 2 et 1, en p. C.: un paon rouant au nat. la tête cont.

Ghesel (van) — *Amsterdam.* D'azur à trois têtes de garçon de carn., posées de front, coiffées de bonnets d'arg. C.: une tête de l'écu, entre un vol d'azur.

Ghesellen (van) — *Brab.* D'or à deux oiseaux affr. de gu.

Ghetaldi — *Dalmatie* (Conf. de nob., 1 déc. 1818; barons, 20 déc. 1817.) D'azur à la bande d'or, ch. de trois fleurs-de-lis de gu., posées dans le sens de la bande, et acc. de deux étoiles (8) d'arg. Cq. cour. C.: une étoile (8) d'arg., entre deux pl. d'aut., de gu. et d'azur. L.: à dextre d'or et de gu., à sen d'arg. et d'azur.

Ghetaldi-Gondola — *Dalmatie* (Conf. de nob., 1 déc. 1818; barons, 6 sept. 1845.) Parti: au 1 les armes précédentes de *Ghetaldi*; au 2 les armes de *Gondola*, qui sont palé d'arg. et d'azur, à la fasce de gu., br. sur le palé. Cq. cour. C.: un vol, l'aile dextre aux armes du 1, l'aile sen. aux armes du 2. L.: à dextre d'or et de gu., à sen. d'arg. et d'azur.

Ghetti — *Trévise.* D'azur au pal d'or, accosté de six roses de gu., rangées en deux pals.

Gheus (de) — *Ypres, Gand, Malines* (An., 31 août 1740.) Parti: au 1 de sa. à la croix ancrée d'or, cant. de quatre croiss. du même, 2 en chef montants et 2 en p. versés (*de Gheus*); au 2 de gu. à une tête et col de licorne coupée d'arg., acc. de huit bill. du même, rangées en orle (*Wavrans*). Cq. cour. C.: la croix, entre un vol de sa. L. d'or et de sa. T.: deux sauvages, tenant chacun une bannière, celle à dextre aux armes de *de Gheus*, et celle à sen. aux armes de *Wavrans.*

Gheys, v. **Ghys.**

Ghiara — *Padoue.* Coupé d'azur sur arg.; au lion d'or, br. sur le coupé et supp. de sa patte dextre une étoile d'or.

Ghiberti — *Florence.* D'arg. à l'aigle d'azur.

Ghiesen — *Holl.* D'arg. à trois paires de tenailles d'écrevisse de gu. C.: une paire de tenailles d'écrevisse de gu., entre un vol d'or (*Arm. v. G.*)

Ghiessen (van der) — *Amsterdam.* De sin. à trois colombes d'or, cour. du même. C.: une colombe de l'écu; entre un vol, de sin. et d'or.

Ghiessen (van der) — *Gorinchem.* D'arg. à trois mouch. d'herm. de sa., 1 en chef à sen. et 2 en p.; au fr.-q. de gu., ch. d'un besant d'or.

Ghika (Princes) — *Grèce, Moldavie, Valachie.* De gu. à l'aigle d'or, portant sur son estomac un écusson éc.: aux 1 et 4 d'arg. à une aigle de sa. et aux 2 et 3 d'arg. à une aigle de sa.

Ghilini d'Alessandria — *Italie.* D'azur au lion d'arg., cour. d'or.

Ghilini de Villeneuve (Comte de l'Empire) — *France.* D'azur au lion d'arg., acc. de trois étoiles du même, rangées en chef.

Ghillany — *Hongrie, Silésie.* D'azur au lion d'arg., tenant de sa patte dextre un sabre du même et de sa sen. une couronne d'or.

Ghillenghien de Neuville [G. de Grandchamps] — *Hainaut.* D'or à la bande de gu.; à la bord. engr. de sa.

Ghillenghien de Promelles — *Hainaut* (M. ét. au 17e siècle.) D'or à six roses de gu.

Ghilse (van) — *Brab.* Ec.: aux 1 et 4 d'azur à un croiss. d'or; aux 2 et 3 d'arg. à une bande de fusées de gu. C.: un bouc iss. d'azur.

Ghim — *Amsterdam.* D'azur à un senestrochère, arm. au nat., la main de carn. tenant une tulipe de gu., en barre, tigée de sin. Cq. cour. C.: le senestrochère, posé sur le coude.

Ghimmenich (van) — *Holl.* D'azur au chev. d'or, acc. en chef de deux demi-vols affr. d'arg. et en p. d'un trèfle de sin.

Ghindertaelen (van) — *Brab.* De gu. à la fasce d'or, acc. en chef d'une étoile du même entre deux quintefeuilles d'arg., et en p. d'un château d'arg. entre deux los. du même.

Ghindertalen (van) — *Brab.* (An., 25 sept. 1610.) De gu. à cinq los. d'arg., posées 3 et 2, acc. en chef d'une rose du même entre deux étoiles d'or. Bri. d'arg. et de gu. C.: une étoile d'or. L. d'arg. et de gu.

Ghinst (van der) — *P. de Courtrai.* D'azur à la fasce ondée d'arg., bordée de gu., acc. en chef d'un croiss. d'arg. entre deux étoiles (5) d'or, et en p. d'une branche de genêt d'or, en pal.

Ghinucci — *Italie.* D'herm. à une couleuvre ondoyante en pal d'azur, engloutissant un enfant de carn.; au fr.-q. d'azur, ch. d'une roue de Ste.-Catherine d'arg.

Ghirardini — *Rovigo.* Coupé de gu. sur arg.; au lion de l'un en l'autre. C.: un lion iss. d'arg.

Ghirlanda — *Carrare.* D'or à une aigle de sa., cour. du champ, les pieds soutenus d'une couronne de feuillage de sin., entremêlée de roses de gu., de forme ovale, posée en p. C.: une aigle iss. de sa., cour. d'or.

Ghisalberti — *Lodi.* Coupé: au 1 de gu. à trois roses naturelles, tigées et feuillées de sin., rangées en

fasce; au 2 d'arg. à la bande voûtée d'azur, ch. de trois oiseaux de sa. à poitrine blanche.

Ghiselin — *Bruges.* D'arg. au chev. de sa., ch. de trois coquilles d'or et acc. de trois merlettes du sec.

Ghiselin — *Flandre.* D'arg. à cinq fusées de gu., accolées en fasce. **C.**: une tête et col de loup au nat., entre un vol d'arg.

Ghiselin *dit* **Viliege** — *Flandre* (An., août 1507.) Les armes de *Vliege*, qui sont d'azur à la croix d'arg., cant. de quatre mouches d'or.

Ghiselz — *Prov. rhén., Liége.* Parti: au 1 de sin. à une tête et col de bouc d'arg., accornée et barbée d'or; au 2 de gu. à une tête et col de bouc d'arg., accornée et barbée d'or. Cq. cour. **C.**: une tête et col de bouc d'arg., accornée et barbée d'or. **S.**: deux griffons d'or, arm. et lamp. de gu., tenant chacun une bannière, celle à dextre aux armes du 1, celle à sen. aux armes du 2.

Ghiselynck — *Bruges.* D'azur à la croix pattée alésée d'or, acc. de trois étoiles du même.

Ghisi — *Venise.* D'arg. mantelé de gu.

Ghisianzoni (Comtes) — *Vicence.* D'azur au lion d'or, tenant de ses pattes une bannière de gu., flottant vers sen. **D.**: NIHIL TIMEO NISI TURPIA.

Ghisleri — *Piémont, Rome.* D'or à trois bandes de gu. — *Ou:* Bandé d'or et de gu.

Ghisnes lord **Ghisnes** — *Angl.* (M. ét.) Fascé de vair et de gu. [V. **Ghaisne.**]

Ghistele (van) — *Flandre.* Ec.: aux 1 et 4 de gu. au chev. d'herm., acc. de trois molettes (6) d'arg.; aux 2 et 3 d'or au lion de sa., arm. et lamp. de gu. Brl. de gu. et d'arg. **C.**: une tête et col d'aigle d'arg., entre un vol-banneret du même. **L.** d'arg. et de gu.

Ghistelles (de) — *Flandre* (Princes, 16 août 1760. M. ét.) De gu. au chev. d'herm. **C.**: une tête et col de bouc d'arg., accornée d'or, coll. de sa., entre un vol d'herm. **L.** d'arg. et de gu. *Cri:* GHISTELLES!

Ghistelles (Comtes **de**), v. **Affaytadi de Ghistelles.**

Ghodemart — *Hainaut* (An., 12 déc. 1518.) D'azur; au chef d'or, ch. d'une aigle de sa. **C.**: l'aigle.

Ghodin — *Brab.* D'azur à une rose d'arg., acc. de trois tours d'or.

Ghosseau — *P. de Namur.* D'azur au saut. d'or.

Ghoye (de) — *P. de Liége.* D'arg. au saut. croisetté et alésé de gu., cant. de quatre merlettes de sa.; au fr.-q. de gu., ch. de cinq fusées d'arg., accolées en fasce et touchant les bords du fr.-q.

Ghuiset — *Bruxelles* (An., 29 juillet 1608.) D'arg. semé de trèfles de sin. **C.**: une tête et col de perroquet de sin., bq. d'or.

Ghyben — *Dordrecht.* De sin. à un instrument en forme de table d'or, entaillée aux deux flancs, soutenue d'un demi-triangle de gu., muni au milieu de sa base d'un croc du même [V. **Badon-Ghyben.**]

Ghylensone — *Brab.* D'arg. à une fleur-de-lis épanouie au pied coupé de gu.

Ghys — *Courtrai.* De sa. au chev. d'or, acc. de trois étoiles du même. Cq. cour. **C.**: une colombe au nat.

Ghysbrechts — *Flandre.* D'azur au chev. d'or, acc. de trois trèfles de sin.

Ghyseghem (van) — *Bruges.* D'arg. à la bande d'azur, bordée-engrêlée de gu. et ch. de trois étoiles d'arg. **C.**: une étoile d'arg.; entre un vol, d'arg. et d'azur.

Ghyseghem (van) — *Flandre.* Ec.: aux 1 et 4 d'arg. à un croiss. d'azur, acc. de trois têtes et cols de coq de sa., crêtées, bq. et barbées de gu.; aux 2 et 3 d'or à la croix de gu., cant. de douze merlettes du même, rangées en orle. Sur le tout une croix écartelée d'or et de gu., br. sur l'écartelé.

Ghysel — *Flandre.* D'or à trois fers-à-cheval mal-ordonnés d'arg., les bouts en bas, chaque fer sommé d'une étoile du sec.

Ghyselaer — *Holl.* D'arg. à un loup ramp. de sa. (*Arm. v. G.*)

Ghyselin — *Holl.* D'or au chev. de gu., acc. de trois perroquets de sin.

Ghyselin — *Flandre.* D'arg. à deux los. et deux demies de gu., rangées en fasce; à la bord. de gu., ch. en chef d'une fleur-de-lis d'arg. et en p. d'un croiss. du même.

Ghysen — *Amsterdam, Schiedam.* Coupé: au 1 d'azur à trois cygnes démembrés d'arg.; au 2 de gu. à trois coquilles renversées d'or.

Ghysens — *Flandre* (An., 7 fév. 1766.) D'or à la fasce d'azur, acc. en chef d'un mouton pass. au nat. et en p. de trois trèfles mal-ordonnés de sin. Brl. d'or et d'azur. **C.**: un bélier iss. d'arg.

Ghysens — *P. de Liége.* D'or à la croix engr. de sa.

Ghysens — *St.-Trond.* De gu. à trois pals d'arg., retraits en p. et ch. chacun de trois coquilles d'azur.

Ghysens — *St.-Trond.* D'arg. à trois los. de gu., rangées en pal, surm. d'une étoile d'azur.

Giac — *Aup.* D'or à la bande d'azur, acc. de six merlettes de sa., rangées en orle. **C.**: une tête humaine posée de front. **D.**: DIEU GARDE LE PÉLERIN.

Giachinatti — *Florence.* Ec. d'or et de sin., à quatre coquilles de l'un à l'autre. Sur le tout un écusson circulaire d'arg., ch. d'une croix de gu. — *Ou:* Ec. d'azur et d'or, à quatre coquilles de l'un à l'autre.

Giacob — *Venise.* Ec. d'azur et d'or. — *Ou:* D'or au fr.-q. sen. d'arg., ch. d'un lion léopardé d'azur.

Giacobacci — *Rome.* Parti: au 1 de gu. à une chaudière à cornière, au nat.; au 2 d'azur à six croix d'arg., 2, 1, 2 et 1. L'écu entouré d'une bord. émanchée de gu. sur or.

Giacomazzi — *Vicence.* Coupé: au 1 d'or à l'aigle de sa.; au 2 d'arg. à deux masses d'armes de sa., passées en saut.

Giacomini — *Florence.* De gu. à la bande d'or au lambel de cinq pendants d'azur, br. en chef.

Giacomini — *Florence* (M. ét. vers 1400). D'or à l'aigle de sa.

Giaconia — *Sicile.* D'azur au lion d'or, tenant une pique à tête barbelée au nat., en pal, ladite pique sommée d'un casque fermé et cont. d'arg.

Giadruleo — *Dalmatie.* De gu. à un arbre arr. de deux branches passées en saut., de sin., senestré d'un lion d'or, ramp. contre le fût; au chef d'azur, ch. à dextre d'une étoile d'arg. et à sen. d'un demi-vol de sa., posé en fasce. Cq. cour. **C.**: une étoile d'arg., entre un vol de sa. **L.**: à dextre d'arg. et d'azur, à sen. d'or et de gu.

Giagrenalich, v. **Zagrenalits.**

Giandonati — *Florence.* Coupé d'arg. sur gu. — *Ou:* Coupé d'arg. sur gu.; à une escarboucle de huit rais fleurdelisés d'or, br. sur le coupé.

Gianfigliazzi — *Florence.* D'or au lion d'azur arm. et lamp. de gu.

Giani — *Milan.* Coupé, d'or à l'aigle de sa., sur un barré d'arg. et d'azur; à la fasce écartelée de gu. et d'arg., br. sur le coupé et ch. d'une étoile (8) de l'un à l'autre.

Giani — *Aut.* (Chevaliers, 5 janv. 1856.) Ec.: au 1 de gu. à un serpent de sin., posé en pal, noué en double saut., percé d'une épée d'arg., garnie d'or, en bande la pointe en bas; au 2 d'arg. à un mont de sin., mouv. de la p., sommé d'un pennon coupé de sa. sur or; au 3 d'arg. à une tête de Jésus; au 4 d'azur à trois couronnes murales d'arg., maçonnées de sa., mal-ordonnées. Deux cq. cour. **C.**: 1° trois pl. d'aut., une d'arg. entre deux de gu.; **L.** d'arg. et de gu.; 2° un vol, coupé alt. d'azur et d'arg.; **L.** d'arg. et d'azur. **D.**: PRO DEO ET CAESARE.

Gianni — *Florence, Prov.* D'arg.; au chef d'azur, ch. de deux aigles du champ.

Giannini — *Florence.* D'azur à un mont de six coupeaux d'or, sommé d'un demi-vol du même.

Giannini — *Lombardie* (Comtes, 1708.) Parti d'un trait, coupé de deux autres, qui font six quartiers: au 1 d'azur à trois étoiles d'or, rangées en fasce; au 2 de gu. à une couronne d'or; au 3 de sin. au lion cont. d'or; à la bord. de gu.; au 4 d'arg. à l'aigle de sa. cour. d'or; au 5 d'azur à une ancre d'or, en barre; au 6 d'arg. à trois pals de gu. Trois cq. cour. **C.**: 1° trois pl. d'aut., une d'azur entre deux d'or; 2° une aigle ép. de sa., bq., m. et chaque tête cour. d'or, ch. sur l'estomac de la lettre H du même; 3° trois pl. d'aut., une d'arg. entre deux de gu. **L.**: à dextre d'or et d'azur, à sen. d'arg. et de gu. **S.**: deux lions reg. au nat., tenant chacun une bannière, celle à dextre de sin. au lion cont. d'or et celle à sen. aux armes du 4.

Giannuzzi — *Rome.* Coupé, de gu. à une croisette pattée d'or entre deux fleurs-de-lis du même, sur azur au lion léopardé d'or, soutenu d'une terrasse de sin. à la fasce voûtée d'or, br. sur le coupé.

Giara — *Verone.* Coupé de gu. sur arg.; à six roses de l'un à l'autre, rangées en cercle.

Giardo (de) — *Flandre.* De sa. à une croix latine de trois traverses d'arg., privée du pied, et acc. de trois étoiles d'or, 2 en flancs et 1 en p.

Giaxa — *Dalmatie* (Conf. de nob., 25 mars 1811. Coupé: au 1 d'azur à un boeuf naiss. d'or, mouv. du coupé, la tête posée de front; au 2 d'arg. à trois fasces de gu. Cq. cour. **C.**: le boeuf iss., entre un vol de sa. **L.**: à dextre d'or et d'azur, à sen. d'arg. et de gu.

Giaxich — *Dalmatie.* D'azur au chev. d'or, ch. de trois étoiles de gu. et acc. en p. d'un croiss. d'arg. Cq. cour. **C.**: trois pl. d'aut.: d'azur, d'or et de gu. **L.**: à dextre d'or et d'azur, à sen. d'or et de gu.

Giaxich — *Dalmatie.* D'azur à une jumelle d'or,

posée en fasce penchée de sen. à dextre, acc. en chef à dextre d'un croiss. figuré cont. d'arg., à sen. d'une étoile d'or, et en p. d'une étoile pareille. Cq. cour. **C.**: trois pl. d'aut., une d'azur entre deux d'or. **L.** d'or et d'azur.

Gibaut — *Jersey.* D'azur à une tour d'or, maçonnée de sa. **C.**: la tour.

Gibb de Carribber — *Ecosse* (Baronet, 1634. M. ét.) De gu. à une main dextre tenant une pique, entre deux éperons, le tout d'arg. **C.**: un poignard en pal, supp. une couronne de laurier, le tout au nat. **D.**: FIDES PRÆSTANTIOR AURO.

Gibbes de Fackley — *Oxfordshire* (Baronet, 30 mai 1774.) D'arg. à trois haches d'armes de sa. **C.**: un bras, arm. au nat., ch. d'une croisette de gu., la main de carn. brandissant une hache d'armes de sa. **D.**: TENAX PROPOSITI.

Gibbons de Stanwell — *Middlesex* (Baronet, 21 avril 1752.) De gu. au lion d'or; à la bande d'arg., br. sur le tout et ch. d'un tourt. de gu. et de deux croix pattées au pied fiché de sa., le tout posé dans le sens de la bande. **C.**: une patte de lion de gu., posée en pal, tenant une croix de l'écu en pal. **D.**: GRATIOR EST A REGE PIO.

Gibelin — *Soleure.* D'azur à une croix latine pattée, le pied fendu en forme de chevron, la jambe dextre du chevron recramponnée; ladite croix surmontant un tertre de trois coupeaux; le tout d'arg. **C.**: un demi-vol, aux armes de l'écu.

Gibelin — *Soleure.* Parti: au 1 d'or à trois bandes de pourpre; au 2 d'arg. à une croix latine pattée de sa., le fût croisé d'un petit bâton de sa. en bande, le pied fendu en forme de chevron, la jambe dextre du chevron recramponnée. **C.**: un vol, l'aile dextre d'or à deux bandes de pourpre, l'aile sen. aux armes du 2. **L.**: à dextre d'or et de pourpre, à sen. d'arg. et de sa.

Gibelin — *Soleure.* Ec.: aux 1 et 4 d'or; au chef d'azur, ch. d'un lion iss. du champ; aux 2 et 3 de gu. à une croix latine d'arg., posée sur un tertre de trois coupeaux de sin. Sur le tout d'azur à une fleur-de-lis d'or. Cq. cour. **C.**: un lion iss. d'or; entre un vol, de gu. et d'azur. **L.**: à dextre d'or et d'azur, à sen. d'arg. et de gu.

Gibelli — *Aut.* D'azur à un tertre de sin., surm. de deux étoiles d'or; et une comète du même, posée au point du chef. Cq. cour. **C.**: la comète. **L.** d'or et d'azur.

Gibellini — *Novare.* Tiercé en pal: au 1 coupé d'arg. sur gu., à trois boules de l'un à l'autre; et au chef d'or, ch. d'une aigle de sa., cour. d'or (*Gibellini*); au 2 de gu. à un écusson d'or, ch. d'une aigle de sa. et accosté de deux demi-baudriers d'or, en pals, courbés en demi-cercle et affr. (*Tornielli*); au 3 d'arg. au lion d'azur (*Boniperti*). **C.**: une aigle iss. de sa., cour. d'or. **T.**: deux sirènes allées, au nat. **D.**: SOLI DOMINO GLORIA.

Gibert — *Prov.* D'or au lion de gu.; au chef d'azur, ch. de trois étoiles du champ.

Giberti — *Gênes.* D'azur à trois étoiles d'or, rangées en chef, et un croiss. d'arg. en p.

Giblère — *Berry.* D'or à la fasce en divise de sa., soutenue d'un chev. de gu., et acc. de deux cages de sin., en chef, et d'un trèfle du même, en p.

Gibling — *Bav.* (M. ét.) D'or à une losange de gu. Cq. cour. **C.**: un vol, aux armes de l'écu.

Giblé — *Esp.* D'or à deux lions affr. au nat., acc. en chef d'une étoile d'arg.

Gibon [Gibbon] du Grisso — *Bret.* De gu. à trois gerbes d'or. **D.**: SEMEN AB ALTO.

Gibonnais (de la) — *Bret.* D'azur à deux étoiles d'or en chef et un croiss. du même en p.

Gibonnays (de la) — *Bret.* D'arg. à un houx de sin., acc. de trois merlettes de sa.

Gibot de la Perinière — *Maine, Bret.* D'arg. au léopard de sa.

Giboujs de la Héronnière — *Bret., Poitou, Saintonge, Prov.* Ec.: aux 1 et 4 d'azur à un héron d'or, la patte dextre levée; aux 2 et 3 d'azur à trois croix treflées d'or.

Giboust de Chastellust — *Angoumois.* D'azur à la croix d'or, ch. d'une molette de gu. et cant. de quatre molettes du sec.

Gibson — *Holl.* D'arg. à une rose de gu., cant. de quatre mouch. d'herm. de sa., les pieds dirigés vers la rose.

Gibson-Carmichael — *Ecosse* (Baronet, fév. 1628.) Ec.: aux 1 et 4 de gu. à trois clés d'or, en fasces, l'une sur l'autre (*Gibson*); au 2 d'arg. à une fasce câblée d'azur et de gu., et une bord. de gu. (*Carmichael*); au 3 d'herm. à la fasce de sa., ch. de trois croiss. d'arg. (*Craig*). **C.**: un bras au nat., tenant une lance brisée d'or. **T.**: deux anges. **D.**: TOUJOURS PREST.

Gibson-Craig — *Ecosse* (Baronet, 30 sept. 1831.) Ec.: aux 1 et 4 d'herm. à la fasce de sa., ch. de trois croiss. d'arg. (*Craig*); aux 2 et 3 de gu. à trois clés d'or, en fasces, l'une sur l'autre (*Gibson*). **C.**: un chevalier, arm. de toutes pièces, monté sur un cheval galopant, le tout au nat., tenant une lance brisée d'or. **D.**: VIVE DEO ET VIVES.

Gibson de Keirhill — *Ecosse* (Baronet, 1702. M. ét.) De gu. à trois clés d'or, en fasces, l'une sur l'autre. **C.**: un pélican avec ses petits dans son aire, le tout au nat. **D.**: PANDITE COELESTES PORTAS.

Gibson-Maitland — *Ecosse* (Baronet, 30 nov. 1818.) Les armes de *Maitland* qui sont d'or au lion tronçonné de gu., enclos dans un double trêcheur fleur. et c.-fleur. du même. Cq. cour. **C.**: un lion de gu., assis et posé de front, cour. d'or, tenant de sa patte dextre une épée d'arg., garnie d'or, et de sa sen. une fleur-de-lis d'azur. **D.**: CONSILIO ET ANIMIS.

Gibsone — *Prusse* (Rec. du titre de baron, 9 janv. 1777.) De gu. à trois clés d'or, en fasces, l'une sur l'autre; l'écu bordé du sec. **C.**: un pélican avec ses petits dans son aire, surm. de la **D.**: COELESTES PANDITE PORTAS. **L.** d'arg. et de gu. **T.**: deux anges au nat., hab. d'azur, tenant chacun une palme de sin.

Gichtl — *Ratisbonne.* D'or à un tilleul de sin., soutenu d'un tertre de sa. **C.**: un homme iss., hab. de sa. à brandebourgs d'or, coiffé d'un bonnet pointu de sa. retr. d'or, les bras étendus et levés, tenant de sa main dextre un fer de pique d'or, et de sa sen. une branche de sin. **L.** d'or et de sa.

Gicot — *Neufchâtel.* Coupé de gu. sur azur; à une ancre d'or, br. sur le coupé et acc. en chef de deux étoiles (3) du même.

Giequeau — *Bret.* D'arg. à la bande de gu., ch. d'un lézard d'or et acc. de deux grenades d'azur.

Giequel du Fresche — *Bret.* D'arg. à la fasce de gu., acc. de trois quintefeuilles du même.

Giequel de Kerérel — *Bret.* De gu. à la croix d'arg., cant. de quatre cygnes du même.

Giequel de la Lohière — *Bret.* D'azur au chev. d'arg., ch. de cinq coquilles de sa. et acc. de trois quintefeuilles du sec.

Giddenvelt — *Holl.* De sa. à un crampon d'arg. **C.**: un vol, aux armes de l'écu.

Gideon baron **Eardley** — *Lincolnshire* (Baronet, 21 mai 1759; baron *Eardley de Spalding*, dans la pairie d'*Irl.*, oct. 1789. M. ét. le 25 déc. 1824.) Divisé en chev.: au 1 de sin. à une rose d'or, accostée de deux fleurs-de-lis d'arg.; au 2 d'or au lion ramp. et reg. d'azur. **C.**: une tête et col de cerf d'arg., ramée de gu., coll. d'une couronne de palissades d'or et tenant entre ses dents une branche de chêne de sin., englantée d'or.

Giech — *Bav.* (Barons, 22 mars 1680; comtes du St.-Empire, 24 mars 1695.) Parti de deux traits, coupé de deux autres, qui font neuf quartiers: aux 1 et 9 d'arg. à un bras, paré d'azur, retr. d'or, tenant trois trèfles d'or avec leurs racines (*Braunfalcke*); au 1 le bras, mouv. de l'angle dextre en p., tient les trèfles en bande, au 9 le bras, mouv. de l'angle sen. en p., les tient en barre; aux 2 et 8 de gu. à un cygne d'arg., bq. et m. de sa.; aux 3 et 7 d'azur à trois boules d'or; aux 4 et 6 de gu. à une roue de moulin d'arg.; au 5 de *Giech*, qui est d'arg. à deux forces accostées de gu., les pointes en haut. Quatre cq. d'or, cour. du même. **C.**: 1° le bras du 1; 2° un buste de femme, hab. de gu., chevelé et cour. d'or; entre deux prob., coupées alt. d'arg. et de gu.; 3° le cygne de l'écu, le vol ouv., chaque aile ch. d'une force de gu. en pal; 4° six pl. d'aut., alt. de sa., d'arg. et de gu., conjoints par les pieds en forme d'étoile; et une roue de moulin d'arg., br. en coeur sur ces plumes. **L.**: des deux premiers cq., d'or et d'azur; des deux autres, d'arg. et de gu.

Gied — *Dan.* (M. ét.) D'arg. à l'aigle ép. étêtée de sa.

Giedde. Trois fam., en *Dan.*, portent ce nom, savoir: 1° D'azur à un poisson d'arg., posé en bande. **C.**: le poisson, posé en bande; entre deux prob., d'azur et d'arg. — 2° (M. ét.) D'arg. à un poisson d'azur, posé en barre, acc. au canton dextre du chef d'une rose d'or. **C.**: un homme iss., hab. d'or, coiffé d'un chapeau de sa., tenant de sa main dextre une épée levée en pal et de sa sen. un poisson d'azur en bande. — 3° (Barons, 25 mai 1742. M. ét.) Ec.: aux 1 et 4 de gu. à un cheval cabré d'arg.; au 2 d'or à un senestrochère, arm. au nat., mouv. d'une nuée et tenant une épée; au 3 d'or à un dextrochère, arm. au nat., mouv. d'une nuée et tenant une épée. Sur le tout parti: *a.* d'azur à un poisson d'arg., posé en bande; *b.* d'azur à un loup au nat., levant ses pattes au-dessus de deux gerbes accostées

d'arg. Deux cq. cour. C.: 1° le poisson, en bande, entre deux prob. coupées alt d'arg. et d'azur; 2° le loup. iss.

Giedroyc (Princes) — *Lithuanie.* D'azur à un centaure-sagittaire de carn., ayant une queue de triton, et acc. en p. d'une rose d'arg. *Manteau* de gu., doublé d'herm., sommé de la couronne princière.

Giegling d'Ehrenwerth — *Hohenzollern-Hechingen* (An., 27 avril 1807.) De gu. à un capuchon d'arg. Cq. cour. C.: un lion iss., tenant une bêche, le fer en haut.

Giehrl auf Sonnenberg — *Bav.* (Nob. du St.-Empire, 4 juillet 1792.) D'azur à un rocher d'arg., surm. d'un soleil d'or. Cq. cour. C.: les meubles de l'écu. L. d'or et d'azur.

Giel de Gielsberg (Barons) — *Suisse.* Cinq points de gu., équipollés à quatre d'arg.; au chef d'arg. Trois. cq. cour. C.: 1° trois pl. d'aut. de sa.; 2° une queue de paon au nat.; 3° un vol à l'antique aux armes de l'écu.

Gielgud — *Samogitie.* Les armes de **Dzialossa.**

Gielis — *Flandre.* Coupé d'azur sur sin.; à la fasce échiq. d'arg. et de gu., br. sur le coupé; l'azur ch. de trois étoiles rangées d'or [Comp. **Gillis.**]

Gielis, l'une des sept familles patriciennes de *Louvain.* De sin.; au chef d'arg., ch. de trois maillets penchés de gu. C.: un buste d'évêque; *ou:* un bouc iss. d'arg., barbé, onglé et accorné d'or, posé de front.

Gielis d'Hujoel — *Flandre* (An., 1675.) D'arg. à un cor-de-chasse de sa., lié de gu., vir. et eng. d'or, acc. de trois roses de gu., bout. d'or, barbées de sin. C.: une rose de l'écu; entre un vol, d'arg. et de gu. S.: deux léopards au nat.

Gielstie — *Dan.* (M. ét.) D'arg. à une rose de gu., acc. de trois feuilles de sin., posées en pairle, les tiges aboutissant dans la rose. C.: deux bras, arm. au nat., supp. ensemble une rose de gu.

Gier (de) — *Holl.* D'azur à un vautour d'arg., la tête cont.

Gieralt — *Pol.* De gu. à une escarboucle d'arg., les extrémités coupées, acc. de quatre bes. d'or, 1, 2 et 1. Cq. cour. C.: un coq de bruyère ess., au nat.

Gieraltowski — *Pol.* Les armes de **Jastrzembiec.**

Gierczewski — *Prusse occidentale.* Les armes de **Lubicz.**

Gierczynski — *Pol.* Les armes de **Gerald**, en *Pol.*

Gierla — *Allem.* Coupé: au 1 d'or à l'aigle d'arg., tenant en son bec un trèfle de sa. et en sa serre dextre un autre trèfle de sa.; au 2 bandé d'arg. et de gu., de quatre pièces. Cq. cour. C.: l'aigle; entre deux prob. coupées, à dextre d'or sur sa., à sen. d'arg. sur gu. L. conformes aux émaux des prob.

Giers (le) — *Flandre.* De gu. au chev. d'arg., acc. de trois trèfles du même.

Giersberg (Barons) — *Aut.* De gu. à l'aigle d'arg.; à la bord. d'or. C.: l'aigle, iss.

Giese ou **Gise** — *Westphalie* (Barons du St.-Empire, 7 juin 1667.) Ec.: au 1 d'azur au lion cont. d'or, cour. du même, tenant de sa patte sen. une flèche du même en bande; aux 2 et 3 d'or à trois fasces de gu.; au 4 d'azur à un cygne d'arg., assis sur une couronne d'or. C.: un cygne d'arg., entre deux prob. coupées, à dextre d'or sur azur, à sen. de gu. sur arg. L.: à dextre d'or et d'azur, à sen. d'azur et de gu. [Les 1er et 4e quartiers contiennent les armes de fam.]

Giese — *Prusse* (An., 1843.) Tranché: au 1 de sin. à trois étoiles d'or, 2 et 1; au 2 d'or à une pointe de sin., posée en barre, mouv. de l'angle dextre de la p. de l'écu. C.: trois pl. d'aut.

Giese — *Westphalie* (An., 20 août 1869.) Tranché d'azur sur or, l'azur ch. de trois étoiles d'or, 2 et 1. C.: trois pl. d'aut., une d'or entre deux d'azur.

Giesen — *Hesse.* D'or à cinq palissades de sa., traversant une planche en fasce du même. Cq. timbré d'une couronne de gu. C.: un vol, d'or et de sa.

Giesen (van de) — *Holl.* D'arg. à une boule de gu.

Giesens — *Holl.* D'azur à une étoile d'or à dextre et un croiss. tourné du même à sen. — *Ou:* Parti: au 1 d'azur à une étoile d'or; au 2 de gu. à un croiss. tourné d'arg.

Gieser de Tegernbach — *Bav.* De gu. à une main dextre appaumée de carn., ch. d'une croisette pattée de gu. Cq. cour. C.: deux bras, parés de gu., les mains de carn. appaumées et ch. de la croisette de l'écu. L. d'arg. et de gu.

Gieser de Wintzer — *Prusse.* Les armes précédentes.

Gieske — *Dan.* (M. ét.) D'arg. au lion d'azur, arm. et lamp. de gu., tenant de ses pattes une épée en pal. C.: le lion.

Giesl chevaliers **de Gieslingen** — *Aut.* (Chevaliers, 3 sept. 1863.) Coupé: au 1 de sa. au lion léopardé d'or; au 2 échiq. de gu. et d'arg. C.: 1° un bras, paré de sin., rebr. de gu., tenant un sabre de cavalerie, et iss. d'un vol cont. coupé d'or sur sa.; L. d'or et de sa.; 2° un bras, paré d'une manche grisâtre, rebr. de sin., tenant un sabre au nat., houppé d'or, et iss. d'un vol à l'antique d'arg. sur gu.; L. d'arg. et de gu. D.: FÜR KAISER UND VATERLAND.

Giesling — *Dan.* (M. ét.) D'arg. à une jambe de cerf d'azur, percée d'une flèche d'or en bande, la pointe en bas. C.: trois chandelles bandées d'or et de gu., allumées au nat.

Giesse — *Dan.* (M. ét.) Un champ brunâtre, chapé à dextre de sa. et à sen. d'arg.

Giessen (van) — *Brab.* De sin. à deux saumons adossés d'or, acc. de neuf croix recr. au pied fiché de même (souvent les croix manquent). C.: les saumons, les têtes en bas, posés en chev. renv.

Giessen (van der), v. **van der Ghiessen.**

Giessenburg (van) — *Holl.* D'or à la fasce d'azur. C.: une tête et col de lévrier d'or, coll. et bouclé d'azur. — *Ou:* Ec.: aux 1 et 4 de gu. au lion d'arg. aux 2 et 3 d'or à la fasce d'azur. Cq. cour. C.: une tête et col de lion d'arg., lamp. d'or.

Giessenburg (van) — *Holl.* De sin. à deux saumons adossés d'or, acc. de quatre croix recr. au pied fiché du même, 1 en chef, 2 en flancs et 1 en p.

Giessenburg, v. **Wena.**

Giesser, v. **Gieser de Tegernbach** et **Gieser de Wintzer.**

Giessing — *Strasbourg.* D'azur à une couronne de feuillage de sin. au centre de laquelle est une main sortant d'une nuée et tenant un vase qu'elle renverse, le tout d'arg.

Giessperger — *Ratisbonne.* De gu. à un pot à verser d'or, posé sur un tertre d'arg. C.: les meubles de l'écu, entre deux prob. de gu. L. d'or et de gu.

Gietl — *Bav.* (Chevaliers, 7 avril 1866.) Coupé: au 1 d'azur à deux rameaux de laurier de sin., passés en saut.; au 2 de sa. à une tête de Méduse d'or.

Giey — *Gand*, orig. de *Bourg.* (Conf. du titre de baron, 31 oct. 1857.) D'arg. semé de trèfles de sa.; au lion du même, arm. et lamp. de gu., br. sur le tout; au chef de gu., ch. de trois croiss. d'or. Cq. cour. C.: un griffon iss. de sa., arm. et lamp. de gu. L. d'or et de sa. S.: deux griffons d'or, arm. et lamp. de gu. D.: QUI S'Y FROTTE S'Y PIQUE.

Gieysz — *Pol.* Parti: au 1 de gu. à un demi-vol cont. d'arg.; au 2 de gu, à une demi-croix pattée d'arg., mouv. du parti. Cq. cour. C.: trois pl. d'aut. d'arg.

Gieyszler — *Pol.* De gu. à deux équerres d'arg. passées en saut., accostées de deux étoiles d'or. Cq. cour. C.: trois pl. d'aut. d'arg.

Giez — *Grandson* (*P. de Vaud.*) D'azur à un croiss. d'or, acc. de trois étoiles (5) du même.

Giez ou **Gy** — *Genève, Neufchâtel.* D'azur à la croix d'or.

Giffard — *Jersey.* D'herm. à une fasce, acc. en chef de trois los. rangées et en p. de trois lions rangés, le tout de sa.

Giffard de Brightley — *New-York.* De sa. à trois fusées d'herm., accolées en fasce.

Giffard comte **de Buckingham** — *Angl.* (M. ét.) De gu. à trois lions léopardés d'arg., l'un sur l'autre.

Giffard lord **Giffard de Brimsfield** — *Angl.* (M. ét.) De gu. à trois lions léopardés d'arg., l'un sur l'autre.

Giffart — *Norm.* De gu. à la bande d'or, acc. de six bes. du même, rangés en orle.

Giffart — *Norm.* D'or à l'aigle de gu.

Giffart — *Norm., Bret., Angl.* D'arg. à la croix de gu., ch. de cinq coquilles d'or et cant. de quatre lions de gu., arm., lamp. et cour. d'or.

Giffart de la Chauvinière — *Bret.* D'or à la croix engr. de gu., cant. de quatre lions d'azur.

Giffart de la Roche — *Bret.* D'arg. à la bande de sa., ch. de trois mâcles d'arg.

Giffen (van) — *Brab.* D'azur à trois cygnes d'arg.

Giffen (van) — *Brab.* De gu. à trois pals de vair; au chef d'or, ch. de trois marteaux de sa. Cq. cour. C.: un bras, arm. au nat., la main de carn. brandissant un marteau de sa. L.: à dextre d'or et de sa., à sen d'arg. et de gu.

Gifford de Barstall — *Leicestershire* (Baronet, 21 nov. 1660. M. ét. le 6 juin 1736.) De gu. à trois lions léopardés d'arg., l'un sur l'autre. C.: un avant-bras, en pal, paré d'or ch. de deux fasces ondées d'azur, rebr. d'arg., la main de carn. tenant un rencontre de cerf de gu. (*Autre cimier:* une main dextre, tenant un chardon.)

Gifford de Castle-Jordan — *Irl.* (Baronet, — M. ét.) D'arg. à dix tourt. de gu., 4, 3, 2 et 1. C.: un avant-bras, posé en pal, paré de gu., rebr. d'arg., la

Digitized by Google

main de carn. tenant quatre roses de gu., tigées et feuillées de sin.

Gifford baron **Gifford** — *Surrey* (Baron *Gifford de St-Leonard's*, 30 juin 1824.) D'azur au chev. d'or, acc. de trois étriers du même avec leurs courroies; à la bord. engr. d'arg., ch. de huit tourt. de gu. **C.**: une tête et col de panthère au nat., posée de front, embrassée de deux branches de chêne de sin. **S.**: à dextre un cheval bai, ch. sur l'épaule d'une herse sarasine d'or; à sen. un lévrier d'arg., ch. de trois mouch. d'herm. de sa., rangées en pal. **D.**: NON SINE NUMINE.

Gifford (Comte de), v. **Hay** marquis de **Tweeddale.**

Giffroy — *Frise.* D'azur à la croix ancrée d'or, acc. en chef de deux étoiles du même. **C.**: une croix ancrée d'or.

Gigas — *Lyonnais.* D'arg. à la fasce d'azur, acc. de trois los. de gu.

Gigaud — *Neufchâtel.* De gu. au cerf ramp. d'or; au chef d'azur, ch. de deux étoiles (5) du sec.

Gigault marquis **de Bellefonds** — *Berry, Bret., Norm.* D'azur au chev. d'or, acc. de trois los. d'arg.

Gigault d'Orainville — *Champ.* D'or à trois fasces d'azur, acc. de dix meriettes de sa., 4, 3, 2 et 1.

Gigoen — *Bret.* D'azur à deux épées d'arg., posées en pals (*ou* passées en saut.), garnies d'or, les pointes en haut.

Giggenbach zu Gebersreith — *Bav.* Coupé d'or sur azur, l'or ch. d'un cygne au nat., nageant sur la ligne du coupé. **C.**: un cygne au nat., le vol levé; entre deux prob., coupées alt. d'azur et d'or.

Giginck — *P. de Gueldre.* Ec. d'azur et d'arg. **C.**: un vol, coupé alt. d'azur et d'arg.

Gigliati — *Dalmatie.* D'azur à deux fasces d'or, acc. de six fleurs-de-lis d'arg., 3, 2 et 1.

Gigliati — *Dalmatie.* Parti: au 1 d'or à la demi-aigle de sa., bq. et m. de gu., cour. d'or, mouv. du parti; au 2 d'azur à deux fasces d'or, acc. de six fleurs-de-lis d'arg., 3, 2 et 1. Cq. cour. **C.**: une fleur-de-lis d'arg.; entre un vol de sa. **L.**: à dextre d'or et de sa., à sen. d'arg. et d'azur.

Giglio — *Rome.* D'or à un arbre de sin., supporté de deux loirs de sa.; le tout acc. d'un lambel de gu. en chef.

Gignil — *Dalmatie.* D'azur à un palmier arr., adextré d'un renard ramp. et cont., et senestré d'un lion, les deux animaux ramp. contre le fût de l'arbre; le tout d'or. Cq. cour. **C.**: trois pl. d'aut., une d'or entre deux d'azur.

Gignillat — *Vevey.* De gu. à un coq d'or. **C.**: le coq.

Gigoux (Edle **von**) — *Augsbourg* (Nob. du St.-Empire, 6 juillet 1792.) Coupé: au 1 parti: *a.* d'azur à une fleur-de-lis d'or; *b.* d'arg. à une branche de pommier en barre, feuillée et fruitée au nat.; au 2 d'or à un senestrochère, coupé à l'épaule et ensanglanté, paré d'arg., tenant une lampe antique de sa., allumée de gu. **C.**: un pommier de sin., fruité de quatre pièces d'or. **L.** d'or et d'azur.

Gigon — *Bret.* D'or à une mâcle de gu., cant. de quatre feuilles de vigne de sin.

Gigort — *Lang.* De gu. à une rose d'arg.; au chef d'azur, ch. de trois faucons d'arg.

Gigot — *Toulouse.* D'or au chev. de gu., acc. en chef de deux meriettes de sa. et en p. d'un lion du même; au chef d'azur, ch. d'un croiss. d'arg. entre deux étoiles d'or.

Gigot marquis **de Bellefonds**, v. **Gigault** marquis **de Bellefonds.**

Gigot, v. **Jacquart** *dit* **Gigot.**

Gigon de la Croix — *Poitou.* D'arg. au chev. de gu., acc. de trois cigognes d'or.

Gigoux, v. **Gigoux.**

Gihler — *Prusse* (M. ét. en 1669.) D'azur à la barre d'arg., ch. de trois roses de gu. **C.**: une femme iss., les cheveux épars, hab. d'azur, les mains appuyées sur les hanches. **L.** d'arg. et d'azur.

Gihoul — *Bruxelles.* D'or au saut. de gu., ch. d'un croiss. du champ et cant. de quatre meriettes de sa.

Gijon — Prov. de *Ciudad-Real* (*Esp.*) Ec.: au 1 d'arg. à un chevalier, arm. d'une lance en arrêt, monté sur un cheval galopant sur une terrasse, le tout cont., au nat.; au 2 d'azur à cinq faucilles cont. d'or, 2, 1 et 2, acc. des lettres I, O, N, E, S d'or, posées chacune dans la courbe d'une des faucilles; au 3 d'azur à cinq fleurs-de-lis d'or, 2, 1 et 2; au 4 de gu. à la bande d'or, engoulée de deux têtes de dragon de sin. Au chef de l'écu tiercé en pal et br. sur l'écartelé: *a.* d'or à l'aigle de sa., cour. d'or; *b.* de gu. à une tour d'arg., sommée de trois tourelles du même et posée sur un tertre de sin.; *c.* d'arg. à un mont au nat., mouv. du flanc sen. et de la p.

Gil — *Castille.* Ec.: au 1 de sin. à deux tours accostées d'arg.; au 2 d'or à un drapeau de gu., flottant à sen., ch. d'une croix alésée d'arg., acc. en p. d'un bâton de commandement au nat., posé en fasce; au 3 d'arg. à un loup pass. de sa., enchaîné à un arbre terrassé de sin; au 4 d'azur à la bande d'arg.

Gil — *Galice, Burgos, Aragon.* De sin. à trois écussons d'or, ch. chacun de trois bandes d'azur et sommés chacun d'une croix pattée d'or.

Gil — Royaume de *Léon.* De gu. à deux lions affr. d'or; à la bord. d'azur, ch. de huit croiss. cont. d'arg.

Gil — *Estrémadure.* D'or à une tour donjonnée au nat., sommée d'un senestrochère arm. d'arg., tenant deux clés de sa., passées en saut.

Gil — Royaume de *Murcie.* D'or à une tour de sin., posée à dextre, sommée d'un More iss., hab. à la moresque, tenant un drapeau d'azur, et senestrée d'un lion ramp. de sin., touchant de ses pattes ladite tour.

Giliabert — *Esp.* D'or à l'aigle de sa., cour. à l'antique d'or.

Gilbert — *Brab.* (Nob. du St.-Empire, 28 juillet 1541.) D'or à l'aigle de sa.; à une pile raccourcie en chef de gu., ch. de trois los. d'arg., 2 et 1, chaque los. surch. d'une tête de lion de sa., lamp. de gu. **C.**: une tête de lion de l'écu. **L.** d'or et de sa.

Gilbert — *Alexandrie* (*Egypte*) (Baronet anglais, 31 déc. 1850.) D'herm. au chev. de sa., ch. de trois roses d'arg., bout. d'or, barbées de sin. **C.**: un écureuil de gu. **T.**: à dextre un grenadier de l'armée de Bengale; à sen. un Cipaye de la même armée. **D.**: MALLEM MORI QUAM MUTARE.

Gilbert — *Paris.* Les armes de **Gilbert de St.-Lubin des Joncerets.**

Gilbert — *Dauphiné, Martinique.* D'or; au chef de sa., ch. d'une tête d'aigle d'arg., bq., languée et arr. d'or.

Gilbert ou **Gillebert** — *Franche-Comté* (An., 1605.) De gu. à deux jumelles d'or, acc. en chef d'une étoile du même.

Gilbert de Châteauneuf — *Poitou.* D'arg. à l'aigle ép. de sa.

Gilbert-Colonges — *Dauphiné.* Parti: au 1 d'azur à trois bâtons écôtés d'or, posés en pals, celui du milieu mouv. d'un croiss. d'arg. en p.; au 2 d'azur à un lion d'or, et un chef d'arg. ch. de trois étoiles de gu. **D.**: LE DESSEIN EN EST PRIS.

Gilbert de Kerjago — *Bret.* D'azur à trois trèfles d'arg.

Gilbert de St.-Lubin des Joncerets — *Ile-de-Fr.* D'or au chev. de gu., sommé d'une colombe de sa., tenant en son bec un rameau d'olivier de sin. et acc. en p. d'un lévrier, assis sur une terrasse de sin.

Gilbert de Solérac — *Champ.* D'or à trois croisettes de gu., rangées en pal. **C.**: un lion iss., tenant une épée. **S.**: deux lions, au nat.

Gilbert des Voisins — *Franche-Comté, Poitou, Norm.* (Comtes, 4 juin 1815.) D'azur à la croix engr. d'arg., cant. de quatre croiss. d'or.

Gilbert des Voisins comtes **de Lohéac** — *Guadeloupe* (Comtes de *Lohéac*, juin 1710.) Les armes de **Gilbert des Voisins.**

Gilbertès — *Aun.* D'azur à la fasce d'arg. — *Ou:* D'arg. à la fasce d'azur. **D.**: PRAEMIA MARTIS.

Gilde (de) — *Holl.* D'azur à trois oeillets d'or.

Gildemeester — *Amsterdam* D'azur à un bras, arm. d'arg., liséré d'or, iss. d'une nuée mouv. du flanc sen. de l'écu, la main gantelée d'or, tenant un os de mort d'arg. **C.**: les meubles de l'écu (moins la nuée), le bras posé en pal, mouv. du bri. **L.** d'arg. et d'azur [V. **van Gheel-Gildemeester.**]

Gildemeister — *Brême.* D'azur à trois trèfles de sin. à tiges allongées, qui se réunissent dans un tertre de trois coupeaux du sec. **C.**: les trèfles; entre deux prob. coupées, d'arg. sur sin. **L.** d'arg. et d'azur.

Gilède — *Toulouse.* D'arg. au chev. d'azur, supp. deux lions grimpants et affr. de sa. et acc. d'une flamme de gu., mouv. de la p.; au chef d'azur, ch. d'un croiss. d'arg. entre deux étoiles d'or. **S.**: deux lévriers d'arg.

Gilewski, v. **Gilewski.**

Gilfaut — *Forez.* De gu. à un gerfaut d'or, grilleté d'arg., longé de gu.

Gilford (Baron), v. **Meade** comte **de Clanwilliam.**

Gilg — *Gratz* (*Aut.*) Coupé: au 1 d'azur à une fleur-de-lis d'or; au 2 d'or à trois bandes d'azur. **C.**: la fleur-de-lis, entre deux prob. d'azur.

Gilg ou **Glick** — *Salzbourg.* Coupé d'or sur gu.; à une fleur-de-lis de l'un en l'autre. **C.**: une fleur-de-lis d'or, entre deux prob. de gu.

Gilg de Gilgenburg — *Allem.* Ec.: aux 1 et 4 d'arg. à la demi-aigle de sa., mouv. du parti; aux 2 et 3 d'azur à une tour d'arg., ouv. et aj. de gu., posée sur une terrasse de sin. A une rivière au nat., posée en

fasce, br. sur l'écartelé. Cq. cour. C.: un vol de sa. L.: à dextre d'arg. et de sa., à sen. d'arg. et d'azur.

Gilgen — *Windsheim* (*Bav.*) D'azur à une fleur-de-lis d'arg. C.: la fleur-de-lis, entre deux prob. d'azur.

Gilgen — *Suisse.* Ec.: aux 1 et 4 de gu. à trois fleurs-de-lis d'arg.; aux 2 et 3 d'arg. à un éléphant de sa., portant sur son dos une tour d'or. Deux cq., le 1 cour. C.: 1° un buste d'homme, hab. aux armes du 1, tort. d'arg., au rabat du même; 2° l'éléphant.

Gilgenberg — *Suisse.* De sa. à deux bâtons fleurdelisés d'arg., passés en saut. C.: un buste d'homme, posé de profil, hab. d'azur, coiffé d'un bonnet pointu du même, retr. d'arg., orné sur le devant de deux pl. d'aut., d'arg. et de gu.

Gilgenheim. v. **Hentschel de Gilgenheim.**

Gilhausen. v. **Gillhausen.**

Gillbert de Merlhiac — *Limousin.* De gu. au chev. d'or, acc. en p. d'un chêne d'arg., terrassé du sec., le fût orné de quatre guis de chêne d'arg.; au chef d'azur, ch. d'un croiss. d'arg. entre deux étoiles du même.

Gilli — *Florence.* Coupé-enclavé d'arg. sur gu., l'arg. ch. d'une fleur-de-lis du sec.

Gilliquin ou **Geliquin** — *Forez, Beaujolais.* D'azur à trois roses tigées et feuillées d'or.

Gilkens — *P. d'Utrecht, Holl., Flandre.* D'azur à cinq los. d'or, 2, 1 et 2.

Gilker — *Dan.* (M. ét.) Parti: au 1 de gu. plein; au 2 tranché-enclavé d'arg. sur azur. C.: un drapeau de gu., enroulé autour de sa trabe, accosté de douze bannières, alt. de gu. et d'arg.

Gill — *Allem* Ec.: aux 1 et 4 d'azur au lion cour., supp. de sa patte dextre une étoile, le tout d'or; aux 2 et 3 d'arg. à une fleur-de-lis de gu. C.: un vol à l'antique, l'aile de derrière coupée d'or sur azur; l'aile de devant coupée d'arg. sur gu. et ch. d'une fleur-de-lis de l'un en l'autre. L.: à dextre d'or et d'azur, à sen. d'arg. et de gu.

Gil de la Cuesta — *Castille.* Tranché, de gu. à une tour sommée d'une tourelle d'arg., sur azur au lion d'or; à la bande d'or, engoulée de deux têtes de dragon de sin., lamp. de gu., br. sur le tranché.

Gillabos — *Franche-Comté.* De gu. à un arbre arr. au nat. C.: un tronc d'arbre au nat., poussant trois feuilles à sen. L. de gu. et de sin.

Gillabos — *Franche-Comté* (An., 1559; conf. de nob., 1690.) Ec.: aux 1 et 4 d'azur à trois colombes d'arg., bq. et m. de gu.; aux 2 et 3 de *Gillabos* qui est de gu. à un chêne arr. d'or. C.: un tronc d'arbre, poussant une branche feuillée de sin., à dextre. D.: RERUM PRUDENTIA VICTRIX.

Gillain, v. **Guillain de Benouville.**

Gillardi — *Bav.* (An., 3 mai 1757.) Coupé: au 1 d'arg. au lion léopardé de gu.; au 2 de gu. à quatre burelets vivrées d'arg. Cq. cour. C.: trois pl. d'aut., une d'arg. entre deux de gu.

Gillart — *Brest.* D'azur à un sphinx ailé et couché d'or; au chef d'arg., ch. de trois mouch. d'herm. de sa.

Gillart de Larchantel — *Maine. Bret.* De gu. à deux clés d'arg., passées en saut. D.: DE GILLART SERVANT; et: ET POUR ET CONTRE.

Gillels — *Aut.* (Baron, 1 nov. 1579; comtes, 1699. M. ét le 1 mai 1841.) D'azur à un crampon d'or, posé en bande, orné sur le milieu du bord inférieur d'une demi-rose du sec., percée du champ. Cq. cour. C.: un vol d'azur, l'aile dextre ch. d'une barre échiq. d'or et d'azur, l'aile sen. ch. d'une bande pareille.

Gilleman — *Holl.* D'or à une croix potencée de sa.

Gilleman — *Tournai, Gand.* D'azur à la fasce ondée d'arg., acc. de trois croiss. d'or.

Gillequien — *Brab.* De sa. à trois étoiles d'or, rangées en chef, et trois fleurs-de-lis d'arg., rangées en p.

Gillers — *Silésie* (Nob. de *Bohême*, 20 août 1706; chevaliers autrichiens, 27 mars 1763; barons autrichiens, 21 juin 1766.) Ec.: aux 1 et 4 d'azur à une étoile d'or; à la bord. d'arg.; aux 2 et 3 d'arg. à la barre de gu., ch. de trois fleurs-de-lis d'or, posées chacune en bande *ou* en pal. Sur le tout d'arg. à une tête de Turc au nat., posée de profil, coiffée d'un turban de sin., tort. de gu. et d'arg. Deux cq. cour. C.: 1° un vol, d'azur et de gu., chaque aile ch. d'une étoile d'or; l. d'or et d'azur; 2° une fleur-de-lis d'or; entre deux prob., coupées alt. de gu. et d'arg.; l. d'arg et de gu.

Gillern de Lilienfeld — *Silésie.* Ec.: aux 1 et 4 d'azur à une étoile d'or; à la bord. d'arg.; aux 2 et 3 d'arg. à la barre de gu., ch. de trois fleurs-de-lis d'or, posées chacune en bande. Cq. cour. C.: un vol, l'aile dextre d'azur ch. d'une étoile d'or, l'aile sen. de gu. ch. d'une fleur-de-lis d'or. L.: à dextre d'or et d'azur, à sen. d'arg. et de gu.

Gilles — *Holl.* D'azur au chev., acc. de trois glands tigés et feuillés, les queues en haut, le tout d'or. C.: un gland d'or, tigé et feuillé du même, la tige en bas [Armes de *Jacob G.*, grand-pensionnaire de Hollande, de 1746 à 1749.]

Gilles — *P. de Liége.* D'arg. à la fasce de gu., supp. une eau au nat., sur laquelle nage un cygne au nat.; la fasce acc. en p. de trois épis d'or, tigés et feuillés de sin., sur une terrasse au nat. C.: le cygne.

Gilles — *Lorr.* (An., 1522.) Ec. en saut.: au 1 de gu. à une pomme d'or; aux 2 et 3 d'or à trois bandes d'azur; au 4 de gu. à une larme d'or.

Gilles — *Prov.* (An., 1662.) D'azur à une fleur-de-lis d'or.

Gilles ou **Gilly** — *Prov.* D'azur à un cerf ramp. d'or, coll. de sa.

Gilliès — *Flandre* (Conf. de nob., 13 sept. 1752; rec. de nob., 2 déc. 1829.) D'azur au chev. d'or, acc. de trois glands tigés et feuillés du même, les queues en bas. Cq. cour. C.: un lion iss. de gu. S.: deux griffons reg. d'or, arm. et lamp. de gu. D.: IN ÆTERNUM NON COMMOVEBITUR.

Gillès de Pélichy — *Anvers* (Barons, 4 juillet 1842.) Ec.: aux 1 et 4 les armes précédentes de *Gilles*; aux 2 et 3 de sin. à la fasce d'arg., acc. de trois roses d'or, tigées et feuillées de sa., les deux premières affr. (*Pélichy*). Cq. cour. C.: un lion iss. de gu. L. d'or et d'azur. S.: deux griffons reg. d'or, arm. et lamp. de gu. D.: IN ÆTERNUM NON COMMOVEBITUR.

Gillet — *Champ.* D'azur à une tour d'arg., acc. en chef de deux croiss. du même.

Gillet — *Guyenne.* Ec.: aux 1 et 4 d'arg. à un olivier de sin.; aux 2 et 3 d'azur au lion de gu.

Gillet — *Lorr.* (An., 24 juin 1577.) Parti: au 1 d'azur à quatre bandes d'or; au 2 de gu. à l'aigle d'arg.

Gillet — *France.* D'arg. à une tête de lion de gu.; au chef de sin.

Gillet — *Savoie.* Parti: au 1 de gu. à la croix trèflée d'arg., cant. de quatre molettes d'or; au 2 d'azur au lion d'arg., et à la bande de gu., br. sur le lion.

Gillet de Laumont — *Bourg., Ile-de-Fr.* Ec.: aux 1 et 4 d'azur à une palme d'or, acc. en chef de deux étoiles d'arg. et en p. d'un croiss. du même (*Gillet*); aux 2 et 3 d'azur au chev. d'or, acc. en chef de deux molettes du même, et en p. d'une mouch. d'herm. d'arg. (*Relo*).

Gillet de Morambert — *Guyenne.* De gu. à la fasce d'arg., soutenue d'un pal retrait du même en p.; acc. en chef de deux branches de chêne d'or, passées en saut.; le pal accosté de deux yeux de sanglier au nat.

Gillet de la Renommière — *Ile-de-Fr., Bourg.* D'azur à une palme d'or, acc. en chef de deux étoiles d'arg. et en p. d'un croiss. du même.

Gillet de Valbreuse — *Lyonnais.* D'arg. à deux palmes adossées de sin.

Gilley de Franquemont — *Franche-Comté* (An., 1494.) D'arg. à un chêne de sin., terrassé du même.

Gillhausen — *Prusse* (Rec. de nob., 13 fév. 1842.) Ec.: aux 1 et 4 d'azur à un chien braque d'arg., tenant entre ses dents un oiseau du même et assis sur une terrasse de sin.; aux 2 et 3 de sin. à une maison d'or. Cq. cour. C.: deux banderoles coupées d'arg. sur sa., passées en saut. L. d'arg. et de sa.

Gilli — *Lang., Ile-de-Fr.* (An., mai 1733.) D'azur à un phénix d'or, enveloppé de flammes de gu. sur un autel d'arg., et fixant un soleil d'or, mouv. du canton dextre du chef.

Gilliard — *Fribourg.* Parti: au 1 coupé d'arg. sur or; l'or ch. d'un coeur de gu., duquel s'élève une croix trèflée du même, br. sur l'arg.; au 2 de gu. à la bande d'or, ch. de trois tourt. de gu. et acc. au canton sen. du chef d'une étoile (5) d'or.

Gillier — *Dauphiné.* D'or au chev. d'azur, acc. de trois mâcles de gu.

Gilliers ou **Gilly** — *Savoie.* Fascé d'arg. et de gu.; à la bande d'arg., br. sur le tout et ch. de trois oiseaux de sa.

Gillig — *Nuremberg.* De gu. à la figure allégorique de l'Espérance, sous les traits d'une femme, hab. d'une tunique d'arg. et d'une jupe d'azur, les bras nus, la main dextre appuyée sur une ancre d'arg.; le tout soutenu d'une terrasse de sin. C.: un vol coupé, à dextre d'azur sur arg., à sen. d'arg. sur gu. L. conformes aux émaux du vol.

Gilliodts — *Flandre.* D'or au chev. de sa., acc. en chef de deux aigles du même, bq. et m. de gu., et en p. d'un gland de sin.

Gillis — *Gueldre.* D'arg. à la fasce ondée de sin.

Gillis — *Anvers* (An., 1518; conf. de nob., 30 oct. 1763.) D'azur au saut. d'or, cant. de quatre grenades du même, ouv. de gu., les queues en bas. C.: une grenade du champ, entre un vol à l'antique d'azur et d'or.

T.: à dextre un sauvage de carn., ceint et cour. de lierre, arm. d'une massue, et à sen. un cerf au nat., tenant chacun une bannière aux armes de *Douglas dit Schott.*

Gillis — *Flandre.* D'azur à la fasce échiq. d'or et de gu., acc. de trois étoiles d'or, rangées en chef [Comp. **Gielis.**]

Gillis — *Brab.* D'or au saut. de gu., acc. en chef d'une branche feuillée de sin.

Gillman de Carriheen — *Irl.* (Baronet, 1 oct. 1799. M. ét. en 1815.) De sa. à une jambe d'or, coupée au-dessus du genou, le pied en bas. **C.:** une tête d'aigle de sa., tenant en son bec une patte de lion d'or. **D.:** NON CANTU, SED ACTU.

Gilloire de Lepinais — *Tour.* Coupé d'arg. sur azur; à la croix ancrée de l'un en l'autre.

Gillois — *P. d'Aunis.* D'arg. à un cerf élancé de gu., soutenu d'une terrasse de sa.

Gillon (le) — *Bruges* (Barons, 28 oct. 1770.) D'azur à deux lions adossés d'or, les queues entrelacées. **C.:** un lion assis d'or. **T.:** deux sauvages de carn., ceints et cour. de lierre, arm. de massues.

Gillon (le) barons **de Basseghem** — *Bruges* (Barons, 18 nov. 1707.) De gu. à deux lions adossés d'or, les queues entrelacées. **S.:** deux griffons d'or, arm. et lamp. de gu., tenant chacun une bannière aux armes de l'écu. *Cri:* CORDES! CORDES!

Gillon (le) de Goemaringhe — *Bruges* (Barons, 2 mars 1771. M. ét. en 1835.) De gu. à deux lions adossés d'or, les queues entrelacées. **C.:** une tête et col d'aigle d'or, languée de gu. **S.:** deux griffons d'or, arm. et lamp. de gu. *Cri:* CORDES! CORDES!

Gilliot — *France.* D'azur à une grande losange d'arg., ch. d'une étoile (8) de sa.

Gilliot de Croyal — *Bret.* D'or à trois papillons d'azur. — *Ou:* D'azur à trois papillons d'or.

Gillouart de Kerfraval — *Bret.* D'arg. au chev. de gu., acc. de trois quintefeuilles du même.

Gilly (Baron de l'Empire) — *Lang.* D'or à la bande de gu., acc. de deux lions du même.

Gilly, v. **Gilli.**

Gilly de Montaut — *Prusse* (Barons, 15 sept. 1780.) Taillé d'arg. sur or; le champ entier semé de roses de gu. et de fleurs-de-lis d'azur; à une tête et col d'aigle de sa., bq. d'or, sommée d'une couronne royale du même, br. sur le tout. **C.:** 1° un chapeau de gu., retr. d'arg., le bord ch. d'une rose de gu.; sommé de trois pl. d'aut., une d'arg. entre deux de sa.; **I.** d'arg., de gu. et de sa.; 2° un chapeau d'azur, retr. d'or, le bord ch. d'une fleur-de-lis d'azur; sommé de trois plumes de paon au nat.; **I.** d'or et d'azur. **S.:** à dextre un ours d'arg., coll. d'un collier palé de gu. et d'or; à sen. un griffon d'or burelé d'azur.

Gilm zu Rosenegg — *Bade* (Nob. du St.-Empire, 23 mai 1739.) Ec.: aux 1 et 4 d'arg. au lion de gu., tenant entre ses pattes un G du même; aux 2 et 3 d'azur à trois monts accostés de sin., mouv. de la p., acc. en chef d'une étoile d'or. Cq. cour. **C.:** le lion, iss.; entre deux prob., coupées alt. d'arg. et d'azur. **L.** d'arg. et d'azur.

Gilman — *Tirol* (Conc. d'arm., 11 déc. 1571.) Parti d'azur et d'or; à un homme barbu pass., br. sur le tout, hab. de l'un en l'autre, coiffé d'un bonnet pointu, retr. de l'un en l'autre, tenant de sa main dextre une fleur-de-lis d'or, la sen. appuyée sur sa hanche. **C.:** l'homme, iss.

Gilman (de) de Zevenbergen — *Flandre* (Chevaliers du St.-Empire, 11 fév. 1770; barons, 2 mars 1771; rec. dudit titre, 19 juillet 1830.) Ec.: aux 1 et 4 de gu. à une tête et col de bouc d'arg., accornée d'or (*Gilman*); aux 2 et 3 de sa. semé de fleurs-de-lis d'arg. (*Duras*). Deux cq. cour. **C.:** 1° le meuble du 1, cont.; **I.** d'arg. et de gu.; 2° une fleur-de-lis d'arg.; **I.** d'arg. et de sa. **T.:** deux sauvages de carn., ceints et cour. de lierre, arm de massues.

Gilmour de Craigmillar — *Ecosse* (Baronet, 1668. M. ét. en 1792.) D'azur au chev. d'or, acc. en chef de deux fleurs-de-lis du même et en p. d'une plume à écrire d'arg., en pal, le bec en bas. **C.:** une couronne de laurier de sin. **D.:** PERSEVERANTI DABITUR.

Gilon — *Flémalle* (*P. de Liége.*) De gu. à deux fasces d'arg. **C.:** un vol, d'arg. et de gu.

Gilotton — *P. de Liége.* Parti: au 1 d'azur à deux bars adossés d'arg.; au 2 coupé: *a.* de gu. à un maillet penché d'or; *b.* d'or au saut. de gu. **C.:** le maillet penché.

Gilowski ou Gilowski — *Pol.* Les armes de **Kotwicz.**

Gilpin de Heckliffe — *Bedfordshire* (Baronet, 19 fév. 1876.) D'or à un sanglier pass. de sa., acc. en chef de deux roses de gu., barbées de sin., bout. d'or. **C.:** trois mâcles couchés d'arg., entrelacés en fasce, au pied de trois lances de tournoi au nat., une en pal et deux br. en saut.

Gils (van) — *Brab.* Parti: au 1 coupé: *a.* de gu. à une croix de Jérusalem d'arg.; *b.* d'arg. à trois épis effeuillés de sin., posés chacun en bande, rangés en barre; au 2 d'or à un paon rouant au nat.

Gilsa — *Saxe.* De sin. à trois fasces ondées d'arg. **C.:** un vol, aux armes de l'écu.

Gilsa de Gilsa — *Hesse, Nassau* (Rec. du titre de baron, 1812.) Les armes précédentes.

Gilse (van) — *Amsterdam.* D'arg. à trois roses de gu., bout. de sin.

Gilsen (van) — *Brab.* De gu. à deux pals d'azur, alternant avec trois meriettes d'arg., rangées en fasce.

Gilsen de Seibertsdorf — *Hesse.* Ec.: aux 1 et 4 de sa. à l'aigle d'or; aux 2 et 3 échiq. d'arg. et d'azur. **C.:** un homme iss., hab. d'or, tenant de chacune de ses mains levées une pl. d'aut. d'arg.

Gilson — *Lorr.* (An., 7 janv. 1667.) D'azur au lion d'or; au chef d'arg., ch. de trois étoiles de gu.

Gilst — *Holl.* D'arg. à un arbre terrassé de sin.

Gilstorp — *Westphalie.* D'arg. à la bande d'azur. **C.:** une tête et col de chien braque d'arg., languée de gu. (*Arm. v. G.*)

Gilten — *P. de Lunebourg* (M. ét. le 18 mars 1775.) De gu. à la fasce d'arg., supp. cinq trèfles rangés de sin., et acc. de trois fleurs-de-lis du sec.: celle en chef à dextre en bande, celle à sen. en barre, et celle en p. en pal. **C.:** neuf plumes de coq de bruyère, courbées à sen., les trois premières de sin, les trois suivantes d'arg., les trois dernières de gu. **L.** d'arg. et de gu.

Gily — *Italie, Dalmatie.* D'or à l'aigle de sa., bq. et m. de gu., cour. d'or, ch. sur sa poitrine d'une fleur-de-lis du même. Cq. cour. **C.:** trois p. d'aut., une de sa. entre deux d'or.

Gimbal — *Paris.* D'azur à trois croiss. entrelacés d'or.

Gimbert — *Lang.* D'arg. au chev. de gu., acc. en p. d'une touffe de persil (*gimbert*) de sin.; au chef d'azur, ch. d'un croiss. d'arg., entre deux étoiles d'or.

Gimborn — *Westphalie.* D'or; au chef d'azur, ch. de trois fermaux en forme de losange d'or, l'ardillon en fasce. **C.:** un buste d'homme, posé de profil, hab. d'or, au rabat d'arg., coiffé d'un chapeau pointu d'azur sommé d'un bouton d'or (*Arm. v. G.*)

Gimbre — *Lyonnais.* De sa. à la fasce d'arg., acc. de trois étoiles d'or.

Gimel — *Limousin.* Burelé d'arg. et d'azur; à la bande de gu., br. sur le tout.

Gimel ou Gimelli — *Lausanne.* D'arg. à la bande de gu., ch. de trois fleurs-de-lis d'or, posées dans le sens de la bande. **C.:** une fleur-de-lis d'or.

Gimel du Colombier — *Forez.* Coupé: au 1 d'azur à une étoile d'arg.; au 2 d'arg. à une croix latine de sa., accostée de deux têtes de More et surm. d'une trangle de gu. — *Ou:* Coupé: au 1 d'azur à une trangle d'or, surm. d'une étoile d'arg.; au 2 d'arg. à un trèfle de sin., accosté de deux têtes de More, tort. d'arg.; à la fasce de gu. br. sur le coupé.

Gimenez — *Andalousie.* D'azur à la bande d'or, engoulée de deux têtes de dragon de sin. et acc. de deux colonnes d'or, couronnées du même, chaque colonne entourée d'un listel d'arg. inscrit des mots: REGIA FORTITUDO.

Gimenez — *Aragon.* D'arg. à trois loups pass. de sa., 2 et 1.

Gimenez — *Biscaye.* D'arg. à deux loups pass. de sa., l'un sur l'autre; à la bord. d'or, ch. de huit demi-chaînons d'azur.

Gimenez — *Castille.* D'arg. au lion de gu.; à la bord. du même, ch. de huit flanchis d'or.

Gimenez — *Navarre.* D'azur à une tour d'arg., sommée d'une croix de Lorraine du même, et acc. de trois fleurs-de-lis d'or, 2 à dextre, l'une sur l'autre, et 1 à sen., celle-ci plus grande que les deux autres.

Gimenez — *Murcie.* Les armes précédentes, la tour posée sur un tertre rocheux du même.

Gimmi — *Bav., Wurt.* (An., 1 mai 1777.) Coupé: au 1 parti: *a.* d'azur à un soleil d'or, mouv. de l'angle sen. de la p. et acc. de deux étoiles du même, rangées en bande; *b.* de gu. au lion d'or, supp. de sa patte dextre une fleur-de-lis d'arg.; au 2 d'or à un rocher de trois coupeaux escarpés de sin., celui du milieu sommé d'un coeur de gu. Deux cq. cour. **C.:** 1° les meubles du 2, entre un vol de sa.; **I.** d'arg. et de gu.; 2° deux étoiles d'or, rangées en pal, entre deux prob. d'arg.; **I.** d'or et d'azur.

Gimnasi, v. **Ginnasi.**

Gimnich (Barons) — *Prov. rhén.* D'or à la croix

Digitized by Google

engr. de gu. Cq. cour. C.: une canette d'arg., devant un panache de plumes de coq de sa.

Gimte — *Westphalie.* D'or à trois fleurs-de-lis de sa.

Ginanth — *Bav.* (An., 1817.) D'azur à une fasce, ch. d'une représentation de l'intérieur d'une mine; c'est à dire, sur un fond d'or un ouvrier, occupé à briser des roches qu'on voit à dextre; à sen. se trouvent des roues, une enclume, etc., le tout soutenu d'une terrasse de sin. — (Barons, 27 sept. 1835.) Ec.: aux 1 et 4 d'azur à une fleur-de lis d'or; au 2 parti de sa. et de gu.; au 3 parti de gu. et de sa. Sur le tout d'or à un ouvrier-mineur de sa., posé de profil, tenant de sa main dextre un boyau et de sa sen. un marteau. Cq. cour. C.: l'ouvrier, iss. L.: à dextre d'or et d'azur, à sen. de sa. et de gu.

Ginderdeuren (van) — *Holl.* Ec.: aux 1 et 4 d'azur à trois huchets d'or; aux 2 et 3 de gu. à la bande d'or.

Gindroz — *Lausanne.* Coupé: au 1 de gu. à un château d'arg., sommé d'une tourelle du même, ouv. du champ; au 2 échiq. d'arg. et d'azur.

Ginebra — *Castille.* Cinq points d'or, equipollés à quatre d'azur.

Giner — Royaumes de *Murcie* et de *Valence.* Parti: au 1 d'or à la fasce de sin.; à la bord. losangée d'arg. et d'azur; au 2 d'or à un tronc d'arbre arr. de sin., cant. de quatre demi-vols abaissés de sa., affr.

Gineste — *Lang.* D'or à un palmier de sin.; au lion léopardé de gu., br. sur le tronc du palmier; au chef d'azur, ch. de trois étoiles d'or.

Gineste de Najac — *Lang.* (Barons, 3 fév. 1816.) D'azur à un genêt d'or, terrassé de sin., accosté de deux lions affr. du sec.; au chef de gu., ch. de trois étoiles d'arg.

Ginestet [anciennement **Gep de Ginestet**] — *Lang.* D'arg. à trois molettes de gu. D.: CALCAR GLORIÆ VIRTUS.

Ginestous de Montdardier — *Vivarais* (Marquis, janv. 1753.) Ec.: aux 1 et 4 d'or au lion de gu., arm., lamp. et vilené de sa. (*Ginestous*); aux 2 et 3 d'arg. à trois fasces de gu., crén. chacune de cinq pièces (*Montdardier*). D.: 1° NEC VI NEC METU; 2° STABIT ATQUE FLOREBIT.

Ginestous marquis **de la Tourette** — *Lang.* Ec.: aux 1 et 4 fascé d'or et de sa. (*Vausèche*); aux 2 et 3 d'azur à une tour sommée d'une tourelle d'arg., maçonnée de sa. (*de la Tourette*). Sur le tout d'or au lion de gu., arm., lamp. et vilené de sa. (*Ginestous*). D.: STABIT ATQUE FLOREBIT.

Gingins (Barons) — *P. de Vaud, Berne.* D'arg. semé de bill. de sa.; au lion du même, br. sur le tout. Cq. cour. C.: un lion iss. de sa.

Gingins de Divonne — *P. de Vaud.* Ec.: aux 1 et 4 d'arg. semé de bill. de sa.; au lion du même, br. sur le tout (*Gingins*); aux 2 et 3 d'azur à trois broyes d'or, et au chef d'arg., ch. d'un lion iss. de gu. (*Joinville*). C.: 1° un lion iss. et cont. de sa.; 2° un cygne iss. d'arg., le vol levé.

Gingins de la Sarraz — *P. de Vaud.* Les armes de *Gingins de Divonne.* Sur le tout palé d'arg. et d'azur, et au chef de gu. ch. de trois étoiles d'or (*de la Sarraz*). C.: 1° un homme iss. et cont., hab. de gu., coiffé d'un bonnet albanais de gu., retr. d'or; 2° un lion iss. de sa.

Ginguené de la Chaine — *Bret.* D'arg. à trois coquilles de gu. — *Ou:* De sa. à trois coquilles d'arg.

Gini — *Florence.* De gu. à deux demi-vols abaissés et affr. d'arg.

Ginies — *Quercy.* De gu. au chev. d'arg.; à la bord. d'azur.

Giniste — *Lang.* Ec.: aux 1 et 4 d'arg. à un genêt de sin., terrassé du même; aux 2 et 3 de gu. à trois branches de genêt d'arg.

Ginkele (van) — *P. d'Anvers.* D'arg. au chev. de sa., acc. de trois têtes de loup du même.

Ginnasi — *Rome.* D'or à un senestrochère, paré de gu., mouv. du flanc, empoignant deux bâtons entaillés de sa., passés en saut., les entailles affr.; au chef d'azur, soutenu d'une divise d'or et ch. de trois fleurs-de-lis au pied coupé du même, mouv. du bord inférieur, alternant avec deux pals de gu.

Ginnetti — *Rome.* D'arg. à trois bandes de gu.; à deux roses de l'un en l'autre, la première br. sur la première bande de gu. et le champ d'arg. et la deuxième br. sur l'arg. et la troisième bande de gu.

Ginori de Riparbello — *Florence.* D'azur à la bande d'or, ch. de trois étoiles (8) du champ (quelquefois augmenté d'une fleur-de-lis d'or, posée au canton sen. du chef.)

Ginoux de Fermon [Ginoux-Defermon] — *Bret.* D'herm. à un pommier de sa. jetant deux branches, celle de dextre feuillée et fruitée d'or, celle de sen. feuillée et fruitée d'arg.

Ginovès — *Esp.* De gu. à une catapulte d'or, accostée de deux agneaux affr., le tout acc. de quatre pierres, 2 en chef et 2 en p.; le tout d'or.

Ginsheim zu Schwindach — *Bav.* D'or à un serpent dit *Nesselwurm*, de sa., en pal. courbé en demi-cercle. C.: le meuble de l'écu, entre deux prob. de sa. et d'or, *ou* coupées alt. d'or et de sa. — (Barons *von Ginsheim zu Schwindach und Martinskirchen*, 1760.) D'azur au lion d'or, assis de front, sommé d'une couronne royale, pressant entre ses genoux deux dauphins adossés d'arg.; de chaque patte de devant le lion leur pose une couronne d'or sur la tête. C.: les meubles de l'écu.

Ginti — *Bav.* (An., 12 déc. 1789.) Ec.: aux 1 et 4 d'azur à trois étoiles d'or; au 2 d'or au lion d'azur, tenant une épée d'arg.; au 3 d'or au lion d'azur, tenant une bague d'or. Cq. cour. C.: une étoile d'or; entre deux prob., coupées d'or sur azur.

Ginwill — *Lithuanie.* De gu. à un tronc d'arbre coupé, sur une terrasse au nat., sommé d'un épervier de sa.

Ginz-Rekowski — *Pom.* D'azur à un scorpion d'or, en fasce, posé en p., surm. d'une épée d'arg., garnie d'or, la pointe en bas, ladite épée adextrée d'un croiss. cont. d'arg. et senestrée de deux étoiles du même, l'une sur l'autre.

Ginzburger — *Allem.* De gu. à trois gobelets d'arg., cerclés d'or. C.: un demi-vol, aux armes de l'écu.

Gioanni de Montechiaro — *Bohême* (Nob. d'*Aut.*, 4 juin 1774.) Ec. en saut.: en chef d'or à l'aigle de sa.; à dextre de gu. à trois étoiles d'or; à sen. de gu. à un chevalier, arm. de toutes pièces au nat., posé de profil, tenant une épée; en p. d'azur à un agneau pass. d'arg., sur une terrasse de sin. Cq. cour. C.: le chevalier, iss. L.: à dextre d'or et de sa., à sen. d'arg. et de gu.

Giödesen — *Dan.* (M. ét.) Ec. de gu. et de sa.; à la barre ondée d'azur, br. sur les écartelures. C.: une aigle de profil de sa., le vol levé.

Giödesen — *Dan.* (M. ét.) Taillé de gu. sur sa.; à la barre ondée, barrée d'azur et d'arg. de quatre pièces, br. sur le taillé. C.: une aigle d'arg. de profil, le vol levé.

Giöe — *Dan.* (M. ét.) D'azur à trois coquilles d'arg., rangées en bande. C.: deux coquilles d'arg., sommées chacune de cinq plumes de paon au nat.

Giolosa (di) — *Venise.* Ec.: aux 1 et 4 coupé: *a.* palé d'arg. et de sin.; *b.* d'arg. à trois touffes de feuilles de sin., rangées en fasce et chaque touffe posée en fasce; aux 2 et 3 d'arg. au lion d'or, acc. de six fleurs-de-lis du même, 4 dans les cantons, 1 en chef et 1 en p.

Giolfini — *Vérone.* Plumeté d'arg., chaque plume ch. d'une mouch. d'herm. de sa.; au chef de sa., ch. d'une émanche de deux pièces et deux demies de gu., mouv. de la ligne de division.

Giona — *Vérone.* De gu. à un pont de trois arches d'arg., posé en bande, jeté sur une eau au nat., et supp. un renard de gu., courant sur ledit pont.

Gionninnali de Bassaevi — *Italie.* Coupé: au 1 d'or à l'aigle ép. de sa.; au 2 parti: *a.* de gu. à une marque d'or, en forme d'un I, senestré d'une ligne en zigzag en pal; *b.* d'azur à un renard d'arg., courant sur une terrasse de sin. Cq. cour. C.: un renard iss. d'arg. L.: à dextre d'or et d'azur, à sen. d'arg. et de gu.

Giordani — *Allem.* Ec.: aux 1 et 4 de gu. à la bande ondée d'arg.; aux 2 et 3 d'azur à un griffon d'arg. Cq. cour. C.: une aigle de sa., bq. et m. d'or. L.: à dextre d'arg. et de gu., à sen. d'arg. et d'azur.

Giordani — *Dalmatie.* D'azur à trois bandes vivrées d'arg.; au chef du premier, ch. de trois G d'or. Cq. cour. C.: cinq pl. d'aut., alt. d'arg. et d'azur.

Giordani — *Venise.* D'arg. à deux fasces de gu.

Giordani — *Vicence.* Coupé, d'azur à deux étoiles accostées d'arg., sur sa. au chev. d'arg.; à la fasce ondée d'arg., br. sur le coupé.

Giordani, v. **Zordani.**

Giordano — *Sicile.* D'arg. à un arbre arr. de sin. d'arg. et de gu. C.: deux prob., de sa. et de gu.

Giordsen — *Dan.* (M. ét.) Tiercé en pal: de sa., d'arg. et de gu.

Giordsen — *Dan.* (M. ét.) Tiercé en pal: au 1 coupé: *a.* de gu. plein; *b.* échiq. d'or et de gu.; au 2 d'arg. plein; au 3 d'azur plein. C.: deux prob., coupées alt., d'un échiqueté d'or et de gu., et de sa. plein.

Giordsen — *Dan.* (M. ét.) Ec. de gu. et d'arg.; à la fasce de sa., br. sur l'écartelé. C.: deux prob., de sa et de gu.

Digitized by Google

Giorgi — *Gênes.* Palé d'arg. et de gu.; au chef d'arg., ch. d'une croix de gu.

Giorgi — *Raguse.* Palé d'arg. et de gu. Cq. cour. C.: une femme iss., chevelée de sa., les cheveux épars, tenant de sa main dextre un compas ouv. d'or en chev. renv. et de sa sen. une boule d'azur.

Giorgi — *Raguse* (Comte de l'Empire français, 23 déc. 1810.) De gu. à trois bandes d'arg.; à la fasce d'or, ch. d'une cigogne de sa. tenant en son bec un serpent ondoyant du même; entre deux fers de hallebarde aussi de sa.; au chef de gu., ch. d'une croix d'arg.

Giorgi — *Raguse* (Comtes autrichiens, 5 juin 1854 et 7 mars 1855.) De gu. à trois bandes d'arg.; à la fasce d'or, br. sur le tout et ch. d'un corbeau de sa. tenant en son bec un serpent ondoyant en pal de sin., entre deux fleurs-de-lis d'azur; au chef d'arg., ch. d'une croix de gu. Cq. cour. C.: cinq pl. d'aut., alt. d'arg. et de gu. S.: deux lions d'or. D.: TERRA MARIQUE.

Giorgi — *Raguse* (Rec. de nob., 10 nov. 1817.) Palé d'arg. et de gu.; à la fasce de gu., bordée d'or, br. sur le palé et ch. d'un corbeau de sa., tenant en son bec un annelet d'or, entre deux fleurs-de-lis de sa.; au chef d'arg., ch. d'une croix de gu. Cq. cour. C.: une aigle de sa., bq. et m. d'or. L. d'arg. et de gu. [Quelques membres de cette fam. portent: Bandé d'arg. et de gu.; à la fasce d'or, br. sur le bandé et ch. d'un corbeau de sa., tenant en son bec un annelet d'or, entre deux fleurs-de-lis d'azur; au chef d'arg. ch. d'une croix de gu. Cq. cour. C.: une femme iss. de carn., posée de front, les cheveux épars de sa., tenant de sa main dextre un compas ouv. d'or, en chev. renversé, les branches de fer, et de sa sen. une boule d'arg. L. d'arg. et de gu.]

Giorgi (de) — *Milan, Pavie.* Echiq. d'or et d'azur de seize points; au chef d'or, ch. d'une aigle de sa., bq., m. et cour. d'or.

Giorgi-Bertolla (de) — *Milan.* Coupé: au 1 parti: *a.* d'or au lion d'azur; *b.* d'or à un château sommé de deux tours d'azur; au 2 d'or à trois bandes d'azur. C.: un leopard lionné iss. d'or. D.: NEQUE VI NEQUE METU.

Giorgi-Bona — *Raguse.* Parti: au 1 barré d'arg. et de gu.; à la fasce d'or, br. sur le tout et ch. d'un corbeau de sa., tenant en son bec un annelet d'or, entre deux fleurs-de-lis d'azur; au chef d'arg., ch. d'une croix de gu. (*Giorgi*); au 2 de gu. à une échelle d'or, posée en barre, aboutissant dans les cantons; au fr.-q. sen. d'or, ch. d'une aigle de sa., bq. et m. de gu. (*Bona*).

Giorgi, v. **Zorzi.**

Giorio — *Vérone.* D'azur au lion d'or, lamp. de gu., ramp. contre un arbre de sin., fûté de gu., posé à dextre; le tout soutenu d'une terrasse de sin. et acc. en chef à sen. d'une comète d'or.

Giota — *Vérone.* D'arg. à une patte d'aigle de sin., onglée de gu., posée en pal, les griffes en haut; à la fasce de gu., br. sur le tout.

Giou — *Auv.* D'arg. à trois tourt. de gu.

Giovanelli — *Venise* (Comtes du St.-Empire, 26 juillet 1678; princes autrichiens, 12 avril 1848.) Ec.: aux 1 et 4 d'or à l'aigle de sa., celle du 1 cont.; aux 2 et 3 de gu. à un rivage de sin., et une barque d'arg., montée par deux jeunes rameurs et voguante sur une mer d'azur (*Giovanelli*). A la croix pattée alésée d'arg., br. sur les écartelures. *Manteau* de gu., doublé d'herm., sommé de la couronne princière.

Giovanelli — *Milan, Venise.* Ec.: aux 1 et 4 d'or à l'aigle de sa.; aux 2 et 3 de gu. à une barque de sa. avec sa voile d'arg., montée par deux jeunes rameurs et voguante sur une mer d'arg. Cq. cour. C.: un chevalier iss., arm. de toutes pièces d'arg., la visière levée, le casque panaché de sa., d'or, de gu. et d'arg., tenant de sa main dextre une épée d'arg., garnie d'or; entre un vol coupé, à dextre d'or sur sa., à sen. de gu. sur arg. L. conformes aux émaux du vol.

Giovanelli — *Tirol* (Comtes du St.-Empire, 2 sept. 1790.) Ec: aux 1 et 4 d'or à l'aigle de sa., celle du 1 cont.; au 2 de gu. à une barque d'arg., montée par deux jeunes rameurs et voguante sur une mer d'azur; au 3 d'arg. à deux épis d'or, tigés et feuillés de sin., posés sur une terrasse du même (*Gerstl*). Cq. cour. C.: un jeune homme iss., cour. d'or, hab. de gu., tenant un sceptre d'or, et placé entre un vol coupé, à dextre d'or sur sa., à sen. de gu. sur arg. L. d'arg. et de gu.

Giovanelli zu Gerstburg — *Tirol* (Nob. du St.-Empire, 1 avril 1583; chevaliers de *Gerstburg*, 1596; barons, 16 août 1838.) Ec.: aux 1 et 4 de gu. à une barque d'arg. montée par deux jeunes rameurs et voguante sur une mer d'azur; aux 2 et 3 d'arg. à deux épis d'or, tigés et feuillés de sin., posés sur une terrasse du même. Sur le tout d'or à l'aigle de sa. Trois cq. cour. C.: 1° l'un des rameurs, iss., supp. de sa main sen. une ancre renv. de sa. et tenant dans son bras dextre une colonne de gu., le chapiteau d'or; L. d'arg. et de gu.; 2° un chevalier, iss., le casque panaché de sa., de gu. et d'or; L. d'or et de sa.; 3° un vol à l'antique d'azur, ch. d'une fasce d'or; le vol ch. de six fleurs-de-lis, 3, 2 et 1, de l'un à l'autre; L. d'arg. et d'azur. D.: FIDES IN CALAMITATIBVS CLARA.

Giovanelli zu Gerstburg (Comtes) — *Tirol.* Ec.: aux 1 et 4 de gu. à une barque d'arg., montée par deux jeunes rameurs et voguante sur une mer d'azur; aux 2 et 3 d'or à l'aigle de sa., cour. d'or, celle du 2 cont. Sur le tout d'arg. à deux épis d'or, feuillés de sin., posés sur une terrasse du même.

Giovanni-Centelles — *Sicile.* D'azur à un chêne de sin., accosté de deux lions affr. d'or, ramp. contre le fût. Cq. cour. C.: une aigle de sa. L.: à dextre d'arg. et de gu., à sen. d'or et d'azur.

Giovannizio — *Spalato.* Parti d'arg. et de gu.; à une fleur-de-lis de l'un en l'autre, chacune des trois feuilles ch. en haut d'un croiss. d'arg. Bri. de gu. et d'or. C.: la fleur-de-lis de l'écu.

Giove — *Piémont, France.* D'azur à une muraille d'or; au chef du même, ch. d'une aigle de sa.

Giovio — *Milan, Como.* Ec.: aux 1 et 4 d'azur à un château d'arg. flanqué de deux tours et sommé d'une troisième, ledit château s'élevant d'une eau au nat.; aux 2 et 3 d'or à trois tourt. de gu. et une bord. comp. de gu. et d'arg. Sur le tout d'or à l'aigle de sa., cour. d'or. Cq. cour. C.: un ange ailé d'azur, cour. d'or, hab. de gu., appuyant ses mains contre deux colonnes d'arg., à dextre et à sen., posées en chev. renv., le tout surm. de la légende: NON PLUS ULTRA. L. d'or et de gu. D.: FATO PRUDENTIAM MINOR.

Giovio-Latuada della Torre — *Milan.* Ec.: au 1 d'or à l'aigle de sa., cour. du champ; au 2 d'azur à un écusson ovale d'or, bordé d'un componé d'or et d'azur; ledit écusson ch. d'un château sommé d'une tour de gu., ouv. et aj. d'or; au 3 d'or au lion de gu., ramp. contre une branche feuillée de sin., courbée en demi-cercle; au 4 palé d'azur et d'or de huit pièces, à la fasce de gu., ch. d'une étoile d'or et br. sur le palé. C.: une femme iss., hab. d'azur, ceinte d'or. D.: FATO PRUDENTIAM MINOR.

Gippenbusch — *P. de Spire.* De gu. à un tige fruitée de trois glands mal-ordonnés, alternant avec deux feuilles, le tout au nat. et posé sur un tertre de sin. C.: les meubles de l'écu, entre un vol d'arg. L. d'arg. et de gu.

Giraldi — *Florence.* D'arg. au lion de sa., cour. d'or.

Giraldini — *Mantoue.* D'arg. à trois fasces vivrées de cinq angles de gu.; au chef d'azur, ch. d'un lion léopardé d'or.

Giralt — *Esp.* Gironné de gu. et d'arg.

Girami — *Milan.* D'arg. à un château de deux tours de gu., ouv. et aj. du champ, supp. un loup ramp. au nat. entre les deux tours.

Girard — *Norm.* D'arg. à la fasce de gu., ch. d'une croix alésée du champ, et acc. en chef d'une divise vivrée d'azur et en p. d'un sphinx de sin.

Girard — *Champ., Jersey.* Gironné d'or et d'azur, de six pièces; au chef du premier.

Girard — *Mayenne.* D'azur au chev. d'or, acc. en chef de deux croiss. d'arg. et en p. d'une étoile d'or surmontée d'une Foi d'arg.

Girard — *Guyenne.* D'arg. à la croix d'azur.

Girard — *Bourg.* D'azur à trois trèfles d'or.

Girard — *Forez.* D'azur à la fasce d'arg., ch. de trois roses de gu.

Girard — *Lyonnais.* Bandé d'azur et d'arg.; au chef de gu., ch. de trois trèfles d'or.

Girard — *Lang.* (An., 13 mars 1820.) Gironné d'arg. et d'azur de six pièces; au chef d'azur, ch. d'un soleil d'or.

Girard — *Bâle.* D'azur à une croix alésée vidée d'arg., en forme de deux jumelles passées en croix.

Girard — *Fribourg.* D'or à la bande de gu., ch. d'une rose d'arg. et acc. de deux autres roses du sec.

Girard — *Neufchâtel.* De sa. à un chandelier d'église de trois branches d'or.

Girard des Bergeries — *P. de Vaud et de Genève.* D'azur à une fronde d'arg., passée en double saut., acc. de trois larmes d'arg., dont 2 en flancs et 1 dans le tour inférieur de la fronde; à deux masses d'armes d'or, posées en chev., les têtes en bas, br. sur le tout. C.: trois pl. d'aut., une d'arg. entre deux de gu.

Girard du Breuil — *Bourg.* D'or à un arbre de sin., accosté de deux chiens affr. et courants au nat., le tout soutenu d'une terrasse du sec.; au chef de sa., ch. de trois étoiles d'arg.

Girard de Champigneulles — *Poitou.* D'arg. à trois

Digitized by Google

fleurs-de-lis d'azur; à la bande d'or, br. sur la première fleur-de-lis; et à la bord. aussi d'or, ch. de trois coeurs de gu, 2 en flancs et 1 en p.

Girard de Charbonnières — *Forez.* D'or au chev. de gu., acc. en chef de deux lions affr. de sa. et en p. d'un coeur enflammé de gu.

Girard de Charnacé — *Poitou.* Ec.: aux 1 et 4 d'azur à trois chev. d'or (*Girard*); aux 2 et 3 d'azur à trois croisettes pattées d'or (*Charnacé*).

Girard de Châteauvieux — *Lang.* D'azur à une tour sommée de trois tourelles d'arg., le tout maçonné de sa.; au chef de gu., ch. d'une étoile d'or, adextrée d'un lion naiss. du même et senestrée d'un croiss. versé d'arg.

Girard de Colombettes — *Forez, Lyonnais* (An., 1609.) D'azur à trois épis rangés d'or; au chef du même, ch. de trois roses de gu. **D.:** SPES ALTERAE VITAE.

Girard de la Cour-des-Bois — *Bret.* Losangé d'arg. et de gu.

Girard comtes **du Demaine** — *Prov.* Ec.: aux 1 et 4 de gu. au lion d'or; aux 2 et 3 d'azur à cinq bill. d'arg. Sur le tout d'or à la croix d'azur

Girard de Grézieu — *Forez.* D'azur à la bande d'arg.; à la bord. d'or, ch. de quatorze tourt. de gu.

Girard du Hellan — *France.* Ec.: au 1 d'azur à un mouton pass. d'or, ch. de deux quintefeuilles de gu.; au 2 d'arg. à sept los. de gu., 3, 3 et 1; au 3 d'or à une aigle éteinte de sa., le col dégouttant de sang; au 4 d'azur au lion d'arg., arm. et lamp. de gu., cour. d'or, accosté de deux pals au pied fiché d'or.

Girard de la Haye — *Bret.* (An., 1697.) D'azur à une tête de licorne d'arg., surm. d'un croiss. du même.

Girard de l'Isle-Sélé — *Bret.* D'arg. à un gui de chêne de sin.; au pal de gu., br. sur le tout.

Girard du Lac — *Lang.* D'azur à la fasce d'arg., acc. en chef d'un lion léopardé d'or et en p. d'un château d'arg., maçonné de sa.

Girard de Langlade — *Périgord.* D'or à un monde de gu., accosté de deux branches de chêne de sin., englantées au nat.; ledit monde soutenu d'une fleur-de-lis du sec., en p.; au chef d'azur, ch. de trois étoiles du champ.

Girard de Langres — *France.* D'azur au lion d'or.

Girard duc **de Ligny** — *Paris* (Duc. 21 juin 1815. M. ét. le 25 juin 1815.) D'or au lion de gu., gravissant une montagne de sa.; au chef de gu., semé d'étoiles d'arg.

Girard de Mielet — *Lang.* D'azur à une tour sommée de trois tourelles d'arg., aj. et portillée de sa.; au chef de gu., ch. d'une étoile d'or, adextrée d'un lion naiss. du même et senestrée d'un croiss. versé d'arg.

Girard de Mielet van Coehoorn — *Brab. sept., Holl.*, orig. du *Lang.* (Inc. dans la nob. néerl. avec le titre de baron, 11 avril 1829.) Ec.: aux 1 et 4 d'azur à une tour sommée de trois tourelles d'arg., le tout maçonné de sa.; au chef de gu., ch. d'une étoile d'or, adextrée d'un lion naiss. du même et senestrée d'un croiss. versé d'arg. (*Girard de Mielet*); aux 2 et 3 de *Coehoorn*, qui est éc.: *a.* et *d.* d'or à un ours ramp. de sa., coll. d'arg.; *b.* et *c.* d'arg. à un cor-de-chasse de sa., vir. du champ, eng. et lié de gu. **C.:** une aigle cont. de profil, de couleur brunâtre, la tête retournée vers dextre, le vol ouv. et abaissé. **S.:** à dextre une aigle reg. au nat., bq. de sa., languée de gu.; à sen. un ours ramp. au nat., langué de gu. **D.:** FAIRE QUE DEVRA, AVIENNE QUE VOUDRA.

Girard *dit* **de Moudon** — *Fribourg.* D'azur à une tour d'arg., ouv. et aj. de sa., posée sur un tertre de trois coupeaux de sin.; au chef d'arg., ch. d'un loup iss. au nat.

Girard des Orres — *Dauphiné.* D'or au chev. de gu., acc. de trois coquilles de sa.

Girard de la Roussière — *Poitou.* D'azur à trois chev. d'or.

Girard barons **de Soubeyran** — *Poitou.* Les armes de **Girard de la Roussière.**

Girard de Soucantos — *Esthonie* (Ren. du titre de baron, 2/14 avril 1865.) D'azur à un taureau courant d'or, portant sur son dos une colline de sin. sommée d'une tour d'arg.; au chef de gu., ch. d'une étoile d'or, adextrée d'un lion naiss. du même et senestrée d'un croiss. versé d'arg. Cq. cour. **C.:** un lion iss. d'or. **L.:** à dextre d'or et d'azur, à sen. d'or et de gu. **S.:** deux lions d'or, lamp. de gu.

Girard St.-Paul — *Dauphiné.* D'azur à la bande échiq. d'arg. et de sa. de trois tires.

Girard de St.-Radegonde (Barons) — *Aut.* Coupé: au 1 de gu. à la fasce d'or, acc. de six bes. du même; au 2 d'or au lion de sa. **S.:** deux lions, au nat.

Girard de Vaugirard — *Forez.* D'azur à trois épis de maïs d'or (les épis tantôt rangés en fasce, tantôt posés 2 et 1); au chef de gu., ch. de trois roses d'arg. **T.:** deux anges. **D.:** FLORES HONORIS FRUCTUS MEI; et: ON N'A RIEN SANS PEINE.

Girard comtes **de Villetanesse** — *Bret.* (Comtes, 1652.) Ec.: aux 1 et 4 d'arg. à la fasce de gu., ch. d'un lion léopardé d'or et acc. en p. d'une quintefeuille d'azur; aux 2 et 3 d'or à trois meriettes de sa. Sur le tout de *Girard*, qui est losangé d'arg. et de gu.

Girardi — *Venise.* De gu. à la fasce d'arg., ch. d'une rose du champ et acc. de deux roses du sec., 1 en chef et 1 en p.

Girardi auf Castell zu Weyerburg und Limpurg — *Aut., Alsace* (Barons du St.-Empire, 10 mai 1633.) Ec.: au 1 coupé de gu. sur arg., au lion cont. de l'un en l'autre; au 2 coupé: *a.* d'or à un arbre de sin.; *b.* losangé d'arg. et d'azur; au 3 de sa. au lion cont. d'or; au 4 de sa. au lion d'or. A une pointe de gu., br. sur l'écartelé et ch. d'un château de trois tours d'arg. Sur le tout un écusson d'azur plein, timbré d'une couronne d'or. Trois cq., le 2 timbré d'une couronne ordinaire, les 1 et 3 timbrés de couronnes royales. **C.:** 1° un lion iss. et cont. d'or, cour. du même; 2° une aigle de sa., cour. d'or; 3° cinq pl. d'aut. de sa., d'or, d'azur, d'arg. et de gu.

Girardi ou **Gherardi** — *Vérone.* D'azur à une couronne d'or, doublée de gu.

Girardier — *Lyonnais.* D'azur à une licorne d'arg., acc. en chef de trois étoiles mal-ordonnées d'or et en p. d'un croiss. du même; à la champagne de pourpre.

Girardier — *Neufchâtel* D'azur à la bande échiq. d'or et d'arg., acc. de deux roses d'arg.

Girardin — *Lang.* D'or à un coeur enflammé de gu., ch. d'une croix d'arg.

Girardin (Marquis) — *Bourg.* Ec.: aux 1 et 4 d'arg. à trois têtes de corbeau de sa., arr. de gu., allumées et bq. du même; à la bord. aussi de gu.; aux 2 et 3 fascé de gu. et de vair. **C.:** une tête de corbeau de sa. **D.:** UBIQUE CANDIDA VIRTUS.

Girardin — *Bourg.* (Comte de l'Empire, 9 mars 1810.) Ec.: au 1 fascé de gu. et d'herm.; aux 2 et 3 d'arg. à trois têtes de gérardines (oiseaux) de sa.; au 4 d'herm. au saut. ondé de gu., ch. d'une étoile d'arg.

Girardo — *Venise.* D'azur à deux fasces d'or, acc. de trois quintefeuilles du même.

Girardot — *Jersey* Ec.: aux 1 et 4 d'arg. au lion de sa., arm. et lamp. de gu.; aux 2 et 3 de gu au chev. d'arg. **C.:** un lion ramp. de sa., arm. et lamp. de gu. **D.:** NIL DESPERANDUM.

Girardot — *Bourg.* Ec.: aux 1 et 4 de gu au chev. d'arg.; aux 2 et 3 d'arg. au lion de sa. Sur le tout d'or plein.

Giraud — *Paris.* D'azur au chev. d'or, acc. de trois clous de girofle du même.

Giraud — *Forez.* Gironné d'arg. et d'azur.

Giraud — *Lorr.* (An., 30 juillet 1721.) D'azur au chev. d'or, acc. de trois oeillets au nat.; au chef de gu., ch. de trois étoiles d'or.

Giraud — *Lyonnais.* Gironné de huit pièces d'azur, d'arg., de gu. et d'or; les girons d'azur semés de bes. d'or, les girons d'arg. semés d'étoiles de gu., les girons de gu. semés de bes. d'arg., et les girons d'or semés d'étoiles d'azur.

Giraud — *Roannais.* D'azur à un lévrier courant d'or.

Giraud — *Prov.* (An., 1586.) D'arg. à trois bandes d'azur, la deuxième ch. de trois têtes de loup d'or.

Giraud de la Bellière — *Bret.* D'azur à la fasce d'or, acc. de trois têtes de loup du même.

Giraud de la Bigeotière — *Bret.* D'arg. à la fasce de gu., acc. de trois croiss. de sa. **D.:** 1° DE PRÈS OU DE LOIN; 2° NIL TEMERE AUT TIMIDE.

Giraud de la Colinderie — *Bret* Gironné d'or et d'azur.

Giraud de Crezol — *Martinique. P. d'Anais* (An., mars 1667.) D'azur au chev. d'or, surm. d'une triangle du même, et de trois étoiles aussi d'or, rangées en chef; à trois croiss. d'arg., posés 1 et 2, à la p. de l'écu.

Giraud des Echerolles — *Bourbonnais, Rome.* De gu. à un puits d'arg., d'où sortent deux palmes du même, en chev. renv.; au chef d'azur à une fleur-de-lis d'or, chargée d'un bâton du champ, posé en bande.

Giraud de Montbellet — *Forez.* De gu. à un mors de cheval renversé d'arg.; à la bord. dentelée d'or. **S.:** deux lévriers; *ou*, deux licornes. **D.:** ETIAM INDOMITOS DOMAT.

Giraud de St.-Oyen. Les armes de **Giraud de Montbellet.**

Giraud de St.-Try — *Forez.* De gu. à un mors de cheval renversé d'arg., acc. de trois flammes du mê-

me; au chef d'azur, soutenu d'une divise d'or et ch. d'une étoile d'arg.

Giraudon — *Prov.* D'azur au chev. d'or, acc. en chef de deux étoiles du même et en p. d'un croiss. d'arg.

Girault (Baron de l'Empire) — *France.* D'azur à un casque grillé d'arg., panaché de trois plumes du même, taré de profil; à la bord. d'or.

Girault de Prangey — *Bourg., Champ.* D'azur à la fasce, acc. en chef de trois croiss. rangés et en p. d'un bouc saillant, le tout d'arg.

Girault de Vauvert — *Bret.* D'arg. à deux chev. de gu. et au chef du même; au canton de sa., br. sur le tout.

Girbaden (Barons) — *Aut.* D'arg. au lion de gu., cour. d'or. **C.**: la tête et col du lion.

Girbat — *Lorr.* (An., 1743.) D'azur à deux licornes affr. d'arg., acc. en p. d'un croiss. du même.

Girenton, v. **Gaultier de Girenton.**

Giresse de la Reyrie — *Guyenne.* Ec.: aux 1 et 4 de gu. au lion d'or; aux 2 et 3 d'azur à la fasce d'or, surm. de deux palmes d'arg., passées en saut.

Girlé — *Lang.* De gu. au saut. d'arg., ch. de cinq mouch. d'herm. de sa.; à la bord. d'azur, ch. de huit otelles d'arg.

Girkien, v. **Gerkien.**

Girkowsky de Krusscez — *Hongrie* (An. en *Hongrie*, 6 janv. 1514; conf. en *Bohême*, 15 fév. 1591.) Taillé: au 1 d'azur à un loup naiss. d'or, mouv. du taillé, tenant de sa patte dextre un croiss. figuré tourné de gu.; au 2 d'or à la barre d'arg., ch. de deux étoiles d'or. Cq. cour. **C.**: le loup iss., tenant le croiss.; entre deux prob. coupées, à dextre d'arg. sur gu., à sen. d'or sur azur. **L.**: à dextre d'or et d'azur, à sen. d'arg. et de gu.

Girod — *Franche-Comté.* De gu. à trois oeillets d'or.

Girod — *Genève.* D'azur à la bande d'or, acc. de deux croiss. d'arg.

Girod — *P. de Gex.* Tiercé en bande: d'or, d'azur et de sa.; au chev. d'arg., br. sur le tout.

Girod de Vienney (Baron de l'Empire) — *France.* Parti: au 1 d'azur à un croiss. d'arg. et une bord. engr. de gu.; au 2 d'azur à trois colonnes accostées d'or.

Girodz de Gaudy — *Suisse, Savoie, Prusse.* D'azur à la fasce de gu., ch. d'une jumelle d'arg. et acc. de six étoiles du même, 3 en chef et 3 en p. **C.**: deux bras, arm. au nat., les mains de carn. tenant une croix latine d'arg. par le pied.

Girois — *Maine.* D'arg. à quatre fasces d'azur.

Girolami — *Florence.* Coupé-enté d'arg. sur gu.

Girolami — *Florence.* D'arg. au saut. de sa., acc. en chef de la tiare papale au nat., br. sur deux clés d'or en saut.

Giron — *Castille.* D'or à trois pointes ou girons accostés de gu., mouv. de la p. de l'écu; à la bord. échiq. de gu. et d'or [On trouve quelquefois les armes suivantes: Coupé: au 1 parti: *a.* de gu. à une tour sommée de trois tourelles d'or, ouv. et aj. d'azur (*Castille*); *b.* d'arg. au lion de gu., cour. d'or (*Léon*); au 2 d'or à trois pointes accostées de gu. (*Giron*). L'écu entouré d'une bord. échiq. de gu. et d'or, ch. de cinq écussons d'azur, surch. chacun de cinq bes. d'arg., 2, 1 et 2.]

Girona — *Esp.* Tranché: au 1 d'or au lion d'azur, arm. et lamp. de gu.; au 2 vairé-ondé d'or et d'azur.

Gironcoli de Steinbrunn — *Aut.* (An., 1760.) Ec.: aux 1 et 4 d'azur à une fontaine jaillissante d'arg.; aux 2 et 3 de gu. à une balance d'or, soutenue d'une épée d'arg. Cq. cour. **C.**: un cerf iss., au nat. **L.**: à dextre d'arg. et d'azur, à sen. d'or et de gu.

Gironcourt de Vaumoncourt — *Hesse.* Ec.: aux 1 et 4 de gu. à une épée d'arg., garnie d'or, posée en bande; au chef d'or, ch. de deux couronnes de feuillage de sin.; au 2 d'arg. à la fasce de gu., acc. de trois arbres arr. de sin.; au 3 d'arg. à trois cocs de gu.

Gironde — *Auv.* D'azur à trois étoiles d'arg., et une colombe ess. du même, posée sur l'étoile en p.

Gironde de Buron — *Auv.* Les armes de **Gironde de Pille.**

Gironde de Pille — *Agénais* (Conf. du titre de comte, 16 août 1816.) Ec.: aux 1 et 4 d'or à trois hirondelles de sa., 2 rangées en fasce se regardant, et la troisième au vol éployé en p. (*Gironde*); aux 2 et 3 de gu. à la croix vidée, clechée et pommetée d'or. Sur le tout d'arg. à une meriette de sa., acc. de trois molettes du même (*Rochefort*).

Gironde marquis **de Montelera** — *Guyenne.* Ec.: aux 1 et 4 d'or à trois hirondelles de sa., bq. et m. de gu., 2 et 1; aux 2 et 3 d'azur à une croix treflée d'or.

Gironella — *Esp.* Losangé de gu. et d'arg.

Gironvilliers — *Art.* De gu. à un château avec un pont-levis baissé, le tout d'arg.

Girouas — *Maine.* De gu. à trois girouettes, deux d'or en chef et une d'arg. en p.

Giroud — *Forez.* D'azur à trois bandes d'or; au lion de sa., arm., lamp. et vilené de gu., br. sur le tout.

Giroud — *Neufchâtel.* D'arg. à un pennon fendu de gu., tourné vers sen., attaché à une pique d'azur, soutenue d'un tertre de sin.; le tout acc. en chef de deux roses de gu.

Giroust — *Anjou.* D'azur à trois fasces d'or.

Giroux de Vessey — *Bourg.* D'azur à la bande ondée d'or, acc. en chef d'une étoile du même, et en p. d'un croiss. d'arg.

Girsch — *Luxemb.* D'azur au lion d'arg.

Girsewald — *Brunswick* (Nob. du St.-Empire, 5 avril 1784.) D'or à un casque fermé de fer, taré de profil, sommé d'une pl. d'aut. d'azur. Brl. d'or et d'azur. **C.**: deux pl. d'aut. d'azur. **L.** d'or et d'azur. — (Barons, 2 avril 1827:) D'arg. à un casque de tournoi au nat., taré de front, sommé de trois pl. d'aut., une de gu. entre deux d'arg. Cq. cour. **C.**: trois pl. d'aut., une de gu. entre deux d'arg. **L.** d'arg. et de gu.

Girski — *Galicie.* D'azur à un cygne d'arg., soutenu d'une fasce vivrée alesée du même en forme de W. **C.**: un cygne d'arg. — *Ou:* De gu. à un cygne d'arg., tenant de sa patte dextre levée une fasce vivrée alesée du même en forme de W. Cq. cour. **C.**: un cygne d'arg.

Girt *dit* **Gerhard** — *Prusse* (Rec. de nob., 25 fév. 1785.) Parti: au 1 de sa. à un griffon d'or, soutenu de trois pics de rocher d'arg.; au 2 de gu. à trois barres d'arg. Cq. cour. **C.**: une femme iss. de carn., coiffée d'un bonnet d'arg., sommée à sen. d'une pl. d'aut. de gu.; tenant deux pennons coupés, à dextre de sa. sur or, à sen. de gu. sur arg. **L.** conformes aux émaux des prob.

Girtanner — *Winterthur, Kiel, Göttingen.* D'arg. à un vautour ess. de sa., accosté de deux sapins de sin.; le tout soutenu d'un tertre de même. Cq. cour. **C.**: le vautour, soutenu d'un tertre de sin. **L.** d'arg. et de sa.

Girtanner — *St.-Gall.* D'or à un vautour de sa., le vol ouv. et abaissé, devant deux sapins de sin., le tout soutenu d'une terrasse du même. **C.**: le vautour iss. **L.** d'or et de sa.

Girtanner — *St.-Gall.* Coupé: au 1 d'or à trois sapins arr. de sin, rangés en fasce; au 2 de gu. à un vautour d'arg., le vol ouv. et abaissé, la patte dextre levée. Cq. cour. **C.**: un lévrier iss. d'arg., coll. et bouclé d'or. **L.**: à dextre d'or et de sin., à sen. d'arg. et de gu.

Girtanner, v. **Luxburg.**

Girtler chevaliers **de Kleeborn** — *Bohême* (Chevaliers, 2 août 1816.) D'arg. à la bande d'azur, acc. de deux trèfles de sin. **C.**: 1° un vol cont. d'azur; 2° trois pl. d'aut., une d'arg. entre deux d'azur. **L.** d'arg. et d'azur.

Girval — *Bourg*, orig. de *Lang.* D'azur à la bande d'or, ch. de trois croix ancrées de gu.

Giry — *Bret.* Bandé d'or et de gu., acc. en chef d'un lambel d'azur, br. sur le bandé.

Giry — *Forez.* D'azur au saut. d'arg.

Giry barons **de Vaux et de St.-Cyr** — *Lyonnais.* D'arg. au saut. de gu.

Gische — *Silésie* (Chevaliers, 29 avril 1712.) Coupé: au 1 parti: *a.* d'azur à trois étoiles d'or; *b.* d'arg. au lion de gu.; au 2 de gu. à un mur crén., sommé de trois tours, le tout d'arg., maçonné de sa. Cq. cour. **C.**: un lévrier iss., entre un vol.

Gisched — *Allem.* Tranché, d'azur à trois étoiles d'or, 2 et 1, sur gu. à une licorne saillante d'arg.; à la bande d'arg., br. sur le tranché. Cq. cour. **C.**: une étoile d'or; entre deux prob., de gu. et d'azur. **L.**: à dextre d'or et d'azur, à sen. d'arg. et de gu.

Gise — *Dan.* (M. ét.) Coupé: au 1 d'or au lion naiss. de gu., mouv. du coupé; au 2 d'azur à deux fasces d'arg. **C.**: le lion, iss.

Gisc, v. **Giese.**

Giseke — *Saxe-Meiningen* (An., 27 mars 1878.) Tranché d'arg. sur azur; à deux étoiles d'or, rangées en pal, l'une sur l'arg. et l'autre sur l'azur. **C.**: une étoile d'or, entre un vol d'arg. **L.** d'arg. et d'azur.

Gisel — *Dan.* (M. ét.) D'azur à une sirène de carn., nageante sur une mer d'arg., tenant de sa main dextre un peigne et de sa sen. un miroir ovale. **C.**: la sirène.

Gisella — *Vérone.* D'arg. chapé de sin.; au chef de gu., ch. de trois roses d'arg., bout. d'or.

Gisencourt — *Art.* D'or à la bande de sa., acc. de trois meriettes du même, 2 en chef et 1 en p.

Gisens, v. **Gysens.**

Gisichi — *Dalmatie.* Parti-enclavé de deux pièces

Digitized by Google

et une demie d'azur sur gu. Brl. d'azur et de gu. C.: un demi-vol, aux armes de l'écu. L. d'azur et de gu., *ou* d'azur, d'or et de gu.

Gisier — *Franche-Comté.* D'or au chev. d'azur, acc. de trois mâcles de gu.

Gislain — *Norm.* D'azur à un cerf pass. d'or.

Gislersen — *Dan.* (M. ét.) De sa. à huit roses, 3, 2, 2 et 1, les cinq premières de gu., les autres d'azur. C.: deux bras parés d'arg., les mains de carn. supp. une épée en fasce, environnée d'une couronne de laurier de sin.

Gispert — *Aragon.* Parti: au 1 de gu. à la bord. denchée d'arg.; le gu. ch. d'un écusson ovale d'arg. surch. d'un lion d'azur, au treilliś d'or, br. sur le lion: ledit écusson bordé d'or et acc. de dix étoiles du même, 3, 2, 2, 2 et 1; au 2 d'arg. à une tour de gu., cant. de quatre fleurs-de-lis d'or, et à la bord. de gu., ch. de huit chaudières d'arg.

Gissa — *Pol.* Coupé: au 1 d'arg. au lion léopardé de gu.; au 2 fascé d'azur et d'arg. Cq. cour. C.: un léopard de gu.

Gissey — *Champ.* De gu. à trois chandeliers d'église d'or, surm. de trois étoiles du même.

Gisterle — *Ratisbonne.* Parti de sa. et d'arg.; à un homme iss. de la p., hab. de l'un en l'autre, sommé d'une couronne royale d'or. C.: l'homme, iss.

Gittard — *Roussillon.* Coupé d'azur sur sa.; à un cheval cabré d'or, br. sur le coupé.

Gittburg — *Allem.* D'arg. à trois pals de gu.; au chef du premier, ch. d'un lambel du sec. Cq. cour. C.: une tête et col de licorne de gu.

Gittelde — *Brunswick* (M. ét.) De gu. à deux clés adossées d'arg., posées en pals. C.: une clé d'arg., en bande, br. sur une colonne de gu., sommée d'une queue de paon au nat.

Gitton de la Ribellerie — *Ile-de-Fr.* D'arg. à deux canons de sa., montés sur leurs affûts, passés en saut., et acc. en p. d'un barillet du même.

Giubanigo — *Venise.* Parti: au 1 d'arg. au lion d'or; au 2 fascé de gu. et d'arg.

Giudi — *Florence.* Ec. en saut. d'arg. et de gu.; au lion de l'un en l'autre.

Giudice — *Naples.* Ec. de gu. et de sa.; à la croix d'arg., br. sur les écartelures.

Giudich — *Bosnie.* Ec. en saut.: en chef et en p. d'arg. à une tête et col d'aigle de gu.; à dextre et à sen. d'or à un demi-vol de gu., celui à dextre cont. Cq. cour. C.: une aigle iss. d'arg. L.: à dextre d'arg. et de gu., à sen. d'or et de gu.

Giudici — *Gênes.* D'or à la bande d'azur, ch. de trois fleurs-de-lis du champ, posées chacune en pal.

Giudici — *Gênes.* Coupé de gu. sur azur; à la bande d'arg., br. sur le tout.

Giudici — *Pavie.* D'azur au lion d'or, tenant de sa patte dextre une branche feuillée de sin.; à la bande de gu., br. sur le tout.

Giudici — *Gênes, Naples, Rome.* Tiercé en bande: d'azur, d'arg. et de gu. — *Ou,* ces armes augmentées d'un chef d'or, ch. d'une aigle de sa., cour. d'or.

Giugni — *Florence.* De gu. à trois pieds de boeuf d'arg., les ongles en bas; au chef d'or.

Giulian. v. **Zulian.**

Giuliani, l'une des treize familles patriciennes de *Trieste* (M. ét. en 1835.) Coupé de gu. sur arg.; à l'aigle de sa., bq., m. et cour. d'or, br. sur le coupé.

Giuliani (Chevaliers) — *Allem.* Ec.: aux 1 et 4 d'or à la bande de gu., ch. d'une flèche d'arg., posée dans le sens de la bande; aux 2 et 3 d'azur à une licorne saillante d'or. Deux cq. cour. C.: 1° un coq hardi et cont. d'or, cour. du même; L. d'or et de gu.; 2° cinq pl. d'aut., alt. d'or et d'azur; 1. d'or et d'azur.

Giuliani — *Venise.* Coupé d'arg. sur sin.

Giuliari — *Vérone.* Fascé d'azur et d'arg., la dernière fasce d'arg. ch. d'une étoile d'or; au chef d'arg., ch. d'un lion iss. de gu., arm. et lamp. d'azur. Cq. cour. C.: une patte d'aigle de gu., onglée d'or, la serre en haut. L. d'arg. et de gu.

Giulini (Comtes) — *Milan.* Coupé: *a.* sous un ciel au nat. un vaisseau à trois mâts voguant sur une mer, la proue dirigée vers une tour sur un rocher à dextre, le tout au nat.; *b.* de gu. à trois fasces entées d'arg., les compartiments *a.* et *b.* entourés d'une bord. comp. de gu. et d'arg.; au chef d'or, br. sur la bord. et ch. d'une aigle de sa., cour. d'or. Cq. cour. C.: l'aigle.

Giulini della Porta — *Milan.* Parti: au 1. coupé: *a.* sous un ciel au nat. un vaisseau à trois mâts voguant sur une mer, la proue dirigée vers une tour sur un rocher, mouv. du flanc dextre, le tout au nat.; *b.* de gu. à trois fasces entées d'arg.; les compartiments *a.* et *b.* entourés d'une bord. comp. de gu. et d'arg.; au chef d'or, br. sur la bord. et ch. d'une aigle de sa., cour. d'or; au II. coupé de gu. sur arg.; à deux portes de l'un à l'autre, les battants ouverts, chacune soutenue d'un socle. Deux cq. cour. C.: 1° l'aigle du 1, cont.; L. d'or et de sa.; 2° une femme iss., hab. d'arg., ceinte de gu., tenant de sa main dextre trois lis de jardin d'arg., tigées et feuillées de sin., la main sen. appuyée sur sa hanche; entre un vol à l'antique de sa.; 1. d'arg. et de gu.

Giuly — *Venise.* Tranché d'azur sur or; à un phéon démanché et renv., la pointe en bas, br. sur le tranché en bande, d'arg. sur l'azur et d'azur sur l'or.

Giunta d'Albani — *la Haye.* De sin. à la fasce d'or, acc. en chef de trois étoiles rangées du même, surm. d'un croiss. cont. aussi d'or, et en p. d'un tronc d'arbre terrassé au nat., senestré d'une demi-aigle de sa., mouv. du flanc sen. — *Ou:* De sin. à la fasce, acc. en chef d'une étoile et en p. de trois tours, 2 et 1, le tout d'or.

Giunta-Bindi — *Florence.* D'or à une hure de sanglier de sa., défendue d'arg.

Giuntalodi — *Vérone.* D'azur à un mont isolé de six coupeaux d'or, surm. d'une étoile du même; le tout acc. en chef d'un compas ouv. en chev. d'or, les branches d'arg., et en p. de deux masses d'armes d'or, passées en saut.

Giuntini — *Florence.* D'azur à la bande d'arg., ch. de trois roses de gu.

Giuntini — *Florence.* D'arg. à la bande d'azur, côtoyée de six roses au nat.

Giuntini — *Florence.* D'arg. à deux jumelles d'azur, passées en saut., cant. de quatre roses de gu.

Giupani — *Venise.* Coupé: au 1 d'azur à un pourpoint d'or; au 2 d'azur à trois barres d'or.

Giuricco — *Dalmatie.* Coupé-voûté d'azur sur gu., à la fasce voûtée d'or, br. sur le coupé; l'azur ch. d'une aigle héraldique de couleur brunâtre, bq., m. et cour. d'or, fixant un soleil d'or, posé au canton dextre du chef; le gu. ch. d'un laurier d'arg., terrassé de sin. Cq. cour. C.: trois pl. d'aut.: d'azur, d'or et de gu. L. d'or et d'azur.

Giusti — *Padoue.* Coupé d'arg. sur gu.; à une rose de quatre feuilles de l'un en l'autre, bout. d'or, barbée de sin.

Giusti — *Venise.* Coupé d'arg. sur gu.; à six poids en forme de vases sans anses de l'un à l'autre, 3 et 3.

Giusti — *Vérone.* D'azur à une tête et col d'homme de carn., chevelée d'or, posée de profil. Cq. cour. C.: une tête et col de dragon de sin. L. d'arg. et d'azur. — *Ou:* Ec.: aux 1 et 4 d'or à l'aigle de sa., bq. et m. de gu.; aux 2 et 3 d'azur à une tête d'homme de carn., chevelée d'or, posée de profil. — *Ou:* Ec.: aux 1 et 4 c.-éc.: *a.* d'argent à la croix de Jérusalem d'or; *b.* burelé d'arg. et d'azur, au lion de gu., arm., lamp. et cour. d'or, br. sur le burelé; *c.* d'arg. au lion de gu., cour. d'or; *d.* d'arg. au lion de gu.; aux 2 et 3 d'azur à une tête d'homme de carn., chevelée d'or, posée de profil.

Giusti — *Dalmatie.* D'azur à une tête d'homme de carn., chevelée d'or, posée de profil; l'écu bordé d'or. T. à sen.: une panthère assise au nat., la patte dextre levée, la tête passée dans un casque au bri. d'azur et d'arg., portant en cimier une tête et col de dragon de sin., bq. et écaillée d'or, languée de gu. L. d'arg. et d'azur.

Giusti — *Rome, Dalmatie* (Comtes vénitiens, 10 mars 1502:) D'azur à une tête d'homme de carn., posée de profil, chevelée d'or, le col coupé et dégouttant de sang. — (Conf. du titre de comte, 31 mai 1600, 19 nov. 1819 et 14 fév. 1821:) Ec.: aux 1 et 4 d'or à une aigle de sa., bq., m. et cour. de gu.; aux 2 et 3 d'azur à une tête d'homme de carn., posée de profil, chevelée d'or, le col coupé et dégouttant de sang. T. à sen.: une panthère assise au nat., la patte dextre levée, la tête passée dans un casque cour., portant en cimier un dragon iss. de sin.

Giusti comtes **de Gadio** — *Dalmatie* (Comtes, 23 juin 1600.) Ec.: aux 1 et 4 d'or à l'aigle de sa., bq., m. et cour. d'or; aux 2 et 3 d'azur à une tête d'homme de carn., chevelée d'or, posée de profil. T. à sen.: une panthère assise au nat., la patte dextre levée, la tête passée dans un casque cour., portant en cimier une tête et col de dragon de sin., languée de gu. L.: à dextre d'arg. et de gu., à sen. d'or et d'azur.

Giustinian (Comtes) — *Venise.* De gu. à l'aigle ép. d'or, chaque tête cour. du même; l'aigle ch. d'un écusson d'azur, ch. d'une fasce d'or et bordé du même. Trois cq. cour. C.: 1° la toque du doge de Venise; 2° l'aigle ép. (sans écusson); 3° un ange iss., hab. d'arg., la tête entourée d'une auréole d'or, tenant de sa main dextre une bague et de sa sen. une fleur-de-lis héraldique d'arg., tigée et feuillée de sin. L.: à dextre d'or et de gu., à sen. d'or et d'azur.

Giustinian-Lolin. v. **Zustinian-Lolin.**

Giustiniani — *Padoue.* D'azur au lion d'arg.

Giustiniani — *Venise.* D'azur à la fasce d'or.

Giustiniani — *Gènes, Rome, Vicence* (Marquis, 22 nov. 1603; princes, 22 nov. 1644. M. ét. en 1843.) De gu. à un château sommé de trois tourelles d'arg., ouv. de sa.; au chef d'or, ch. d'une aigle (*ou* aigle iss.) de sa., cour. d'or.

Giustiniani — *Vicence.* De gu. à l'aigle ép. d'or, surm. d'une couronne et ch. d'un écusson ovale de gu. à la tour d'arg. et au chef d'or ch. d'une aigle iss. de sa, cour. d'or; ledit écusson bordé d'or.

Giusto ou **Zusto** — *Dalmatie* (Barons, 1 juillet 1785.) Coupé: au 1 d'or à trois fleurs-de-lis rangées d'azur; au 2 d'azur plein. Trois cq. cour. **C.**: 1° et 3° une fleur-de-lis d'azur; 2° une aigle ép. de sa., bq., m. et chaque tête cour. d'or. **L.** d'or et d'azur.

Giusto, v. **Zusto.**

Givel — *P. de Vaud.* D'azur à deux palmes d'or, passées en saut., acc. en chef d'un soleil du même et en p. d'une étoile (5) d'arg.

Giverlay — *France.* Fascé d'or et d'azur. — *Ou:* D'azur à trois fasces d'or.

Givert — *Esp.* D'arg. à l'aigle de sa.; à la bord. comp. de gu. et d'arg.

Gilverville — *Norm.* D'or à la fasce d'azur, ch. d'un croiss. d'arg. et acc. de quatre molettes de sa., 2 en chef et 2 en p.

Givès de Montgaigaard — *Orléanais.* D'azur au chev. d'or, ch. de cinq annelets de gu.

Givodan, Givaudan ou **Gévaudan** — *Dauphiné, Gévaudan.* D'azur au chev. d'arg., ch. de cinq tourt. de gu. et acc. de trois roses du sec.; au chef d'or, ch. d'un lion iss. de gu. **S.**: deux lions, au nat. **D.**: CRUCI REGIQUE FIDELIS.

Givry (de)—*Bourg.* De sa.à trois quintefeuilles d'arg.

Givry (de) — *Holl.* Ec.: aux 1 et 4 de gu.à l'aigle d'or; aux 2 et 3 de sa. à la croix ancrée d'or.

Gizowski — *Galicie.* Coupé: au 1 d'arg. au lion léopardé de gu.; au 2 fascé d'azur et d'arg. de six pièces. Cq. cour. **C.**: un lion léopardé de gu.

Gizycki — *Prusse* (Rec. de nob., 6 oct. 1820.) Les armes de **Gozdawa.**

Gjerta — *Suède* (Barons, 1719. M. ét. en 1740.) Ec.: au 1 d'arg. à un cheval galopant de gu., cour. d'or, sellé d'arg.; au 2 d'azur au lion d'or, cour. du même; au 3 de gu. à un homme, hab. d'azur, coiffé d'un bonnet du même, et tenant de sa main dextre une épée abaissée d'arg., garnie d'or; au 4 d'arg. à la barre ondée d'azur; à trois tubes de canon d'or, posés en bandes, rangés en barre, br. sur la barre. Sur le tout d'azur à un coeur d'or, enflammé du même, br. sur deux flèches d'arg., passées en saut. Deux cq. cour. **C.**: 1° une étoile (5) d'arg., entre deux prob., coupées alt. d'or et d'azur; **L.** d'or et d'azur; 2° un étendard romain (gonfanon) d'or et une couronne de laurier de sin. suspendue à la trabe, entre huit bannières d'azur, sauf la quatrième qui est d'arg. à trois couronnes d'or; **L.** d'arg. et de gu. **T.**: à dextre un guerrier romain, tenant le gonfanon du 2e cimier; à sen. un chevalier, arm. de toutes pièces d'arg., la visière levée, le casque panaché d'or, tenant de sa main sen. une bannière aux armes du surtout.

Gjös — *Suède* (An., 1444.) D'azur à deux étoiles (5) d'or en chef et un poisson nageant du même en p.; l'écu bordé aussi d'or. **C.**: une pique d'or, en pal, entre deux guidons d'azur, les hampes d'or.

Gjurgjevits — *Serbie.* D'or à la fasce de gu., ch. de deux roses d'arg. (*ou*, la fasce d'arg. et les roses de gu.) Cq. cour. **C.**: un griffon iss. d'or, arm. et langué de gu. **L.** d'or et de gu.

Gjuricsevits — *Serbie.* De gu. au lion d'or, arm. et lamp. d'azur, acc. d'une comète d'or, posée en bande au canton dextre du chef. Cq. cour. **C.**: une aigle ép. iss. de sa., languée de gu., chaque tête cour. d'or.

Gjuritskov de Modos — *Hongrie* (Nob. d'*Aut.*, 13 mai 1773.) Coupé: au 1 parti: *a.* d'or à l'aigle de sa.; *b.* de gu. au lion d'or, brandissant une épée; au 2 d'azur au chev. d'or, ch. de trois étoiles de gu., acc. en chef à dextre d'une grappe de raisins d'or, à sen. d'une serpette d'or et en p. d'un cheval d'arg. sur une terrasse de sin. A une fasce d'arg., br. sur le coupé, ch. des initiales J. H. M. T. (*Joseph II, Marie Thérèse*) de sa. **C.**: une colombe d'arg., tenant en son bec trois épis d'or et posée sur une colline de sin.; entre un vol de sa. **L.**: à dextre d'or et de sa., à sen. d'or et de gu.

Glabbais — *Brab.* Parti: au 1 d'arg. à une Fortune de carn., tenant de ses mains un voile de gu., et soutenue d'une ancre de sa., posée en barre; au 2 d'or à une tête de More, tort. d'arg.

Glabbeeck (van) — *Brab.* De sin. à neuf fleurs-de-lis d'arg., 4, 3, 2; à la bord. d'or. **C.**: une fleur-de-lis d'arg.

Glabbeke, v. **Rodex** *dit* **Glabbeke.**

Glabsperger — *Souabe.* D'or à une fleur-de-lis de sa., mouv. d'un tertre du même. **C.**: deux prob. de sa., ch. chacune d'une fasce d'or.

Glacy — *Norm.* D'arg. à la croix de gu., cant. de quatre mouch. d'herm. de sa.

Glad — *Dan.* (M. ét.) D'azur à trois têtes et cols de cygne d'arg., acc. de trois oeillets de gu. **C.**: un oeillet de gu., tigé et feuillé de sin., entre un vol d'arg.

Gladat de Gacé — *Norm.* D'arg. au chev. de sa., acc. de trois tourt. de gu.

Gladebeck — *Silésie, Saxe.* Coupé: au 1 d'or au lion léopardé de sa.; au 2 d'arg. à huit burèles ondées d'azur. **C.**: une ramure de cerf au nat. **L.**: à dextre d'or et de sa., à sen. d'arg. et d'azur.

Gladis — *Silésie.* D'arg. à un cerf pass. de gu. **C.**: le cerf, iss.

Gladonnet — *Bret.* D'arg. au lion de sa.

Gladstone — *Ecosse* (Baronet, 27 juin 1846.) D'arg. à une tête de sauvage de carn., posée de front, dégouttante de sang, tort. d'une couronne de houx de sin., la tête enclose dans une orle fleur. à l'ext. de gu.; le tout acc. de huit martinets de sa., rangés entre ladite orle et les bords de l'écu. **C.**: un griffon iss. de sa., mouv. d'une couronne de houx de sin. et tenant dans ses pattes une épée d'arg., enflée d'une couronne de chêne de sin. **D.**: FIDE ET VIRTUTE.

Gladistes — *Suède.* De gu., bordé d'or, ch. en abîme d'un écusson du même surch. d'une tête de sauvage de carn., posée de front; ledit écusson acc. de huit merlettes d'arg., rangées en orle. Brl. d'or et de gu. **C.**: un oiseau au nat., devant huit guidons, quatre flottant à dextre et quatre à sen.; ceux à dextre d'arg., d'or, de gu. et d'or, et ceux à sen. d'or, de gu., d'or et d'arg.; les hampes d'arg. **L.**: à dextre d'or et de gu., à sen. d'arg. et de gu. [Comp. **Gladstone.**]

Glaffey — *Anhalt* (Nob. du St.-Empire, 1748.) Ec.: aux 1 et 4 de gu. à une hache d'armes d'arg.; aux 2 et 3 d'azur à un griffon d'or. Cq. cour. **C.**: une aigle de profil de sa., le vol levé; devant deux prob. de gu., ornées chacune dans son embouchure d'un pennon d'azur, la trabe mise en fasce. **L.**: à dextre d'arg. et de gu., à sen. d'or et d'azur.

Glaignes (Comtes **de**), v. **Beaurains** comtes **de Glaignes.**

Glambek — *Dan.* (M. ét.) D'azur à un membre d'aigle d'arg., posé en fasce. **C.**: deux membres d'aigle d'arg., les serres en haut, supp. un coeur de gu.

Glambek — *Dan.* (M. ét.) D'azur à une rose de six feuilles de gu., acc. de trois feuilles de tilleul de sin., posées en pairle, les pointes dirigées vers la rose. **C.**: une queue de paon au nat. **(more.**

Glamis (Lord), v. **Bowes-Lyon** comte **de Strathglan** — *Westphalie, Waldeck.* De gu. au chev. d'or, acc. en p. d'une croisette pattée du même. Cq. cour. **C.**: un vol de gu., l'aile dextre ch. d'une fasce d'or, l'aile sen. ch. d'une croisette pattée du même.

Gland (de) — *P. de Vaud.* De gu. à une tige effeuillée d'arg., fruitée de trois glands pendants et mal-ordonnés du même; le tout acc. d'une rose d'or au canton sen. du chef.

Gland (de) *dit* **Delilient** — *P. de Vaud.* D'azur à trois glands effeuillés d'or, la queue en bas.

Glandevès (Barons) — *Prov.* (M. ét. en 1832.) Fascé d'or et de gu. **D.**: TÉMERITÉ ET FIERTÉ.

Glandine (Vicomte), v. **Toler** comte **de Norbury.**

Glandore (Comte **de**), v. **Cresbie** comte **de Glandore.**

Glane (de) — *P. de Vaud.* De gu. semé de croisettes d'arg.; au lion d'or, br. sur le tout.

Glane (de) — *Moudon* (*P. de Vaud.*) De gu. à un senestrochère arm., iss. d'une nuée mouv. du flanc, et tenant une clé en pal, le tout d'arg. **C.**: un sauvage iss. de carn., tenant une massue, posée sur son épaule.

Glaner — *Augsbourg.* Parti de sa. et de gu.; au chev. ployé d'arg., br. sur le tout et acc. de trois étoiles du même. **C.**: un demi-vol, aux armes de l'écu.

Glanfeld (Edle **von**), v. **Pauker** Edle **von Glanfeld.**

Glanitz de Glanitzsteten — *Styrie.* Ec.: aux 1 et 4 d'arg. à un paon naiss. d'azur, celui du 1 cont.; au 2 de gu. à un bélier ramp. d'arg.; au 3 parti de sa. et d'arg., à deux los. de l'un à l'autre. Trois cq. cour. **C.**: 1° un paon cont. au nat.; 2° les los. du 3, accostant un tuyau d'or, sommé d'un panache de plumes de coq de sa.; 3° le bélier du 2, iss.

Glanner — *Salzbourg.* De sa. à trois pommes de grenade de gu., mouv. d'une seule tige, sortant d'un tertre de sin. Cq. cour. **C.**: les meubles de l'écu. **L.** d'or et de sa.

Digitized by Google

Glannes barons **de Villers-Farlay** — *Franche-Comté* (An., 1816; barons, juin 1746. M. ét.) De gu. au chev. d'or, acc. de trois glanes de blé du même.

Glans de Cessiat — *Franche-Comté.* De gu. à trois flèches d'arg.; au chef d'azur, ch. de trois glands d'or, les queues en haut. **S.:** deux lions d'arg., lamp. de gu.

Glansenstjerna [anciennement **Glansberg**] — *Finlande* (An., 10 oct. 1719.) Tiercé en pal: au 1 d'arg. à la demi-aigle de sa., mouv. de la ligne sen.; au 2 d'azur à deux bannières d'arg., passées en saut. dans une couronne d'or, acc. en chef d'une étoile du même; au 3 d'arg. au lion de sa., tenant une palme de sin. Au chef de l'écu de gu., br. sur le tiercé et ch. d'un tube de canon d'or, en fasce. **C.:** une tour d'arg., sommée de six bannières, trois à dextre, d'azur, d'or et de gu., et trois à sen., d'azur, d'or et de gu.; ladite tour accostée de deux palmes de sin.

Glanvell (Edle **von**), v. **Wolf** Edle **von Glanvell.**

Glanz d'Eicha — *Bohême* (Chevaliers d'*Eicha*, 9 avril 1853.) D'azur à la bande d'or, ch. de trois chênes de sin. Deux cq. cour. **C.:** 1° une main jurante de carn., entre un vol coupé alt. d'azur et d'or; 2° cinq pl. d'aut., alt. d'azur et d'or. **L.** d'or et d'azur. — (Barons d'*Eicha*, 30 sept. 1870.) D'azur à la barre d'or, ch. de trois chênes arr. au nat. Trois cq. cour. **C.:** 1° trois pl. d'aut., une d'or entre deux d'azur; 2° une aigle iss. de sa., languée de gu.; 3° une main jurante de carn., entre deux prob. coupées alt. d'or et d'azur. **L.** d'or et d'azur. **T.:** deux chevaliers, arm. de toutes pièces d'arg. ilsérées d'or, éperonnés d'or, l'épée à la hanche, le casque panaché de quatre plumes d'aut. alt. d'azur et d'or; le chevalier à dextre ayant la visière baissée et tenant de sa main dextre une lance de tournoi de gu., houppée d'or, en pal; le chevalier à sen. ayant la visière levée et tenant de sa main sen. un petit bouclier d'arg. dont il se couvre la poitrine. **D.:** PERPETUA FIDE.

Glapion — *Norm.* D'azur à trois fasces d'or; à la bord. de gu.

Glarens — *Bresse, P. de Vaud.* D'or à l'aigle de sa. (souvent l'aigle est ch. d'un écusson parti: *a.* d'or à la bande de gu.; *b.* de gu. à la fasce d'arg.)

Glarges (de) — *Hainaut.* De sa. à trois têtes de bélier d'arg., accornées d'or. **C.:** une tête de bélier de l'écu. **D.:** MONTIGNY AU BÉLIER! ou: ST.-CHRISTOPHE!

Glarges (de) — *Ath* (*Hainaut*) (Réh. de nob., 28 déc. 1737.) De sa. à quatre fasces d'or; au fr.-q. de sa., ch. d'une tête et col de bélier d'arg., accornée d'or. **C.:** la tête de bélier, entre un vol de sa. [Comp. **Glarges,** et **Montigny de Glarges.**]

Glarges (de) — *Harlem.* Ec.: aux 1 et 4 de sa. à trois têtes de bélier d'arg., accornées d'or (*Glarges*); aux 2 et 3 burelé d'arg. et d'azur, de douze pièces (*Montigny*) [Comp. **Montigny de Glarges.**]

Glarus-Tschudy barons **de Fiums** — *Italie* (Conf. du titre de baron, 22 avril 1559 et 3 oct. 1742; marquis de *Santo-Pasquale*, 1746; conf. dudit titre, 11 janv. 1838.) Ec.: aux 1 et 4 d'or à un bouquetin de sa (armes anciennes de *Tschudi*), celui du 1 cont.; aux 2 et 3 d'or à deux tours de gu., reliées par une courtine du même, ouv. du champ et surm. d'une aigle ép. de sa. (*Habsburg-Lauffenburg*). Sur le tout d'or à un sapin arr. de sin., fruité de neuf pièces de gu., posées 1, 2, 3 et 3 (*Tschudi*). Deux cq. cour. **C.:** 1° une corne de bouquetin d'or, ornée à l'ext. de quatre boules du même, portant des plumes de coq de sa.; **L.** d'or et de sa.; 2° le sapin; **L.** d'or et de gu. *Cri* au-dessus du cimier: PRO DEO ET RHÆTIA. **S.:** à dextre un griffon d'or, allé de sa., tenant une bannière d'or, ch. d'une aigle ép. de sa., la trabe de gu.; à sen. un bouquetin de sa., accorné d'or, tenant une bannière coupée de sa. sur gu. (la bannière du canton de *Glarus*). **D.:** ASPERA NON SPERNIT.

Glas (le) — *Bret.* D'arg. au lion de sa.

Glas (du) d'Aramcy — *Soissonnais.* D'azur à un château sommé de trois tours d'arg. Sur le tout d'arg. à un coeur de gu., cour. d'or, et un chef d'azur, ch. de trois étoiles d'arg.

Glasau — *Prusse* (M. ét. au commencement du 16e siècle.) D'arg. à la bande d'azur, ch. de trois étoiles d'or. **C.:** trois fleurs-de-lis héraldiques tigées.

Glasenap *Pom., Livonie, Esthonie.* D'arg. au chev. de gu., la jambe sen. soutenue d'une tête de More, mouv. du canton sen. de la p. **C.:** un chev. de gu., orné à l'ext. de six plumes de paon au nat. et sommé de trois pl. d'aut.: de sa., de gu. et d'arg. **L.** d'arg. et de gu.

Glasenapp — *Prusse* (An., 18 août 1842.) D'azur à un St.-Georges à cheval, le tout d'arg., perçant de sa lance un dragon terrassé de sa., vomissant des flammes. Cq. cour. **C.:** cinq pl. d'aut., alt. de gu. et d'arg. **L.** d'arg. et d'azur.

Glasenapp-Gliszinski — *Prusse.* Les armes de **Nowina.**

Glaser — *Prusse* (An., 1740.) De gu. à un cerf d'arg.

Glaser — *Prusse* (An., 25 sept. 1787.) Parti: au 1 d'azur à un sabre d'arg., en barre, et une pique du même, en bande, passées en saut., et acc. de deux étoiles du sec., 1 en chef et 1 en p.; au 2 d'arg. à la demi-aigle de sa., bq., m. et cour. d'or, mouv. du parti et tenant un sceptre du même. L'écu bordé d'or. Cq. cour. **C.:** une étoile d'arg., entre un vol de sa. **L.** d'arg. et d'azur.

Glaser — *Westphalie, Bâle.* D'or à deux demi-vols adossés de sa., mouv. d'une boule du même en p. **C.:** les meubles de l'écu.

Glaser — *Bâle.* De gu. à trois feuilles de tilleul mal-ordonnées, mouv. d'une même tige posée sur un tertre, le tout de sin. **C.:** un homme iss., hab. de gu., rebr. d'arg., au rabat du même, la main sen. appuyée sur sa hanche et tenant de sa dextre un verre à vin rempli de vin. **L.** de sin. et de gu.

Glaser, v. Edle **von Glassberg.**

Gläser — *Nuremberg.* Coupé: au 1 d'azur à un verre à vin d'arg., rempli de vin d'or; au 2 d'or à un poisson d'azur, nageant vers sen. **C.:** un homme iss., hab. d'un parti d'or et d'azur, tenant de sa main dextre le poisson en pal, et de sa sen. le verre. **L.** d'or et d'azur.

Glasersfeld Edle **von Helmwerth** — *Bohême* (An., 6 avril 1873.) Coupé d'or sur sa., à trois casques de l'un à l'autre, tarés de front. Cq. cour. **C.:** un lion iss. d'or, tenant une épée d'arg., garnie d'or. **D.:** PER VIAS RECTAS.

Glasgow (Comte **de**), v. **Boyle comte de Glasgow.**

Glasius — *Holl.* Ec.: au 1 d'or à la demi-aigle de sa., mouv. du parti; aux 2 et 3 d'azur à trois los. d'or; au 4 de sin. à trois trèfles d'arg. Sur le tout de gu. à une marque de marchand composée de trois flanchis mal-ordonnés d'arg., réunis par des traits. **C.:** une los. d'or.

Glasnotzki ou **Glaznocki** — *Prusse occidentale.* Les armes de *Pruss III.* Cq. cour. **C.:** trois pl. d'aut., une d'arg. entre deux de gu.

Glass — *Bav.* (An., 21 fév. 1843.) De gu. à deux demi-vols adossés d'arg., ch. chacun d'une fasce d'azur. Cq. cour. **C.:** les meubles de l'écu.

Glassberg (Edle **von**) [anciennement **Glaser**] — *Hongrie* (Chevaliers du St.-Empire, 6 juillet 1792.) D'arg. à un rocher escarpé au nat. sur une terrasse de sin.; le champ chapé-ployé d'azur, à deux écureuils au nat. croquant une noix, celui à dextre cont. Deux cq. cour. **C.:** 1° l'écureuil cont.; 2° un demi-vol d'azur. **L.** d'arg. et d'azur.

Glasser — *Allem.* Coupé: au 1 de sa. au lion léopardé d'or; au 2 d'or, chapé d'azur; à trois étoiles de l'un à l'autre. Cq. cour. **C.:** le lion, iss. **L.:** à dextre d'or et de sa., à sen. d'or et d'azur.

Glasser — *Saxe* (Nob. du St.-Empire, 23 août 1788.) Coupé de gu. sur arg.; à un meuble d'azur en forme de croix latine, la trabe recroisettée en haut, les bras cramponnés vers le bas et terminés en houppe d'or; la trabe accostée en bas de deux étoiles de gu. sur l'arg. Cq. cour. **C.:** le meuble de l'écu, entre un vol de sa. **L.** d'arg. et de gu.

Glassfoord (Lord), v. **Abercromby** lord **Glassfoord.**

Glassnapf — *Nuremberg.* De gu. à une écuelle de verre, d'arg. **C.:** un demi-vol aux armes de l'écu.

Glasson — *Dauphiné.* Coupé: au 1 d'or à la croix trèflée d'azur; au 2 d'azur à un besant d'or.

Glasson — *Fribourg.* De gu. à un tertre de trois coupeaux de sin., supp. chacun une pirамide d'arg., chaque pirамide surm. d'une étoile (5) d'or.

Glastonbury (Baron), v. **Grenville** baron **Glastonbury.**

Glastoud — *Lyonnais.* D'azur à la bande d'arg., ch. de trois étoiles de gu.

Glatfelden — *Suisse.* D'or à trois demi-ramures de cerf d'azur, posées en fasces, l'une sur l'autre. **C.:** une ramure de cerf d'azur.

Glatigny — *Norm.* D'azur à un dédale d'arg.

Glatigny — *Norm.* D'or à un gradin de quatre marches d'azur.

Glatigny — *Beauvoisis.* Echiq. d'or et d'azur.

Glatigny — *Lyonnais, Ile-de-Fr.* D'arg. au chev. de gu., acc. de trois roses du même; au chef de sec.

Glattbach (Comtes) — *Aut.* De sa. à un gonfanon parti d'arg. et de gu., orné en haut de trois annelets d'or. **C.:** 1° un mitre épiscopal parti d'arg. et de gu. (*Glattbach*); 2° deux prob., d'arg. et de gu. **L.** d'arg. et de gu.

Digitized by Google

Glattfort (Chevaliers de), v. **Maffei** chevaliers de Glattfort.

Glatz — *Altdorf* (*Bav.*) D'arg. à une tête de More, posée de front, tort. du champ. C.: un buste de More, posé de profil, hab. et tort. d'arg.

Glatz (Chevaliers) — *Allem.* D'arg. à une tête d'homme de carn., posée de front, entre deux demi-vols adossés de gu. Cq. cour. C.: les meubles de l'écu.

Glatz (Comtes) — *Aut.* De gu. à deux bandes voûtées d'or. Cq. cour. C.: un vol aux armes de l'écu (sur l'aile dextre les bandes sont transformées en barres).

Glatz — *Aut.* Ec.: aux 1 et 4 de gu. à une colombe d'arg., posée sur un tertre de sin. et tenant en son bec un rameau d'olivier du même; le champ chapé-ployé d'arg.: au 2 parti: *a.* d'arg. à deux bandes de sa.; *b.* d'or à la demi-aigle de sa., cour. d'or, mouv. du parti; au 3 parti: *a.* d'or à la demi-aigle de sa., cour. d'or, mouv. du parti; *b.* d'arg. à deux bandes de sa. Sur le tout de sa. au lion d'or, cour. du même. Cq. cour. C.: un lion iss. d'or, cour. du même; entre un vol à l'antique coupé, de sa. aux plumes ext. de gu., sur or aux plumes ext d'arg. L.: à dextre d'or et de sa., à sen. d'arg. et de gu.

Glatz — *Bâle.* D'or à un mont de sin., ch. d'une tour d'arg. iss. de flammes au nat. en p. C.: trois pl. d'aut.: d'arg., de gu. et d'or. L.: à dextre d'arg. et de gu., à sen. d'or et de gu.

Glätzelmann — *Nuremberg.* De gu. à la fasce d'arg., acc. de trois roses du même. C.: un demi-vol, aux armes de l'écu.

Glaubitz — *Pol.* D'azur à une carpe nageante d'arg., le corps sangié d'une ceinture de gu. Cq. cour. C.: trois pl. d'aut., une d'arg. entre deux d'azur.

Glaubitz — *Silésie* (Barons, 13 avril 1690, 26 nov. 1700, 1728, et 8 avril 1738.) D'azur à une carpe nageante d'arg., lorrée et peautrée de gu. Deux cq. cour. Deux C. identiques: le poisson devant un panache de trois pl. d'aut., de gu., d'arg. et d'azur, celui du premier cimier cont.

Glaubitz d'Altengabel (Barons) — *Bade.* D'azur à une carpe nageante d'arg., lorrée et peautrée de gu. Cq. cour. C.: la carpe nageante, devant trois pl. d'aut.: de gu., d'arg. et d'azur. L. d'arg. et d'azur.

Glaubitz de Brieg (Chevaliers) — *Bade.* Les armes précédentes, sauf que la carpe est sanglée de gu.

Glauburg (Barons) — *Francfort s/M.* (M. ét. le 9 nov. 1828.) D'arg. au chev. de sa., acc. de trois châteaux de gu. C.: un homme iss., hab. d'une casaque d'arg. par-dessus une veste de gu., introduisant ses doigts dans sa bouche comme pour siffler. L. d'arg. et de gu. [Comp. **Stregen de Glauburg.**]

Glauch ou Glauchawski — *Prusse occidentale* (M. ét.) De gu. à deux fers de faux d'arg., posés en pals, les tranchants affr., les pointes en haut et passés en saut., les parties inférieures réunies au moyen d'une chaînette d'arg. Cq. cour. C.: une jambe, arm. et éperonnée d'arg., mouv. de la couronne.

Glaufenberg — *Bav.* D'or à un cheval naiss. de sa. C.: le cheval, iss.

Glaunaff — *Pol.* Taillé: au 1 d'azur à un bras arm., tenant une épée; au 2 échiq. d'or et d'arg., en barre. Cq. cour. C.: deux prob.

Glaustätten (Chevaliers de), v. **Alber** chevaliers de Glaustätten.

Glauwe — *P. d'Overyssel.* D'arg. à la fasce de gu., acc. de trois glands effeuillés d'or, aux coques de sin., les queues en bas; la fasce ch. d'une tête et col de More, posée de front, tort. d'arg., au rabat du même. Cq. cour. C.: un buste de More, hab. de gu., au rabat d'arg., tort. du même (*Arm. v. G.*)

Glauwen — *Holl.* D'or au chev. de sa., acc. de trois têtes de More, posées de front, tort. d'arg., au rabat du même. C.: un buste de More, hab. d'or ch. d'un chev. de sa., au rabat d'arg., tort. du même (*Arm. v. G.*)

Glavassovich ou Glavicich — *Serbie.* De sa. à cinq têtes de lion d'or, 2, 1 et 2. C.: un lion rampant de sa.

Glavati — *Dalmatie.* Coupé: au 1 d'azur à un agneau pass. d'or; au 2 de gu. à deux barres d'arg. Cq. cour. C.: trois pl. d'aut. d'arg. L.: à dextre d'or et d'azur, à sen. d'arg. et de gu.

Glavati — *Dalmatie.* D'azur à une fleur-de-lis d'or. C.: trois pl. d'aut., une d'or entre deux d'azur.

Glavenas — *Guyenne, Gasc.* D'azur à la croix alésée d'or.

Glavenas — *Lang.* Ec.: aux 1 et 4 d'or à l'aigle de sa.; aux 2 et 3 de gu. à trois rochers d'arg.

Glavimans — *Brab., Holl.* De gu. au lion d'or, arm., lamp. et cour. d'azur.

Glay (le) — *Bret.* D'azur à un château de trois tours d'arg., maçonné de sa.

Glazron — *Bret.* D'or à trois pommes de pin d'azur; à la bord. engr. de gu.

Glé du Bois-Meenard — *Bret.* D'arg. à un coeur de gu., traversé d'une flèche du même en barre la pointe en bas; le tout acc. de trois roses de gu. D.: BLESSURE AU COEUR, JAMAIS À L'HONNEUR.

Glé de la Roche — *Bret.* D'or à cinq glés ou souris de gu., 2, 2 et 1. — *Ou:* D'or à une étoile de gu., acc. de trois glés du même.

Gleane — *Norwich, Canterbury* (Baronet, 6 mars 1665—66. M. ét. le 10 juin 1715.) D'herm.; au chef de sa., ch. de trois lions ramp. d'arg. C.: une tête et col de Sarasin au nat., tort. d'arg. et de sa.

Glébof-Strechnef (Comtes) — *Russie.* Ec: aux 1 et 4 de gu. à une fleur-de-lis d'arg.; au 2 d'azur à une flèche d'arg., en barre, la pointe en bas, et un arc d'or, br. en bande; au 3 d'azur à un cerf élancé d'arg., iss. d'un bosquet d'or. Au pal d'azur, br. sur l'écartelé et ch. d'un fer-à-cheval d'arg., les boute en bas, sommé d'une croisette pattée d'or.

Gleichauf de Gleichenstein — *Bade* (Nob. du St.-Empire, 23 mai 1746; barons autrichiens, 9 avril 1808.) Ec.: aux 1 et 4 d'or à la bande échiq. de sa. et d'arg.; aux 2 et 3 de gu. à une anille couchée d'arg., acc. de deux étoiles d'or, 1 en chef et 1 en p. Sur le tout d'azur à un chevalier, tenant une épée levée. Trois cq. cour. C.: 1° trois pl. d'aut., une d'or entre deux de sa.; 2° un lion iss. d'or, supp. de sa patte dextre l'anille du 2, entre un vol de sa.; 3° un senestrochère arm., posé sur le coude et tenant une épée. L.: à dextre d'or et de sa., à sen. d'arg. et de gu.

Gleichen — *Souabe* (Comtes. M. ét.) Ec.: aux 1 et 4 d'arg. à un cerf pass. au nat.; aux 2 et 3 d'or à la croix ancrée de gu. Sur le tout d'azur au lion d'arg., cour. d'or. Trois cq. cour. C.: 1° un cerf au nat., pass. devant une colonne d'arg., sommée d'une queue de paon au nat.; 2° le lion iss., la couronne sommée de trois pl. d'aut. d'azur; 3° un chapeau piramidal d'or, sommé d'une queue de paon au nat. et traversé d'une branche de la croix ancrée, en barre. L. d'arg. et de gu.

Gleichen — *Angl.* (Comtes, 14 janv. 1861, par diplôme du duc Ernest II de Saxe-Cobourg.) D'azur au lion d'arg., cour. d'or [issus du mariage du prince *Victor de Hohenlohe-Langenburg* et de *Laure Seymour*, conclu le 26 janv. 1860.]

Gleichen — *Bav., Saxe.* D'arg. à deux pattes d'ours adossées de sa. Cq. cour. C.: les meubles de l'écu.

Gleichen *dit* **von Russwurm** — *Bav., Schwarzbourg-Rudolstadt* (Rec. du titre de baron, 27 juillet 1858 et 14 mai 1859.) Ec.: aux 1 et 4 d'or à un moine agenouillé de profil, hab. de sa., avec son rosaire et un livre ouv.; le moine du 1 cont. (*Russwurm*); aux 2 et 3 d'arg. à deux pattes d'ours adossées de sa. (*Gleichen*). Deux cq. cour. C.: 1° le moine du 1, iss.; 2° les meubles du 2. L.: à dextre d'or et de sa., à sen. d'arg. et de sa.

Gleichen, v. **Uslar-Gleichen.**

Gleichenstein, v. **Gleichauf de Gleichenstein.**

Gleicher — *Schwäbisch-Hall* (*Wurt.*) D'or à cinq fusées accolées de sa., touchant les bords de l'écu. C.: un bonnet albanais de gu., retr. d'arg., ch. de cinq tourt. de sa., rangés en pal, le bout orné de trois pl. d'aut. de sa.

Gleichman — *Rotterdam, la Haye.* Coupé: au 1 de gu. à un cerf naiss. au nat., mouv. du coupé; au 2 de gu. à trois bandes de sa. Cq. cour. C.: deux pl. d'aut.

Gleichmann — *Saxe* (Nob. du St.-Empire, 31 juillet 1790.) De sin. à la fasce d'or, acc. au canton sen. du chef d'une étoile du même. Cq. cour. C.: cinq pl. d'aut. de sin., celle du milieu ch. d'une étoile d'or.

Gleifheim (Barons de), v. **Tschiderer** barons de Gleifheim.

Gleimeuff — *Bret.* Losangé d'arg. et de sa.; à la fasce de gu., br. sur le tout et ch. d'une los. d'arg.

Gleimeuff [Gleimeun] de Kerdelegan — *Bret.* D'arg. à l'aigle de sa., brisée d'un filet de gu. en fasce, br. sur le tout.

Gleisbach — *Styrie* (Barons, 30 juin 1627; comtes du St.-Empire, 25 oct. 1677.) Ec.: aux 1 et 4 d'azur à un cheval galopant d'arg., soutenu d'une terrasse de sin. (*Tunau*); aux 2 et 3 de sa. à trois croiss. tournés d'or, rangés en fasce (*Gleisbach*). Sur le tout de sa. à la fasce d'or (*Fladnitz*). Trois cq. cour. C.: 1° un cheval iss. et cont. d'arg., entre deux prob. d'azur; L. d'arg. et d'azur; 2° deux prob., aux armes du surtout; L. d'or et de sa.; 3° un vol à l'antique, aux armes du 2; L. d'or et de sa.

Gleises de Labianque — *Lang.* Coupé: au 1 d'azur à une église de trois clochers d'or, maçonnée de sa., aj. et girouettée d'arg.; au 2 d'arg. à la croix de gu.

Gleissenthal — *Bav.* (Barons, 25 fév. 1697.) Ec.: au 1 d'arg., au chef de sa.; aux 2 et 3 de sa. plein; au 4 d'arg., à la champagne de sa. Deux cq. cour. C.: 1° une femme iss. de sa., cour. d'or, entre deux prob. de sa., ch. chacune d'une fasce échiq. d'arg. et de gu., de quatre tires; 2° un vol à l'antique, aux armes de l'écu.

Glembocki — *Posnanie.* Les armes de **Doliwa.**

Glen (de) — *Liége.* D'azur au lion d'or, lamp. de gu., la patte sen. de devant posée sur une tête de mort d'arg. C.: le lion, iss., appuyant la patte sen. sur une tête de mort d'arg.

Glen-O'Mallun (Baron), v. **O'Mallun** baron **Glen-O'Mallun.**

Glenay — *Bret.* D'arg. à trois fasces de gu.; à la bande d'azur, br. sur le tout et ch. de trois fleurs-de-lis du champ.

Glencairn (Comte de), v. **Coningham** comte **de Glencairn.**

Glenckersheim — *Nuremberg.* Parti: au 1 de sa. à un bras, posé en pal, paré d'arg., la main de carn.; au 2 d'arg. à une probocide de sa. C.: les meubles de l'écu.

Glendale (Vicomte), v. **Grey** comte **de Tankerville.**

Glenelg (Baron), v. **Grant** baron **Glenelg.**

Glengall (Comte de), v. **Butler** comte **de Glengall.**

Glenluce (Baron), v. **Dalrymple** comte **de Stair.**

Glenlyon (Baron), v. **Murray** duc **d'Atholl.**

Glenmalier (Vicomte), v. **O'Dempsey** vicomte **Glenmalier.**

Glennaz — *Genève.* De gu. semé de croisettes d'arg.; au lion d'or, br. sur le tout.

Glentworth (Baron), v. **Pery** comte **de Limerick.**

Gléon ou **Gleu** — *Lang.* De gu. au chev. d'arg. *Cri:* AU SEIGNEUR DE GLÉON! **D.:** ASSEZ PRIE QUI SE COMPLAINTE.

Gléon barons **de Durban** — *Lang.* Ec.: aux 1 et 4 de gu. à trois fasces d'arg. (*Durban*); aux 2 et 3 d'azur au chev. d'or (*Gléon*). **D.:** ASSEZ PRIE QUI SE COMPLAINTE.

Glerawley (Vicomte), v. **Annesley** comte **d'Annesley.**

Glereaux, v. **Thevenau des Glereaux.**

Glères — *Franche-Comté* (M. ét.) De sa. à une coquille d'arg.

Gléresse — *Neufchâtel.* D'or à trois tiercefeuilles à tiges allongées, mouv. du coupeau de milieu d'un tertre de trois coupeaux, le tout de sin.

Gléresse — *P. de Vaud.* D'azur, à la bord. d'or; à la bande de gu., br. sur le tout. C.: un buste d'homme aux bras tronqués, hab. d'azur à deux pals de gu., les manches du dernier émail.

Glese — *Lorr.* (An., 12 fév. 1599.) De gu. à une clé d'arg., et une hache du même, emm. d'or, passées en saut.

Gléseneuve — *Lorr.* D'azur à trois croix ancrées d'or.

Gleser — *Bâle.* D'azur à une fleur-de-lis d'or, posée en bande, acc. d'un lambel du même en chef. C.: un buste d'homme, hab. aux armes de l'écu (sans lambel), au rabat d'or, coiffé d'un bonnet albanais d'azur, retr. et houppé d'or.

Glesa, v. **Glöss.**

Glet de la Hurlays — *Bret.* (An., 1697.) D'arg. à la fasce de gu., acc. de trois roses du même.

Glett und Ogsburg (Burgraves **von**) — *Souabe.* Coupé: au 1 d'arg. à l'aigle naiss. de sa., mouv. du coupé, les ailes ch. de demi-cercles trèflés d'or; au 2 de gu. plein. Cq. cour. C.: l'aigle iss. L. d'arg. et de gu.

Gletteins — *Lyonnais, Bresse.* Losangé d'or et de gu.

Gletzelmann — *Nuremberg.* De gu. à la fasce d'arg., acc. de trois fleurs à six feuilles du même. C.: un vol à l'antique, aux armes de l'écu.

Glévédé — *Bret.* D'arg. à deux lions affr. de gu., tenant une lance de sa., en pal, la pointe en haut.

Glevinec — *Bret.* De sa. à la croix d'or, cant. de quatre pommes de pin du même.

Gleycher — *Souabe.* D'or à quatre croiss. de sa., 2 et 2. C.: un chapeau piramidal de gu., retr. d'arg., sommé de trois pl. d'aut. de sa.

Gleyre — *Lausanne.* D'azur à une plante d'or, accostée en bas de deux étoiles (5) d'arg.

Gleyse — *Prov.* D'azur à une église d'arg.

Glib — *Dan.* (M. ét.) D'azur à un griffon pass. de gu., cour. d'or. C.: le griffon.

Glich de Miltzitz — *Görlitz* (Nob. du St.-Empire, 25 mai 1599.) De gu. à trois lis mal-ordonnés d'arg., mouv. d'une seule tige feuillée de sin., et une tête de femme de carn., chevelée d'or, couronnée de feuillage de sin., iss. de chacun des trois lis. Cq. cour. C.: trois pl. d'aut. d'arg. L. de gu., d'or et d'azur.

Gliers (Barons) — *Aut.* De gu. à une clé d'arg., posée en pal, le panneton en haut à dextre, l'anneau en forme de mâcle. C.: la clé, ayant deux pannetons, à dextre et à sen.

Glimenheim — *Hesse.* Parti: au 1 de gu. à la demi-aigle d'or, mouv. du parti; au 2 d'arg. à trois fasces d'azur, le bord supérieur de chaque fasce nebulé. C.: deux prob., coupées alt. d'arg. et d'azur.

Glimes, v. **Winand de Glimes.**

Glimmer, v. **Glummer.**

Glinka — *Russie, Pol.* Les armes de **Trzaska.**

Glinka-Janczewski. Les armes précédentes.

Glinowiecki — *Prusse occidentale.* Les armes de **Prusse II.**

Glins — *Frise.* Parti: au 1 d'or à la demi-aigle de sa., mouv. du parti; au 2 d'azur à un trèfle d'or, mouv. d'un petit chicot du même, posé en barre. C.: trois pl. d'aut., une d'or entre deux d'azur.

Glins (van) — *Frise.* De gu. à un trèfle d'or.

Glinski — *Pol.* De gu. à une ancre renv. d'or, la trabe et l'anneau remplacés par une croix; au crampon d'arg. en forme de fer-à-cheval carré, les bouts en bas, br. sur l'ancre. Cq. cour. C.: cinq pl. d'aut. d'arg.

Glinski — *Silésie.* D'azur à un croiss. figuré versé, acc. en chef de deux étoiles et en p. d'une flèche en pal, la pointe en haut, le tout d'arg. C.: un vol à l'antique, coupé d'arg. sur azur.

Glinski — *Pol.* Les armes de **Jastrzembiec.**

Glinski — *Prusse occidentale.* Les armes de **Pomian.**

Glinstra — *Frise.* Parti: au 1 d'or à la demi-aigle de sa., mouv. du parti; au 2 coupé: *a.* d'azur à une fleur-de-lis d'or; *b.* d'arg. à un coq chantant d'azur, crêté, barbé et m. de gu. C.: la fleur-de-lis.

Glinthagen (van) — *Overyssel, Gueldre.* D'or à un croiss. de gu., acc. de trois étoiles du même.

Glins — *St.-Gall.* Parti: au 1 d'azur à deux barres d'arg., acc. de quatre étoiles du même, 1 en chef, 2 rangées entre les barres et 1 en p.; au 2 d'or à une pignate d'arg. C.: la pignate, entre deux prob., d'or et d'arg., ch. chacune d'une fasce d'azur. L.: à dextre d'or et d'azur, à sen. d'arg. et d'azur.

Gliszczinski ou **Chamier-Gliszczinski** — *Prusse.* D'azur à un croiss. tourné d'or, acc. de trois étoiles du même. Cq. cour. C.: trois pl. d'aut. au nat.

Gliszczinski — *Posnanie.* Les armes de **Jastrzembiec.**

Gliszczinski — *Posnanie.* Les armes de **Nowina.**

Gliszczinski — *Posnanie.* Les armes d'**Odrowonez.**

Gliszcuile (de la) — *Brab.* De gu., au chef d'arg. C.: un Sarasin iss. au nat., hab. de sin., coiffé d'un turban tort. d'arg. et de gu., tenant de sa main dextre une flèche d'or et de sa sen. un bouclier d'arg., bordé d'or.

Gliti — *Beauvoisis.* Gironné d'arg. et de gu.

Glisy — *Pic.* D'arg. à trois fusées et deux demies de gu., rangées en bande.

Gliubatovich — *Dalmatie.* D'or à la bande de gu., ch. de trois croiss. tournés d'arg. et acc. de deux roses de gu., bout. du champ. Cq. cour. C.: un lion iss. d'or. L. d'or et de gu.

Gliubavaz de Frangipani (Comtes) — *Dalmatie.* De gu. à la fasce ondée d'arg. en p., acc. en chef de deux lions affr. d'or, cour. du même. Cq. cour. C.: cinq pl. d'aut., alt. de gu. et d'or.

Gliubavaz-Frangipani de Detrico (Comtes) — *Dalmatie.* Parti: au 1 de gu. à la fasce ondée d'arg. en p., acc. en chef de deux lions affr. d'or, cour. du même; au 2 coupé de gu. sur or, le gu. ch. d'une étoile (8) d'or. Cq. cour. C.: cinq pl. d'aut., alt. de gu. et d'or. L. d'or et de gu.

Glizarhant — *Bret.* D'arg. à trois bandes d'azur; au canton du même, ch. d'une quintefeuille du champ.

Glizcouille (de la), v. **de la Glizcouille.**

Glob — *Dan.* (M. ét.) De gu. à l'aigle de sa., bq. et m. d'or. C.: deux bras, arm. au nat., les mains de carn. tenant une épée en fasce, environnée d'une couronne de lauriers de sin.

Glob — *Dan.* (M. ét.) Tiercé en pal: au 1 d'azur; au 2 échiq. d'azur et d'arg.; au 3 de gu. C.: deux bras, arm. au nat., les mains de carn. supp. un tourteau d'azur bordé d'arg.

Glob — *Dan.* (M. ét.) Parti d'azur et de gu.; à deux coqs affr. de l'un à l'autre. C.: deux prob., coupées alt. d'azur et de gu.

Glöb — *Allem.* De gu. au chev. de sa., acc. de trois oiseaux d'arg. Cq. cour. C.: un serpent plié en rond, la tête sommée d'une aigrette; entre un vol, coupé alt. de couleur naturelle et d'arg. L.: à dextre d'or et de sa., à sen. d'arg. et de gu.

Globen (Comtes) — *Aut.* De gu. au chev. d'arg.

Digitized by Google

ch. de trois roses du champ, bout. d'or. Cq. cour. C.: le chev., entre deux prob. de sa., ornées chacune à l'ext. de trois pl. d'aut. d'or.

Globen (von) und Stambach — *Aut.* (Comtes, 20 juin 1705.) Ec.: aux 1 et 4 de sa. à un triangle ployé d'arg.; aux 2 et 3 de gu. au chev. d'arg., ch. de trois roses du champ, bout. d'or. Deux cq. cour. C.: 1° le chev. de l'écu, entre deux prob. de sa., ornées chacune à l'ext. de trois pl. d'aut., à dextre une d'arg. entre deux de gu., à sen. une de gu. entre deux d'arg.; L. d'arg. et de gu.; 2° une branche de chêne, feuillée de quatre pièces de sin., engiantée de neuf pièces d'or; L. d'or et de sa. S.: deux griffons d'or.

Globig — *Saxe, Prusse.* D'arg. à trois roseaux au nat., posés sur un tertre de sin. Cq. cour. C.: sept plumes de coq de sa., ou sept feuilles de roseau de sin.

Globig-Jagdsheim — *Saxe* (An.: en *Saxe*, 15 fév. 1817; en *Aut.*, 26 juillet 1818.) D'azur au lion d'or. Cq. cour. C.: deux bras, parés d'azur, les mains supp. un annelet d'or. — (Chevaliers autrichiens, 12 déc. 1819.) Mêmes armes. Deux cq. cour. C.: 1° et 2° les deux bras.

Globis (Chevaliers) — *Aut.* D'azur au lion assis d'or, supp. de ses pattes de devant une tête de boeuf d'arg. Cq. cour. C.: le lion, iss. L. d'or et d'azur.

Globiz (Barons) — *Allem.* D'azur au lion d'or, cour. du même. Trois cq. cour. C.: 1° deux prob., coupées alt. d'or et d'azur; 2° le lion iss.; 3° un demi-vol, coupé d'azur sur or.

Glock — *Bâle.* Coupé: au 1 d'arg. à un arbre de sin., mouv. du coupé et acc. en chef de deux étoiles d'or; au 2 d'azur à une tour de gu. sommée de deux tourelles du même, entre lesquelles se trouve une étoile d'or, la tour ouv. du champ. Brl. de gu. et d'arg. C.: une cloche d'or. L. d'arg. et de gu.

Glöckelsthurm (Edle von), v. **Tausch** Edle von **Glöckelsthurm.**

Glockengiesser — *Nuremberg.* De sa. au chev. ployé, acc. en chef de deux étoiles et en p. d'une cloche, le tout d'or. C.: un vol, aux armes de l'écu.

Glöckler — *Francfort s/M.* D'azur à un cheval cabré d'arg. C.: le cheval, iss.

Glockmann — *Prusse.* De gu. à une épée d'arg., garnie d'or, la pointe en bas, accostée de deux croiss. figurés d'or, adossés. C.: une queue de paon au nat. L. d'or et de gu.

Glockner — *Allem.* D'azur à la fasce d'arg.; à une cloche d'or, br. sur le tout et acc. en p. d'un tertre de sin. Cq. cour. C.: une sphère armillaire d'azur, entre un vol de sa. L. d'arg. et de gu.

Glöden — *Pom.* D'arg. à une corne de bouc d'azur. — *Ou:* D'azur à une corne de chamois au nat. Cq. cour. C.: deux cornes adossées, pareilles à celle de l'écu. L. d'arg. et d'azur.

Glöden — *Mecklembourg, Pom.* D'azur à une roue de six rayons d'arg. C.: un sanglier iss. de sa., tenant entre ses dents un annelet d'or (*ou*, un citron d'or, tigé et feuillé de sin.), la tête sommée de trois pl. d'aut., une d'arg. entre deux d'azur.

Glodowski — *Pol.* Les armes de **Przegonia.**

Glodskov — *Dan.* (M. ét.) D'arg. à deux huchets de gu., passés en saut. C.: les huchets.

Gloede — *Allem.* Coupé: au 1 d'arg. à un coeur de gu., enflammé au nat.; au 2 d'or à un oiseau au nat., tenant en son bec une tige feuillée de trois pièces de sin., perché sur une branche feuillée, mouv. d'un tronc d'arbre au nat., terrassé de sin. C.: le coeur, entre une ramure de cerf au nat. L.: à dextre d'arg. et de gu., à sen. d'or et d'azur.

Gloger de Schwanenbach — *Silésie* (Chevaliers en *Bohême*, 16 déc. 1685.) De gu. à un pommier de sin., fruité d'or, accosté de deux cygnes assis et affr. d'arg., conr. d'or, le tout soutenu d'une terrasse de sin. Cq. cour. C.: un cygne d'arg., cour. d'or, le vol ép. L. d'arg. et de gu.

Glöggl — *Aut.* De sa. à la bande d'or, ch. de trois tulipes d'azur, les tiges en haut, posées chacune en barre. Cq. cour. C.: un homme iss., hab. de sa., tenant une tulipe d'azur, en barre, la queue en haut.

Gleghie — *Dalmatie.* D'azur à la champagne de gu., penchée de dextre à sen., à la fasce penchée d'arg., br. sur la division; l'azur ch. d'un lion naiss. d'or, cour. du même, mouv. de la fasce, tenant de ses pattes une flèche d'or en pal, la pointe en bas; le tout acc. d'une étoile d'arg. au canton dextre du chef. Cq. cour. C.: une patte de lion d'or, posée en pal, la griffe en haut, tenant une flèche d'or en barre, la pointe en bas; entre un vol de sa. L.: à dextre d'or et de sa., à sen. d'arg. et de gu.

Glojach — *Styrie.* Ec.: aux 1 et 4 c.-éc.: *a.* et *d.* de gu. plein; *b.* et *c.* d'arg. à trois bandes de sa.; aux 2 et 3 de gu. à une licorne ramp. d'arg. Sur le tout tranché de sa. sur arg., à deux poissons de l'un à l'autre, posés en bandes, celui en p. ayant la tête en bas. Deux cq. cour. C.: 1° à dextre une prob. d'arg., ch. de trois barres de sa., ornée à l'ext. de quatre plumes de paon et dans l'embouchure de trois plumes pareilles; à sen. un poisson renv. d'arg., orné à l'ext. de quatre plumes de paon et dans l'interstice de la queue de trois plumes pareilles; L. d'arg. et de sa.; 2° une licorne iss. d'arg., cour. d'or; L. d'arg. et de gu. — (Barons:) Parti: au I. éc.: au 1 c.-éc.: *a.* et *d.* de gu. plein; *b.* d'arg. à deux bandes de sa.; *c.* d'arg. à trois barres de sa.; aux 2 et 3 de gu. à une licorne ramp. d'arg., celle du 3 cont.; au 4 c.-éc.: *a.* d'arg. à deux bandes de sa.; *b.* et *c.* de gu. plein; *d.* d'arg. à trois barres de sa.; au II. éc.: aux 1 et 4 d'or à l'aigle de sa., celle du 1 cont.; aux 2 et 3 d'arg. à un sanglier ramp. de sa., celui du 3 cont. Sur le tout tranché de sa. sur arg.; à deux poissons de l'un à l'autre, posés en bandes, la tête en bas. Quatre cq. cour. C.: 1° une proboscide barrée d'arg. et de sa., et un poisson renv. de sa., ornés chacun à l'ext. de feuilles de sin.; 2° une licorne iss. et cont. d'arg.; 3° un buste d'homme, hab. de gu., coiffé d'un bonnet pointu de sa., retr. et tort. d'arg.; 4° un sanglier iss. de sa. L. d'arg. et de gu.

Glommer — *Bohême* (Chevaliers, 16 oct. 1737.) Parti: au 1 échiq. d'or et d'azur; au 2 de gu. à trois étoiles d'arg., rangées en pal. Cq. cour. C.: une étoile d'arg., entre un vol de sa. L.: à dextre d'or et d'azur, à sen. d'arg. et de gu.

Glomsda de Buchholtz — *Prusse* (An., 10 oct. 1868.) D'arg. à la fasce de sa., acc. de trois annelets du même, 2 et 1, et d'un pinson au nat., posé sur la fasce. C.: un chien braque iss. d'arg., coll. de sa.; entre un vol de sa.

Gloon ou **Gloton** — *Toulouse.* Parti: au 1 de gu. à deux clés d'arg., posées en pals, l'une sur l'autre; au 2 d'azur à la moitié d'une étoile à six rais d'or, mouv. du parti.

Glore — *Brab.* D'arg. à deux fasces de gu., acc. en chef de trois mouch. d'herm. de sa.

Gloria — *Padoue.* D'azur à la bande d'or, acc. en chef d'un lion du même, tenant une épée d'arg., et en p. de cinq étoiles aussi d'or, côtoyant la bande, 3 et 2.

Gloribus, v. **Cloribus.**

Glöss — *Tirol.* Ec.: aux 1 et 4 parti: *a.* d'arg. au lion de gu.; *b.* de gu. au lion d'arg.; aux 2 et 3 c.-éc.: *a.* et *d.* parti-émanché de deux pièces et deux demies de gu. et d'arg.; *b.* et *c.* d'arg. à une étoile de gu. Deux cq. cour. C.: 1° un lion iss. et cont. de gu.; 2° un homme iss., cour. d'or, hab. d'un parti d'or et de gu., les manches parties d'azur et d'or, supp. de sa main dextre une étoile de gu., la sen. appuyée sur sa hanche.

Glöss (Barons) — *Tirol.* Ec.: aux 1 et 4 parti de gu. et d'arg.; à deux lions de l'un à l'autre; au 2 c.-éc.: *a.* et *d.* parti-émanché de trois pièces de gu. et d'arg.; *b.* et *c.* d'arg. à une étoile de gu.; au 3 c.-éc. de l'étoile et de l'émanché. Sur le tout d'or à l'aigle ép. de sa. Trois cq. cour. C.: 1° un lion iss. et cont. de gu.; 2° un faisceau de quatre flèches au nat., les pointes en haut, liées d'un ruban portant le mot UNITAS; 3° un homme iss., cour. d'or, hab. d'un tiercé en pal de gu., d'arg. et d'azur, supp. de sa main dextre une étoile de gu. L. d'arg. et de gu.

Gloton, v. **Gloon.**

Glotzeiss — *Allem.* Ec.: aux 1 et 4 d'azur au lion d'or, soutenu d'un tertre de sin. et tenant de ses pattes une bêche au nat., le fer en haut; le lion du 1 cont.; aux 2 et 3 d'azur au griffon d'or, tenant de ses pattes un drapeau fascé d'or et d'azur, de quatre pièces; le griffon du 3 cont. Deux cq. cour. C.: 1° un lion iss. et cont. d'or, tenant de ses pattes une épée d'arg., garnie d'or; 2° le griffon du 2, iss. L. d'or et d'azur.

Gloucester (Duc de), v. **Plantagenet** duc **de Gloucester.**

Gloucester (Comte de), v. **Clare** comte **de Hereford et de Gloucester, Despencer** comte **de Gloucester,** et **Monthermer** comte **de Gloucester et de Hereford.**

Glover — *Angl., Pol.* De sa. au chev. d'arg., ch. de deux épis du champ et acc. de trois croiss. du sec. C.: un coq de gu., soutenu d'un croiss. d'arg.

Glowabawola — *Pol.* De gu. à un rencontre de boeuf de sa. Cq. cour. C.: trois pl. d'aut. d'arg.

Glowacki — *Posnanie.* Les armes de *Pruss I.* Cq. cour. C.: un bras arm., brandissant une épée.

Glowczewski — *Prusse occidentale.* Les armes de **Holobok.**

Glowinski — *Pol.* Les armes de **Godziemba.**

Digitized by Google

Glowitzer — *Styrie.* D'azur au lion assis d'or, tenant entre ses pattes une hure de sanglier du même en fasce. Cq. cour. C.: le lion, iss.

Gluchawski, v. **Glauch.**

Gluchowski — *Posnanie.* Les armes de **Prusse II.**

Glück — *Souabe* (Conc. d'arm., 1586.) Parti de sa. et d'or; à un homme iss., br. sur le parti, hab. d'un parti d'or et de gu., rebr. de l'un à l'autre, au rabat de l'un en l'autre, l'habit bout. d'or sur le gu., coiffé d'un bonnet pointu de gu., retr. d'or, supp. de sa main dextre une roue d'or sur le sa., la main sen. appuyée sur sa hanche. C.: l'homme iss., sauf que son habit est parti de gu. et d'or, bout. de gu. sur l'or. L.: à dextre d'or et de gu., à sen. d'or et de sa.

Glückh — *Bav.* (Conc. d'arm., 23 déc. 1582.) Parti d'or et de gu.; à un homme iss., posé de profil, de l'un en l'autre, coiffé d'un bonnet albanais du même et tenant une épée d'arg. C.: l'homme iss.

Glücksberg (Duc de), v. de **Cases** duc **de Glücksberg.**

Glückselig — *Bohème* (Chevaliers bavarois, 9 juillet 1791: chevaliers du St.-Empire, 13 mai 1792.) Gironné de gu. et de sin. Cq. cour. C.: un lion ramp. d'or, cour. du même. L. de gu. et de sin.

Glucq — *Ile-de-Fr.* D'azur au lion d'or, arm. et lamp. de gu.

Glud — *Dan.* (An., 20 mars 1679.) Coupé: au 1 d'azur à une colombe volante d'arg.; au 2 d'or à trois cloches d'azur, bataillées d'arg. C.: un mitre épiscopal.

Gluderer — *Allem.* Ec.: aux 1 et 4 de gu. au lion d'or, celui du 1 cont.; aux 2 et 3 d'arg. à trois barres ondées d'azur. Cq. cour. C.: le lion du 4, iss., entre deux prob. de sa. L.: à dextre d'or et de gu., à sen. d'arg. et d'azur.

Glue — *Ile-de-Fr.* D'azur à trois glands d'or.

Glüer — *Mecklembourg* (Nob. du St.-Empire, 22 anv. 1742.) D'azur à un rocher escarpé de plusieurs coupeaux d'arg., sommé d'une colombe du même, bq. et m. de gu. C.: cinq pl. d'aut., alt. de gu. et d'arg.

Glug. Plusieurs fam. ét., en *Dan.*, ont porté ce nom: 1° D'azur à une ramure de cerf d'or, acc. de seize bes. d'or, 2, 2 et 2 entre les cornes, le reste rangé en deux pals le long de l'écu. Cq. cour. C.: une demi-ramure de cerf d'or. — 2° De gu. à la bande d'or. — 3° D'or au lion d'azur. — 4° D'or à trois chev. d'azur, abaissés sous une divise du même. — 5° D'azur à une femme, hab. d'arg., posée de front, tenant devant son corps un coeur de gu.

Glümer — *Brunswick.* D'arg. à la bande de sa., ch. de trois grappes de raisins d'or. C.: deux grappes de raisins d'or, les tiges en bas, passées en double saut.

Glummer — *Gueldre.* De gu. à deux saumons adossés d'arg., acc. de neuf croix recr. au pied fiché d'or, 3, 3 et 3. C.: une aigle iss. d'or.

Gluth — *Allem.* D'azur à trois étoiles d'arg. Cq. cour. C.: un bras, paré d'arg., la main de carn. empoignant deux bannières d'azur, passées en saut., ch. chacune d'une croix alésée d'arg.

Glutz — *Soleure.* D'or à une croix latine de sa., le pied fendu en chev., chaque jambe du chev. recroisettée. C.: un demi-vol, aux armes de l'écu.

Glutz-Blotzheim — *Soleure.* Ec.: aux 1 et 4 d'or à une croix latine de sa., le pied fendu en chev., chaque jambe du chev. recroisettée (*Glutz*); aux 2 et 3 de gu. à un triangle vidé d'arg., sommé d'une croisette latine du même (*Blotzheim*). Deux cq. cour. C.: 1° un vol d'or et de gu.; l. d'or et de sa.; 2° le meuble du 2; l. d'arg. et de gu.

Glutz-Ruchti — *Soleure.* Ec.: aux 1 et 4 d'azur à une croix latine d'or, le pied fendu en chev., chaque jambe du chev. recr. (*Glutz*); aux 2 et 3 de gu. au chev. d'or, acc. en p. d'une étoile (5) du même (*Ruchti*). L'écu bordé d'or. Deux cq. cour. C.: 1° un vol, d'azur et d'or; l. d'or et d'azur; 2° un demi-vol, aux armes du 2; l. d'or et de gu. S.: deux cygnes reg. d'arg.

Gluydle — *Bret.* (An., 1490.) D'arg. à trois clés de gu.

Glymes de Brabant — *Brab.* De sa. au lion d'or, arm. et lamp. de gu. (*Brabant*); à la cotice du même, br. sur le lion; au fr.-q. d'azur semé de bill. d'or, et à la bande d'arg., br. sur les bill. — (Comtes *de Glymes* et du St.-Empire, 23 déc. 1643.) De sa. au lion d'or, arm. et lamp. de gu. (*Brabant*), la poitrine ch. d'un écusson d'azur semé de bill. d'or, et à la bande d'arg., br. sur les bill. (*Glymes*). Cq. cour. C.: deux cuisses d'homme, à demies-jambes courbées, arm. de toutes pièces d'arg., iss. de la couronne. *Cri:* BRABANT!

Glymes de Hollebecque (Comtes) — *Hainaut.* D'azur semé de bill. d'or; à la bande d'arg., br. sur le tout. C.: deux coutelas affr. d'herm. S.: deux griffons d'or, tenant chacun une bannière d'azur à la bande d'arg. *Manteau* de pourpre, doublé d'herm., frangé et houppé d'or, sommé d'une couronne à cinq fleurons, fourrée d'un bonnet d'herm. [Comp. **Wimaud de Glimes.**]

Glyn d'Ewell — *Surrey* (Baronet, 25 sept. 1778.) Ec.: aux 1 et 4 d'arg. à l'aigle ép. de sa., semée de larmes d'or (*Glyn*); aux 2 et 3 d'arg. à trois brandons de sa., allumés de gu., posés en pals. Sur le tout d'arg. à une jambe de sa., coupée à la cuisse. C.: une tête et col d'aigle de sa., semée de larmes d'or, tenant en son bec une coquille d'arg. D.: PRO LIBERTATE LEGI SANCTA.

Glyn de Gaunts — *Dorsetshire* (Baronet, 22 nov. 1800.) Ec.: aux 1 et 4 d'arg. à l'aigle ép. de sa., semée de larmes d'or (*Glyn*); aux 2 et 3 de gu. au chev. d'arg. ch. de trois étoiles du champ (*Carr.*) Sur le tout d'arg. à une jambe de sa., coupée à la cuisse. C.: une tête et col d'aigle de sa., semée de larmes d'or, tenant en son bec un coquille d'arg. D.: FIRM TO MY TRUST.

Glyn baron **Wolverton** — *Buckinghamshire* (Baron, 14 déc. 1869.) D'arg. à l'aigle ép. de sa., semée de larmes d'or. C.: une tête et col d'aigle de sa., semée de larmes d'or, tenant en son bec une coquille d'arg. S.: deux aigles de sa., semées de larmes d'or, le vol levé, tenant chacune en son bec une coquille d'arg. D.: FIDEI TENAX.

Glyn (Chevalier de), v. **Fitzgerald** chevalier **de Glyn.**

Glynne de Hawarden-Castle — *Ecosse* (Baronet, 20 mai 1661.) Les armes de *Glyn d'Ewell.* C.: une tête et col d'aigle de sa., tenant en son bec un brandon du 2.

Glynski, v. **Glinski,** en *Silésie.*

Gmainer — *Bav.* (Conf. de nob., 1 déc. 1744.) Ec.: aux 1 et 4 parti-émanché de trois pièces de gu. et d'or (*Gmainer*); aux 2 et 3 de sa. au lion d'or, celui du 3 cont. Deux cq. cour. C.: 1° deux prob., coupées d'or et de gu. (*Gmainer*); 2° le lion du 2, iss.; l. d'or et de sa.

Gmeiner — *Vienne.* Parti de gu. et d'or; à un griffon de l'un en l'autre. C.: le griffon, iss.

Gmelich — *Rome.* Coupé: au 1 d'or à trois arcres d'azur, rangées en fasce; au 2 d'azur à un dauphin nageant d'or. C.: une ancre d'azur, accolée d'un dauphin d'or, la tête en bas; entre deux prob., coupées d'or sur azur. L. d'or et d'azur.

Gmunder — *St.-Gall.* D'or à une roue de moulin de sa. C.: deux bras, arm. au nat., supp. la roue de l'écu.

Gnadkau, ou **Gnadkowski** et **Gniadkowski** — *Pol.* De gu. à la croix de Lorraine d'arg. à la quelle manque le bras sen. inférieur, le pied fendu en chev. C.: trois pl. d'aut., une d'arg. entre deux de gu.

Gnaepfer — *Suisse.* D'arg. à un rencontre de cerf de sa. C.: le rencontre.

Gneisenau (Comtes de), v. **Neidhardt** comte **de Gneisenau.**

Gniadkowski, v. **Gnadkau.**

Gniewosz — *Pol.* Les armes de **Mosciensa.**

Gniewosz — *Pol.* Les armes de **Rawicz.**

Gninski — *Pol.* Les armes de **Trach.**

Gnise de Kobach — *Allem.* Ec.: au 1 d'arg. à une cigogne naiss. de sa., mouv. de la p.; au 2 de sa. à une tête de léopard d'or; au 3 de sa. à une rivière au nat., en barre; au 4 d'arg. à une tête de léopard d'or. Cq. cour. C.: le meuble du 1. L.: à dextre d'arg. et de sa., à sen. d'or et de sa.

Gnodstat — *Franconie.* D'or à un loup naiss. coupé de gu. sur sa. C.: un loup iss. de gu.

Gnöpff — *Bâle.* Parti: au 1 d'azur à trois étoiles d'or, 1 à dextre et 2 à sen., l'une sur l'autre; au 2 de gu. à un croiss. figuré tourné d'or. C.: un homme iss., hab. d'un parti d'azur et de gu., au rabat d'or, retr. du même, tenant de sa main dextre une étoile d'or et de sa sen. un croiss. figuré cont. d'or, posé en bande. L.: à dextre d'or et d'azur, à sen. d'or et de gu.

Gnürser — *Zurich.* D'or à trois cornes de bouquetin de sa., tournées en volute.

Goaëbe (le) — *Bret.* D'or à trois épées de gu. surm. d'un croiss. du même.

Goaffuec — *Bret.* D'arg. à une mouchette d'azur, acc. de trois quintefeuilles du même.

Goalez (le) — *Bret.* De gu. à un croiss. d'arg. acc. de six coquilles du même.

Goaradur — *Beaujolais, Bret.* De gu. à deux croiss. adossés d'arg.

Goarand (le) de Tremelin — *Bret.* D'or à la fasce de sa., acc. de trois trèfles du même. S.: deux lévriers, au nat.

Digitized by Google

Goasfroment — *Bret.* D'arg. à trois jumelles de gu., acc. de dix meriettes de sa., 4, 3, 2 et 1.

Goasgueller (le) — *Bret.* D'or à sept mâcles d'azur, 4, 2 et 1.

Goasmeal — *Bret.* D'arg. fretté d'azur.

Goazmeret — *Bret.* D'arg. à trois meriettes de sa.

Goazmehallé — *Bret.* De gu. à la fasce d'arg., acc. en chef d'un lambel de quatre pendants d'or. **D.:** OBER HA TEVEL (*Faire et taire*).

Goazre (le) de Toulgoët — *Bret.* D'arg. à la croix pattée de sin., cant. de quatre molettes de sa.

Goazvennou — *Bret.* Vairé d'arg. et de sa.

Gobart — *St.-Trond, Bruxelles* (Chevaliers, 1791; rec. dudit titre, 1 oct. 1822.) Coupé: au 1 d'azur à trois lévriers pass. d'arg., coll. d'or, l'un sur l'autre; au 2 de gu. à deux hallebardes d'arg., passées en saut., et une étoile d'or, br. sur leur point d'intersection. Cq. cour. **C.:** une cigogne au nat., tenant en son bec une anguille d'azur. **L.** d'arg. et d'azur. **S.:** deux lions d'or, arm. et lamp. de gu.

Gobbi — *Mantoue.* D'azur à un chameau d'arg., pass. sur une terrasse de sin.

Göbel — *Franconie.* D'azur à trois poissons d'arg., entrelacés en triangle. **C.:** un homme marin de carn., peautré d'arg., tenant de sa main dextre un trident du même.

Göbel — *Silésie* (Conc. d'arm., 14 août 1587.) Parti: au 1 d'or à la demi-aigle de sa., mouv. du parti; au 2 de gu. à la fasce d'or, ch. de deux fourches d'arg., emm. de sa., passées en saut.; ladite fasce acc. en chef et en p. d'une bande d'arg. Cq. cour. **C.:** un homme d'armes, iss., le bassinet sommé d'une pl. d'aut. d'or, tenant une fourche d'arg., emm. de sa., posée sur son épaule; entre un vol, coupé alt. d'arg. et de gu. **L.** d'arg. et de gu.

Göbel — *Nuremberg.* D'arg. à un socle de sa., sommé de trois pl. d'aut. d'arg. et acc. en p. d'une boule d'azur. **C.:** deux cornes renv. au nat., supp. le socle panaché. **L.:** à dextre d'arg. et de sa., à sen. d'arg. et de gu.

Göbel (Edle von) — *Vienne* (An., 9 avril 1867.) D'or à la bande d'azur, ch. d'une fleur-de-lis d'arg., posée en pal, et de deux étoiles du même, et acc. en chef d'un lion de gu. et en p. de cinq épis au nat., mouv. de la p. Cq. cour. **C.:** une fleur-de-lis d'arg., entre un vol coupé, à dextre d'azur sur arg., à sen. d'or sur gu. **L.** conformes aux émaux du vol.

Gobel (von) auf Hofgieblng — *Bav.* (Nob. du St.-Empire, 6 mars 1628; barons, 15 mai 1766.) D'or au chev. de sa., acc. en p. de trois tourt. mal-ordonnés du même. Cq. cour. **C.:** un vol d'or, chaque aile ch. d'un chev. de sa.

Göbell — *Bâle.* D'or à un phéon de sa., la pointe en haut, le pied terminé en un phéon plus petit, la pointe en bas. **C.:** un ours iss. de sa., tenant de ses pattes la stangue d'une ancre de sa., posée sur son épaule.

Gobelin marquis **de Brinvilliers** — *Ile-de-Fr., Pic.* (Marquis, 1660. M. ét.) D'azur au chev. d'arg., acc. en chef de deux étoiles d'or et en p. d'un demi-vol du même.

Gobelins — *Allem.* De gu. au pal d'arg., accosté de deux roses du même et ch. d'une croix latine du champ, soutenue en p. de deux baguettes aussi de gu., posées en chev. Cq. cour. **C.:** la croix; entre un vol, coupé alt. de gu. et d'arg.

Gobenstein — *Soleure.* De gu. à un bouc naiss. d'arg., accorné d'or, mouv. d'un tertre de trois coupeaux de sin. **C.:** les meubles de l'écu. **L.** d'arg. et de gu.

Göberg — *Souabe.* Tranché: au 1 d'or à une étoile (8) d'azur; au 2 d'azur à un croiss. cont. d'or, posé en bande. **C.:** un vol à l'antique, aux armes de l'écu.

Goberg de Volckenrod — *Hesse.* D'or à deux lances de tournoi de sa., posées en chev. renv., les pieds s'entretouchant, ornées chacune à l'ext. d'une petite banderole de sa. Cq. cour. **C.:** les lances, iss.

Gobert — *Flandre.* D'or à un ours ramp. au nat., tenant de ses pattes un bâton de sa., le tout soutenu d'une terrasse au nat. **C.:** l'ours, iss. **L.** d'or et de sa.

Gobert — *Poitou.* D'arg. à la bande de gu.

Gobert (Baron de l'Empire) — *France.* Éc.: au 1 d'arg. à la fasce d'azur, ch. de trois étoiles d'or et acc. de trois têtes de More, tort. d'arg.; aux 2 et 3 d'arg. au lion de gu.; au 4 d'or à trois fasces de gu.

Gobert — *France* (Chevalier de l'Empire, 24 fév. 1809; baron de l'Empire, 17 fév. 1815.) D'azur à un badelaire d'arg., garni d'or.

Gobien (le) — *Bret.* (An., 1572.) Coupé: au 1 d'arg. à trois têtes de loup de sa., lamp. de gu.; au canton d'azur, ch. d'un croiss. d'or; au 2 d'arg. à trois fasces ondées d'azur.

Gobillon — *Champ.* D'arg. à l'aigle de gu.

Gobius — *Holl.* Éc.: au 1 d'arg. à une branche fruitée de six cerises de gu., feuillée en bas de deux pièces de sin., mise en pal et courbée en demi-cercle vers le flanc sen.; au 2 d'arg. à trois arbres de sin., rangés sur une terrasse du même; au 3 de gu. à une rose d'arg., tigée et feuillée de sin.; au 4 d'arg. à trois fasces ondées de sa. **C.:** un ange iss. au nat., senestré de la branche du 1. **L.** d'arg. et de gu.

Goblet — *P. de Namur.* D'or à trois meriettes de sa. **C.:** une meriette de sa.

Goblet d'Alviella — *Brab.* (Comte d'*Alviella*, en *Port.*, 21 juin 1838; conf. en *Belg.*, sous le nom de *Goblet d'Alviella*, 20 nov. 1838.) Parti: *a.* d'or à trois meriettes de sa.; *b.* d'arg. à un écusson d'azur en abime, ch. de cinq bes. d'arg. pointés de sa., 2, 1 et 2. Au chef de l'écu de sa., br. sur le parti et ch. d'un lion iss. d'or, arm. et lamp. de gu. Cq. cour. **C.:** une meriette de sa. **L.:** à dextre de sa. et d'or, à sen. d'azur et d'arg. **D.:** SIMPLICITER ET INNOCUE.

Goblin — *France.* Éc. en saut. d'arg. et de gu.

Gobreville, v. **Cobréville.**

Goch (van) — *Holl.* D'arg. à deux fasces d'azur.

Goch (van) — *Zél.* D'azur au lion d'or, ramp. contre une colonne d'arg., posée à dextre.

Goch (van) — *P. d'Utrecht.* Coupé: au 1 d'arg. au lion naiss. de sa., lamp. de gu.; au 2 de sin. à une rose d'arg., bout. d'or.

Gochelet — *P. de Liége.* D'arg. à trois roses de gu., bout. d'or, barbées de sin.

Gochet — *Brab.* D'azur à deux fasces d'arg., acc. d'une étoile d'or en abime, et de quatre fleurs-de-lis d'arg., 2 en chef et 2 en p. **C.:** une étoile d'or. **L.** d'or et d'azur.

Göchhausen — *Saxe* (An., 1668) De gu. à un cerf d'arg., couché au pied d'un palmier de sin., le corps couvert d'une housse de gu.; le tout soutenu d'une terrasse de sin. Cq. cour. **C.:** une ramure de cerf d'arg. **L.** d'arg. et de gu.

Göchhausen-Reichard — *Saxe.* Les armes précédentes.

Göckel — *Saxe-Weimar* (An., 30 nov. 1774.) Éc.: aux 1 et 4 d'arg. à une grue au nat., avec sa vigilance d'or, posée sur une terrasse de sin.; aux 2 et 3 d'or à un chicot de gu. en bande, acc. de deux roses du même. Cq. cour. **C.:** un demi-vol, aux armes du 2.

Gockel — *Ulm.* D'arg. à un coq de sa., coll. d'or, posé sur une muraille crén. au nat., en p. de l'écu. **C.:** le coq, soutenu d'une couronne murale.

Gockinga — *Frise.* De sin. au léopard lionné d'arg., cour. d'or. Cq. cour. **C.:** le léopard lionné, iss. (*Arm. v. G.*)

Gockinga — *P. de Groningue* (M. ét.) D'azur à une fleur-de-lis d'arg.

Gockinga — *P. de Groningue* (An., 27 déc. 1817.) Les armes de *Bauckens* qui sont d'or à une aigle au vol ouv., de sa., la tête de couleur grisâtre marquée d'une tâche de sang de gu., perchée sur un chicot de sin. en fasce, et abaissant la tête sur une arbalète d'azur, le fût de gu., en pal, cordée d'azur, qu'elle tient de sa patte dextre. Cq. cour. **C.:** la tête et col de l'aigle, mouv. d'un rang de six flèches d'or, armées d'azur. **L.** de sa. et d'or. **S.:** deux lions reg. au nat., lamp. de gu.

Gockowski — *Posnanie.* Les armes de **Brochwitz II.**

Gockowski — *Prusse occidentale.* Les armes de **Prawdzic.**

Goczalkowski — *Posnanie.* Les armes de **Prawdzic.**

Goczowski — *Pol.* Les armes d'**Ogonczyk.**

God — *Lorr.* (An., 30 juin 1663.) Éc.: aux 1 et 4 de gu. à une épée d'arg., garnie d'or; aux 2 et 3 d'azur à la croix pattée d'arg.

Godaille — *Guyenne, Gasc.* D'or à la bande d'azur.

Godar ou **Godart** — *Limb.* Éc.: aux et 4 d'arg. à trois meriettes de sa.; aux 2 et 3 d'arg. à cinq fusées de sa., accolées en fasce.

Godar — *Tournai.* D'arg. à un arbre terrassé de sin., acc. en chef de deux étoiles de gu.

Godard — *Alsace, Hainaut.* D'arg. au lion de gu.

Godard — *Norm.* De gu. au saut. d'arg., cant. de quatre alérions du même.

Godard — *Maine.* De sa. à trois pals échiq. d'arg. et d'azur; au chef d'or, ch. de trois couronnes d'épines de sin.

Godard — *le Mans.* Parti: au 1 de gu. à un cygne d'arg. sur une terrasse de sa.; au chef d'azur, ch. d'une étoile d'or; au 2 d'or au lion de gu., cour. du même;

au chef d'arg., ch. d'une hure de sanglier de sa., défendue de gu.

Godard ou **Godart** — *Champ.* D'azur à une épée d'arg., garnie d'or, accostée de deux fleurs-de-lis du même.

Godard — *Lorr.* (An., 13 janv. 1609.) D'azur à la fasce d'arg., acc. de quatre croix pommetées d'or, 3 rangées en chef et 1 en p.

Godard d'Aucourt — *Champ., Ile-de-Fr.* (Comte de l'Empire, 28 mai 1809.) De gu. à cinq fusées d'arg., rangées en bande, acc. de deux bars d'or.

Godart — *Ponthieu.* D'azur à un cor-de-chasse d'or, lié de gu., acc. de trois étoiles du sec.

Godart — *Ponthieu.* D'arg. à trois épées de gu., mises en bande.

Godart marquis **de Belbeuf** — *Norm.* (Marquis, 13 déc. 1719.) D'azur au chev. d'arg., acc. en chef de deux molettes d'or et en p. d'une rose tigée et feuillée du même.

Godart des Loges — *Bret.* (An., 1549.) D'azur à la croix fleurdelisée d'arg., cant. de quatre roses d'or.

Godart du Planty — *Art.* D'arg. au chev. d'azur, acc. de trois étoiles du même.

Goddaeus — *Hesse* (An., 18 nov. 1814.) Ec.: aux 1 et 4 d'or à un trèfle de sin., posé en barre; aux 2 et 3 d'arg. à trois têtes de chien braque au nat. Brl. de gu. et d'arg. **C.**: le trèfle, entre un vol de sa. **L.** d'arg. et de sa.

Goddart — *Holl.* De gu. au chev. de vair, acc. de trois croiss. d'arg.

Goddentow — *Pom.* Parti: au 1 de gu. à un faucon cont. d'arg., perché sur un chicot de sin., en barre; au 2 d'azur à trois fasces de gu. Cq. cour. **C.**: trois pl. d'aut., une de gu. entre deux d'azur. **L.** de gu. et d'azur.

Goddes de Neufville — *Anjou, Bret.* D'arg. au chev. de sa., acc. de trois molettes du même.

Goddes de Varennes (Marquis) — *Norm., Anjou, Brie.* D'arg. à la fasce de gu., acc. en chef de deux étoiles de sa. et en p. d'une hure de sanglier du même, défendue d'arg. **S.**: deux lions. **D.**: NE VANTE, NE FOIBLESSE.

Godding — *Maestricht.* Parti: au 1 d'arg. au saut. de gu., acc. de trois trèfles de sin., 1 en chef et 2 en flancs, et d'un oiseau d'or perché sur une boule du même en p.; au 2 de sa., au chef d'arg. ch. de trois merlettes de sa.

Goddyn — *Bruxelles.* D'azur à trois fleurs-de-lis au pied coupé d'arg.; au fr.-q. de gu., ch. d'un lion d'arg.

Gode — *Dan.* (M. ét.) De gu. à un boeuf pass. d'or.

Gode — *Dan.* (M. ét.) D'arg. à un renard ramp. de gu.

Gode, v. **Godenhjelm.**

Godeassi — *Dalmatie* (Conc. d'armoiries, 22 mars 1841.) D'or à une colombe volante d'arg., bq. et m. de gu., posée de front, les pieds retraits, la tête penchée à dextre sur la poitrine. — (Conf. d'arm., 24 fév. 1844.) Les mêmes armes, sauf que la colombe tient en son bec un rameau d'olivier de sin.

Godeau — *Maine.* De gu. à une étoile, acc. de trois trèfles, celui en p. soutenu d'un croiss., le tout d'arg.

Godeau — *Tour.* D'azur au chev. d'or, acc. en p. d'une ancre d'arg.

Godeau — *Bret.* D'azur à la fasce ondée d'arg., acc. de trois godets d'or.

Godebrie — *Tournai.* D'arg. à la bande de gu., acc. de six annelets du même, rangés en orle.

Godec (le) — *Bret.* D'azur à un oiseau d'arg., acc. de trois croiss. du même.

Godefridi dit Lantremange — *Liége.* Parti: au 1 d'arg. au lion de sa., lamp. de gu.; au 2 d'or à trois molettes d'azur. **C.**: le lion, iss.

Godefroot — *P. de Bruges.* D'arg. à trois crabes de gu.

Godefroy — *Holl.*, orig. du *Cambr.* Ec.: aux 1 et 4 d'arg. à un arbre de sin., accosté en pied de deux poses affr. au nat. (*Godefroy*); aux 2 et 3 d'or à la croix de gu. (*de Rechteren van Hemert*). Deux cq., le cour. **C.**: 1° un arbre iss. de sin. (*Godefroy*); 2° deux trompes iss. d'or, posées en chev. renv. (*de Rechteren van Hemert*).

Godefroy — *Paris, Lyonnais.* De gu. à trois bandes d'or.

Godefroy — *Maine.* D'azur semé de glands d'or.

Godefroy — *Norm.* D'azur à deux chev. d'arg., acc. en chef de deux molettes d'or et en p. d'une rose du même.

Godefroy — *Ile-de-Fr., Fl. fr., Genève.* D'arg. à trois hures de sanglier de sa., languées et défendues de gu.

Godefroy marquis **de Ménilglaise** — *Ile-de-Fr.* Ec: aux 1 et 4 d'arg. à trois hures de sanglier de sa., arr. et languées de gu. (*Godefroy*); aux 2 et 3 d'arg. au chev. de gu., acc. de trois quintefeuilles de sin. (*Droullin de Ménilglaise.*) **D.**: PACIFICE.

Godefrydy — *Zél.* D'or à une rose de gu., tigée et feuillée de sin.

Gödel-Lannoy — *Styrie* (Barons belges, 12 janv. 1857; chevaliers autrichiens, 8 fév. 1861.) D'arg. à trois lions de sin., lamp. de gu., cour. d'or. Cq. cour. **C.**: un lion de l'écu, iss., tenant entre ses pattes un bouclier ovale d'arg. ch. d'une croix de Jérusalem de gu. **S.**: deux lions d'or, lamp. de gu. **D.**: OBDURA ET VINCES. — (Barons autrichiens, 7 mars 1871.) D'arg. à trois lions de sin., lamp. de gu., cour. d'or; à la filière engr. de gu. Trois cq. cour. **C.**: 1° un lion iss. et cont. de sin., tenant entre ses pattes un bouclier ovale d'arg. ch. d'une croix de Jérusalem de gu.; 2° deux tridents d'or, passés en saut., entre un vol coupé d'arg. sur sin.; 3° une licorne iss. d'arg., accornée et crinée d'or, tenant entre ses pattes un bouclier ovale d'azur, ch. d'une fasce ondée d'arg. de laquelle s'élève une pyramide d'or. **L.** d'arg. et de sin. **S.**: deux licornes d'arg., accornées et crinées d'or. **D.**: OBDURA ET VINCES.

Gödel von Lannoy — *Styrie* (Chevaliers autrichiens, 7 fév. 1862; barons autrichiens, 12 juin 1872.) Les armes des barons *Gödel-Lannoy* du 7 mars 1871, sauf les modifications suivantes: les tridents du 2e cq. manquent, et le bouclier, que la licorne du 3e cq. tient entre ses pattes, est de gu. ch. d'une croix de Malte d'arg. **D.**: RECTITUDO MEA ME SUSTINET.

Godelin — *Bret.* D'or à trois têtes de More, bandées d'arg.

Godelmann — *P. de Spire.* Coupé: au 1 de sa. à un buste d'homme, hab. d'or au rabat de gu., cour. d'or, allé d'arg., les ailes levées, mouv. du coupé; au 2 de gu. à deux fasces d'arg. **C.**: un vol, l'aile dextre d'arg. à deux fasces de gu., l'aile sen. d'or à deux fasces de sa. **L.**: à dextre d'or et de sa., à sen. d'arg. et de gu.

Gödelmann — *Allem.* De sa. au chev. ployé d'arg., acc. en chef de deux fleurs-de-lis d'or et en p. d'un lion léopardé du même. Cq. cour. **C.**: un buste de femme, les cheveux épars, cour. d'or, hab. d'un parti d'or et de sa.; entre deux prob. coupées, à dextre d'or sur sa., à sen. d'arg. sur sa. **L.** conformes aux émaux des prob.

Godemard — *Flandre.* De sa. à deux fasces d'or, et une étoile du même en abîme.

Godemart — *Hainaut* (An., 12 déc. 1518.) D'azur; au chef d'or, ch. d'une aigle de sa. **C.**: l'aigle.

Godenhjelm — *Finlande* (An., 12 janv. 1691.) D'azur à une flèche, en bande, posée entre deux bandes, accompagnées de deux étoiles (5), 1 en chef à sen. et 1 en p. à dextre, le tout d'or. **C.**: deux flèches d'arg., passées en saut., surm. d'une étoile (5) d'or.

Godenraedt — *Holl.* Fascé d'or et de sa., de huit pièces. **C.**: un buste d'homme, hab. de sa., au rabat d'or, tort. du même.

Gödens — *Ostfrise.* D'or au lion léopardé de sa., iss. du flanc sen. et courant derrière trois arbres de sin., posés à sen., soutenus d'une terrasse de sin. **C.**: les meubles de l'écu.

Goder de Kriegsterff — *Bav.* (M. ét.) Ec.: aux 1 et 4 d'or à une tête et col de griffon de sa., bq. d'or (*Goder*); aux 2 et 3 de gu. à deux pals d'arg. (*Kriegsterffer de Kriegstorff*). Cq. cour. **C.**: le meuble du 1; entre deux prob. d'arg. et de gu. **L.**: à dextre d'or et de sa., à sen. d'arg. et de gu. — (Barons, 3 juin 1700.) Les armes précédentes. Deux cq. cour. **C.**: 1° deux prob., d'arg. et de gu.; l. d'arg. et de gu.; 2° la tête de griffon; l. d'or et de sa. — (Comtes, 1780.) Les armes précédentes. Sur le tout un écusson de gu., cour. d'or et ch. d'un chevalier, arm. de toutes pièces d'arg., posé sur un tertre de sin. et tenant de sa main dextre un pennon coupé d'azur sur arg. Trois cq. cour. **C.**: 1° et 2° les cimiers des armes de 1700; 3° un demi-vol de sa., ch. d'une fasce d'arg., surm. de trois los. rangées du même. **L.**: à dextre d'or et de sa., à sen. d'arg. et de gu.

Goderich (Vicomte), v. **de Grey** duc de Kent et **Robinson** comte de Ripon.

Goderic ou **Godric** — *Cambr.* D'azur à trois chev. échiq. d'arg. et de gu. *Cri:* GRAINCOURT ST.-AUBERT.

Godernaux — *Bret., P. de Liége.* D'azur à deux épées d'arg., passées en saut., acc. en chef d'une étoile d'or et en p. de deux palmes du même, passées en saut.

Godorville (Barons **de**), v. **Rousset** baron de **Godorville.**

Godescart — *Norm.* D'arg. au pal de sa.; au chef de gu., ch. de trois los. d'or.

Gödesen — *Dan.* (M. ét.) D'azur à une épée d'arg., la pointe en bas, garnie et allée de sa., surm. d'une couronne d'or.

Digitized by Google

Godet — *Champ., Lorr.* (An., 16 sept. 1665.) D'azur au chev. d'or, acc. de trois pommes de pin du même.

Godet — *Neufchâtel.* De sa. au chev. d'arg., acc. de trois brosses d'or, le manche en bas.

Godet de Baux — *Bret.* D'azur au chev. d'or, acc. de trois coquilles d'arg.

Godet des Marais — *France.* De gu. à trois coupes d'arg.

Godet du Perray — *Bret.* D'arg. à un olivier de sin., accosté de six coquilles d'azur, rangées en deux pals; au chef bandé d'arg. et de sa.

Godet de la Teslais — *Bret.* (An., 1594.) De sa. à la croix alésée d'arg., acc. en chef de deux coquilles du même et en p. d'une étoile (8) d'or.

Godevaerts ou **Godevars** — *Louvain.* D'arg. au saut. engr. d'azur.

Godewisch — *Brunswick.* Coupé, de gu. à un croiss. versé d'or, sur azur plein; à la fasce d'or, br. sur le coupé. **C.**: deux croiss. adossés d'or.

Godfray — *Jersey.* D'arg. à un griffon de sa.; à la bord. du même, semée de bes. d'or. **C.**: un griffon iss. d'or. **D.**: DEUS EST PAX.

Godfrey de Bushfield — *Irl.* (Baronet, 17 juin 1785.) D'arg. à un griffon pass. de sa., acc. de trois têtes de lion de gu. **C.**: le griffon, tenant un sceptre d'or. **D.**: 1° GOD FRIED; 2° DEUS ET LIBERTAS.

Godfriaux — *Brab.* De sa. à trois croix patiées d'or, acc. en chef d'une couronne à l'antique du même. **C.**: une croix pattée d'or.

Godi ou **Goddi** — *Padoue, Vicence.* Parti de gu. et d'arg.; au lion d'or, br. sur le parti et acc. en chef à dextre d'une étoile d'or [La branche de *Padoue* porte ces armes sans étoile.] [V. **Porto-Godi-Pigafetta.**]

Godièges — *Guyenne, Prov.* De gu.; au chef d'arg., ch. de trois tourt. du champ.

Godillot — *Bourg.* D'azur à trois bandes d'or.

Godin — *Utrecht* (Comtes du St.-Empire, 5 mai 1782.) D'azur à une coupe couverte et ciselée d'or. **C.**: la coupe; entre un vol, d'azur et d'or.

Godin — *P. de Namur.* D'herm. à trois pals d'azur. *Cri:* MONTCORNET!

Godin — *Brab.* (An., 9 déc. 1588, 7 janv. 1589 et 30 juin 1623.) De sin. à une coupe couverte et ciselée, d'or. **C.**: une tête et col de licorne au nat. *Cri:* HORDAING LE SÉNÉCHAL!

Godin — *Brab.* (Barons, 30 sept. 1764.) Ec.: au 1 de sin. à une coupe couverte et ciselée d'or (*Godin*); au 2 de sa. à trois annelets d'arg.; au chef d'or, ch. de trois pals d'azur (*Boisot*); au 3 d'arg. à trois chev. de sin., acc. de trois étoiles de sin., 2 en chef et 1 en p. (*Leitin*); au 4 de gu. au lion d'or, arm. et lamp. d'azur, le col tortillé d'un serpent du même (*Cauwenhoven*). Sur le tout de sin. à trois coupes couvertes d'or (*Godin de Beaumez*).

Godin [anciennement **Gandain**] — *Bav.* (An., 2 avril 1765; chevaliers du St.-Empire, 27 sept. 1790; barons du St.-Empire, 6 juillet 1792.) Ec.: aux 1 et 4 d'arg. au lion de gu., celui du 1 cont.; au 2 de sin. à une coupe couverte d'or, posée à sen., acc. au canton dextre du chef d'une comète du même; au 3 comme au 2, sauf que la coupe se trouve à dextre et la comète à sen. Sur le tout d'or à l'aigle ép. de sa. Deux cq. cour. **C.**: 1° le lion du 1, iss., entre un vol coupé alt. d'arg. et de gu (*ou*: la coupe, entre un vol de sin.); 2° une comète d'or; entre deux prob., coupées alt. de sin. et d'or. **L.**: à dextre d'arg. et de gu., à sen. d'or et de sin.

Godin de Beaumez — *Brab.* (An., 23 déc. 1642.) De sin. à trois coupes couvertes d'or. Cq. cour. **C.**: une tête et col de licorne au nat.

Godin de Pesters — *P. d'Utrecht.* Ec.: aux 1 et 4 d'or à une tortue au nat., surm. d'une étoile (5) renv. d'azur (*de Pesters*); aux 2 et 3 d'azur à une coupe couverte et ciselée d'or (*Godin*). Deux cq., le 1er cour., le 2e sommé d'un brl. d'or et d'azur. **C.**: 1° une étoile (5) renv. d'azur (*de Pesters*); 2° la coupe du 2; entre un vol à l'antique, d'azur et d'or (*Godin*). **L.** d'or et d'azur. **S.**: deux lions d'or, celui à dextre reg. [V. **de Pesters.**]

Godines — *Pic.* Ec.: aux 1 et 4 d'azur à cinq bes. d'or, 2, 1 et 2; aux 2 et 3 d'azur à un croiss. d'arg.

Gödinges—*Souabe.* De sa. à un annelet d'or. **C.**: l'anneiet, sommé d'un panache de cinq plumes de coq de sa.

Godinot — *Champ.* D'or au chev. d'azur, acc. de trois merlettes du même.

Godinot — *Lyonnais.* D'arg. à la fasce d'azur, acc. de trois merlettes de sa.

Godinot (Baron de l'Empire) — *France.* D'arg. au chev. d'azur, la cime fendue, acc. de trois merlettes de sa.

Godiewski — *Pol.* Les armes de **Gozdawa.**

Godolphin comte **Godolphin** — *Cornouailles* (Baron *Godolphin de Rialton*, 8 sept. 1684; vicomte *Rialton* et comte de *Godolphin*, 26 déc. 1706; baron *Godolphin de Helston*, 23 janv. 1734—5. M. ét. en 1766.) De gu. à l'aigle ép. d'arg., acc. de trois fleurs-de-lis du même. **C.**: un dauphin nageant, au nat. **S.**: deux aigles reg. d'arg. **D.**: FRANCHA LEALE TOGE.

Godolphin de Godolphin — *Cornouailles* (Baronet, 29 avril 1661. M. ét. le 27 août 1710.) De gu. à l'aigle ép. d'arg., acc. de trois fleurs-de-lis du même. **C.**: un dauphin nageant, au nat.

Godolphin (Baron), v. **Osborne** baron **Godolphin.**

Godon — *Dauphiné.* D'azur à un cygne d'arg., cour. d'or.

Godon (de) — *Lang., Guyenne.* D'azur à un chevalier, arm. de toutes pièces d'or, monté sur un cheval d'arg., soutenu d'une terrasse du même et accosté de deux étoiles d'or.

Godov — *Dan.* (M. ét.) D'azur à une tête de loup d'arg. **C.**: un arbre de sin., accosté de deux écureuils affr. au nat.

Godoy — *Andalousie.* Echiq. d'or et d'azur de cinq tires, chacune de trois points.

Godoy — *Andalousie, Estrémadure, Indes occidentales.* Echiq. d'azur et d'arg. de cinq tires, chacune de trois points.

Godoy — *Andalousie.* Echiq. d'or et d'azur de quatre tires, chacune de quatre points.

Godran — *Bourg.* D'azur à un cadran d'or, les rayons et aiguilles du même, les heures de sa.

Godske — *Dan.* (M. ét.) D'arg. à deux fasces d'azur. **C.**: deux bras, arm. au nat., les mains de carn. tenant un miroir ovale d'azur, emm. et encadré d'or.

Godtschalck — *Lille, Bruxelles.* Ec.: aux 1 et 4 d'arg. à une tour de gu.; aux 2 et 3 d'arg. au chev. de gu.

Godziemba — *Pol.* De gu. à un pin arr. de sin., poussant trois branches en forme de chandelier. **C.**: un chevalier iss., tenant de sa main dextre le pin de l'écu. **L.** d'or et de gu.

Goebel — *Han.* (Nob. du St.-Empire, 21 déc. 1730. M. ét. vers 1770.) D'or au chev. de sa., acc. de trois boules du même. **C.**: un vol à l'antique, aux armes de l'écu.

Goebel — *Silésie* (An., 13 mars 1873.) D'azur à une tête et col de cheval d'arg. **C.**: deux banderoles d'uhlans, passées en saut., devant un panache de cinq pl. d'aut., alt. d'arg. et d'azur.

Goebel de Schweinbach — *Saxe-Cobourg.* D'azur à une fleur-de-lis d'or. **C.**: une fleur-de-lis au pied coupé d'or.

Goebel (Edle **von**), v. Edle **von Göbel.**

Goeben—*Prusse, Han.* D'azur à un tronc écoté d'arg., posé en pal. **C.**: trois pl. d'aut., une d'azur entre deux d'arg.

Goeben [anciennement **Rauchheid**] — *Prusse* (An., 21 avril 1876.) Les armes de **Goeben.**

Goeckel — *Nuremberg.* D'arg. à une double rose de gu., tigée de sin., feuillée de six pièces du même, posée sur un tertre de sa. **C.**: deux prob., coupées alt. de gu. et d'arg. **L.** d'arg. et de gu.

Goeckingk — *Prusse* (An., 2 déc. 1768, 1778, et 22 juin 1789.) De sin. à une colonne de marbre, accostée de deux étoiles d'arg.; l'écu bordé d'arg. Cq. cour. **C.**: une étoile d'arg., entre deux fers de faux adossés au nat., les pointes en haut. **S.**: à dextre un lévrier, à sen. un lion.

Goede (de) — *Leyde.* D'arg. à un lièvre courant au nat., sur une terrasse de sin.

Goede (de) — *Holl.* D'or à trois los. pommetées de gu.; à la bande de sa., br. sur le tout.

Goedecke — *Holl.*, orig. de *Nassau* (An., 20 oct. 1807; inc. dans la nob. néerl., 13 sept. 1817.. D'arg. à la fasce ondée de gu., soutenant une étoile (5) d'or. Cq. cour. **C.**: deux plumes de faisan d'arg. **T.**: deux sauvages de carn., ceints et cour. de lierre, arm. de massues.

Goedecke — *Nassau* (An., 9 juin 1839.) D'arg. à un sauvage de carn., ceint et cour. de lierre, tenant de sa main dextre une hallebarde au nat., la hampe de sa. Cq. cour. **C.**: un coeur de gu., sommé d'une croix latine de sa.; entre un vol d'arg. **L.** d'arg. et de sin.

Goedenhuyze (van) — *Flandre.* D'or à trois roues de sa.

Goederie — *Belg.* D'azur au lion d'arg., cour. d'or.

Goedertey (van) — *Brab.* Parti de sa. et de gu.; à l'aigle d'or, br. sur le tout

Goedi-Lannoy, v. **Gödel-Lannoy.**

Goegel — *Russie.* Ec.: aux 1 et 4 d'or à la bande de sa., ch. d'une lame d'épée flamboyante d'arg., celle du 1 mouv. du canton dextre du chef, celle du 4 mouv. du canton sen. de la p.; au 2 d'azur à la couronne impériale de Russie, au nat.; au 3 d'azur à un oiseau cont. d'arg., le vol levé, posé sur une terrasse du même et

Digitized by Google

tenant en son bec une couronne de laurier de sin. C.: trois pl. d'aut.

Goegnies-Camchle — *Cambr.* De gu. au lion d'or; à une épée d'arg., br. sur le tout.

Goeldli — *Suisse.* Coupé: au 1 d'arg. à deux roses de gu.; au 2 de gu. à une fleur-de-lis renv. d'arg., mouv. du coupé.

Goene, v. **Goesne.**

Goens (van) — *Holl.* Ec.: aux 1 et 4 d'arg. à un cerf ramp. de gu.; aux 2 et 3 d'or à la demi-aigle de sa., mouv. du parti. Sur le tout d'azur à un sablier d'or, posé en fasce. Cq. cour. C.: un cerf iss. de gu., entre un vol à l'antique d'arg. L.: à dextre d'arg. et de gu., à sen. d'or et de sa.

Goër (de) de Herve — *P. de Liége. Armes anc.:* D'or au lion de gu., tenant un fer de moulin de sa. — (Chevaliers du St.-Empire, 2 mai 1696, 18 août 1695 et 8 mars 1697; barons du St.-Empire, 21 fév. 1719; rec. dudit titre, 15 août 1822.) D'or au lion de gu. Deux cq. cour. C.: 1° une aigle cont. de sa., bq. et m. d'or; 2° le lion, iss. L. d'or et de gu. S.: deux léopards lionnés au nat., tenant chacun une bannière, celle à dextre d'or ch. d'une aigle de sa., bq. et m. d'or, celle à sen. aux armes de l'écu, les bannières frangées d'or et attachées à des lances de tournoi du même.

Goër (de) de Herve de Forêt — *P. de Namur* (Rec. du titre de baron, 15 août 1822.) Les armes précédentes.

Goeree (van) — *Rotterdam.* D'or à une licorne saillante de sa., soutenue d'une terrasse de sin., et acc. de trois trèfles du même, deux en chef et le troisième mouv. de la terrasse.

Goeree (van) — *Zél.* D'or à trois chev. de gu.

Goersma — *Frise.* Parti: au 1 d'or à la demi-aigle de sa., mouv. du parti; au 2 d'azur à deux trèfles d'or en chef, et en p. un croiss. cont. d'arg. à dextre et une étoile d'or à sen. C.: une étoile d'or.

Goerts — *Hesse* (An., 5 déc. 1842.) D'arg. à deux barres de gu. Cq. cour. C.: un vol de gu.

Goertz — *Harderwick* (*Gueldre*). Parti: au 1 d'azur à trois écussons d'arg.; au 2 coupé: *a.* de sin. à trois fleurs-de-lis de sa.; *b.* de sin. à un mouton pass. d'arg., cour. d'or. C.: un écran ovale d'azur, entouré d'une couronne de feuillage de sin. et ch. d'un écusson d'arg.

Goerz — *Nassau.* D'azur à l'aigle d'arg. Cq. cour. C.: trois épis de froment, au nat.

Goes — *Leyde, la Haye.* Parti de sa. et d'azur (quelquefois d'azur et de sa.); au chev. d'arg., br. sur le parti, et acc. de trois étoiles du même.

Goes — *Flémalle* (*P. de Liége.*) D'arg. à un arbre de sin., accosté de deux lions affr. de gu., ramp. contre le fût; le tout soutenu d'une terrasse de sin. C.: un arbre de sin.

Goes (van der) — *Holl.* D'or à un puits d'azur, soutenu d'une terrasse de sin., sur laquelle est couchée une vache au nat. devant le puits; à sen. un poteau de sa., étendant une branche en fasce avec un annelet au bout, par lequel passent deux chaînes de sa. descendant dans le puits

Goes (van der) — *Holl.* D'or au lion de sa.

Goes (van der)—*Middelbourg.* D'azur à trois arbres terrassés, entre lesquels passe un sanglier, le tout d'or.

Goes (van der) — *Gand* (An., 1659, 4 avril 1664 et 27 janv. 1665.) De sa. à un puits d'or. C.: un cygne d'arg., bq. de sa., m. d'or.

Goes (van der) — *Brab.* D'azur à un cygne d'arg., nageant sur des ondes du même, et acc. de trois étoiles d'or, rangées en chef.

Goes (van der), v. **Haack van der Goes.**

Goes (von) — *Courlande.* D'or à une corne de bouquetin de sa. posée en pal, la pointe recourbée à sen. C.: deux cornes pareilles, accostées.

Goes de Barendregt — *Holl.* D'arg. à trois oiseaux de gu. [V. **Berendrecht.**]

Goes (van der) de Dirxland — *Holl.* (Barons, 25 mars 1821 et 12 mai 1874.) De sa. à trois têtes de bouc d'arg., accornées d'or. C.: une tête de bouc de l'écu, entre deux plumes de faisan d'arg. S.: deux boucs reg. d'arg., accornés d'or. D.: ARDUA VIRTUS [V. **Meerman van der Goes.**]

Goes (van der) de Naters — *Holl.* (An., 2 oct. 1825.) De sa. à trois têtes de bouc d'arg., accornées d'or. En cœur un écusson d'arg., ch. d'une fasce de gu. C.: une tête de bouc de l'écu, entre deux plumes de faisan d'arg. S.: deux boucs reg. d'arg., accornés d'or.

Goësbriand (Marquis) — *Bret.* D'azur à la fasce d'or. D.: DIEU Y POURVOIRA.

Goësbriand du Roslan — *Bret.* D'azur à la fasce d'or, acc. en chef d'un lambel de gu.

Goeschen — *Klagenfurt, Londres.* D'arg. à un cœur de gu., enflammé d'or, percé d'une flèche du même, en bande, arm. et empennée d'azur, la pointe en haut. Brl. d'azur et d'or. C.: une colombe d'arg., bq. et m. de gu., le vol levé, tenant au bec un listel inscrit du mot PACEM [Armes de M. le major *Oscar Goeschen*, favorablement connu en Allemagne par ses nombreux écrits héraldiques qu'il publie sous le pseudonyme de Purikan.]

Goeschen — *Prusse* (Nob. du St.-Empire, 11 sept. 1790.) Ec.: au 1 d'azur à un cygne d'arg.; au 2 de gu. à trois étoiles d'or; au 3 de sa. à la barre d'or, acc. de trois étoiles du même, 2 en chef et 1 en p.; au 4 d'arg. à trois oeillets de gu., mouv. d'une même tige de sin., feuillée de deux pièces du même. Cq. cour. C.: le meuble du 4. L.: à dextre d'arg. et d'azur, à sen. d'or et de sa.

Goeslard — *Norm.* De gu. au saut. d'arg., cant. de quatre maillets du même.

Goëss — *Aut.* (Barons, 1 janv. 1638; comtes du St.-Empire, 2 août 1693.) Ec.: aux 1 et 4 d'azur à une colonne d'or, cour. du même, posée sur un piédestal sans d'or; aux 2 et 3 de gu. au lion d'arg., cour. d'or. Sur le tout d'or à l'aigle ép. de sa., surm. d'une couronne impériale et ch. sur la poitrine du chiffre F. II. en lettres d'or. Trois cq. cour. C.: 1° la colonne; L. d'or et d'azur; 2° les meubles du surtout; L. d'or et de sa.; 3° le lion iss.; L. d'arg. et de gu. S.: deux lions reg., au nat.

Goessler — *Suisse.* Coupé d'arg. sur gu.: à un membre d'aigle de l'un en l'autre, la serre en bas.

Goeswin — *P. de Liége* (Barons du St.-Empire, 19 sept. 1745; rec. dudit titre, 16 juillet 1822.) Ec.: au 1 d'or à trois fasces de gu.; aux 2 et 3 d'arg. à trois lis d'azur: au 4 d'or au lion de gu. Sur le tout de *Goswin*, qui est d'or au chev. de sa., acc. en chef de deux oiseaux ess. et affr. du même et en p. d'une rose de gu. S.: deux léopards lionnés d'or, tenant chacun une bannière aux armes du surtout.

Goeswin — *P. de Liége.* Ec.: aux 1 et 4 d'arg. à une bande de fusées de gu.; au fr.-q. d'azur; aux 2 et 3 d'or à un poisson nageant d'azur.

Goeswin *dit* **de Beyne** — *P. de Liége.* D'arg. au chev. d'azur, acc. de trois merlettes de sa.

Goetens — *Brab.* (An., 23 déc. 1652.) D'or à deux maillets de gu., l'un sur l'autre; au fr.-q. d'azur, ch. d'une bande d'or, surch. d'une étoile d'azur. Brl. d'or et de gu. C.: un maillet de gu. L. d'or et de gu.

Goeterman — *Holl.* Tranché, d'un bandé d'or et de sa. de quatre pièces, sur un bandé de gu. et d'or de quatre pièces; à la bande d'or, br. sur le tout, et ch. d'un poisson de gu., posé dans le sens de la bande.

Goetghebuer — *Flandre.* De gu. à un croiss. d'arg.; au chef d'herm.

Goetghebuer — *Gand.* D'arg. à trois trèfles penchés de sin., 2 et 1.

Goethals — *Flandre* (An., 15 avril 1651; comtes, 18 janv. 1841; barons, 31 mai 1845 et 6 fév. 1875.) De gu. à trois bustes de vierge de carn., cheveux d'or, hab. d'azur, posés de face. Cq. cour. C.: un More iss., au nat., tort. d'arg., tenant de sa main dextre une branche de rosier, feuillée de sin., fleurie de trois roses de gu. L. d'or et de gu. D.: IN ALS GOET [Dans la branche comtale, l'écu est supporté par deux dragons reg., ailés et à deux pattes d'or, tenant chacun une bannière, celle à dextre d'or aux armes de *Mude* ou *Vermuiden*, qui sont d'azur au chev. d'or, acc. de trois étoiles (5) d'arg., celle à sen. aux armes de *Nieuwland*, qui sont de gu. au chef d'or. Dans la branche baronniale le casque est sans couronne et l'écu est supporté par les dragons, sans bannières.]

Goethe — *Saxe* (Nob. du St.-Empire, 10 avril 1782.) D'azur à une étoile (6) d'arg.; à la bord. du même. Cq. cour. C.: l'étoile [Armes de *J. W. von Goethe.*] — (Barons, 28 août 1839.) Les mêmes armes, sauf que l'étoile est à cinq rais. Cq. cour. C.: l'étoile, renversée.

Goethem (van) — *Flandre* (Chevaliers du St.-Empire, 8 juillet 1714.) De sa., au chef d'or semé de hill. de gu.; au léopard lionné du même, lamp. d'azur, br. sur le chef. Cq. cour. C.: le léopard; entre un vol d'or et de sa. L. d'or et de sa. D.: TIME DEUM.

Goethem (van) — *Gand* (An., 25 août 1675.) D'or, au chef de sa. semé de hill. d'or; au léopard lionné d'or, arm. et lamp. de gu., br. sur le chef. C.: le léopard iss., entre un vol d'or et de sa. D.: DEUM TIME.

Goetsbloets — *Anvers* (An., 23 juillet 1744; rec. de nob., 15 sept. 1822.) D'arg., chaussé-ployé d'or; à trois écussons mal-ordonnés de gu. Brl. d'or et de gu. C.: un écusson des armes. L. de gu., d'or et d'arg.

Goetz — *Nuremberg.* D'azur au pal d'or, ch. de quatre roses de gu. C.: une croix de coquerelles de sa., fleurdelisée d'arg. aux extrémités; entre un vol de sa., l'aile dextre ch. d'une barre d'or et l'aile sen. d'une

bande du même, surch. chacune de deux roses de gu. **L.** de gu. et d'azur.

Goetz d'Olenhusen — *Han., Hesse* (Conf. de nob., 13 juillet 1591.) Taillé: au 1 de gu. au lion naiss. d'arg., mouv. du taillé; au 2 d'or à la barre de gu. Cq. cour. **C.:** deux pattes d'ours d'arg., environnées de rubans de gu. et d'or, supp. ensemble une étoile d'or. **L.:** à dextre d'arg. et de gu., à sen. d'or et de gu.

Goeyaarts — *Holl.* D'arg. à la fasce de gu., acc. en chef d'un léopard d'azur et en p. de trois tours rangées du même.

Goez (Comtes) — *Aut.* Tiercé en fasce: au 1 parti: *a.* d'or à l'aigle cont. de sa., bq., m. et cour. du champ, *b.* de sa. au lion d'or; au 2 parti: *a.* de sa. au lion cont. d'or; *b.* d'or à l'aigle de sa., bq., m. et cour. du champ; au 3 tiercé en pal: *a.* d'arg. à deux barres de gu.; *b.* coupé, d'arg. à une corne de bouquetin de gu., en fasce, sur or à un coussin de gu., houppé du même; *c.* d'arg. à deux bandes de gu. Sur le tout d'arg. à un tronc de tilleul d'or, en bande, feuillé au côté sen. de deux feuilles de sin. Trois cq. cour. **C.:** 1° un tronc d'arg., en pal, entre deux prob. de sa.; à un billet d'arg., br. en barre sur le haut du chicot et des prob.; 2° l'aigle du 2; 3° six bannières de gu. **L.:** des deux premiers cq., d'or et de sa.; du troisième, d'arg. et de gu.

Goff (le) de Kergadiou — *Bret.* D'arg. à trois têtes de lévrier de sa., coupées de gu.

Goff (le) de Keroudault, v. **Keroudault.**

Goff (le) du Quelennec — *Bret.* (An., 1479.) D'arg. à un château de sa., maçonné du champ.

Goffart — *Flémalle* (*P. de Liége*). D'azur à un croiss. d'or, acc. en chef d'une étoile du même et en p. de deux roses d'arg. **C.:** l'étoile.

Goffin — *Hainaut, Flémalle* (*P. de Liége*). D'arg. à trois grappes de raisins au nat., pamprées de sin., la tige en haut. **C.:** une grappe de raisins de l'écu.

Goffin — *Chokier* (*P. de Liége*). D'arg. à trois bandes de sa., celle du milieu ch. de trois bes. d'or.

Goffinet — *Luxembourg* (Barons, 15 mars 1867 et 30 mars 1870.) Coupé d'or sur sa.; à la bande de gu., br. sur le coupé et ch. d'une épée d'arg., garnie d'or, posée dans le sens de la bande; au fr.-q. de sa., ch. de trois chev. d'or et d'un chef d'arg., surch. d'une croix pattée alésée de gu. entre deux merlettes affr. de sa. **C.:** un lion iss. de gu., arm. et lamp. d'azur. **L.** d'or et de sa. **S.:** deux lions léopardés au nat. **D.:** FATI CONSTANTIA VICTRIX.

Goffredi — *Naples.* D'azur à une licorne ramp. d'arg., soutenue d'un rang de trois pics de rocher de sin., le tout acc. au canton dextre du chef d'une étoile d'or.

Gofridi — *Prov.* Tranché d'arg. sur gu. **D.:** FIDÈLE ET SINCERE.

Gogel — *Francfort s/M.* D'azur à un poisson nageant d'arg., percé d'une flèche du même, en pal, la pointe en haut. **C.:** une fleur-de-lis d'arg., entre un vol à l'antique d'azur.

Gögel — *Bav.* (Rec. de nob., 29 déc. 1828.) D'or à un chien braque ramp. au nat., coll. et bouclé de gu. Cq. cour. **C.:** un vol de sa. **L.** d'or et de sa.

Gogeritz — *Franconie* Parti d'arg. et d'azur. Cq. cour. **C.:** deux cornes de buffle, d'arg. et d'azur.

Gogeul — *Art.* De gu. semé de fleurs-de-lis d'arg.; au lion du même, br. sur le tout.

Gogger de Löwenegg — *Aut.* Ec.: aux 1 et 4 de sa. au lion cour., tenant trois épis effeuillés, le tout d'or, le lion du 1 cont.; aux 2 et 3 bandé-écoté d'arg. et de gu., de six pièces. Sur le tout d'or à une tête et col d'aigle d'arg., cour. d'or. Cq. cour. **C.:** le lion du 4, iss., entre un vol coupé, à dextre de sa. sur or, à sen. de gu. sur arg. **L.** conformes aux émaux du vol.

Gogh (van) — *Rotterdam.* D'arg. à trois chapeaux de cardinal de gu.

Gogh (van) — *Zél.* De gu. à la fasce d'or, acc. de trois roses du même. **C.:** une rose d'or, entre un vol de gu.

Goghel — *Flandre.* D'or à la croix ancrée de sa.

Gognies — *Hainaut, Lorr.* D'azur à la croix ancrée d'arg. **C.:** une tête et col de licorne d'arg., accornée, barbée et crinée d'or. *Cri:* BOUSSOY!

Gogolinski — *Prusse occidentale.* Les armes de **Rola.**

Gogrissel — *Hesse.* De sa. à sept croisettes recr. d'or, 4 et 3; au chef denché d'arg. **C.:** un demi-vol, aux armes de l'écu.

Gogue — *Champ.* D'azur à un cygne d'arg.; au chef de gu., ch. de trois croix d'or.

Gogueney — *Franche-Comté.* De gu. à trois colombes d'arg.

Gognet du Boishéraud — *Bret.* D'azur à un croiss. d'or, acc. de trois coquilles du même.

Goguier — *Orléanais.* D'azur à un cygne d'arg.

Gohaing — *P. de Liége.* D'arg. au saut. de gu.

Gohean de la Brossardière — *Bret.* De gu. à trois casques d'arg., tarés de profil.

Gohier — *Paris.* D'arg. au chev. de gu., acc. de trois fers de flèche de sa. et surm. d'un croiss. du même.

Gohier — *Norm.* D'arg. au chev. de gu., surm. d'un croiss. du même et acc. en chef de deux trèfles de sin. et en p. d'un fer de pique du sec.

Göhl de Potherstein — *Bav.* (Nob. du St.-Empire, 21 avril 1633.) Ec.: aux 1 et 4 d'azur au lion d'or; aux 2 et 3 de gu. à un héron au nat., cour. d'or, posé sur un tertre de sin. Cq. cour. **C.:** le héron, ess., tenant en son bec un rameau d'olivier de sin. **L.:** à dextre d'arg. et de gu., à sen. d'or et d'azur.

Goherry — *Paris, Chartres.* D'azur à la fasce d'or, acc. de trois étoiles du même et ch. d'une hure de sanglier de sa.

Gohr — *Courlande.* D'arg. à trois huchets de gu., vir. et eng. d'or. **C.:** un huchet de l'écu, devant trois pl. d'aut. de sin. **L.** d'arg. et de gu. [V. **van Goor,** aux *P. de Gueldre et d'Utrecht.*]

Gohr de Nahrstett — *Prusse, Bav.* (Barons du St.-Empire, 1612.) De gu. à la bande d'azur, ch. d'un cep de vigne de sin., fruité de trois grappes de raisins au nat. Cq. cour. **C.:** trois pl. d'aut., une d'azur entre deux de gu. **L.** d'arg. et de gu.

Gohren — *Bav.* (Inc. dans la nob., 27 avril 1817.) D'arg. au chev. abaissé de gu., supp. un vautour cont. au nat., la tête tournée à dextre et accostée de deux branches de sin. Cq. cour. **C.:** le vautour. **L.** d'arg. et de gu.

Goicovich — *Illyrie, Bosnie, Dalmatie.* De gu. à une croix diminuée, acc. aux 1 et 4 d'un croiss. et aux 2 et 3 d'une étoile (8), le tout d'arg. **C.:** un cerf iss. d'or, ramé de sa.

Goidsoels — *Brab.* D'azur à la croix d'arg.

Goiffon — *Lyonnais.* D'or à un griffon cont. d'azur à dextre et un lion de gu. à sen., affrontés.

Going — *Lorr.* D'azur à la croix d'arg., cant. de quatre fleurs-de-lis d'or.

Goirans — *Lang.* Ec.: aux 1 et 4 d'or au lion de sa; aux 2 et 3 d'or à trois bandes de gu., ch. de sept bes. d'arg., 2, 3 et 2.

Goirle (van) — *Bois-le-Duc.* D'arg. à deux fasces brét. et c.-brét. de gu., acc. de cinq taons de sa., 3 en chef et 2 en p.

Goirle (van) — *Brab.* De sa. à trois jumelles d'or; au chef du même, ch. d'un lion iss. de gu.

Gois (des) — *Lang.* Parti: au 1 d'azur au chev. d'arg., ch. de trois fleurs-de-lis de gu.; au 2 de sa. à une tour d'arg.

Goislard — *Vendômois, Orléanais.* D'arg. à la fasce d'azur, ch. d'une molette du champ, et acc. en chef de deux croix pattées de gu. et en p. d'un lion léopardé de sa.

Goislard comtes **de Monsabert** — *Ile-de-Fr.* D'azur à trois roses d'or.

Goislard comtes **de Villebresme** — *Blaisois, Vendômois, Orléanais, P. Chartrain.* Parti: au 1 d'arg. à la fasce d'azur, ch. d'une molette du champ et acc. en chef de deux croix pattées de gu. et en p. d'un lion léopardé de sa. (*Goislard*); au 2 d'or à une amphiptère de gu., m. d'azur. (*Villebresme*). **S.:** deux lévriers, au nat.

Goix (le) — *Paris.* D'azur à une rose de gu., acc. de trois grappes de raisins d'arg.

Golanski — *Prusse occidentale.* Les armes de **Jastrzembiec.**

Golawitz — *Suède* (An., 1648. M. ét.) Coupé: au 1 de gu. à un chevalier de profil, iss. du coupé, arm. de toutes pièces d'arg., la visière levée, la main sen. appuyée sur sa hanche, tenant de sa dextre une masse à picotons d'arg.; acc. en chef de deux étoiles du même; au 2 d'arg. à un renard courant de gu. L'écu bordé d'or. **C.:** deux étoiles accostées de gu., entre deux guidons coupés alt. de gu. et d'arg., attachés à des lances de tournoi d'or.

Golbéry — *Alsace.* D'or au chev. d'azur, acc. en chef de deux roses de gu. et en p. d'une giroflée du même, tigée et feuillée de sin. **S.:** deux lions reg. d'or.

Gold — *Aut.* (An., 20 mars 1773; chevaliers, 24 mars 1781.) Ec.: aux 1 et 4 coupé, d'arg. à deux roses accostées de gu., sur gu. à une fleur-de-lis renv. d'arg., mouv. du coupé, acc. en p. d'un croiss. aussi d'arg.; aux 2 et 3 coupé d'arg. sur gu., à trois cors-de-chasse de l'un à l'autre. Sur le tout d'azur à une épée et une plume à écrire, au nat., passées en saut., environnées d'une couronne de laurier de sin. Deux cq. cour. **C.:** 1° un homme iss., hab. de gu., cour. d'or, donnant dans un cor-de-chasse qu'il tient de la main sen., la dextre appuyée sur sa hanche; le tout entre deux prob. de gu.,

et un croiss. montant d'arg., posé devant ledit homme; 2° une rose de gu., entre un vol d'arg. **L.** d'arg. et de gu.

Gold — *P. de Salzbourg.* Coupé d'arg. sur gu.; à trois cors-de-chasse de l'un à l'autre. Cq. cour. **C.**: un homme iss., hab. d'un parti de sa. et de gu., cour. d'or, sommé de deux prob. de gu., donnant dans un cor-de-chasse d'arg.

Gold von Lampoding und Senftenegg — *P. de Salzbourg* (Barons du St.-Empire, 12 oct. 1665. M. ét. en 1713.) Ec.: aux 1 et 4 coupé: *a.* d'arg. à deux roses de gu.; *b.* de gu. à une fleur-de-lis renv. d'arg., mouv. du coupé; aux 2 et 3 coupé d'arg. sur gu., à trois cors-de-chasse de l'un à l'autre. Deux cq. cour. **C.**: 1° une fleur-de-lis d'arg.; 2° un homme iss., donnant dans un huchet d'arg., hab. de gu., rebr. d'arg., cour. d'or et sommé de deux huchets adossés d'arg., l'embouchure en bas.

Goldacker — *Saxe, Prusse.* Coupé: au 1 d'or à un bouquetin naiss. de sa., mouv. du coupé; au 2 parti d'arg. et de gu. **C.**: un buste d'homme, posé de profil, hab. d'or, coiffé d'un bonnet pointu de gu., retr. d'arg. **L.** d'or et de gu.

Goldammer — *Saxe, Prusse* (An., 2 mars 1811.) Ec.: aux 1 et 4 coupé: *a.* de sin. à un cygne d'arg., iss. d'une couronne d'or, celui du 1 cont.; *b.* fascé d'or et de sin., de quatre pièces; aux 2 et 3 d'or au lion de sa., cour. du champ, celui du 3 cont. Sur le tout d'azur à la bande d'arg., ch. de trois roses de gu. Cq. cour. **C.**: un cygne iss. d'arg., entre un vol de sa. **L.**: à dextre d'arg. et de sin., à sen. d'or et de sa.

Goldast — *P. de Constance* (*Suisse*). D'azur à une branche de frêne d'or, posée et courbée en bande. **C.**: la branche, posée en pal.

Goldaxt — *Prusse.* De sin. à un boeuf naiss. d'or. Cq. cour. **C.**: le boeuf, iss.

Goldbach — *Holl.* D'azur à trois fleurs-de-lis d'arg.

Goldbach — *Silésie* (An., 1545.) De gu. à la fasce de sa., ch. d'une fasce ondée d'or; à une ancre de ...., br. sur le tout.

Goldbach — *Silésie* (Chevaliers, 16 mai 1698.) Ec.: aux 1 et 4 d'azur à la barre ondée d'arg.; aux 2 et 3 de gu. à un mont de trois coupeaux au nat., surm. d'un soleil d'or.

Goldbeck — *Prusse* (Chevaliers du St.-Empire, 23 août 1778.) D'azur à la fasce d'or, acc. de trois coupes couvertes du même; l'écu bordé d'or. **C.**: deux prob., coupées alt. d'or et d'azur.

Goldberg — *Holl.* (An., 19 mars 1818. M. ét. le 25 avril 1828.) De gu. à une montagne isolée d'or. **C.**: une aigle fondante et cont., au nat. **T.**: deux sauvages de carn., ceints et cour. de lierre, arm. de massues.

Goldberg — *Reval.* Coupé: au 1 de gu. à un cheval naiss. d'arg., mouv. du coupé; au 2 d'azur à une faucille d'arg., en pal. **C.**: un bras de carn., posé en pal, la main tenant trois rameaux de laurier de sin.

Goldberger — *Hesse.* Parti: au 1 d'or à la demi-aigle de sa., bq. et m. de gu., mouv. du parti; au 2 coupé: *a.* d'arg. à un demi-vol de sa.; *b.* d'azur à deux marteaux d'arg., emm. de gu., passés en saut. **C.**: le demi-vol, ch. des marteaux. **L.**: à dextre d'or et de sa., à sen. d'arg. et d'azur.

Goldeck — *Bav.* D'or, chapé-ployé de gu. **C.**: deux poissons d'or, les têtes en bas.

Goldegg (Barons) — *Aut.* Ec.: aux 1 et 4 d'or à la demi-aigle de sa., cour. d'or, mouv. du parti; aux 2 et 3 de gu. à la fasce d'arg. Sur le tout un écusson d'azur, cour. à l'antique d'or et ch. de trois aigles du même. Cq. cour. **C.**: une aigle de sa., cour. d'or. **L.**: à dextre d'or et de sa., à sen. d'arg. et de gu.

Goldegg von und zu Lindenburg — *Tirol* (Chevaliers du St.-Empire, 10 mai 1563; conf. dudit titre: en *Bav.*, 8 juin 1814, et en *Aut.*, 20 sept. 1877.) Ec.: aux 1 et 4 de gu. à un mur crén. d'or, maçonné de sa., mouv. en bande du flanc dextre (*Goldegg*); aux 2 et 3 d'azur à un cheval cabré de gu., sanglé d'arg. (*vom Rössl*). Deux cq. cour. **C.**: 1° un demi-vol cont., aux armes du 1; **L.** d'or et de gu.; 2° le cheval (depuis 1877 le cheval iss.); **L.** d'arg. et d'azur.

Goldegger — *Tirol.* Tranché: au 1 d'arg. à cinq pointes de gu., mouv. du tranché; au 2 d'arg. plein. **C.**: un demi-vol, aux armes de l'écu.

Goldenberg — *Zurich.* D'arg. à la bande d'azur, ch. de trois croiss. versés d'or, posés dans le sens de la bande. **C.**: un chapeau piramidal aux armes de l'écu, sommé d'un panache de plumes de coq de sa. — *Or*: D'arg. à la bande d'azur, ch. de trois croiss. d'or, les cornes dirigées vers le canton dextre du chef. **C.**: un buste d'enfant, hab. d'azur, les bras remplacés par deux ailes d'arg.

Goldfuss — *Silésie* (Chevaliers autrichiens, 8 juillet 1678.) D'azur à un écusson d'arg. en abîme, ch. d'une patte de lion d'or, posée en fasce, tenant une épée d'arg., garnie d'or, en barre; ledit écusson posé au centre d'une couronne de feuillage de sin., ch. en chef d'une rose d'arg., à dextre de trois étoiles d'or, l'une sur l'autre, et à sen. de trois abeilles d'or, l'une sur l'autre. Cq. cour. **C.**: la patte de lion, iss. en pal et tenant l'épée, entre un vol; l'aile dextre partie: *a.* d'arg. plein; *b.* de gu. à trois abeilles d'or, rangées en pal; l'aile sen. partie: *a.* d'azur à trois étoiles d'or, rangées en pal; *b.* d'or plein. **L.**: à dextre d'or et d'azur, à sen. d'arg. et de gu.

Golding de Colston-Bassett — *Nottinghamshire* (Baronet, 27 sept. 1642. M. ét. vers 1716.) De gu. au chev. d'arg., ch. d'un trèfle du champ et acc. de trois bes. du sec. **C.**: une tête de griffon d'arg., coll. d'or.

Goldlitz — *Silésie.* D'or à un huchet de gu., vir. et eng. d'arg. Cq. cour. **C.**: à dextre trois pl. d'aut. d'or, l'une sur l'autre, et à sen. trois pl. d'aut. de sa., l'une sur l'autre.

Goldlamp (Barons de), v. **Ludwigstorff** barons **de Goldlamp.**

Göldlin de Tiefenau — *Aut.* (Chevaliers, 1732; barons du St.-Empire, 1732 et 1746.) Ec.: aux 1 et 4 d'or à l'aigle de sa., celle du 1 cont.; aux 2 et 3 d'azur au lion d'or, tenant une épée d'arg., celui du 3 cont. Sur le tout de *Göldlin* qui est coupé: *a.* d'arg. à deux roses à six feuilles de gu., bout. d'or, accostées; *b.* de gu. à une demi-fleur-de-lis d'arg., posée en fasce, mouv. du coupé. Trois cq. cour. **C.**: 1° l'aigle du 1; **L.** d'or et de sa.; 2° de *Göldlin* qui est une fleur-de-lis d'arg., sommée de plumes de coq de sa.; **L.** d'arg. et de gu.; 3° le lion du 2, iss.; **L.** d'or et d'azur.

Goldman — *Indes néerlandaises* (An., 19 nov. 1838.) Ec.: aux 1 et 4 d'azur à quatre bâtons d'or, posés chacun en barre, rangés en bande; aux 2 et 3 d'or à une tête d'homme de carn., posée de profil. **S.**: deux léopards lionnés, au nat.

Goldner — *Hesse* (An. vers 1800.) Ec.: au 1 d'azur à un chérubin au nat., surm. d'une croisette d'or entre deux étoiles du même; au 2 de sa. à un tertre de trois coupeaux de sin., mouv. de la p. et surm. d'une étoile d'or; au 3 parti: *a.* de gu. à deux bars adossés d'arg., acc. en chef d'un trèfle du même; *b.* d'azur au lion d'or; au 4 d'or à un coq au nat., posé sur un tertre de sin. Sur le tout d'arg. à la bande de gu. Cq. cour. **C.**: un lion d'or, assis de front; entre deux prob. de gu. et d'arg. **L.**: à dextre d'or et d'azur, à sen. d'arg. et de gu.

Goldney de Beechfield — *Wiltshire* (Baronet, 11 mai 1880.) Parti de gu. et d'azur; à la bande engr. d'arg., coticée du même, ch. de trois gerbes de sa., liées d'or, posées dans le sens de la bande; ladite bande acc. de deux aigles d'arg. **C.**: trois quartefeuilles d'or, rangées au pied d'une gerbe de sa., liée d'or. *Légende* au-dessus du cimier: SI JE PUIS. **D.**: HONOR VIRTUTIS PRÆMIUM.

Goldochs — *Augsbourg.* De sa. à un boeuf d'or. **C.**: le boeuf.

Goldschan — *Styrie.* Ec.: aux 1 et 4 d'azur à un soleil d'or; aux 2 et 3 d'or à un ours assis de sa., celui du 3 cont. Deux cq. cour. **C.**: 1° le soleil; 2° l'ours, iss.

Goldschmid — *Mecklembourg* (Nob. du St.-Empire, 24 août 1793.) D'or à un senestrochère, paré de sa., tenant un marteau, iss. d'une nuée d'arg. mouv. du flanc; au canton d'azur, ch. d'une étoile d'or. Cq. cour. **C.**: une étoile d'or; entre un vol, d'azur et de sa. **L.**: à dextre d'or et d'azur, à sen. d'or et de sa.

Goldschmid — *Winterthur.* D'azur à deux os de mort, posés en chev. renv. et s'entretouchant, l'os sen. br. sur un autre os de la même dimension, posé à sen. en bande; le tout acc. en bas de deux étoiles, la première posée à dextre du chev. renv. et la seconde entre les deux autres os; le tout d'or. **C.**: un demi-vol, aux armes de l'écu.

Goldschmid de Goldenberg — *Prusse* (Rés. de nob., 7 janv. 1791.) D'arg. à la barre d'azur, ch. de trois croiss. d'or, les cornes dirigées vers le canton sen. du chef. **C.**: un buste d'homme, hab. d'or, bordé d'azur, les bras remplacés par des ailes d'arg. **L.** d'or et d'azur.

Goldschmidt — *Vienne* (Chevaliers, 27 juillet 1882.) Ec.: au 1 parti d'arg. et de gu.; à une ancre d'arg., br. sur le parti, passée dans une couronne murale d'arg.; aux 2 et 3 d'or à la barre d'azur, ch. de trois étoiles du champ; au 4 parti d'arg. et de gu.; à une aigle de l'un en l'autre, ch. sur sa poitrine de la lettre F d'or. L'écu entouré d'une bord. de gu. **C.**: 1° une rondache à nombril, de gu., entre un vol d'arg.; **L.** d'arg. et de gu.; 2° six épis feuillés d'or, entre un vol d'azur, cha-

que aile ch. d'un croiss. figuré d'or ; I. d'or et d'azur. D.: SUPER OMNIA VERITAS.

Goldsmid de Palmeira — *Londres* (Baronet anglais, août 1841 ; baron de *Palmeira*, en *Portugal*, 1846.) Ec. en sautoir d'herm. et de c.-herm.; au chef de gu., ch. d'un chardonneret au nat., entre deux roses d'or. Sur le tout un écusson de gu., sommé d'une couronne de baron portugais et ch. d'une tour d'or. C.: 1° un dragon ailé iss. d'or, tenant de ses pattes une rose de gu., tigée et feuillée de sin.; 2° un lion iss. d'arg., appuyant ses pattes sur un faisceau de bâtons d'or, liés d'azur. Les cimiers surm. de la D.: QUIS SIMILIS TIBI IN FORTIBUS, DOMINE ? S.: un lion d'arg., cour. d'or, et un dragon ailé à deux pattes d'or, ch. chacun sur l'épaule d'une rose de gu. D.: CONCORDIA ET SEDULITATE.

Goldstein — *Saxe*. De gu. à trois fleurs-de-lis d'arg., mouv. des deux angles du chef et de la p., de l'écu, et appointées par la tête en coeur. C.: une fleur-de-lis d'arg.; entre deux prob., coupées alt. de gu. et d'arg.

Goldstein-Berge — *Prusse* (Barons, 24 mai 1823.) Ec.: aux 1 et 4 de gu. à trois fleurs-de-lis d'arg., mouv. des deux angles du chef et de la p. de l'écu, et appointées par la tête en coeur ; à un écusson d'arg. en abîme, ch. d'une étoile du champ (*Goldstein*); aux 2 et 3 de gu. à un poisson volant d'arg., posé en bande, les ailes abaissées (*Böltzig*). Enté en p. d'un coupé : *a.* d'arg. à un bouquetin naiss. de gu., mouv. du coupé ; *b.* d'azur plein (*Berge*). Sur le tout fascé d'or et d'azur, de huit pièces (*Goltstein*). Trois cq. cour. C.: 1° une fleur-de-lis d'arg.; entre deux prob., coupées alt. d'arg. et de gu.; I. d'arg. et de gu.; 2° une queue de paon, au nat.; I. d'arg. et d'azur ; 3° un bonnet pointu de gu., retr. d'arg., sommé d'une boule d'or, supp. trois plumes de coq de sa.; I. d'arg. et de gu. S.: deux chamois, au nat.

Goldstein *dit* **von Böltzig** — *Saxe*. Parti : au 1 de gu. à trois fleurs-de-lis d'arg., mouv. des deux angles du chef et de la p. de l'écu, appointées par la tête en coeur, et acc. en abîme d'une étoile du sec. (*Goldstein*); au 2 de gu. à un poisson volant d'arg., posé en bande, les ailes abaissées (*Böltzig* ou *Pöltzig*).

Golebetera — *Flandre*. D'arg. à la bande d'azur, semée de bes. d'or.

Golembiewski — *Pol.* Les armes de **Prawdzic.**

Golembski — *Pol.* Les armes d'**Ogonczyk.**

Golen (le) — *Bret.* D'arg. à deux fasces, acc. en abîme d'un annelet et en chef d'une étoile, le tout de sa.

Golenbeck ou Gyldenblek — *Dan.* (M. ét.) D'arg. à trois oies aux de sa.

Göleng — *Dan.* (M. ét.) D'azur à trois coings d'or, appointés en pairle.

Göler von Ravensburg (Barons) — *Bade, Francfort s/M.* D'arg. à un corbeau de sa., cour. et bq. d'or, s'ess. d'un tertre de sin. C.: la tête et col du corbeau, le dos du col longé d'un crête d'or, ornée aux angles de six plumes de paon au nat.

Göler von Ravensburg *dit* **von Brüggen** — *Bade.* Les armes de **Göler von Ravensburg.**

Golf — *Aut.* Tiercé en fasce : au 1 d'arg. au lion léopardé de gu.; au 2 d'or à deux étoiles de sa.; au 3 d'azur plein. C.: le lion, iss. L.: à dextre d'arg. et de gu., à sen. d'or et d'azur.

Golfin — *Andalousie, Estrémadure.* Ec.: aux 1 et 4 d'arg. à une fleur-de-lis d'azur ; aux 2 et 3 de gu. à une tour de deux étages d'or.

Gölgi — *Ratisbonne.* Coupé de sa. sur or ; à un lis de jardin, fleuri de trois pièces, le tout au nat., br. sur le tout, mouv. d'un tertre de sin. en p. C.: les meubles de l'écu ; entre un vol, coupé alt. d'or et de sa. L. conformes aux émaux du vol.

Golia — *Dalmatie.* Coupé d'arg. sur azur, l'arg. ch. d'un ours pass. de gu. Cq. cour. C.: trois pl. d'aut.: de gu., d'arg. et d'azur. L.: à dextre d'arg. et de gu., à sen. d'arg. et d'azur.

Golinski — *Pol.* Les armes de **Prawdzic.**

Goliszewski — *Galicie.* Les armes de **Jelita.**

Golitz — *Dan.* (M. ét.) D'arg. à une échelle de quatre échelons de sa., posée en barre, acc. de deux roses à quatre feuilles de gu. C.: trois pl. d'aut., une de sa. entre deux d'arg.

Golitzyn, v. **Galitzin.**

Goljewski — *Galicie* (Comtes, 8 fév. 1783.) Ec.: au 1 de gu. à un fer de flèche d'arg., le pied croisé et fendu en chev.; au 2 de gu. à trois lances de tournoi d'or, deux passées en saut. et la troisième renv. et br. en pal ; au 3 de gu. à une roue d'or, défaillante en haut, l'essieu sommé d'une croisette pattée au pied fiché d'or ; au 4 de gu. à six bill. d'or. Quatre cq. cour. C.: 1° trois pl. d'aut., une d'arg. entre deux de gu.; 2° un bouquetin iss. et cont. au nat.; 3° trois pl. d'aut., une d'or entre deux de gu.; 4° un monde d'or, entre deux poissons renv., l'un d'arg. et l'autre de gu. L.: à dextre d'arg. et de gu., à sen. d'or et de gu.

Golkowski — *Prusse occidentale.* Les armes de **Strzemien.**

Goll — *Strasbourg* (Conc. d'arm., 12 juillet 1542 ; nob. du St.-Empire, 1 août 1594.) D'azur à un bouvreuil (oiseau) au nat., posé sur un tertre de trois coupeaux de sin. Brl. d'or et d'azur. C.: les meubles de l'écu ; entre deux prob., coupées alt. d'or et d'azur. L. d'or et d'azur.

Goll — *Francfort s/M.* (Nob. du St.-Empire, 17 mai 1700.) Ec.: aux 1 et 4 d'azur à un bouvreuil (oiseau) d'arg., posé sur un tertre de trois coupeaux du même, l'oiseau du 1 cont.; aux 2 et 3 parti d'arg. et d'azur, à deux cygnes affr. de l'un à l'autre, les cols enlacés de l'un en l'autre. Cq. cour. C.: un soulier de sa., posé de profil, en pal, le bout en bas ; entre un vol, d'azur et d'arg. L. d'arg. et d'azur.

Goll — *Allem.* Ec.: au 1 de gu. à la demi-aigle d'or, mouv. du parti ; au 2 d'arg. à un arbre terrassé de sin.; au 3 d'or à un ange, posé de front, allé d'arg., hab. de gu., ceint d'azur, posé sur une terrasse de sin.; au 4 d'azur à trois boules d'or. Cq. cour. C.: un bouvreuil (oiseau) au nat., cour. d'or ; entre deux prob., coupées d'or sur azur. L.: à dextre d'or et de gu., à sen. d'or et d'azur.

Goll de Frankenstein — *Holl. Armes anc.* : D'azur à un bouvreuil au nat., posé sur un tertre de sin. C.: les meubles de l'écu ; entre un vol, coupé alt. d'or et d'azur. L. d'arg. et d'azur. — (Nob. du St.-Empire, 22 nov. 1766 ; inc. dans la nob. néerlandaise, 13 déc. 1818. M. ét. dans les mâles, le 5 mai 1850.) Ec.: aux 1 et 4 d'arg. à l'aigle de sa. ; au 2 parti d'or et de sa., à deux dragons affr. de l'un à l'autre, les cols enlacés de l'un en l'autre ; au 3 de sa. à un bouvreuil (oiseau) cont. au nat., posé sur une terrasse de sin. L'écu bordé d'or. Cq. cour. C.: un soulier cont. d'arg., doublé de gu., posé de profil, en pal, le bout en bas ; entre un vol, coupé alt. de sa. et d'or. L.: à dextre de gu. et de sa., à sen. d'arg. et de sa.

Gollen — *Wurt.* (Nob. du St.-Empire, 4 juin 1726.) Coupé : au 1 parti : *a.* d'or à un oiseau de sa., posé sur un tertre de trois coupeaux de sin.; *b.* d'arg. au chev. de gu., ch. de trois étoiles d'or ; au 2 d'azur au lion léopardé d'or, supp. de sa patte levée une étoile du même. Cq. cour. C.: un demi-vol aux armes du 1a. L.: à dextre d'or et de sa., à sen. d'arg. et de gu. — (Chevaliers du St.-Empire, 29 sept. 1710 ; barons du St.-Empire, 3 août 1745.) Ec.: aux 1 et 4 d'azur au lion ramp. d'or, supp. de sa patte dextre une étoile du même ; aux 2 et 3 d'arg. au chev. de gu., ch. de trois étoiles d'or. Sur le tout d'or à un oiseau de sa., posé sur un tertre de trois coupeaux de sin. Deux cq. cour. C.: 1° le lion ramp. du 1, devant un demi-vol d'azur ; I. d'or et de sa.; 2° les meubles du surtout, devant un vol d'or; I. d'arg. et de gu.

Gollen — *Allem.* Ec.: au 1 d'or à un corbeau ess. et cont. de sa.; au 2 d'arg. à une tête de lion d'or, mouv. du coupé ; au 3 d'arg. à trois crampons d'or, posés chacun en bande, rangés en barre ; au 4 d'or à trois glands effeuillés et mal-ordonnés au nat., les tiges en bas. Enté en p. de gu. à une croix latine d'or, fichée dans un tertre de sin. C.: une couronne de laurier de sin., sommée du corbeau du 1 ; entre deux prob., coupées alt. d'azur et d'or. L. d'or et d'azur.

Gollen (Comtes) — *Aut.* Ec.: aux 1 et 4 de sa. à la demi-aigle d'or, cour. du même, mouv. du parti ; aux 2 et 3 d'azur à trois bes. d'or. Deux cq. cour. C.: 1° une aigle ép. de sa., bq. et m. d'or, surm. d'une couronne impériale ; I. d'or et de sa. ; 2° un vol, aux armes du 2 ; I. d'or et d'azur.

Gollencourt — *Cambr.* D'herm., au chef de gu.

Gollenhofer — *Augsbourg.* De gu. à un buste de femme, les cheveux épars, cour. d'or, hab. d'azur ; le buste acc. de trois étoiles d'arg. C.: une femme iss., pareille au buste, ch. sur sa poitrine d'une étoile d'arg. et supp. de chaque main une autre étoile d'arg.

Goller auf Kellersried — *Bav.* (An., 27 fév. 1817.) De sa. au lion d'or, soutenu d'un tertre de sin., tenant entre ses pattes trois couvercles de gobelet du sec., l'un sur l'autre. C.: le lion, iss., entre deux prob. coupées, à dextre d'or sur sa., à sen. de gu. sur arg., ornées chacune dans son embouchure d'une plume de paon au nat. L.: à dextre d'or et de sa., à sen. d'arg. et de gu.

Gölles — *Allem.* De sa. à deux pals d'or ; à la bande de gu., br. sur le tout et ch. d'une licorne courante d'arg. Cq. cour. C.: la licorne, iss. L.: à dextre d'or et de sa., à sen. d'arg. et de gu.

Google

Golliez — *P. de Vaud.* D'azur au lion naiss. d'or, mouv. d'une couronne du même.

Golling — *Nuremberg.* D'arg. à une rose d'azur, tigée et feuillée de sin.; le champ chapé-ployé d'azur, à deux roses blanches, tigées et feuillées de sin. **C.:** un homme iss., hab. d'azur, coiffé d'un bonnet du même, le bras sen. étendu et tenant une rose d'arg., tigée et feuillée de sin.

Gollnhäter — *Bav.* (M. ét.) De sa. à un roc d'échiquier à deux têtes de cheval adossées d'or. **C.:** le meuble de l'écu, sommé d'une queue de paon au nat.

Göllnitz — *Souabe, Brandebourg.* De gu. à deux pelles d'arg., passées en saut., le fer en forme de feuille de tilleul. **C.:** un avant-bras, posé en pal, paré de gu. semé de boutons d'arg., la main de carn. tenant une bague d'or, châtonnée d'un rubis.

Golluet — *Franche-Comté* (M. ét.) D'arg. à un pélican de sa., avec sa piété de gu.

Golomb — *Pol.* De sa. à une colombe d'arg., posée de front, les ailes levées. Cq. cour. **C.:** la colombe.

Golowin — *Livonie* (Comtes du St.-Empire, 16 nov. 1702.) Coupé: au 1 parti, d'azur à un centaure cont. d'arg., tenant un voile du même au-dessus de sa tête, et d'azur au lion d'or, cour. du même, brandissant un sabre d'arg.; au pal d'arg., br. sur le parti, et soutenu d'une fasce du même, br. sur le coupé; au 2 d'arg., chapé à dextre de gu. et à sen. d'azur: le gu. cb. d'une croix pattée alésée d'or, l'arg. de deux ancres de sa. passées en saut., surmontées d'une étoile (8) d'or, et l'azur d'un croiss. figuré tourné d'arg. Sur le tout un écusson parti d'or et de gu., à l'aigle ép. de sa. sur l'or et d'arg. sur le gu., chaque tête sommée d'une couronne royale d'or; ledit écusson timbré d'une couronne princière. Cq. cour. **C.:** deux drapeaux, celui à dextre fascé de gu., d'arg., de sa., d'arg. et de sa., et celui à sen. fascé de sa., d'arg., de gu., d'arg. et de sa., les hampes passées en saut., chaque hampe sommée d'un monde d'or; le tout posé devant deux banderoles flottantes, celle à dextre d'azur et celle à sen. de gu., attachées à des hampes à tête de flèche d'arg., passées en saut.; toutes les hampes soutenues d'un croiss. figuré montant d'arg. **L.:** à dextre d'or et d'azur, à sen. d'or et de gu. **S.:** à dextre un lion au nat., cour. d'or, tenant de sa patte dextre un cimeterre, d'arg., garni d'or; à sen. un renard au nat., cour. d'or, tenant de sa patte dextre une flèche d'arg., en barre, la pointe en haut.

Golowkin ou **Golofkin** — *Courlande, Livonie* (Comtes du St.-Empire, 1 mai 1707; comtes russes, 15 juillet 1709. M. ét. le 30 janv. 1846.) Ec.: au 1 d'azur à un dextrochère, arm. d'arg., iss. d'une nuée mouv. du flanc, la main de carn. tenant un cimeterre d'arg.; aux 2 et 3 d'or à la demi-aigle de sa., mouv. du parti, bq. et m. d'or et sommée d'une couronne royale; au 4 d'azur à un senestrochère, arm. d'arg., iss. d'une nuée mouv. du flanc, la main de carn. tenant un cimeterre d'arg. Sur le tout un écusson de gu., timbré d'une couronne à neuf perles et ch. d'un lion d'or. Cq. cour. **C.:** un lion iss. d'or, tenant un cimeterre d'arg. **L.:** à dextre d'or et de gu., à sen. d'or et de sa. **D.:** DEDIT HAEC INSIGNIA VIRTUS.

Göltinger — *Souabe.* Tiercé en bande: de gu., d'arg. et de sa. **C.:** un bonnet albanais aux armes de l'écu, houppé d'or. **L.:** à dextre d'arg. et de sa., à sen. d'arg. et de gu.

Göltling — *Bav.* (M. ét.) De sa. à trois lis de jardin d'arg., tigés et feuillés de sin., posés sur un tertre du sec. Cq. cour. **C.:** les lis.

Goltmann — *Giessen.* D'arg. à un cerf ramp. de gu., ramé et onglé d'or. **C.:** le cerf, iss.

Golts — *P. d'Overyssel.* Trois trèfles aux tiges allongées, mouv. d'une terrasse. **C.:** un trèfle à tige allongée.

Goltstein (von) — *Prusse* (Comtes du St.-Empire, 8 fév. 1694.) Fascé d'or et d'azur, de huit pièces. Cq. cour. **C.:** une aigle de gu., entre deux prob. aux armes de l'écu. **S.:** deux éléphants ramp. au nat.

Goltstein (van) — *Utrecht, Holl., Prov. rhén.* (Rec. du titre de baron, 1 avril 1820.) Fascé d'or et d'azur, de huit pièces. Cq. cour. **C.:** deux prob. d'or, ch. chacune de quatre fasces d'azur. **S.:** deux léopards lionnés d'or.

Goltstein-Kossowski — *Posnanie.* Les armes de **Jelita.**

Goltwurm de Wurmsegg — *Allem.* Ec: aux 1 et 4 coupé: *a.* de gu. à une croisette d'or, entre deux colonnes du même; *b.* d'or à un tertre d'azur; aux 2 et 3 parti d'arg. et de gu.; à deux prob. de l'un à l'autre. Sur le tout coupé de sa. sur or; à un basilic allé de l'un en l'autre, cour. d'or. Cq. cour. **C.:** un basilic d'or, cour. du même, les ailes étendues; entre deux prob., celle à dextre de sa. à la fasce d'or, celle à sen. de gu. à la fasce d'arg. **L.:** à dextre d'or et de sa., à sen. d'arg. et de gu.

Goltz (Comtes **von**) — *Aut.* Ec.: aux 1 et 4 d'azur au lion naiss. d'or, celui du 1 cont.; aux 2 et 3 d'or à un faucon au nat., supp. de sa patte levée une bague du champ, châtonnée d'un rubis: le faucon du 3 cont. Quatre cq. cour. **C.:** 1° le faucon du 3; 2° trois pl. d'aut. d'or, de gu. et d'azur; 3° un bras arm., tenant une épée, le tout au nat.; 4° le lion du 1. **L.** d'or et d'azur. **D.:** VITA ET SANGUINE.

Goltz (von der) — *Prusse. Armes anc.:* De gu. au chev. d'arg. **C.:** un panache de plumes de coq de sa.

Goltz (Barons **von der**) — *Aut.* D'azur au chev. d'or, acc. de trois fleurs-de-lis du même. Cq. cour. **C.:** un buste de jeune fille, hab. d'un écartelé d'azur et d'or, les cheveux épars, supp. de sa tête trois los. rangées d'or. **T.:** deux chevaliers, tenant chacun une hallebarde, le casque à dextre panaché de gu., d'or et d'azur, celui à sen. d'azur, d'arg. et de gu.

Goltz (van der) — *Holl.* (Rec. du titre de comte, 28 août 1814.) Parti: au 1 d'arg. à un mur de deux créneaux de gu., maçonné de sa., soutenant un lion ramp. et cont. d'or, lamp. de gu., tenant entre ses pattes un annelet d'or; au 2 d'azur au chev. d'or, acc. de trois fleurs-de-lis du même. L'écu bordé d'or. Sur le tout un écusson de sin., timbré d'une couronne à neuf perles et ch. d'une épée d'arg., en bande, et d'une clé d'or, en barre, passées en saut.; ledit surtout bordé d'or. Trois cq. cour. **C.:** 1° le lion; 2° deux bras, arm. d'arg., les mains de carn. passées en saut., tenant une épée d'arg. et une clé d'or, passées aussi en saut.; 3° un buste de jeune fille, hab. de gu., les cheveux épars, supp. de sa tête trois los. rangées d'or. **T.:** deux chevaliers, la visière levée, tenant chacun une hallebarde. *Manteau* de gu., doublé d'herm., frangé et houppé d'or.

Goltz (von der) de Clausdorf — *Prusse* (Comtes, 19 sept. 1786.) Parti: au 1 d'arg. à un mur de quatre créneaux de gu., maçonné d'arg.; au lion d'or, iss. du mur par les genoux, tenant entre ses pattes un annelet d'or; au 2 d'azur au chev. d'or, acc. de trois fleurs-de-lis du même. L'écu bordé d'or. Trois cq. cour. **C.:** 1° le lion; 2° deux bras, arm. d'arg., les mains passées en saut., tenant une épée d'arg. et une clé d'or, passées aussi en saut.; 3° un buste de jeune fille, hab. de gu., les cheveux épars, supp. de sa tête trois los. rangées d'or. **T.:** deux chevaliers, la visière levée, tenant chacun une hallebarde. *Manteau* de gu., doublé d'herm.

Goltz (von der) de Heinrichsdorf — *Prusse* (Comtes, 19 sept. 1786.) Parti: au 1 d'arg. à un mur de trois créneaux de gu., maçonné d'arg.; au lion d'or, iss. du mur par les genoux, tenant entre ses pattes un annelet d'or; au 2 d'azur au chev. d'or, acc. de trois fleurs-de-lis du même. L'écu bordé d'azur. Sur le tout un écusson d'arg., cour. d'or, et ch. d'une aigle de Prusse, tenant globe et sceptre. Trois cq. cour. **C.:** 1° le lion; 2° l'aigle; 3° un buste de jeune fille, hab. de gu., supp. de sa tête trois los. rangées d'or. **L.** d'arg. et de gu. **T.:** deux chevaliers, la visière levée tenant chacun une hallebarde.

Goltz (von der) de Sortlaken — *Prusse* (Comtes, 18 janv. 1787.) Les armes de **von der Goltz de Clausdorf.**

Goltzer — *Schwäbisch-Hall* (*Wurt.*) Parti d'arg. et d'azur; à une fleur-de-lis de gu., br. sur le parti. **C.:** une fleur-de-lis de gu.; entre deux prob., d'arg. et d'azur, ornées chacune dans son embouchure d'une fleur-de-lis de gu. **L.** d'arg. et d'azur.

Golubzow — *Livonie, Esthonie.* Parti: au 1 de gu. à une cuirasse d'arg., posée de profil; au 2 les armes de *Syrokomla.* Cq. cour. **C.:** cinq pl. d'aut. d'arg. **L.** d'arg. et de gu.

Golubzow — *St.-Petersbourg* (Comte en *Wurt.*, 5 janv. 1833; ét. le 29 mars 1840.) Coupé: au 1 les armes de *Syrokomla*; au 2 de gu. à une cuirasse à la romaine, au nat. Cq. cour. **C.:** cinq pl. d'aut. d'arg. **L.** d'arg. et de gu. **S.:** deux lions reg. d'or.

Goluchowski — *Galicie* (Comtes, 17 juin 1782.) Coupé: au 1 d'or à l'aigle ép. de sa., tenant de sa serre dextre le sceptre et l'épée, de sa sen. le monde, et surm. d'une couronne impériale; au 2 les armes de *Lelisa I.* Cq. cour. **C.:** celui de *Lelisa I.* **L.:** à dextre d'or et de sa., à sen. d'or et d'azur.

Golze — *Hesse* (Nob. du St.-Empire, 1 oct. 1691.) D'or à un cerf naiss. au nat., mouv. d'un tertre de trois coupeaux de sin.; au chef d'azur, ch. de deux trèfles d'or, mouv. d'une même tige. Cq. cour. **C.:** une étoile d'or, entre un vol d'azur. **L.** d'or et d'azur.

Gomar — *Castille.* Coupé, d'or, sur un fascé-ondé

d'azur et d'arg. de six pièces; l'or ch. d'une main dextre appaumée de carn., posée en pal, les doigts en haut.

Gombau — Royaume de *Valence*. D'azur à la bande d'or, acc. de deux aigles d'arg.

Gombauld — *Saintonge*. D'azur à quatre pals d'arg.

Gombault — *Brab.* (An., 1 sept. 1612.) D'arg. au chev. de gu., acc. de trois hures de sanglier de sa.

Gombernaux — *Lorr.* (An., 17 juin 1619.) D'azur au lion d'or, cour. du même.

Gombert (Marquis) — *Prov.* Ec.: aux 1 et 4 d'azur au lion d'or; aux 2 et 3 de gu. à une tour sommée de trois tourelles d'or, celle du milieu plus élevée. **C.**: le lion, iss. **S.**: deux lions d'or. **D.**: STABUNT, ME CUSTODE.

Gomer — *Maine*. Ec.: aux 1 et 4 d'azur à un geai au nat., perché sur un annelet d'or, soutenu d'une mer de sin.; au 2 d'arg. à un coeur de gu., acc. de trois trèfles de sin.; au 3 d'arg. à l'aigle de sa., ch. d'un écusson d'azur surch. de trois fermaux d'arg.

Gomer de Quevauvilliers — *Pic.* D'or au lambel d'azur, acc. de sept meriettes de gu., 4 en chef et 3 en p.

Gomerbak — *Dan.* (M. ét.) D'or à un homme, posé de profil, hab. de sa., coiffé d'un bonnet du même, tenant de sa main dextre une tige de sin., fleurie de trois roses de gu. **C.**: un vol à l'antique d'arg., ch. d'une fasce de sa.

Gomeriel — *Bret.* D'arg. à deux épées de sa., passées en saut.

Gomez — *Catalogne*. D'arg. à trois fasces entées de sa.

Gomez — *Estrémadure*. D'or à cinq fleurs-de-lis d'azur, 2, 1 et 2.

Gomez — *Castille*. D'arg. à un pin de sin., terrassé du même, accosté de deux loups affr. de sa., ramp. contre le fût.

Gomez — Valle de *Trasmiera* (*Esp.*) Coupé: au 1 d'or au lion de gu.; au 2 d'azur à trois épées accostées d'arg., garnies d'or, en pals, les pointes en haut. A la fasce de sa., br. sur le coupé.

Gomez de Labrador — *Esp.* Ec.: au 1 d'arg. à la croix fleurdelisée de sa.; au 2 d'arg. à l'aigle ess. de gu., tenant un sceptre du même; au 3 de gu. à une tour d'arg.; au 4 d'azur à une clé d'or.

Gomez de la Vega — *Saldaña* Ec.: au 1 d'or au lion ramp. au nat.; au 2 d'arg. à une tête d'homme de carn., posée de profil, cour. à l'antique d'or, le col dégouttant de sang; au 3 d'azur à un croiss. d'arg., acc. de huit étoiles (8) d'or, rangées en orle; au 4 de gu. à trois épées accostées en pals d'arg., garnies d'or, les pointes en bas. Enté en p. d'or à une tour sommée de trois tourelles de gu.

Gomiécourt — *Flandre*. D'azur à trois gerbes d'or.

Gomiécourt — *Art.* (Comtes, 1633. M. ét. en 1754.) D'or à la bande de sa. **C.**: une tête et col de licorne d'arg., accornée d'or.

Gomme (du) — *Lorr.* (An., 1725.) Parti d'arg. et d'azur; au chev., acc. de trois étoiles, de l'un en l'autre.

Gommer — *Lille* (An., janv. 1512.) De sa. à la fasce d'or, ch. de trois aigles de gu. et acc. de treize bill. couchées d'or, en chef 4 et 3, et en p. 3, 2 et 1.

Gommers — *Amsterdam*. D'or à deux fers-de-moulin de sa., 1 en chef à sen. et 1 en p.; au fr.-q. coupé d'arg. sur gu., l'arg. ch. d'un lion naiss. de sa.

Gommery — *Luxemb.* D'arg. à la fasce d'azur, acc. au canton dextre du chef d'une étoile de gu.

Gommeux—*Beauvoisis*. D'azur à trois coquilles d'or.

Gommier — *P. d'Aunis, Saintonge*. D'azur au saut. alésé d'or, acc. en chef d'une fleur-de-lis du même.

Gomont — *Champ.* D'azur au chev., acc. en chef de deux trèfles et en p. d'une rose, le tout d'or.

Gömöry — *Hongrie* (An., 20 oct. 1741.) D'azur à un senestrochère, paré de gu., tenant une plume à écrire d'arg. et iss. d'une nuée au nat., mouv. du flanc; le tout acc. en chef d'un soleil d'or, adextré d'une étoile du même et senestré d'un croiss. d'arg. **C.**: une grue avec sa vigilance au nat.; entre un vol coupé, à dextre de gu. sur arg., à sen. d'azur sur or. **L.** conformes aux émaux du vol.

Gomsée — *Liége*. Parti: au 1 coupé: *a.* de gu. au lion d'or; *b.* d'or à une molette d'azur; au 2 d'azur à un feu d'or. **C.**: un lion iss. d'or, lamp. de gu.

Gon (van der) — *Holl.* D'arg. à un griffon de sa.

Gon-Netscher (van der) — *Holl.* Ec.: aux 1 et 4 de gu. à la fasce d'or, acc. de trois membres d'aigle du même, les serres en bas; aux 2 et 3 d'arg. à une hure de sanglier de sa., accostée de deux rameaux de laurier de sin., posés en pals. **C.**: un membre d'aigle d'or, la serre en bas.

Gonandour — *Bret.* D'arg. à trois clous de la passion de sa.

Gonard — *Bresse, Bugey*. D'azur à la bande d'or ch. de trois étoiles de gu. et acc. de deux croiss. d'arg.

Gonczy — *Pol.* Les armes de **Heselicht-Leski.**

Gondallier de Tugny — *Pic.* D'azur au lion d'arg.; au chef du même, ch. de trois roses de gu.

Gondelsheim — *Bade* (Comtes, 13 août 1813.) Coupé: au 1 d'or au pal de gu.; au 2 d'azur à une harpe d'arg., posée en barre, les cordes en haut. Cq. cour. **C.**: un vol, l'aile dextre d'or à la barre de gu., l'aile sen. d'azur à la bande d'arg. **L.** conformes aux émaux du vol [Comp. **Langenstein de Gondelsheim.**]

Gondereul — *Hainaut*. Bandé d'or et d'azur; au fr.-q. de gu., ch. d'une meriette d'or. *Cri*: CISOING!

Gondi — *Florence*. D'or à deux masses d'armes de sa., passées en saut., les manches en bas, les poignées réunies par un lien de gu.

Gondi marquis **de Belle-Isle** — *Paris* (Marquis, 1573. M. ét.) D'or à deux masses d'armes de sa., passées en saut., les manches en bas, les poignées réunies par un lien de gu.; **T.**: deux Mores, hab. d'arg., les genoux nus, chaussés d'arg., cour. de plumages, le carquois à la ceinture, appuyés chacun sur un arc. **D.**: NON SINE LABORE.

Gondi duc **de Retz** — *Paris* (Duc et pair, 1581. M. ét. en 1634.) Ec.: aux 1 et 4 d'or à deux masses d'armes de sa., passées en saut., les manches en bas, les poignées réunies par un lien de gu.; aux 2 et 3 c.-éc., d'azur à trois fleurs-de-lis d'or, acc. en chef d'un lambel d'arg., et d'azur à trois fleurs-de-lis d'or.

Gondin — *Lang.* D'arg. au chev. de sa., acc. de trois gantelets du même.

Gondin d'Aramon — *Lang.* D'azur au lion d'or.

Gondin dit Gondy — *Lyonnais*. D'or à deux masses d'armes de sa., liées de gu. et passées en saut.

Gondkowski — *Posnanie*. Les armes de **Korab.**

Gondoin — *Norm.* D'or à un phénix de sa., sur son immortalité de gu., fixant un soleil du même, mouv. de l'angle dextre du chef.

Gondola — *Raguse*. Palé d'arg. et d'azur; à la fasce de gu., br. sur le tout. Cq. cour. **C.**: un vol aux armes de l'écu. **L.**: à dextre d'arg. et d'azur, à sen. d'arg. et de gu. [Comp. **Ghetaldi-Gondola.**]

Gondon — *Guyenne, Gasc.* D'azur à la fasce, surm. d'un cheval iss., mouv. de la fasce, et acc. en chef de deux étoiles, le tout d'arg.

Gondot — *P. de Blois*. De gu. à trois tasses d'arg.

Gondrecourt — *Champ.* (An., 10 janv. 1542.) Ec.: aux 1 et 4 d'azur à la fasce d'arg., acc. en chef de deux éperviers d'or et en p. d'une molette du même (*Gondrecourt*); aux 2 et 3 d'azur à trois annelets d'arg.

Gondrecourt — *Lorr.* (An., 17 juillet 1699.) D'azur à la bande d'or, ch. d'une rose de gu. et acc. de deux étoiles du même, et acc. en chef d'un lion d'or et en p. d'une rose d'arg.

Gondrecourt — *Lorr., Aut.* (Comtes, 12 avril 1711. M. ét.) Ec.: aux 1 et 4 d'or à une tour de gu., maçonnée d'arg.; aux 2 et 3 de gu. à une tête de Turc au nat., coiffée d'un turban d'arg., liseré de sa. Sur le tout de *Gondrecourt* qui est d'azur à la bande d'arg., acc. en chef de deux éperviers d'or et en p. d'une molette du même. **S.**: deux léopards d'or, arm. et lamp. de gu., tenant chacun une bannière aux armes de l'écu.

Gondrecourt — *Lorr.* (Comtes, 22 juillet 1727.) De sa. au lion d'arg., arm. et lamp. de gu.

Gondrecourt, v. **Hurault de Gondrecourt.**

Gondy, v. **Gondin dit Gondy.**

Gonel — *Fribourg*. Taillé: au 1 d'or à un ours naiss. de sa., mouv. du taillé; au 2 de gu. à deux barres d'or.

Gonel — *P. de Vaud*. Tranché: au 1 d'azur au lion naiss. et cont. d'or, mouv. du tranché; au 2 d'or plein.

Gonfalonieri — *Milanais*. De gu. à un gonfanon d'arg., attaché à une lance d'or, posée en barre.

Góngora — *Andalousie*. D'arg. à la croix de gu., ch. de cinq lions ramp. d'or.

Goñi — *Navarre*. Parti: au 1 de gu. à trois roues d'or, rangées en pal; à la bord. du même, ch. de onze flanchis de gu., 1 en chef et 5 à chaque flanc, l'un sur l'autre; au 2 coupé: *a.* de gu. à un dragon allé de sin., posé en barre, attaché par une chaîne d'arg. au canton dextre du chef et acc. au point du chef d'une creisette d'or; *b.* de gu. à la bande d'or, acc. en chef d'une tour d'arg., accostée de deux annelets ovales couchés d'or, et en p. d'une muraille ruinée d'arg., surm. de deux croiss. tournés d'or, accostés.

Gonidec (le) de Kergoff — *Bret.* (Comtes, 1819.) D'arg. à trois bandes d'azur. **D.**: IOUL DOUÉ (*La volonté de Dieu*).

Gonin — *Bâle*. D'arg. à un coeur d'or, posé au

Digitized by Google

centre de deux triangles vidés, entrelacés en forme d'étoile; le tout embrassé par deux rameaux de laurier de sin., les pieds passés en saut. C.: un homme iss., hab. de gu., ceint et rebr. d'arg., au rabat du même, supp. de sa main dextre un coeur de gu., la sen. appuyée sur sa hanche. L. d'arg. et de gu.

Gonin — *Forez.* D'azur au chev. d'or, acc. en chef de deux étoiles du même et en p. d'un chien d'arg., pass. sur une terrasse de sin. — *Ou:* D'azur à la bande d'arg.

Gonin de Lurieux — *Lyonnais.* De gu. au chev. d'or, acc. en p. d'un chien d'arg.

Gonizet — *P. de Liége.* D'arg. à la fasce de gu., acc. en chef d'un lion du même et en p. d'une anille de sa. C.: un lion iss. de gu.

Gonnelieu — *Pic., Ile-de-Fr.* D'or à la bande de sa.

Gönner — *Bâle.* D'arg. au saut. de gu., cant. de quatre grenades de sa., allumées au nat. Brl. de gu. et de sa. C.: une étoile d'or. L.: à dextre d'arg. et de gu., à sen. de gu. et de sa.

Gönner — *Bav.* (An., 2 sept. 1827.) D'arg. à un homme barbu iss., posé de profil, les bras parés d'azur, hab. de sa., coiffé d'un bonnet du même, retr. d'azur, tenant de ses mains une hache devant son corps; au chef d'azur, ch. d'une étoile d'arg.

Gonnet — *P. d'Utrecht.* D'arg. à un paon rouant au nat.; au chef d'azur, ch. de trois étoiles (5) d'or.

Gonnet — *Lorr.* (An., 8 juillet 1484.) D'azur à trois flacons d'or.

Gonnet — *Roannais, Beaujolais.* De sa. à cinq palmes d'arg., rangées en fasce.

Gonnivière (de la) — *Norm.* Palé d'arg. et de gu.; au chef d'or.

Gonon d'Alary — *Forez.* D'azur à un oiseau, acc. en chef à dextre de rayons, mouv. de l'angle de l'écu, à sen. d'une étoile et en p. d'un croiss., le tout d'or; au chef de gu.

Gonon de St.-Fresne — *Forez.* De gu. à une cornière d'arg., acc. de trois los. d'or.

Gonsalo-Henriques — *Zél.* Ec.: au 1 d'arg. au lion de gu.; l'arg. chapé-ployé de gu., à deux tours d'or; au 2 échiq. d'azur et d'arg.; au 3 d'or à trois fasces de gu.; au 4 d'azur à une femme nue, posée de front, les cheveux épars, tenant de chaque main une palme, et posée sur le sommet d'une fontaine, le tout d'or; ladite fontaine jaillissante de deux jets d'arg. dans le bassin inférieur qui est accosté de deux cygnes affr. d'arg., bq. et m. de gu., se désaltérant dans ledit bassin. C.: un lion iss. de gu., posé de front, br. sur la moitié supérieure d'un sautoir échiq. de gu. et d'or. L. d'or et de gu.

Gonsans — *Franche-Comté.* D'or à la bande de gu., ch. de trois quintefeuilles d'arg.

Gonschen — *Pom.* D'arg. à la fasce de gu. C.: sept piques d'arg., liées de gu.

Gonsczynski — *Pol.* Les armes de **Nieszbia.**

Gonsilic — *Corse.* De gu. au lion d'or.

Gonsiorowski ou **Heiden-Gonsiorowski** — *Pol.* Les armes de **Slepowron.**

Gontal — *Forez.* D'azur à trois fasces ondées d'arg.

Gontard — *Anjou.* D'azur au saut. d'arg., cant. de quatre roses du même.

Gontard — *Comtat-Venaissin.* D'or à un cornet de gu.

Gontard — *Dauphiné, Forez.* De gu. au chev. d'or, acc. de trois étoiles du même, celle de la p. soutenue d'un croiss. d'arg.

Gontard — *Prov. rhén.* Tranché: au 1 de sa. à une pleine lune d'or; au 2 d'arg. à trois gonds de porte de sa., posés en fasces, rangés en pal. A la bande de gu., br. sur le tranché et ch. de trois étoiles d'arg. Cq. cour. C.: la pleine lune, entre un vol coupé, à dextre d'arg. sur gu., à sen. de sa. sur or. L. conformes aux émaux du vol.

Gontard — *Francfort s/M.*, orig. de *Grenoble.* Coupé: au 1 d'or à un gond de porte de sa., posé en fasce; au 2 d'azur au soleil d'or, se couchant derrière une montagne de trois coupeaux du même. Deux cq. cour. C.: 1° une tête et col de chien braque cont. d'arg., coll. d'or, l'oreille de sa.; l. d'or et de sa.; 2° les meubles du 2; l. d'or et d'azur.

Gontard — *Aut.* (Barons du St.-Empire, 1788.) Ec.: au 1 d'or à l'aigle de sa.; aux 2 et 3 d'azur à une étoile d'or; au 4 d'arg. à trois monts accostés de sin., ch. chacun d'un flacon d'arg. Sur le tout de gu. à une bêche d'arg., en pal, le fer en bas. Trois cq. cour. C.: 1° un demi-vol cont., coupé d'or sur gu., à deux étoiles de l'un à l'autre; 2° un paysan iss., de profil, hab. au nat., coiffé d'un chapeau de sin., tenant de sa main sen. une bêche posée sur son épaule; 3° trois pl. d'aut., une d'arg. entre deux d'azur; placées entre deux prob., coupées ait. d'arg. et de gu. L.: à dextre d'arg. et de gu., à sen. d'arg. et d'azur. S.: deux chiens braque au nat., coll. et bouclés d'arg.

Gontaut-Biron — *Périgord* (Duc et pair, lév. 1723; titre éteint; marquis de *Biron* et de *Gontaut Saint-Blancard.*) Ec. d'or et de gu.; l'écu en bannière. C.: un griffon iss. d'or. *Cri:* CREDE BIRON! S.: deux griffons d'or. D.: PERIT SED IN ARMIS.

Gontero — *Castille, Navarre, Aragon.* D'arg. à la bande de sa.; à la bord. de gu., ch. de huit flanchis d'or.

Gonthier — *P. de Liége.* De gu. à la bande d'arg.

Gonthier d'Auvillar — *Berry.* D'azur à la fasce d'or, ch. d'une étoile de gu. entre deux hures de sanglier affr. de sa., et acc. de trois gonds de porte d'arg. D.: AMOUR SANS CRAINTE.

Gontier de l'Ange — *Dauphiné.* De gu. à trois coquilles d'arg.; au chef d'azur, ch. de trois étoiles d'or.

Gontier du Soulas — *Périgord, Guyenne, Lang.* D'azur à trois bes. d'or.

Gontier de Vesvre — *Forez.* D'azur à la fasce d'arg., ch. d'une étoile de.... et acc. de trois croiss. d'arg.

Gonyer — *Paris.* D'azur à un palmier d'or, accosté de deux cigognes affr. d'arg.; le tout soutenu d'une terrasse du sec.

Gonzaga — *Italie. Armes anc.:* Fascé d'or et de sa., de huit pièces. — *Ou:* D'or à trois fasces de sa. — *Armes mod.:* D'arg. à une croix patiée de gu., cant. de quatre aigles de sa., bq. et m. de gu. Sur le tout ec.: aux 1 et 4 de gu. au lion d'or, cour. du même (*Lombardie*); aux 2 et 3 fascé d'or et de sa., de huit pièces (*Gonzaga*).

Gonzaga, v. Guerrieri-Gonzaga et Nembrini di Gonzaga.

Gonzalès — *Hainaut* (Nob. du St.-Empire, 27 fév. 1717.) Ec.: au 1 d'or à trois fasces de gu.; au 2 d'or à un arbre de sin., mouv. de la p.; au 3 d'or à une rose de gu., bout. d'or, barbée de sin.; au 4 d'arg. à trois fasces ondées d'azur.

Gonzalès — *Hainaut* (Nob. du St.-Empire, 25 fév. 1736.) De gu. à la fasce d'arg., acc. en chef de deux lions d'or tenant chacun une épée du sec., et en p. d'un château aussi d'arg. Cq. cour. C.: un lion de l'écu, iss. L. d'arg. et de gu. S.: deux griffons d'or.

Gonzalès de Aveldas — *Esp., Art.* D'azur à un chêne de sin., terrassé du même, accosté au pied de deux tourterelles affr. au nat., bq. et m. de gu.

Gonzalès de Saldagne — *Brab.* D'azur à deux lions affr. d'or, supp. de leurs pattes une tour du même et soutenu d'un tertre d'arg.; à la bord. engr. d'or.

Gonzalez — Royaume de *Valence.* D'arg. à deux tourt. de gu., l'un sur l'autre; à la bord. du premier, ch. de quatre lions du sec., posés dans les cantons.

Gonzalez — *Castille.* De gu. à une tour sommée de trois tourelles d'or, celle du milieu plus élevée.

Gonzalez de Andia — *Guipuzcoa.* Parti: au 1 de gu. à une tour sommée de trois tourelles d'or, celle du milieu plus élevée; au 2 d'arg. au lion de gu., cour. d'or.

Gonzalez del Campillo — Royaume de *Léon.* Parti: au 1 de gu. à trois colonnes d'or, rangées en fasce; au 2 d'arg. à un arbre terrassé de sin., acc. de quatre étoiles (8) d'or, 2 en chef et 2 accostant le fût.

Gonzalez Grano de Oro — Royaume de *Léon.* Parti: au 1 d'or à la fasce de sin.; au lion ramp. au nat., br. sur le tout; au 2 de gu. à deux ours pass. d'or, l'un sur l'autre, surm. de deux colombes accostées d'arg.

Gonzalez de Mena — *Asturies.* Parti: au 1 d'arg. à un arbre de sin., acc. de trois loups de sa. pass. derrière le fût, l'un sur l'autre, et accosté de deux chaudières de sa., suspendues aux branches; au 2 reparti, d'arg. à deux loups pass. de sa., l'un sur l'autre, et d'or à deux chaudières de sa., l'un sur l'autre, et à la bord. de gu., ch. de huit flanchis d'or, 1 en chef, 3 à chaque flanc l'un sur l'autre, et 1 en p.

Gonzalez de Sepúlveda — *Castille.* Ec.: au 1 de sin. à la croix florencée d'or, vidée du champ; au 2 de gu. à une tour de deux étages d'or, sommée d'un senestrochère, arm. d'arg., brandissant une épée; au 3 d'azur au lion d'or; au 4 d'azur à cinq fleurs-de-lis d'or, 2, 1 et 2. L'écu entouré d'une bord. de gu., ch. de huit flanchis d'or, alternant avec huit mouch. d'herm. d'arg., les deux du chef couchées et affr., les deux de la p. couchées et opposées.

Gonzalez de Villalba — *Andalousie.* Ec.: au 1 d'or à une aigle de sa.; à la bord. du premier, ch. sur chaque flanc d'une main de carn. empoignant deux clés de sa., passées en saut.; au 2 d'or à une tour donjonnée au nat., sommée d'une tête de lion de gu., cour.

d'or, et quatre drapeaux d'arg. mouv. des créneaux de la tour; à la bord. de gu., ch. de huit flanchis d'or; au 3 d'azur à une tour donjonnée d'or, surm. de sept étoiles (8) du même, rangées en demi-cercle; au 4 de gu. à la bande d'or engoulée de deux têtes de dragon de sin., et à la bord aussi de sin. ch. des mots: AVE | MARIA | GRATIA | PLENA, en lettres d'or.

Gonzatti — *Vicence.* Coupé: au 1 d'azur à une comète d'or en chef et deux étoiles du même en p.; au 2 de sin. à trois pattes de lion d'or, rangées en fasce, les ongles en bas. A la fasce d'or, br. sur le coupé.

Gonzenbach — *St.-Gall.* De sa. à la barre ondée d'arg. C.: deux poissons d'arg., adossés *ou* passés en saut.

Gonzenbach — *Suisse.* D'azur à une corbeille ou panier à deux anses d'or, acc. en chef de deux étoiles du même. C.: un homme iss., hab. d'azur, coiffé d'un chapeau piramidal d'or; *ou*: deux prob. parties d'azur et d'or.

Gooch de Benacre — *Suffolk* (Baronet, 4 nov. 1746.) Parti d'arg. et de sa.; au chev., acc. de trois chiens pass., le tout de l'un en l'autre; au chef de gu., ch. de trois têtes de léopard d'or. C.: un chien pass., parti d'arg. et de sa. D.: FIDE ET VIRTUTE.

Gooch de Clewer-Park — *Berkshire* (Baronet, 15 nov. 1866.) Parti d'arg. et de sa.; au chev. de l'un en l'autre, ch. de deux coquilles de l'un à l'autre; ledit chev. acc. de trois chiens pass. de l'un à l'autre; au chef engr. de gu., ch. d'une roue d'or, entre deux têtes de léopard du même. C.: un chien pass. parti de sa. et d'arg., coll. d'une couronne de chêne de sin. et appuyant sa patte dextre sur une roue d'or. D.: FIDE ET VIRTUTE.

Goodere de Barhope — *Herefordshire* (Baronet, 5 déc. 1707. M. ét. vers 1776.) De gu. à la fasce de vair, acc. de deux chev. du même, 1 en chef et 1 en p. C.: une perdrix, tenant en son bec un épi, le tout au nat. D.: POSSUNT, QUIA POSSE VIDENTUR.

Goodricke, v. **Holyoake-Goodricke.**

Goodschalck — *Dordrecht.* Coupé: au 1 d'or au lion léopardé de sa., arm. et lamp. de gu.; au 2 d'or à la fasce brét. et c.-brét. de sa.

Goodschalck — *Leyde.* D'azur au chev. d'arg., acc. de trois moutons pass. du même.

Gool (van) — *Leyde.* D'azur au lion d'or, lamp. de gu. C.: le lion, s'élevant d'un panache de cinq pl. d'aut., alt. d'azur et d'or.

Goold — Comté de *Cork* (*Irl.*) (Baronet, 8 août 1801.) D'azur à la fasce d'or, ch. de trois étoiles de gu. et acc. de cinq chardonnerets au nat., 3 rangés en chef et 2 en p. C.: un lion iss. d'or. D.: DEUS MIHI PROVIDEBIT.

Gooldinge — *Holl.* D'azur à six oiseaux d'or.

Goor (van) — *Holl.* D'arg. à quatre fasces, la deuxième de gu., brét. et c.-brét., et les autres fasces de sa.

Goor (van)—*Holl.* D'arg. à deux fasces ondées de gu.

Goor (van) — *Breda, Gouda.* D'arg. à trois grenades de gu., tigées et feuillées de sin., les tiges en bas. C.: une grenade de l'écu, entre un vol d'arg. [V. **Noothoven van Goor.**]

Goor (van) — *P. d'Overyssel.* De gu. à un huchet d'or, l'embouchure à dextre.

Goor (van) — *Gueldre, P. d'Utrecht.* D'or à trois huchets de gu., vir. d'arg. Cq. cour. C.: un chapeau parti de gu. et d'arg., supp. un huchet de l'écu, sommé de trois pl. d'aut., une de gu. entre deux d'arg.

Goormachtig — *Holl.* D'azur à un croiss. d'arg., accosté de deux roses du même; le tout acc. de deux étoiles d'or, 1 en chef et 1 en p.

Goos de Ghyseghem — *Anvers* (An., 27 janv. 1676; barons, 19 déc. 1733.) D'or à la bande d'azur, ch. de trois étoiles d'arg. C.: une étoile d'or, entre un vol d'azur. L. d'or et d'azur. T.: deux sauvages de carn., ceints et cour. de lierre, tenant chacun une bannière, celle à dextre aux armes de l'écu, celle à sen. aux armes de *Vecquemans*, qui sont d'or à une barrière des champs de sa.

Goossens — *Holl.* D'azur à un arc-en-ciel au nat., posé en fasce, acc. en p. d'une terrasse au nat.

Goossens — *Bruges.* Coupé: au 1 parti: *a.* d'arg. à un oiseau de sa.; *b.* de gu. à trois pals d'or; au 2 d'azur à trois étoiles d'or, 2 et 1, et un filet en bande, br. sur les étoiles. C.: une étoile d'or, entre un vol d'azur. L. d'or et d'azur.

Goossens van Eyndhove — *Holl.*, orig. de *Brab.* D'azur à une étoile (5) d'or, acc. de trois merlettes du même, les deux du chef affr. C.: l'étoile [Les fils aînés de cette fam. portent les armes ci-décrites; — les fils puînés portent: D'azur à trois fleurs-de-lis d'arg., 1 en chef à dextre et 2 en p.; au fr.-q. sen. de gu., ch. d'un lion cont. d'or. C.: une étoile (5) d'or. L. d'arg. et de gu.]

Gooten (van) — *Leyde.* D'or à trois los. pommetées de gu.

Göphardt — *Saxe* (Nob. du St.-Empire, 31 juillet 1790.) D'azur à un chevalier iss., arm. d'une épée et d'un bouclier, le casque panaché de cinq pl. d'aut. alt. de gu. et d'arg., mouv. d'un mur crén. d'or, maçonné de sa. Cq. cour. C.: le chevalier iss. L. d'arg. et d'azur.

Göpner — *Nuremberg.* Tranché: au 1 d'arg. à un buste d'homme, posé de profil, hab. de pourpre, coiffé d'un bonnet pointu du même, retr. d'arg.; au 2 de pourpre à une demi-ramure de cerf d'arg., posée en bande. C.: le buste de l'écu. L. d'arg. et de pourpre.

Gopp — *Franconie.* Coupé: au 1 d'or à un coq de sa., crêté de gu.; au 2 de sa. à trois pals d'or. C.: le coq; entre deux prob., coupées alt. de sa. et d'or.

Goppelsröder — *Bâle.* D'or à un paysan, hab. de gu., aux manches d'arg., le haut-de-chausses et les souliers de sa., les bas d'arg., coiffé d'un chapeau pointu de sa., ensemencant un champ. Cq. cour. C.: le paysan, iss. L. d'or et de sa.

Goralski barons **de Goray**, v. **Gorayski.**

Gorani-Panigarola — *Milan.* Parti: au 1 coupé: *a.* de gu. à un homme iss. de carn., posé de profil, mouv. du coupé, ceint d'un tablier d'arg., cour. à l'antique d'or, tenant de ses mains une massue levée au nat.; *b.* d'arg. à un échiqueté de quatre rangs de points diminuant en nombre, ledit échiqueté mouv. de la ligne du coupé; le premier rang composé de sept points: de sin., d'arg., d'or, d'arg., de sin., d'arg. et d'or; le deuxième rang composé de cinq points: de sin., d'arg., d'or, d'arg. et de sin.; le troisième rang composé de trois points: d'or, d'arg. et d'or; le quatrième rang ne consistant qu'en un seul point de sin.; au 2 parti d'arg. et de gu.; à une tige arrachée en pal, fleurie de sept roses tigées et feuillées de l'un à l'autre, 1, 2, 2 et 2. C.: l'homme iss. du 1. L. d'arg. et de gu.

Goray (Comtes) — *Hongrie.* D'arg. à deux feuilles de nénuphar de gu., les tiges courbées, passées en saut. et mouv. de la p. de l'écu.

Gorayski — *Pol.* Les armes de **Korczak.**

Gorce (de la) de Salavas — *Vivarais.* De gu. à trois rocs d'or.

Gorcum (van) — *Holl.* Tiercé en fasce: au 1 d'or à un coq de gu.; au 2 d'azur à dix los. d'arg., accolées et aboutées, 3, 3, 3 et 1, accostées de deux étoiles d'or; au 3 de sin. à trois canons affûtés d'or, l'un sur l'autre.

Gorcum (van) — *Holl.* Parti: au 1 de gu. à deux os de mort d'arg., passés en saut., surm. d'une tête de mort du même; au 2 d'azur à deux épées d'arg., garnies d'or, passées en saut. [V. **van Gorkum.**]

Gorcum (van) — *Holl.* D'azur au chev. d'arg., acc. de trois oiseaux du même, bq. et m. de gu.

Görek — *Hesse* (An., 18 sept. 1869.) D'azur au sautoir d'arg., les extrémités fourchetées. Cq. cour. C.: trois pl. d'aut. d'arg.

Goreken — *Pom.* D'or à un griffon mariné coupé de sa. sur gu. C.: trois pl. d'aut., une d'arg. entre deux de sa.; les plumes accostées de deux haches adossées d'arg.

Gorczyczewski—*Posnanie.* Les armes de **Clolek.**

Gorde (de la) — *Pic.* D'or, au chef d'arg.; au lion d'azur, br. sur le tout.

Gordeck — *Allem.* De gu. à un brassard de sa., terminé en gantelet du même, le tout posé en bande, le gantelet en haut. Cq cour. C.: une flamme de gu., entre deux brassards pareils à celui de l'écu. L. d'arg. et de gu.

Gordi — *Rome.* De gu. à la bande cannelée d'arg., acc. en chef d'une colombe du même.

Gordon — *Bois-le-Duc, Holl.* D'azur à trois hures de sanglier d'or. — *Ou*: Ec.: aux 1 et 4 d'azur à trois hures de sanglier d'or (*Gordon*); au 2 d'azur à trois quintefeuilles d'arg. (*Fraser*); au 3 d'or à trois croiss. de gu., enclos dans un double trèchœur fleur. et c.-fleur. du même (*Seaton*).

Gordon — *Ecosse* (Baronet, 22 août 1764. M. ét. le 9 mai 1831.) D'azur à trois hures de sanglier d'or.

Gordon (Barons **von**) — *Aut.*, orig. d'*Ecosse.* D'azur à la fasce échiq. d'arg. et de sa. de trois tires, acc. de trois hures de sanglier d'or; l'écu bordé du même. Cq. cour. C.: une tête et col de cerf.

Gordon (von) — *Pom., Brandebourg, Silésie, Anhalt*, orig. d'*Ecosse.* D'azur à trois hures de sanglier d'or. Cq. cour. C.: un cerf iss. d'or, entre deux pl. d'aut. d'azur.

Gordon comte **d'Aberdeen** — *Ecosse* (Baronet, 1642; lord *Haddo, Methlic, Tarves* et *Kellie*, vicomte *Formartine* et comte d'*Aberdeen*, dans la pairie d'*Ecosse*, 30 nov. 1682; vicomte *Gordon d'Aberdeen*, dans la pairie du *Royaume-Uni*, 1 juin 1814.) Ec.: aux 1 et 4 d'a-

Digitized by Google

zur à trois hures de sanglier d'or, enclosés dans un double trèchcur fleur. et c.-fleur. du même (*Gordon*); aux 2 et 3 c.-éc., de gu. à trois quintefeuilles d'herm. (*Hamilton*), et d'arg. à une galère de sa., les voiles ferlées (anciens comtes d'*Arran*); à la bord. de sa. **C.**: deux bras de carn., décochant une flèche d'un arc. **S.**: deux antelopes d'arg., accornées d'or, coll. d'un collier fleur. et c.-fleur. d'azur, enchaînées du même, le collier ch. de trois roses d'or. **D.**: FORTUNA SEQUATUR.

Gordon de Cluny — *Ecosse* (Baronet, 1625. M. ét.) D'azur à trois hures de sanglier d'or. **C.**: une hure de sanglier d'or, tenant entre ses dents quatre flèches de gu., arm. et empennées d'arg. **D.**: DOE WELL AND LET THEM SAY.

Gordon-Cumming — *Ecosse* (Baronet, 21 mai 1804.) Les armes de *Gordon de Gordonstown*, savoir: Ec.: aux I. et IV. c.-éc.: au 1 d'azur à trois hures de sanglier coupées d'or (*Gordon*); au 2 d'or à trois têtes de lion de gu. (*Badenoch*); au 3 d'or à trois croiss. de gu., enclos dans un double trèchcur fleur. et c.-fleur. du même (*Seaton*); au 4 d'azur à trois quintefeuilles d'arg. (*Fraser*); aux II. et III. de gu. à trois étoiles rayonnantes d'or, et à la bord. du même. (*Sutherland*). **C.**: une hure de sanglier d'or, surm. de la **D.**: SANS CRAINTE. **T.**: à dextre un lévrier au nat., orné d'un collier de gu. ch. de trois fermaux d'or; à sen. un sauvage de carn., ceint et cour. de lierre, arm. d'une massue. — Ces armes, avec tous leurs accessoires, placées dans un écusson d'arg., qui forme le surtout d'un grand écu éc.: aux 1 et 4 d'azur à trois gerbes d'or (*Cumming*); aux 2 et 3 d'arg. à trois bandes de sa., ch. chacune de trois roses du champ, barbées d'or (*Penrose*). **C.**: un lion ramp. d'or, tenant un poignard levé et surm. du *Cri*: COURAGE! **S.**: deux chevaux d'arg.

Gordon de Dalpholly — *Ecosse* (Baronet, 1704. M. ét.) D'azur à trois hures de sanglier d'or; à la bord. nébulée de gu. **C.**: une main dextre, tenant une épée flamboyante et iss. d'un coeur, le tout au nat. **S.**: à dextre un lévrier au nat.; à sen. une antelope au nat. **D.**: CORDE MANUQUE.

Gordon d'Earlston — Comté de *Kircudbright* (*Ecosse*) (Baronet, 9 juillet 1706.) D'azur à un besant d'or, acc. de trois hures de sanglier coupées du même. **C.**: un avant-bras en pal, tenant une épée, le tout au nat. **D.**: DREAD GOD.

Gordon d'Embo — Comté de *Sutherland* (*Ecosse*) (Baronet, 29 janv. 1631.) D'azur à trois hures de sanglier coupées d'or. **C.**: une hure de sanglier de l'écu. **T.**: à dextre une licorne au nat.; à sen. un sauvage de carn., ceint et cour. de lierre. **D.**: FORWARD WITHOUT FEAR.

Gordon duc **de Gordon** — *Ecosse* (Lord *Gordon de Strathbogy*, 16 juin 1376; comte de *Huntley*, 1449; marquis de *Huntley*, 17 avril 1599; duc de *Gordon*, 1 nov. 1684, titres dans la pairie d'*Ecosse*. Baron *Gordon de Huntley* et comte de *Norwich*, dans la pairie de la *Grande-Bretagne*, 2 juillet 1784. M. ét. le 28 mai 1836.) Ec.: au 1 d'azur à trois hures de sanglier d'or (*Gordon*); au 2 d'or à trois têtes de lion de gu. (*Badenoch*); au 3 d'or à trois croiss. de gu., enclos dans un double trèchcur fleur. et c.-fleur. du même (*Seaton*); au 4 d'azur à trois quintefeuilles d'arg. (*Fraser*). Cq. cour. **C.**: une tête et col de cerf au nat., ramée d'or, posée de face. *Cri*: BYDAND! **T.**: à dextre un lévrier d'arg., coll. de gu., le collier ch. de trois fermaux d'or; à sen. un sénateur de la cour de justice, en costume officiel. **D.**: ANIMO, NON ASTUTIÂ.

Gordon de Huntley — *Saxe*, orig. d'*Ecosse*. D'azur à la fasce échiq. d'arg. et de sa., acc. de trois hures de sanglier d'or; à la bord. du même. **C.**: une tête et col de cerf d'or. **L.** d'or et d'azur. **D.**: STANT CÆTERA TIGNO.

Gordon marquis **de Huntly** — *Ecosse* (Comte de *Huntly*, 29 juillet 1449—50; marquis de *Huntly*, 17 avril 1599; comte d'*Enzie*, 1599; comte d'*Aboyne* et baron *Gordon de Strathavon et de Glenlivet*, 1660; titres dans la pairie d'*Ecosse*. Baron *Meldrum de Morven*, dans la pairie du *Royaume-Uni*, 11 août 1815.) En qualité de comte d'*Aboyne*, les armes sont: D'azur au chev., acc. de trois hures de sanglier coupées, le tout enclos dans un double trèchcur, fleur. à l'int. et orné de croissants à l'ext.; le tout d'or. **C.**: un lion iss. d'or. **T.**: deux hommes d'armes, tenant chacun de sa main ext. une hallebarde. **D.**: STANT CÆTERA TIGNO. — En qualité de marquis de *Huntly*, les armes sont celles des ducs de *Gordon*.

Gordon vicomte **Kenmure** — *Ecosse* (Lord *Lochinvar* et vicomte *K.*, 8 mai 1633. M. ét. le 1 sept. 1847.) D'azur à trois hures de sanglier d'or, lamp. et défendues de gu. **C.**: un sauvage iss. de carn., ceint et cour. de lauriers, la main dextre levée. **T.**: deux sauvages de carn., ceints et cour. de lauriers, tenant chacun de sa main ext. une massue levée. **D.**: DREAD GOD.

Gordon-Lennox duc **de Richmond** — *Angl.* (Baron *Settrington*, comte de *March* et duc de *R.*, 9 août 1675; titres dans la pairie d'*Angl.* Baron *Methuen de Torbollon*, comte de *Darnley* et duc de *Lennox*, 9 sept. 1675; titres dans la pairie d'*Ecosse*. Duc d'*Aubigny* en *France*, janv. 1683—84.) Ec.: aux I. et IV. c.-éc.: d'azur à trois fleurs-de-lis d'or (*France*), et de gu. à trois léopards d'or, l'un sur l'autre (*Angleterre*); au II. d'or au lion de gu., arm. et lamp. d'azur, enclos dans un double trèchcur fleur. et c.-fleur. du sec. (*Ecosse*); au III. d'azur à une harpe d'or, cordée d'arg. (*Irlande*. L'écu entouré d'une bord. comp. d'arg. et de gu., chaque compon d'arg. ch. d'une rose de gu. Sur le tout de gu. à trois fermaux d'or (duché d'*Aubigny*). **C.**: 1° un léopard d'or, cour. de gu., orné d'un collier comp. d'arg. et de gu., chaque compon d'arg. ch. d'une rose de gu.; 2° un lion iss. de gu. **S.**: à dextre une licorne d'arg., accornée, onglée et crinée d'or; à sen. une antelope d'arg., accornée et onglée d'or; ornées chacune d'un collier comp. d'arg. et de gu., chaque compon d'arg. ch. d'une rose de gu. **D.**: EN LA ROSE JE FLEURIS.

Gordon de Letterfearie — Comté de *Banf* (*Ecosse*) (Baronet, 26 mai 1695.) Ec.: au 1 d'azur à trois hures de sanglier coupées d'or (*Gordon*); au 2 d'or à trois têtes de lion de gu. (*Badenoch*); au 3 d'or à trois coussins de gu., enclos dans un double trèchcur fleur. et c.-fleur. du même (*Randolph*); au 4 d'azur à trois quintefeuilles d'arg. (*Fraser*). L'écu entouré d'une bord. denchée d'arg. **C.**: un cerf arrêté, au nat., la tête posée de front. **D.**: DUM SISTO VIGILO.

Gordon de Northcourt — Ile de *Wight* (Baronet, 5 déc. 1818.) Ec.: aux 1 et 4 d'azur à une rose d'arg., acc. de trois hures de sanglier d'or (*Gordon*); aux 2 et 3 de gu. à une lance de tournoi au nat., posée en fasce, acc. de trois couronnes à l'antique d'or (*Grant*). L'écu entouré d'une bord. crén., écartelée d'arg. et d'or. Cq. timbré d'une couronne murale d'or. **C.**: un bras, arm. au nat., brandissant un badelaire au nat., enflant une hure de sanglier d'or. **S.**: une aigle, et une cigogne, tous deux au nat. **D.**: ANIMO NON ASTUTIÂ.

Gordon, v. **Duff-Gordon.**

Gordoncillo — *Andalousie*. D'arg. à la croix fercrencée de gu., ch. de cinq panelles du champ, les tiges en haut.

Gordone — *Sicile*. D'or à une croix de Malte de gu.; au chef d'arg., ch. d'une aigle de sa., cour. du même.

Gore — Comté de *Donegal* (*Irl.*) (Baronet, 2 fév. 1621.) De gu. à la fasce d'arg., acc. de trois croix recr. au pied fiché d'or. **C.**: un loup ramp. d'arg., coll. d'or. **D.**: SOLA SALUS SERVIRE DEO.

Gore baron **Annaly** — *Irl.* (Baron, 17 janv. 1766. M. ét. en 1783.) De gu. à la fasce d'or, acc. de trois croix recr. au pied fiché du même. **C.**: un loup ramp. d'arg., coll. de gu. **S.**: deux chevaux d'arg. **D.**: IN HOC SIGNO VINCES.

Gore comte **d'Arran** — *Irl.* (Baronet, 10 avril 1662; baron *Saunders* et vicomte *Sudley*, 15 août 1758; comte des *Iles d'Arran*, 12 avril 1762.) Ec.: aux 1 et 4 de gu. à la fasce d'or, acc. de trois croix recr. au pied fiché du même (*Gore*); aux 2 et 3 d'arg. au chev. de sa., acc. de trois têtes d'éléphant du même; au chef de gu., ch. d'une épée brisée du champ, garnie d'or, entre deux bes d'arg. (*Saunders*). **C.**: un loup ramp. d'arg., coll. de gu. **S.**: deux chevaux d'arg. **D.**: IN HOC SIGNO VINCES.

Gore de Belleek — *Irl.* (Baronet, 5 déc. 1868.) Ec.: aux 1 et 4 de gu. à la fasce d'or, acc. de trois croix recr. au pied fiché du même; à la bord. d'arg. (*Gore*); aux 2 et 3 de gu. à un faucon d'or, le vol levé, acc. en chef d'un croiss. d'or; le tout enclos dans une orle d'arg., engrêlée à l'intérieur et ondée à l'extérieur (*Knox*). **C.**: 1° un loup ramp. d'or (*Gore*); 2° un faucon au nat., le vol clos, assis sur une perche au nat. (*Knox*). **D.**: IN HOC SIGNO VINCES.

Gore-Booth de Lissadell — *Irl.* (Baronet, 30 août 1760.) Ec.: aux 1 et 4 d'arg. à trois hures de sanglier coupées de sa. (*Booth*); aux 2 et 3 de gu. à la fasce d'or, acc. de trois croix recr. au pied fiché du même (*Gore*). **C.**: 1° un lion léopardé d'arg., surm. de la légende: QUOD ERO SPERO; 2° un loup ramp. d'arg., surm. de la légende: IN HOC SIGNO VINCES. **D.**: GENTI ÆQUUS UTRIQUE.

Gore comte **de Ross** — *Irl.* (Comte de *R.*, 1772. M. ét. en 1802.) De gu. à la fasce d'or, acc. de trois croix recr. au pied fiché du même. **C.**: un loup ramp. d'arg., coll. de gu. **S.**: deux léopards lionnés d'arg., coll. de gu. **D.**: SOLA SALUS SERVIRE DEO.

Gorecki — *Pomanie*. Les armes de **Brya.**

Gorecki — *Posnanie, Pom.* Les armes de **Wieruszowa.**

Goret — *Paris.* D'arg. à une hure de sanglier de sa., défendue d'arg.

Goret de la Coaldre — *Bret.* D'or à trois hures de sanglier de sa.

Gorgani — *Venise.* D'or au chev. de gu., acc. de trois croiss. d'arg.

Gorge (de la) — *Hainaut.* D'azur au chev. d'or, acc. de trois clés du même.

Gorge (de la) — *Lorr.* (An., 16 nov. 1665.) De sa. à trois épées d'arg., garnies d'or, rangées en fasce.

Gorge d'Alphéran — *Prov.* D'arg. au chev. de gu., acc. de trois têtes de lion de sa; au chef d'azur, ch. de trois étoiles du champ.

Gorge d'Antraigues — *Paris, Metz* (Barons de *Roise*, ducs de *Phalary* dans les Etats Pontificaux.) De gu. au chev. d'or, acc. de trois tours d'arg.

Gorgerat — *Neufchâtel.* D'azur à un arbre arr. d'or, la cime accostée de deux fleurs-de-lis du même; au chef du sec., ch. d'une aigle iss. de sa.

Gorges — *Malines, Gand.* D'azur à une fasce oadée et abaissée d'arg., acc. en chef d'un chev. alésé du même. — *Ou:* Coupé-ondé: au 1 d'azur au chev. d'arg., acc. en chef à dextre d'une étoile d'or et à sen. d'un croiss. du même; au 2 d'arg. à trois fasces ondées d'azur.

Gorges baron **Dundalk** — *Angl.* (Baron, 1620. M. ét. en 1712.) Losangé d'or et d'azur; au chev. de gu., br. sur le tout. **C.:** une tête de lévrier d'arg., coll. d'une jumelle de gu.

Gorges lord **Gorges** — *Angl.* (M. ét. au 14e siècle.) D'arg. à un gouffre d'azur.

Gorges de Langford — *Wiltshire* (Baronet, 25 nov. 1612. M. ét. au mois de sept. 1712.) D'arg. à un gouffre d'azur.

Görgey de Görgö et Topporcz — *Hongrie.* D'azur à un sauvage déracinant un arbre, le tout au nat., soutenu d'une terrasse de sin. **C.:** les meubles de l'écu. **L.:** à dextre d'or et de gu., à sen. d'arg. et d'azur.

Gorghi — *Udine.* Parti d'arg. et de sin.; au bouc ramp. de l'un en l'autre.

Gorgi — *Dalmatie.* De gu. à trois pals d'arg., et au chef d'azur, ch. d'une étoile d'arg.; à deux fasces d'or, l'une br. en haut sur les pals et touchant au chef, et l'autre br. sur le milieu des pals. Cq. cour. **C.:** cinq pl. d'aut.: d'arg., de gu., d'or, d'azur et d'arg. **L.** d'arg. et de gu.

Gorgiau — *Soissonnais.* De gu. à trois champignons arr. d'or.

Gorgier — *Neufchâtel.* Palé d'arg. et d'azur; à la bande de gu., br. sur le tout et ch. de trois étoiles (5) d'or.

Gorgo (dal) — *Vicence.* Parti d'arg. et d'azur; à un cerf ramp. d'or, br. sur le parti.

Gorgoz — *Esp.* D'arg. à un étang et trois poissons nageants de gu., et une étoile du même en chef; à la bord. d'arg., ch. des mots: NIET SONDER GODT.

Gorgue (de la) — *Ponthieu.* D'arg. à trois merlettes de sa. Cq. cour. **C.:** deux licornes, au nat.

Gorguette d'Argoeuves — *Pic.* D'arg. à une hure de sanglier de sa., allumée et défendue du champ, acc. de trois croiss. de gu.

Gori — *Florence.* D'azur à deux clés d'or, passées en saut., les anneaux réunis par une chaine du sec.

Gorichem (van) — *Holl.* D'or au saut. échiq. d'arg. et de sa.

Göring — *Saxe.* Tranché: au 1 de sa. au lion d'or, tenant une tige avec trois trèfles mal-ordonnés de sin.; au 2 bandé de quatre pièces: d'or, de gu., d'arg. et de sa. Cq. cour. **C.:** le lion, iss.; entre deux prob. coupées, à dextre d'arg. sur sa., à sen. d'or sur gu. **L.** conformes aux émaux des prob.

Göring — *Bav.* (Conf. de la nob. du St.-Empire, 25 sept. 1653.) Ec.: au 1 d'or à l'aigle cont. de sa., cour. d'or, tenant de sa serre dextre une fleur-de-lis d'arg. et de sa sen. une bague d'or; au 2 d'azur au lion d'or, cour. du même, tenant un trèfle de sin.; au 3 de gu. à une fleur-de-lis d'arg., soutenue d'un tertre de sin.; au 4 fascé de quatre pièces: d'or, de gu., d'arg. et de sa. Deux cq. cour. **C.:** 1° l'aigle; **L.** d'or et de sa.; 2° le lion, entre deux prob. celle à dextre taillée d'or sur sa., et celle à sen. tranchée d'arg. sur gu.; **L.** d'arg. et de gu.

Goring de Burton — *Sussex* (Baronet, 14 mai 1621. M. ét. le 29 fév. 1784.) D'arg. au chev. de gu., acc. de trois annelets du même. **C.:** un léopard lionné de sa.

Goring de Highden — *Sussex* (Baronet, 23 juillet 1627.) Les armes précédentes.

Goring comte **de Norwich** — *Angl.* (Comte de *N.*, 1646. M. ét. en 1672.) D'or au chev. de gu., acc. de trois annelets du même. **C.:** un léopard lionné de sa.

Goringet — *Bav.* (Conc. d'arm., 10 avril 1532.) De gu. à un tertre de trois coupeaux de sin., supp. un chevron d'or, le sommet terminé en fleur-de-lis d'arg. au pied coupé. Cq. cour. **C.:** une fleur-de-lis d'arg. **L.** d'arg. et de gu.

Goris — *Arnhem.* De sin. à trois épis effeuillés d'or. **C.:** un épi effeuillé d'or; entre un vol, d'or et de sin.

Goris — *Gueldre, Holl., Brab.* Coupé: au 1 de sa. à trois chandelles d'or, allumées du même, rangées en fasce; au 2 d'azur à une tête de More cont., tort. d'arg. **C.:** une chandelle de l'écu; entre un vol, d'or et de sa. **L.** d'or et de sa.

Gorissen — *Hambourg* (An., 14 oct. 1869.) Ec.: au 1 d'or à un château de gu., sommé de deux tourelles, celle à sen. plus élevée, le tout ouv. et aj. de sa. et posé sur une terrasse isolée de sin.; au 2 d'azur à deux rameaux d'olivier d'arg., passés en saut.; au 3 parti d'arg. et de gu.; au lion d'or, arm. et lamp. d'arg., br. sur le parti; au 4 d'arg. à un rocher de sa., mouv. du flanc sen. Cq. cour. **C.:** cinq pl. d'aut.: de gu., d'or, d'azur, d'or et de gu. **L.** d'or et d'azur. **D.:** NUNCA OTRA.

Göritz — *Bav., Prusse* (Nob. du St.-Empire, 18 mars 1778.) Ec.: aux 1 et 4 d'or à la demi-aigle de sa., mouv. du parti; aux 2 et 3 de gu. à la bande d'arg., ch. d'un lévrier courant au nat. Cq. cour. **C.:** un homme d'armes iss., tenant une masse d'armes d'or, posée sur son épaule; entre un vol de sa. **L.:** à dextre d'or et de sa., à sen. d'arg. et de gu.

Gorizie — *Udine.* De gu. à la fasce d'arg.

Gorizutti — *Aut.* (Nob. du St.-Empire, 18 nov. 1513; barons autrichiens, 24 juin 1700.) Ec.: aux 1 et 4 d'or à l'aigle ép. de sa., bq., m. et chaque tête cour. du champ; aux 2 et 3 d'azur à un griffon d'or, cour. du même. Sur le tout de gu. à un garçon moresque de sa., posé de profil, tenant de sa main dextre une épée, la sen. appuyée sur sa hanche. Trois cq. cour. **C.:** 1° un vol à l'antique de sa.; 2° le More, iss.; 3° le griffon de l'écu, iss.

Gorka — *Pol.* Les armes de **Lodzia.**

Gorke — *Pom.* D'arg. à un griffon mariné d'azur, la queue de gu. **C.:** trois pl. d'aut., une d'arg. entre deux d'azur; accostées de deux haches adossées au nat. **L.** d'arg. et d'azur.

Gorkien, v. **Gerkien.**

Gorkum (van) — *Holl.* D'or à un tourteau d'azur bordé de gu., ch. de deux os de mort d'arg., passés en saut. et surm. d'une tête de mort du même [V. **van Gorcum.**]

Gorlier (le) — *Châlons.* D'arg. à la fasce de gu., ch. d'une coquille d'or et acc. de trois merlettes de sa.

Görlitz — *Wurt., Hesse* (Comtes, 1 janv. 1806. M. ét. le 28 oct. 1862.) Parti: au 1 de sa. à un demi-vol d'or; au 2 d'or à deux haches d'arg., emm. au nat., passées en saut. Cq. cour. **C.:** une hache de l'écu, posée en bande, le fer en bas. **L.** d'or et de sa. **S.:** deux aigles de sa., bq. et m. d'or.

Görlitz — *Silésie.* De gu. à une grappe de raisins, pamprée d'une seule pièce de sin., accostée de deux serpettes adossées d'arg., emm. d'or. **C.:** les meubles de l'écu. **L.** d'arg. et de gu.

Gormanston (Vicomte), v. **Preston** vicomte **Gormanston.**

Gorne — *Brandebourg.* D'arg. à une serpette de vigneron au nat., posée en fasce, acc. de trois trèfles de sin. Bri. de sin. et d'arg. **C.:** un trèfle de sin., entre une ramure de cerf au nat. **L.** d'arg. et de sin. [Comp. **Dalchau.**]

Görnitz *dit* **Steyss** — *Lorr.* D'azur à un soleil d'or, acc. d'une croix trefiée au pied fiché de gu., posée au canton dextre du chef. **C.:** deux cornes de bouquetin d'azur, accostées.

Görnitz *dit* **Steyetz,** v. **Rosenfeld von Görnitz** *dit* **Steyetz.**

Gorrant — *Orléanais.* D'arg. à trois pins mal-ordonnés de sin., le premier soutenu d'une Foi de carn., mouv. de deux nuées aux flancs de l'écu.

Gorras — *Bugey.* De gu. à trois roses d'arg.

Gorre — *Pic.* De gu. à trois lions d'arg., cour. d'or.

Gorrelbeke (van) — *Flandre.* De sa. à une losange d'or, acc. en chef de deux fleurs-de-lis d'arg., les pieds dirigés vers la loa., et en p. d'un croiss. d'arg.

Gorren — *Norm.* D'arg. à deux chev. faillis à sen., abaissés sous une tierce du même.

Gorrequer — *Bret.* Losangé d'arg. et de sa.; à la cotice de gu., br. sur le tout et ch. de trois trèfles du premier.

Gorrevod (Sires de) — *Bresse* (M. ét.) D'azur au chev. d'or. **C.:** une tête de licorne d'arg., accornée, crinée et barbée d'or.

Gorrevod (de) — *Bresse, Franche-Comté* (Vicomtes de *Salins*, 9 fév. 1521; comtes de *Pont-de-Vaux*, 28

Digitized by Google

janv. 1522; ducs de *Nola*, 1529; marquis de *Marnay*, 24 fév. 1602; ducs de *Pont-de-Vaux*, fév. 1623; princes du St.-Empire, 22 mars 1623; ét. le 28 juillet 1681.) D'azur au chev. d'or. — *Ou:* Ec.: aux 1 et 4 d'azur au chev. d'or (*Gorrevod*); aux 2 et 3 fascé d'arg. et de gu.; à la bande d'azur, br. sur le fascé et ch. de trois fleurs-de-lis d'or, posées dans le sens de la bande (*Rivoire*). — *Ou:* Ec.: aux I. et IV. c.-éc. de *Gorrevod* et de *Rivoire*; aux II. et III. *de Bourgogne* qui est c.-éc.: aux 1 et 4 d'azur semé de fleurs-de-lis d'or; à la bord. comp. de gu. et d'arg. (*Bourgogne* moderne); au 2 parti: *a.* bandé d'or et d'azur, à la bord. de gu. (*Bourgogne* ancien); *b.* de sa. au lion d'or, arm. et lamp. de gu. (*Brabant*); au 3 parti: *a.* de *Bourgogne* ancien; *b.* d'arg. au lion de gu., arm. et cour. d'or, lamp. d'azur (*Luxembourg*); et sur le tout des II. et III. quartiers d'or au lion de sa., arm. et lamp. de gu. (*Flandre*). — *Ou:* Ec.: aux 1 et 4 de *Bourgogne*; aux 2 et 3 de *Rivoire*. Sur le tout de *Gorrevod*. Cq. d'arg. damasquiné d'or, orné avant 1521 d'un brl. d'or et d'azur, depuis 1521 d'une couronne comtale et après 1623 d'une couronne ducale. **C.:** une tête de licorne d'arg., accornée, crinée et barbée d'or. **L.** d'or et d'azur. **D.:** POUR À JAMAIS. **S.:** deux lions, au nat. L'écu timbré de la couronne ducale. *Manteau* de gu., frangé d'or, doublé d'herm., sommé de la couronne de prince du St.-Empire.

Gorron — *Norm., Champ.* D'arg. à la fasce de sa., acc. de trois trèfles de gu.

Görschen — *Saxe.* Tallié d'arg. sur azur; à une clé d'or, posée en bande, br. sur le tout. Cq. cour. **C.:** la clé, posée en pal; entre un vol, d'arg. et d'azur. **L.** d'arg. et d'azur (La branche des *Prov. rhén.* porte d'azur à une clé d'or, posée en bande. Cq. cour. **C.:** la clé, posée en pal, entre deux bâtons d'arg. sommés de plumes de coq de sa.]

Gorse (de la) — *Forez.* De gu. à trois rocs d'échiquier d'or.

Gorski — *Pol.* D'azur à un fer-à-cheval d'arg., les bouts en bas, sommé d'un panache de trois pl. d'aut. au nat., et acc. de trois étoiles d'arg., dont 2 accostant le panache et 1 entre les branches du fer-à-cheval. Cq. cour. **C.:** trois pl. d'aut. d'arg.

Gorski — *Galicie.* D'arg. à deux phéons de sa., l'un sur l'autre, celui en p. de l'écu ayant la pointe en bas. Cq. cour. **C.:** trois pl. d'aut. d'arg.

Gorski — *Pol.* Les armes de **Lodzia.**

Gorski, v. **Lehwald-Gorski.**

Gorsky (Barons) — *Pol.* D'azur à un fer-à-cheval d'arg., les bouts en bas, suspendu à une chaîne d'arg., mouv. du chef. Trois cq. cour. **C.:** 1° une jambe, arm. et éperonnée au nat., mouv. de la couronne, le pied en haut, le genou à sen.; 2° une rose d'arg., tigée et feuillée du même, entre un vol de sa.; 3° une jambe pareille à celle du 1er cimier, le genou à dextre.

Gorsse — *Bret.* De gu. à trois têtes de lion d'or; au chef d'azur, ch. d'un croiss. d'arg., entre deux étoiles d'or.

Gorsse — *Limousin.* Ec.: aux 1 et 4 d'or au lion de gu.; au 2 de gu. à un roc d'échiquier d'arg.; au 3 d'azur à une étoile d'or.

Gorszkowski — *Pol.* Les armes de **Tarnawa.**

Gort — *Esp.* De gu. à un éléphant d'arg., sanglé d'azur, portant sur son dos une tour d'or; à la bord. comp. d'or et de gu.

Gort (Vicomte), v. **Smyth et Vereker** — vicomtes **Gort.**

Gortabat — *Allem.* Ec.: aux 1 et 4 d'or à un bouquetin naiss. de sa.; aux 2 et 3 barré d'arg. et d'azur. Sur le tout de gu. à la croix pattée alésée d'arg. Cq. cour. **C.:** le bouquetin, iss. **L.:** à dextre d'arg. et d'azur, à sen. d'or et de sa.

Gortari — *Provinces basques.* D'or à un senestrochère, arm. de gu., mouv. du flanc, brandissant une épée d'arg. garnie d'or et surm. dans la courbe du bras de trois coquilles d'azur, 2 et 1 [Quelques branches de cette fam. portent: Coupé: au 1 d'azur à une tour sommée de trois tourelles d'arg.; au 2 d'or à un senestrochère, arm. de gu., mouv. du flanc et brandissant une épée d'arg., garnie d'or.]

Gorter (de) — *Brab.* Coupé de gu. sur sa.; à deux saumons adossés d'or, br. sur le coupé.

Gorter de Reygersberch — *Leyde.* D'azur à trois fasces d'or.

Gortere (de) *dit* **Nombeke** — *Flandre.* D'arg. à trois chev. de gu. *Cri:* SOMPECQUI!

Görtschach (Barons) — *Carinthie.* Ec.: au 1 d'azur au lion naiss. et cont. d'or, cour. du même, mouv. du coupé; aux 2 et 3 coupé: *a.* de sa. à un homme naiss. de carn., tenant une ancre renv. au nat., la femme du 2 tournée à dextre, et celle du 3 tournée à sen.; *b.* échiq. de sa. et d'arg.; au 4 coupé: *a.* d'or à une étoile de sa.; *b.* d'azur à un croiss. d'or. Deux cq. cour. **C.:** 1° une croix pattée au pied fiché d'or, entre un vol coupé alt. d'azur et d'or; **L.** d'arg. et de sa.; 2° le lion iss. du 1, tourné à dextre, entre deux prob. issangées d'arg. et de sa.; **L.** d'or et d'azur. — *Ou:* Ec.: au 1 d'azur au lion naiss. et cont. d'or, mouv. du coupé; aux 2 et 3 coupé: *a.* de sa. à une femme iss. de carn., les cheveux épars, mouv. du coupé et tenant une ancre renv. de sa.; *b.* échiq. d'arg. et de sa.; au 4 coupé: *a.* d'or à une étoile de sa.; *b.* d'azur à un croiss. d'or. Deux cq. cour. **C.:** 1° une étoile de sa.; entre un vol, coupé alt. d'or et d'azur; **L.** d'or et d'azur; 2° un lion iss. d'or, entre deux prob., celle à dextre de sa. plein, celle à sen. échiq. d'arg. et de sa.; **L.** d'arg. et de sa.

Görtschacher — *Styrie.* De sa. à une pointe d'or, posée en bande. **C.:** un demi-vol, aux armes de l'écu.

Gortschakow (Princes) — *Livonie, Esthonie, Courlande.* D'or à l'aigle de sa., bq. et m. d'or, languée de gu., sommée d'une couronne princière d'or doublée de gu., tenant de sa serre dextre une croix latine d'or, br. sur son corps en barre, et de sa sen. un monde de gu., cintré et croisé d'or. *Manteau* de pourpre, doublé d'herm., frangé et houppé d'or, sommé de la couronne princière.

Görtz (Comtes) — *Aut.* Tranché: au 1 d'azur au lion d'or; au 2 d'arg. à deux barres de gu. Cq. cour. **C.:** un chapeau pyramidal d'arg., semé de trèfles de gu. et sommé de cinq pl. d'aut. d'arg.

Görtz — *Transylvanie* (Nob. d'*Aut.* et du St-Empire, 16 mars 1630.) Ec.: aux 1 et 4 d'azur à une autruche d'arg., tenant en son bec une bague d'or chatonnée d'un rubis, et posée, la patte dextre levée, sur un tertre de trois coupeaux d'arg.; aux 2 et 3 de gu. à la barre de sa., ch. de trois étoiles d'or. Cq. cour. **C.:** un griffon iss. d'or, brandissant une épée d'arg., garnie d'or. **L.:** à dextre d'or et de sa., à sen. d'arg. et d'azur.

Görtz — *P. de Fulda.* D'arg. à deux barres de sa., crén. chacune de trois pièces.

Görtz-Wrisberg (Barons) — *Hes.* Ec.: aux 1 et 4 d'arg. à un faisan au nat., sur un tertre de sin. (*Wrisberg*); aux 2 et 3 d'arg. à deux barres de sa., crén. chacune de trois pièces (*Görtz*). Cq. cour. **C.:** un vol, l'aile dextre d'arg. plein, l'aile sen. aux armes du 2. **L.:** à dextre d'arg. et d'azur, à sen. d'arg. et de sa. **S.:** deux chevreuils au nat.

Görtz (Comtes de), v. **Schlitz** *dit* **Görtz.**

Görtzer — *Aut.* Ec.: aux 1 et 4 d'arg. à un griffon de gu., cour. d'or, celui du 1 cont.; aux 2 et 3 d'or à un rencontre de boeuf de sa., bouclé d'or. Deux cq. cour. **C.:** 1° le meuble du 2, entre deux prob. coupées, à dextre d'arg. sur gu., à sen. d'or sur sa., ornées chacune dans son embouchure d'une banderole coupée, à dextre d'or sur sa., à sen. d'arg. sur gu.; **L.** d'arg. et de gu.; 2° le griffon du 4; **L.** d'or et de sa.

Görtzke — *Brandebourg.* D'arg. à une tête et col d'aigle, sommée de trois pl. d'aut., le tout au nat. Cq. cour. **C.:** le meuble de l'écu. **T.:** deux sauvages, ceints et cour. de lierre, tenant chacun un arbre écoté.

Gorup de Besánez — *Aut., Bav.* (Barons, 6 mars 1816.) Coupé: au 1 parti: *a.* d'arg. à une gerbe au nat., posée sur une terrasse de sin.; *b.* d'azur au lion d'or, tenant une épée d'arg.; au 2 de gu. à une couronne à cinq perles rehaussées sur des rayons. Cq. cour. **C.:** le lion, iss., entre un vol de sa. **L.:** à dextre d'or et de gu., à sen. d'or et d'azur.

Gorza — *Trévoise.* D'azur à la bande d'arg., acc. de deux étoiles d'or.

Gorzenski — *Posnanie.* Les armes de **Nalencz II.**

Gorzenski-Ostroróg — *Posnanie.* Les armes de **Nalencz II.**

Görzer, v. **Görtzer.**

Gorzyn, v. **Harlem-Gorzyn.**

Göschl — *Ratisbonne.* Coupé d'or sur sa.; à un sauvage de carn., cour. de lierre, ceint d'un tortil d'or et de sa., br. sur le coupé, posé sur un tertre d'or, et tenant un trèfle de sin. par la tige. **C.:** le sauvage, iss., entre deux prob., coupées alt. d'or et de sa. **L.** d'or et de sa.

Gosciecki, Goszycki ou **Goschitzki** — *Pol., Silésie, Holl.* (Conf. de nob., 1359 et 1362.) Les armes de **Jastrzembiec.**

Goszynski — *Pol.* D'azur à une lance de tournoi d'or, et deux autres lances pareilles sortant du pied de la première, en forme de branches. Cq. cour. **C.:** un senestrochère, arm. au nat., posé sur le coude.

Goszkiewszewski — *Pol.* Les armes de **Slepowron.**

Goszkiewski — *Pol* Les armes de **Slepowron.**

Gosée comtes **de Balastre** — *P. de Namur* (An.

Digitized by Google

22 août 1629; comtes, 14 août 1665.) De sin. au lion d'arg., lamp. de gu. C.: le lion, iss.

Gosen — *Hesse, Saxe, Bav.* (Inc. dans la nob. bav., 21 août 1861.) D'arg. à la bande de gu., ch. de trois trèfles (*ou* feuilles de tilleul) d'or, posées dans le sens de la bande, les queues en bas. C.: une tête et col de chien braque, aux armes de l'écu. L. d'arg. et de gu.

Gôser de Lindenberg — *Allem.* Ec.: aux 1 et 4 de sa. à un griffon d'or, supp. de ses pattes une grenade allumée au nat., celui du 1 cont.; aux 2 et 3 d'arg. à un arbre terrassé de sin. Cq. cour. C.: un vol coupé, à dextre de gu. sur arg., à sen. d'or sur sa. L.: à dextre d'or et de sa., à sen. d'arg. et de gu.

Goses — *Holl.* Coupé: au 1 d'azur à un canard au nat.; au 2 d'arg. à trois roses de gu., tigées et feuillées de sin., mouv. d'un chicot au nat., posé en fasce.

Gosford (Baron, vicomte et comte de), v. **Acheson** comte **de Gosford.**

Goslewski — *Pol.* Les armes de **Korwin.**

Göslikon — *Soleure.* Tranché de gu. sur arg. C.: un buste de femme de carn., chevelé d'or; entre deux cornes de buffle d'arg.

Gosk et **Gosk-Podjarski** — *Prusse occidentale, Pom.* Coupé d'azur sur un mur crén. d'arg., maconné de sa.; l'azur ch. d'un lion naiss. d'or, arm. et lamp. de gu., mouv. du mur. Cq. cour. C.: un lion iss. d'or, tenant une épée d'arg., garnie d'or. L. à dextre d'arg. et d'azur, à sen. d'or et d'azur.

Gosk! — *Galicie.* Coupé d'azur sur un mur crén. de gu., l'azur ch. d'un lion naiss. d'or, mouv. du mur et tenant une épée d'arg., garnie d'or. Cq. cour. C.: le lion iss. L.: à dextre d'or et d'azur, à sen. d'or et de gu.

Goslawski — *Pol.* Les armes de **Nalencz II.**

Goslinga — *Frise.* Parti: au 1 d'or à la demi-aigle de sa., mouv. du parti; au 2 coupé: *a.* d'azur à un croiss. cont. d'arg. à dextre, et deux étoiles d'or, à sen., l'une sur l'autre; *b.* de sin. à trois roses d'arg.

Goslinga — *Frise.* Ec.: au 1 d'or à la demi-aigle de sa., mouv. du parti; au 2 d'azur à une étoile d'or; au 3 d'azur à trois fleurs-de-lis d'or; au 4 de gu. à un croiss. tourné d'arg. (*ou* d'or à un croiss. tourné de sa.) C.: deux pl. d'aut., d'or et d'azur. L. d'or et d'azur.

Goslinowski — *Posnanie.* Les armes de *Junosza.* Cq. cour. C.: cinq pl. d'aut. d'arg.

Gosne — *P. de Liége.* D'arg. à la bande coticée de gu.

Gôss — *Bav.* D'or à la bande losangée de gu. et d'arg. de trois tires. Cq. cour. C.: une banderole losangée de gu. et d'arg., entre un vol aux armes de l'écu.

Gôss, v. **Goes.**

Gosse — *Norm.* D'azur à neuf croisettes d'or, 4 3 et 2.

Gosse — *Strasbourg.* D'arg. à un cor-de-chasse de sa., lié de gu.

Gosse de Nerlay — *Art.* D'azur au chev. d'or, acc. en chef de deux papillons d'arg. et en p. d'un lion du même.

Gössel — *Silésie.* Ec.: au 1 d'arg. à un faucon cont. au nat., posé sur une branche sèche du même, en barre; au 2 d'azur à un épi d'or, posé en bande; au 3 de gu. à un maillet au nat., en pal, la tête de fer; au 4 d'arg. à une abeille au nat. Sur le tout d'azur, à une étoile d'arg. Cq. cour. C.: une étoile d'arg., entre un vol au nat. L.: à dextre d'or et de gu., à sen. d'arg. et d'azur.

Gössel zum Thurn — *Aut., Das.* (An., 20 déc. 1752.) Ec.: aux 1 et 4 parti d'or et de gu., à un griffon naiss. de l'un en l'autre, celui du 1 cont.; aux 2 et 3 parti d'arg. et de gu., à un tourteau de l'un à l'autre. Deux cq. cour. C.: 1° le griffon iss. du 1; 2° le tourteau du 2, sommé de quatre pl. d'aut., alt. d'arg. et de gu.

Gosselet — *Art.* D'or fretté de gu.

Gosselin — *Jersey.* De gu. au chev. d'herm., acc. de trois croiss. du même. C.: une tête de nègre, posée de profil.

Gosselin — *Norm.* De gu. à trois pommes tigées et feuillées d'or.

Gosselin — *Norm.* D'azur à deux fasces ondées d'arg., acc. en chef d'un besant d'or.

Gosselin de Boismontel — *Norm.* D'arg. au chev. d'azur, ch. de sept. bes. d'or, acc. en chef de deux molettes de sa. et en p. d'une aigle ép. du même; au chef de gu.

Gossembrot — *Augsbourg.* D'azur à un buste d'homme barbu, hab. de gu. à boutons d'or, coiffé d'une toque de gu. C.: le buste.

Gossencourt — *Brab.* D'herm., au chef de gu.

Gossens — *Brab.* De gu. au lion d'arg.

Gosser — *Suisse.* Coupé d'arg. sur gu.; à un membre d'aigle au nat., br. sur le tout, la serre en bas. C.: un vol, coupé alt. de gu. et d'arg.

Gosset — *France.* D'arg. au saut. de sin., ch. de cinq bes. d'or et cant. de quatre croisettes de gu.

Gossi — *Toulouse.* D'arg. à un lévrier ramp. de sa.; au chef d'azur, ch. de trois fleurs-de-lis d'or.

Gossines — *Flandre.* D'arg. au chev. de gu., acc. de trois feuilles de rosier de sin., les tiges en bas.

Gössken (Barons) — *Aut.* Tranché de gu. sur arg. C.: un demi-vol, aux armes de l'écu.

Gössl — *Allem.* Ec.: aux 1 et 4 coupé d'or sur sa.; aux 2 et 3 taillé d'arg. sur gu., à deux roses de l'un à l'autre. Cq. cour. C.: un vol, l'aile dextre aux armes du 1, l'aile sen. aux armes du 2. L.: à dextre d'or et de sa., à sen. d'arg. et de gu.

Gosslar — *Prusse* (An., 1 nov. 1856.) Coupé d'un trait, parti de deux autres, qui font six quartiers: aux 1, 3 et 5 d'azur à une étoile d'or; aux 2, 4 et 6 d'or, au chef émanché de trois pièces de gu. Au chef de l'écu d'azur, ch. d'un soleil levant d'or. C.: un soleil figuré d'or, entre deux prob., celle à dextre d'azur, celle à sen. coupée-émanchée de gu. sur or, chaque prob. ornée dans son embouchure d'un pennon fendu d'azur, attaché à une lance d'or et ch. d'une étoile du même. L.: à dextre d'or et d'azur; à sen. d'or, d'azur et de gu.

Gossler — *Anhalt, Prusse.* Ec.: au 1 échiq. d'arg. et d'azur, de seize points; au 2 d'or à une couronne électorale au nat.; au 3 d'arg. à l'aigle de sa., cour. d'or; au 4 d'azur à un faisceau des licteurs au nat., la hache d'arg. Sur le tout d'arg. à trois roses de gu. Cq. cour. C.: trois roses de gu., tigées et feuillées de sin. L.: à dextre d'arg. et d'azur, à sen. d'arg. et de sa.

Gössnitz — *Bav.* Ec.: aux 1 et 4 de sa. à un griffon d'or; aux 2 et 3 de gu. à deux fasces ondées d'arg. C.: le griffon, iss.; entre deux prob. de gu., ch. chacune d'une fasce d'arg. L.: à dextre d'arg. et de gu., à sen. d'or et de sa.

Gossnitz — *Saxe.* Tiercé en fasce: de gu., d'arg et de sa. C.: un chapeau piramidal aux armes de l'écu, retr. d'arg., sommé d'une boule d'arg., supp. cinq plumes de coq de sa.

Gosson — *Art., Prov.* Ec.: aux 1 et 4 de gu. fretté d'or; aux 2 et 3 d'arg. à trois fasces de gu. Au bâton de sa., posé en bande, br. sur le tout.

Gossoncourt — *P. de Liége.* D'or au saut de sa.

Gossow — *Prusse* (An., 5 juin 1798. M. ét. le 24 avril 1826.) Ec.: aux 1 et 4 de gu. à une épée d'arg., posée en barre, et une plume à écrire du même, posée en bande, le bec en bas, passées en saut.; aux 2 et 3 d'arg. à un demi-vol de l'aigle de Prusse. L'écu bordé d'or. Cq. cour. C.: une chouette au nat. L. d'arg. et de gu.

Gossow-Reinhart — *Prusse* (An., 31 juillet 1868.) D'azur à trois socs de charrue d'arg., l'un sur l'autre, la pointe dirigée vers le flanc dextre. C.: une femme iss., représentant la Justice, hab. d'arg., les yeux bandés, tenant de sa main dextre une épée et de sa sen. une balance; entre deux prob., d'azur et d'arg.

Gosswelier — *Bâle.* D'azur à deux bandes d'or, acc. de trois têtes d'oiseau d'arg., bq. et allumées de gu., rangées entre les bandes, le bec en haut. C.: un demi-vol, aux armes de l'écu. L. d'or et d'azur.

Gösswein — *Nuremberg.* Bandé d'or et de sa., de quatre pièces. C.: un vol à l'antique, aux armes de l'écu.

Gostkowski — *Pom.* Les armes de *Drzewica.* Cq. cour. C.: un bras, arm. au nat., la main de carn. brandissant un sabre d'arg., garni d'or. L. d'arg. et d'azur.

Gostomski — *Pol.* Les armes de **Nalencz II.**

Gostwick de Willington — *Bedfordshire* (Baronet, 25 nov. 1612. M. ét.) D'arg. à la bande coticée de gu., acc. de six choucas au nat., rangés en orle; au chef d'azur, ch. de trois étoiles d'or. C.: une tête de griffon de gu., entre un vol du même.

Gostynski — *Posnanie.* Les armes de **Gryzima.**

Gosuin — *Liége.* Ec.: aux 1 et 4 d'arg. à cinq fusées accolées de gu., rangées en fasce, touchant les flancs de l'écu; aux 2 et 3 d'or à un poisson nageant d'azur. C.: une tête et col de bouc au nat.

Got (le) — *Norm.* D'azur à l'aigle d'or, bq., m. et cour. de gu.

Gotafrey — *Dauphiné.* D'arg. à trois roses de gu., bout. d'or.

Gotans — *P. de Liége.* De gu. à la croix d'arg., ch. de neuf pièces de vair d'azur.

Gotardowski — *Pol.* Les armes de **Leliwa I.**

Gotartowski — *Posnanie.* Les armes de **Boncza.**

Gote (van der) — *Bruxelles, Gand.* Coupé: au 1 d'arg. à trois pals d'azur; au 2 d'or au lion naiss. de gu., arm. et lamp. d'azur. C.: un sauvage iss. de

carn., cour. de lierre, tenant de sa main dextre étendue une massue.

Gote (van) van Mierlo — *Brab.* Ec.: aux 1 et 4 d'or à trois los. pommetées de gu. (*Mierlo*); aux 2 et 3 de sa. à trois feuilles de nénuphar d'arg.

Goten (van der) — *Brab.* Fascé d'arg. et d'azur, la première fasce d'arg. ch. de trois merlettes de gu.

Goth vicomtes **de Loumaigne** — *Gasc.* D'or à trois fasces de gu.

Goth d'Albret marquis **de Roillac** — *Gasc.* Ec.: aux 1 et 4 de gu. plein (*Albret*); aux 2 et 3 d'or à trois fasces de gu. (*Goth*). Cq. cour. **C.**: un griffon iss. au nat., cour. d'or. **S.**: deux griffons au nat., cour. d'or. *Manteau* de gu., doublé d'herm.

Gotha — *Allem.* Parti : au 1 de gu. au lion cont. d'or; au 2 d'azur à trois épis feuillés d'or, mouv. d'une seule racine. **C.**: un lion iss. d'or, tenant de ses pattes les épis, la racine coupée. **L.** d'or et d'azur.

Gothart — *Saxe-Weimar* (An., 12 janv. 1779.) D'arg. à un sapin de sin., posé sur un tertre du même et acc. aux 1 et 4 cantons d'une quintefeuille de gu. et aux 2 et 3 d'une aigle de sa. Cq. cour. **C.**: une aigle de sa. **L.**: à dextre d'arg et de gu., à sen. d'arg. et de sa.

Gotho ou **Gotto** — *Sicile, Prov.* De gu. à trois bandes d'or, retraites en p. **D.**: AB ORTU AD OCCASUM.

Gotor — *Aragon, Castille.* D'arg. à dix tourt. de sa.

Gots — *Lorr.* (An., 30 nov. 1563.) D'azur au chev. d'or, acc. en chef de deux croiss. d'arg. et en p. d'une étoile du sec.

Gotsch — *Suisse.* D'arg. à la bande de gu., ch. de trois feuilles de tilleul d'arg., posées dans le sens de la bande, les tiges en haut. **C.**: une tête et col de chien braque d'arg.

Gotschalkowski, Goczalekowski ou **Gottschalksdorf** — *Pol., Silésie* (Barons en *Bohême*, 1805.) Les armes de *Sreniawa*. **C.**: la croisette; entre deux prob., coupées alt. de gu. et d'arg.

Gotsche — *Silésie.* Palé de gu. et d'arg., de huit pièces. **C.**: un mouton d'arg., coll. et clariné d'or, devant un arbre de sin. [V. **Schaffgotsch.**]

Gotschler — *Salzbourg.* De sa. à un monstre d'or, en forme de lion ayant une tête humaine cont., de carn., ledit lion pass. sur une terrasse de sin. Cq. cour. **C.**: le meuble de l'écu.

Gotsman — *Franconie.* D'or à un bouquetin naiss. de sa. **C.**: le bouquetin iss.

Gottardi — *Allem.* De gu. au lion d'arg., tenant de sa patte dextre une couronne de lauriers de sin., supp. de sa sen. un hanap double d'or, et soutenu d'un tertre d'azur. Cq. cour. **C.**: le lion, assis de front, supp. le hanap de sa patte dextre et tenant la couronne de laurier de sa sen.; entre un vol de sa., chaque aile ch. d'une étoile d'azur. **L.**: à dextre d'azur et de gu., à sen. d'arg. et de gu.

Gottberg — *Pom.* (An., 8 nov. 1595.) D'or à la bande de gu., ch. d'un bras, arm. au nat., tenant un sabre d'arg.; la bande côtoyée de deux chicots au nat. Cq. timbré d'une couronne royale. **C.**: trois pl. d'aut.: de sa., de gu. et d'or. **L.**: à dextre d'or et de sa., à sen. d'arg. et de gu.

Gotte — *Bav.* (Nob. du St.-Empire, 10 sept. 1745.) D'or à quatre fasces de sa. Sur le tout de gu. à deux épées d'arg., garnies d'or, passées en saut., cant. de quatre oiseaux d'or. Cq. cour. **C.**: deux épées d'arg., garnies d'or, passées en saut. **L.** d'or et de sa. — (Chevaliers du St.-Empire, 15 déc. 1757.) Ec.: aux 1 et 4 d'or à quatre fasces de sa.; aux 2 et 3 d'azur au lion d'or. Sur le tout le surtout de 1745. Deux cq. cour. **C.**: 1° deux épées d'arg., garnies d'or, passées en saut.; **L.** d'or et de sa.; 2° un lion ramp. d'or; **L.** d'or et d'azur.

Gotter — *Prusse.* De sa. à deux croiss. adossés d'or, acc. de six étoiles du même, 3 rangées en chef, 2 en flancs et 1 en p. Cq. cour. **C.**: une étoile (8) d'or.

Gotter (Comtes) — *Prusse.* Ec.: aux 1 et 4 d'azur au chev. d'or; aux 2 et 3 de sa. à deux croiss. adossés d'or, acc. de six étoiles du même, 3 rangées en chef, 2 en flancs et 1 en p. L'écu bordé d'or. Sur le tout un écusson d'arg., cour. d'or et ch. d'une aigle de Prusse, tenant sceptre et globe, ch. sur la poitrine du chiffre F W R d'or, surm. d'une couronne royale du même. Trois cq. cour. **C.**: 1° un chev. d'or, br. sur trois pl. d'aut. d'azur; **L.** d'arg. et d'azur; 2° l'aigle de Prusse; **L.** d'arg. et de sa.; 3° une étoile (8) d'or, entre deux prob. de sa.; **L.** d'or et de sa. **T.**: deux hallebardiers, hab. de gu., chaussés de sa., coiffés d'un chapeau du même, tenant chacun une hallebarde d'arg.

Gotter-Resti-Ferrari — *Aut.* (Barons, 16 juillet 1870.) Coupé d'or sur azur; à une épée d'arg., garnie d'or, posée en bande, et un faisceau des licteurs au nat., lié de gu., en barre, passés en saut., la hache du faisceau ayant le tranchant à sen.; le tout br. sur le coupé. Cq. cour. **C.**: cinq pl. d'aut., alt. d'or et d'azur. **L.** d'or et d'azur. **T.**: deux chevaliers, arm. de toutes pièces d'arg. liséré d'or, la visière levée [V. **Resti-Ferrari.**]

Gotteswyck (van) — *Gueldre.* D'arg. à un cerf saillant de gu., ramé d'or. **C.**: deux bras de carn.

Gottesheim — *Alsace* (Conf. de nob., 1512. M. ét. en 1861.) D'azur à la bande de gu., ch. de trois étoiles d'or; à la bord. aussi d'or. **C.**: une tête et col de cygne d'azur, bq. d'or, ayant le long du dos une crête de gu. de trois angles, ornés chacun d'une étoile d'or. **L.** d'arg. et d'azur.

Gottesgnaden (Comtes) — *Aut.* D'or au saut. d'arg.; à la bord. comp. d'arg. et de gu. **C.**: un demi-vol de sa.

Gottesmann — *Galicie* (Chevaliers, 19 août 1777.) Parti d'azur et d'or; à l'aigle ép. de l'un en l'autre. Deux cq. cour. **C.**: 1° un demi-vol cont. d'or; 2° un demi-vol d'azur.

Gottfart — *Thuringe.* D'azur à une étoile (8) d'or, entourée de huit étoiles à quatre rais du même, posées entre les rais de la grande étoile. **C.**: deux prob., d'azur et d'arg.

Gottfried — *Nuremberg.* Ec. d'arg. et de sa., le sa. ch. d'une feuille d'arg., celle du 2 en barre et celle du 3 en bande, la tige en bas. **C.**: un vol de sa.

Gotthal de Gotthalovecz (Barons) — *Hongrie.* Ec.: aux 1 et 4 d'arg. à la demi-aigle de sa., bq., m. et cour. d'or, mouv. du parti; aux 2 et 3 d'azur au lion d'or, celui du 3 cont. Enté en p. de gu. à une couronne d'or, posée sur un monticule de sin. et soutenant un senestrochère arm., tenant une épée et supp. une croix de Lorraine d'arg. Au chef de l'écu de gu. br. sur l'écartelé et ch. de trois étoiles d'or. Deux cq. cour. **C.**: 1° une aigle cont. de sa., bq., m. et cour. d'or; **L.** d'arg. et de gu.; 2° un lion iss. d'or, cour. du même, tenant de ses pattes une banderole de gu., ch. d'une couronne d'or; **L.** d'or et d'azur.

Gotthard — *Bav.* D'arg. à un pélican avec ses petits dans son aire, le tout au nat. **C.**: trois branches de chêne de sin., portant chacune à son sommet un gland au nat. **L.** d'arg. et d'azur.

Gotthard — *Allem.* Ec.: aux 1 et 4 de gu. au lion d'arg., tenant de sa patte dextre un couvercle d'or, au-dessus d'une coupe du même, qu'il supporte de sa patte sen.; aux 2 et 3 d'or à l'aigle de sa., allée d'azur. Cq. cour. **C.**: le lion, iss., entre un vol de sa., chaque aile ch. d'une étoile d'azur. **L.**: à dextre d'or et de sa., à sen. d'arg. et de gu.

Gotthard von Otterskirchen und Rödlein — *Bav.* (M. ét.) Coupé : au 1 d'or à la fasce d'azur, ch. d'une étoile d'or; au 2 d'arg. au pal de gu. Cq. cour. **C.**: un vol, l'aile dextre d'or, ch. de la fasce de l'écu, l'aile sen. coupée d'arg. sur gu. et ch. de la fasce de l'écu. **L.**: à dextre d'or et d'azur, à sen. d'arg. et de gu.

Gottifredi — *Rome.* De gu. au lion de sa., la jambe senestre échiquetée d'arg. et d'azur; ledit lion tenant entre ses pattes un carreau ch. de cinq points d'azur équipollés à quatre d'arg.

Gottignies — *Hainaut* (Barons du St.-Empire, 1653; barons de *Gottignies*, 20 mai 1725.) D'arg. à trois maillets penchés de sa. **C.**: un panache de plumes de coq de sa. **T.**: deux sauvages de carn., ceints et cour. de lierre, tenant chacun une massue.

Gottignies — *Hainaut* (Branche ét. au 17e siècle.) D'azur à trois maillets penchés de sa. (*Gottignies*); au fr.-q. éc.: *a.* et *d.* d'arg. à la fasce de gu. (*Balkumé*); à et *c.* fascé de vair et de gu. (*Coucy*).

Göttlesheim — *Bâle.* Les armes de **Gottesheim**, en *Alsace*.

Göttlich — *Saxe* (An., 20 juin 1818.) D'azur à une gerbe d'or. Cq. cour. **C.**: une femme iss., hab. d'azur, tenant une faucille.

Gottlieb Edle **von Tannenhain** — *Moravie* (An., 25 août 1835.) Ec.: aux 1 et 4 d'or à un rocher au nat., mouv. de la p., sommé d'une aigle de profil ess. au nat., tenant en son bec une balance d'or; l'aigle de 1 cont.; aux 2 et 3 de gu. à la fasce d'azur, ch. de trois étoiles d'or. Cq. cour. **C.**: un vol aux armes du 1. **L.**: à dextre d'or et de gu., à sen. d'or et d'azur.

Göttling — *Magdebourg, Rothenburg.* De gu. à une tour au nat., posée sur un tertre d'arg. et accostée de deux étoiles d'or. Cq. cour. **C.**: un cygne d'arg. **L.** d'arg. et de gu.

Göttling d'Abendroth — *Saxe-Weimar.* Les armes d'**Abendroth.**

Göttlingen — *Bav.* (M. ét.) D'or à la bande de sa. Cq. cour. **C.**: une queue de paon au nat.

Gottofrey — *Fribourg.* D'or à la bande d'azur, ch. de trois étoiles (5) d'arg.

Gottran — *Fribourg. Armes anc.:* D'or à un coeur de gu., dans lequel est fiché une croix florencée de sa.; *ou:* de gu. au pal d'or, ch. d'un coeur de gu. en p., sommé d'un 4 de sa. au pied allongé. — *Armes mod.:* Ec.: aux 1 et 4 parti: *a.* d'or à la demi-aigle de sa., mouv. du parti; *b.* coupé de sa. sur arg.; aux 2 et 3 de gu. à deux pals d'or; à la fasce du même, br. sur les pals et ch. de trois coeurs de gu. Cq. cour. C.: un buste d'homme aux bras tronqués, hab. d'or à deux pals de gu., tort. d'or et de gu.

Gottschalck — *Saxe* (An., 7 oct. 1752 et 3 déc. 1804.) Ec.: aux 1 et 4 d'arg. à une grue de gu., avec sa vigilance d'or; au 2 d'azur à quatre bes. d'or, 2 et 2; au 3 d'azur à trois bes. d'or, 2 et 1. C.: la grue. L. d'arg. et d'or.

Gottschalk — *Prusse.* D'arg. à trois pommes de grenade d'or, ouv. de gu.

Gottschall — *Bav.* (Nob. du St.-Empire, 10 sept. 1745.) Les armes de *Srentawa.* Deux cq. cour. C.: 1° une croix latine d'arg.; entre deux prob., coupées alt. de gu. et d'arg.; 2° un lion iss. d'or, entre deux bannières d'azur, ch. chacune d'une tête de lion d'or, celle à sen. cont.

Gottschall — *Leipzig* (Nob. de *Prusse*, 1878.) Parti: au 1 de gu. à une épée et une houlette, passées en saut., l'épée ayant la pointe en bas, et deux masques (tragique et comique) d'arg., s'entretouchant, et br. sur les autres meubles; au 2 d'azur à une lyre antique d'or, le pied entouré d'une couronne de laurier de sin., en barre. Cq. cour. C.: un vol, de gu. et d'azur, chaque aile ch. d'un chicot d'arg., posé en pal. L.: à dextre d'arg. et de gu., à sen. d'or et d'azur.

Gottschee — *Aut.* D'arg. au lion de gu., cour. d'or. Cq. cour. C.: le lion, iss.

Gottschler de Gallheim — *Aut.* Ec.: aux 1 et 4 d'azur à la bande de gu., ch. de trois roses d'or; aux 2 et 3 d'or à une fleur-de-lis d'azur. Cq. cour. C.: un vol, l'aile dextre aux armes du 1, l'aile sen. aux armes du 2. L.: à dextre d'or et de gu., à sen. d'or et d'azur.

Gottschlig d'Ebrenburg — *Allem.* Ec.: aux 1 et 4 d'or à l'aigle de sa., ch. sur sa poitrine d'un oeil triangulaire rayonnant d'or; aux 2 et 3 d'azur à un mur crén. d'arg., maçonné de sa., ouv. d'arg., supp. un lion léopardé d'or. Deux cq. cour. C.: 1° une autruche iss. au nat., entre deux prob. coupées, à dextre d'or sur azur, à sen. de sa. sur or; 2° un lion iss. d'or, supp. de ses pattes une couronne d'or sommée de trois pl. d'aut., une d'or entre deux de gu.; le tout entre un vol de sa.; L. d'arg. et d'azur.

Gottsfelden — *Franconie.* D'arg. à un compas ouv. et renv., garni d'un quart de cercle, tourné à sen., de gu. C.: un chapeau piramidal de gu., sommé d'un panache de plumes de coq de sa.

Gotty — *Guyenne, Gasc.* De gu. à un croiss. d'arg., acc. de trois larmes du même; au chef d'azur, ch. d'un soleil d'or.

Götz — *Bade* (Barons, 16 avril 1819. M. ét. le 15 mars 1824.) D'arg. à un rocher de plusieurs coupeaux escarpés d'azur, s'élevant d'une eau au nat. en p. Cq. cour. C.: deux cornes de bouquetin, d'or et de gu. L. d'or et de gu.

Götz — *Franconie.* De gu. à un homme de carn., ceint d'une toile d'or, empoignant de sa main dextre une foudre au nat. C.: l'homme, iss. L. d'arg. et de gu.

Götz — *Saxe, Silésie.* Parti: au 1 de gu. à un membre d'aigle cont. d'arg.; au 2 d'or à un chicot de sa. en fasce, posé en p., poussant vers le chef deux feuilles de tilleul de sin. à tiges allongées. Deux cq. cour. C.: 1° le membre d'aigle renv.; L. d'arg. et de gu.; 2° une patte d'ours de sa.; entre deux prob., coupées alt. de sa. et d'or; L. d'or et de sa.

Götz — *Nuremberg.* Coupé: au 1 d'arg. à un homme iss. posé de profil, hab. de gu., coiffé d'un bonnet pointu du même, décochant une flèche de son arc; au 2 de gu. au saut. ondé d'arg., cant. de quatre étoiles du même.

Götz — *Allem.* Ec.: aux 1 et 4 d'or à l'aigle de sa., celle du 1 cont.; aux 2 et 3 d'arg. à un pommier au nat., terrassé de sin., le fût accosté de deux lézards de sin., en pals; le pommier surm. d'un lion léopardé de gu. Cq. cour. C.: une femme iss., les cheveux épars, hab. de gu., tenant un lézard de sin., en pal. L. d'arg. et de gu.

Götz — *Bâle.* D'azur à une fasce coupée d'arg. sur gu., acc. de trois roses d'arg., bout. d'or. C.: un buste d'homme, hab. aux armes de l'écu. L. d'arg. et d'azur.

Götz d'Olenhusen, v. **Goetz d'Olenhusen.**

Götz de Schwanenfliess — *Silésie* (An., 13 juin 1662.) Ec.: au 1 d'arg. à la demi-aigle de sa., bq., m. et cour. d'or, mouv. du parti; au 2 de gu. à un cygne d'arg., cour. d'or, bq. et m. de sa., pass. sur une terrasse de sin. et tenant de sa patte dextre une branche du même; au 3 de gu. à trois lévriers courants et cont. de sa., coll. d'or; au 4 d'arg. au lion d'or, cour. du même. Cq. cour. C.: le cygne. L.: d'arg. et de gu.

Götze — *Prusse* (An., 30 juillet 1722.) D'arg. au saut. d'azur, acc. en chef et en p. d'une tête d'aigle de sa., et à chaque flanc de trois grenades allumées au nat., 2 et 1; à la bord. échiq. de gu. et d'or. Cq. cour. C.: un bras, paré d'azur, rebr. de gu., bordé d'or, la main de carn. tenant une épée d'arg., garnie d'or. L.: à dextre d'arg. et de sa., à sen. d'or et d'azur.

Götze — *Prusse* (An., 15 juillet 1732.) De gu. à une targe d'arg., aux courroies du même, chargée d'un écusson ovale d'arg., timbré d'une couronne royale d'or et surch. d'une aigle de sa.; ledit écusson accosté sur la targe de six drapeaux, les trois à dextre d'azur, d'arg. et de gu., les trois à sen. de gu., d'arg. et d'azur. C.: un chapeau de gu., retr. d'arg., sommé de trois pl. d'aut.: de sa., d'arg. et de gu. L. d'arg., de gu. et de sa.

Götze — *Saxe.* Trancbé: au 1 de gu. au lion naiss. et cont. d'arg., mouv. du tranché; au 2 d'or à la bande de gu. Cq. cour. C.: une étoile d'or, entre deux pattes de lion, celle à dextre barrée d'arg., d'or et de gu., et celle à sen. bandée d'arg., d'or et de gu. L.: à dextre d'or et de gu., à sen. d'arg. et de gu.

Götze — *Livonie.* Coupé: au 1 d'arg. à l'aigle naiss. de sa., mouv. du coupé; au 2 de gu. à la fasce coupée d'arg. sur azur. C.: un vol à l'antique de sa., ch. d'une fasce coupée de gu. sur azur. L. d'arg., de sa. et de gu.

Götze — *Aut.* Ec.: aux 1 et 4 de gu. à une panthère ramp. d'arg., vomissant des flammes; aux 2 et 3 d'or à la barre échiq. d'arg. et de gu. de trois tires. Cq. cour. C.: un homme iss., hab. de sa., coiffé d'un bonnet pointu du même, retr. d'arg., tenant une masse à picotons; entre un vol, l'aile dextre coupée de gu. sur arg., l'aile sen. aux armes du 2. L.: à dextre d'arg. et de gu., à sen. d'or et de sa.

Götze — *Tirol.* D'or à un oiseau ess. au nat., perché sur un chicot en fasce, tenant en son bec une bague d'or. C.: les meubles de l'écu, le vol de l'oiseau levé; entre un vol de sa., chaque aile ch. d'une fasce d'azur, surch. d'une étoile de gu. L. d'or et de sa.

Götzen — *Prusse.* Parti de sa. et d'or; à un chicot de tilleul de sin., feuillé de deux pièces du même, br. sur le tout. C.: une patte d'ours de sa., posée en pal, tenant un gâteau de miel d'or; entre deux prob., coupées alt. de sa. et d'or. L. d'or et de sa.

Götzen — *Brandebourg, Silésie, Pom. Armes anc.:* D'or à un chicot au nat., posé en bande ou en barre, feuillé de trois pièces, une en haut et deux en bas. Cq. cour. C.: une patte d'ours de sa., posée en pal, entre deux prob. d'or. L. d'or et de sa. — *Armes mod.:* Parti: au 1 de gu. à un membre d'aigle cont. d'arg., onglé d'or, la serre en bas; au 2 d'or à un tronc d'arbre au nat., posé en fasce, poussant en haut deux feuilles de sin. Deux cq. cour. C.: 1° le membre d'aigle renv., la serre en haut; L. d'arg. et de gu.; 2° une patte d'ours de sa., posée en pal, tenant un gâteau de miel d'or; L. d'or et de sa.

Götzen — *Silésie* (Barons 1633; comtes du St.-Empire, 16 août 1635; comtes prussiens, 3 mai 1794.) Ec.: au 1 d'azur à un cheval pass. d'arg., bridé et caparaçonné de gu.; au 2 d'arg. à une église au nat., essorée de gu., sur une terrasse de sin.; au 3 d'arg. à une église pareille, entourée de bastions; au 4 d'azur à un soldat courant, hab. de gu., coiffé d'un bonnet de grenadier et tenant de sa main dextre un fusil. L'écu bordé d'or. Sur le tout de *Götzen* qui est un écusson parti d'azur et d'or, bordé d'or, et ch. d'un chicot au nat., br. en fasce sur le parti et poussant vers le chef deux feuilles de tilleul de sin., l'une sur l'azur, l'autre sur l'or. Trois cq. cour. C.: 1° une aigle de Prusse iss.; 2° une patte d'ours, au nat., tenant un gâteau de miel d'or, entre deux prob. coupées alt. de sa. et d'or; 3° huit banderoles: d'azur, de pourpre, d'or, de sin., d'arg., de sa., de gu. et d'azur; quatre flottant à dextre et quatre à sen. L. d'or et de sa. T.: deux chevaliers, la visière levée, le casque panaché d'arg. et de sa., tenant chacun une lance de tournoi houppée d'or.

Götzendorf-Grabowski — *Prusse* (Comtes, 19 sept. 1786.) De gu. à une épée d'arg., garnie d'or; à un croiss. d'arg., br. sur le tout. C.: une aigle de Prusse, iss. T.: deux sauvages de carn., ceints et cour. de lierre, arm. de massues et posés sur des tubes de canon.

Götzengrien de Furtarn — *Bav.* De gu. à une

aigle naiss. d'arg. Cq. cour. **C.:** un peuplier de sin., entre deux prob. d'arg. et de gu. — (Barons du St.-Empire, 1 fév. 1684. M. ét. le 11 sept. 1721.) Ec.: aux 1 et 4 les armes précédentes; aux 2 et 3 de sa. à une cuve d'or (*Furtaller de Furtarn.*) Deux cq. cour. **C.:** 1° le cimier ancien; **L.** d'arg. et de gu.; 2° la cuve du 2, remplie de pl. d'aut. de sa.; **L.** d'arg. et de sa.

Gotzlawski — *Pol., Prusse.* Coupé: au 1 d'arg. à l'aigle naiss. de sa., bq. d'or; au 2 de gu. à trois roses d'arg. **C.:** l'aigle, iss. **L.** d'arg. et de gu.

Gouaffvex (le) — *Bret.* D'arg. à une meriette d'azur, acc. de trois quintefeuilles du même.

Gouandour — *Bret.* D'arg. à trois chouettes de sa., bq. de gu.

Gouariot — *Bret.* D'or à trois jumelles de gu. **D.:** UNO AVULSO NON DEFICIT ALTER.

Gouariot de Coëtquis — *Bret.* D'or à trois jumelles de gu.; au chev. d'arg., br. sur le tout.

Gouariot (Vicomtes **de**), v. **Rosmadec** vicomtes **de Gouariot.**

Gouart — *Brab.* D'or à trois quintefeuilles de gu.; au fr.-q. du même, ch. d'une aigle ép. d'arg.

Gouay (le) — *Maine.* D'azur à la bande d'arg., ch. de trois rocs d'échiquier de gu.

Gouayré — *Bret.* D'arg. au lion de gu.

Gouazé — *Toulouse.* Coupé: au 1 d'azur à un soleil d'or; au 2 d'arg. à un coq hardi de sa., bq., m., barbé et crêté de gu.

Goubau — *Anvers* (An., 2 mars 1633.) D'or au chev., acc. en chef de deux croix patées au pied fiché et en p. d'un croiss., le tout de gu. **C.:** un vol de gu.

Goubau — *Bruxelles* (An., 6 juillet 1682.) Ec. aux 1 et 4 de gu. au chev., acc. en chef de deux croix recr. au pied fiché et en p. d'un croiss., le tout d'or (*Goubau*); aux 2 et 3 d'or à un cor-de-chasse de sa., acc. de trois maillets penchés de gu. (*Cattenbroeck*). **C.:** un croiss. d'or; entre un vol, d'or et de gu. **L.** d'or et de gu.

Goubau de Bergeyck — *Brab.* (M. ét. le 31 oct. 1828.) Les armes de *Goubau d'Hovorst*, moins la bord.

Goubau de Corbeek-Dyle — *Brab.* (M. ét. le 10 oct. 1828.) Les armes de **Goubau de Bergeyck.**

Goubau d'Hovorst — *Anvers* (Barons, 9 mai 1817. M. ét. le 14 janv. 1832.) D'or au chev., acc. en chef de deux croix recr. au pied fiché et en p. d'un croiss., le tout de gu.; à la bord. du même. **S.:** deux griffons d'or.

Goubert — *Norm., Bret.* De gu. à un grêlier d'or. Hé du champ, l'embouchure à dextre, acc. en p. d'une molette du sec.

Gouberville — *Norm.* D'azur au chev. d'or, acc. de trois molettes du même.

Gouberville de St.-Quentin — *Norm.* D'azur à trois éperviers d'or, chaperonnés de gu.

Gouberville, v. **Picot de Gouberville.**

Goubilie — *Brab.* Ec.: aux 1 et 4 d'or à trois ramures de cerf au nat.; aux 2 et 3 d'or au lion de gu. **C.:** une aigle ép. de sa.

Goubin — *Bret.* De sin. à un cygne d'arg., surm. d'une fasce d'or, haussée dans l'écu et ch. de quatre coquilles d'azur.

Goubin de Conésme — *Bret.* Ec.: aux 1 et 4 d'arg. à trois molettes d'azur; au chef de gu., ch. de trois bes. d'or; aux 2 et 3 d'arg. à trois chev. brisés et engr. de sa.

Goublaye (de la) — *Bret.* De gu. fretté d'arg.; à la bande d'azur, br. sur le tout.

Gouche (le) — *Amsterdam.* D'azur à deux troncs d'arbre d'or, passés en saut., acc. en p. d'une meriette d'arg.

Gouchez — *Cambr.* De sin. à l'aigle d'or.

Gouda — *Amsterdam.* Tranché: au 1 de sin. à trois étoiles d'arg.; au 2 d'or à trois lévriers arrêtés, au nat. A la bande de gu., br. sur le tranché. **C.:** une aigle iss. d'or.

Gouda (van) van Swyndrecht — *Holl., Groningue* (An., 31 oct. 1582.) Les armes de *Swyndrecht*, qui sont d'or à trois crémaillères de sa.

Goude (van der) — *Holl.* De gu. à la fasce d'arg., acc. de six étoiles d'or, 3 rangées en chef et 3 rangées en p.; *ou:* 3 en chef mal-ordonnées, et 3 en p., 2 et 1. Brl. d'or et de gu. **C.:** une cuve d'or, cerclée de trois pièces de gu., remplie de plumes de paon au nat.

Goudelin vicomtes **de Pléhédel** — *Bret.* D'azur à une épée d'arg., garnie d'or, la pointe en bas. — *Ou:* Ec.: aux 1 et 4 les armes précédentes; aux 2 et 3 d'arg. à trois fasces de sa., acc. en chef d'un lion naiss. du même, mouv. de la fasce supérieure. **D.:** JOIE SANS FIN À GOUDELIN.

Goudenhooft — *Flandre.* D'azur au chev. d'or, acc. de trois canettes dont les ailes et la queue sont d'or et le reste de sa.

Goudeval — *Brab.* De gu. à la fasce d'arg., ch. de trois glands d'or aux coques de sin.

Goudin — *Paris.* D'azur à la fasce d'herm., acc. de trois têtes de daim d'or.

Goudin — *Toulouse.* D'arg. à un oiseau posé en pal, la tête en bas, les ailes étendues, fondant sur trois piles de boulets, posées 1 et 2, s'entretouchant, chaque pile formée de six boulets, 1, 2 et 3, le tout de sa.

Goudoever (van) — *Amsterdam.* D'or à cinq annelets de sa. en chef, 3 et 2; et un membre d'aigle du même en p., la serre en bas.

Goudon de St.-Séver — *Lang.* D'azur à la fasce acc. en chef d'un cheval naiss. accosté de deux étoiles, le tout d'arg.

Goudot *dit* **Dambrière** — *Lorr.* (An., 1361. D'arg. plein.

Goudourville (Barons **de**), v. **Baliet de Bordolle** barons **de Goudourville.**

Goudovitch — *Russie* (Comtes, 3 avril 1797 et 13 déc. 1809.) Ec.: aux 1 et 4 de sin. à deux flèches, passées en saut., surm. d'un fer-à-cheval sommé d'une croix, le tout d'or; au 2 de gu. à une épée d'arg., posée en bande, garnie d'or, entourée d'un celmturon de sin.; au 3 de sa. à un mur en brèche, d'arg., surm. d'un A capital, du même.

Goudriaan — *Holl.* D'arg. à trois tournesols tigés et feuillés sur une terrasse, le tout au nat. **C.:** un tournesol tigé et feuillé, au nat.

Goudsmit — *Holl.* Fascé d'or et d'azur, les fasces d'or ch. de neuf flanchis de gu., 4, 3 et 2.

Goudswaard (van) — *Rotterdam.* D'azur à trois anguilles ondoyantes en fasces d'or, l'une sur l'autre.

Goudt (de) — *Tournai.* D'azur à trois grues de sa., bq. et m. de gu.

Goue — *Allem.* Parti: au 1 d'arg. à un sauvage de carn., ceint et cour. de lierre, tenant une massue appuyée sur une terrasse de sin.; au 2 de sin. à trois roses d'or. Brl. de sin. et d'arg. **C.:** le sauvage, iss. **L.:** à dextre d'arg. et de sin., à sen. d'or et de sin.

Goué — *Bret.* D'or au lion de gu., surm. d'une fleur-de-lis d'azur.

Gouel — *Norm.* D'or au lion de sa., arm. et lamp. de gu.

Gouëon de la Bouëtardais — *Bret.* D'or à deux léopards de gu., l'un sur l'autre.

Goueré de Couédro — *Bret.* D'arg. à un griffon de gu., arm., bq. et langué d'or.

Gouesiier (le) — *Norm.* D'azur à trois molettes d'or.

Gouet — *Norm.* D'arg. à la bande d'azur, ch. de trois demi-vols d'or, et côtoyée de deux têtes de lévrier de sa., coll. d'arg.

Gouey — *Norm.* Parti: au 1 de gu. à deux lions affr. d'arg.; au 2 d'azur à une sirène d'arg. A la bande d'or, br. sur le tout.

Gouez — *Norm.* D'azur à trois soleils d'or.

Gouezault — *Anjou.* De gu. à trois croiss. d'arg.

Gouezec de Brepaffuec — *Bret.* (An., 1487.) D'azur à un soleil d'or à seize rayons.

Gouézel — *Bret.* De gu. à six quintefeuilles d'or.

Gouézel de la Chapelle — *Bret.* D'arg. à quatre meriettes de sa., 2 et 2.

Gouezlin (du) — *Bret.* D'azur à un pin arr. et fruité d'or; à un lapin d'arg., br. sur le tronc de l'arbre.

Gouezneou — *Bret.* De gu. à la fasce d'or, acc. de six bes. du même.

Gouezou — *Bret.* D'arg. à trois sangliers de sa.

Gouffé — *Ile-de-Fr.* D'azur au chev. d'arg., surm. d'un soleil d'or, et acc. de trois épis du même.

Gouffier (Marquis) — *Poitou, Bourg.* D'or à trois jumelles de sa. **C.:** un lion iss. *Devise:* un tronc d'arbre, avec ces mots: HIC TERMINUS HÆRET. **T.:** deux sauvages, *ou* deux griffons.

Gouffier duc **de Roannais** — *Poitou* (Duc de *Roanne*, 2 mai 1519; marquis de *Boisy*, mai 1561; duc de *Roannais*, à brevet, 1566; duc et pair de *Roannais*, 1612 et 1619. M. ét.) D'or à trois jumelles de sa.

Gouffier marquis de Thois — *Lorr.* (Rec. du titre de marquis, 1652.) Ec.: aux 1 et 4 d'or à la croix de gu., cant. de seize alérions d'azur (*Montmorency*); aux 2 et 3 de gu. à trois chev. d'or (*Crèvecœur*). Sur le tout d'or à trois jumelles de sa. (*Gouffier*).

Gouge (le) — *Prov.* De gu. au saut. brét. et c.-brét. d'or, acc. en p. d'un oiseau du même, cour. à l'antique.

Gouge de Charpaignes — *Berry.* D'azur à la fasce d'arg., acc. de trois croiss. d'or.

Gougeon — *Bret.* D'arg. au saut., acc. en flanc de deux étoiles et en p. d'un croiss., le tout d'azur.

Gougeol marquis **de Rouville** — *Norm.* (M. ét.) D'azur semé de bill. d'or; à deux goujons adossés du même, br. sur le tout.

Gougenot des Mousseaux — *Champ., Ile-de-Fr.*

Google

d'azur au chev. d'or, acc. en chef de deux croix ancrées d'arg. et en p. d'un poisson du même, nageant dans une rivière aussi d'arg.

Gough-Calthorpe baron **Calthorpe** — *Norfolk* (Baronet, 26 avril 1798; baron, 15 juin 1796.) Ec.: aux 1 et 4 échiq. d'or et d'azur, à la fasce d'herm. (*Calthorpe*); aux 2 et 3 de gu. à la face d'or, ch. d'un lion léopardé d'azur et acc. de trois hures de sanglier coupées du sec. (*Gough*). **C.**: une hure et col de sanglier d'azur, crinée et défendue d'or, accostée de deux sauvages de carn., ceints et cour. de lierre, tenant des massues sur leur épaule. **T.**: deux sauvages, pareils à ceux du cimier. **D.**: GRADU DIVERSO VIA UNA.

Gough vicomte **Gough** — *Irl.* (Baronet, 1842; baron *Gough*, 25 avril 1846; vicomte *G.*, 1849.) Ec.: aux 1 et 4 de gu. au léopard d'or, posé sur un tertre de sin., tenant de sa patte dextre levée le *Union-flag* du Royaume-Uni, surm. des mots CHINA, INDIA, en lettres d'or; aux 2 et 3 d'azur à la fasce d'arg., ch. d'un lion léopardé de gu. et acc. de trois hures de sanglier coupées d'or; la croix de l'ordre de Charles III. d'Espagne, attachée à un ruban rayé d'arg. et d'azur, posée au point du chef; au chef d'arg., ch. d'une représentation des fortifications de Tarifa sommées de deux tourelles, celle à dextre portant le drapeau anglais. **C.**: 1° un léopard d'or, posé sur une couronne murale d'arg. et tenant deux drapeaux, celui du Royaume-Uni et celui de l'Empire de Chine, le tout surm. d'un listel inscrit du mot CHINA; 2° une tête et col de sanglier d'or, surm. d'un listel inscrit des mots FAUGH A BALLAGH; 3° un bras, paré de l'uniforme du 87e régiment, la main empoignant le drapeau dudit régiment et une aigle française, surm. d'un listel inscrit du mot BARROSA. **S.**: à dextre un lion reg. d'or, coll. d'une couronne à l'antique de gu., inscrite du mot PUNJAB, en lettres d'or, et enchaînée du même; à sen. un dragon chinois d'or, coll. d'une couronne murale de sa., inscrite du mot CHINA, en lettres d'or, et enchaînée du même. **D.**: GOOJERAT.

Gougnon — *Auv., Berry.* D'azur à un poisson nageant d'arg., acc. de trois étoiles rayonnantes d'or.

Gougny — *Ile-de-Fr.* Fascé d'arg. et de gu.; à huit merlettes du sec., posées sur l'arg., rangées en orle.

Gouhard — *Neufchâtel.* D'arg. à un lacs d'amour d'azur, les deux bouts en bas terminés en houppes de gu.; ledit meuble accosté de deux roses de gu.

Gouhenans — *Franche-Comté* (M. ét.) D'azur à neuf los. d'arg.

Gouhier — *Norm.* De gu. à trois roses d'arg.

Gouicquet — *Brét.* (M. ét.) D'azur à la croix engr. d'arg., cant. de quatre roses du même. — *Ou:* D'arg. à une croix pattée partie de gu. et d'azur, cant. de quatre mâcles de gu.

Gouie — *Guernsey.* D'arg. au chev. de gu., acc. de trois lions de sa. [V. **Gouye.**]

Gouiet [Gouget] de Castéras — *Esp., France.* Ec.: au 1 de gu. à trois pals d'arg.; à une fleur-de-lis d'or, br. sur le tout; au 2 d'azur à une tour d'or; au 3 d'or à deux vaches pass. de gu., l'une sur l'autre; au 4 de gu. à un fer de sa., surm. d'un marteau d'or.

Gouin de Beauchêne — *Brét.* D'arg. au chev. de gu., acc. de trois roses du même.

Gouin de Chapizeau et de Fontenailles — *Maine.* D'arg. à la fasce de gu., ch. de trois bes. d'or.

Goujeat — *Lorr.* (An., 25 juillet 1510.) De gu. à trois cors-de-chasse d'arg.

Goujeon — *Maine.* D'or au saut. de gu., acc. de deux goujons d'azur, 1 en chef et 1 en p.

Goujon — *Paris.* D'azur au chev. d'or, acc. en chef de deux canettes affr. d'arg. et en p. d'un goujon du même; au chef de gu., ch. d'une grappe de raisins d'arg., entre deux étoiles d'or.

Goujon — *Lyonnais.* D'azur à un sanglier au nat., iss. du canton sen. de la p., fixant un soleil d'or, mouv. du canton dextre du chef; et un tertre de sin., mouv. du canton dextre de la p.

Goujon — *Strasbourg.* D'or à un goujon nageant au nat., acc. en chef de deux trèfles de sin. et en p. d'un cœur de gu.

Goujon (le) — *Brét.* D'azur à trois goujons nageants d'or, l'un sur l'autre.

Goujon de Gasville — *Norm.* D'azur à deux goujons d'arg., passés en saut., et une eau du même, à la p. de l'écu.

Goujon marquis **de Thuisy** — *Champ.* (Marquis, déc. 1660.) Ec.: aux 1 et 4 d'azur au chev. d'or, acc. de trois los. du même (*Goujon*): aux 2 et 3 de gu. au saut. engr. d'or, cant. de quatre fleurs-de-lis d'arg. (*Thuisy*). **D.**: SANS MAL PENSER.

Goulaine — *Brét.* (Barons du *Faouët.* Marquis de *Goulaine*, oct. 1621.) Parti d'*Angleterre* et de *France*, c'est-à-dire parti: au 1 de gu. à trois léopards d'or, l'un sur l'autre; au 2 d'azur à trois fleurs-de-lis d'or. **D.**: A CETTUY-CI, À CETTUY-LÀ, J'ACCORDE LES COURONNES.

Goulaine (Marquis de), v. **Rosmadec.**

Goulard (Marquis) — *Poitou, Brét.* D'azur au lion d'or, arm., lamp. et cour. de gu. **C.**: une tête de cerf d'or; entre un vol-banneret, d'or et d'azur. **S.**: deux griffons d'or.

Goulard — *Forez.* D'arg. à un mouton d'azur, acc. de trois têtes de loup arr. de sa., la gueule ouverte.

Goulard des Landes — *Lyonnais.* D'azur au lion d'or, arm., lamp. et cour. de gu.

Goulart — *Gâtinais, Champ.* De sa. au lion d'arg., arm., lamp. et cour. d'or, acc. de cinq fleurs-de-lis du même, rangées en orle.

Goulburn — *Cheshire.* D'arg. à la croix de gu., cant. de quatre colombes du même. **C.**: une colombe, tenant en son bec une branche d'olivier, le tout au nat.

Goulencourt — *Beauvoisis.* De sa. à l'aigle d'or; à la cotice de gu., br. sur le tout.

Goulet de Rugy — *Lorr.* D'azur au lion d'or, ramp. contre une fontaine d'arg.

Goulhezre — *Brét.* D'or au chev. d'azur, acc. de trois trèfles du même.

Goulin — *Lorr.* (An., 1521.) De sa. au chev. d'or; au chef d'azur.

Goulle — *Beauvoisis.* D'or à la fasce de sa., acc. de trois molettes du même, rangées en chef.

Goullec (le) — *Brét.* D'azur à la croix pattée d'arg., acc. au 1 d'un léopard du même.

Goullet — *Brét.* D'or à quatre tourt. de gu., rangés en bande, acc. de deux rustes d'azur.

Goullet — *Maine.* D'arg. à trois fasces d'azur.

Goullon (le) — *Lorr.* (M. ét.) D'azur à trois fasces ondées d'arg; à une divise d'or en chef, surm. de trois étoiles du même.

Goulius (Baron de l'Empire) — *France.* D'azur à la bande d'arg., acc. de deux étoiles du même; au chef d'or, ch. de trois casques fermés de sa., tarés de profil.

Goulme — *Lorr.* (An., 2 fév. 1569.) D'azur à trois baguettes d'arg., acc. en chef de deux roses du même.

Goumoëns — *Lausanne.* D'azur à une potence d'or, accostée de deux étoiles (5) du même. **C.**: une étoile (5) d'or.

Goumoëns, v. **Gumoëns.**

Goumois (de) — *Bâle.* De gu. à trois fasces ondées de sin., ch. chacune d'une fleur-de-lis d'or. **C.**: une fleur-de-lis d'or. **L.** de sin. et de gu.

Gouzon dit des Changes — *Toulouse.* De sin. à une gerbe d'or; au chef d'arg., ch. d'un lézard pass. de sa.

Goupillière (de la) marquis **de Dollon** — *Maine.* D'arg. à trois renards pass. de gu.

Goupy — *Norm., Angl.* De gu. à deux masses à picotons d'or, passées en saut.

Goupy de Beauvolers — *Bruges* (Rec. de nob., 17 oct. 1822.) Ec.: aux 1 et 4 d'arg. à deux fasces de sa. (armes de la vicomté de *Quabeeck*, qui ont remplacé l'écu de gu. aux masses d'or, passées en saut.); aux 2 et 3 de *le Roy de Beauvolers*, qui est c.-éc.: *a.* et *d.* d'arg. à un corbeau de sa., le vol levé, posé sur une branche de sin., en bande; *b.* et *c.* d'azur au lion d'or et au chef du même ch. de trois *têtes* de More, tort. d'arg. **C.**: 1° un lion iss. d'arg., arm. et lamp. de gu.; entre un vol à l'antique, d'arg. et de sa.; 2° une aigle iss. de sa., bq. de gu.; 3° un lion d'or et d'azur.

Goupy de Quabeeck — *Bruxelles* (An., 22 juillet 1731; vicomtes, 24 mai 1738; rec. de nob., 13 juillet 1822.) Les armes de la vicomté de *Quabeeck*, qui sont d'arg. à deux fasces de sa. **S.**: deux léopards lionnés d'or, tenant chacun une bannière, celle à dextre aux armes de l'écu, celle à sen. d'arg. à cinq los. de gu., accolées en fasce.

Gour (du) de **Chaillouvres** — *Bresse.* D'azur à la fasce d'or, ch. d'une étoile de gu. et acc. de trois coquilles d'arg.

Gouray (du) marquis **de la Coste-Baudrairière** — *Brét.* Bureté d'or et de gu.

Gourcuff ou **Gourcun** (Comtes) — *Brét.* D'azur à la croix pattée d'arg., ch. d'une croisette de gu.

Gourcy de Charcy — *Lorr.* (Comtes, 22 avril 1769. M. ét. au 18e siècle.) D'arg. à trois fasces de gu., acc. de six mouch. d'herm. de sa., 3, 2 et 1; au chef de gu., ch. de trois annelets d'or.

Gourcy-Droittaumont (Comtes) — *Aut.* D'arg. à trois fasces de gu., acc. de six mouch. d'herm. de sa., 3, 2 et 1; au chef de gu., ch. de trois annelets d'or. **D.**: MALO MORI QUAM FOEDARI.

Gourcy-Longuyon (Comtes) — *Aut.* D'arg. à neuf mouch. d'herm. de sa., 4, 3 et 2; au chef de gu., ch. de

trois annelets d'or. **D.:** MALO MORI QUAM FOEDARI.

Gourcy-Serainchamps (Comtes)—*Namur, Liége.* Parti: au 1 d'arg. à trois fasces de gu., acc. de six mouch. d'herm. de sa., 2, 2 et 1; au chef de gu., ch. de trois annelets d'or (*Gourcy*); au 2 d'arg. à la bande de gu., ch. de trois fleurs-de-néflier à quatre feuilles d'or (*Serainchamps*). **S.:** à dextre un lion reg. au nat.; à sen. un lévrier reg. d'arg., coll. de gu., bordé et bouclé d'or.

Gourdeau — *Maine.* D'arg. à l'aigle de sa., bq. et m. de gu.

Gourdeau de la Greizardière — *Poitou.* D'arg. à l'aigle de sa., bq. et m. d'or.

Gourdel — *Bret.* De gu. à un croiss. d'arg., acc. de trois roses du même.

Gourdon de Lecmaria — *Bret.* D'azur à deux flèches passées en saut., acc. en chef d'un croiss. et en p. d'une étoile, le tout d'arg.

Gourdet — *Lorr.* (An., 1498.) De gu. à trois bes. d'or; à la bord. du même, ch. de dix tourt. du champ.

Gourdon — *Nivernais.* D'azur au chev. d'arg., acc. de trois calebasses d'or.

Gourdon — *Guyenne.* D'azur à trois étoiles d'or, rangées en pal. [Comp. **Galliot-Genouillac, Genouillac** et **Ricard de Gourdon.**]

Gourdon de Genouillac — *Quercy, Bret.* Ec.: aux 1 et 4 d'azur à trois étoiles d'or, rangées en pal (*Gourdon*); aux 2 et 3 d'or à trois bandes de gu. (*Ricard*).

Gourdot — *Lorr.* (An., 1567.) D'azur à un croiss. d'arg., acc. de trois bes. d'or; à la bord. du même, ch. de dix tourt. de gu.

Goures de l'Isleste — *Bret.* D'arg. au lion de sa., arm., lamp. et cour. de gu.

Gouret — *Bret.* De gu. à la fasce d'or.

Gouret — *Ile-de-Fr.* De gu. à la bande d'or, ch. d'une hure de sanglier de sa.; au chef d'arg., ch. de trois roses du champ.

Gourfaleur de Mesnil — *Norm.* D'azur à un château d'or, ouv. et aj. de sa.

Gourgas — *Genève.* D'or à un arbre de sa., sur une terrasse du même, qui est chargée d'une fasce ondée d'arg.; au chef de gu., ch. d'une oie d'arg., volante en fasce.

Gourgaud (Comtes) — *Ile-de-Fr.* Coupé: au 1 d'azur à une Fortune sur sa roue, d'or, acc. en chef à dextre d'une étoile du même; au 2 d'arg. à un St.-Michel à cheval, terrassant un dragon, le tout de gu., soutenu de deux torches de sa., allumées de gu., passées en saut.

Gourgoulliat — *Lyonnais.* D'azur à un coeur d'or, soutenu d'un croiss. d'arg. entre deux larmes du même, et surm. de trois étoiles rangées d'or.

Gourgues marquis **de Vayres** — *Guyenne, Ile-de-Fr.* (Marquis, juin 1659.) D'azur au lion d'or, arm. et lamp. de gu.

Gourichem (van), v. **van Gorichem.**

Gourief — *Russie* (Comtes, 12 déc. 1819.) Coupé: au 1 de gu. à l'aigle d'arg.; au 2 d'azur à un senestrochère, arm. d'arg., tenant un cimeterre du même.

Gourio de Lamoster — *Bret.* Ec.: aux 1 et 4 de gu. à deux haches d'armes adossées d'arg.; au chef d'or (*Lamoster*); aux 2 et 3 d'arg. à trois chev. d'azur (*Gourio*). **D.:** DIEU ME TUE.

Gourjault de Passac — *Poitou, Tour., Bret.* De gu. à un croiss. d'arg.

Gourlay (du) de Monterlen — *Bret.* D'or à la croix engr. de sa., cant. de quatre mouch. d'herm. du même.

Gourlé — *Ponthieu.* D'arg. à la croix ancrée de sa.

Gourlez de la Motte (Baron de l'Empire) — *Bourg.* Ec.: au 1 d'arg. plein; aux 2 et 3 de gu. à un rocher d'arg., sommé d'une tour d'or, maçonnée de sa.; au 4 d'azur au chev. d'or, acc. en chef de deux glands d'arg., aux coques et queues d'or, posés en bande, et en p. d'une étoile d'arg.

Gourmelon — *Bret.* D'azur au lion d'arg.

Gourmont — *Norm.* D'arg. à un croiss. de sa.; au chef de gu., ch. de trois roses d'or.

Gourmont — *France.* D'or à la croix ancrée de gu.

Gournay — *Norm.* D'arg. à la bande de sa., acc. de six merlettes du même, rangées en orle.

Gournay — *Norm., Angl.* De sa. plein. — *Ou:* Palé d'or et d'azur.

Gournay—*Lorr.* De gu. à trois tours d'or, maçonnées de sa., rangées en bande [V. **Balgecourt-Gournay.**]

Goure de Pommerit — *Bret.* De gu. à une fleur-de-lis d'arg.

Gourreau de la Blanchardière — *Ile-de-Fr.* D'or à l'aigle ép. de sa., bq. et m. de gu.

Gourn (de) — *Flandre* (Barons, 6 oct. 1742.) Ec.: aux 1 et 4 de gu. à trois tours d'arg., aj. de sa., posées sur un tertre de trois coupeaux de sin.; aux 2 et 3 de gu. à un mur crén. d'arg., contre lequel est appuyée une échelle d'or, brisée sur le milieu, de sorte que la partie supérieure est posée en bande et la partie inférieure en barre. Sur le tout un écusson d'azur, timbré d'une couronne d'or et ch. d'une oie d'or, posée entre deux chev. du même. Trois cq. cour. **C.:** 1° une tour du 1; 2° un bras iss., tenant une épée; 3° l'échelle du 2. **L.** d'arg. et de gu. **S.:** deux lions reg. d'or.

Gourvaon — *Bret.* De sa. à deux palmes adossées d'arg.

Gourvéon — *Bret.* D'or à deux fasces nouées de gu., acc. de huit merlettes du même, 3, 2, 2 et 1.

Gourville — *Angoumois* D'or au lion de gu., lamp. et cour. d'arg.

Gourvinec — *Bret.* Vairé d'or et de sa.

Gourry — *Bret.* Parti d'or et de sa., à une losange de l'un en l'autre, acc. de treize quintefeuilles de l'un à l'autre, rangées en orle.

Goussainville (Marquis de), v. **Nicolay.**

Goussault — *Bret.* De gu. à trois gousses d'ail d'arg.

Goussaut — *Ile-de-Fr.* D'azur à trois grenades d'arg., au chef de gu., ch. de trois étoiles d'or.

Goussé — *Poitou.* De gu. à neuf los. d'arg.

Goussencourt — *Pic.* D'herm.; au chef de gu.

Gousset — *Amsterdam.* De sin. au lion d'arg., cour. d'or.

Goustimesnil — *Norm., Ile-de-Fr.* D'or à trois marteaux de gu.

Gout — *Holl.* D'or à trois corbeaux de sa. **C.:** un corbeau de sa. — *Ou:* Ec.: aux 1 et 4 d'or à trois corbeaux de sa.; aux 2 et 3 de gu. à trois pals de vair, et au chef d'or ch. d'une merlette de sa. — *Ou:* Ec.: au 1 d'or à la fasce d'azur (*Spangen*); aux 2 et 3 de gu. à trois pals de vair, et au chef d'or ch. d'une merlette de sa.; au 4 d'or à trois corbeaux de sa.

Gout — *Guyenne, Gasc.* D'or à trois fasces de gu.

Goutelas (le) — *Forez* (M. ét.) D'azur au lion d'or, acc. en p. d'une fleur-de-lis du même.

Gouthière — *Champ.* De gu. à trois tours d'or.

Gouthoeven (van) — *Dordrecht.* Ec: aux 1 et 4 d'or à trois roses de gu., bout. d'arg.; aux 2 et 3 d'arg. au chev. de gu. [V. **Barthouts** *dit* **Gouthoeven.**]

Gouts [souvent écrit **Houts**] — *Flandre.* De sa. à trois los. d'or.

Goutsenhoven (van) — *Holl.* D'or au saut. de sa. (*Arm. v. G.*)

Goutsmet (de) — *Bruxelles.* D'or au lion de gu., arm. et lamp. d'azur, accosté de deux bill. du sec.

Goutsmet (de) *dit* **Aurifaber** — *Bruxelles.* Ec: aux 1 et 4 de gu. semé de bill. d'or; au lion d'arg., br. sur le tout; aux 2 et 3 d'or à trois tours de gu.

Goutta — *Aut.* (Chevaliers, 31 janv. 1836.) D'azur à un pont de trois arches d'or, maçonné de sa., acc. en chef de deux épées d'arg., garnies d'or, passées en saut., et en p. d'un château d'arg., sommé d'une tour du même. Deux cq. cour. **C.:** 1° un dextrochère, arm. au nat., posé sur le coude, la main de carn. tenant une épée d'arg., garnie d'or; l. d'or et d'azur; 2° trois pl. d'aut., une d'arg. entre deux d'azur; l. d'arg. et d'azur.

Goutte (de la) — *Bourbonnais.* Ec.: aux 1 et 4 d'azur à la croix pattée d'or, cant. de quatre croisettes du même; aux 2 et 3 de gu. à trois larmes d'arg.

Goutte (de la) — *Forez.* D'arg. au chev. de gu., acc. de trois étoiles du même.

Gouttes (des) — *Lyonnais, Genève, Martinique. Armes anc.:* De gu. à trois gouttes ou larmes d'arg. — *Armes mod.:* Les armes anciennes, augmentées d'un chev. d'arg. — *Armes actuelles:* Tiercé en bande: au 1 d'arg. plein; au 2 de gu. à trois coquilles d'arg., posées et rangées en bande; au 3 d'azur à trois barres d'or.

Gouvais — *Norm.* D'azur au chev., acc. en chef de deux croisettes et en p. d'un lion, le tout d'or.

Gouvé (le) ou **Legouvé** — *Forez, Paris.* D'arg. à trois boeufs de gu., accornés et ongiés d'azur; au chef coupé-enclavé d'or sur azur. — *Ou:* D'arg. à trois buis taillés de sin., rangés sur une terrasse du même; au chef d'azur, ch. de trois étoiles d'arg. et soutenu d'une divise bastillée du même.

Gouvello (Marquis) — *Bret.* D'arg. à un fer de mulet de gu., les bouts en bas, acc. de trois molettes du même. **S.:** deux griffons. **D.:** PORTITUDINI.

Gouverneur — *Delft.* D'or à une tour de gu., et un lion naiss. de sa., arm. et lamp. de gu., issu des créneaux.

Gouverneur (le) de la Jossaye — *Bret.* D'azur à la croix, acc. en chef de deux étoiles et en p. de deux croiss., le tout d'arg.

Gouvest ou **Gouvetz** — *Norm.* D'azur au lion d'arg., arm. et lamp. de gu.; au chef du sec.

Gouvion — *France.* De sin. à un sabre d'or, garn.

d'une étoile du même; le tout acc. au canton sen. du chef d'une grenade allumée, au nat.

Gouvion St.-Cyr (Marquis) — *Maine.* Coupé: au 1 d'azur à une étoile d'or; au 2 de sa. plein.

Gouvis — *Norm.* De vair plein.

Goux (de) — *Franche-Comté, Brab.* De sa. au lion d'or, arm. et lamp. de gu. **D.:** SANS DÉFALLOIR. — *Ors:* Ec.: aux 1 et 4 de sa. au lion d'or, arm. et lamp. de gu.; aux 2 et 3 d'azur à l'aigle d'or. Sur le tout de gu. à la bande d'arg. **C.:** une tête de lion d'or, lamp. de gu.

Goux (le) — *Grenoble, Dijon.* D'arg. à une tête de More, tort. du champ, acc. de trois molettes de gu.

Goux (le) de la Berchère — *Lang.* D'azur à une tête de More, tort. d'arg., acc. de trois molettes du même.

Goux-Morin (le) — *France.* D'arg. à trois pommes de pin de sin.

Goux (le). v. **le Goux du Verger.**

Gouy — *Hainaut.* De gu. au lion d'arg. (qui est de *Wallincourt*); à la bord. engr. de sa.

Gouy — *Art., Norm.* (An., mai 1469.) Fascé d'or et d'azur, de huit pièces.

Gouy — *France.* D'or; au chef de sin., ch. de trois coquilles d'arg.

Gouy — *France.* D'azur à trois pots d'arg.

Gouy — *France.* Parti d'or et d'azur; à trois fleurs-de-lis au pied coupé de gu.

Gouy — *France.* D'or semé de bill. d'azur; au lion du même, br. sur le tout.

Gouy — *France.* D'arg. à trois chiens au nat.; à la bord. de gu.

Gouy — *France.* De sa. à une bande de fusées d'arg. *Cri:* GOUY À BAIL!

Gouy d'Anserœul (Chevaliers) — *Tournaisis.* Ec.: aux 1 et 4 d'arg. à l'aigle ép. de sa., arm., languée et chaque tête cour. de gu.; aux 2 et 3 de gu. à la bande d'or. **S.:** deux lions, au nat.

Gouye — *Norm.* D'arg. au chev. de gu., acc. de trois lions de sa., cour. du même, armés et lamp. du sec. [V. **Gouie.**]

Gouyon — *France.* D'or à deux chicots de gu., posés en fasces, l'un sur l'autre.

Gouyon ou **Goyon** — *Bret.* (Comtes de *Thorigny* et princes de *Mortagne*, 1565; barons de *Marcé*, 1598; marquis de *la Moussaye*, 1615; ducs de *Valentinois*, 1715; ducs de *Feltre*, juillet 1864.) D'arg. au lion de gu., arm., lamp. et cour. d'or. **D.:** HONNEUR À GOUYON [La branche de *Thorigny* a été substituée, en 1715, aux nom et armes de *Grimaldi* princes de *Monaco.*]

Gouyon de Coypel — *Bret.* D'arg. à la croix de sa.

Gouyon de Matignon — *Bret.* Ec.: aux 1 et 4 d'arg. au lion de gu., arm., lamp. et cour. d'or (*Gouyon*); aux 2 et 3 de gu. à deux fasces nouées de gu., acc. de neuf meriettes du même, rangées en orle, 4, 2 et 3 (*Matignon*). **D.:** LIESSE À MATIGNON.

Gouyon de Kerandré — *Bret.* D'arg. à la croix de sa. **D.:** CRUX MIHI SPES IN HONOR.

Gouz (le) — *Bret., Bourg.* De gu. à la croix denchée d'or, cant. de quatre fers de lance d'arg.

Gouz (le) du Verger — *Anjou., Bourg., Bret.* Fascé d'or et de sa.; au fr.-q. d'azur, ch. de trois quintefeuilles d'arg.

Gouzebatz — *Bret.* Ec. d'arg. et d'azur, le 1 ch. d'une croix ancrée de gu., surch. de cinq coquilles d'arg. **D.:** UNIMENT.

Gouzelles — *Auv.* D'arg. à trois feuilles de sin.

Gouzens de Fontaines — *Lang.* D'or à un chien ramp. de sa.

Gouzien de Lambouerer — *Bret.* D'arg.; au chef endenté de gu., ch. de trois annelets du champ.

Gouzillon — *Bret.* D'or à la fasce d'azur, acc. de trois colombes du même, bq. et m. du sec. **D.:** SANS FIEL.

Govaert — *Bruges.* Ec.: aux 1 et 4 d'or à la fasce de sa., ch. de trois croiss. du champ; aux 2 et 3 de gu. à trois los. d'arg., accolées en fasce.

Govaerts — *Flandre.* D'arg. à trois mâcles de sa.

Goverts — *Frise.* Parti: au 1 d'or à la demi-aigle de sa., mouv. du parti; au 2 coupé: *a.* d'arg. à un arbre terrassé de sin.; *b.* d'azur à une rose d'arg. **C.:** un arbre de sin.

Goverts — *Holl.* D'or à un arbre terrassé de sin., adextré d'un lion de gu. et senestré d'un lion dragonné de sa., affr. et ramp. contre le fût.

Goverts — *Holl.* De gu. au chev. d'arg., acc. en chef de deux geais affr. d'or et en p. d'une étoile du même. **C.:** un geai d'or, entre un vol de gu.

Gowarzewski — *Pol.* Les armes de **Prawdzic.**

Gowelin — *Dan.* (M. ét.) Coupé: au 1 d'azur chapé d'arg.; au chev. de gu., br. sur la division; au 2 de gu. au pal échiq. de sa. et d'arg. de quatre tires, chacune de deux points. **C.:** le pal de l'écu, entre deux pl. d'aut. de gu.

Gowenstein — *Suisse.* D'or à un buste de More, posé de profil, coiffé d'un bonnet conique de gu. **C.:** le buste de More, hab. d'or.

Gower (Baron et comte), v. **Sutherland-Leveson-Gower** duc **de Sutherland.**

Gowinski — *Pom.* De gu. à un cerf naiss., mouv. du dos d'un croiss. versé, posé en barre, posé au canton sen. de la p., et ayant entre ses cornes une étoile, le tout d'or. Cq. cour. **C.:** une queue de paon au nat.

Gowran (Comte de), v. **Butler** comte **de Gowran.**

Gowrie (Comtes de), v. **Ruthven** comte **de Gowrie.**

Goxencechea — *Guipuzcoa.* Ec.: au 1 d'arg. à un Saint-Jean Baptiste, hab. de gu., tenant de sa main dextre une palme de sin. et de sa sen. une croix latine au nat., assis sur un tertre de sin. et senestré d'un agneau d'arg.; au 2 d'or à une pomme de grenade de sin., ouv. d'or, la couronne de gu., tigée et feuillée de sin., la tige en bas; au 3 d'or à une tour donjonnée au nat.; au 4 d'azur au lion d'or. L'écu entouré d'une bord. de gu., ch. d'une chaîne de chaînons oblongs d'or.

Goy — *Holl.* D'or à la fasce de gu., acc. en chef d'une fasce vivrée du même.

Goy — *Lyonnais.* D'azur au chev. d'or, acc. de trois monts de trois coupeaux d'arg.; au chef d'arg. à l'ours pass. de sa., ch. de trois étoiles d'or.

Goy ou **Goyy** — *Brab., Lang., Auv., Bourbonnais.* Ec.: aux 1 et 4 d'or à une fleur-de-lis de gu.; au chef de sa., ch. de trois coquilles d'arg.; aux 2 et 3 d'azur à trois cors-de-chasse d'or, vir. du même.

Goy (Marquis **de la**), v. **Meyran** marquis **de la Goy.**

Goyek (Barons **de**), v. **van Brouchoven** barons **de Goyek.**

Goycke (Barons **de**), v. **Taye.**

Goye [anciennement **Utengoye** ou **Uitengoye**] — *P. d'Utrecht.* Fascé de vair et de gu.

Goyeneche — *Guipuzcoa.* Echiq. de gu. et d'arg.; à la bord. d'arg.

Goyeneche — *Biscaye.* Losangé d'arg. et de gu.; à la fasce de gu., br. sur le tout.

Goyer (de) — *Holl.* D'or à la fasce de sa., acc. de trois los. de gu. **C.:** un vol, d'or et de gu. (*Arm. v. G.*)

Goyer (de) — *Holl.* Ec.: aux 1 et 4 d'azur à un cygne d'arg., bq. et m. de gu.; aux 2 et 3 d'or à un arbre terrassé, au nat.

Goyer (de) — *P. d'Utrecht.* D'arg. à trois mâcles d'azur. **C.:** un loup iss., au nat.

Goyer de Livron — *Forez.* D'arg. à une pomme de pin de sin., acc. de trois ancolies du même.

Goyer de Senneccourt — *Pic.* D'azur au chev. d'or, sommé d'une meriette d'arg. et acc. en p. d'un dextrochère, arm. d'arg., posé en fasce, la main de gu. tenant une branche de laurier de sin. **S.:** deux lions, au nat.

Goyet — *Tour.* D'azur au chev. d'or, acc. de trois pélicans ess. du même, avec leur piété de gu.

Goyet — *Orléanais.* Ec.: aux 1 et 4 d'azur au chev. d'or, acc. de trois pélicans d'arg., le vol levé, se becquetant la poitrine (*Goyet*); aux 2 et 3 d'arg. à trois bandes de gu.

Goykens — *Amsterdam.* Parti: au 1 d'or à la demi-aigle de sa., mouv. du parti; au 2 d'azur à trois étoiles d'or, rangées en pal.

Goykovich, v. **Cercovich.**

Goymans — *Holl.* D'arg. à un perroquet de sin., coll. d'arg., le vol levé. Brl. de sin. et d'arg. **C.:** un vol de sin.

Goyen (Vicomtes) — *Guyenne, Bret.* De gu. au lion (d'or.

Goyen, v. **Gouyon.**

Goyonesse — *Maine.* D'arg. à deux coqs de sa., l'un sur l'autre.

Goyrans — *Lang.* D'or au lion de sa.

Goyrans — *Gasc.* Ec.: aux 1 et 4 d'or au lion de sa.; aux 2 et 3 d'azur à trois bandes d'or.

Goyrans de St.-Jean de Lherm — *Lang.* Ec.: aux 1 et 4 d'or au lion de sa.; aux 2 et 3 d'or à trois bandes de gu., ch. de sept bes. d'arg., 2, 2 et 2.

Goys (de) — *Bourg.* D'or au chev. d'azur, ch. de trois fleurs-de-lis d'arg.

Gozdawa — *Pol.* De gu. à deux fleurs-de-lis au pied coupé d'arg., l'une sur l'autre, les pieds opposés et réunis. Cq. cour. **C.:** une queue de paon au nat., ch. des deux fleurs-de-lis réunies.

Digitized by Google

Gozimirski — *Posnanie.* Les armes de **Bonoza.**

Gozon — *Rouergue, Quercy.* De gu. à la bande d'arg., bordée d'azur; à la bord. comp. d'arg. et de gu. **D.:** LE VAINQUEUR DU DRAGON; ou, DRACONIS EXTINCTOR [Comp. **Montcalm de Gozon.**]

Gozzadini — *Bologne.* Tranché d'arg. sur gu.; à la bord. de sa., ch. de dix bes. d'or; au chef d'azur, ch. de trois fleurs-de-lis d'or entre les quatre pendants d'un lambel de gu. Cq. cour **C.:** un dragon ailé, iss., sans pattes. **L.** d'arg. et de gu.

Gozze — *Raguse* (Rec. de nob., 10 nov. 1817.) D'or à deux bandes d'azur; au chef d'azur. Cq. cour. **C.:** une licorne iss. d'arg., accornée d'or, tenant entre ses pattes une roue de huit rayons d'or.

Gozze-Bassegli — *Raguse* (Conf. de nob., 16 juillet 1837.) Parti: au 1 bandé d'or et d'azur; au chef d'azur (*Gozze*); au 2 d'or à un dragon ailé de sa., à deux pattes, posé en pal (*Bassegli*). Cq. cour. **C.:** une licorne iss. d'arg., accornée d'or, tenant entre ses pattes une roue de huit rayons d'or. **L.** d'or et d'azur.

Gozze de Trebinje et de Popovo — *Raguse* (Comtes en *Hongrie*, 22 avril 1687; conf. dudit titre, 31 mai 1818 et 17 juin 1835.) D'azur à trois bandes d'or; au chef d'azur. Cq. cour. **C.:** une licorne iss. d'arg., accornée d'or, tenant entre ses pattes une roue de huit rayons d'or. — *Ou:* Ec.: aux 1 et 4 bandé d'azur et d'or, au chef d'azur (*Gozze*); aux 2 et 3 d'azur à une émanche de trois pièces d'or, mouv. de la p., supp. un agneau pascal couché et reg. d'arg., tenant une banderole d'arg. ch. d'une croix de gu. (*Peccorario*). Cq. cour. **C.:** une licorne iss. d'arg., accornée d'or, tenant entre ses pattes une roue de huit rayons d'or. **L.** d'or et d'azur.

Gozzi — *Venise* (An., 1646.) D'azur à un chêne de sin., terrassé du même, sommé d'une colombe d'arg.; au listel d'arg. inscrit des mots SIGNUM PACIS, posé en fasce derrière l'arbre.

Gozzi — *Vérone.* D'azur à la fasce de sin., ch. de trois roses de gu. et acc. de deux fleurs-de-lis d'arg., 1 en chef et 1 en p.

Graadt van Roggen — *P. de Gueldre.* D'azur à une terrasse inclinée de dextre à sen., portant trois touffes d'épis de seigle, chaque touffe de trois épis feuillés, le tout au nat.; et un soleil rayonnant d'or, posé au canton sen. du chef.

Graae — *Dan.* (M. ét.) Parti: au 1 de gu. plein; au 2 d'azur à quatre burèles vivrées d'or.

Graae — *Dan.* (M. ét.) D'arg. à un arc-en-ciel composé d'azur, d'or et de gu., acc. de trois étoiles de gu. **C.:** deux prob. coupées, à dextre d'azur sur gu., à sen. d'arg. sur azur.

Graaff (de) — *Holl.* Ec.: aux 1 et 4 d'azur au lion d'or, arm. et lamp. de gu., celui du 1 cont.; au 2 de gu. à trois fleurs-de-lis d'or; au 3 de gu. à trois cygnes démembrés et cont. d'arg. A une croix florencée d'or, br. sur l'écartelé. Sur le tout d'or à deux chev., le premier de gu. et le sec d'azur. Brl. d'or, d'azur, d'or et de gu. **C.:** un lion ramp. d'or, arm. et lamp. de gu., tenant de sa patte dextre un marteau à manche allongé d'or et de sa sen. une fleur-de-lis du même; entre huit banderoles d'azur, ch. chacune d'une fleur-de-lis d'or, et attachées à des hampes de gu., ornées d'arg., quatre bannières flottantes à dextre et quatre à sen. **L.:** à dextre d'or et d'azur, à sen. d'or et de gu.

Graaff (de) — *Holl.* Coupé: au 1 d'or à un cerf naiss. de sa., mouv. du coupé; au 2 d'azur à un croiss. figuré d'arg.

Graaff (de) — *Prusse*, orig. de *Holl.* Ec.: aux 1 et 4 de gu. à une bêche d'arg., le fer en haut; aux 2 et 3 d'azur à un cygne d'arg. **C.:** la bêche, sommée de trois plumes de paon au nat. **L.** d'arg. et de gu.

Graaff (van de) — *Dordrecht.* D'arg. à la croix de sa.

Graaff (van de) — *Gueldre.* D'arg. à sept los. de gu., 3, 3 et 1.

Graaff (van de) — *Bois-le-Duc.* D'azur à deux bâtons à crocs d'arg., passées en saut., les crocs en haut, et trois tiercefeuilles tigées du même, les queues en haut, dont deux suspendues aux crocs, et la troisième suspendue au point d'intersection des bâtons; au chef d'arg., ch. d'un lion léopardé de gu.

Graaff (van de) — *Bois-le-Duc.* D'azur à la fasce d'arg., acc. en chef d'une cornelle de sa.

Graaff (van de), v. **Winter van de Graaff.**

Graafland — *Amsterdam* (An., 16 sept. 1815.) D'or à trois taupinières de sa. **C.:** une taupe couchée de sa.

Graafland — *la Haye* (An., 13 nov. 1835.) D'or à trois taupinières de sa., et une taupe du même sortant du flanc dextre de celle en p. **C.:** une taupe sautante de sa. [V. **Hooft-Graafland.**]

Graan — *Suède* (An., 1645. M. ét.) De gu. au lion léopardé d'or. Brl. d'arg., d'azur et de gu. **C.:** un sapin de sin.; entre deux prob., coupées alt. de gu. et d'azur. **L.** d'arg., de gu. et d'azur.

Graas — *P. d'Overyssel.* Ec. d'arg. et de sa. **C.:** un vol, coupé alt. d'arg. et de sa. [V. **Graes.**]

Graas (van) — *Holl.* D'arg. à deux porcs pass. et affr. de sa., supp. chacun un besant d'or; au chef d'azur semé d'étoiles d'or.

Graasdorp [et **Schoeneveld** *dit* **Graasdorp**] — *P. d'Overyssel.* De gu. à une roue d'or, sans rayons. Cq. cour. **C.:** la roue, entre un vol de gu.

Graat (de) — *Holl.* D'azur à une arête de poisson d'or, posée en bande, acc. de cinq étoiles d'arg., 3 dans le canton sen. du chef et 1, les 2 autres rangées en bande dans le canton dextre de la p.

Graauw (de) ou **de Grauw** — *Brab.* D'azur à trois fers-de-moulin d'or.

Graauwhart — *Amsterdam.* D'arg. à deux bœufs affr. de sa., ramp. contre un arbre de sin., terrassé du même.

Graawe (ter) — *Holl.* D'azur à un poisson nageant et cont. d'arg., acc. de trois roses à huit feuilles du même.

Graaz — *P. de Namur.* D'arg. au lion léopardé de gu.

Grabbe (Comtes) — *Esthonie.* Coupé: au 1 d'azur à l'aigle de sa.; au 2 d'azur à trois diamants à six facettes d'arg., enchassés d'or, 2 et 1. **C.:** un diamant de l'écu, entre un vol de sa. **L.:** à dextre d'arg. et de sa., à sen. d'arg. et d'azur.

Grabczewski — *Prusse occidentale.* Les armes de **Nalencz II.**

Graben — *Tirol.* De gu. à une bêche d'arg., le fer en haut. **C.:** la bêche, sommée de trois plumes de paon au nat.

Graben (de) — *Fribourg.* Palé d'or et d'azur.

Grabenbauer — *Bav.* (An., 11 juillet 1502.) Coupé de sa. sur gu.; et un perroquet de sin., coll. de gu., posé sur un huchet de sa., eng. et vir. d'or; le tout br. sur le coupé. **C.:** les meubles de l'écu; entre un vol coupé de sa. sur gu. **L.** de gu. et de sa.

Grabensprung (Chevaliers de), v. **Cavalier** chevaliers de **Grabensprung.**

Graber — *Suisse.* D'or à la bande de sa. **C.:** une bêche d'arg., emm. de gu., le fer en haut, sommée d'un panache de plumes de coq de sa.

Graberg — *Prusse* (An., 18 oct. 1861.) D'azur à un rocher escarpé au nat., revêtu de mousse, la cime enveloppée de nuages; au chef de pourpre, ch. d'une couronne royale d'or. **C.:** un palmier au nat. **L.** d'or et d'azur.

Gräberg de Hemso — *Suède, Italie.* D'azur à un rocher au nat., iss. d'une mer d'arg.; au chef d'or, ch. d'un agneau pascal d'arg.

Grable I — *Bohême, Pol.* D'or à un rateau d'arg. à sept dents, planté en pal sur une montagne de sin. Cq. cour. **C.:** cinq pl. d'aut., alt. d'or et d'arg.

Grable II — *Pol.* D'or à trois rateaux de gu., posés en pairie, mouv. d'un anneiet du même, en abîme. Cq. cour. **C.:** cinq pl. d'aut. d'or.

Grabienski ou **Grabinski** — *Galicie.* Les armes de **Pomian.**

Grabinstad — *Allem.* Coupé: au 1 de sa à une étoile d'or; au 2 d'or plein. Cq. cour. **C.:** un vol, aux armes de l'écu.

Grabisch — *Silésie.* D'or à l'aigle d'azur, bq. et m. de gu., ch. sur la poitrine d'un croiss. de sa. **C.:** deux mains d'aigle affr. d'azur, les pattes de gu.

Grabitz (Barons) — *Aut.* Parti: au 1 d'or à un homme iss., posé de profil, mouv. d'un tertre de sin., hab. de sa., cour. de feuillage, tenant de sa main dextre trois fleurs d'azur, tigées et feuillées de sin.; au 2 d'azur à trois étoiles d'or, rangées en pal. **C.:** l'homme iss., tenant de sa main dextre les fleurs et supp. de sa sen. une étoile d'or. **L.:** à dextre d'or et de sa., à sen. d'or et d'azur.

Grabia — *Pol.* Les armes de **Maciszewski.**

Grabmann — *Bav.* D'arg. à la croix florencée de sa. Cq. cour. **C.:** la croix.

Grabmayr — *Ratisbonne.* De sa. à un homme iss., posé de profil, hab. d'or, revêtu d'un manteau de sa. bordé d'or, tort. de sa., d'or et d'arg., la tête couverte de quatre pl. d'aut.: d'or, de gu., de sa. et d'arg. **C.:** l'homme iss. de l'écu. **L.:** à dextre d'or et de sa., à sen. d'arg. et de sa.

Grabner — *Nuremberg.* De gu. à deux bêches d'arg., passées en saut., le fer en haut. **C.:** un demi-vol, aux armes de l'écu.

Grabner — *Nuremberg.* Parti-cannelé de sa. et d'arg. **C.:** deux prob., d'arg. et de sa., ch. chacune de trois étoiles de l'un à l'autre.

Google

Grabner — *Carinthie.* Parti: au 1 d'arg. à deux fasces d'azur; au 2 de gu. plein. **C.**: deux prob. d'arg., ornées chacune à l'ext. de trois panaches de plumes de coq de sa., dont une dans l'embouchure. **L.** d'arg. et de gu.

Grabner — *Styrie.* De gu. à un tertre funéraire d'or. **C.**: le tertre.

Grabner de Rosenberg — *Aut.* D'arg. à la bande d'azur. Cq. cour. **C.**: un vol à l'antique, aux armes de l'écu.

Grabow — *Holstein.* D'arg. à la fasce de sin., ch. de trois roses de gu. **C.**: une rose de gu.; entre deux prob., coupées alt. d'arg. et de gu., ch. chacune d'une fasce de sin.

Grabow — *Pom., Mecklembourg.* D'arg. à la fasce de gu., ch. de trois étoiles d'or. **C.**: un pal de gu., la partie supérieure élargie, ch. de trois étoiles d'or, rangées en pal. **L.** d'arg., d'or et de gu.

Grabow — *Pom.* (M. ét.) D'azur à la fasce échiq. de gu. et d'or de trois tires, acc. en chef d'un lion naiss. d'or, cour. du même, mouv. de la fasce. **C.**: trois pl. d'aut., une de gu. entre deux d'azur.

Grabow — *Dan.* (M. ét.) Coupé: au 1 parti de gu. et de sa.; au 2 d'arg. plein. **C.**: deux prob. tiercées en fasce, celle à dextre de sa., de gu. et d'arg., celle à sen. d'arg., de sa. et de gu.

Grabowiecki — *Posnanie.* Les armes de **Grzymala V.**

Grabowski — *Lithuanie, Prusse.* D'azur à un cerf élancé d'arg., sur une terrasse de sin. **C.**: une étoile d'or, entre deux coutelas affr. d'arg.

Grabowski — *Pol.* D'azur au chev. de gu., acc. de trois têtes d'homme, posées de profil, tortillées. Cq. cour. **C.**: un buste d'homme.

Grabowski — *Pol.* Parti: au 1 fascé-contrefascé d'or et de gu.; au 2 d'azur plein. Cq. cour. **C.**: un chapeau pyramidal, aux armes de l'écu, sommé de plumes de paon.

Grabowski — *Prusse* (An., 30 avril 1797.) D'azur à une flèche d'arg., empennée de gu., posée en barre, la pointe en bas; à un fer-à-cheval du sec., br. sur la flèche. L'écu bordé d'or. Cq. cour. **C.**: trois pl. d'aut., une d'arg. entre deux d'azur.

Grabowski — *Prusse* (Rec. du titre de comte, 1 déc. 1816.) De gu. à une hache d'arg., emm. au nat. (*Oksza*); l'écu bordé d'or, cloué d'arg. **C.**: la hache, posée en bande, le tranchant posé sur le casque. *Manteau* de gu., doublé d'arg., sommé d'une couronne à neuf perles.

Grabowski — *Pol., Prusse* (Comtes, 10 sept. 1840.) Ec.: au 1 de *Korybut*; au 2 de *Turno*; au 3 de *Wierzbno*; au 4 de *Nalencz II.* Sur le tout de *Zbiczwice.*

Grabowski — *Posnanie.* Les armes de **Dolenga.**

Grabowski — *Prusse occidentale.* Les armes de **Jastrzembiec.**

Grabowski — *Pol.* Les armes de **Topor.**

Grabowski — *Pol.* Les armes de **Zagloba.**

Grabs de Baazsdorf — *Silésie* (An., 24 août 1836.) Ec.: au 1 d'or à une bisse de sin., posée en bande; au 2 de gu. à sept étoiles d'or, 4 et 3; au 3 d'azur à une colombe d'arg., bq. et m. de gu., posée sur une terrasse isolée de sin.; au 4 de sin. plein. Cq. cour. **C.**: un cœur de gu., surm. d'une étoile d'or; le tout entre huit épis d'or, tigés et feuillés de sin., les épis recourbés. **L.**: à dextre d'arg. et de sin., à sen. d'or et d'azur.

Grabski — *Posnanie.* Les armes de **Wenzele.**

Gragay — *Berry.* D'azur au lion d'or.

Grace baron de **Courtstown** — *Irl.* (M. ét. en 1764.) De gu. au lion coupé d'arg. sur or. **C.**: un lion iss. d'arg. **S.**: à dextre un lion au nat.; à sen. un sangler d'or. **D.**: 1° EN GRÂCE AFFIE; 2° CONCORDANT NOMINE FACTA.

Grace de Grace-Castle — *Irl.* (Baronet, 11 avril 1795.) Ec.: au 1 de gu. au lion coupé d'arg. sur or (armes mod. de *Grace*); au 2 de gu. au saut. d'arg., cant. de douze croix recr. d'or (armes anc. de *Grace* dit *Windsor*); au 3 d'or, au chef demelé d'azur; à trois coquilles, posées et rangées en bande, de l'un à l'autre (*Butler* lord *Dunboyne*); au 4 d'arg. au chev. de gu., acc. de trois gerbes du même (*Sheffield* duc *de Buckingham et de Normanby*). **C.**: 1° un lion iss. d'arg. (*Grace*); 2° une tête et col de sanglier d'or (*Sheffield*). Au-dessus des cimiers la **D.**: EN GRÂCE AFFIE. **S.**: à dextre un lion au nat., à sen. un sangler d'or. **D.**: CONCORDANT NOMINE FACTA.

Gracheux — *Franche-Comté.* D'or à la fasce de sa.

Gracht (van der) ou **van der Graft** — *Leyde.* De sin. à une tour d'or, aj. de deux pièces en rond, et couv. du même. **C.**: un vol, d'or et de sin.

Gracht (van der) — *Monnikendam.* Coupé d'or sur arg., l'arg. ch. d'une aigle de profil esa. de sa., iss. du coupé; à la fasce ondée d'azur, br. sur le coupé.

Gracht (van der) — *Anvers, Prov. rhén.* D'arg. au chev. de gu., acc. de trois merlettes de sa. Bri. d'arg. et de gu. **C.**: deux têtes et cols de sanglier adossées, celle à dextre d'herm., celle à sen. de c.-herm. **L.** d'arg. et de gu. **T.**: deux sauvages de carn., ceints et cour. de lierre, arm. de massues, tenant chacun une banderole aux armes de l'écu.

Gracht (van der) d'Eeghem — *Anvers.* D'arg. au chev. de gu., acc. de trois merlettes de sa. **C.**: deux têtes et cols de sanglier adossées, celle à dextre de c.-herm., celle à sen. d'herm. **L.** d'arg. et de gu. **T.**: deux sauvages de carn., ceints et cour. de lierre, arm. de massues, tenant chacun une bannière aux armes de l'écu.

Gracht (van der) de Fretin — *Anvers* (Barons, 25 déc. 1818.) D'arg. au chev. de gu., acc. de trois merlettes de sa. Cq. cour. **C.**: deux têtes et cols de sanglier adossées, celle à dextre d'herm., celle à sen. de c.-herm. **L.** d'arg. et de sa. **T.**: deux sauvages de carn., ceints et cour. de lierre, arm. de massues, tenant chacun une bannière aux armes de l'écu.

Gracht (van der) de Melsene — *Flandre* (M. ét.) Ec.: aux 1 et 4 d'arg. au chev. de gu., acc. de trois merlettes de sa. (*van der Gracht*); aux 2 et 3 d'arg. à un écusson de gu. en abîme, acc. de trois merlettes du même, rangées en chef (*Melsene*).

Gracht de Rommerswael (Barons **van der**) — *Anvers.* Ec.: aux 1 et 4 d'arg. au chev. de gu., acc. de trois merlettes de sa. (*van der Gracht*); aux 2 et 3 de gu. à deux épées d'arg., garnies d'or, passées en saut., les pointes en bas (*Rommerswael*). Deux cq. cour. **C.**: 1° deux têtes et cols de sanglier adossées, celle à dextre d'herm., celle à sen. de c.-herm.; l. d'herm. et de sa.; 2° un lion iss. d'or, posé de front, tenant de chaque patte une épée d'arg., garnie d'or, les bouts des lames passés en saut. **T.**: à dextre un sauvage de carn., ceint et cour. de lierre, arm. d'une massue et tenant une bannière aux armes du 1; à sen. un lion au nat., tenant une bannière aux armes du 2.

Gracht (van der), v. **Desfossez.**

Gracht (Barons **zur**), v. Comtes **Wolff-Metternich** barons **zur Gracht.**

Gracia-Real (Vicomtes **de**), v. **de la Serna** vicomtes **de Gracia-Real.**

Graciani — *Vérone.* D'arg. à une bande tranchée d'or sur gu., côtoyée de cinq fleurs-de-lis d'azur, 3 en chef et 2 en p., les fleurs-de-lis posées chacune en pal.

Graczkowski — *Prusse.* Taillé de sin. sur sa.; à la barre denchée d'arg., br. sur le taillé.

Gradalon — *Venise.* D'or à un escalier de gu., posé en bande.

Gradanovits ou **Gradoanovits** — *Serbie.* D'arg. au chev. de gu., acc. de trois écrevisses du même, les deux du chef côtoyant le chev. **C.**: un demi-vol d'arg., ch. d'une barre, acc. en haut à dextre d'une étoile (8) et en bas à sen. d'un croiss. posé en barre, le tout de gu.; ladite barre ch. d'une écrevisse d'arg., posée dans le sens de la barre.

Gradenegg — *Aut.* De gu. à une faux d'arg., emm. d'or, posée en barre, le fer en bas. Cq. cour. **C.**: deux fers de faux adossés d'arg.

Gradenigi — *Lombardie, Kempten* (*Bav.*) De gu. à un escalier d'arg., posé en bande.

Gradenigo (Comtes) — *Venise, Vicence.* De gu. à un escalier d'arg., rempli d'azur, posé en bande. **C.**: la toque du doge de Venise. **T.**: deux femmes d'or, celle à dextre ayant la tête couverte d'un casque.

Gradenstein (Barons) — *Aut.* Ec., aux 1 et 4 de sa. au lion d'or, supp. de ses pattes un livre ouv. d'arg.; le lion du 1 cont.; aux 2 et 3 d'arg. à une rose de gu., bout. d'or, barbée de sin. Sur le tout d'azur à une colonne d'ordre ionique d'arg., posée sur un piédestal du même. Trois cq. cour. **C.**: 1° trois pl. d'aut., une d'or entre deux de sa.; l. d'or et de sa.; 2° une aigle iss. de sa.; l. d'arg. et d'azur; 3° un pal fiché en haut et en bas d'arg., ch. de la rose du 2 et accosté de deux prob. de gu.; l. d'arg. et de gu.

Gradi (de) — *Milan.* Coupé: au 1 d'or à l'aigle de sa., cour. du champ; au 2 de gu. à la bande d'or, ch. des lettres S. P. Q. R. en lettres de sa.; la bande acc. à sen. de deux tours accostées d'arg., mouv. du flanc sen. et de la bande, et côtoyée à dextre d'un gril carré oblong de sa.

Gradi — *Ragusa* (Rec. de nob., 1 déc. 1817. M. ét.) De gu. à un escalier d'arg., posé en bande, aboutissant dans les cantons de l'écu. Cq. cour. **C.**: un sphynx ramp., tenant de ses deux mains un listel de gu., flottant au-dessus de sa tête, inscrit du mot SPES en lettres d'arg.

Gradi — *Vienne.* D'arg. à la bande de gu., ch.

Digitized by Google

d'une arête de poisson du champ. C.: un vol à l'antique, aux armes de l'écu.

Gradl Edle **von Bertelshofen** — *Bav.* (Chevaliers, 19 nov. 1790.) Ec.: aux 1 et 4 d'arg. à un coq de sa., posé sur un tertre de sin., le coq du 1 cont.; aux 2 et 3 de sin. à un écureuil assis au nat., les pattes étendues, celui du 3 cont. C.: l'écureuil du 2, entre un vol coupé alt. de sa. et d'arg. L.: à dextre d'arg. et de sa., à sen. d'arg. et de sin. T.: deux Faunes.

Gradl de Boden — *Bav.* (M. ét.) De gu. à deux squelettes de poisson d'arg., passés en saut. C.: un castor assis, au nat.

Gradl d'Ehrnthal — *Bav.* (M. ét.) Ec. d'or et de gu., l'or ch. d'une demi-aigle de sa., mouv. du parti; à la barre d'arg., br. sur le tout et ch. de deux fleurs-de-lis d'azur, posées chacune en pal. Sur le tout d'azur à une grue ees. d'arg., posée sur un tertre de sin. Cq. cour. C.: cinq pl. d'aut.; de sa., d'or, d'azur, d'arg. et de gu. L.: à dextre d'or et de sa., à sen. d'arg. et de gu.

Gradner baron **de Windischgrätz** — *Aut.* De gu. à un squelette de poisson d'or, posé en fasce. Cq. cour. C.: le squelette, posé en fasce, br. sur un panache de six pl. d'aut. de gu.

Gradolicon — *Venise.* Tranché d'arg. sur azur; à une fleur-de-lis d'or, br. sur le tranché.

Gradowski v. **Gratowski.**

Gradtscheidt — *Styrie.* De gu. à une bêche d'arg., le fer en haut. Cq. cour. C.: la bêche, cour. d'or, sommée de trois pl. d'aut. d'arg.

Grady de Bellaire — *P. de Liége* (Chevaliers du St.-Empire, 28 août 1705. M. ét. en 1833.) D'arg. au lion de gu., ch. d'un croiss. d'or. Cq. cour. C.: le lion, iss. S.: à dextre un griffon d'arg., bq. d'or, langué de gu., tenant une bannière aux armes de l'écu; à sen. un bouc d'arg., accorné d'or, tenant une bannière d'azur ch. de trois brebis pass. d'arg.

Grady de Brialmont — *P. de Liége* (Chevaliers du St.-Empire, 28 août 1705. M. ét.) D'arg. au lion de gu., ch. d'un croiss. d'or. S.: deux griffons d'arg., langués de gu., tenant chacun une bannière aux armes de l'écu, le lion dans la bannière dextre cont.

Grady de Groenendael — *P. de Liége* (Chevaliers du St.-Empire, 28 août 1705.) D'arg. au lion de gu., ch. d'un croiss. d'or. Cq. cour. C.: le lion, iss. S.: deux griffons d'arg., langués de gu., tenant chacun une bannière aux armes de l'écu, le lion dans la bannière dextre cont.

Grady de la Neufville — *P. de Liége* (Chevaliers du St.-Empire, 28 août 1705.) Les armes de **Grady de Bellaire.**

Graef (de) — *Holl.* Ec.: aux 1 et 4 de gu. à une flèche d'arg., posée en pal; aux 2 et 3 d'azur à une grue d'arg. Sur le tout de gu. à trois mâcles d'arg.

Graef (de) — *Zél.* De sa. à deux fasces d'arg.; au chef d'or, ch. de deux étoiles d'arg.

Graef chevaliers **de Libloy** — *Transylvanie* (Chevaliers, 18 nov. 1864.) D'arg. à un coeur de gu., enflammé du même. Deux cq. cour. C.: 1° un dextrochère, arm. d'arg., posé sur le coude, la main de carn. tenant le coeur de l'écu; 2° un senestrochère, arm. d'arg., posé sur le coude, la main de carn. tenant une épée d'arg., garnie d'or.

Graefe — *Prusse* (An. en *Russie*, 14 fév. 1826; rec. de nob. en *Prusse*, 16 nov. 1836.) Parti: au 1 d'azur à la demi-aigle d'arg., mouv. du parti; au 2 d'azur à deux cercles d'étoiles d'or, l'un sur l'autre. C.: un panache de cinq pl. d'aut.: d'azur, de gu., d'azur, d'arg. et d'azur, br. sur une croix latine d'or posée en fasce, la croison à sen. — *Armes adoptées plus tard:* D'azur à deux cercles d'étoiles (5) d'or, l'un sur l'autre. Cq. cour. C.: une étoile (4) d'or, entre un vol de sa. L.: d'or et d'azur.

Graefe — *Allem.* D'or à trois têtes et cols de licorne de sa. Cq. cour. C.: une femme iss., hab. de sa., ceinte d'or, supp. de sa tête une corbeille remplie de fleurs, qu'elle tient de ses mains; entre un vol, coupé alt. de sa. et d'or.

Graeff — *Gueldre.* D'arg. à la fasce entée de sa. C.: deux chicots de sa., posés en chev. renv. (*Arm. v. G.*)

Graeff (de) van Polsbroek — *Holl.* Parti: au 1 de gu. à une bêche d'arg., le fer en haut.; au 2 d'azur à un cygne d'arg. — (Rec. de nob., 19 juillet 1677.) Ec.: aux 1 et 4 de gu. à une bêche d'arg., le fer en haut, le manche passé dans une couronne à l'antique d'or; aux 2 et 3 d'azur à un cygne d'arg., bq. d'or. Sur le tout de gu. à trois los. pommetées d'arg. Cq. cour. C.: la bêche, sommée de trois plumes de paon au nat. L.: à dextre d'arg. et de gu., à sen. d'arg. et d'azur. S.: deux cygnes d'arg., bq. d'or, le vol levé. D.: MORS SCEPTRA LIGONIBUS AEQUAT.

Graeff (van de) — *Dordrecht.* D'arg. à deux fasces brét. et c.-brét. de sa.; au fr.-q. d'or, ch. d'une aigle ép. du sec. Cq. cour. C.: l'aigle. S.: deux aigles au nat., celui à sen. reg. D.: DIEU NOUS CONDUISE.

Graeff (van der) — *Delft.* De sa. à deux fasces d'arg., une étoile d'or en abîme, et trois cigognes du même, rangées en chef. C.: une cigogne ees. d'or.

Graeff (van der) de Vapeur — *Gorinchem.* Ec.: aux 1 et 4 de sa. à deux fasces d'arg., une étoile d'or en abîme et trois cigognes du même, rangées en chef (*van der Graeff*); aux 2 et 3 d'azur à l'aigle d'or (*Vapeur*). Sur le tout fascé ondé d'or et de gu., de huit pièces.

Graeffendorff — *Saxe-Cobourg-Gotha.* D'azur à un bouquetin ramp. d'arg. C.: le bouquetin, iss.

Graelda — *Frise.* Parti: au 1 d'or à la demi-aigle de sa., mouv. du parti; au 2 coupé: *a.* de gu. à l'aigle de sa.; *b.* de sin. à trois roses mal-ordonnées de gu.

Graell — *Esp.* D'or à trois geais de sa., bq. et m. de gu.

Graes — *Westphalie* (Barons, 14 juin 1874.) Ec. de sa. et d'arg. Cq. cour. C.: un vol, coupé alt. de sa. et d'arg. [Comp. **Grans.**]

Graete (van) — *Louvain.* De sa. au saut. échiq. d'or et de gu., acc. en chef d'un croiss. d'or.

Graeter — *Coire.* De sa. à la bande d'arg., ch. d'un castor courant au nat. C.: un demi-vol, coupé de sa. sur arg. L.: d'arg. et de sa.

Graetula, v. **Gratinga.**

's Graeuwen — *Holl.* D'azur à une fleur-de-lis d'arg., acc. de trois étoiles (5) du même.

's Graeuwen — *Brab.* D'or à la bande de gu., ch. d'un fer-de-moulin d'azur, posé dans le sens de la bande. C.: une étoile d'or, entre un vol du même.

Graeve — *Flandre.* D'arg. à la bande de sa., ch. de trois quintefeuilles d'or.

Graeve — *Prusse* (An., 15 oct. 1786.) Ec.: aux 1 et 4 d'or à un chevalier, posé de profil, arm. de toutes pièces, supp. du poignet un faucon au nat., et posé sur une terrasse de sin.; les meubles du 1 cont.; au 2 d'azur à un senestrochère arm., tenant une épée en barre, le tout d'arg.; au 3 d'azur à un dextrochère arm., tenant une épée en bande, le tout d'arg. Sur le tout d'arg. à une aigle de Prusse. Deux cq. cour. C.: 1° trois pl. d'aut., une de sa. entre deux d'azur; 2° un faucon reg. au nat., le vol levé. L.: d'or et d'azur.

Graeve — *Silésie* (An., 20 oct. 1786.) Ec.: au 1 d'arg. à une aigle de Prusse; au 2 d'azur à deux épées d'arg., garnies d'or, passées en saut.; au 3 d'azur à un dextrochère, arm. au nat., la main de carn., tenant une épée d'arg., garnie d'or; au 4 d'or à un cerf élancé au nat., iss. d'un bosquet de sin., mouv. du flanc ses. L'écu bordé d'or. Sur le tout un écusson d'azur, bordé d'or, et ch. d'une roue d'arg. Deux cq. cour. C.: 1° le dextrochère, posé sur le coude, entre un vol de l'aigle de Prusse; 2° l'aigle du 1, entre deux cornes de bouc d'or. L.: d'arg. et d'azur. S.: deux lions reg. au nat.

Graevemeyer — *Han.* (Nob. du St.-Empire, 15 déc. 1745.) D'arg. à une grappe de raisins d'azur, tigée et feuillée de sin., la tige en haut. C.: un homme, hab. de gu., tenant une faucille d'arg., emm. d'or, le tranchant à dextre. L.: d'arg. et d'azur.

Gräf — *Bâle.* D'azur au lion naiss. d'or, lamp. de gu., tenant de sa patte dextre l'anneau et de sa sen. la stangue d'une ancre de sa., posée en pal. C.: les meubles de l'écu. L.: d'or et d'azur.

Graf — *Bâle.* D'azur à la croix latine d'or, les trois bras supérieurs pattés, soutenue d'un croiss. versé d'or; le tout acc. de trois écussons d'arg., 2 accostant la croix et 1 en p. C.: un demi-vol, aux armes de l'écu. L.: d'arg. et d'azur.

Graf — *Berne.* D'azur à la croix d'arg. C.: un demi-vol d'arg.

Graf — *St.-Gall.* D'or; au chef de gu., ch. de deux étoiles du champ. C.: deux prob., coupées alt. de gu. et d'or.

Graf — *St.-Gall.* D'azur à la bande d'or, ch. d'un ours pass. de sa. et acc. de deux fleurs-de-lis du sec. C.: un ours iss. de sa., entre deux prob. d'or. L.: d'or et d'azur.

Graf — *Winterthur.* De gu. à trois demi-vols d'arg. C.: un demi-vol, coupé d'arg. sur gu.

Graf — *Nördlingen* (*Bav.*) Coupé d'or sur sa., à trois fusées de l'un en l'autre, accolées et touchant les bords de l'écu. C.: un buste d'homme, hab. d'un coupé d'or sur sa., ch. d'une fusée de l'un en l'autre, coiffé d'un bonnet pointu de sa., retr. d'or, tort. du même.

Graf ou **Graff** — *Nuremberg.* Coupé: au 1 d'arg. à une étoile d'or; au 2 d'or à trois los. accolées d'azur. C.: un More iss., posé de profil, hab. d'or, au rabat d'arg., tort. du même, l'habit ch. de trois los. d'azur, rangées en pal. L.: d'or et de sa.

Graf — *Tirol.* Parti de gu. et d'arg.; à un panache de trois pl. d'aut. de l'un en l'autre. C.: trois pl. d'aut., une d'arg. entre deux de gu.

Graf zu Heringsohe — *Bav.* (An., 1 nov. 1807.) D'arg. à la bande d'azur, ch. d'un lion d'or, supp. une fleur-de-lis du champ; la bande acc. de deux fleurs-de-lis du sec. Cq. cour. C.: le lion, iss.; entre deux prob., coupées alt. d'azur et d'arg., ornées chacune dans son embouchure d'une fleur-de-lis d'arg. L.: à dextre d'arg. et de gu., à sen. d'arg. et d'azur.

Graf zu Kampill — *Tirol* (An., 22 avril 1769.) Ec.: aux 1 et 4 d'or à un griffon de sa.; aux 2 et 3 de gu. à une colombe d'arg., tenant en son bec un rameau d'olivier de sin. Cq cour. C.: le griffon du 1, iss.

Graf de Schernberg — *Bav.* Ec.: aux 1 et 4 de gu. à une tête et col de cygne d'arg., iss. d'une couronne d'or; aux 2 et 3 de gu. à un triangle evasé d'arg. Deux cq. cour. C.: 1° deux bars d'arg., les têtes en bas; 2° une tête et col de cygne d'arg. L. d'arg. et de gu.

Gräfendorff — *Saxe* (M. ét.) D'azur à un bouquetin ramp. d'arg., langué, onglé et accorné de gu. C.: le bouquetin, iss.

Grafeneck, v. **Graveneck.**

Grafenried — *Bois-le-Duc.* D'or à un brandon au nat., allumé de gu., posé sur une montagne de sin., et accosté de deux molettes de sa. Cq. cour. C.: les meubles de l'écu [V. **Graffenried.**]

Grafenstein [anciennement **Graf**] — *Bav.* (An., 17 fév. 1758.) De gu. à la bande d'or, ch. d'un lion de sa., supp. de ses pattes un dé d'arg.; la bande acc. de deux fleurs-de-lis d'arg. Cq. cour. C.: le lion, iss.; entre deux prob. coupées, à dextre d'or sur sa., à sen. d'arg. sur gu. L. conformes aux émaux des prob.

Graff — *Dachau* (*Bav.*) D'azur à une licorne saillante d'or, soutenue d'un tertre de gu. C.: la licorne, arrêtée, entre deux prob. d'azur.

Graff — *Nuremberg.* De gu. à une fleur-de-lis d'arg. C.: un jeune homme iss., hab. de gu., bout. d'or, ceint et rebr. d'arg., au rabat du même, tenant de sa main dextre étendue la fleur-de-lis.

Graff — *Rothenburg* (*Bav.*) De sa. à trois roses d'arg. C.: une femme iss., hab. d'arg., supp. de chacune de ses mains levées une rose d'arg.

Graff — *Aut.* Tranché: au 1 de gu. à une licorne élancée d'arg.; au 2 bandé de sa. et d'or, de quatre pièces. Cq. cour. C.: la licorne, iss., entre un vol, l'aile dextre barrée de sa. et d'or de quatre pièces, l'aile sen. bandée de gu. et d'arg. de quatre pièces. L.: à dextre d'or et de sa., à sen. d'arg. et de gu.

Graff — *Aut.* (Barons, 22 oct. 1763.) Ec.: aux 1 et 4 d'azur à un mur crén. d'arg., touchant les flancs du quartier et percé d'une archière de sa.; aux 2 et 3 d'or à l'aigle de sa., celle du 2 cont. Sur le tout de gu. au lion léopardé d'or, tenant une épée d'arg. Trois cq. cour. C.: 1° l'aigle du 3; 2° le lion du surtout, iss.; 3° un vol à l'antique, aux armes du 1. L.: à dextre d'or et de sa., à sen. d'arg. et d'azur.

Graff — *Soleure.* D'azur à une croix latine pattée, le pied terminé en croiss. versé, le fût accosté de deux fleurs-de-lis, le tout d'or, ladite croix surmontant une terrasse rocheuse d'arg. C.: un demi-vol, aux armes de l'écu. L. d'or et d'azur.

Graff d'Ehrenfeld — *Aut.* (An., 22 avril 1769; barons, 1802. M. ét. le 10 fév. 1814.) Ec.: aux 1 et 4 d'or à un griffon de sa.; aux 2 et 3 de gu. à une colombe volante d'arg., tenant en son bec un rameau d'olivier de sin. Sur le tout d'arg. à l'aigle de gu. Trois cq. cour. C.: 1° le griffon, cont.; 2° l'aigle; 3° trois pl. d'aut., une d'arg. entre deux de gu. L.: du premier cq., d'or et de sa.; des deux autres, d'arg. et de gu.

Graff de Westheim — *Souabe.* Ec.: aux 1 et 4 coupé d'or plein, sur arg. à douze bill. couchées de sa., 4, 4 et 4; aux 2 et 3 coupé-cannelé de gu. sur arg. C.: trois flammes d'or et de gu.; entre deux prob., coupées alt. d'arg. et de gu. L. d'arg. et de gu.

Graffard — *Norm.* D'arg. au giron de sin., ch. d'un griffon d'arg., acc. de deux molettes de sa.; au chef de gu., ch. d'un lion d'or.

Graffard d'Ornay — *Norm.* D'arg. à trois pattes d'aigle de sa.

Graffen — *Hambourg* (Ren. de nob., 1662.) D'or à un cerf élancé au nat., senestré d'un palmier de sin.; le tout soutenu d'une terrasse du même. Cq. cour. C.: un vol, coupé alt. d'or et de sa. L. d'or et de sa.

Graffenried — *Berne.* D'or à un chicot de sa., posé en pal, accosté de deux étoiles de gu., et posé sur un tertre de sin., le bout supérieur allumé de gu. C.: les meubles de l'écu (moins les étoiles) [V. **Grafenried.**]

Graffenried-Villars — *Noyon* (*P. de Vaud*) (Barons, 1865.) Les armes de **Grafenried.**

Graffenstein — *Aut.* (Barons, 1763.) D'or au chev. ployé de sa., ch. de trois aigles d'arg. C.: un buste d'homme barbu, posé de profil, hab. d'or, coiffé d'un bonnet albanais de sa., retr. d'arg.

Graffeuil — *Limousin, Champ.* D'arg. à une feuille de houx de sin., accostée de deux étoiles d'azur.

Graffin — *Belg.* De gu. à la fasce d'azur, ch. de trois étoiles d'or, et acc. en chef d'un bouc naiss. d'arg., mouv. de la fasce.

Gräflinger de Zolleck — *Tirol.* Ec.: aux 1 et 4 parti de gu. et d'arg.; à deux palmes adossées de l'un à l'autre; aux 2 et 3 d'or à la fasce vivrée de gu., acc. en p. d'un tertre de sin. Deux cq. cour. C.: 1° cinq pl. d'aut., alt. de gu. et d'arg.; 2° un chapeau piramidal d'or, sommé d'une boule, supp. trois pl. d'aut. de sa.; L. d'or et de sa.

Grafschaft — *Westphalie.* D'or à deux (*ou* trois) pals de gu.

Grafschit — *Westphalie.* De sa. à la fasce brét. et c.-brét. d'arg. C.: une tête et col de More, posée de profil, coiffée d'une toile d'or.

Graft — *Allem.* Ec.: au 1 d'or à un griffon de sa., tenant une épée au nat.; aux 2 et 3 de gu. chapé-ployé d'arg., à trois roses de l'un à l'autre; au 4 d'azur à un cygne d'arg., cour. d'or, posé sur un tertre de sin., le vol levé, la poitrine percée d'un fléche au nat. en barre, la pointe en haut. Cq. cour. C.: le cygne, dans l'attitude d'une aigle héraldique, entre deux banderoles coupées, à dextre de sa. sur or, à sen. de gu. sur arg. L. conformes aux émaux des banderoles.

Graft (van de) — *Middelbourg.* D'arg. à trois feuilles de nénuphar de sin., tigées, les tiges en haut. C.: une feuille de l'écu.

Graft (van der) — *Leyde.* D'arg. à deux fasces de gu., ch. de cinq los. d'or, 3 et 2.

Graft (van der) — *Holl.* D'arg. à une tour de gu., ouv. du champ, hersée du sec.

Graft (van der), v. **van der Gracht,** et **Pos van der Graft.**

Grafton (Duc **de**), v. **Fitzroy** duc **de Grafton.**

Grafwallner — *Bav.* (An., 26 nov. 1818.) D'arg. à deux écussons de gu. en chef et un tertre de sin. en p. C.: le tertre, sommé d'un vol à l'antique d'arg., chaque aile ch. d'un écusson de gu. L. d'arg. et de gu.

Gragera — *P. de Tolède.* D'arg. à six corneilles de sa., 2, 2 et 2.

Gragt (van der) — *Gorinchem.* D'or à la fasce d'azur, acc. en chef d'un lion de gu., arm. et lamp. du sec.

Graham de Braco — *Ecosse* (Baronet, 28 sept. 1625. M. ét.) D'or; au chef de sa., ch. de trois coquilles du champ. C.: deux mains iss. d'une nuée, tenant chacun une épée, celle à dextre levée, celle à sen. en défense. D.: DEPENDENDO VINCO.

Graham vicomte **Dundee** — *Ecosse* (Vicomte, 1688. M. ét.) D'or à trois piles ondées de sa., encloses dans un double trêcheur fleur. et c.-fleur. de gu.; au chef du sec., ch. de trois coquilles du champ.

Graham d'Esk — *Cumberland* (Baronet, 20 mars 1629.) Ec.: aux 1 et 4 d'or; au chef de sa., ch. de trois coquilles du champ (*Graham*); aux 2 et 3 d'or à la fasce échiq. d'arg. et d'azur de trois tires, acc. en chef d'un chev. de gu. (*Stewart*). C.: un vol à l'antique d'or. D.: REASON CONTENTS ME.

Graham de Gartmore — *Ecosse* (Baronet, 1665. M. ét.) D'or au pal de gu., ch. d'une étoile d'arg.; au chef de sa., ch. de trois coquilles du champ. C.: une aigle au nat., tenant de sa serre dextre une épée en pal, le tout au nat. S.: deux léopards lionnés au nat. D.: FOR RIGHT AND REASON.

Graham de Kirkstall — *Yorkshire* (Baronet, 3 oct. 1808.) Parti-dentelé d'or et de sa., l'or semé de mouch. d'herm. de sa.; au chef parti, de sa., et d'or semé de mouch. de sa., ch. de trois coquilles de l'un à l'autre. C.: deux bras arm., iss. d'une tour, au nat., les mains supp. ensemble une coquille de sa. D.: FIDELITER ET DILIGENTER.

Graham baron **Lynedoch** — *Ecosse* (Baron *Lynedoch de Balgowan*, 3 mai 1814. M. ét. le 18 déc. 1843.) D'or à trois piles de sa., encloses dans un double trêcheur fleur. et c.-fleur. de gu.; au chef du sec., ch. d'une rose d'arg., entre deux coquilles du même. C.: une aigle d'or. S.: à dextre un cheval bai reg., bridé de gu.; à sen. un paysan andaloux, hab. au nat., portant sur son épaule une pioche. D.: CANDIDE, SECURE.

Graham-Montgomery de Stanhope — *Ecosse* (Baronet, 10 juillet 1801.) Ec., d'azur à trois fleurs-de-lis d'or, et de gu. à trois bagues d'or châtonnées de saphirs; à la croix ondée d'or, br. sur les écartelures et ch. d'une étoile d'azur et de quatre croiss. du

même. C.: une femme iss., chevelée d'or, les cheveux épars, hab. d'azur, la main dextre appuyée sur une ancre de sa., la sen. tenant une tête de Sarasin au nat. D.: GARDEZ BIEN.

Graham duc **de Montrose** — *Ecosse* (Lord *Graham*, avant 1451; comte de *Montrose*, 3 mars 1504—5; marquis de *Montrose*, 16 mai 1644; duc de *M.*, 24 avril 1707; titres dans la pairie d'*Ecosse*. Comte et baron *Graham de Belford*, dans la pairie de la *Grande-Bretagne*, 22 mai 1722.) Ec.: aux 1 et 4 d'or; au chef de sa., ch. de trois coquilles du champ (*Graham*); aux 2 et 3 d'arg. à trois roses de gu., bout. d'or, barbées de sin. (*Montrose*). C.: une aigle de profil ess. d'or, empiétant une cigogne au nat., couchée sur le dos. S.: deux cigognes au nat. D.: NE OUBLIEZ.

Graham de Netherby — *Cumberland* (Baronet, 28 déc. 1782.) D'or; au chef de sa., ch. de trois coquilles du champ. C.: une couronne vallaire d'or. D.: REASON CONTENTS ME.

Graham de Norton-Conyers — *Yorkshire* (Baronet, 17 nov. 1662.) D'or; au chef de sa., ch. de trois coquilles du champ. C.: un vol à l'antique d'or. D.: REASON CONTENTS ME.

Grahame d'Avesteyn — *Bois-le-Duc*. Ec.: aux 1 et 4 d'or; au chef de sa., ch. de trois coquilles du champ (*Grahame*); aux 2 et 3 d'arg. à trois roses de gu., bout. d'or, barbées de sin. (*Montrose*). L'écu entouré d'une bord. écartelée de gu. et de sa.

Grahmann — *Esthonie* (Nob. de *Suède*, 10 fév. 1687.) Parti: au 1 d'arg. à deux bandes d'azur, ch. chacune de deux fleurs-de-lis d'or; chaque fleur-de-lis posée en pal; au 2 d'arg. à la demi-aigle de sa., mouv. du parti. Au chef de l'écu d'azur, br. sur le parti et ch. d'un soleil d'or, duquel sortent quatre foudres du même dans la direction d'un saut. Brl. d'or, d'azur, d'arg. et de sa. C.: le soleil. L.: à dextre d'arg. et de sa.. à sen. d'or et d'azur.

Gralihe de Montalma — *Rouergue, Forez* (Barons, 1814.) D'arg. à un hêtre terrassé de sin., sommé de deux corbeaux (*grailles* en patois) affr. de sa., et un lion cont. de..., pass. au pied de l'arbre; au chef d'azur, ch. de deux étoiles d'arg.

Grailliet (de) — *Luxemb., Holl.* (Barons, 23 août 1780; rec. dudit titre, 21 oct. 1822. M. ét.) Parti: au 1 d'arg. à une rose de gu., barbée de sin., acc. de trois lions du sec.; au 2 d'arg. semé de fleurs-de-lis de gu. S.: deux lévriers reg. d'arg., coll. de gu., bordé et bouclé d'or, tenant chacun une bannière, celle à dextre d'arg. au lion de gu., celle à sen. d'arg. à la fleur-de-lis de gu.

Grailliet de Beine — *Champ.* (Baron de l'Empire, 22 oct. 1810.) D'azur au lion d'or, tenant une épée d'arg., garnie d'or.

Grailly (Sires **de**) — *P. de Gex, Suisse, Guyenne, Gascogne, Aragon* (Barons de *Rolle* en Suisse, vicomtes de *Benauges*, de *Castillon* et de *Gurson*, captaux de *Buch*, seigneurs de *Fleix* et de *Meille*. M. ét.) D'or à la croix de sa., ch. de cinq coquilles d'arg. C.: une tête et col d'autruche d'arg.; *ou*, une tête humaine avec deux oreilles d'âne.

Grailndorf — *Franconie.* D'azur à la bande d'arg., ch. de trois fleurs-de-lis du champ, posées dans le sens de la bande et acc. de deux lions d'or. C.: un demi-vol d'azur, ch. de la bande de l'écu. L. d'arg. et d'azur.

Grainberg (Comtes) — *Bade.* D'azur à trois bes. d'or. T.: deux génies, tenant chacun une fleur-de-lis d'or.

Grain (le) — *France.* D'arg. à trois merlettes de sa.

Graincourt — *Art.* De sin. à trois chev. d'or. *Cri*: ST.-AUBERT!

Grainder — *Norm.* D'azur à trois épées d'or, en pals, la pointe en bas.

Grainderge d'Orgeville (Baron de l'Empire) — *Norm.* D'azur au chev. d'arg., acc. en chef de deux lions affr. d'or et en p. de trois épis d'orge du même, liés de gu.

Grainger-Ty'wysog — *Bav.* (Conf. de nob., 10 janv. 1825.) D'azur à la fasce d'or, ch. de deux herses sarasines de gu., enchaînées de sa.; la fasce acc. de deux pommes de grenade du sec., 1 en chef et 1 en p. Cq. cour. C.: un bras, paré d'azur, la main de carn. tenant une herse de l'écu par la chaîne. L. d'arg. et de gu. — (Barons, 21 janv. 1839.) Ec.: au 1 d'or à deux herses sarasines de gu., enchaînées de sa.; au 2 d'azur à deux pommes de grenade d'or, les tiges réunies en bas et feuillées de trois pièces, le tout aussi d'or; au 3 d'azur à trois étriers d'arg.; au 4 de gu. au lion d'or. C.: 1° un bras, arm. d'arg., tenant une herse de l'écu par la chaîne; 2° un lion ramp. d'or. L.: à dextre d'arg. et d'azur, à sen. d'or et de gu.

Grainville — *Norm.* D'azur à la fasce d'arg., acc. de six croisettes d'or.

Graisier ou **Gressier** — *P. de Vaud.* Palé de sa. et d'arg.; à la bande d'azur, b. sur le tout.

Grajewski — *Pol.* Les armes de **Gendawa.**

Grajewski — *Pol.* Les armes d'**Oliwa.**

Grajeth — *Prusse* (An., 5 juin 1798.) Ec. en sautoir d'or et d'azur; à quatre fleurs-de-lis de l'un à l'autre. L'écu bordé d'or. Cq. cour. C.: un lion iss. d'or, tenant de chaque patte une béquille d'or, posée sur son épaule; entre un vol de l'aigle de Prusse.

Grajeltner — *Allem.* Coupé: au 1 de sa. au lion léopardé d'or; au 2 fascé d'or et de sa., de quatre pièces. Cq. cour. C.: un lion iss. d'or, entre un vol aux armes du 2.

Grajeul de la Rochebroteau (Marquis de), v. **Greffet.**

Grajewski — *Pol.* Les armes d'*Ostaja.* Cq. cour. C.: une queue de paon au nat. L. d'or et de gu.

Grajewski — *Pol.* Les armes de **Sulima.**

Grall — *Bret.* D'arg. à un pin de sin.; et un lièvre de sa., br. sur le fût.

Gralla — *Catalogne.* D'or à un corbeau de sa., volant vers sen.

Gram — *Holl.* D'arg. à trois bandes de gu.

Gram — *Dan.* (M. ét.) Parti: au 1 d'azur à trois étoiles d'arg., rangées en pal; au 2 de gu. à un croix. figuré tourné d'or. C.: une jeune fille iss., hab. de gu., cour. d'or, tenant de sa main dextre étendue une couronne de feuillage de sin.

Gramacki ou **Gramatzki** — *Prusse* (Rec. et conf. de nob., 1822 et 1834.) Les armes de **Teper.**

Gramaye — *Groningue.* Fascé d'arg. et d'azur, de six pièces, chaque fasce d'arg. ch. de quatre fleurs-de-lis de gu. Cq. cour. C.: un bouc iss. d'or.

Gramaye — *Brab.* Fascé d'azur et d'arg., de six pièces, la première fasce d'azur ch. de trois coquilles d'arg., les fasces d'arg. ch. de neuf fleurs-de-lis de gu., 3, 3 et 3. C.: une aigle de profil d'arg., bq. et m. d'or, le vol levé.

Gramberger d'Ehrenberg — *Bav.* (Nob. du St.-Empire, 20 janv. 1744.) D'arg. au chev. ployé de gu., acc. en chef de deux étoiles d'azur et en p. d'un palmier au nat., posé sur un tertre de trois coupeaux de sin. Cq. cour. C.: le palmier sur le tertre. L. d'arg. et de gu.

Grambow — *Mecklembourg, Dan.* D'arg. à une hure de sanglier de sa. Cq. cour. C.: cinq pl. d'aut. de sa., de gu., d'arg., de sa. et de gu.

Grambow — *Pom.* (M. ét.) D'arg. à un arbre arr. de sin., feuillé de cinq pièces. C.: trois pl. d'aut. d'arg.

Grambs — *Francfort s/M.* D'azur à un cor-de-chasse d'or, lié et vir. du même. C.: un homme iss., hab. d'un parti d'arg. et de gu., à brandebourgs d'or, coiffé d'un bonnet d'arg., supp. de sa main dextre un cor-de-chasse pareil à celui de l'écu, l'embouchure à dextre. L. d'or, d'arg. et d'azur.

Grambus — *Ponthieu.* D'arg. à la fasce de gu., surm. d'une fasce vivrée du même.

Gramesil ou **Grantmesil** — *Norm.* De vair; au chef de gu., ch. d'un léopard d'or.

Gramez ou **van Gramen** — *Flandre.* D'arg. à la bande d'azur, acc. en chef d'un écusson de gu. ch. d'un lion du champ. C.: un buste d'homme, hab. de gu., au rabat d'arg., coiffé d'un chapeau de gu.

Grammlich — *Saxe* (Nob. du St.-Empire, 28 nov. 1741.) Coupé d'or sur sin.; à la fasce de gu., ch. d'un croiss. d'or entre deux étoiles du même, br. sur le coupé; l'or ch. d'un membre d'aigle de gu. aux plumes de sa., la serre en bas, empoignant deux couronnes de laurier de sin. réunies en forme du chiffre 8 couché; le sin. ch. d'un lion naiss. d'arg., arm. et lamp. d'or, brandissant une épée et mouv. d'un gabion d'or. C.: un bonnet de gu., retr. de fourrure de sa., orné d'une touffe de plumes de héron d'or, lesdites plumes posées devant cinq pl. d'aut., celle du milieu de gu., les quatre autres d'arg., la plume de gu. ch. d'un croiss. d'or. L.: à dextre d'or et de gu., à sen. d'arg. et de sin.

Grammont — *Tournaisis.* D'arg. à trois fanchis d'azur.

Grammont — *Franche-Comté* (Barons de *Chitillon*, 29, nov. 1626; comtes de *Grammont*, 1636; marquis de *Grammont*, déc. 1718.) D'azur à trois bustes de reine de carn., cour. à l'antique d'or (éc. souvent des armes de *Coligny d'Andelot*). D.: LO SOY QUE SOY; *ou*: DIEU AYDE AU GARDIEN DES ROYS [Comp. des **Granges de Grammont.**]

Grammont, v. **Delmas de Grammont.**

Gramogliano — *Udine.* D'arg. à un renard ramp. de gu.

Digitized by Google

Gramont comtes **d'Aster.** Les armes de **Gramont** ducs **de Gramont.**

Gramont duc **de Caderoussse** — *Bigorre* (Marquis de *Vachères*, 4 mai 1689; duc de *C.*, 1767. M. ét. le 24 sept. 1865.) D'or au lion d'azur, arm. et lamp. de gu. **D.:** A RESISTENTE CORONOR.

Gramont duc **de Gramont, de Guiche et de Lesparre** — *Bigorre, Ile-de-Fr.* (Prince souverain de *Bidache* et *Barnache*; duc de *Gramont*, par brevet, 1643; duc et pair de *Gramont*, 1648; duc de *Guiche*, de *Lesparre* et de *Louvigny*, par brevet.) Ec.: au 1 d'or au lion d'azur, arm. et lamp. de gu. (*Gramont*); aux 2 et 3 de gu. à trois flèches d'or, arm. et empennées d'arg., 2 et 1, les pointes en bas (*Aster*); au 4 d'arg. à un lévrier de gu., coll. d'azur; à l'orle de sa., semée de bes. d'or (*Aure*). Sur le tout de gu. à quatre otelles d'arg. (*Comminges*). *Cri:* DIOS NOS AYUDE! **D.:** DEI GRATIA SUM ID QUOD SUM.

Gramont de Linthal — *Aut.* (Barons, 21 déc. 1817.) Ec.: au 1 d'azur à un senestrochère, arm. d'arg., mouv. du parti, tenant une épée d'arg. en barre; aux 2 et 3 d'or à deux fasces de gu.; au 4 d'azur à trois lis de jardin d'arg., mouv. d'une seule tige de sin., feuillée du même. Cq. cour. **C.:** un cerf iss., au nat., entre un vol de sa. **L.:** à dexire d'arg. et d'azur, à sen. d'or et de gu.

Gramont de Villemontés (Comtes) — *Limousin.* Parti: au 1 d'or au lion d'azur, arm. et lamp. de gu.; au 2 de gu. à un noeud gordien d'or. Au chef d'azur, br. sur le parti et ch. de trois étoiles d'or. **S.:** deux lions, au nat.

Gramsberg — *Holl.* D'arg. à trois oeillets, feuillés et tigés, au nat., posés en pals, rangés en fasce, celui de milieu plus élevé que les deux autres, en sorte que les fleurs sont mal-ordonnées.

Gramsbergen (van) — *P. de Gueldre et de Clèves.* D'arg. à trois tourt. de gu. **C.:** un vol de gu. (La branche d'*Overyssel* portait: D'or à trois tourt. de gu. **C.:** un vol d'or, chaque aile ch. d'un tourt. de gu.) [V. **van der Eese de Gramsbergen.**]

Gran — *Dan.* (M. ét.) De gu. à une hache d'or, en bande. **C.:** deux bras, arm. au nat., les mains de carn. supp. un sapin arr. de sin.

Granada — *Esp.* D'arg. à une grenade de sin., tigée et feuillée du même, ouv. de gu.; à la bord. comp. de sin. et d'arg.

Granada — *Vérone.* Ec.: aux 1 et 4 d'arg. à une rose de gu.; aux 2 et 3 d'azur à une fleur-de-lis d'arg.

Granal — *Lang.* (An., 16 janv. 1818.) Parti: au 1 d'arg. à trois tiges de maïs de sa., terrassés du même, surm. d'un soleil de gu.; au 2 d'azur à trois roses tigées et feuillées d'arg., et au chef du même, ch. d'une croiss. de gu. entre deux étoiles du même.

Granard (Comte **de**), v. **Forbes** comte **de Granard.**

Granata — *Sicile.* D'azur à un grenade d'or, ouv. de gu., la tige en bas (sans feuilles).

Granby (Marquis **de**), v. **Manners** duc **de Rutland.**

Grance — *Bourg.* D'or au lion d'azur, arm., lamp. et cour. de gu.

Grancey (Duc **de**), v. **Hautemer** duc **de Grancey.**

Grancey (Marquis **de**), v. **Rouxel** marquis **de Grancey.**

Granche ou **Granger** — *Pic.* Ec. d'or et de gu.

Grancich — *Dalmatie* (Rec. de nob., 15 mai 1825. M. ét.) Parti: au 1 de gu. à une crabe d'or, posée en pal, acc. en chef d'une étoile (8) du même (*Grancich*); au 2 d'azur à deux pals d'or (*Vitturi*). Cq. cour. **C.:** une aigle iss. de sa., bq. d'or, languée de gu. **L.:** à dextre d'or et de gu., à sen. d'or et d'azur.

Grancy — *Lorr.* D'arg.; au chef de gu.

Grancy (Barons **de**), v. **Senarclens** barons **de Grancy.**

Grand — *Lausanne.* D'azur à trois bandes d'or.

Grand — *Champ., Bourg.* D'azur à la fasce d'or, acc. de trois étoiles du même.

Grand (de) —, *Dauphiné.* D'azur à un mont de six coupeaux d'arg., surm. d'un soleil d'or. **S.:** deux aigles, au nat.

Grand (le) — *Flandre.* De sa. au chev. d'arg.

Grand (le) — *Tournai.* Coupé de sa. sur arg.; à la croix de l'un en l'autre.

Grand (le) — *Tournaisis* (An., 10 janv. 1662.) De gu. à un homme, arm. de toutes pièces, le casque fermé, tenant une épée d'arg.

Grand (le) — *Cambr.* D'arg. à une hure de sanglier de sa.

Grand (le) — *Cambr.* D'azur au saut. d'arg.

Grand (le) — *Norm.* D'arg. à la fasce d'azur, acc. de trois coqs, 1 en chef, tenant de sa patte levée une branche de laurier de sin., et 2 en p.

Grand (le) — *Paris* (Comtes). D'arg. à un cheval cabré de sa.; à la fasce de gu., br. sur le tout et ch. d'une étoile rayonnante d'or.

Grand (le) — *Ile-de-Fr.* D'azur à deux chicots d'or, passés en saut.; au chef du même, ch. de trois meriettes de sa.

Grand (le) — *Champ.* D'azur à trois fusées d'or, rangées en fasce.

Grand (le) — *Lorr.* (An., 16 déc. 1585.) D'azur à une demi-rose d'arg., défaillante à sen.; au chef d'or, ch. d'un lion iss. de sa., cour. d'or.

Grand (le) — *Lorr.* (An., 18 sept. 1721.) Coupé d'or sur gu., au lion de l'un en l'autre; à la bord. engr. de l'un en l'autre.

Grand (le) — *France.* D'azur à une gerbe d'or, acc. de trois roses du même.

Grand (le) de Beaumont — *Bret.* D'arg. à un chêne engianté de sin., et un sanglier de sa., br. sur le pied du fût.

Grand (le) de Chérehilliat — *Franche-Comté.* De gu. à la fasce de vair.

Grand-Clas — *Lorr.* (An., 29 août 1731.) D'azur à un cygne d'arg., bq. de sa.; au chef de gu., ch. de trois roses d'or.

Grand (le) du Grandchemin — *Bret.* D'azur à trois chats-huants d'or, perchés du même.

Grand d'Hauteville — *P. de Vaud, Bourg.* (Barons, 1816 et 1819.) De gu. à deux chev. d'or; au pal d'azur, br. sur le tout et ch. d'un soleil d'or. **C.:** un sapin de sin.

Grand (le) de Kerigonval — *Bret.* D'azur à trois trèfles d'arg.

Grand de Luxelière de Bellussière (Barons) — *Saintonge.* D'azur à trois serpents volants d'or, en fasces, l'un sur l'autre. **S.:** deux lions, au nat. **D.:** SERPENT UNQUAM.

Grand (le) de Plainville — *Norm.* D'herm. au chev. de gu., ch. de trois molettes d'or.

Grand (le) comtes **de Saulen** — *Bourg.* (Comtes, août 1657.) Vairé d'or et de gu.

Grand (le) de Tremelin — *Bret.* D'arg. au saut., acc. en chef d'une molette et en flancs et en p. de trois roses, le tout de gu. — *Ou:* D'arg. à un croiss. de gu., acc. de trois mâcles du même.

Grandchamp — *France.* D'azur à trois bandes d'or.

Grande (de) — *Holl.* D'arg. au lion de gu., arm. et lamp. d'azur.

Grande-Barre (Marquis **de**), v. **de la Cervelle.**

Grande-Cueroche (Marquis **de la**), v. **Barin** marquis **de la Galissonnière.**

Grandeau (Baron de l'Empire) — *France.* Ec.: au 1 d'azur au lion ramp. et reg. d'arg., arm. et lamp. de gu., tenant de sa patte dextre une épée d'or en pal et appuyant sa sen. sur un bouclier ovale de sa. ch. d'une étoile d'or; aux 2 et 3 de gu. à un lévrier courant d'or, coll. et bouclé du même, soutenu d'une terrasse de sin.; au 4 d'azur à deux tours ruinées d'arg., reliées par une courtine du même.

Grandelle — *Toulouse.* De gu. à un demi-vol d'or; au chef d'azur, ch. d'un croiss. d'arg. entre deux étoiles d'or.

Granderie — *Norm.* D'azur au lion d'arg., cour. du même.

Grandes (des) de Sillans — *France.* D'azur à trois grenades d'or, ouv. de gu.

Grandet — *Maine.* D'azur au chev., acc. en chef de trois étoiles et en p. d'une coquille, le tout d'or.

Grandhomme — *Maine*, Ile de *St.-Domingue.* De sa. à un buste d'homme d'arg.

Grandjan — *P. de Liége.* D'or au lion de gu., tenant de sa patte sen. trois branches feuillées de sin. **C.:** le lion, iss. **L.** d'or et de gu. **D.:** BENE FACERE ET LÆTARI

Grandidier (von) — *Courlande.* D'arg. au chev. de gu., ch. de trois fleurs-de-lis de sa. et acc. de trois grenades de sin., ouvertes de gu., la queue en bas. **C.:** une croix avellane d'or; entre un vol d'arg. **L.** d'arg. et de gu.

Grandière (de la) — *Maine.* D'arg. à deux lions adossés et passés en saut. de gu., arm. et lamp. d'or.

Grandière (de la) — *Maine.* Ec.: aux 1 et 4 d'azur à l'aigle d'arg., cour. d'or, fixant un soleil du même, mouv. du canton dextre du chef; aux 2 et 3 d'azur à trois colonnes d'arg., posées et rangées en pal.

Grandière (de la) — *Anjou, Bret.* D'azur au lion d'arg., arm., lamp. et cour. de gu. ou d'or. **D.:** VIRTUTE ET UNGUIBUS POTENS.

Digitized by Google

Grandille (de la) — *Norm.* D'arg. au saut. de gu., ch. de cinq bes. d'or (*ou*, acc. en chef d'une molette de sa.)

Grandin (Edle von) — *Aut.* (Nob. du St.-Empire, 4 juillet 1792; chevaliers du St.-Empire, 24 août 1792.) Ec.: au 1 de gu. à un senestrochère de carn., sortant d'une nuée et tenant un caducée d'arg. en pal; aux 2 et 3 d'azur à un mont de cinq coupeaux d'arg., acc. en chef de deux étoiles du même, surmontées d'un croiss. figuré aussi d'arg.; au 4 de gu. à un dextrochère de carn., sortant d'une nuée et tenant un caducée d'arg., en bande. Deux cq. cour. **C.**: 1° un vol, coupé aît. d'arg. et d'azur; **L.** d'arg. et de gu.; 2° un mont de cinq coupeaux d'arg., celui du milieu supp. un croiss. figuré du même; **L.** d'arg. et d'azur [Les armes de 1792 ne sont timbrées que d'un seul cq. cour., portant en cimier le mont avec le croiss., entre le vol.]

Grandin — *Prov.* D'azur à trois grenades d'or.

Grandin de l'Eprevier — *Norm.* D'azur au chev. d'or, acc. de trois étoiles du même.

Grandin de Longchamp. Les armes précédentes.

Grandin de Mansigny — *Norm., Bret.* D'azur à trois fers de dard d'arg., les pointes en bas.

Grandis — *Vérone.* De gu. à la fasce d'azur, ch. de trois étoiles d'or et acc. de deux fleurs-de-lis d'arg., 1 en chef et 1 en p. — *Ou:* Taillé de gu. sur or, à deux fleurs-de-lis de l'un à l'autre; à la barre d'azur, ch. de trois étoiles d'or, br. sur le taillé.

Grandisle (de la), v. **de la Grandille.**

Grandison lord **Grandison** — *Angl.* (M. ét. en 1374.) Palé d'arg. et de sin.; à la bande de gu., br. sur le tout et ch. de trois aigles d'or, posées dans le sens de la bande (Comp. **Grandson.**)

Grandison (Vicomte et comte), v. **Child-Villiers** comte **de Jersey, Villiers** comte de **Grandison** et **Mason-Villiers** comte **de Grandison.**

Grandjean — *Neufchâtel.* De gu. à une clé d'arg., en pal, le panneton en haut et à sen., accostée de deux étoiles (5) du sec.

Grandjean d'Alteville — *Lorr.* (An., 20 janv. 1743; baron de l'Empire; comtes sous la Restauration). De gu. à trois têtes de lion d'or.

Grandjean de Romain — *Franche-Comté* (M. ét.) D'azur au chev. d'or, acc. de trois têtes de cerf du même, les deux du chef affr.

Grandmont — *Hainaut.* D'azur au lion d'or arm. et lamp. de gu., rampant sur trois monts de sin. pailletés d'arg.; au chef d'or, ch. de trois têtes de More, tort. d'arg. **C.**: une tête de More, tort. d'arg.

Grandmont — *Genève.* De gu. au lion d'or.

Grandoni — *Vérone.* D'azur à un chicot d'or, en pal, posé sur un tertre de trois coupeaux de sin.

Grandoult — *Norm.* D'or au saut. de gu., ch. de cinq roses d'arg.

Grandoyen — *Lorr.* D'azur au lion d'or.

Grand-Pré (Comtes de) — *Champ.* (M. ét.) Burelé d'or et de gu.

Grand-Pré (du) — *Bret.* D'arg. à trois meriettes de sa.; au chef d'or.

Grandpré (Comtes de), v. **van Borsselo** comtes **de Grandpré.**

Grandrue — *Ile-de-Fr.* D'arg. à la fasce de sa., acc. de trois annelets du même.

Grandry (de) — *P. de Liége.* D'azur à deux annelets d'or en chef et une anille du même en p. **C.**: un annelet d'or.

Grand'Ry (de) — *P. de Liége* (An., 20 mai 1773; rec. de nob., 24 oct. 1844.) D'arg. à un fléau de balance en équilibre de sa., et deux lions ramp. et affr. de gu., soutenus des extrémités dudit fléau et supp. la languette; le tout acc. en p. d'un croiss. de gu., surmontant des ondes d'azur en p. Cq. cour. **C.**: un lion iss. de gu. **L.** d'arg. et de gu.

Grand'Ry (von) — *Prov. rhén.* (Chevaliers du St.-Empire, 19 mars 1777.) D'arg. à un fléau de balance en équilibre de sa., et deux lions ramp. et affr. de gu., soutenus des extrémités dudit fléau et supp. la languette; le tout acc. en p. d'une mer d'azur. Cq. cour. **C.**: un lion iss. de gu. **L.** d'arg. et de gu. **T.**: deux sauvages de carn., ceints et cour. de lierre, tenant chacun une bannière, celle à dextre aux armes de l'écu, celle à sen. aux armes de *Schamp* qui sont d'arg. au saut. engr. d'azur.

Grandseigne — *Poitou.* D'azur à cinq bes. d'arg., 2, 2 et 1.

Grandseigne — *Auv.* D'azur à un grand cygne d'arg., nageant sur une mer du même.

Grandson (Comtes) — *Suisse, Franche-Comté* (Sires de *Sainte-Croix*, de *Pesmes*, de *Durnes* et de *Lamarche-sur-Saône.* Et. au 16e siècle.) Palé d'arg. et d'azur; à la bande de gu., br. sur le tout et ch. de trois coquilles d'or, posées dans le sens de la bande. **C.**: une cloche d'or. *Adage:* FORFAITURE DE GRANDSON. **L.** d'arg., d'azur de gu. **S.**: deux lions d'or. **D.**: PETITE CLOCHE, GRAND SON.

Grandson — *Suisse, Angl.* (Et. au 14e siècle.) Palé d'arg. et d'azur; à la bande de gu., br. sur le tout et ch. de trois aigles d'or, posées dans le sens de la bande.

Grandson, sires de *Belmont* — *Suisse* (Et. vers 1333.) De sa. à la croix d'arg.

Grandson, sires de *Champvent* — *Suisse* (Et. vers 1340.) Palé d'arg. et d'azur; au chef d'arg., ch. d'une aigle de sa.

Grandson, sires de *Montricher* — *Suisse* (Et. au 14e siècle.) D'arg.; au chef de gu., ch. de trois coquilles d'or.

Grandson, sires de *la Sarra* — *Suisse* (Et. vers 1273.) Palé d'arg. et d'azur; au chef de gu., ch. de trois molettes d'or.

Grandson (Comtes de), v. **Gumoëns** comtes de **Grandson.**

Grandval — *Ile-de-Fr.* D'azur à une tête de léopard d'or, acc. de trois coquilles d'arg.

Grandvillars — *Alsace, Franche-Comté.* D'azur à trois écussons d'arg. **C.**: une boule d'arg., posée sur un coussin d'azur.

Grandyn — *Brab.* D'arg. à trois trèfles de sin.

Grance (le) — *Bret.* De sa. à la bande engr. d'arg.

Graner — *Prusse* (An., 4 sept. 1770.) Ec.: aux 1 & d'azur à un pennon de gu., attaché à une lance de tournoi d'arg., posée en bande; aux 2 et 3 d'arg. au lion d'or, celui du 3 cont. Cq. cour. **C.**: deux lions iss. et affr. d'or, tenant chacun un pennon de gu., attaché à une lance de tournoi d'arg. **L.** d'arg. et d'azur.

Graner — *Nuremberg.* Coupé: au 1 d'arg. à trois épis feuillés d'or, mouv. d'un tertre de gu.; au 2 de sa. au lion léopardé d'or. Cq. cour. **C.**: le lion léopardé iss. **L.**: à dextre d'or et de sa., à sen. d'arg. et de gu.

Graner — *Catalogne.* D'arg. à un gabion d'azur, supporté par deux lévriers de sin.

Granerl — *Turin.* De gu. à la fasce, acc. en chef d'une tour et en p. de deux épis, le tout d'or. **D.**: CERES METES.

Granet — *Comtat-Venaissin.* D'arg. à la croix denchée de gu., ch. de quatre étoiles du champ.

Granet — *Champ., Dauphiné, Prov., Piémont.* D'azur au lion d'or. **S.**: deux lions, au nat.

Granetel — *Nuremberg.* Coupé d'arg. sur sa.: à trois étoiles de l'un à l'autre. **C.**: une étoile, coupé d'arg. sur sa.

Granetti — *Piémont.* Parti: au 1 d'arg. à trois fasces de gu.; au 2 d'arg. à un arbre terrassé de sin. Au chef d'or, br. sur le parti et ch. d'une aigle de sa. cour. d'or. Cq. cour. **C.**: l'aigle, iss. **D.**: VIRTUTI ET FATO.

Graney (Vicomte), v. **Grey** vicomte **Graney.**

Granfelt — *Finlande* (An., 15 sept. 1756.) Coupé: au 1 de gu. à trois pins rangés de sin., mouv. du coupé; au 2 d'azur à deux épées d'arg., garnies d'or, passées en saut., acc. en chef d'une couronne du même, accostée de deux étoiles d'arg., et en p. de deux autres étoiles d'arg., rangées en fasce. **C.**: un pin de sin. **L.**: à dextre d'arg. et de gu., à sen. d'arg. et d'azur.

Granfoni — *Padoue.* D'azur à une patte de lion d'or, onglée de gu., posée en fasce, mouv. du flanc sen., chef de trois étoiles d'arg. et en p. d'une herse de sur-gilier du même.

Grange (de la) — *Suède* (Barons, 1817. M. ét. en 1844.) D'or au saut. diminué et patté d'azur, acc. au 1 d'une lance de tournoi au nat., passé dans une couronne de laurier de sin., et br. sur deux bannières d'azur, passées en saut., au 2 d'un lion au nat., tenant une arbalète de gu., posée en pal, encochée d'une flèche du même, au 3 d'une grue au nat., tenant de sa patte dextre un faisceau des licteurs au nat., et au 4 d'une clé d'azur, le panneton en haut à dextre, embrassé de deux branches de laurier de sin., les pieds passés en saut. Sur le tout un écusson parti, de gu. à une fleur-de-lis d'arg., et d'or à une tour de gu.; et au chef d'azur, br. sur le parti et ch. d'une étoile d'arg. Deux cq. cour. **C.**: 1° un dextrochère, arm. d'arg., posé sur le coude, la main de carn. tenant un sabre d'arg., garni d'or; 2° un tronc d'arbre arr. au nat., poussant quatre feuilles de sin. L'écu surm. du chiffre C J d'or, rayonnant du même. **S.**: deux lions rg. au nat.

Grange (de la) — *Art.* D'azur à trois étoiles d'arg.; au chef du même, ch. d'une tortue de gu., posée en pal.

Digitized by Google

Grange (de la) — *Pic., Champ.* Losangé d'or et de sa.; au fr.-q. d'arg., ch. d'une étoile de gu., acc. de neuf croiss. du même, posés 1, 3, 2 et 3.

Grange (de la) — *Bret.* D'azur au chev. d'or, acc. de trois los. d'arg.

Grange (de la) — *Berry.* D'azur à trois fers de faux d'or.

Grange (de la) — *Bourg.* D'azur au chev. d'or, ch. d'un croiss. de gu. et acc. en chef de deux étoiles du sec. et en p. d'une rose d'arg.

Grange (de la) — *Lorr.* (An., 1523.) De gu. à deux chev. d'arg.

Grange (de la) — *Lorr.* (An., 1529.) D'or à trois pals de sa.; à la fasce d'arg., br. sur le tout et ch. de trois oies de sa.

Grange (de la) — *Neufchâtel.* D'or au lion de gu.; au chef du même, ch. de trois lionceaux ramp. d'arg.

Grange (de la) — *France.* Ec.: aux 1 et 4 d'arg. à trois têtes de loup d'azur; au 2 de gu. au lion d'or, acc. de neuf merlettes d'arg., rangées en orle; au 3 d'arg. à trois pommes de pin au nat.

Grange (de la) (Comtes) — *France.* De sa. à un triangle vidé d'or, surm. d'une pleine lune d'arg.

Grange (de la) d'Arquin — *Berry, Champ.* D'azur à trois cerfs d'or.

Grange (de la) barons **de Tarnac** — *Limousin.* De gu. à trois merlettes d'arg.; au fr.-q. d'herm.

Grange (de la) de Ville — *Limousin.* D'azur à une maison (grange) d'arg., maçonnée de sa., acc. de trois chérubins de carn., rangés en chef.

Grange (Barons **de la**), v. **Louis** barons **de la Grange.**

Grange (Marquis **de la**), v. **le Lièvre** marquis **de la Grange.**

Granges (des) ou **Bouton** *dit* **des Granges** — *P. de Vaud, Prusse.* De sin. à trois roses d'arg. **S.**: deux lions reg., au nat.

Grange-Trianon (de la) — *Ile-de-Fr.* De gu. au chev. d'arg., ch. d'un autre chev. vivré de sa. et acc. de trois croiss. d'or.

Grangers — *Lang.* D'arg. à l'aigle de sa.

Granges — *Dauphiné.* D'azur à trois aigles d'or. — *Ou:* D'azur au lion d'or.

Granges (des) — *Fribourg.* Palé d'arg. et de gu.; au chef d'azur, ch. d'un croiss. d'arg.

Granges (des) — *Franche-Comté.* De gu. au saut. d'or.

Granges (des) de Grammont — *Franche-Comté.* Ec.: aux 1 et 4 de gu. au saut. d'or (*des Granges*); aux 2 et 3 d'azur à trois bustes de reine de carn., cour. à l'antique d'or (*Grammont*). **D.**: DIEU AYDE AU GARDIEN DES ROYS.

Granges de Surgères marquis **de la Flocellière et de Puiguyon** — *Poitou.* De gu. fretté de vair. **D.**: POST TENEBRAS SPERO LUCEM.

Granget — *Bresse, Bugey.* D'arg. au chev. d'or, acc. de trois croiss. d'azur.

Grangier — *Lyonnais.* D'azur à une maison (grange) d'arg., aj. d'or, maçonnée de sa., sur une terrasse du même, acc. en chef de deux gerbes d'or.

Grangier — *Ile-de-Fr., Bret.* D'azur au chev. d'or, acc. de trois gerbes du même; au chef vairé d'arg. et de gu.

Granges (Marquis **de**), v. **Daniel d'Esrville** marquis **de Granges.**

Granier — *Lang.* D'arg. à trois grenades au nat.

Granier — *Lang.* D'arg. à un grenadier de sin., fruité d'or; au chef d'azur, ch. de trois étoiles d'or.

Granier de Cassagnac — *Armagnac* Parti: au 1 de gu. à trois grenades d'or, ouv. du champ, la tige en bas; au 2 d'azur à un croiss. d'arg.

Granjon — *Forez.* D'or à un lévrier ramp. de sa., acc. en p. d'un croiss. de gu.

Granleuter — *Allem.* Coupé: au 1 de sa. au lion léopardé d'or; au 2 d'or à la fasce de sa. Cq. cour. **C.**: le lion, iss., entre un vol aux armes du 2.

Grann — *Dan.* (M. ét.) Parti: au 1 d'arg. plein; au 2 coupé d'arg. sur azur.

Grannat — *Lang.* D'azur à la bande d'or.

Granner — *Ratisbonne.* D'or au lion de sa.; à la bord. de gu. **C.**: un lion assis de sa., cour. d'or. **L.** d'or et de sa.

Granner — *Aut.* Coupé: au 1 d'or à trois épis effeuillés au nat., posés sur un tertre de gu.; au 2 de sa. au lion d'or. Cq. cour. **C.**: le lion, iss. **L.**: à dextre d'or et de sa., à sen. d'arg. et de gu.

Granollachs — *Esp.* D'azur à deux bandes d'or, ch. chacune de trois grenouilles de sin.

Granow-Wodzicki — *Pol.* (Comtes, 20 mars 1799 et 11 nov. 1863.) Les armes de *Leliwa I.* Cq. cour. **C.**: un lion iss. d'or, tenant un sceptre du même, en pal.

's Grans — *Flandre.* Ec.: aux 1 et 4 d'or à trois poissons de sa.; aux 2 et 3 de sa. plein.

Gransey d'Uttendorf — *Bav.* (M. ét.) Tranché d'arg. sur gu.; à la bande de l'un en l'autre. Cq. cour. **C.**: un vol à l'antique, aux armes de l'écu.

Gransheim (Comtes) — *Aut.* De gu. à une oie pass. d'arg. **C.**: une oie démembrée d'arg., le vol levé.

Gränsing — *Saxe.* D'arg. à trois hures de sanglier de gu. **C.**: une hure de sanglier de gu.

Grant — *Franche-Comté* (An., 1543.) De gu. au chev. de sa., ch. de trois bes. d'arg. et surm. d'un quatrième bes. du même.

Grant (von) — *Saxe-Weimar.* De gu. à trois couronnes à l'antique d'or. **C.**: un volcan au nat., vomissant des flammes. **D.**: STAND FAST.

Grant de Ballindalloch — *Ecosse* (Baronet, 1838.) Ec.: aux 1 et 4 de gu. à une targe d'or, acc. de trois couronnes à l'antique du même (*Grant*); aux 2 et 3 coupé d'or sur azur, à une galère d'or, br. sur le coupé, les mâts et les avirons au nat., les pennons de gu.; acc. en chef à dextre d'une main de carn., en fasce, tenant un poignard d'arg. en pal, et à sen. d'une croix recr. au pied fiché de gu.; le quartier bordé de gu. (*Macpherson*). **C.**: 1° une main de carn., en pal, tenant un poignard d'arg., en pal; 2° un chat assis au nat., la tête de front, les pattes de devant levées. Au-dessus des cimiers la **D.**: ENSE ET ANIMO. **T.**: à dextre un sauvage, à sen. un montagnard écossais en costume de guerre. **D.**: TOUCH NOT THE CAT BUT A GLOVE.

Grant de Bellussière, v. **Grand de Luxellère de Bellussière.**

Grant de Dalvey — *Ecosse* (Baronet, 1688.) De gu. à trois couronnes à l'antique d'or; à la bord. engr. du même. **C.**: un chêne, illuminé par un soleil en haut à dextre, le tout au nat. **T.**: à dextre un montagnard écossais en costume de guerre; à sen. un nègre, arm. d'une hache. **D.**: TE FAVENTE VIREBO.

Grant baron **Glenelg** — *Ecosse* (Baron, 8 mai 1836. M. ét. le 23 avril 1866.) De gu. à la fasce d'or, acc. de trois couronnes à l'antique du même et ch. d'un léopard du champ, sommé d'une couronne royale du sec., entre deux quintefeuilles aussi de gu. **C.**: 1° un volcan au nat.; 2° un bananier, au nat. **S.**: un tigre et un cerf, tous deux au nat. et coll. d'une couronne à l'antique d'or. **D.**: 1° STAND SUIR; 2° REVIRESCIMUS.

Grant de Monymusk — *Ecosse* (Baronet, 1705.) De gu. à trois couronnes à l'antique d'or; à la bord. d'herm. **C.**: une Bible ouv., au nat., surm. de la **D.**: SUUM CUIQUE. **T.**: deux anges au nat. **D.**: JEHOVAH JIREH.

Grant-Ogilvie comte **de Seafield** — *Ecosse* (Baron *Ogilvie de Deskford*, 4 oct. 1616; vicomte *Reidhaven* et comte de *S.*, 21 juin 1701; titres dans la pairie d'*Ecosse*; baronet, 1704. Baron *Strathspey*, dans la pairie du *Royaume-Uni*, 1858.) Ec.: aux 1 et 4 c.-éc., d'arg. au léopard de gu., sommé d'une couronne royale d'or (*Ogilvie*), et d'arg. à la croix engr. de sa. (*Sinclair*); aux 2 et 3 de gu. à trois couronnes à l'antique d'or (*Grant*). **C.**: 1° un lion ramp. de gu., tenant une sonde (*Ogilvie*); 2° un volcan au nat. (*Grant*). **T.**: à dextre un léopard lionné de gu.; à sen. un sauvage de carn., ceint et cour. de lierre, arm. d'une masse, posée sur son épaule. **D.**: STAND FAST.

Grant-Suttie de Balgone — *Ecosse* (Baronet, 15 mai 1702.) Ec.: aux 1 et 4 fascé-ondé d'azur et d'or; au chef du sec., ch. d'un lion iss. de sin., arm. et lamp. de gu. (*Suttie*); aux 2 et 3 d'or au chev. échiq. de gu. et d'or, acc. de trois cors-de-chasse de sa., liés de gu.; à la bord. de gu. (*Semple*). **C.**: un vaisseau voguant sur une mer, le tout au nat. **D.**: NOTHING HAZARD, NOTHING HAVE.

Grant, v. **Macpherson-Grant.**

Grante, v. **Grente.**

Grantham (Comte de), v. **Nassau d'Ouwerkerke** comte **de Grantham.**

Grantham (Baron), v. **de Grey** comte **de Grey.**

Grantley (Lord), v. **Norton** lord **Grantley.**

Grantmarit — *Lorr.* (An., 19 nov. 1590.) D'azur au chev. d'arg., ch. de trois roses de gu., bout. d'or, et acc. de trois têtes de léopard de gu.

Grantris — *Nivernais.* D'arg. à trois trèfles de sin.

Grantz — *Silésie* (Conc. d'arm., 2 juin 1610.) Tranché-enclavé: au 1 de sa. au lion d'or, cour. de feuillage de sin. et tenant une épée d'arg.; au 2 bandé d'arg. et de gu., de quatre pièces. Cq. cour. **C.**: un bras arm., posé en pal, tenant une couronne de feuillage de sin.;

entre un vol, l'aile dextre taillée de gu. sur arg., l'aile sen. tranchée d'or sur sa. **L.:** à dextre d'or et de sa., à sen. d'arg. et de gu.

Granullás — *Catalogne.* D'or à deux yeux humains au nat., accostés en chef.

Granullés — *Catalogne.* De gu. à deux tours accostées d'or, acc. en chef d'un oeil humain au nat.

Granvillars ou **Granweiler** — *P. de Bâle, Alsace, Franche-Comté.* D'azur à trois écussons d'arg. **C.:** une boule d'arg., soutenue d'un coussin d'azur. — *Ou:* Ec.: aux 1 et 4 d'azur à un coq hardi d'or; aux 2 et 3 d'azur à trois écussons d'arg. Deux cq. cour. **C.:** 1° une tête et col de coq cont. d'or; 1. d'or et d'azur; 2° un vol, aux armes du 2; **L.** d'arg. et d'azur.

Granvelle, v. **Perrenot de Granvelle.**

Granville comte **de Bath** — *Devonshire* (Baron *Granville de Kilkhampton et de Biddeford*, vicomte *Granville de Lansdowne* et comte de *B.*, 20 avril 1661; comte *Corboile, Thorigny et Granville*, 26 avril 1661. M. ét. en 1711.) De gu. à trois claricordes d'or. **C.:** un griffon pass. d'or, soutenu d'un chapeau de tournoi de gu., retr. d'herm. **S.:** deux griffons d'or. **D.:** DEO, PATRIÆ, AMICIS.

Granville (Comtes **de**), v. **Carteret et Leveson-Gower** — comtes **de Granville.**

Grapen de Carwitz — *Pom.* D'arg. à trois marmites d'or. **C.:** un vol à l'antique de sa.

Grapen de Dorfhagen — *Pom., Dan.* D'arg. à trois marmites de sa. **C.:** une marmite de sa., entre un vol du même.

Grapenbrolek — *Courlande.* D'arg. à un cor-de-chasse de sa., vir. et eng. d'or, lié de gu., acc. de trois annelets du sec., 2 en chef et 1 entre le cor et son lien. **C.:** une queue de paon au nat., ch. de trois annelets de sa., 2 et 1. **L.** d'arg. et de sa.

Graphens — *Frise.* D'arg. à trois mâcles de sa., accolées en fasce.

Graphens — *Anvers.* D'or à un écureuil assis de sa., tenant de sa patte dextre une plume à écrire d'arg.

Grapier — *Aut.* Coupé d'or sur sa.; le sa. ch. d'un rocher escarpé d'arg., sommé d'un bouquetin naiss. de sa., br. sur l'or. Cq. cour. **C.:** les meubles de l'écu, entre un vol, l'aile dextre de sa. au pal d'arg., ch. de trois tourt. de sa., l'aile sen. d'or au pal d'azur, ch. de trois bes. d'or. **L.:** à dextre d'or et de sa., à sen. d'arg. et de sa.

Grappe (la) — *Flandre.* D'azur à trois pals d'or, celui du milieu ch. de deux mouch. d'herm. de sa. l'une sur l'autre et d'une étoile du même en p., les deux pals à dextre et à sen. chargés en chef d'une étoile de sa. surmontant deux mouch. d'herm. du même, l'une sur l'autre. Au chef d'or, ch. d'une étoile d'azur entre deux tours sommées chacune d'une tourelle du même.

Grappe-Dominicus (la) — *Holl.* Parti: au 1 d'or à la barre de gu., acc. de deux sabliers au nat. (*Dominicus*); au 2 les armes précédentes de *la Grappe.*

Grappendorf — *Westphalie.* D'or à une marmite de sa. **C.:** la marmite, entre deux plumes de héron d'or.

Grärodt — *Prov. rhén.* (M. ét.) De sa. à la fasce d'or, acc. de trois boules du même. **C.:** un homme iss., posé de profil, hab. de sa., tenant de ses deux mains une houe, posée sur son épaule.

Grart d'Afflignies [Grart de Florempret] — *Flandre* (An., 11 avril 1764; rec. de nob., 4 mars 1864). De gu. à la fasce d'or, acc. de trois molettes (5) de sa., rangées en chef. **C.:** une tête et col de cheval de sa.

Gras — *Esp.* D'arg. à trois geais de sa., bq. et m. de gu.

Gras — *Forez.* D'azur à un dextrochère sortant d'un nuage et tenant trois flèches d'arg.

Gras (de) — *Lyonnais.* D'azur à trois chev. d'arg.

Gras (le) — *Pic.* D'arg. au chev. d'azur, acc. en chef de deux étoiles du même et en p. d'un tête de More, tort. d'arg.

Gras (le) — *Bret.* (An., mars 1773.) De gu. à un agneau d'arg., acc. de trois pommes de pin du même.

Gras (le) — *Poitou.* D'arg. à trois colonnes de sa., acc. de trois merlettes du même, rangées en chef.

Gras (le) — *Champ.* D'azur à trois roseaux d'or, surm. chacun d'un bes. du même; au chef vairé d'or et d'azur.

Gras (Marquis **de**), v. **Serre** marquis **de Gras.**

Gras (le) de Charost — *Prov., Bret.* D'azur au lion d'or, arm. et lamp. de gu.; à trois cotices en barres de gu., br. sur le tout. **D.:** STAT FORTIS IN ARDUIS.

Gras (le) de Lanrt — *Maine.* D'azur à trois rencontres de daim d'or. **D.:** NE VARIETUR.

Gras [Grats] de Prégentil — *Dauphiné, Prov., Bret.* D'arg. à un chêne de sin., eaglanté d'or, issu de la pointe ondée d'azur.

Gras de Preignac — *Vivarais.* Tranché d'or sur gu.; à la bande d'arg., br. sur le tranché et ch. de trois merlettes de sa.

Gras-Préville — *Italie, Prov., Lang.* Tranché d'or sur gu.; à la bande d'arg., br. sur le tranché et ch. de trois aigles ess. de sa., bq. et cour. d'or.

Grasburg — *Suisse.* D'arg. au lion de sa., soutenu d'un tertre d'azur. **C.:** une tête et col de lion de sa.

Grässel — *Ratisbonne.* De gu. à un mouton ramp. d'arg. Cq. cour. **C.:** le mouton, iss.

Grasebling — *Bav.* (M. ét.) D'azur à la bord. d'arg. **C.:** un bonnet renv. d'azur, retr. d'arg.

Grasemundt — *Brandebourg* (M. ét. au 17e siècle) De gu. à la bande d'or, ch. de trois poissons au nat., posés chacun en pal. **C.:** un vol, de gu. et d'or. **L.** d'or et de gu.

Gräser — *Souabe.* D'arg. à une gerbe de sin., liée de gu. **C.:** la gerbe.

Graser — *Nuremberg.* De gu. à une faucille d'arg., emm. d'or, acc. de trois roses du sec. **C.:** une rose d'arg., entre deux faucilles adossées de l'écu.

Grasiin — *Tour.* D'arg. au chev. d'azur, acc. en chef de deux étoiles du même et en p. d'un coq au nat.; au chef de sin., ch. d'un croiss. d'arg. entre deux cloches d'or, battaillées de sa.

Gräsman — *Allem.* D'or à un vieillard iss., hab. de sa., mouv. d'un tertre de sin. et supp. de sa main dextre une fleur-de-lis d'azur. Cq. cour. **C.:** l'homme, iss.; entre deux prob. coupées, à dextre d'arg. sur azur, à sen. d'or sur sa. **L.:** à dextre d'or et de sa., à sen. d'arg. et d'azur.

Grasmenil — *Bret.* D'arg. à une épée de sa., posée en bande.

Grasmelaye — *Bret.* D'azur à trois casques d'arg., posés chacun au centre d'une couronne triomphale de sin.

Grass — *Flandre* De gu. à l'aigle d'arg.

Grass — *Nassau, Hesse, Prusse.* Ec.: au 1 d'arg. à un héron cont. au nat.; aux 2 et 3 d'arg. à trois barres de gu.; au 4 d'arg. à une rose de gu. Cq. cour. **C.:** un héron iss., au nat., entre un vol coupé alt. d'arg. et de sa., chaque partie d'arg. ch. d'une rose de gu., et chaque partie de sa. ch. d'une rose d'arg. **L.** d'arg. et de gu.

Grass — *Prusse* (An., 10 sept. 1840.) Coupé: au 1 d'arg. à une main jurante de carn., posée en pal, parée d'azur, rebr. de gu.; au 2 d'azur à un écusson d'arg., ch. de deux croix de chevalier de gu.

Grass — *Livonie, Esthonie.* D'azur à trois serpents ondoyants d'arg., cour. d'or, deux passés en saut, la tête en haut, et le troisième br. en pal, la tête en bas; à une rose de quatre feuilles de gu., br. sur le point d'intersection des serpents; l'écu bordé d'or. **C.:** trois bâtons d'arg., posés en pals, accolés chacun d'un serpent du même, cour. d'or, celui à dextre ayant la tête tournée à dextre, les deux autres cont.; le tout entre deux prob. d'azur. **L.** d'or, d'azur et de gu. — (Barons, 1689.) Ec.: aux 1 et 4 d'arg. à une rose naturelle de gu., tigée et feuillée de sin., posée en barre; aux 2 et 3 d'arg. à trois pattes d'ours au nat., les griffes en haut. Sur le tout les armes de famille. Deux cq. cour. **C.:** 1° le cimier de famille; 2° la rose du 1. posée en pal, entre un vol d'arg.

Grass — *Aut.* D'arg. à une touffe d'herbes de sin., liée d'une corde nouée d'or, avec un bâton d'or en bande, passé par le noeud. **C.:** le meuble de l'écu.

Grass de Meerzeele — *Flandre.* Les armes de **Grass** barons **de Nokerem.**

Grass barons **de Nokerem** — *Flandre* (Barons, 15 sept. 1657. M. ét. vers 1710.) Echiq. de sa. et d'arg.; au chef d'or, ch. d'une aigle de sa., bq. et m. de gu. Cq. cour. **C.:** l'aigle iss. **L.** d'arg. et de sa. [Comp. **Grassis.**]

Grass de la Vichte — *Flandre.* Ec.: aux 1 et 4 échiq. de sa. et d'arg.; au chef d'or, ch. d'une aigle de sa., bq. et m. de gu. (*Grass*); aux 2 et 3 c.-éc.: *a* et *d.* d'or fretté de sa. (*de la Vichte*); *b.* et *c.* d'or à un simple trèchevr fleur. et c.-fleur. de sin., et un chev. de gu., br. sur ledit trèchevr. Cq. cour. **C.:** une aigle iss. de sa., bq. de gu. **L.** d'or et de sa.

Grassa — *Vérone.* Fascé d'azur et d'arg.

Grassalkovicz de Gyarak — *Hongrie* (Comtes du St.-Empire, 1749; princes du St.-Empire, 6 mars 1784. M. ét. le 29 sept. 1841.) Ec.: au 1 d'arg. au lion cont. de gu., soutenu d'une terrasse de sin. et tenant de sa patte sen. un sabre d'arg., garni d'or; aux 2 et

Digitized by Google

3 d'azur à une flèche d'arg., en pal, encochée sur un arc en fasce d'or et accostée en chef d'une étoile d'or et d'un croiss. figuré et tourné d'arg.; au 4 de gu. à une panthère ramp. d'or, tenant de sa patte dextre un sabre d'arg., garni d'or. Enté en p. d'arg. à un rosier au nat., posé sur une terrasse de sin. et fleuri de trois pièces de gu. Sur le tout d'or aux lettres M. T. de gu. Cinq cq. cour., le 3 timbré d'une couronne princière. **C.:** 1° un lion iss. et cont. de gu.; 2° et 4° un Hongrois iss., hab. et coiffé d'azur, ceint d'or, tenant un sabre d'arg., garni d'or; le Hongrois du 2 cont.; 3° une aigle ép. de sa., bq., m. et chaque tête cour. d'or; 5° la panthère iss., moins le sabre. **L.:** des deux premiers cq., d'arg. et de gu.; du 3, d'or et de gu.; du 4, d'arg. et d'azur; du 5, d'or et d'azur. **S.:** deux lions reg. d'or. *Manteau* de gu., frangé d'or, doublé d'herm., sommé de la couronne princière.

Grassalkovics (Comtes) — *Aut.* Les armes précédentes des princes du nom. Trois cq. cour. **C.:** le lion, le Hongrois et la panthère. Point de manteau.

Grässe — *Allem.* D'azur à dix étoiles de gu., 1, 2, 3 et 4. Cq. cour. **C.:** un vol, de sa. et d'arg. **L.** d'arg. et de sa

Grassé — *Berry.* D'azur au lion d'or.

Grasse (Marquis et comtes) — *Prov.* D'or au lion de sa., cour. à l'antique du même, arm.et lamp. de gu.

Grasse marquis **de Sarcus** — *Pic.* Ec.: au 1 c.-éc. de *Foix* et de *Béarn*; au 2 de *Navarre*; au 3 éc. en saut. d'*Aragon* et de *Sicile*; au 4 d'*Evreux* qui est de *France*, à la bande comp. d'arg. et de gu. Sur le tout d'or au lion de sa., cour. à l'antique du même, arm. et lamp. de gu.

Grasseck — *Strasbourg.* Coupé d'arg. sur or; à trois perroquets de sin. **C.:** un vol à l'antique, aux armes de l'écu. **L.** d'arg. et d'or.

Grassenauer — *Aut.* Taillé d'or sur sa.; à une licorne saillante de l'un en l'autre. **C.:** un vol à l'antique, taillé d'or sur sa.

Grassenburg — *Saxe.* De gu. à un griffon d'arg. Cq. cour. **C.:** cinq pl. d'aut., alt. de gu. et d'arg.

Grasser — *Bâle.* D'or à la bande de sa., ch. de trois flammes du champ, posées dans le sens de la bande. **C.:** six pl. d'aut., alt. d'or et de sa.

Grasset — *Lang.* D'azur à une colombe d'arg., tenant en son bec un rameau d'olivier du même; au chef de gu., ch. de trois étoiles d'or.

Grasset (Comtes) — *Prov., Naples.* D'or à la bande de sa., ch. de trois aigles d'arg., posées dans le sens de la bande. **D.:** NI PAIX, NI TRÊVE. L'écu posé sur l'estomac d'une aigle de sa.

Grasset — *P. de Vaud.* De gu. à la bande d'azur, ch. de trois coquilles d'or, posées dans le sens de la bande; celle-ci acc. au canton du chef d'un croiss. d'or.

Grasset, v. **Eclépens** *dit* **Grasset.**

Grasshof — *Alsace.* Ex.: aux 1 et 4 coupé d'or sur azur; à une tête et col d'oie au nat., iss. d'une couronne d'or, le tout br. sur le coupé; aux 2 et 3 coupé: *a.* d'arg. à un bouc naiss. au nat.; *b.* échiq. d'arg. et d'azur.

Grasshof — *Hesse.* Coupé: au 1 d'arg. à un demi-vol de sa., posé en fasce; au 2 de gu. à trois bandes d'or. Cq. cour. **C.:** un vol de sa. **L.** d'or et de sin.

Grasshoff — *Prusse* (An., 5 nov. 1787.) De gu. maçonné de sa.; à trois barres d'or, br. sur le tout; au chef d'arg., soutenu d'une divise de gu. et ch. d'un demi-vol de sa., posé en fasce. L'écu bordé d'or. **C.:** un vol de sa. **L.** d'or et de sin.

Grassi — *Bologne.* Parti: au 1 d'or à la demi-aigle de sa., diadémée de gu., mouv. du parti; au 2 de gu. à la demi-aigle d'arg., cour. d'or, mouv. du parti et surm. d'un chef de gu., ch. de trois fleurs-de-lis d'arg., rangés entre les quatre pendants d'un lambel d'azur.

Grassi — *Milan.* De sa. au lion d'arg., cour. d'or. **C.:** le lion, iss.

Grassi — *Milan.* Fascé d'arg. et d'azur.

Grassi — *Padoue, Vérone.* D'azur à un dragon à deux pattes d'or, allé du même, ramp., la queue nouée, le dard en bas.

Grassi — *Rome.* De gu. à l'aigle d'or; au chef d'azur, ch. de trois fleurs-de-lis au pied coupé d'or, mouv. du bord inférieur, alternant avec deux pals du même.

Grassi chevaliers **de Burgstein** — *Tirol* (Chevaliers, 21 oct. 1867.) D'azur à la bande d'or, acc. en chef d'un lion du même et en p. d'un lévrier ramp. d'arg. Deux cq. cour. **C.:** 1° un lion iss. d'or.; **L.** d'or et d'azur; 2° un lévrier iss. d'arg.; **L.** d'arg. et d'azur.

Grassin — *Sens* (*Bourg.*) De gu. à trois lis de jardin d'arg.

Grassineau — *Bret.* D'arg. à un sanglier de gu.

Grassis — *Brab.*, orig. de *Piémont* (Rec. de nob., 13 juin 1650.) Echiq. de sa. et d'arg.; au chef d'or, ch. d'une aigle de sa., bq. et m. de gu. **C.:** l'aigle. **L.** d'arg. et de sa. [Comp. **Grass** barons **de Nokeren.**]

Grässl — *Ratisbonne.* De gu. à un mouton ramp. d'arg. **C.:** le mouton, iss.

Grassman — *Vienne.* D'arg. à un homme de sin., tenant de chaque main un faisceau d'épis. Cq. cour. **C.:** l'homme, iss.

Grassmüller — *Franconie.* D'azur à une anille, adextrée d'un soleil et senestrée d'un croiss. tourné et figuré, le tout d'arg. **C.:** un homme iss., hab. d'azur, entre deux prob. d'arg. qu'il embrasse.

Grasso (Barons) — *Sicile.* De gu. à une aigle de sa. **S.:** deux griffons, au nat.

Grassoni — *Venise.* D'or à la croix d'arg., anglée de quatre tertres de sin.

Grassower — *Suisse.* De gu. à un rabot d'arg., posé en fasce. **C.:** une tête de léopard de sa., allumée et languée de gu., sommée de deux plumes de sa. mirailées de gu.

Grässweln — *Syrie.* Ec.: aux 1 et 4 de gu. à un fermail rond d'arg., l'ardillon de sa. en fasce; aux 2 et 3 d'or au lion de sa., ramp. en bande, et une licorne ramp. et cont. d'arg., br. en barre sur le lion. Deux cq. cour. **C.:** 1° un écran octogone échancré, aux armes du 1, chaque angle orné d'une boule d'or, supp. un panache de plumes de coq de sa.; 2° un écran hexagone échancré, aux armes du 2, chaque angle orné d'une plume de paon au nat.

Grassy — *Comtat-Venaissin.* D'or à un rocher de seize coupeaux de gu., surm. de trois fleurs-de-lis d'azur, rangées en fasce sous un lambel du sec.

Graswinckel — *Holl.* D'arg. à trois raies (poissons) de sa., posées en pals, 2 et 1. **C.:** une raie de sa., entre un vol d'arg.

Graswinckel de Holy — *Holl.* Parti: au 1 d'or à un cerf de sa., coll. d'arg.; au 2 d'arg. à trois raies de sa., posées en pals, 2 et 1, et au chef de gu. ch. d'un léopard d'or, cour. du même. **C.:** le cerf iss. et posé de front.

Graswinckel des Villates — *Holl.* (M. ét. en 1862.) Ec.: aux 1 et 4 d'arg. à trois raies de sa., posées en pals, 2 et 1 (*Graswinckel*); aux 2 et 3 d'herm. à trois chev. de gu. (*des Villates*). **C.:** une tête de licorne de gu., entre un vol d'arg. (*des Villates*). **S.:** deux licornes de gu.

Graswyl — *Berne.* D'arg. à la bande de sin., le bord supérieur ayant des dents crochues.

Grata — *Padoue.* De sin. à deux fasces entées d'or; au chef du même, ch. d'une branche de chêne en barre, et une palme br. en bande, passées en saut., le tout au nat.

Gratama — *Frise, P. de Drenthe.* Parti: au 1 d'or à la demi-aigle de sa., mouv. du parti; au 2 coupé: *a.* d'arg. à un château consistant en un corps de logis de gu., ouv. du champ, essoré d'azur, flanqué de deux tours de gu., aj. d'azur, couvertes de toits pointus du même, le tout girouetté de quatre pièces d'or, ledit château posé sur une terrasse de sin.; *b.* d'arg. à un monogramme de sa., composé d'un I et d'un K accostés, réunis par une traverse. **C.:** une tête et col d'aigle de sa., bq. de gu. **L.** d'or et de sa.

Gratelou (Barons) — *Bourg.* De gu. à un loup ramp. d'or, et un bras d'arg., mouv. de sen., qui de la main lui gratte le dos.

Gratet comtes **du Bouchage** — *Prov., Bugey.* D'azur à un griffon d'or.

Gratet marquis **de Dolomieu** — *Prov.* (Marquis, juillet 1699.) Les armes précédentes.

Gratemil — *Maine.* D'or à trois fasces de sin.

Grathwol — *Allem.* Ec.: aux 1 et 4 de sa. à un griffon d'or; aux 2 et 3 de gu. à un More pass., supp. de sa main dextre une étoile d'or. Cq. cour. **C.:** une aigle de sa. **L.:** à dextre d'or et de sa., à sen. d'arg. et de gu.

Gratia-Dei (de), comtes **de Terlago** — *Trente* (Comtes du St.-Empire, 3 août 1796.) D'azur à une fasce de gu., ch. d'une étoile d'or et br. sur la moitié supérieure de deux étoiles d'or sur l'azur, rangées en fasce; ladite fasce acc. en p. d'un mont de cinq coupeaux de sin., ch. d'un chevron de gu. Trois cq. cour. **C.:** 1° une étoile d'or, entre deux prob. de gu., ch. d'une bande et d'une barre d'arg.; 2° une aigle de sa., bq., m. et cour. d'or, ch. sur la poitrine d'une étoile du même; 3° un lion iss. d'or, supp. de sa patte dextre une étoile du même. **L.** d'or et d'azur.

Gratian de Sellians — *Prov.* D'arg. à cinq tourt. de sa., 2, 1 et 2.

Gratiani — *Trévise.* D'azur à un soleil d'or, ch. d'un annelet du champ.

Google

Gratien (Baron de l'Empire) — *France.* Ec.: au 1 d'arg. à une tour de sa., ouv. et aj. du champ; aux 2 et 3 d'azur au lion d'arg.; au 4 d'arg. à une massue en pal, la tête en haut.

Gratien de Comerre — *Norm., Bret.* D'azur au chev., acc. en p. d'un lion cour., le tout d'or.

Gratinga ou **Graetsma** — *Frise.* Coupé: au 1 d'azur à un croiss. cont. d'arg. à dextre, et deux étoiles d'or, l'une sur l'autre, à sen.; au 2 de gu. à une rose d'arg. **C.:** un faucon de sa., tenant en son bec un trèfle de sin.

Gratinot — *Lorr.* (An., 5 mai 1481.) D'azur à la fasce d'or, acc. en chef de deux coquilles d'arg. et en p. d'une rose au nat.

Gratmé — *Bret.* D'arg. à trois roses de gu.

Gratowski ou **Gradowski** — *Pol.* Les armes de **Prawdzic.**

Grattan-Bellew — *Irl.* (Baronet, 15 août 1838.) Ec.: aux 1 et 4 de sa. fretté d'or, et en chef un croiss. d'arg., br. sur le fretté (*Bellew*); aux 2 et 3 éc. de sa. et d'herm., au lion d'or, br. sur cet écartelé (*Grattan*). **C.:** 1° un bras arm., brandissant une épée, au nat., l'armure ch. d'un croiss. d'arg. (*Bellew*); 2° une colombe ess. au nat., tenant de sa patte dextre un sceptre d'or et posée sur un bariliet couché du même (*Grattan*). **D.:** TOUT D'EN HAUT.

Graty — *P. de Liége* (Barons, 1 oct. 1688.) D'or à trois croiss. de sa.

Gratz (du) — *Bret.* D'arg. à un chêne de sin., englanté d'or, mouv. d'une champagne ondée d'azur.

Grätzel de Grätz — *Han.* (An., 31 déc. 1776.) Coupé, d'azur à une tête de lion d'or, iss. d'une couronne du même, sur azur au chev. d'arg., acc. de trois bes. du même; à la fasce d'or, br. sur le coupé. Cq. cour. **C.:** un lion iss. d'or. **L.:** à dextre d'or et d'azur, à sen. d'arg. et d'azur.

Grätzl de Rosen — *Tirol* (Nob. du St.-Empire, 27 juin 1792.) Coupé: au 1 d'or au lion naiss. de gu., mouv. du coupé; au 2 de gu. à trois fleurs-de-lis d'or, rangées en bande. **C.:** une rose de gu.; entre un vol, d'or et de gu.

Grau — *Tournaisis.* D'azur à trois griffes de lion d'or.

Grau — *Catalogne.* D'or à un escalier de quatre degrés d'azur, posé en bande.

Grau — *Catalogne.* Parti: au 1 d'azur à un griffon cont. d'or; au 2 d'or à un escalier de quatre degrés d'azur, posé en barre.

Grauben — *Allem.* Barré de sa. et d'or; à un palmier arr. au nat., br. sur le tout, et un bâton alésé d'arg., posé en bande, br. sur le fût du palmier. Cq. cour. **C.:** le palmier, ch. du bâton. **L.** d'arg. et de gu.

Grauenstain (Chevaliers) — *Aut.* Ec.: aux 1 et 4 d'arg. à un dextrochère, paré de gu., tenant une flèche de sa., en pal; aux 2 et 3 de sa. à un demi-vol d'or. Cq. cour. **C.:** un vol coupé, à dextre d'arg. sur gu., à sen. d'or sur sa. **L.** conformes aux émaux du vol.

Grauenstein — *Allem.* D'or à un écureuil de gu. Cq. cour. **C.:** l'écureuil, cour. d'or; entre deux prob., de gu. et d'or.

Graumann — *Prusse* (An., 1801.) Coupé: au 1 d'or à un sauvage iss. de carn., ceint et cour. de lierre, mouv. du coupé, tenant une massue posée sur son épaule; au 2 d'arg. à trois roses de gu., tigées et feuillées de sin., posées sur une terrasse du même. L'écu bordé d'or. Cq. cour. **C.:** le sauvage iss., entre un vol de l'aigle de Prusse. **L.:** à dextre d'or et de gu., à sen. d'arg. et de gu.

Grauvogl (Edle **von**) — *Bav.* (An., 23 août 1779.) Ec.: aux 1 et 4 d'arg. à un oiseau ess. au nat., posé sur un tertre de sin.; aux 2 et 3 d'arg. à un demi-vol de sa., celui du 3 cont. Cq. cour. **C.:** les meubles de l'écu, entre un vol coupé, à dextre d'arg. sur sa., à sen. de sa. sur or. **L.** conformes aux émaux du vol.

Grauw (de) — *Malines.* D'or à deux pals de gu., alternant avec trois mâcles de sin., 2 et 1; au chef triangulaire d'azur, ch. d'un lion d'or, cour. du même, lamp. de gu., ramp. contre une hache d'arg. au manche allongé et arrondi de gu. Brl. de gu. et d'or. **C.:** une mâcle de sin.; entre un vol, d'or et de gu. **L.** d'or et de gu.

Grauwels — *Brab.* D'or à trois pals d'azur; au chef de gu., ch. de trois étoiles d'arg.

Grauwert — *Harlem.* De gu. à un poisson nageant d'arg., acc. de trois glands d'or, les tiges en bas.

Grauwert — *P. d'Utrecht.* De gu. à trois roses d'arg., bout. et barbées d'or; au chef du même. **C.:** une rose de l'écu; entre un vol à l'antique, de gu. et d'arg.; *ou*, un buste d'homme, hab. d'or *ou* de gu., au rabat d'arg. **S.:** deux lions.

Grauwert de Hinderstoyn — *P. d'Utrecht.* De gu. à trois roses d'arg., bout. et barbées d'or; au chef du même (*Grauwert*); au fr.-q. fascé-ondé d'arg. et de sa., de huit pièces (*Wulven de Hinderstoyn*).

Grauwertt, v. Onderidder *dit* **Grauwertt.**

Grava — *Lorr.* (An., 17 avril 1731.) D'azur à un château de deux tours d'arg., maçonnées de sa., posé sur une terrasse du sec.

Grave — *Prov. rhén.* D'arg. à cinq roses de gu., 3 et 2. **C.:** un vol de sa., chaque aile ch. d'une fasce aux armes de l'écu; *ou* (*Arm. v. G.*): les cinq roses, rangées en fasce, et sommées d'un vol de sa.

Grave (Marquis) — *Lang.* Ec.: aux 1 et 4 d'azur à trois fasces ondées d'arg. (*Grave*); aux 2 et 3 d'or à cinq merlettes de sa., 2, 1 et 2 (*Merle*). **C.:** une tête de géant, percée d'une lance. **S.:** deux paons, à tête de femme.

Grave (Comtes) — *Aut.* Ec.: aux 1 et 4 d'azur à un pélican dans son aire d'arg., posé sur le sommet d'un rocher de plusieurs coupeaux, au nat.; aux 2 et 3 de gu. à la barre d'azur, bordée d'arg. et ch. de trois étoiles d'or. Sur le tout un écusson, cour. d'or, coupé: a de gu. à cinq têtes d'aigle d'or, 3 et 2; *b.* d'or à deux têtes et cols d'aigle de sa., bq. d'or, passées en sautoir. Trois cq. cour. **C.:** 1° un demi-vol cont. de sa., ch. d'une fasce de gu., surch. des cinq têtes d'aigle d'or; l. d'or et de gu.; 2° les meubles du 1; l. d'arg. et d'azur; 3° un vol à l'antique de sa. ch. de la barre du 2, posée en fasce; l. d'arg. et de gu. **S.:** deux lions rég. d'or, cour. du même.

Grave (de) — *Flandre.* D'arg. à la fasce bandée d'or et de gu., acc. de trois roses du dernier émail, bout. d'or.

Grave (de) — *Gand.* D'arg. à la bande d'azur, ch. de trois roses d'or.

Grave (de) — *Gand.* D'arg. à un arbre arr. de sin.

Gravé (de) — *Andalousie,* orig. de *Flandre.* Coupé: au 1 de gu. à trois tours donjonnées d'arg., 2 et 1, celle en p. reliée aux deux autres par deux courtines du même; au 2 d'arg. à une grappe de raisins au nat., suspendue à un chicot en fasce, feuillée de deux pièces de sin., à dextre et à sen., poussant vers le chef.

Grave (de la) — *Genève.* De gu. à la bande échiq. d'or et de sa.

Grave (Barons **de la**), v. **Pujol** barons **de la Grave.**

Grave (ten) — *P. de Groningue.* D'or à un poisson nageant d'azur, acc. de trois roses de gu.

Grave (van) — *Ypres* (Barons, 7 sept. 1822; remis dudit titre, 3 oct. 1840.) Fascé de gu. et d'arg. **Cq.** cour. **C.:** deux jambes d'arg., coupées de gu., couvertes de leurs jambières au nat., les cuisses en haut.

Grave (van de) — *Holl.* D'or au lion de sa., arm. et lamp. de gu.

Grave de la Chaise — *Bret.* D'azur au chev. d'or, acc. de trois los. du même.

Gravel — *Dan.* (M. ét.) Coupé: au 1 éc. de gu. et d'or, cet écartelé mantelé d'azur à trois étoiles d'or rangées en chef; au 2 d'arg. à trois roses de gu. **C.:** deux prob., coupées alt. d'or et de gu.

Gravelle — *Franche-Comté.* D'arg. à un hibou d'azur.

Gravelle des Fourneaux — *Norm.* D'azur au chev. d'or, acc. de trois croiss. d'arg.

Gravelotte — *Luxemb.* D'arg. au lion léopardé de sa., acc. en chef d'une quintefeuille de gu.

Gravelotte — *Lorr.* (An., 1 sept. 1721.) D'arg. à un saule de sin., terrassé du même.

Gravenbroeck (van) — *Flandre.* D'or à la croix échiq. d'arg. et de gu. Sur le tout de gu. à deux fasces ondées d'arg.

's Gravendyk — *Holl.* D'or à trois huchets de gu. En coeur de gu. à une anille d'arg.

Gravenreck — *Wurt.* (Barons, 1450; comtes du St.-Empire, 12 mars 1664. M. ét. le 6 janv. 1798.) De gu. à une losange d'arg. Cq. cour. **C.:** un mitre épiscopal d'arg., entre un vol aux armes de l'écu.

Gravenhorst — *Holl.* D'or à la fasce de gu., ch. de deux roses d'arg. et acc. en chef d'une étoile du sec. **C.:** un cheval iss. d'arg.

Grävenitz — *Mecklembourg.* D'arg. à un chicot de chêne de gu., posé en bande, feuillé de trois pièces de sin., deux en haut et une en bas. Cq. cour. **C.:** un biaireau au nat., pass. devant le chicot, posé en fasce. **L.** d'arg. et de gu.

Grävenitz — *Wurt.* (Comtes du St.-Empire, 1 sept. 1707.) Ec.: au 1 tranché: *a.* losangé en bande de sa. et d'or; *b.* losangé en bande de gu. et d'arg.; aux 2 et 3 coupé: *a.* d'azur au lion naiss. d'or, cour. du même, arm. et lamp. de gu., celui du 3 cont.; *b.* d'or à la fasce de sa.; au 4 tranché: *a.* losangé en bande de gu. et d'arg.; *b.* losangé en bande de sa. et d'or. Sur le tout d'arg. à un chicot de chêne au nat., posé en bande, feuillé de

trois pièces de sin., deux en haut et une en bas. Trois cq. cour. **C.**: 1° une aigle cont. de sa., bq., m. et cour. d'or; **L.** d'or et de sa.; 2° un blaireau au nat., pass. devant le chicot, posé en fasce; **L.** d'arg. et de gu.; 3° le lion du 2, iss.; **L.** d'or et d'azur.

's Gravenpolder (van) — *Holl.* D'azur à un pentalpha d'or, acc. de cinq roses du même, 2, 2 et 1.

Gravenreuth — *Bav.* (Comtes, 24 juillet 1825.) D'azur à une licorne d'arg., iss. d'une terrasse rocheuse du même, mouv. de l'angle sen. de la p. **C.**: une licorne iss. d'arg.

Gravenstein (Barons) — *Aut.* D'or au chev. ployé de sa., ch. de trois aigles d'arg. **C.**: un buste d'homme, posé de profil, hab. d'or, coiffé d'un bonnet pointu de sa., retr. d'or.

's Gravenweert (van) — *Holl.* Deux fasces, acc. de six roses, 3, 2 et 1; au chef, ch. d'un renard courant. Cq. cour. **C.**: le renard, iss.

Graveran — *Bret.* De sin. à la croix alésée d'or. **D.**: VERBUM CRUCIS, DEI VIRTUS.

Gravère (de la) — *Guyenne, Gasc.* D'azur à une colombe d'arg., bq. et m. de gu.; au chef du même, ch. d'un croiss. d'arg., entre deux molettes (8) d'or.

Graverol — *Lang.* D'arg. au chev. de gu., acc. de trois meriettes de sa.

Graveron — *Norm.* De gu. à la fasce d'or, surm. d'un tronc écoté du même, posé en fasce.

Graveron — *Norm.* D'azur au chev. d'arg., acc. en chef de deux croiss. d'or et en p. d'un coq du même.

Graves — *Lang.* Ec.: aux 1 et 4 d'azur à trois fasces ondées d'arg.; aux 2 et 3 d'azur à cinq meriettes de sa., 2, 1 et 2.

Graves lord **Graves** — *Angl.* (Lord *Graves*, baron de *Gravesend*, dans la pairie d'*Irl.*, juillet 1794.) De gu. à l'aigle d'or, cour. du même; au canton d'arg., ch. d'une ancre de sa. Cq. cour. **C.**: une aigle iss. d'or, enflée au-dessous des ailes d'une couronne d'arg. **S.**: deux aigles d'or. **D.**: AQUILA NON CAPTAT MUSCAS.

Graves-Sawle de Penrice — *Cornouailles* (Baronet, 1836.) Ec.: aux 1 et 4 d'azur à trois têtes et cols de faucon d'or; à la bord. du même (*Sawle*); aux 2 et 3 de gu. à l'aigle d'or, surm. d'une couronne navale du même entre deux bombes aussi d'or, allumées de gu. (*Graves*). **C.**: l'aigle, tenant de sa serre dextre un pennon de gu. inscrit des mots PER SINUM CODANUM.

's Gravesande — *Delft.* Ec., d'or au lion de sa., arm. et lamp. de gu., et d'or au lion de gu., arm. et lamp. d'azur; au filet de sa. en bande, br. sur le tout. Cq. cour. **C.**: une queue de paon, au nat.

's Gravesande-Guicherit — *Delft.* Parti: au 1 éc.: *a.* et *d.* d'or au lion de sa., arm. et lamp. de gu.; *b.* et *c.* d'or au lion de gu., arm. et lamp. d'azur; au 2 d'arg. à la fasce d'azur, ch. de trois étoiles de ...., et acc. en chef d'une main, mouv. du flanc sen. et tenant une épée en fasce, et en p. d'un chev. acc. de trois membres d'aigle. Deux cq., le 1 cour. **C.**: 1° une queue de paon au nat.; 2° la main, en pal, tenant l'épée en pal, entre un vol.

Gravesteyn — *Harlem.* Ec.: aux 1 et 4 d'arg. à trois croisettes de sa.; aux 2 et 3 de sa. à trois fasces d'or.

Gravezon (Marquis **de**), v. **Clémens** marquis **de Gravezon.**

Gravier (du) — *Guyenne, Gasc.* De gu. à un coq d'or, crêté et barbé de gu.; au chef d'azur, ch. de trois étoiles d'or.

Gravier de Vergennes — *Bourg.* Parti: au 1 de gu. à trois oiseaux ess. d'arg., les deux du chef affr. (*Gravier*); au 2 de gu. à la croix d'arg., ch. d'un écusson d'azur surch. d'une fleur d'or, tigée et feuillée de sin.

Graville — *Sicile.* Parti: au 1 d'or à deux pals de gu.; à la bande d'azur, br. sur le tout, ch. d'une fleur-de-lis du champ, posée dans le sens de la bande; au 2 d'or à un arbre arr. de sin., sommé d'une aigle héraldique de sa., cour. du même, tenant en son bec un sceptre d'or en bande. Cq. cour. **C.**: une plume d'autruche d'arg. **L.** d'or et de gu.

Graville — *Maine.* D'or à un cerf de gu.

Graville (Comtes **de**), v. **Poussemothe** comtes **de Graville.**

Gravillon, v. **Péricaud de Gravillon.**

Gravias — *Leeuwarden.* Parti: au 1 d'or à la demi-aigle de sa., mouv. du parti; au 2 coupé: *a.* de gu. à trois trèfles mal-ordonnés d'or; *b.* d'arg. à un arbre terrassé de sin.

Gravias — *Frise.* D'azur à un croiss. d'or, acc. de trois étoiles d'arg. **C.**: un dextrochère, arm. d'arg., posé sur le coude, la main de carn.

Gravoil — *Bret.* D'arg. à un coeur de gu., cant. dès quatre lettres D. I. E. V. de sa.

Grawe (Edle **von**) — *Mecklembourg* (An., 15 sept. 1810.) D'arg. à deux pointes de gu., mouv. du flanc sen. Cq. cour. **C.**: un demi-vol, aux armes de l'écu.

Grawe — *Allem.* Coupé: au 1 d'arg. au lion naiss. de gu., mouv. du coupé; au 2 d'or à trois têtes de boeuf de gu. A une rivière au nat., en fasce, br. sur le coupé. Cq. cour. **C.**: le lion, iss. **L.**: à dextre d'or et de gu., à sen. d'arg. et de gu.

Grawerdt — *Ostfrise.* De gu. à une étoile d'or en chef à dextre, une rose d'arg. bout. et barbée d'or, à sen., et une fleur-de-lis d'or en p. **C.**: une fleur-de-lis d'or.

Grawert — *Lubeck.* De gu. à un tronc de chêne coupé et arr. de sin., posé en pal, poussant deux feuilles d'or, une à dextre et une à sen., acc. en chef de deux roses d'or. **C.**: le tronc (sans racines). **L.** d'or et de gu. — *Ou:* D'or à un chicot de gu., en pal, poussant deux feuilles de tilleul du même, une à dextre et une à sen., acc. en chef de deux roses de gu., barbées et bout. d'or. **C.**: le chicot.

Gray — *Franche-Comté.* De sa., au chef d'arg.

Gray baron **Gray** — *Ecosse* (Baron, 1437. M. ét. le 20 fév. 1869.) De gu. au lion d'arg.; à la bord. engr. du même. **C.**: une ancre d'or. **S.**: deux léopards lionnés de gu. **D.**: ANCHOR FAST ANCHOR.

Graysier, v. **Graisier.**

Grazia (Comtes **d'Antonioli de Grazia**) — *Padoue, Westphalie* (M. ét.) Parti: au 1 coupé d'or sur arg., à la fasce de sin., br. sur le coupé; au 2 de sin. plein. A un pal d'or, br. sur le parti.

Graziadio ou **Graziadei** — *Vérone.* De gu. à l'aigle d'arg., bq. et m. d'or.

Graziani — *Udine.* Chevronné contre-chevronné d'arg. et de gu. de quatre pièces.

Graziani (Comtes) — *Rome, Toscane, Savoie.* Ec.: aux 1 et 4 éc. en saut. d'arg. et de sa.; aux 2 et 3 d'arg. à quatre los. et deux demies d'azur, accolées en bande, et acc. au canton sen. du chef d'une rose de gu.; au chef d'azur, ch. de trois fleurs-de-lis d'or, rangées entre les quatre pendants d'un lambel de gu. A la bande d'azur, br. sur les écartelures et semée de fleurs-de-lis d'or posées dans le sens de la bande.

Graziani-Garzadori — *Vicence.* D'azur à un lion d'or, et une bande de gu., br. sur le lion, sa patte sen. de devant br. sur ladite bande. — *Ou:* Les mêmes armes dans un écusson ovale, bordé d'or et posé sur l'estomac d'une aigle d'or, cour. du même, en champ de gu.

Grazio — *Dalmatie* (Rec. de nob., 28 oct. 1823.) D'azur à la bande de gu., acc. en chef d'une grenade d'or, ouv. de gu., tigée et feuillée d'or, la queue en bas, en p. d'un coq de sa., bq. et m. d'or. Cq. cour. **C.**: une aigle de sa., bq. et m. d'or, languée de gu. **L.** d'or et d'azur (Quelquefois la grenade est accostée d'un G d'or).

Grazioli — *Toscane* Parti d'arg. et de sa.; au chev. d'azur, br. sur le parti et ch. de trois étoiles d'or.

Grazzini — *Florence.* Tranché d'azur sur arg., l'arg. ch. d'un pain d'azur.

Grazzini — *Florence.* Coupé: au 1 d'azur plein; au 2 d'or à trois pals de gu.

Greaves — Grand-duché de *Hesse* (An., 17 sept. 1861.) De gu. à l'aigle d'or, cour. du même. **C.**: l'aigle, iss. **D.**: AQUILA NON CAPTAT MUSCAS.

Gréban — *Ile-de-Fr.* D'azur au chev. d'arg., acc. en chef de trois étoiles mal-ordonnées d'or et en p. d'une canette du même.

Grébaumaisnil — *Ponthieu.* D'arg. à la fasce de gu., acc. en chef de deux flammes du même et en p. d'un lion de sa.

Grebber (de) — *Leyde.* D'azur à un cygne d'arg., bq. et m. de gu. (*ou*, le cygne, posé sur une terrasse de sin.) **C.**: le cygne iss., le vol levé.

Grebber (de) — *Leyde.* D'azur au chev. d'or, acc. de trois roses d'arg.

Grebber (de) — *Holl.* D'azur à trois canards démembrés d'arg.

Grebeli — *Suisse.* De gu. au lion naiss. d'arg., la poitrine ch. d'une étoile du champ.

Grebert — *Cambr.* D'azur semé d'étoiles d'or; au lion du même, arm. et lamp. de gu., br. sur le tout. **C.**: un dragon d'or, arm., lamp. et allumé de gu. *Cri:* HAUCOURT!

Grebintschitsch — *Carniole.* De gu. à une flèche d'arg., en bande. **C.**: un demi-vol aux armes de l'écu.

Grebljanovits — *Serbie.* D'arg. au pal de gu., accosté de deux fleurs-de-lis du même et ch. d'une croix du champ. Cq. cour. **C.**: une aigle ép. d'arg., chaque tête cour. d'or et chaque aile ch. d'une fleur-de-lis de gu.

Grebmer zu Wolfsthurn — *Tirol* (An., 6 nov. 1575; chevaliers, 1 juillet 1700.) Parti: au 1 d'or à la fasce de sa.; au 2 de gu. à une tour d'arg., ouv. de sa.,

Digitized by Google

posée sur un tertre de sin. Deux cq. cour. C.: 1° trois pl. d'aut.: d'or, de sa. et d'arg.: l. d'or et de sa.; 2° un loup iss. de gu.; l. d'arg. et de gu

Grechtler (Barons) — *Allem.* Ec.: aux 1 et 4 d'or à un demi-vol de sa.; au 2 d'azur à une colombe d'arg., tenant en son bec un rameau d'olivier de sin., et posée sur un tertre du même; au 3 d'azur à un corbeau de sa., coll. d'arg., posé sur une colline du même. Sur le tout de gu. au chev. d'or. Deux cq. cour. C.: 1° les meubles du 3, cont.; l. d'or et de gu.; 2° les meubles du 2; l. d'or et de sa.

Greck ou **Gregg** — *Spire, Ulm.* Coupé d'or sur azur. C.: deux prob., coupées d'or sur azur.

Greck de Kochendorf (Barons) — *Souabe.* Coupé d'or sur azur. C.: un homme iss., posé de front hab. d'azur, les mains jointes sur sa poitrine, la tête sommée de trois plumes de faisan; entre deux prob., coupées d'or sur azur.

Greco — *Venise.* Coupé d'or sur azur; à un renard (*dolce*) ramp. de l'un en l'autre.

Grecourt (Comtes de), v. **Grenie** comtes de **Grecourt.**

Greder — *Neufchâtel.* Ec.: aux 1 et 4 d'azur à un membre d'aigle d'arg., coupé à la cuisse de gu., le genou à dextre, la serre en bas, la patte accostée de deux fleurs-de-lis d'or; aux 2 et 3 d'or à la fasce d'azur, acc. de cinq roses de gu., 3 rangées en chef et 2 rangées en p. Brl. d'azur et d'or. C.: un cygne iss. d'arg., le vol levé. L.: à dextre d'arg. et d'azur, à sen. d'or et d'azur.

Gredig — *Coire.* Palé de quatre pièces: d'azur, d'or, de gu. et d'azur. C.: un homme iss., hab. aux armes de l'écu, les manches parties d'or et de gu., rebr. d'azur, tort. des émaux de l'écu, tenant de sa main dextre une épée, la sen. appuyée sur sa hanche. L.: à dextre de gu., d'or et d'azur; à sen. d'azur et de gu.

Greding — *Baireuth.* D'arg. à la bande d'azur. C.: un vol d'arg.

Gredington (Baron), v. **Kenyon** lord **Kenyon.**

Gredler — *Aut.* (Barons, 28 août 1867. M. ét. le 9 avril 1868.) Ec.: au 1 d'azur à un bras de carn., en bande, mouv. du canton sen. de la p., tenant une épée d'arg., garnie d'or, en pal; aux 2 et 3 d'or à l'aigle de gu., celle du 3 cont.; au 4 d'azur à une balance d'or. Deux cq cour. C.: 1° un chien braque cont. d'arg., au collier de sa., bordé d'or, bouclé du même, assis sur une terrasse de sin.; l. d'or et d'azur; 2° l'aigle du 2; l. d'or et de gu. S.: deux lions d'or.

Gredler — *Aut.* (Chevaliers, 25 oct. 1849; barons, 1 fév. 1869. M. ét. le 27 fév. 1870.) Les armes précédentes, sauf que l'aigle du 3 est tournée à dextre.

Grée (de la) — *Bret.* D'arg. à la croix de gu., cant. de quatre croisettes du même. D.: IN HOC SIGNO VINCES.

Greef (de) — *Brab.* De sa. à deux fasces d'arg.; au chef d'or, ch. de deux étoiles d'azur.

Greeff (de) — *Holl.* D'arg. à trois fleurs à six feuilles de gu., bout. d'or.

Greeff (de) — *Holl.* De gu. à deux pals d'or.

Greefkes — *Ostfrise.* D'or à une croix latine de sa., accolée d'un serpent de sin.

Green — *Prusse*, orig. d'*Angl.* (An., 6 mai 1696.) Parti: au 1 d'arg. à une Fortune au nat., posée sur une boule; au 2 d'azur à trois cerfs élancés d'or. Cq. cour. C.: un cerf iss. d'or.

Green — *Dan.* (M. ét.) D'arg. à un cerf élancé de gu. C.: le cerf, iss.

Green de Marass — *Kent* (Baronet, 27 juin 1786. M. ét. en 1825.) Divisé en chev.: au 1 de sin. à deux tours d'arg.; au 2 d'arg. à une tour au nat., entourée de ses fortifications. Au chev. d'or, br. sur la division et ch. de trois tourt. de gu. Cq. timbré d'une couronne murale de gu. C.: une tête de cheval d'arg., crinée d'or.

Green de Milnrow — *Yorkshire* (Baronet, 5 déc. 1805. M. ét. le 12 juillet 1831.) D'or à trois léopards naturels pass.; au chef de sa., ch. d'un griffon d'herm., tenant en son bec une clé d'or, accosté de deux quintefeuilles d'herm. C.: une tête de griffon de sa., languée de gu., tenant en son bec une clé d'or, coll. d'une jumelle du même, avec une quintefeuille d'herm. entre les deux fasces. D.: ÆQUAM SERVARE MENTEM.

Green-Price — *P. de Galles* (Baronet, 23 mars 1874.) De sa. au chev. cannelé d'arg., acc. de trois écussons du même, ch. chacun d'un fer de pique de sa., ensanglanté de gu. C.: trois coquilles d'arg., rangées devant une tête de dragon de sin., tenant entre ses dents une main dextre de gu. D.: VIVE HODIE.

Green de Sampford — *Essex* (Baronet, 26 juillet 1660. M. ét. au mois de déc. 1676.) De gu. au lion d'arg., cour. d'or; à la bord. engr. du même.

Green de St.-Marsault (Comtes) — *Limousin.* Parti: au 1 de gu. à trois demi-vols d'or; au 2 de gu. à trois M d'or, surm. chacun d'une couronne à l'antique du même.

Greenall de Walton — *Cheshire* (Baronet, 21 fév. 1876.) D'or à la bande nébulée de sin., coticé du même, ch. de trois cors-de-chasse du champ, posés chacun en barre. C.: une boule de sin., sommée d'un cor-de-chasse d'or; entre un vol du même. D.: ALTA PETO

Greenock (Baron), v. **Catheart** comte **Catheart.**

Greenwich (Duc de), v. **Campbell** duc de **Greenwich.**

Grées (des) — *Bret.* D'azur à la fasce d'herm., acc. de trois étoiles d'arg.

Greeve — *Holl.* De gu. au chev. d'azur, ch. de trois étoiles d'or. C.: une étoile d'or.

Grefen — *Saxe.* D'arg. au saut. d'or.

Grefendorf — *Saxe.* D'azur à un bouquetin ramp. d'arg. C.: le bouquetin, iss.

Greff — *Allem.* D'arg. à un pommier de sin., fruité d'or, passé entre deux burèles d'azur et posé sur une terrasse de sin. Cq. cour. C.: un homme iss., posé de profil, hab. d'arg., rebr. de sin., ceint du même, au rabat aussi de sin., coiffé d'un bonnet d'arg. retr. de sin., tenant de sa main dextre une branche feuillée de sin en pal. L. d'arg. et d'azur.

Greffen — *Allem.* Tiercé en bande d'arg., de sa. et de gu., le sa. ch. d'un griffon pass. d'or, supp. de sa patte dextre une étoile du même. Cq. cour. C.: le griffon iss. L.: à dextre d'or et de sa., à sen. d'arg. et de gu.

Greffeneck — *Prusse.* D'azur à un bouquetin ramp. d'arg. C.: le bouquetin, iss.

Greffenreuter — *Nuremberg.* Coupé d'arg. sur un échiq. d'azur et d'arg.; à la fasce de gu., br. sur le coupé C.: un vol à l'antique, aux armes de l'écu.

Greffet (du) — *Prov., Lyonnais.* D'arg. semé de bill. de sa.; au lion du même, br. sur le tout.

Greffier — *Bret.* D'azur à l'aigle d'or.

Greffier du Reislaunay — *Bret.* D'azur au chev. d'arg., ch. de trois trèfles de gu. et acc. de trois étoiles d'or.

Greffin — *Pic., Champ.* D'azur au chev. d'or, acc. de trois étoiles du même; au chef du sec., ch. d'une branche de chêne de sin.

Greffulhe — *Ile-de-Fr.* (Comtes, 14 fév. 1818.) Ec. au 1 coupé: *a.* de gu. à quatre cotices en barres d'arg. *b.* d'azur à trois molettes d'or; au 2 d'arg. au chev. d'azur, ch. de trois étoiles d'or et surm. d'un monde d'azur, cintré d'or; au 3 d'arg. à un griffon de sa.; au 4 fasce de gu. et d'arg., de huit pièces.

Grefrath — *Westphalie.* D'azur à trois membres d'aigle d'or, les serres en bas.

Gregaine — *Lyonnais.* D'azur au chev. d'or, acc. en chef de deux croiss. d'arg. et en p. d'une étoile du même.

Gregersdorf — *Silésie.* De gu. à un bélier ramp. d'arg. Cq. cour. C.: trois pl. d'aut., une d'arg. entre deux de gu.

Gregg, v. **Greck.**

Gregi — *Lorr.* (An., 25 fév. 1667.) D'arg. à un pont de gu., jeté sur une rivière d'azur et sommé d'une tour de sa., enflammée de gu.

Grego, v. **Greco.**

Gregoire — *Liége.* Parti: au 1 d'arg. au lion de gu.; au 2 d'or à un cor-de-chasse de gu., lié, eng. et vir. d'arg., en chef, et une étoile d'azur en p. C.: le lion, iss.

Grégoire — *Liége.* D'arg. à une herse de labour triangulaire de sa., surm. d'une rose de gu., tigée et feuillée de sin., et acc. en p. de trois étoiles rangées de gu.; le tout acc. de deux lions affr. de gu., lamp. d'azur, ramp. contre les flancs de la herse. C.: la rose tigée et feuillée.

Grégoire — *Lorr.* (An., 25 oct. 1650.) D'or à trois têtes et cols de lion d'azur.

Grégoire — *Dauphiné.* D'arg. au lion morné de gu.

Grégoire — *Lang.* De gu. à un château sommé de trois tours d'arg., maçonné de sa.

Grégoire — *Toulouse.* D'azur à l'aigle d'or, ayant un soleil du même, posé au canton dextre du chef.

Grégoire (Comte de l'Empire) — *France.* D'arg. à la croix pattée de gu.

Grégoire du Colombier — *Dauphiné, Roussillon.* D'arg. à un arbre terrassé de sin; au chef d'azur, ch. de trois étoiles d'or.

Grégoire des Gardies — *Lang.* Ec.: au 1 d'azur à trois fers de lance d'or (*Grégoire*); au 2 de gu. à trois pairles (?) d'arg., 2 et 1; au 3 de sa. à deux virges d'arg., soutenant une fleur-de-lis d'or; au 4 d'azur à trois fasces d'or.

Grégoire marquis **de St.-Sauveur** — *Lang.* D'arg. à un château sommé de trois tours de gu.

Grégoire de Villeferroux — *Franche-Comté* (An. 1531.) D'azur à la bande d'or, acc. de six croix rec.

Digitized by Google

au pied fiché d'arg., rangées en orle; au chef d'or, ch. d'une aigle de sa.

Gregori — *Vérone.* Tranché: au 1 d'azur au lion d'or, tenant une rose de gu., tigée et feuillée de sin.; au 2 de sin. à deux pals d'arg., penchés en bande. A la bande de gu., br. sur le tranché et ch. de trois roses d'or.

Gregorinovits — *Serbie.* Coupé: au 1 d'azur à un senestrochère de carn., mouv. du flanc, tenant une tête de Turc par les cheveux, posée de front, et en même temps un sabre; le tout adextré d'un croiss. cont. d'or; au 2 d'arg. à trois roses de gu., bout. d'or. Cq. cour. C.: un arbre de sin., sommé d'un oiseau de couleur brunâtre. L. d'arg. et d'azur.

Gregorotschy (Barons) — *Aut.* De gu. à un oiseau d'or, la poitrine de gu., cour. d'or, perché sur un chicot au nat. en fasce, soutenu d'un tertre au nat. Cq. cour. C.: l'oiseau, perché sur le chicot; entre un vol, coupé alt d'or et de gu. L. d'or et de gu

Gregorovius, Gregorziewski ou Grzegorzewski — *Pol.* Les armes de **Jasieneczyk.**

Gregorowicz — *Pol.* Les armes de **Lubicz.**

Gregory — *Saxe, Silésie* (Barons du St.-Empire, 24 avril 1789.) De sa. à une grue d'arg., bq. et m. de gu., posée sur un tertre de sin. et tenant une vigilance d'or. Cq. cour C.: une étoile d'or, soutenue d'un croiss. du même. L. d'arg. et de sa. S.: deux chiens braque reg. au nat., coll. de gu., bordé et bouclé d'or, les oreilles de sa. [Une famille hollandaise du même nom, dont un gouverneur du Pays de Drenthe, porte les mêmes armes.]

Gregory — *Holl.* Les armes de **Goris** en *Gueldre.*

Gregory, v. **Welby-Gregory.**

Greif — *Vienne.* De sa. à un griffon d'arg., arm. et lamp. d'or.

Greif — *Bav.* De sa. à un griffon cour., tenant une épée, le tout d'or. Cq. cour. C.: le griffon, iss.

Greifen — *Silésie.* D'or à un griffon de sa. Cq. cour. C.: le griffon, iss.

Greifenberg — *Brandebourg.* D'arg. à un rencontre de buffle de gu., bouclé d'or. C.: un griffon iss. d'or, entre deux guidons, celui à dextre de gu. et celui à sen. d'arg.

Greifenstein — *Alsace.* D'arg. à un griffon de sa., arm. et lamp. de gu.

Greifenstein — *Souabe.* D'or à quatre feuilles de chêne de sin., mouv. des angles de l'écu.

Greiff — *Wurt.* (Nob. du St.-Empire, 15 oct. 1697.) Ec.: au 1 d'azur à un griffon de sa.; au 2 d'or à un trèfle de sin.; au 3 d'or à une ancre de sa; au 4 d'azur à un bouquetin ramp. de sa. Cq. cour. C.: un griffon iss. d'or. L. d'or et d'azur.

Greiff de Caltern — *Allem.* Ec.: aux 1 et 4 d'or à deux griffons pass. de gu., l'un sur l'autre; aux 2 et 3 de gu. à la fasce d'arg., ch. de deux étoiles du champ et acc. de trois étoiles d'or, rangées en chef. Cq. cour. C.: trois pl. d'aut.: d'or, d'arg. et de gu. L.: à dextre d'arg. et de gu., à sen. d'or et d'azur.

Greiff de Greiffenberg — *Tirol* (M. ét.) Paléondé d'arg. et de gu., *ou* de gu. et d'arg., de quatre pièces. C.: un chapeau pyramidal de gu., retr. d'arg., sommé d'un panache de plumes de coq de sa.

Greiff de Greiffenburg — *Bav.* (An., 20 juin 1763; chevaliers du St.-Empire, 7 sept. 1790.) Taillé d'arg. sur azur, à deux griffons, le premier cont., de l'un à l'autre, chacun supp. de ses pattes une fleur-de-lis d'or. Deux cq. cour. Deux cimiers identiques, savoir la fleur-de-lis entre un vol, le vol à dextre coupé alt. d'azur et d'arg., le vol à sen. coupé alt. d'azur et d'or. L.: à dextre d'arg. et d'azur, à sen. d'or et d'azur.

Greiff de Greiffenstein — *Souabe.* De sa. à un griffon d'or. Cq. cour. C.: un buste d'homme, posé de profil, hab. de sa., sommé de deux oreilles d'âne au nat.

Greiff de Hasiach. Les armes de **Greiff de Greiffenberg.**

Greiff v. **Marschall** *dit* **Greiff.**

Greiffenberg — *P. de Magdebourg* (An., 2 mars 1711.) D'azur à un cerf naiss. au nat., surmontant une croix d'or.

Greiffenberg — *Tirol.* De gu. à une serre d'aigle d'or, posée en pal, les ongles en haut. Cq. cour. C.: le meuble de l'écu.

Greiffenberg (Barons) — *Aut.* Ec.: aux 1 et 4 de sa. à trois flèches accostées d'or; à la fasce d'arg., br. sur le tout; aux 2 et 3 d'azur à un griffon d'or. Sur le tout d'azur ch. de flammes de gu., mouv. de la p. Deux cq. cour. C.: 1° un griffon iss. et cont. d'or; entre deux prob., d'arg. et de sa.; L. d'arg. et de sa.; 2° un vol à l'antique, aux armes du surtout; L. d'or et d'azur.

Greiffenclau (Barons de), v. Comtes de **Matzenheim** barons de **Greiffenclau.**

Greiffencranz — *Ostfrise.* Parti: au 1 d'azur au chev. d'or, acc. en p. d'une couronne de feuillage d'arg.; au 2 d'or à un griffon de sa.

Greiffenegg — *Bade* (Nob. du St.-Empire, 6 juillet 1707.) Parti d'azur et de sa., au pal d'arg. br. sur le parti: l'azur ch. de trois étoiles (8) d'or, rangées en pal, et le sa. d'un griffon d'or, tenant de ses pattes une flèche de sa. dont le pal est chargé. Sur le tout d'or à l'aigle de sa., bq. et m. de gu., cour. d'or. Cq. cour. C.: un griffon iss. d'or, tenant de ses pattes une flèche de sa., en barre, la pointe en haut. L. d'arg. et de gu.

Greiffenheim — *Allem.* Parti: au 1 d'arg. à un griffon de gu., bq d'or; au 2 d'azur à la fasce abaissée d'arg., supp. une tour du même, ouv. et aj. de sa. Cq. cour. C.: le griffon, iss. L.: à dextre d'arg. et de gu., à sen. d'arg. et d'azur.

Greiffenklau (von) zu Vollraths — *Nassau, Bav.* (Barons du St.-Empire, 7 mai 1664. M. ét. le 14 mars 1860.) Ec.: aux 1 et 4 coupé d'arg. sur azur; à une escarboucle d'or, br. sur le coupé (*Greiffenklau*); aux 2 et 3 de sa. à la barre d'arg. (*Ippelbrun* ou *Ippelborn*). C.: un membre d'aigle d'or, la serre en bas, sommé d'un panache de treize pl. d'aut., disposées sur trois rangs de 3, de 5 et de 5; le premier rang consistant en une pl. d'azur entre deux de sa., le deuxième rang en deux pl. d'azur et trois d'arg.; dans le troisième rang la pl. du milieu est d'azur, les deux ext. sont de sa. et les deux autres d'arg. L. d'arg. et d'azur.

Greiffenklau-Dehren (Barons) — *Allem.* Ec.: aux 1 et 4 d'azur à une escarboucle d'or (*Greiffenklau*); aux 2 et 3 de sa. à la barre d'arg. (*Ippelbrun*). Sur le tout d'azur à trois gerbes d'or et un chef du même (*Frey de Dern*). Deux cq. cour. C.: 1° un membre d'aigle d'or, le genou à dextre, la serre en bas, ledit membre sommé de plumes d'autruche d'arg. et d'azur; L. d'arg. et d'azur; 2° deux prob. d'azur, adextrées et senestrées d'herbes d'or; L. d'or et d'azur. S.: deux griffons reg. d'or.

Greiffenpfeil [anciennement **Hoffmann de Greiffenpfeil**] — *Aut., Prusse* (Barons du St.-Empire, 10 janv. 1699. M. ét. le 26 avril 1775.) Ec.: au 1 de gu. au lion cont. d'arg., cour. d'or; au 2 d'azur à un senestrochère, arm. au nat., la main de carn. supp. une bombe allumée au nat. et acc. de deux étoiles d'or, 1 en chef à sen. et 1 en p. à dextre; au 3 d'azur à trois rochers d'arg., rangés sur une terrasse de sin.; au 4 de gu. à trois flèches d'or, dont deux passées en saut., les pointes en haut, et la troisième br. en pal, la pointe en bas, ledit faisceau lié d'azur. A la fasce d'arg. br. sur le tout. Sur le tout un écusson d'or, cour. du même et ch. d'une aigle de sa., cour. d'or, la poitrine surch. d'un L du même. Cq. cour. C.: l'aigle. L.: à dextre d'or et de sa., à sen. d'arg. et d'azur. S.: deux griffons reg., au nat.

Greiffenstein — *Wurt.* (M. ét.) D'arg. à un griffon de sa., soutenu d'un tertre de gu. C.: une tête et col de griffon de sa. L. d'arg. et de sa.

Greifvogel — *Saxe.* Ec. de gu. et d'or; à quatre roses de l'un à l'autre. Cq. cour. C.: un vol coupé alt. de gu. et d'or, ch. de quatre roses de l'un à l'autre.

Greil (du) — *Auv.* De gu. au chev. d'or, ch. de cinq tourt. d'azur.

Greim — *Allem.* De gu. au lion d'or, cour. du même, tenant entre ses pattes une couleuvre nouée d'arg., en pal. Cq. cour. C.: un vol, coupé alt. de gu. et d'or. L. d'or et de gu.

Greimolt — *Bav.* (M. ét.) D'arg. à un Hercule au nat., brandissant sa massue, combattant un Cerbère ramp. et cont., le tout au nat. Cq. cour. C.: un Hercule iss., brandissant sa massue; entre un vol, d'or et d'arg. L. d'arg. et d'or.

Greimolt de Holzhausen — *Bav.* (M. ét.) *Armes anc.:* De gu. à une façade de maison pignonnée d'arg. Cq. cour. C.: le meuble de l'écu, chaque pignon sommé d'une pl. d'aut. de gu. — *Armes mod.:* Ec.: aux 1 et 4 les armes anciennes; aux 2 et 3 de sa. à la bande d'or, acc. de deux étoiles du même et ch. d'une épée d'arg., garnie d'or, posée dans le sens de la bande, la pointe en bas. Deux cq. cour. C.: 1° celui des armes anciennes; L. d'arg. et de gu.; 2° un vol de sa., l'aile dextre ch. d'une épée d'arg., garnie d'or, posée en barre, la pointe en bas, l'aile sen. ch. de deux étoiles d'or, rangées en pal; L. d'or et de sa.

Greim — *Prov. rhén.* D'arg. à trois pelles démanchées de gu. C.: une pelle de gu.; entre un vol, d'arg. et de gu.

Greim — *Bav.* (Chevaliers du St.-Empire, 18 sept. 1768; barons du St.-Empire, 26 sept. 1790.) D'azur à trois têtes de lion d'or, lamp. de gu. Deux cq. cour. C.: 1° un lion iss. et cont. d'or, cour. du même; 2° un lévrier iss. d'arg., coll. d'azur, bouclé d'arg. L.: à dextre d'arg. et d'azur, à sen. d'or et d'azur.

Greinburg (Barons de), v. **Lôbl barons de Greinburg.**

Greincourt — *Lorr.* D'arg. à deux lions léopardés de gu., l'un sur l'autre. **C.:** un château de trois tours d'arg.

Greindo (van), v. **van Grimde.**

Greindl — *Brab.* (Barons, 16 déc. 1856 et 8 fév. 1871.) D'azur à trois glands d'or, tigés et feuillés du même, les queues en bas. **C.:** un gland feuillé de l'écu; entre un vol à l'antique, d'or et d'azur. **S.:** deux léopards lionnés au nat. **D.:** BIEN FAIRE ET LAISSER DIRE.

Greiner — *Augsbourg.* De sa. à un homme pass., hab. d'une tunique d'or, coiffé d'un chapeau du même sommé de plumes de coq, le sabre à la hanche, décochant une flèche d'or d'un arc de gu. **C.:** l'homme iss., hab. et coiffé de sa.

Greiner — *Bav.* De gu. à la bande ondée d'arg. **C.:** un verre d'arg., entre un vol de gu.

Greiner — *Bav.* Ec., de gu. plein, et de gu. au croiss. figuré et tourné d'arg.; à la bande ondée d'arg., br. sur les écartelures. **C.:** un gobelet, entre un vol, l'aile dextre taillée d'arg. sur gu., l'aile sen. tranchée de gu. sur arg.

Greiner — *Bav.* (An., 31 oct. 1834.) D'azur à la bande d'or.

Greiner — *Allem.* De gu. à un Turc, posé de profil, hab. d'un surtout d'azur, d'un haut-de-chausses de gu., d'un manteau rayé d'arg. et d'azur, de souliers d'or, d'un turban au nat. sommé d'une aigrette, décochant une flèche d'or d'un arc du même, et posé sur une terrasse de sin. Cq. cour. **C.:** le Turc, iss. **L.:** à dextre d'arg. et de gu., à sen. d'arg. et d'azur.

Greiner — *Aut.* Tranché d'or sur gu.; à un griffon d'arg., tenant un sceptre du même, br. sur le tout. **C.:** le griffon, iss. **L.** d'or et de gu.

Greis — *Francfort s/M.* D'azur à un vieillard, hab. d'arg., s'appuyant sur un bâton. **C.:** le vieillard, iss., supp. de sa main dextre une bague châtonnée.

Greis — *Bav.* D'arg. à un vieillard, hab. d'azur, coiffé d'un bonnet albanais de sa., le haut-de-chausses d'or, les bottes de sa., tenant de sa main dextre trois fleurs-de-lis héraldiques d'arg., tigées du même. Cq. cour. **C.:** un demi-vol d'arg. **L.** d'arg. et d'azur.

Greisch de Gilhofen — *Luxemb.* De gu. à la bande d'or. Cq. cour. **C.:** un griffon iss. d'or.

Greische — *Lorr.* D'azur à la fasce d'arg., acc. en chef de deux étoiles d'or soutenues de deux croiss. du même, et en p. d'une rose d'arg. [V. **Seitlvaux de Greische.**]

Greiss — *Aut.* Ec.: aux 1 et 4 d'arg., à un pélican avec ses petits sur un tertre au nat., le vol levé du pélican coupé à dextre d'arg. sur gu., à sen. d'or sur azur; aux 2 et 3 bandé d'azur et d'or. Cq. cour. **C.:** les meubles du 1. **L.:** à dextre d'arg. et de gu., à sen. d'or et d'azur.

Greissing (Edle von) — *Transylvanie* (An., 3 déc. 1588.) D'azur à deux bras opposés de carn., mouv. des flancs, tenant ensemble une ancre au nat.

Greissingen — *Franconie, Prusse.* D'or à une hure et col de sanglier de gu. **C.:** la hure.

Greiselin — *Aut.* De sa. au lion d'or, tenant entre ses pattes une tête de vieillard barbu, de carn., posé de front. **C.:** le lion, iss. **L.** d'or et de sa.

Greith — *Rapperswell.* De gu. à la bande d'arg., acc. en chef de trois étoiles d'or, rangées en demi-orle, et en p. d'un trèfle de sa. **C.:** un arbre au nat. **L.** d'or et de gu.

Greitherr — *Kempten (Bav.)* Coupé: au 1 de sa. à un cerf naiss. d'or; au 2 parti d'arg. et de gu. **C.:** un homme iss., hab. au nat., cour. de roses; entre une ramure de cerf coupée alt. de sa. et d'or, qu'il empoigne de ses mains. **L.:** à dextre d'arg. et de gu., à sen. d'or et de sa.

Grek — *Galicie.* Coupé d'azur sur un mur crén. de gu.; l'azur ch. d'un lion naiss. d'or, mouv. du mur. Cq. cour. **C.:** un vol de sa. **L.** d'or et d'azur.

Grekowicz — *Pol.* Les armes de *Prawdzic*, le lion privé des clés. Cq. cour. **C.:** un vol au nat.

Grela — *Pol.* D'azur à deux étoiles d'or en chef et un croiss. du même en p. Cq. cour. **C.:** un bras arm., brandissant une épée.

Grelier — *Poitou.* D'arg. à deux roses de gu. en chef et une fleur-de-lis de sa. en p.

Grelling — *Suisse, Prov.* D'or à un corbeau de sa.

Grell — *Mecklembourg* (Nob. du St.-Empire, 15 mars 1777.) De gu. à deux fasces d'arg., acc. en chef d'une étoile d'or accostée de deux fleurs-de-lis du même, entre les fasces de trois fleurs-de-lis rangées d'or, et en p. de deux fleurs-de-lis accostées d'or. Cq. cour. **C.:** une étoile d'or; entre un vol, coupé alt. de gu. et d'arg. **L.:** à dextre d'arg. et de gu., à sen. d'or et de gu.

Grell — *Pom.* (M. ét. en 1809.) De gu. à deux lances de tournoi d'arg., passées en saut., acc. de deux étoiles d'or, 1 en chef et 1 en p. **C.:** une femme iss., hab. de gu., cour. d'or, supp. de chacune de ses mains levées un annelet d'arg. **L.** d'arg. et de gu.

Grelle (le) — *Anvers* (An., 29 janv. 1794; comte romain, 7 sept. 1852; comte belge, 10 août 1863 et 8 fév. 1871.) D'azur à la fasce d'or, acc. en chef de trois A mal-ordonnés du même, et en p. d'une étrille aussi d'or. **C.:** un A d'or. **S.:** deux lions d'or, lamp. de gu. **D.:** NOSTRUM PRÆSIDIUM DEUS.

Grellet — *Neufchâtel.* D'azur au chev. d'or, surm. d'une fasce haussée du même; la fasce acc. en chef de deux étoiles (6) d'arg., et le chev. acc. en p. d'un marteau d'arg. en pal, surmontant un tertre de trois coupeaux du même portant deux fleurs tigées aussi d'arg.

Grellet marquis de Graleul de la Rochebreteau — *Berry, Tour.* (Branche ét.) De sin. au lion d'arg., arm., lamp. et cour. d'or.

Grellet de la Deyte — *Berry, Aus.* Parti: au 1 de sin. au lion d'arg., arm., lamp, et cour. d'or, acc. de sept greiots du même, rangés en orle; au 2 de gu. à trois greiots d'or, 2 et 1, et au chef d'arg. ch. d'une croiss. d'azur accostée de deux étoiles du même. **C.:** une licorne d'arg. **S.:** un lion et une licorne d'arg. **D.:** SUPER EMINEAT CARITAS.

Gremare — *Norm.* D'azur au chev. d'or, surm. d'une croissette du même, et acc. de trois étoiles d'arg.

Grembs — *Bav.* Ec.: aux 1 et 4 de gu. au lion d'or, soutenu d'un tertre de sin.; au 2 d'or à un chamois naiss. de sa.; au 3 losangé en fasce d'arg. et de gu. Cq. cour. **C.:** le chamois, iss.; entre deux prob. coupées, à dextre de gu. sur arg., à sen. de sa. sur or. **L.** conformes aux émaux des prob.

Gremitten, v. **Cremitten.**

Gremme — *Flandre.* D'or; au chef d'azur, ch. de trois roses du champ.

Gremp de Freudenstein — *Wurt.* (Noh. du St.-Empire, 1551; rec. du titre de baron, 6 août 1731.) De gu. à une cygne d'or, le vol levé, bq. et m. de sa., posé sur un tertre de sin., et tenant en son bec une bague d'or, châtonnée d'un saphir. Cq. cour. **C.:** le cygne. **L.** d'or et de gu.

Grenade (de) — *P. de Liége.* D'azur à cinq grenades d'or, ouv. de gu., 2, 1 et 2.

Grenade (de) — *Allem.* Coupé d'azur sur arg., l'azur ch. d'une grenade d'or, tigée et feuillée de sin., la tige en bas. A la fasce de gu., br. sur le coupé et ch. de trois quintefeuilles d'arg. **C.:** la grenade **L.** d'or et d'azur.

Grenadet — *France.* D'azur à trois grenades d'or, tigées et feuillées de sin.

Grenaisie — *Orléanais.* D'azur au chev. d'or, acc. de trois molettes du même; au chef d'arg.

Grenaud — *Bresse.* De gu. à deux bandes ondées d'arg.

Grencken — *Suisse.* Bandé de gu. et d'or, de quatre pièces. **C.:** un demi-vol, aux armes de l'écu.

Grendon lord **Grendon** — *Angl.* (M. ét.) D'arg. à deux chev. de gu. **C.:** un croiss. cont. d'or.

Grène — *Nivernais.* De gu. au chev. d'arg., acc. de trois épis d'or.

Grené — *Champ.* D'azur à trois épis d'or.

Grenédan (Marquis de), v. **du Plessis** marquis **de Grenédan.**

Grenet — *Brab.* D'arg.; au chef d'azur, ch. de trois los. d'or.

Grenet vicomtes **de Nieuport** — *Courtrai.* D'azur à trois gerbes d'or. **C.:** une oie d'arg., bq. d'or, tenant au bec un épi du même.

Grenet de Werp — *Flandre.* Les armes de Grenet vicomtes **de Nieuport.**

Grenguen — *Bret.* De gu. à une bande de fusées d'arg.

Grenier — *Gand* (Barons, 21 août 1858 et 4 mai 1871.) D'arg. au chev. de gu., acc. de trois hures de sanglier de sa., défendues d'arg.; au chef d'azur, ch. de trois étoiles du champ. **S.:** deux griffons d'or, arm. et lamp. de gu.

Grenier — *Norm.* De gu. à trois épis d'or, rangés en fasce; au chef du sec., ch. de trois étoiles d'azur.

Grenier — *Guyenne.* De gu. à la fasce d'or, acc. en chef de deux molettes du même et en p. d'un agneau pass. d'arg.

Grenier — *Guyenne.* D'azur à l'aigle ép., surm. d'une étoile et acc. de deux étoiles, posées chacune entre le vol et la tête, le tout d'or.

Digitized by Google

Grenier — *Guyenne, Gasc.* D'arg. à trois grenades au nat.

Grenier — *Franche-Comté.* D'arg. à trois chapeaux à l'antique de sa.

Grenier — *Besançon.* Ec.: aux 1 et 4 d'arg. à trois chapeaux à l'antique de sa.; aux 2 et 3 de gu. à une balance d'or.

Grenier — *Lang.* D'azur à la bande d'arg., ch. de trois étoiles de gu., et acc. en chef d'un cep de vigne de sa. fruité au nat., et en p. d'un lévrier de sa.

Grenier — *Lang.* D'or au chev. de gu., acc. en chef de deux gerbes de sin. et en p. d'un coq de sa., crêté et barbé de gu., bq., m. et allumé d'arg.

Grenier (Baron de l'Empire) — *France.* Ec.: au 1 d'or à deux tours accostées de sa.; aux 2 et 3 de gu. à un porc pass. d'or; au 4 d'arg. au chev. diminué de sa., la cime équarrie.

Grenier (Comtes) — *France.* Coupé: au 1 d'arg. à une forteresse de trois tours de sa., soutenue d'un rocher du même; au 2 de gu. au chev. d'arg., acc. en p. d'un lion d'or. A la fasce d'or, br. sur le coupé et ch. de quatre glands effeuillés de sin., les queues en bas.

Grenier — *Vevey, Lausanne.* D'azur à trois triangles vidés d'or, posés sur l'un de leurs angles.

Grenier d'Illeron — *Norm.* D'or au lion de gu.

Grenier de Pleaux — *Auv.* De gu. à la fasce d'or.

Grenieux — *Bret.* De gu. au lion naiss. d'or, acc. de huit fers de flèche d'arg., rangés en orle.

Grennetau — *Lorr.* (An., 15 mai 1736.) D'azur à deux carabines d'or, passées en saut.; et une épée d'arg., garnie d'or, posée en pal, br. sur le tout.

Grenns de Grenns — *Tirol.* D'or à un bouquetin ramp. de sa., soutenu d'une terrasse d'azur. **C.**: le bouquetin, iss.

Grenot — *Neufchâtel.* De sin. à la croix recr. d'arg.

Grensan — *Westphalie.* D'arg. à trois los. de gu., accolées en fasce. **C.**: un vol, aux armes de l'écu.

Grenser ou **Grenzer** — *Dresde, Vienne,* orig. d'*Alsace. Armes anc.*: D'arg. à deux poissons adossés de gu. **C.**: un colimaçon, au nat. — *Armes mod.*: Parti: au 1 d'arg. à deux poissons adossés de gu.; au 2 d'arg. à un palmier de sin., posé sur un tertre du même. **C.**: une grue avec sa vigilance, au nat. **L.**: à dextre d'arg. et de sin., à sen. d'arg. et de gu.

Grensing — *Saxe.* D'arg. à trois hures de sanglier de gu. **C.**: une hure de sanglier de gu.

Grente comtes **de Grecourt** — *Norm.* D'arg. à la fasce d'azur; à la croix ancrée de gu., br. sur le tout.

Grenus ou **Grenut** — *Genève* (An., 1434; nob. du St.-Empire, 4 nov. 1553; barons du St.-Empire, 23 juillet 1806, titre reconnu en *Belg.*, 14 déc. 1853.) D'arg. à une couleuvre de gu., en pal, tournée en volute; au chef d'azur, ch. de trois molettes d'or. Bri. d'or et d'azur. **C.**: une tête et col de dragon de gu. languée d'or, entre un vol à l'antique d'arg. **L.** d'or et d'azur. [La branche de cette famille au *P. de Vaud* surmonte le chef ci-décrit d'un chef d'azur, ch. de trois épis feuillés d'or, posés sur un coupeau de colline du même, et porte pour **D.**: O DIEU! TU NOUS VOIS GRENUS.]

Grenus — *Genève.* Coupé: au 1 d'azur à la fasce, acc. en chef de trois épis feuillés, mouv. de la fasce, et en p. de trois molettes rangées, le tout d'or; au 2 parti: *a.* d'arg. à une couleuvre de gu., en pal, tournée en volute; *b.* de gu. à l'aigle ép. d'or.

Grenus — *Allem.* De gu. au chev. ployé d'or, accosté en chef de deux lions affr. d'arg. et acc. en p. d'un coeur du même, dont sortent trois fleurs tigées d'azur. Cq. cour. **C.**: un lion iss. de gu. **L.**: à dextre d'arg. et de gu., à sen. d'arg. et d'azur.

Grenville baron **Glastonbury** — *Somersetshire* (Baron *Glastonbury de Butleigh*, 20 oct. 1797. M. ét. le 26 avril 1825.) Les armes de *Temple-Nugent-Brydges-Chandos-Grenville* duc *de Buckingham et de Chandos.* **S.**: à dextre un lion parti-enclavé d'or et de gu., coll. d'or; à sen. un cheval d'arg., semé d'aigles de sa., coll. d'or. **D.**: UNI ÆQUUS VIRTUTI.

Grenville baron **Grenville** — *Buckinghamshire* (Baron *Grenville de Wotton-under-Bernewood*, 25 oct. 1790. M. ét. le 12 janv. 1834.) Ec.: aux 1 et 4 de sin. à la croix d'arg., ch. de cinq tourt. de sa. (*Grenville*); au 2 d'or à une aigle de sa. (*Leofric* comte de *Mercia*); au 3 d'arg. à deux fasces de sa., ch. chacune de trois martinets d'or (*Temple*). **C.**: une gerbe de sin. **S.**: à dextre un lion coupé-enclavé de gu. sur or; à sen. un cheval d'arg. semé d'aigles de sa.; ornés chacun d'un collier d'arg. ch. de trois tourt. de sa. **D.**: REPETENS EXEMPLA SUORUM.

Grenzing — *Allem.* Ec.: aux 1 et 4 d'azur à un chamois ramp. d'arg., soutenu d'une terrasse rocheuse de trois coupeaux d'or, le chamois du 1 cont.; aux 2 et 3 d'arg. à l'aigle naiss. de gu., mouv. d'une champagne de sa. Cq. cour. **C.**: le chamois ramp. du 4; entre un vol coupé, à dextre d'arg. sur un recoupé de sa. et de gu., à sen. d'or sur azur. **L.**: à dextre d'or et d'azur, à sen. d'arg. et de gu.

Greppi — *Milan.* D'or à un griffon d'azur; au chef du même, ch. de trois fleurs-de-lis d'arg. **C.**: le griffon, iss. **D.**: NEC VI NEC VITIO.

Greppo (dal) — *Vérone.* D'arg. à la fasce de sa., acc. de trois étoiles de gu.

Grès (du) — *Maine.* De gu. au chev. d'arg., acc. de trois défenses de sanglier du même, posées en pals.

Gresa — *Vérone.* Ec.: aux 1 et 4 de gu. à une rose d'arg., bout. d'or; aux 2 et 3 palé-vivré d'arg. et de gu.

Gresham de Limpsfield — *Surrey* (Baronet, 21 juillet 1660. M. ét. le 20 oct. 1801.) D'arg. au chev. d'herm., acc. de trois molettes de sa. **C.**: une sauterelle d'or.

Gresle (le) — *Paris.* D'arg. à la fasce d'azur, acc. en chef de trois étoiles rangées de gu. et en p. de deux pensées au nat.

Gresle (le) — *Paris.* D'arg. à la fasce d'azur, acc. en chef de deux étoiles du même et en p. de deux grêliers de sin.

Gresle de Dormeson — *Ile-de-Fr.* D'azur à trois fasces ondées, acc. en chef de deux molettes et en p. d'une pensée, le tout d'arg.

Gresley lord **Gresley** — *Angl.* (M. ét. en 1347.) Vairé d'or et de gu.

Gresley de Nether-Seale — *Leicestershire* (Baronet, 29 juin 1611.) Vairé d'herm. et de gu. **C.**: un lion posé d'herm., coll. de gu. **D.**: MELIORE FIDE QUAM FORTUNA.

Gressenich — *Holl.* D'arg. à deux flèches de sa., passées en saut., acc. de trois roses de gu., bout. d'or, 1 en chef et 2 en flancs.

Gressenich — *Prov. rhén.* D'arg. à cinq anilles de sa., 3 et 2. **C.**: une croix étoilée, et un sautoir de huit pointes br. sur l'étoile, le tout d'arg., entre deux pl. d'aut. du même.

Gresset — *P. d'Amiens.* De gu. au chev. d'arg., acc. de trois croix pattées du même. **S.**: deux lions au nat.

Gressier, v. **Graisier.**

Gresset (Baron de l'Empire) — *France.* Coupé: au 1 d'or à deux cantons, dextre et sen., celui à dextre d'azur ch. d'un annelet d'or, celui à sen. de gu. ch. d'une épée d'arg.; au 2 de gu. au chev. d'or, acc. de trois los. d'arg.

Grest — *Reval. Armes anc.*: D'arg. à un trèfle de gu. Cq. cour. **C.**: un vol, aux armes de l'écu. — *Armes mod.*: Tranché: au 1 d'arg. à un crampon de sa., en bande, attaché à une chaîne d'or en barre, mouv. du canton sen. du chef; au 2 de sa. à un trèfle de gu., posé en bande, la queue en bas.

Gret (le) — *Norm.* D'azur à un poisson d'arg., acc. de trois étoiles d'or.

Gretch ou **Gretsch** — *Bohême, Russie.* De gu. à une plume à écrire d'or, en barre.

Grether — *Bâle.* De gu. à la bande d'arg., ch. d'un renard pass. du champ, cour. d'or. **C.**: le renard, assis.

Gretillat — *Neufchâtel.* D'or au chev. de gu., acc. en chef de deux couronnes de feuillage couchées de sin. et en p. d'un coq du sec., ledit coq surm. d'une couronne de gu. à six perles.

Gretter de Staffiang — *Biberach* (*Wurt.*) De gu. à la bande d'arg., ch. d'un renard courant au nat. Cq. cour. **C.**: un renard arrêté au nat.

Gretz — *Prusse.* Coupé: au 1 d'or à deux têtes d'aigle accostées de sa.; au 2 parti: *a.* d'arg. à trois pommes d'or, tigées de sin., les tiges à sen.; *b.* d'arg. à trois fasces de gu. Cq. cour. **C.**: deux proh. de sa.

Gretz (des) — *Bret.* D'arg. au chev., acc. en chef de deux étoiles et en p. d'un lion, le tout de gu.

Gretz (du) — *Champ.* D'azur au chev. d'or, acc. de trois bes. du même.

Greul de Greulsberg — *Bav.* (M. ét.) D'arg. à six pièces de vair d'azur, 3, 2 et 1; au chef de gu. **C.**: un chapeau piramidal de gu., retr. de vair, cour. d'or et sommé d'une queue de paon au nat.

Greul de Wamersbach — *Bav.* (M. ét.) De gu. à deux masses à picotons d'arg., passées en saut. Cq. cour. **C.**: les masses.

Greulich — *Bav.* Parti: au 1 de gu. à un poisson d'azur, posé en pal; au 2 d'arg. à quatre chapeaux de gu., 1, 2 et 1.

Greuse (de la) — *Brab.* Ec.: aux 1 et 4 d'azur à trois ruches d'or; aux 2 et 3 d'or à trois bandes d'a-

sur, et au canton de gu. ch. d'un croiss. d'arg. C.: une tête et col de bouc d'arg.

Greussen ou Greyssen — *Silésie* (Barons autrichiens, 18 avril 1667; branche ét. en 1659.) D'arg. à deux pointes de gu., mouv. du flanc sen. — *Ou:* D'arg. à une émanche d'une pièce entière et d'une demie de gu., mouv. du flanc sen. C.: un vol aux armes de l'écu (les partitions de l'écu s'étendent sur les deux ailes, au lieu de se répéter sur chacun des demi-vols).

Greüt — *Suisse.* D'or à un tronc d'arbre écoté et arr. de gu.

Greuter — *Winterthur.* D'arg. à trois trèfles mal-ordonnés, mouv. d'une tige courbée, posée sur un tertre de trois coupeaux pointus, le tout de sin., la tige accostée en bas de deux étoiles d'or. C.: trois pl. d'aut., une d'arg. entre deux de sin. L. d'arg. et de sin.

Greuzard de Domedieu — *Bav.* (Barons français, 16 avril 1826; rec. decût titre en *Bav.*, 7 mai 1828.) D'azur au chev. d'or, acc. au point du chef d'un besant d'arg. et en p. d'un lion d'or, cour. du même.

Grevan — *Franche-Comté.* D'herm.; au chef vairé d'or et de gu.

Greve — *Holl.* De gu. à la croix d'arg.

Greve — *Gueldre.* D'or à un fer-de-moulin de gu., acc. de trois cors-de-chasse du même, liés et eng. d'arg.

Greve (de) — *Schiedam.* D'or à trois pensées au nat., tigées et feuillées de sin., mouv. d'une même racine, sur une terrasse de sin. C.: les pensées.

Greve (de) — *Bruxelles.* De gu. à trois los. d'arg., rangées en pal; au lambel d'azur en chef.

Greve (de) — *Brab.* D'azur; au chef d'arg., ch. de trois roses de gu., bout. d'or, barbées de sin.

Greve (de) — *Brab.* De gu. à trois pals de vair; au chef d'or, ch. d'un renard courant de sa.

Greve (de) — *Liége.* Burelé d'arg. et de sa. C.: une étoile d'or; entre un vol, de sa. et d'arg.

Greve (von) — *Allem.* Ec.: aux 1 et 4 d'or à la demi-aigle d'arg., mouv. du parti; aux 2 et 3 d'azur à deux chev. d'arg. A une roue de six rayons d'arg. en coeur, br. sur les écartelures. Deux cq. cour. C.: 1° une aigle cont. d'arg.; 2° deux prob. d'arg.

Greve (de) van der Wilt — *P. d'Overyssel.* D'arg. à la fasce engr. de gu.; à la bord. de sa., ch. de huit bes. d'or. C.: une cuve de sa., cerclée et bordée d'or, à anses du même, chargée de cinq bes. d'or, 2, 1 et 2, et remplie d'un panache de sept pl. d'aut.: de gu., d'or, de gu., de sa., de gu., d'or et de gu.

Grevelink — *Holl.* D'or à un bras, arm. au nat., iss. d'une nuée mouv. du canton sen. du chef, tirant une ancre de sa. à la trabe de gu., d'une eau en p. au nat. [V. **Alsterphius-Grevelink.**]

Greven — *Zwolle, Hattem.* Coupé: au 1 d'arg. à une fasce de sa., et un chef du même, ch. de trois étoiles d'or; au 2 les armes de *de Wolf de Westerrode*, qui sont d'arg. au chev. de gu., acc. de trois merlettes du même.

Greven — *P. d'Overyssel.* De gu. à trois flèches d'arg., arm. du même, empennées d'or; l'une posée en bande, la pointe en haut, l'autre posée en barre, la pointe en bas, ces deux flèches passées en sautoir; et la troisième posée en fasce, br. sur les deux autres, la pointe à sen. Brl. de gu. et d'arg. C.: une flèche d'arg., arm. du même, empennée d'or, posée en pal, la pointe en bas; entre un vol, de gu. et d'arg. L. d'arg. et de gu.

Greven (van) — *Leeuwarden.* Ec.: au 1 d'or à la demi-aigle de sa., mouv. du parti; aux 2 et 3 de gu. à un lévrier ramp. d'arg., coll. d'or, soutenu d'une terrasse de sin., celui du 3 cont.; au 4 d'arg. à un arbre terrassé de sin. C.: l'arbre.

Grevenbroeck — *Bav.* (Barons, 8 janv. 1743.) Coupé: au 1 de gu. à une toison suspendue à un ruban mouv. des deux flancs, le tout d'or; la toison surm. d'une étoile (5) d'arg.; au 2 d'azur au chev. d'arg., chaque jambe bastillée d'une seule pièce. C.: trois pl. d'aut. d'arg. L. de gu. et d'azur. S.: deux chevreuils, au nat.

Grevenbroeck (van) — *Holl., Brab.* D'arg. à deux fasces brét. et c.-brét. de gu.; à la bord. comp. d'or et de sa.; *ou* à la bord. engr. d'azur. C.: un renard iss., au nat.

Grevencop — *Dan.* (An., 24 fév. 1749. M. ét.) Coupé, d'azur à trois étoiles (5) mal-ordonnées d'arg., sur gu. à la fasce ondée d'arg.; à la fasce d'or, br. sur le coupé. Cq. cour. C.: un griffon iss. d'arg. S.: deux griffons d'arg.

Grevenrode (van) — *Holl.* Coupé: au 1 de gu. à un croiss. d'arg.; au 2 d'azur à trois étoiles (8) d'or.

Greville-Nugent baron Greville de Cleavn — *Irl.* (Baron, 15 déc. 1869.) Ec.: aux 1 et 4 d'herm. à deux fasces de gu.; au canton du même (*Nugent*); aux 2 et 3 de sa. à la croix engr. d'or, ch. de cinq tourt. du champ; à la bord. engr. aussi d'or (*Greville*). C.: un basilic au nat., les ailes levées, ch. sur sa poitrine d'un tourteau de sa. et surm. de la *Légende:* DECENTI (*Nugent*); 2° un cygne d'arg., le vol levé, iss. d'une couronne de gu. (*Greville*). S.: à dextre un cygne d'arg., coll. d'une couronne de gu. et ch. sur sa poitrine d'un tourteau de sa.; à sen. un basilic de sin., les ailes levées, coll. d'une couronne à l'antique d'or, barbé et crêté de gu. D.: VIX EA NOSTRA VOCO.

Greville comte de Warwick — *Angl.* (Barons *Brooke*, 18 janv. 1620—21; comte de *Brooke*, 7 juillet 1746; comte de *W.*, 27 nov. 1759.) Ec.: aux 1 et 4 de sa. à la croix engr. d'or, ch. de cinq tourt. du champ; à la bord. engr. aussi d'or (*Greville*); au 2 d'or frêté d'azur (*Willoughby*); au 3 de gu. à la fasce d'or, accostée de six croix recr. du même (*Beauchamp*). Deux cq., le 1 timbré d'une couronne de gu. C.: 1° un cygne iss. d'arg., bq. de gu.; 2° un ours ramp. d'arg., couronné de gu., coll. et enchaîné d'or, tenant un bâton noueux d'arg. S.: deux cygnes d'arg., bq. et m. de gu., coll. de couronnes du même. D.: VIX EA NOSTRA VOCO.

Grevinck ou Greving — *Brab., Holl., Ostfrise, Groningue, Overyssel.* De gu. à cinq bes. d'or, 2, 1 et 2. Cq. cour. C.: un cygne iss. d'arg., le vol levé, coll. d'une couronne d'or, tenant en son bec un bes. d'or.

Grex — *Bruxelles.* D'azur à une rose à quatre feuilles d'or.

Grey — *Bâle.* De sa. au lion d'or, arm. et lamp. de gu. C.: une tête et col de lion d'or, lamp. de gu.

Grey — *Londres* (Baronet, 2 juillet 1814.) De gu. au lion d'arg.; à la bord. engr. du même. C.: une échelle d'escalade d'arg. D.: DE BON VOULOIR SERVIR LE ROY.

Grey-Egerton — *Cheshire* (Baronet, 5 avril 1617. Ec.: aux 1 et 4 d'arg. au lion de gu., acc. de trois phéons de sa. (*Egerton*); aux 2 et 3 fascé d'arg. et d'azur, sur un lambel de cinq pendants de gu. sur la première fasce (*Grey*). C.: 1° un faisceau de trois flèches d'or, arm. et empennées de sa., liées de gu., les pointes en bas; 2° une main de carn. en fasce, supp. un faucon ess. au nat. S.: à dextre un lion d'azur, à sen. un dragon ailé d'or, les ailes abaissées, ornés chacun d'un collier d'azur auquel est suspendu un écusson de gu. ch. de trois phéons d'arg. D.: VIRTUTI NON ARMIS FIDO.

Grey vicomte **Grancy** — *Angl.* (Vicomte, 1831. M. ét.) Fascé d'arg. et d'azur, la première fasce d'arg. ch. de trois tourt. de gu., surmontés d'un lambel d'herm.

Grey comte **Grey** — *Northumberland* (Baronet, 11 janv. 1746; baron *Grey de Howick*, 23 juin 1801; vicomte *Howick* et comte *Grey*, 11 avril 1806.) De gu. au lion d'arg.; à la bord. engr. du même. C.: une échelle d'escalade d'arg. S.: à dextre un léopard lionné de pourpre, cour. d'or; à sen. un tigre au nat., la tête posée de face. D.: DE BON VOULOIR SERVIR LE ROY.

Grey lord **Grey de Codnor** — *Angl.* (M. ét. en 1495.) Fascé d'arg. et d'azur, la première fasce d'arg. ch. de trois tourt. de gu.

Grey lord **Grey de Powis** — *Angl.* (M. ét.) Les armes de **Grey** comte de **Tankerville.**

Grey (de) comte **de Grey et de Ripon** — *Yorkshire* (Baron *Lucas de Crudwell*, 1 mai 1663; baron *Grantham*, 7 avril 1761; comte *de Grey de Wrest*, 3 oct. 1816; vicomte *Goderich*, 25 avril 1827; comte de *Ripon*, 10 avril 1833. Baronet, 1669.) Ec.: aux 1 et 4 fascé d'arg. et d'azur (*de Grey*); aux 2 et 3 de sin. au chev. d'or, acc. de trois cerfs du même, la tête posée de front (*Robinson*). Deux cq., le 2 cour. C.: 1° un basilic d'or, soutenu d'un chapeau de tournoi de gu. retr. d'herm. (*de Grey*); 2° un cerf de l'écu, posé sur un mont de sin. (*Robinson*). S.: deux basilics. D.: FOY EST TOUT.

Grey lord **Grey de Rotherfield** — *Angl.* (M. ét.) Fascé d'arg. et d'azur, la première fasce d'arg. ch. de trois tourt. de gu.; à la bande du même, br. sur le tout.

Grey lord **Grey de Ruthyn** — *Angl.* (M. ét.) Fascé d'arg. et d'azur, la première fasce d'arg. ch. de trois tourt. de gu. S.: à dextre un dragon d'or; à sen. un lion reg. de gu. [V. **Yelverton** baron **Grey de Ruthyn** et **Yelverton** comte de **Sussex.**]

Grey lord **Grey de Werke** — *Angl.* (Branche ét. le 20 juin 1706.) Les armes de **Grey** comte de **Tankerville.**

Grey lord **Grey de Wilton** — *Angl.* (M. ét. en 17e siècle.) Fascé d'arg. et d'azur, la première fasce d'arg. ch. de trois tourt. de gu., et la première fasce d'azur ch. d'un lambel d'arg. C.: une main d'arg. en fasce, ornée d'un bracelet d'or, supp. un faucon ess. d'or. S.:

Digitized by Google

à dextre un dragon d'or; à sen. un lion d'arg., cour. d'or.

Grey vicomte l'Isle — *Angl.* (Vicomte, 1483. M. ét. en 1512.) Fascé d'arg. et d'azur, la première fasce d'arg. ch. de trois tourt. de gu. et la première fasce d'azur ch. d'un lambel d'arg.

Grey (de) duc de **Kent** — *Essex* (Baron *Lucas*, 7 mai 1663; vicomte *Goderich*, comte de *Harold* et marquis de *Kent*, 14 déc. 1706; duc de *Kent*, 22 avril 1710; marquis *de Grey*, 19 mai 1740. M. ét. en 1740.) Fascé d'arg. et d'azur. C.: un basilic, le vol levé, posant sa patte dextre sur un chicot en pal. S.: deux basilics, les ailes abaissées. D.: STAT RELIGIONE PARENTUM.

Grey comte de **Stamford et de Warrington** — *Leicestershire* (Lord *Grey de Groby*, 21 juillet 1603; comte de *Stamford*, 26 mars 1628; baron *de la Mere* et comte de *Warrington*, 22 mai 1706.) Ec.: aux 1 et 4 fascé d'arg. et d'azur (*Grey*); aux 2 et 3 d'arg. à trois hures de sanglier de sa., le boutoir en haut (*Booth*). C.: une licorne d'herm., accornée et crinée d'or, pass. devant un soleil du même. S.: deux licornes, pareilles à celle du cimier. D.: A MA PUISSANCE.

Grey duc de **Suffolk** — *Angl.* (Lord *Grey de Groby*, 1446; comte de *Huntingdon*, 14 août 1471; marquis de *Dorset*, 18 avril 1475; duc de *S.*, 11 oct. 1551. M. ét. en 1554.) Fascé d'arg. et d'azur, la première fasce ch. de trois tourt. de gu., surmontés d'un lambel d'herm.

Grey comte de **Tankerville** — *Northumberland* (Baronet *Grey de Chillingham*, 15 juin 1619; lord *Grey de Werke*, 11 fév. 1624; vicomte *Glendale* et comte de *T.*, 11 juin 1695. Branche ét. en 1701.) De gu. au lion d'arg.; à la bord. engr. du même. C.: 1° une échelle d'escalade d'arg.; 2° une tête de bélier d'arg.

Grey (de) baron **Walsingham** — *Norfolk* (Baron, *W.*, 17 oct. 1780.) Fascé d'arg. et d'azur, la première fasce d'arg. ch. de trois annelets de gu. C.: une tête de dragon au nat. S.: deux dragons ailés d'arg., reg., coll. d'azur, enchaînés d'or, ch. chacun sur la poitrine de trois annelets de gu., rangés en fasce. D.: EXCITARI NON HEBESCERE.

Grey de Wilton (Baron et vicomte), v. **Egerton comte de Wilton.**

Greyers ou Greyerz, v. **Grnyères.**

Greyns — *Anvers* (An., 5 avril 1675.) D'azur à trois flambeaux d'arg., allumés d'or. C.: une colombe d'arg.

Greysbach (Comtes) — *Aut.* Fascé d'or et d'azur. C.: un vol à l'antique, aux armes de l'écu.

Greyseneck — *Styrie.* Ec.: aux 1 et 4 d'arg. à trois bêches de sa., posés en pairle, les manches aboutés; aux 2 et 3 de sa. à la bande contre-chevronnée d'arg. et de gu. Deux cq. cour. C.: 1° deux bêches de sa., posées en chev. renv., le fer en haut; 2° un vol à l'antique, aux armes du 2.

Greyss ou Greyssen, v. **Gremssen.**

Greystock lord **Greystock** — *Angl.* (M. ét.) Fascé d'arg. et d'azur; à trois couronnes de roses de gu., br. sur le fascé, 2 et 1. C.: un léopard d'or.

Grez (de) — *Brab. sept.* (Inc. dans la nob. néerl., 2 déc. 1889.) Fascé de gu. et d'arg. C.: une tête et col de lévrier d'arg., coll. d'or; entre un vol à l'antique de gu. T.: à dextre un lion reg. au nat.; à sen. une femme hab. de sin. aux manches pendantes, à la ceinture d'or, chaussée du même, coiffée d'un bonnet polatu de sin., retr. d'herm.

Grez (de) — *Brab. sept.* (An., 11 sept. 1841.) Ec.: aux 1 et 4 fascé de gu. et d'arg. (*Grez*); aux 2 et 3 d'azur à une fleur-de-lis d'arg. (*Ingenhousz*). Cq. cour. C.: une tête et col de lévrier au nat., coll. de gu., bordé et bouclé d'or; entre un vol-banneret coupé d'arg. sur gu. L. d'arg. et de gu. T.: à dextre un lion au nat.; à sen. un sauvage de carn., ceint et cour. de lierre, arm. d'une massue. D.: UTINAM CITIUS!

Grézie (de la) — *Rouergue.* Fascé d'or et de sa.; à la bande d'or, br. sur le tout et ch. de trois fleurs-de-lis de gu.

Grezille (de la) — *Anjou.* De gu. fretté d'arg.

Grezillonnaye (de la) — *Bret.* De vair; à la cotice comp. d'arg. et de gu., br. sur le tout.

Grezmiller — *Allem.* Ec.: au 1 d'arg. à la moitié dextre d'une roue de gu.; aux 2 et 3 d'azur au lion d'or, celui du 3 cont.; au 4 d'arg. à la moitié sen. d'une roue de gu. Cq. cour. C.: un homme iss., posé de profil, hab. d'azur au rabat d'arg., coiffé d'un bonnet albanais d'azur, retr. d'arg., tenant de sa main dextre la moitié dextre d'une roue de gu. L.: à dextre d'arg. et de gu., à sen. d'arg. et d'azur.

Grib — *Dan.* (M. ét.) D'arg. à deux fasces d'azur. C.: deux prob., aux armes de l'écu.

Grib — *Dan.* (M. ét.) D'or à un griffon pass. de gu. C.: le griffon, iss.

Grib — *Dan.* (M. ét.) D'or à un membre d'aigle de sa., la serre en haut. C.: le membre d'aigle, entre deux prob. d'or.

Gribaldi — *Piémont.* D'or au saut. ancré d'azur. D.: PLUS PENSER QUE DIRE POUR PARVENIR.

Gribauval (Marquis de), v. **Gronches** marquis **de Gribauval.**

Gribel de Kalckreut — *Souabe.* De sa. à deux gâches d'arg., passées en saut. Cq. cour. C.: les gâches; *ou*, un demi-vol aux armes de l'écu.

Gribius — *Holl.* D'or à une hure de sanglier de sa. C.: le meuble de l'écu.

Gribolet — *Fribourg.* D'azur à une tour d'arg. ouv. et aj. de sa., couverte d'un toit pointu du sec., posée sur un tertre de trois coupeaux de sin. et accostée de deux croiss. d'arg. (*ou*, la tour et les croiss. d'or).

Griboval — *Art.* De sa. à trois molettes (5) d'arg. Cq. cour. C.: une aigle iss. d'or.

Gricourt (Marquis de), v. **Théry** marquis **de Gricourt.**

Gridenfingen (Barons) — *Aut.* De gu. à deux faucilles adossées d'arg., emm. d'or. C.: les faucilles.

Grieb — *Bâle.* D'arg. à la bande de sa., ch. de trois roses du champ. Cq. cour. C.: une tête et col de cerf d'arg., cour. d'or, ramée de sa.

Grieben — *P. d'Erfurt.* Coupé: au 1 d'or à un griffon pass. de sa.; au 2 losangé de sa. et d'or. C.: une griffon iss. de sa., entre deux pl. d'aut. d'or.

Griecken (van) — *Leyde.* D'azur à la fasce de gu., acc. de trois croiss. d'arg.

Griecken (van) — *Louvain.* D'arg. à trois pals de gu., retraits en chef.

Grief, v. **Gryp** ou **Gryph.**

Griem — *Prov. rhén.* D'arg. à trois fers carrés de gu., emm. du même. C.: l'un des meubles de l'écu, entre un vol d'arg.

Griesauer — *Allem.* Ec.: aux 1 et 4 d'arg. au lion de gu., brandissant un bâton du même; aux 2 et 3 d'arg. à un caducée de gu. Cq. cour. C.: le lion, iss.; entre deux prob. coupées, à dextre d'or sur sa., à sen. d'arg. sur gu., ornées chacune dans son embouchure de trois rameaux d'olivier de sin. L. conformes aux émaux des prob.

Grienauer — *Aut.* Ec.: aux 1 et 4 de sa. au lion d'or, celui du 1 cont.; aux 2 et 3 d'azur à un cerf naiss. d'or, celui du 3 cont. Cq. cour. C.: un lion iss. d'or, tenant une épée d'arg., garnie d'or.

Grienbeck — *Styrie.* D'arg. au lion de sa. Cq. cour. C.: le lion, iss.

Grienbeck de Niederhausen — *Bav.* (M. ét.) De sa. à la bande d'arg., ch. de deux plats d'or. C.: un plat d'or, rempli de plumes de coq de sa. L. d'or et de sa.

Grienberger (Edle von) — *Aut.* (Chevaliers du St.-Empire, 27 juin 1792.) D'arg. au pal de sa., ch. d'une montagne de sin., mouv. de la p.; au griffon d'or, ailé de gu., soutenu de ladite montagne et br. sur le tout, supp. de sa patte dextre un rocher d'arg. Cq. cour. C.: le griffon rampant; entre deux prob. coupées, à dextre d'arg. sur sa., à sen. d'or sur gu. L. conformes aux émaux des prob. — (Chevaliers autrichiens, 19 août 1794.) D'or à une montagne de six coupeaux de sin., mouv. de la p. Deux cq. cour. C.: 1° un griffon iss. et cont. d'or, tenant entre ses pattes la montagne de l'écu; 2° trois pl. d'aut., une d'or entre deux de sin. L. d'or et de sin.

Griesenfels — *Suisse.* D'arg. à trois cornes de bouquetin de sa., posées en fasces, l'une sur l'autre. C.: un écran hexagone, aux armes de l'écu.

Griesenstein — *Souabe.* Fascé d'arg. et d'azur. Cq. cour. C.: trois pl. d'aut. d'arg.

Grieninger — *Pforzheim* (*Bade.*) D'arg. à un homme iss., hab. de sa., ceint et rebr. d'or, tenant de sa main dextre une branche d'arbre de sin., la tête environnée d'un chapelet de roses, de gu., d'arg. et de sa. C.: l'homme iss.

Griennagel — *Bav.* (An., 5 janv. 1781.) Ec.: aux 1 et 4 de gu. à la bande d'arg., acc. en chef d'une cigogne tenant au bec un serpent et posée sur un tertre, le tout au nat., et en p. d'un senestrochère arm., mouv. de la bande, la main de carn. tenant un poignard en pal; aux 2 et 3 d'azur au lion d'or, cour. du même. Sur le tout d'or à un clou de sin., la pointe en bas. Cq. cour. C.: le lion iss., tenant de sa patte dextre le clou du surtout; entre un vol coupé, à dextre d'or sur azur, à sen. d'arg. sur gu.

Griensven (van) — *Holl.* Ec.: aux 1 et 4 d'or

Digitized by Google

à trois roses de gu.; aux 2 et 3 d'arg. à une grappe de raisins d'azur, tigée et feuillée de sin., posée en barre. **C.**: la grappe, couchée.

Griensven (van) — *Brab.* De sa. à trois lions d'or.

Grienthal (Barons) — *Aut.* Ec.: aux 1 et 4 d'or à un membre d'aigle de sa., la serre en bas, celui du 1 cont.; aux 2 d'arg. au senestrochère et au 3 d'arg. au dextrochère, paré de gu., la main de carn. Deux cq., le 1 cour. **C.**: 1° le membre d'aigle, la serre en haut, le genou à sen.; **I.** d'or et de sa.; 2° un buste d'homme, hab. de gu.; **I.** d'arg. et de sa.

Grienthaler — *Aut.* D'arg. à un homme, posé de profil, hab. de gu., mouv. d'un tertre d'or et tenant un membre d'aigle de sa., posé sur son épaule. Cq. cour. **C.**: un avant-bras, posé en pal, paré de gu., rebr. d'or, la main de carn. tenant un membre d'aigle de sa., en fasce, la serre à dextre.

Griers, v. **Grayères.**

Griesbeck — *Tirol.* Ec.: aux 1 et 4 parti d'or et d'azur, à trois chev. de l'un en l'autre; aux 2 et 3 parti: *a.* d'arg. à l'aigle de gu.; *b.* reparti de gu. et d'arg. Sur le tout d'azur à une tour d'arg., sommée d'une coupole. L'écu timbré de la tour du surtout, entre deux cq. cour. **C.**: 1° un vol aux armes du 1; 2° l'aigle du 2.

Grierson de Lag — *Ecosse* (Baronet, 28 mars 1685.) De gu. à la fasce d'or, ch. d'une étoile (5) d'azur et acc. de trois serrures carrées d'arg. **C.**: une serrure de l'écu. **D.**: HOC SECURIOR.

Griesbach — *Strasbourg.* D'or à la fasce de sa., acc. en chef de deux roses du même. **C.**: deux prob. coupées de sa. sur or, ornées chacune à l'ext. de quatre panelles de sin., dont une dans l'embouchure.

Griesenberg — *Thurgovie.* Chevronné d'azur et d'or, de quatre pièces. **C.**: un chapeau piramidal d'or, le rebord de gu., ch. d'un écusson aux armes de l'écu; le chapeau sommé d'une queue de paon au nat.

Griesingen, v. **Griesslingen.**

Griesinger — *Saxe* (An., 14 août 1819.) D'arg. à deux flèches d'or, arm. d'arg., passées en saut.; à un coeur de gu., br. sur le point d'intersection. Cq. cour. **C.**: un homme iss., hab. de gu., bout. d'or, tenant de sa main dextre un livre ouvert. **L.** d'arg. et de gu.

Grieskircher — *Aut.* Parti: au 1 d'azur à la fasce d'or; au 2 de gu. à une église d'arg., essorée de gu., flanquée de deux tours d'arg., couvertes du même. A la champagne d'arg., br. sur le parti. Cq. cour. **C.**: un vol, l'aile dextre d'azur à la fasce d'or, l'aile sen. coupée d'arg. sur gu. **L.** conformes aux émaux du vol.

Griess — *Suisse.* De gu. à un cygne d'arg., les pieds tronqués, le pied sen. attaché à une corde de sa., mouv. du canton dextre de la p. **C.**: une tête et col de cygne d'arg., le dos longé d'une crête de six angles de gu.

Griessenbeck — *Bav.* Coupé d'or sur sa.; à un griffon de gu., br. sur le coupé. Cq. cour. **C.**: le griffon iss. **L.** d'or et de gu.

Griessenbeck auf Griessenbach — *Bav.* (Barons, 22 avril 1739.) Ec.: aux 1 et 4 d'or à un coq de sa., bq., crêté et barbé de gu., posé sur un tertre de sin. (*Hahnreith*); aux 2 et 3 de gu., à la fasce d'arg., ch. d'une rose du champ (*Ottenhofer*). Sur le tout coupé d'or sur sa.; à un griffon de gu., br. sur le coupé (*Griessenbeck*). Trois cq. cour. **C.**: 1° et 2° les meubles des 1 et 4, le coq du 3 tourné à dextre; 2° un griffon de gu., entre un vol aux armes du 2. **L.**: à dextre d'or et de gu., à sen. d'arg. et de gu.

Griessenbeck von Griessenbach zu Hahnreith — *Bav.* (Conf. du titre de chevalier du St.-Empire, 4 avril 1708.) Ec.: aux 1 et 4 d'arg. à un griffon de gu. (*Griessenbeck*), celui du 1 cont.; aux 2 et 3 d'or à un coq de sa., bq. d'or, crêté et barbé de gu., posé sur un tertre au nat. (*Hahnreith*), celui du 3 cont. Deux cq. cour. **C.**: 1° le griffon du 1, iss.; **I.** d'arg. et de gu.; 2° le coq; **I.** d'or et de sa.

Griesshelm — *Saxe, Brunswick.* D'or à la fasce de sa., acc. en chef de deux roses du même. **C.**: deux prob. coupées alt. d'or et de sa., ornées chacune à l'ext. de trèfles de l'un à l'autre. **L.** d'or et de sa.

Griesslingen — *Souabe.* De sa. à la bande tranchée d'arg. sur gu. **C.**: deux cornes de buffle aux armes de l'écu (sur la corne dextre la bande est transformée en barre).

Griessmair d'Inkofen — *Bav.* (M. ét.) D'or à un homme iss., hab. d'azur, au rabat d'arg., coiffé d'un bonnet d'azur, retr. d'arg., tenant de sa main dextre étendue la moitié dextre d'une roue de moulin de sa. Cq. cour. **C.**: l'homme iss. **L.** d'or et d'azur.

Grietens — *Brab.* De gu. à la fasce d'arg., ch. de trois coquilles de sin.

Grietenstein — *Flandre.* D'or à un chien braque pass. de sa., coll. de gu.

Griethuysen (van) — *Arnhem.* Ec.: au 1 un oiseau cont., coll. d'un ruban flottant, la tête sommée d'une étoile; au 2 un lion léopardé; au 3 une demi-aigle, mouv. du parti; au 4 une sauterelle pass.

Griethuysen (van) — *Holl.* D'arg. à trois fasces échiq. de gu. et d'arg.

Griethuysen (van) — *Holl.* Coupé: au 1 d'or à trois trèfles de sin.; au 2 de sin. à trois fleurs-de-lis d'arg. Brl. d'or et de sin. **C.**: trois membres d'aigle accostés de sa., les serres en haut. **L.** d'or et de sa.

Grieux — *Norm.* De sa. à trois grues d'arg., tenant chacune une vigilance d'or.

Grifalcon — *Vérone.* De gu. à un ange de carn., hab. d'une dalmatique d'or, posé de profil.

Grifenstein — *Wurt.* D'or à un griffon arrêté de sa., sur un rocher de trois coupeaux de sin., les pattes de devant de gu. **C.**: le griffon.

Grifalconi — *Vérone.* De gu. à un griffon d'arg.

Griffen — *Silésie.* D'or à un griffon de gu.

Griffenfeld — *Dan.* (An., 1671; comtes, 26 nov. 1673. M. ét.) Ec.: aux 1 et 4 coupé: *a.* d'azur au léopard d'or; *b.* de gu. à deux barres d'or; aux 2 et 3 d'arg. à sept coeurs de gu., 1, 3, 2 et 1. Sur le tout un écusson de gu., cour. d'or, ch. d'un griffon d'or, tenant une bache d'arg. au manché allongé et arrondi, sur lequel reposent ses pieds. Trois cq. cour. **C.**: 1° une tour d'arg., ouv. et aj. de sa.; 2° le griffon avec la hache; 3° cinq pl. d'aut., ait. d'arg. et de gu. *Manteau* de gu., doublé d'herm.

Griffensee — *Souabe.* Ec. d'or et de sa. Cq. cour. **C.**: un demi-vol de sa.

Grifferat [anciennement **Verjon**] — *Genève.* D'or à l'aigle de sa., tenant dans ses serres une souris de sa.

Griffet de la Beaume — *Forez.* D'azur à un griffon d'or, acc. de trois croix ancrées d'arg., rangées en chef.

Griffi — *Lang.* Ec.: aux 1 et 4 d'azur à un griffon d'or; aux 2 et 3 d'azur à une patte de lion d'or, posée en bande.

Griffies-Williams — *P. de Galles* (Baronet, 22 mai 1815.) Ec.: aux 1 et 4 d'arg. au chev. engr. de gu., ch. d'une rose du champ et de deux fleurs-de-lis du même; le chev. acc. de trois rencontres de boeuf de sa. (*Williams*); aux 2 et 3 d'azur à la fasce vivrée d'herm., acc. de quatre griffons d'or, 2 en chef et 2 en p. (*Griffies*). **C.**: 1° une tête et col de boeuf de sa. semée de mouch. d'herm. d'or, accornée d'or, tenant entre ses dents une pique rompue, au nat. (*Williams*); 2° un griffon d'azur, bq. et m. d'or, les ailes levées d'herm., appuyé sur une échelle d'escalade d'or (*Griffies*).

Griffin baron **Griffin de Braybroke** — *Essex* (Baron, 3 déc. 1688. M. ét. en 1742.) De sa. à un griffon d'arg., bq. et m. d'or. **C.**: une tête de dogue de sa. **S.**: deux lions reg. d'arg., crinés de sa., coll. de couronnes d'olivier de sin. **D.**: VINCIT QUI DEVINCIT.

Griffin baron **Braybrooke** — *Essex* (Baron, 5 sept. 1788.) Ec.: aux 1 et 4 de sa. à un griffon d'arg., bq. et m. d'or (*Griffin*); aux 2 et 3 de gu. au saut d'arg., ch. d'une rose du champ, bout. d'or, barbée de sin. (*Neville*). **C.**: 1° une tête de dogue de sa. (*Griffin*); 2° un boeuf au nat., coll. et enchaîné d'or (*Neville*). **S.**: deux lions reg. d'arg., crinés de sa., coll. chacun d'une couronne d'olivier de sin. **D.**: NE VILE VELIS.

Griffioen van Waarder — *Holl.* De sa. à trois épis tigés et feuillés, acc. d'une étoile en chef, le tout d'or. **C.**: un griffon iss. d'or.

Griffith — *Irl.* (Baronet, 20 avril 1858.) Ec.: aux 1 et 4 d'azur à la fasce d'arg., ch. d'un trèfle de sin. et acc. de trois los. du sec. (*Griffith*); aux 2 et 3 de gu. au chev. d'herm., acc. de trois têtes d'homme de carn. posées de profil (*Griffith de Penrhyn*). Cq. cour. **C.**: un griffon d'or, l'épaule ch. d'un trèfle de sin. **D.**: JOVIS OMNIA PLENA.

Griffith de Barton-Agnes — *Yorkshire* (Baronet, 7 juin 1726. M. ét. en 1756.) De gu. à la fasce vivrée d'arg., ch. de trois martinets de sa. et acc. de six lions d'or.

Griffo — *Naples.* D'arg. à un griffon de gu.

Griffon — *Ponthieu.* De gu. à un griffon d'or.

Griffon — *Saintonge, Poitou.* D'azur à un griffon d'arg.

Griffon ou Griphon — *Dauphiné.* D'azur à deux chev., le premier d'arg., le sec. d'or, acc. de deux coquilles du même en chef, et d'un croiss. d'arg. en p.

Griffoni — *Rome.* Taillé d'arg. sur or.

Griffonnière (de la) — *Bresse.* D'arg. à trois couronnes de sin.

Griffoules — *Limousin.* Losangé d'or et d'arg

Digitized by Google

Grifoni — *Florence.* D'or au griffon de ....

Grifoni — *Rome.* Cinq points d'or, équipollés à quatre de sa.

Griften — *Hesse.* Parti: au 1 de sa. à la fasce d'arg.; au 2 d'or plein. **C.:** deux prob., celle à dextre de sa. à la fasce d'arg., celle à sen. d'or plein.

Grigis — *Brab.* (An., 23 déc. 1776.) D'or au chev. de gu., acc. de trois flammes du même. **C.:** cinq pl. d'aut., alt. d'or et de gu.

Grignan — *Lang., Prov.* De gu. au chev. d'or, acc. en chef de deux croix pattées du même et en p. d'une rose d'arg.

Grignart — *Tournaisis.* D'arg. à une tête de More, tort. d'or.

Grignart de Champsavoie — *Bret.* De sa. à la croix d'arg., cant. de quatre croiss. du même. **D.:** EN ELLE JE METS MON ESPOIR; *ou :* SPES MEA.

Grigneaux — *Périgord, Bret.* De gu. au chev. d'or, acc. de trois croix potencées du même.

Grignette — *Bourg.* De gu. à une grue avec sa vigilance d'arg.

Grignois — *Aav.* D'azur à une tige de trois épis entrelacés d'or.

Grignon — *Lorr.* (An., 8 avril 1546.) D'azur à six los. d'or, rangées en fasce, et acc. en p. d'une coupe d'arg.

Grignon de la Fourestrie — *Maine.* De gu. à trois clés d'or, posées en pals, 2 et 1.

Grignon des Fresnes — *Bret.* D'azur à une fleur-de-lis d'or, surm. d'un épervier du même.

Grignon de la Grignonaye — *Bret.* D'arg. à trois roses de gu., bout. d'or.

Grignoncourt (Comtes **de**), v. Marquis **de Villers** comtes **de Grignoncourt.**

Grigny (Marquis **de**), v. **de la Basseccur** et **Salperwick** — marquis **de Grigny.**

Grigny — *Brab.* D'or à trois haches de sa., les deux du chef adossées.

Grilm — *Dan.* (M. ét.) Parti de sa. et d'arg. **C.:** une tour de gu., sommée d'un drapeau de gu. enroulé autour de sa hampe et accosté de douze bannières alt. de gu. et d'arg.

Grilim — *Dan.* (M. ét.) D'azur à une coquille d'arg. Cq. cour. **C.:** un miroir d'azur, encadré et emm. d'or, entouré de cinq plumes de paon au nat.

Grilo. Nom porté par plusieurs fam. ét. en *Dan.*, savoir: 1° D'arg. à une tête et col de sanglier de sa., coupée de gu. **C.:** une tête et col de sanglier de sa. — 2° D'arg à une étoile (5) de gu. **C.:** deux étoiles (5) de gu., accostées. — 3° Coupé d'arg. sur azur; à une étoile (6) de gu., br. sur le coupé. **C.:** deux prob. coupées, à dextre d'azur sur gu., à sen. d'arg. sur gu. — 4° D'arg. à un sanglier pass. de sa. **C.:** le sanglier, iss. — 5° Parti: au 1 d'arg. à un membre de bouc de sa., posé en pal, le sabot en haut; au 2 d'arg. à deux fasces d'azur. **C.:** le membre de bouc à dextre, et une prob. d'azur à sen.

Gril (le) — *Bret.* D'or fretté de sa. — *Ou:* D'azur au chev. d'or.

Gril de St.-Michel — *Dauphiné.* D'azur à la bande d'or, ch. de trois grillons de sa., et acc. de deux tours d'arg., maçonnées de sa., 1 en chef et 1 en p.

Grill — *Suède.* D'or à une autruche de sa., tenant en son bec un serpent.

Grill ou **Gryll** — *Ingolstadt.* De sa. à la fasce d'or, ch. d'un lion léopardé du champ; la fasce acc. de deux grillons du sec. en fasces, 1 en chef et 1 en p. Cq. cour. **C.:** un vol à l'antique de sa., ch. d'une fasce d'or.

Grille — *Lorr.* (An., 21 juin 1572.) D'or à deux bâtons de sa., passés en saut., cant. de quatre mains du même.

Grille ou **Grillo** — *Gênes, Lang., Prov.* (Marquis d'*Estoublon*, avril 1684.) De gu. à la bande d'arg., ch. d'un grillon de sa., posé dans le sens de la bande.

Grillet — *Comtat-Venaissin.* D'azur à la fasce d'arg., acc. d'un grillon de sa. en chef et d'une étoile du même en p.

Grillet [Grillet de Brissac] — *Piémont, Comtat-Venaissin, Catalogne.* De gu. à la fasce ondée d'or, acc. en chef d'un lion léopardé d'arg. et en p. de trois bes. rangés du même.

Grillet de la Sardière — *France.* D'azur au chev. d'or, surm. d'un croiss. d'arg. et acc. de trois grelots du sec.

Grillion *dit* **Simon** — *Lorr.* (An., 1591.) D'azur à la fasce, acc. en chef d'un lion tenant une fleur-de-lis, et en p. d'un croiss., le tout d'arg.

Grillo — *Bâle.* D'azur à un grillon de sin., posé en fasce, sur un tertre de sin., acc. en chef de deux étoiles (5) d'or. **C.:** le grillon. **L.** d'arg. et d'azur.

Grillo, v. **Grille.**

Grillot (Baron de l'Empire) — *France.* Coupé: au 1 d'or à la fasce d'azur, ch. de deux étoiles du champ; au 2 d'azur à un canon sur son affût d'or, adextré d'une pile de trois boulets du même.

Grilly — *P. de Vaud.* Ec.: aux 1 et 4 d'azur à un fer-à-cheval d'arg., posé en bande, les bouts en haut; aux 2 et 3 de sin. au lion d'or, ch. d'un bâton alésé de gu.

Grim ou **Grimb** — *Dachau* (*Bav.*) D'azur au lion d'or, accosté de deux étoiles (8) du même et tenant de ses pattes une tige arr. fleurie de trois pièces d'arg. **C.:** six roses d'arg., tigées et feuillées de sin.

Grimal — *Rouergue, Lang.* D'arg. à un lévrier pass. de sa.; au chef d'azur, ch. d'un croiss. d'arg. entre deux étoiles d'or.

Grimal — *Guyenne, Gasc.* D'arg. à un pin de sin., accosté de deux abeilles de gu.; au chef d'azur, ch. d'une abeille d'or.

Grimal — *Guyenne, Gasc.* D'arg. à l'aigle de sa.; au chef d'azur, ch. de trois étoiles du champ.

Grimaldi d'Antibe — *Italie.* Fuselé d'arg. et de gu. **C.:** une femme iss., hab. de gu., les cheveux épars. **T.:** deux vieillards, hab. d'or, arm. de massues posées en pied.

Grimaldi di Boglio — *Italie.* Ec.: aux 1 et 4 d'azur à une étoile (12) d'or; aux 2 et 3 fuselé d'arg. et de gu.

Grimaldi di Castro — *Italie.* Fuselé d'arg. et de gu.; au chef d'or, ch. d'une aigle de sa., cour. d'or. **C.:** l'aigle. **L.** d'arg. et de gu.

Grimaldi *dit* **Cavaleroni** — *Italie.* Fuselé d'arg. et de gu.; au chef d'or, ch. d'une aigle de sa. Cq. cour. **C.:** l'aigle. **L.** d'arg. et de gu.

Grimaldi princes **de Monaco** — *Italie.* Fuselé d'arg. et de gu. Cq. d'or. **C.:** une fleur-de-lis d'or, entre une palme et un rameau de laurier. **T.:** deux moines de l'ordre de St.-Augustin, la tête nue, chacun brandissant une épée. **D.:** DEO JUVANTE. *Manteaux* d'azur, doublé d'herm., sommé d'une couronne princière doublée d'azur [Comp. **Gouyon.**]

Grimani (Comtes) — *Venise, Vicence.* Palé d'arg. et de gu., de huit pièces; et une croisette latine du dernier émail, posée en haut sur le deuxième pal d'arg. **C.:** la toque du doge de Venise. **S.:** deux lions d'or.

Grimani-Gimetiniani — *Venise* (Comtes autrichiens, 8 fév. 1819.) Coupé: au 1 parti: *a.* d'arg. au pal de gu., senestré en chef d'une croisette latine au pied fiché du même; *b.* de gu. à deux pals d'arg.; au 2 parti: *a.* d'or à l'aigle ép. de sa., bq. et m. du champ, chaque tête surm. d'une couronne du sec.; *b.* d'or à deux fasces d'azur. Cq. cour. **C.:** cinq pl. d'aut.: d'azur, d'arg., de gu., d'or et de sa. **L.:** à dextre d'arg. et de gu., à sen. d'or et d'azur.

Grimardias — *Guyenne.* De gu. à une étoile d'arg., acc. de trois cors-de-chasse du même, les embouchures à dextre.

Grimau — *Roussillon.* D'or à trois coquilles oreillées d'azur.

Grimaud — *Bret., P. de Vaud.* De gu. à deux fasces d'arg., acc. de sept coquilles du même, 3, 3 et 1.

Grimaud de Larras — *Forez.* D'azur à la croix d'or, ch. de neuf los. de sa.

Grimaud comtes **d'Orsay** — *France, Aut.* (Comtes d'*Orsay*, en France, août 1770; comtes du St.-Empire, 27 juin 1792.) Ec.: au 1 d'or à l'aigle ép. de sa., surm. d'une couronne impériale; au 2 coupé d'or sur sa.; au 3 de gu. à la fasce d'arg.; au 4 parti: *a.* d'or à la fasce d'azur; *b.* d'azur à un peuplier de sin., terrassé du même, le fût adextré d'un croiss. cont. d'arg. et senestré d'une étoile d'or. Sur le tout parti et losangé, à dextre de gu. et d'arg., à sen. d'azur et d'or; ch. d'un écusson d'azur surch. d'une fasce d'or, acc. en chef d'un croiss. cont. d'arg. entre deux étoiles d'or et en p. d'une carpe nageante d'arg. Quatre eq. cour. **C.:** 1° une étoile d'or, entre deux rameaux de laurier de sin.; 2° les meubles du 1; 3° une couronne de prince du St.-Empire; 4° un paon d'arg., les ailes ouv. et ch. chacune d'une fasce de gu. **L.:** des deux premiers cq., d'or et d'azur; des deux autres, d'arg. et de gu. **D.:** GLORIA QUO COELUMQUE VOCANT [V. **Grimod de la Reynière.**]

Grimaudet — *Anjou, Bret.* (An., 1644.) D'or à trois lions de gu.

Grimberg (von dem) *dit* **von Altenbockum** — *Courlande.* De sa. à un annelet d'or. Cq. cour. **C.:** un lévrier iss. de sa., coll. et bouclé d'or, l'épaule ch. d'un annelet du même; entre un vol, de sa. et d'or, chaque aile ch. d'une fasce de l'un à l'autre.

Grimberge (van) — *P. d'Overyssel.* Parti: au 1 d'azur à trois fasces d'or, ch. de six los. de gu., 3, 2 et 1; au 2 d'arg. à une demi-rose de gu., mouv. du parti.

Grimbergen (van) — *Brab.* Coupé: au 1 parti:

a. de sa. au lion d'or, arm. et lamp. de gu ; *b.* d'or à trois pals de gu.; au 2 de sin. à trois mâcles d'arg. Cq. cour. **C.:** une tête et col d'âne de sa.

Grimbergen (van) — *Bois-le-Duc.* De gu. à la fasce d'arg.; à une escarboucle d'or, br. sur le tout. **C.:** un dragon iss. au nat., les ailes levées.

Grimberghe (van) — *Brab.* D'or à la fasce d'azur; au sautoir de gu., br. sur le tout. [Comp. **van Assche** *dit* **de Grimberghe.**]

Grimberghe (Vicomtes **de**), v. **van den Dycke, Heiman et Kerrenbroeck** — vicomtes **de Grimberghe.**

Grimberghe (Princes **de**), v. **Alberti** princes **de Grimberghe, Mérode et Ongnies** comtes **de Mastaing.**

Grimde (van) — *Brab.* Ec.: aux 1 et 4 d'or au saut. engr. de gu.; au fr.-q. d'arg., ch. d'une fasce d'azur (*van Grimde*); aux 2 et 3 d'or au saut. échiq. d'arg. et de sa.

Grimholtz — *Hambourg.* Parti: au 1 d'azur à la fasce de gu., acc. en chef d'une femme iss. de carn., mouv. de la fasce; au 2 de gu. à deux demi-roses d'arg., mouv. du parti, l'une sur l'autre. **C.:** une fasce de gu., br. sur deux prob. coupées alt. d'arg. et d'azur. **L.** d'arg., d'azur et de gu.

Grimhuysen (van) — *Brab.* D'or à trois croiss. de sa.; au filet en barre de gu., br. sur le tout. **C.:** un croiss. de sa.

Grimm — Comté de *Bentheim.* D'arg. à une tête et col d'ours de gu., coll. d'or.

Grimm — *Prusse* (An., 13 juillet 1839.) Ec.: aux 1 et 4 d'azur à trois étoiles d'arg.; aux 2 et 3 d'arg. à un coq hardi de sa., crêté et barbé de gu., posé sur une terrasse de sin. **C.:** un léopard iss. d'arg.; entre un vol d'azur, chaque aile ch. d'une étoile d'or. **L.:** à dextre d'arg. et d'azur, à sen. d'arg. et de sa.

Grimm — *Allem.* Ec.: aux 1 et 4 d'azur à un soleil d'or; aux 2 et 3 de gu. au lion d'or, celui du 3 cont. Deux cq. cour. **C.:** 1° un soleil d'or, entre deux preb. du même; **L.** d'or et d'azur; 2° le lion du 2, iss., entre un vol de sa.; **L.** d'or et de gu.

Grimm — *Bohême* (Chevaliers, 11 sept. 1689.) Parti: au 1 coupé: *a.* de gu. à une charrue d'or, acc. en chef à dextre d'un soleil du même et à sen. d'un croiss. d'arg; *b.* d'or à un faisceau des licteurs au nat., lié de gu.; au 2 d'azur à une chaîne de collines au nat., sommée d'un cep de vigne fruité d'une grappe de raisins de gu. et pamprée de neuf pièces de sin.

Grimm — *Bâle.* De sa. au lion d'or, soutenu d'un tertre du même. **C.:** le lion, iss.

Grimm — *Soleure.* D'or à deux membres d'aigle au nat., coupés à la cuisse de gu., passés en saut., la serre en haut, acc. au point du chef d'une croisette d'arg. **C.:** un demi-vol, aux armes de l'écu.

Grimm — *New-York.* De gu. à trois fers de lance d'arg.

Grimm barons **de Süden** — *Aut.* Coupé d'or sur azur. Sur le tout de gu. à une grue avec sa vigilance d'or. Trois cq. cour. **C.:** 1° une croix de Malte de gu., bordé d'arg., entre deux prob., coupées d'or sur gu.; 2° la grue; 3° trois pl. d'aut.: d'or, d'azur et d'arg. **L.:** à dextre d'or et de gu., à sen. d'or et d'azur. **S.:** deux lions d'or, arm. et lamp. de gu.

Grimme (Edle **von**) — *Bav.* (Chevaliers du St.-Empire, 8 juillet 1792; nob. autrichienne, 9 août 1794.) De gu. au lion d'or; l'écu bordé d'arg. **C.:** une tête et col de lion d'or. **L.** d'or et de gu.

Grimmelsen — *Bav.* (An., 10 mars 1790.) Coupé: au 1 d'or à deux branches de chêne de sin., posées en pals, feuillées chacune de cinq pièces; au 2 de gu. à une étoile (7) d'or. Brl. de gu. et d'or. **C.:** une tête de lion d'or. **L.** d'or et de gu.

Grimmel — *Bav.* (Nob. du St.-Empire, 28 juin 1738.) D'azur à une coquille de St.-Jacques d'arg. Cq. cour. **C.:** un vol, aux armes de l'écu.

Grimmelscheidt ou **Grumelscheidt** — *Luxemb.* De gu. à l'aigle d'or. — *Ou:* D'arg. à l'aigle de sa., bq. et m. de gu. **C.:** un More iss., bab. aux armes de l'écu, tort. d'arg.

Grimmen — *Silésie.* De gu. à une tête et col de cerf au nat., mouv. d'une couronne d'or. **C.:** les meubles de l'écu.

Grimmenstein (Barons) — *Aut., Suisse, Prusse.* D'arg. semé de feuilles de tilleul de sin., les tiges en haut; au lion de gu., br. sur le tout. **C.:** une tête et col de lion de gu. **L.** d'arg. et de gu.

Grimming — *Carinthie.* Ec.: au 1 d'arg. à la fasce de sa., ch. de trois pals de gu.; aux 2 et 3 tranché de gu. sur sa., le gu. ch. d'un griffon naiss. d'or, mouv. du tranché; au 4 de gu. à la fasce d'arg., ch. de trois pals de sa. Deux cq., le 1 cour. **C.:** 1° un vol cont., aux armes du 1; **L.** d'arg. et de sa.; 2° un griffon iss. d'or; **L.** d'or et de gu.

Grimming de Niedernrain — *Carinthie.* Ec.: aux 1 et 4 d'or à un bras, arm. de sa., ganté d'arg., tenant une massue de fer; aux 2 et 3 d'arg. à la fasce de sa., ch. de trois pals de gu. Deux cq. cour. **C.:** 1° un demi-vol cont. aux armes du 1, les plumes ext. d'azur; **L.** d'arg. et d'azur; 2° un demi-vol, aux armes du 2; **L.** de gu. et de sa.

Grimming de Stahl — *Aut.* (Barons du St.-Empire, 1617 en 1649. M. ét. le 25 sept. 1867.) Ec.: aux 1 et 4 d'or à un bras, arm. de sa., ganté d'arg., tenant une massue de fer; aux 2 et 3 taillé: *a.* de sa. au griffon naiss. d'or, mouv. du taillé; *b.* de gu. plein. Sur le tout de *Grimming*, qui est d'arg. à la fasce de sa., ch. de trois pals de gu. Trois cq. cour. **C.:** 1° le bras, iss. de la couronne; 2° un vol aux armes du sautoir; 3° un griffon iss. d'or. **L.:** à dextre d'or et d'azur, à sen. d'or et de sa.

Grimmink — *Holl.* D'azur au chev. d'or, acc. de trois chiens braque courants d'arg.

Grimmschitz — *Carniole* (Barons, 11 oct. 1791.) D'arg. à un berceau d'enfant de gu., la partie à sen. supp. un serin de sin. Cq. cour. **C.:** un vol à l'antique, aux armes de l'écu. **L.:** à dextre d'or et de sa., à sen. d'arg. et de gu.

Grimoard — *Lang.* De gu., au chef émanché de quatre pièces d'or.

Grimoard de Beauvoir du Roure — *Lang.* (Comtes *du Roure* et marquis de *Grisac*, janv. 1668.) Ec.: aux 1 et 4 d'or au lion de gu. (*Beauvoir*); aux 2 et 3 de *Grimoard.* Sur le tout d'azur à un chêne d'or à trois racines et quatre branches passées en saut., engianté du même (*du Roure*).

Grimoard de Beauvoir du Roure de Beaument — *Lang.* Parti: au 1 de gu. à un chêne arr. d'or de quatre branches, passées en saut.; au 2 de gu. au lion d'or, et au chef échiq. d'arg. et de sa. de trois tires.

Grimod ou **Grimand** — *Lyonnais.* D'or au chev. de gu., ch. sur la cime d'une croisette d'arg. et sur les montants de deux mouch. d'herm. du même; au chef d'azur, ch. de trois étoiles d'or.

Grimod de Béncon — *Forez.* D'azur à la fasce d'arg., acc. de trois étoiles d'or.

Grimod de La Reynière — *Forez.* Losangé d'or et de gu. — *Ou:* D'azur à la fasce d'arg., acc. en chef d'un croiss. d'or entre deux étoiles du même et en p. d'un poisson nageant sur une mer d'arg. — *Ou:* D'azur à la fasce d'or, acc. en chef d'un croiss. d'arg. entre deux étoiles du même et en p. d'un poisson nageant sur une mer d'arg. [V. **Grimaud** comtes **d'Orsay.**]

Grimont (de) — *P. de Liége.* Coupé: au 1 d'azur à la croix d'or, acc. dans chaque canton de cinq croisettes du même, 2, 1 et 2; au 2 d'arg. au lion léopardé de gu. **C.:** une tête et col de licorne d'arg.

Grimonville — *Norm.* De sin. à trois jumelles d'arg., posées en bandes.

Grimouard — *Poitou.* D'arg. fretté de gu.; au fr.-q. d'azur.

Grimoult — *Norm.* De sa. fretté d'arg., semé dans les claire-voies de greiots d'or.

Grimouville — *Norm.* De gu. à trois étoiles d'or. **C.:** une sirène tenant un miroir. **T.:** deux sirènes tenant chacune un miroir. **D.:** TIMOR DEI NOBILITAS.

Grimschitz, v. **Grimmschitz.**

Grimsion — *Suisse.* D'arg. à trois feuilles oblongues de sin., posée en pairle, mouv. d'un annelet d'or. **C.:** un buste d'homme, posé de profil, chevelé d'or, hab. aux armes de l'écu.

Grimston de Bradfield — *Essex* (Baronet, 25 nov. 1612. M. ét. au mois d'oct. 1700.) D'arg à la fasce de sa., ch. de trois molettes d'or percées de gu., et acc. au canton dextre du chef d'une mouch. d'herm. de sa. **C.:** une tête et col de cerf au nat., ramée d'or.

Grimston comte **de Verulam** — *Hertfordshire* (Baronet, 2 mars 1628; baron *Dunboyne* et vicomte *Grimston*, dans la pairie d'*Irl.* 29 mai 1719; baron *Forrester de Corstorphine*, dans la pairie d'*Ecosse*, 22 juillet 1633; baron *Verulam de Gorhambury*, dans la pairie de la *Grande-Bretagne*, 9 juillet 1790; comte de *V.*, 24 nov. 1815.) Ec.: aux 1 et 4 d'arg. à la fasce de sa., ch. de trois molettes d'or et acc. au canton dextre du chef d'une mouch. d'herm. de sa. (*Grimston*); aux 2 et 3 de sa. à la fasce vivrée d'or, acc. de deux têtes de léopard du même, 1 en chef et 1 en p (*Luckyn*). **C.:** une tête et col de cerf au nat., ramée d'or. **S.:** à dextre un cerf reg. au nat., ramé d'or; à sen. un griffon reg. d'or. **D.:** MEDIOCRIA FIRMA.

Grim — *Pic.* De gu. à trois têtes de léopard d'or, cour. du même.

Digitized by Google

Grindauw — *Holl.* D'azur à un cygne d'arg., le vol levé, nageant sur une eau de sin. en p.

Grinde (van de) — *Holl.* D'arg. au saut. de sa. (*Arm. v. G.*)

Grindel — *Flandre.* De sin. à une gerbe d'or, acc. de trois grelots du même, rangés en chef.

Grinigi — *Ratisbonne.* Tranché: au 1 d'or à un hérisson au nat.; au 2 de gu. plein. **C.:** le hérisson ramp., devant un vol à l'antique d'or. **L.** d'or et de gu.

Grinstead (Baron), v. **Cole** comte d'**Enniskillen.**

Grinwis [anciennement **Greenwich**] — *Zél.* D'azur à trois étoiles mal-ordonnées d'or, surmontant une terrasse en p., couverte de touffes de joncs. **C.:** une chapelle, entre un vol.

Grioels ou **Griool**, v. **Cryool.**

Grioni — *Venise* D'azur à la bande d'or, ch. de trois cigales de sa.

Gripel — *Norm.* D'azur à trois fasces d'or.

Gripenberg [anciennement **Wittman**] — *Finlande* (An., 8 juin 1678.) D'azur à un griffon d'or, soutenu d'une colline de sin. et tenant de sa griffe dextre une boule d'arg. **C.:** un griffon iss. d'or; entre un vol, coupé alt. d'or et d'azur.

Gripenhjelm — *Suède* (Barons, 1673. M. ét. en 1759.) Ec.: au 1 de gu. à une gerbe d'or; aux 2 et 3 d'azur à une sirène sans bras de carn., cour. d'or, peautrée d'arg.; au 4 de gu à la fasce de sa., ch. de cinq coquilles de limaçon d'or, posées 2, 1 et 2. Sur le tout d'or à un griffon de sa., cour. d'or, tenant de ses pattes un lis de jardin d'arg., tigé et feuillé du même. Deux cq. cour. **C.:** 1° deux bras de carn., tenant ensemble une gerbe d'or; 2° un griffon iss. de sa., tenant de ses pattes un lis de jardin d'arg., tigé du même, sans feuilles.

Gripenstedt — *Suède* (Barons, 1860.) Ec.: au 1 parti d'azur et d'or; à une ancre ailée, posée en barre, de l'un en l'autre; au 2 d'azur à une clé d'or, posée en pal, embrassée de deux branches de laurier du même, les pieds passés en saut.; au 3 d'azur à un chicot d'or, posé en pal, br. sur quatre foudres du même, passés en saut.; au 4 d'or à un griffon reg. de sa. A la croix pattée, br. sur l'écartelé, écartelée de gu. et d'arg. Sur le tout un écusson parti, ch. d'une bordure partie de sa. et d'arg.: au 1 d'or à une tête et col d'aigle de sa., surm. d'une étoile d'azur; au 2 d'azur à trois bandes ondées d'or. Deux cq. cour. **C.:** 1° un griffon iss. de sa., tenant trois épis effeuillés d'or; 2° une épée d'arg., garnie d'or, entre deux têtes et cols de grue adossées d'arg.; lesdits cols réunis au moyen d'un tortil de sa. et d'arg. **S.:** à dextre un griffon reg. d'or; à sen. un lion reg. d'or; tous deux arm. et lamp. de gu.

Gripenstjerna — *Suède* (Barons, 1755. M. ét. en 1843.) De gu. à un griffon d'or, cour. du même, tenant entre ses pattes un écusson ovale d'or, ch. d'une bande de gu., surch. de trois chev. d'azur; au chef d'azur, soutenu d'une trangle en feuille de scie d'or et ch. d'une étoile (5) d'or. L'écu bordé d'herm. Deux cq. cour. **C.:** 1° une tête et col d'aigle, au nat., cour. d'or, ornée d'un collier de sa. auquel est suspendu une croisette du même; entre un vol coupé, à dextre d'or sur azur, à sen. de gu. sur or; 2° une piramide d'azur, sommée d'une étoile (5) d'arg., rayonnante du même; entre deux guidons d'azur à la croix d'or, br. sur deux bannières d'arg. semées de couronnes d'or. **S.:** à dextre un Pégase reg. d'arg.; à sen. un griffon reg. au nat. **D.:** VIRTUS FATO MAJOR.

Gripière de Moncroc — *Bresse, Agénais.* De gu. à la croix d'arg., cant. de quatre molettes d'or.

Griplaw — *Silésie.* De gu. à deux clés adossées d'arg. **C.:** un demi-vol, aux armes de l'écu.

Gripswald — *Prov. rhén.* D'arg. à un tortil circulaire de gu., orné de quatre feuilles de tilleul du même, 1, 2 et 1. Cq. cour. **C.:** une tête et col de loup d'arg.

Gris (le) — *Norm., Bret.* D'arg. à une couleuvre ondoyante en pal de sin., surm. d'un oiseau de sa.

Gris du Breil - *Bret.* D'azur au lion d'or, acc. en chef de deux étoiles d'arg.

Gris (le) de la Motte — *Bret.* D'or à la fasce de gu.

Gris (le) de la Pommeraye — *Prov., Anjou, Maine.* D'herm. à la croix de sa.

Grisanti — *Bâle.* Ec.: aux 1 et 4 d'or à la demi-aigle de sa., bq. et cour. d'or, mouv. du parti; aux 2 et 3 d'azur au lion d'or, celui du 3 cont. Sur le tout d'arg., ch. en chef de trois croisettes mal-ordonnées de sa. et en p. d'un annelet du même. Cq. cour. **C.:** une aigle de sa., bq. et cour. d'or. **L.:** à dextre d'or et de sa., à sen. d'or et d'azur.

Grisard — *P. de Liége.* D'herm. à la croix de sa., ch. en abîme d'une étoile (5) d'or.

Grisart — *Belg., Holl.* D'azur à trois poissons d'or, lorrés de gu., posés en pals, rangés en fasce, les têtes en haut, surm. chacun d'une étoile d'or. **C.:** une étoile d'or.

Grisel — *Neufchâtel.* De sa. à la fasce d'arg., acc. en chef d'une molette (6) d'or.

Grisena — *Vérone.* D'azur à deux fasces d'arg., acc. en chef d'une étoile d'or et en p. d'un croiss. du sec.

Griset de Forel — *Fribourg.* De sa. à un chamois ramp. d'arg., soutenu d'un tertre d'or. **C.:** une tête et col de cygne.

Grisognelle — *Fl. fr.* De gu. à une escarboucle d'or.

Grisogono — *Dalmatie.* De gu. à trois fasces d'or. Cq. cour. **C.:** une licorne iss. d'arg., accornée, crinée et ongiée d'or.

Grisogono — *Dalmatie* (Rec. de nob., 25 mars 1833.) Fascé d'or et d'arg.; à la bord. de sa. Cq. cour. **C.:** une licorne iss. d'arg., accornée d'or. **L.:** à dextre d'or et de sa., à sen. d'arg. et de sa.

Grisogono-Bortolazzi — *Dalmatie* (Comtes vénitiens, 20 août 1781.) De gu. au lion d'or, arm. et lamp. d'azur. Cq. cour. **C.:** le lion, iss.

Grisogono *dit* **Nara** — *Trau* (*Dalmatie*). De gu. au lion d'or, arm. et lamp. d'azur, tenant un sabre d'arg., garni d'or. Cq. cour. **C.:** le lion, iss. **D.:** SANGUIS IN PURPURAM.

Grisogono, v. **Nutrisio-Grisogono.**

Grisolle — *Prov.* De gu. à une tour d'arg., ouv. du champ; au chef du sec., ch. de trois roses du champ.

Grisolles de Monsonnailles — *Auv.* D'azur à trois cloches d'arg., bataillées de sa.

Grison — *Lorr.* (An., 8 fév. 1726.) D'arg. au chev. denté d'azur, acc. en chef de deux étoiles du même et en p. d'une cigogne au nat., tenant en son bec une couleuvre au nat. et posée sur une terrasse de gu.

Grisone — *Naples.* D'or à la bande de gu., ch. de quatre chev. d'arg., posés dans le sens de la bande; celle-ci acc. de deux lions ramp. au nat.

Grisoni — *Trévise.* D'or à la croix de sin., ch. sur le bras supérieur d'une croisette du champ.

Grisonys — *Guyenne, Bret.* De gu. au lion d'or, surm. d'une fleur-de-lis d'arg.

Grisebach — *Suède* (An., 1641. M. ét. en 1734.) D'arg. à une tour de gu., posée sur une terrasse rocheuse au nat.; ladite tour enflammée au sommet et aux deux côtés des créneaux, et accostée de deux guidons adossés de gu., attachés à des lances de tournoi d'or, et mouv. de l'étage inférieur de la tour; l'écu bordé d'or. **C.:** les meubles de l'écu (moins la terrasse).

Grisuelles — *Franche-Comté.* D'azur à trois tours d'or.

Grisson — *Maine.* D'arg. au saut. de gu., cant. de quatre pensées au nat.

Gristow — *Pom.* D'arg. à un rencontre de boeuf de sa., sommé d'un vol du même. **C.:** un tronc d'arbre de sa., poussant six branches du même; chaque branche enfilée d'une couronne d'or, et le tronc sommé d'une couronne pareille.

Gritteren — *Westphalie.* D'arg. à la fasce de gu., acc. de sept mouch. d'herm. de sa., 4 rangées en chef et 3 rangées en p.

Gritti — *Venise* (Comtes, 13 nov. 1819.) Coupé: au 1 d'azur à la croix alésée d'arg.; au 2 d'arg. plein. Cq. cour. **C.:** la toque du doge de Venise.

Gritx — *Soleure.* De sin. à trois épis feuillés d'or, posés sur les trois coupeaux d'un tertre de gu. **C.:** un épi feuillé d'or, posé sur un tertre de trois coupeaux de gu. **L.** d'or et de sin.

Gritzner — *Saxe, Berlin.* De sa. à deux saumons adossés d'arg. **C.:** deux prob., d'arg. et de sa.

Grivart — *Bret.* D'arg. à un pin de sin., ch. de trois pommes d'or; au chef d'azur, ch. de trois étoiles du champ.

Griveau — *Bourg.* D'azur au chev. d'or, surm. d'une molette d'arg., et acc. de trois taus du sec.

Grivel — *Lyonnais.* D'azur à une grive au nat., acc. en chef de deux demi-vols d'azur.

Grivel — *P. de Vaud.* Coupé: au 1 d'arg. à un sapin de sin., le pied du fût accosté de deux grives affr. au nat.; au 2 d'azur à deux bandes d'arg. **C.:** un sapin de sin.

Grivel *dit* **de Bart** — *Franche-Comté* (Rec. de nob., 1659.) D'azur à trois croix potencées d'or.

Grivel comtes **d'Ouroner** — *Berry.* D'or à la bande échiq. d'arg. et de sa.

Grivel de Perrigny — *Franche-Comté* (Comtes, vers 1780.) De gu. au chev., acc. en chef de deux étoiles et en p. d'un croiss. surm. de trois fuseaux, le tout d'or.

Grivel barons **de Pont-l'Abbé** — *Bourbonnais, Berry, Bret.* (Barons, 1647.) Les armes de **Grivel d'Ouroner.**

Grivenel — *Norm.* D'azur à trois chev. d arg.

Grivet — *Fribourg.* D'azur à une grive d'arg., posée sur un tertre de trois coupeaux de sin. et acc. de deux étoiles (5) d'or, 1 en chef à sen. et 1 en p. à dextre.

Grix (le) de Bellecuvre — *Norm.* D'azur au chev.

d'or, acc. de trois serres d'aigle d'arg., onglées d'or.

Grix (le) de Lassalle — *Bordelais.* Les armes précédentes.

Grobbendonck (van) — *Brab.* Ec.: aux 1 et 4 de sa. au lambel d'arg.; aux 2 et 3 d'or à la fasce brét. et c.-brét. de gu. (*Arm. v. G.*)

Grobbendonck (Comtes **de**), v. **Schetz** comtes **de Grobbendonck.**

Groben — *Bâle.* Parti: au 1 d'arg. à deux fasces d'azur; au 2 de gu. plein. **C.:** deux prob. coupées, à dextre d'arg. sur azur, l'embouchure d'azur, à sen. d'arg. sur gu., l'embouchure de gu.; *ou*, deux prob. d'arg., ornées chacune à l'ext. de trois touffes de plumes de coq de sa., dont une dans l'embouchure. **L.:** à dextre d'arg. et d'azur, à sen. d'arg. et de gu.

Gröben (von der) — *Prusse* (Comtes, 19 sept. 1786.) Parti: au 1 d'azur à une pique d'arg.; au 2 d'arg. à un membre d'aigle de gu., posé en fasce et mouv. du parti. L'écu bordé d'or. **C.:** un chapeau de cardinal, le fond éc. de gu. et d'arg., la forme partie de gu. et d'arg., le bord parti d'arg. et de gu., les cordons et houppes de gu. **L.:** à dextre d'arg. et d'azur, sen. d'arg. et de gu. **S.:** à dextre une aigle de sa., à sen. une aigle de gu., chaque aile cour., bq. et m. d'or, et ch. sur la poitrine du chiffre F. W. R. d'or, surm. d'une couronne royale du même.

Grobendonck — *Holl.* D'or à la croix de gu.

Grobert — *Lorr.* D'azur à un croiss. d'arg., acc. de trois licornes d'or, les deux du chef affr.

Gröbl de Gröbm (Chevaliers) — *Aut.* De sa. à deux masses d'armes d'arg., passées en saut., les têtes en forme de piramide renversée, les manches terminés en crocs. Cq. cour. **C.:** les meubles de l'écu, iss.

Groblewski — *Galicie.* De gu. à trois flèches accostées d'arg., passées dans un annelet d'or. Cq. cour. **C.:** une queue de paon, au nat.

Grobois Edle **von Brückenau** — *Aut., Bav.* (An., 5 oct. 1852.) Coupé: au 1 d'or à une aigle de profil de sa., ess., perchée sur un rocher au nat.; au 2 parti: *a.* d'azur à un pont de pierre d'une seule arche au nat., jetée sur une rivière au nat. en barre, dans un pré de sin.; *b.* d'arg. à une tour embrasée au nat., sur une terrasse de sin. Cq. cour. **C.:** l'aigle ess. du 1. **L.:** à dextre d'or et de sa., à sen. d'arg. et d'azur.

Groben — *Bret* (Baron de l'Empire, 1809.) Ec.: au 1 d'azur à trois fasces d'or; aux 2 et 3 de gu. à trois épées accostées d'arg., les pointes en bas; au 4 d'azur à trois étoiles d'or.

Grochowicki — *Pol.* Les armes de **Poray.**

Grochowski — *Pol.* Les armes de **Bonora.**

Grochowski — *Pol.* Les armes de **Paprzyca.**

Groddeck — *Prusse* (An., 5 juin 1798.) Taillé: au 1 d'azur au lion naiss. d'arg., arm. et lamp. de gu., cour. d'or, mouv. du taillé et tenant une épée d'arg., garnie d'or, la pointe en bas; au 2 d'azur à deux bandes d'arg. A la barre d'arg., br. sur le taillé. L'écu bordé d'or. **C.:** le lion, iss.

Grodecki — *Pol.* Les armes de **Radwan.**

Grodezky de Grodez — *Aut.* Ec.: aux 1 et 4 d'or à un vol de sa., ch. d'un croiss. d'arg.; aux 2 et 3 d'azur à un chevalier iss., mouv. d'une couronne et tenant une épée. **C.:** 1° le vol; 2° le chevalier iss.

Grodisca [anciennement **Wirthmann**] — *Bav.* (An., 21 sept. 1815.) Ec.: aux 1 et 4 d'or à un demi-vol de sa., celui du 1 cont.; aux 2 et 3 d'or à une tête et col d'aigle de sa., celle du 3 cont. Cq. cour. **C.:** trois pl. d'aut., une d'or entre deux de sa.

Grodzieski — *Pol.* Les armes de **Drya.**

Grodziski (Comtes) — *Aut.* De gu. à un fer-à-cheval d'arg., les bouts en bas, sommé d'une croisette pattée au pied fiché d'or; ledit fer adextré d'une flèche émoussée, la tête en forme de couronne antique d'arg., et senestré d'une autre flèche émoussée du même, ayant la tête fendue. Cq. cour. **C.:** un lion iss., au nat., tenant de ses pattes une épée d'arg. **L.** d'arg. et de gu.

Grodzki — *Pol.* Les armes de **Belina.**

Groe (van der) — *Utrecht.* De sa. à la bande d'or, ch. de trois huchets de gu., l'embouchure à dextre. Cq. cour. **C.:** un homme iss., tenant une bêche, posée sur son épaule.

Groeller (Edle **von**) — *Bav.* (An., 26 sept. 1799.) Coupé d'azur sur arg.; à une grue avec sa vigilance au nat., cont., br. sur le coupé, posé sur un tertre de trois coupeaux de sin. **C.:** un garçon iss. de carn., tenant une flèche, la pointe en bas, entre deux prob.

Groen — *Holl.* De sin. à trois roses d'arg., bout. et barbées d'or.

Groen — *Holl.* D'or à un arbre terrassé de sin., senestré d'un chien braque couché de sa., attaché au fût par un lien de gu.

Groen — *Holl.* D'azur à trois fleurs-de-lis d'arg. **C.:** une fleur-de-lis d'arg.

Groen van Prinsterer — *Holl.* Ec.: au 1 d'or à la demi-aigle de sa., mouv. du parti; aux 2 et 3 d'azur à trois fleurs-de-lis d'arg.; au 4 d'or à trois lévriers courants de gu., l'un sur l'autre. **C.:** une fleur-de-lis d'arg.

Groenen — *Holl.* Parti: au 1 de sin. à trois pauxpliers d'arg.; au 2 d'arg. à trois trèfles de sin.

Groenenberg (van), v. **van Groenewoude dit van Groenenberg,** et **van Rhyn van Groenenberg.**

Groenendyck (van) — *Leyde.* D'or à une ancre de sa. **C.:** l'ancre; entre un vol, d'or et de sa.

Groenendyk (van) — *Holl.* D'or au chev. de gu. acc. de trois violettes du même, tigées et feuillées de sin. **C.:** une violette de l'écu.

Groenensteyn (van) — *P. d'Utrecht.* D'or; au chef bastillé de gu. de trois pièces. Cq. cour. **C.:** un pl. d'aut., alt. de gu. et d'or.

Groenesteyn (van) — *Holl.* Echiq. de sin. et d'or.

Groenesteyn (van) — *Flandre.* De gu. à la fasce d'arg., ch. de trois têtes de lion de sa.

Groenevelt (van) — *Leyde.* De sin. à deux lièvres courants au nat., l'un sur l'autre; au chef d'azur, ch. d'un lévrier courant d'arg. (*ou:* au chef d'arg., ch. d'un lièvre courant au nat.) **C.:** un lièvre iss., entre un vol.

Groenevelt (van) — *Holl.* D'arg. au chev. fascé de sin. et d'arg.; acc. de trois trèfles du sec. **C.:** un arbre de sin., terrassé du même.

Groenevelt (van) — *P. d'Utrecht.* De sin. à trois croiss. d'arg. Cq. cour. **C.:** une tête et col de chien braque d'herm.

Groenevelt (van) — *Brab., Ostfrise* (Nob. du St-Empire, 5 déc. 1786.) De sin. à la fasce d'arg., acc. de trois trèfles d'un sinople plus foncé ou moins foncé que le champ. **C.:** un trèfle de sin., entre un vol d'arg.

Groenewegen — *Amsterdam.* D'azur à trois fèves d'arg., posées chacune en pal, 2 et 1, la courbe à sen.

Groenewegen — *Holl.* D'arg. à trois fèves de gu. posées chacune en bande, rangées 2 et 1. **C.:** une fève de l'écu, entre un vol d'arg.

Groenewegen van Bleiswyk — *Holl.* Ec.: aux 1 et 4 les armes précédentes de *Groenewegen*; aux 2 et 3 d'arg. à trois tourt. de sa. (*Bleiswyk*).

Groenewoude (van) *dit* **van Groenenberg** — *P. d'Utrecht.* D'or à trois coqs de sa., barbés et crêtés de gu. **C.:** une tête et col de coq de sa., barbée et crêtée de gu., entre deux oreilles d'âne d'or [V. de **Gruyter van Groenewoude.**]

Groengras — *Holl.* D'azur au chev. d'arg., acc. en chef de deux étoiles d'or et en p. d'une meule de foin du sec.

Groenhof — *Holl.* D'azur à une étoile (5) d'arg. et cinq fers de flèche du même, iss. de l'étoile entre les rais.

Groenhout — *Rotterdam.* D'arg. à la croix, cant. au 3 d'une meriette et au 4 d'un lévrier pass., le tout de sa.; au lambel du même en chef, br. sur la croix. **C.:** le lévrier, iss.

Groenhoven — *Holl.* D'arg. à une tour de gu., couverte d'un toit pointu du même, ouv. du champ, posée sur une terrasse de sin. entre deux arbres du même. **C.:** un arbre de sin.; entre une ramure de cerf coupée alt. d'arg. et de gu.

Groeninex — *Rotterdam.* D'arg. à trois olives de sin., tigées du même, feuillées chacune de deux pièces, les tiges en bas. **C.:** une olive de l'écu; entre un vol, d'arg. et de sin.

Groeninex de Zoelen — *Holl.* (An., 16 sept. 1815: baron, 29 mai 1832.) Ec.: aux 1 et 4 les armes précédentes de *Groeninex*; aux 2 et 3 de gu. à la croix d'arg. (*Zoelen*). **C.:** 1° une olive de l'écu, entre un vol cant. d'arg. (*Groeninex*); **L.** d'arg. et de sin.; 2° un griffon iss. de sin., lamp. de gu. (*Zoelen*); **L.** d'arg. et de gu. **S.:** à dextre un cheval d'arg.; à sen. un griffon de sin., langué de gu. **D.:** PATRIÆ HAUD SEGNIS.

Groening — *Brême* (Nob. du St.-Empire, 22 août 1795.) D'arg. à cinq roses de gu., 2, 1 et 2. Cq. cour. **C.:** une rose de gu., entre un vol d'arg.

Groening — *Brême* (Nob. du St.-Empire, 25 janv. 1772.) Parti: au 1 d'arg. à cinq roses de gu., 2, 1 et 2; au 2 d'or à l'aigle de sa. Cq. cour. **C.:** trois pl. d'aut. d'arg., celle du milieu ch. sur la cime d'une rose de gu. **L.:** à dextre d'arg. et de gu., à sen. d'or et de sa.

Groenwyck — *Holl.* D'arg. à trois fleurs-de-lis de sa. (*Arm. v. G.*)

Groesbeeck (van) — *P. de Guidre* (Comtes, 11 août 1610 et 20 avril 1674.) D'arg. à la fasce ondée

de gu. Cq. cour. C.: un chien iss. d'arg., coll. de la fasce de l'écu; *ou*, une tête et col de bouc aux armes de l'écu, accornée d'or.

Groesdonck (van) — *Holl.* D'or au saut. comp. de gu. et d'arg.

Groesquer (du) — *Bret.* D'herm. à trois fasces de sa.

Groesser, v. **Geisendorf** *dit* **Groesser.**

Groestorp — *Westphalie.* De gu. à un plat à cannelures en volute d'or (peut-être une rose). Cq. cour. C.: le meuble de l'écu, entre un vol de gu. (*Arm. v. G.*)

Groestra — *Frise.* Parti: au 1 d'or à la demi-aigle de sa., mouv. du parti; au 2 coupé: *a.* d'azur à une fleur-de-lis d'arg.; *b.* de gu. à deux roses accostées d'or.

Groestra — *Frise.* Ec.: au 1 d'or à la demi-aigle de sa., mouv. du parti; au 2 de sin. à un gland effeuillé d'or, mouv. d'un petit chicot du même, posé en fasce; au 3 de sin. à une fleur-de-lis d'or; au 4 d'or à une rose de gu. C.: une branche de chêne, en pal, fruitée de cinq glands d'or, chaque gland tigé et feuillé de deux pièces de sin., sauf que les deux glands du bas n'ont pas de feuilles et que la partie inférieure de la branche pousse deux feuilles de sin., à dextre et à sen., au-dessous de ces deux glands.

Groestra — *Rauwerd* (*Frise.*) Ec.: au 1 d'or à la demi-aigle de sa., mouv. du parti; au 2 d'azur à une étoile d'or; au 3 de sin. à une fleur-de-lis d'arg.; au 4 d'or à une rose de gu. C.: une grue d'arg., bq. de gu.

Groetars ou **Grootarts** — *Brab.* Parti: au 1 de gu. à la croix d'or; au 2 d'arg. à trois roses de gu.

Groffeuil — *Limousin, Champ.* D'arg. à un houx de sin., acc. en chef de deux étoiles d'azur.

Groffey de Champion — *Luxemb.* (An., 16 nov. 1723.) D'azur à trois fusées d'arg., rangées en fasce.

Grofoglietti — *Italie.* Parti: au 1 palé de sin. et d'or; au 2 d'arg. à un arbre arr. au nat., senestré d'un cerf au nat., ramp. contre le fût. Cq. cour. C.: un arbre de sin. L.: à dextre d'arg. et de sin., à sen. d'or et de sin.

Grogan — *Dublin* (Baronet, 23 avril 1859.) Fascé d'or et de sa.; au chef cannelé d'azur, ch. d'un lion léopardé du premier. C.: une tête et col de lion de sa., ch. d'une étoile d'or. D.: HONOR ET VIRTUS.

Grognet ou **Grongnet** marquis **de Vassé** — *Maine, Poitou.* D'or à trois fasces d'azur.

Grohman — *P. d'Erfurt.* D'arg. à un buste de vieillard, ayant des oreilles d'âne, hab. d'un palé de gu. et d'arg., posé de profil. C.: le buste. L. d'arg. et de gu.

Groignaux — *Norm.* D'arg. à la croix de gu., cant. de douze mouch. d'herm. de sa.

Groin (van) ou **Groyn** — *Holl.* Coupé: au 1 d'arg. à une chaussetrape de sa.; au 2 de gu. à un poisson nageant d'arg. Cq. cour. C.: un vol de gu., chaque aile ch. d'un poisson nageant d'arg., celui à dextre cont. (Quelquefois éc.: aux 1 et 4 la chaussetrape, aux 2 et 3 le poisson.) L.: à dextre d'arg. et de sa., à sen. d'arg. et de gu.

Groing (le) — *Berry, Bourbonnais.* D'arg. à trois têtes de lion de gu., lamp. et cour. d'or [La branche de *la Romagère* ajoute un croiss. d'azur en abîme.]

Groiselilliers — *Art.* D'or à un groseiller arr. de sin. D.: QUI ME PRESSE, JE LE PINCE.

Groiselliez — *Ponthieu, Boulonnais, Art.* De sa. à la croix ancrée d'arg. C.: un lévrier iss. T.: deux sauvages de carn.

Groisne (Baron de l'Empire) — *France.* D'azur à cinq étoiles, rangées entre deux cotices, acc. de deux grenades allumées, 1 en chef à sen. et 1 en p. à dextre; le tout d'or.

Groisy — *Ile-de-Fr.* D'azur à trois pommes de pin d'or.

Groithaus (Barons) — *Westphalie, Courlande.* D'arg. à la bande bastillée à plomb de sa. C.: un vol de sa. [V. **Grothaus.**]

Grol (van) — *Holl.* Parti: au 1 d'arg. à la croix ancrée de gu.; au 2 de gu. à trois flèches d'arg., posées en bandes.

Grolan — *France.* D'azur à un héron d'arg.

Grolandt — *Nuremberg.* De sa. à trois fers de faux d'arg., posés en pairle, mouv. d'une rose d'or en abîme. C.: un buste d'homme, hab. de sa., cour. de roses de gu., la tête sommée de deux fers de faux d'arg., accostés.

Grolée — *Dauphiné* (Comtes, 29 juin 1580.) Gironné d'arg. et de sa.

Grolée de Viriville — *Bugey.* Gironné d'or et de sa. D.: JE SUIS GROLÉE [Une branche portait en coeur une couronne de sin.]

Groley — *Fribourg.* De sin. à une tête et col de lion d'or.

Grollier — *Lyonnais.* Ec.: aux 1 et 4 d'azur à trois fasces ondées d'or; au lion d'arg., br. sur le tout; aux 2 et 3 d'azur à trois étoiles d'arg., rangées en chef, et trois bes. d'or, rangés en p. [Armes du célèbre bibliophile *Jean Grolier de Servières.*]

Grollier marquis **de Treffort** — *Lyonnais.* D'azur à trois étoiles d'arg., rangées en chef, et trois bes. d'or, rangés en p. D.: NEC ARBOR NEC HERBA.

Gröling — *Silésie* (An., 29 mai 1786.) Ec.: au 1 d'azur à deux bannières d'or, attachées à des lances de tournoi d'arg., passées en saut.; au 2 d'or à une aigle de Prusse, tenant de sa serre dextre un sceptre et de sa sen. une épée; au 3 échiq. d'or et d'azur; au 4 d'azur à un senestrochère, paré d'un uniforme de hussard, brandissant un sabre d'arg., garni d'or. Cq. cour. C.: le senestrochère, posé sur le coude, entre deux bannières adossées, pareilles à celles du 1. L. d'or et d'azur.

Groll — *Holl.* D'or à un ours ramp. de sa., coll. et bouclé d'or, portant de sa patte sen. à sa bouche une boule d'or. C.: un ours pass. de sa., coll. et bouclé d'or (*Arm. v. G.*)

Groll — *Wurt.* (Barons, 15 juin 1880.) De gu. à la bande d'arg., acc. de deux fleurs-de-lis du même. Cq. cour. C.: un bouquetin iss. d'arg., langué de gu.

Groll ou **Croll** — *P. de Vaud.* Cinq points de sa. équipollés à quatre d'arg.

Groller de Mildensee — *Bohême* (An., 6 juin 1836.) Coupé: au 1 parti: *a.* d'arg. à un arbre terrassé de sin.; *b.* de gu. au saut. d'arg.; au 2 d'azur à une eau sur le devant, bordée d'un rivage de sin.; à un pont de pierre, mouv. des flancs, jeté sur l'eau, et un homme iss., mouv. du pont, posé de front, arm. de toutes pièces d'arg., le casque panaché de gu., brandissant de sa main dextre une épée d'arg., garnie d'or, et tenant de sa main sen. un bouclier ovale. Cq. cour. C.: l'homme, iss. L.: à dextre d'arg. et d'azur, à sen. d'arg. et de gu.

Grollimund — *Bâle.* Ec.: aux 1 et 4 d'or à la fasce de gu.; aux 2 et 3 de gu. au lion d'or.

Grolman — *Prusse* (An., 29 sept. 1786 et 22 oct. 1812.) D'azur à une fleur-de-lis d'arg.; l'écu bordé d'or. Cq. cour. C.: une épée d'arg., garnie d'or, posée en pal; entre deux prob. d'arg.

Grolman — *Prusse* (An., 16 juin 1871.) D'azur à une fleur-de-lis d'or, acc. en p. d'une étoile du même, 1° la Croix de fer, br. sur un panache de six pl. d'aut. alt. d'azur et d'or; 2° une épée d'arg., garnie d'or, posée en pal, supp. une étoile d'or; entre un vol, d'azur et d'or.

Grolmann — *Prusse* (An., 27 déc. 1741.) D'azur à une fleur-de-lis d'or; l'écu bordé du même. C.: une épée d'arg., garnie d'or, posée en pal; entre deux prob. d'arg.

Grolowitz de Libitz — *Allem.* Ec.: aux 1 et 4 de sa. au lion d'or, tenant une épée d'arg., garnie d'or; aux 2 et 3 d'azur à trois fasces d'arg. Cq. cour. C.: le lion, iss. L.: à dextre d'or et de sa., à sen. d'arg. et d'azur.

Gromadzinski — *Pol.* (Nob. de *Pol.*, 11 nov. 1790.) Les armes de **Rola.**

Gromadzki — *Pol., Prusse.* D'azur à un fer-à-cheval d'arg., les bouts en bas, sommé d'une croisette pattée d'or, chaque bout muni à côté d'une croisette pareille. Cq. cour. C.: un demi-vol de sa., percé d'une flèche d'arg., en fasce. L. d'arg. et d'azur.

Gromatz — *Tirol.* D'azur à une demi-ramure de cerf d'arg., chacune des cinq dagues sommée d'une rose de gu. C.: deux demi-ramures, pareilles à celles de l'écu.

Grombach, v. **Grambach.**

Grombczewski — *Pol., Prusse occidentale.* Les armes de **Nalencz II.**

Gromeny — *Belg.* D'arg. au pal de gu., ch. de trois chev. du champ; l'écu bordé-denté d'azur.

Grommée — *Delft.* Coupé: au 1 d'arg. à l'aigle naiss. de sa., mouv. du coupé; au 2 d'or à la bande de gu., acc. de six tourt. d'azur, rangés en orle.

Gromnicki — *Galicie* (Chevaliers autrichiens, 11 mai 1863.) Les armes de **Prawdzic.**

Gromo — *Legnago.* De gu. à une bande voûtée d'azur, abaissée dans l'écu, ch. de trois roses de gu., et supp. un lion d'or, tenant entre ses pattes une étoile d'arg.; le tout acc. d'un soleil d'or, mouv. du canton dextre du chef.

Grompi — *Padoue.* Ec.: au 1 d'or à l'aigle ép. de sa.; aux 2 et 3 parti d'arg. et de sin., à une tête et col de loup de sa., coupée de gu., br. sur le parti; au 4 parti d'arg. et de sin., à un lacs d'amour de sa., en

Digitized by Google

pal, br. sur le parti. Au chef de l'écu d'arg. à la croix de gu. — *Ou:* Ec.: aux 1 et 4 d'arg. à l'aigle ép. de sa., surm. d'une couronne d'or; aux 2 et 3 parti d'arg. et de sin., à un lacs d'amour de sa., en pal, br sur le parti. Sur le tout coupé: *a.* d'arg. à la croix de gu.; *b.* parti d'arg et de sin., à une tête et col de loup de sa., coupée de gu., br. sur le parti.

Grön — *Dan.* (M. ét.) D'azur à trois fasces ondées d'arg. en p., acc. en chef d'un loup naiss. du même, mouv. de la première fasce. **C.:** le loup, iss.

Gronalx — *Luxemb.* De gu. à trois tours d'arg.

Gronau (Comte de), v. **Regnier** comte **de Gronau.**

Grönberg — *Suède* (An., 1631. M. ét. en 1704.) Coupé: au 1 de sin. à un cerf naiss. d'or, mouv. du coupé; au 2 d'azur à trois collines de sin., accostées, mouv. de la p. L'écu bordé d'or. **C.:** un cerf iss. d'or, le corps passé dans une couronne de laurier de sin.

Grönberger — *Spire.* Parti d'arg. et d'azur; à un homme, br. sur le parti, barbé de gu., hab. de l'un en l'autre, tenant de chaque main une tige de sin., engiantée de trois pièces d'or. **C.:** l'homme, iss.

Grondet — *Lorr.* (An., 20 août 1632.) D'azur à un arbre d'arg., terrassé de gu., accosté de deux étoiles d'or et acc. en chef de deux autres étoiles du même.

Grondts — *Holl.* D'azur au chev. d'or, acc. en chef de deux roses d'arg. et en p. d'un poisson du même, posé en pal, la tête en bas.

Grone — *Allem.* D'arg. à une aigle de profil, au nat., le vol levé, cour. d'or, tenant en son bec une bague d'or, et posée sur un tertre de sin. Cq. cour. **C.:** l'aigle, iss. **L.:** à dextre d'or et de sa., à sen. d'arg. et de gu.

Grone — *Brunswick, Saxe-Gotha, Prusse, Han.* Losangé de gu. et d'or; le champ vêtu d'arg. Cq. cour. **C.:** une grande losange losangée de gu. et d'or. **L.** d'or et de gu. **T.:** deux anges d'arg., iss. de cornes d'abondance d'or.

Gronedel — *Nuremberg.* D'arg. à trois étoiles de sa. **C.:** une étoile de sa.

Gronefeld — *Prusse.* D'arg. à une plante de sin., feuillée de trois petites feuilles et d'une autre plus grande; l'écu bordé de gu.

Gronefeld Edle **von Ottbergen** — *Bav.* (Chevaliers du St.-Empire, 2 nov. 1781.) D'arg. à une plante de trois petites feuilles en forme de trèfles et d'une longue feuille effilée de sin.; à la bord. de gu. Deux cq. cour. **C.:** 1° la plante de l'écu, moins la grande feuille; entre un vol, d'arg. et de gu.; **L.** d'arg. et de sin.; 2° trois palmes de sin., entre un vol de sa.; **L.** d'arg. et de gu.

Grönevеld — *Prusse* (An., 5 déc. 1786.) De sin. à la fasce d'arg., ch. de trois trèfles du champ; l'écu bordé d'or. Cq. cour. **C.:** un trèfle de sin., entre un vol de sa. *Manteau* de gu., doublé d'herm.

Gronewoldt — *Hambourg.* D'azur à un homme nu, de carn., tenant une cornemuse, et assis sur une pierre carrée d'or, mouv. du flanc sen. **C.:** deux cornes de buffle, coupées alt. d'arg. et d'azur. **L.** d'or et d'azur.

Grönfelt — *Suède* (An., 1613. M. ét. vers 1650.) De sin. à trois têtes humaines de carn., coiffées de bonnets d'arg., les deux du chef adossées et celle de la p. posée de face. **C.:** une épée d'arg., posée en pal, entre deux bannières coupées alt. de gu. et de sin.

Grönhagen — *Finlande* (An., 20 avril 1678.) Parti: au 1 d'arg. à un arbre au nat. sur un tertre de sin., le fût passé dans une couronne d'or; au 2 d'azur à la fasce ondée d'arg. **C.:** une tête et col d'aigle de sa.; entre un vol, coupé alt. d'arg. et d'azur. **L.** d'arg. et d'azur.

Grönhagen — *Suède* (Barons, 1631. M. ét. en 1776.) Ec.: au 1 de gu. à la barre d'arg., acc. de deux bill. du même et ch. de trois coquilles au nat., posées dans le sens de la barre; au 2 d'azur à un agneau pascal pass. d'or, tenant une banderole d'arg. à la croix de gu.; au 3 tranché d'arg. sur gu., à un tronc d'arbre arr., au nat., posé en pal, br. sur le tranché; et au chef d'herm.; au 4 de gu. à deux branches de laurier de sin., passées en saut., et une épée d'arg., garnie d'or, br. en pal; le tout enflé d'une couronne d'or. A la croix pattée d'or, br. sur l'écartelé. Sur le tout parti: *a.* d'arg. à un arbre terrassé de sin., le fût passé dans une couronne d'or; *b.* d'azur à la fasce d'or. Deux cq. cour. **C.:** 1° une tête et col d'aigle de sa., bq. d'or; entre un vol, coupé alt. d'azur et d'arg.; 2° une coquille au nat., entre deux pl. d'aut. d'arg. *Manteau* d'azur, frangé d'arg., doublé d'un parti d'or et d'arg.

Grönne — *Dan.* (M. ét.) De gu. chapé d'arg.; le gu. ch. d'un pal échiq. de sa. et d'arg.

Grönner de Thalhoffen — *Styrie* (Conc. d'arm., 23 mai 1617; nob. du St.-Empire, 27 juillet 1623.) Ec.: aux 1 et 4 de gu. à une fleur-de-lis d'or; aux 2 et 3 d'arg. à la barre d'azur, ch. de trois étoiles d'or. Cq. cour. **C.:** une fleur-de-lis d'or, entre un vol aux armes du 2 (sur l'aile dextre la barre est transformée en bande). **L.:** à dextre d'arg. et de gu., à sen. d'or et d'azur.

Grönning ou **Groening** — *Pays-Bas.* D'arg. à la fasce de sa., acc. de trois oiseaux ess. du même.

Gronovius — *Leyde.* D'azur au chev. d'arg., acc. en p. de trois roses mal-ordonnées, la première d'arg. et les deux autres d'or. **C.:** trois pl. d'aut.: d'azur, d'arg. et de gu.

Gronowski — *Galicie.* De gu. à six fleurs-de-lis d'arg., 3 et 3. Cq. cour. **C.:** trois pl. d'aut. d'arg.

Gronsfeld — *Prov. rhén.* D'or à trois boules de gu. **C.:** un chapeau de tournoi d'or, retr. de gu., supp. une boule du même [Les comtes avaient pour cimier un vol aux armes de l'écu.]

Gronsfeld comtes **de Diepenbroick-Impel** — *Prusse, Limb.* (Barons du St.-Empire, 5 oct. 1652; comtes du St.-Empire, 22 juillet 1719.) Ec.: aux 1 et 4 d'or à trois boules de gu.; aux 2 et 3 de sa., au canton d'arg. Sur le tout, éc.: aux 1 et 4 de gu. à deux épées d'arg., garnies de sa., passées en saut., les pointes en bas (*Diepenbroick*); aux 2 et 3 d'azur à une fasce d'arg., supp. un corbeau d'or, celui du 3 cont. (*Impel*). **C.:** 1° une boule de gu., entre deux pattes d'ours d'or, empoignant chacun une boule de gu., le tout sommé d'un bonnet d'or, retr. de gu.; **L.** d'or et de gu.; 2° deux épées d'arg., garnies de sa., passées en saut., les pointes en bas; **L.** d'arg. et de gu.; 3° une tête et col de boeuf, coupée d'or sur azur; **L.** d'arg. et d'azur. **S.:** deux lions reg. d'or, lamp. de gu., tenant chacun une bannière, celle à dextre aux armes du grand-écu (mais surtout), celle à sen. aux armes du surtout.

Gronsfeld-Diepenbroick zu Limpurg-Southeim — *Wurt.* (Comtes du St.-Empire, 22 juillet 1719.) Ec.: aux 1 et 4 d'or à trois boules de gu.; aux 2 et 3 de sa., au canton d'arg. Sur le tout éc.: *a.* et *d.* de gu. à deux épées d'arg., garnies de sa., passées en saut., les pointes en bas.; *b.* et *c.* d'azur à la fasce d'or, supp. trois oiseaux du même. A la champagne du grand écu, aux armes de *Schenk von Limpurg*, qui sont éc.: *a.* et *d.* coupé-émanché d'arg. sur gu.; *b.* et *c.* d'azur à cinq têtes de massue d'arg., 3 et 2; et sur le tout de ces quartiers un double hanap d'or, br. sur cet écartelé. Cinq cq. cour. **C.:** 1° une boule de gu., entre deux pattes d'ours d'arg., empoignant chacun une boule de gu.; **L.** d'or et de gu.; 2° deux épées d'arg., garnies de sa., passées en saut., les pointes en bas; **L.** d'arg. et de gu.; 3° une tête et col de boeuf, coupée d'or sur azur, accornée de sa.; **L.** d'or et d'azur; 4° deux prob., coupées d'arg. sur gu., ornées chacune dans son embouchure d'un pennon coupé-émanché d'arg. sur gu.; **L.** d'arg. et de gu.; 5° un hanap double d'or; **L.** d'or et d'azur. **S.:** deux lions d'or, tenant chacun une bannière, celle à dextre aux armes de la champagne de l'écu, celle à sen. aux armes du surtout.

Gronstein — *Prov. rhén.* De gu. à un écusson d'arg. en abime, acc. de trois fleurs-de-lis d'or. **C.:** une tête et col de chien braque d'or, cour. de gu.

Groot — *Holl.* De sa. à trois crosses d'arg., garnies d'or, posées en pals et accostées, la crosse en bas et à dextre.

Groot — *Hoorn.* D'arg. à un navire voguant sur une mer, le tout au nat.

Groot — *Hoorn.* Ec.: aux 1 et 4 d'or à trois chev. de gu.; aux 2 et 3 d'or à une tête et col de requin au nat., bouclé d'azur, mouv. de sen. Cq. cour. **C.:** le requin iss., posé en pal.

Groot (de) — *Delft.* De sa. à trois bes. d'or, rangés en bande, acc. de trois oiseaux d'or, 1 en chef et les deux autres rangés en bande sous les bes [V. **Cornets de Groot de Kraayenburg.**]

Groot (de) — *Delft.* De gu. à deux épées au nat., passées en saut., acc. en chef d'une fleur-de-lis d'or. **C.:** un griffon iss., tenant une épée.

Groot (de) — *Holl.* D'or au lion de gu., cour. du même; à deux fasces d'azur, br. sur le tout.

Groot (de) — *Holl.* Coupé: au 1 d'arg. à un croix figuré de gu.; au 2 d'azur à une étoile d'or. **C.:** une pl. d'aut. **L.** d'arg. et d'azur.

Groot (de) — *Middelbourg.* D'azur à un monde d'arg., cintré et croisé d'or.

Groot-Jamin (de), v. **Jamin.**

Grootaert — *Holl.* D'arg. à trois los. de sa., surm. d'un lambel de gu.

Grootarts, v. **Grootars.**

Digitized by Google

Groote (de) — *Bruges.* D'azur à un coquille d'or, acc. de trois croix fleurdelisées du même.

Groote (de) — *Bruges.* D'azur à la fasce, acc. en chef de trois greiots rangés et en p. d'une meriette, le tout d'or. **C.:** un oiseau d'arg.

Groote (de) de Dramez — *Bruges.* D'azur au lion d'or. Cq. cour. **C.:** le lion, iss.; *ou:* deux serpettes d'arg., emm. d'or, posées en pals. **S.:** deux léopards au nat., coll. de gu., bordés et bouclés d'or.

Groote (de) de Gosette — *Flandre.* De sa. à l'aigle ép. d'arg., bq. et m. d'or.

Groote de Kendenich — *Westphalie, Flandre.* D'or à deux étoiles d'azur en chef et un trèfle de sin. en p. Cq. cour. **C.:** le trèfle; entre un vol, d'or et d'azur. — (Chevaliers du St.-Empire, 1659; conf. de nob., 13 fév. 1786.) D'arg. à la croix d'azur, acc. de douze meriettes de sa., rangées en orle. Sur le tout d'or à deux étoiles (8) de sa. en chef et un trèfle de sin. en p. Cq. cour. **C.:** deux faucilles, d'azur et d'arg., le tranchant à dextre. **L.** d'arg. et d'azur. **S.:** deux léopards d'or tachetés de sa., coll. de gu., bordé et bouclé d'or.

Groote auf Poxau und Iribach — *Bav.* (Barons du St.-Empire, 29 nov. 1613.) Ec.: aux 1 et 4 d'azur à la fasce d'or, ch. d'une coquille de sa., et acc. en chef de trois greiots rangés d'or et en p. de deux meriettes du même; aux 2 et 3 de sa. au lion d'or, cour. du même, celui du 3 cont. Deux cq. cour. **C.:** 1° une meriette cont. d'or; **L.** d'or et de sa.; 2° le lion du 2, iss.; **L.** d'or et d'azur.

Grooteclaes — *Brab.* De sin. à deux épées d'or, passées en saut., les pointes en bas; à une flèche du même, posée en pal, br. sur le tout.

Grootenhuys-Boendermaker (ten) — *Amsterdam.* Ec.: aux 1 et 4 d'azur à un cavalier tenant une épée haute et monté sur un cheval galopant, le tout d'arg., soutenu d'une terrasse de sin. de laquelle s'élèvent des flammes de gu. (*Boendermaker*); aux 2 et 3 d'or à une maison pignonnée de trois étages de gu. (*ten Grootenhuys* ou *Grotenhuis.*)

Grootewal (van) — *Amsterdam.* De gu. à trois roses d'arg., bout. et barbées d'or; au chef d'arg., ch. d'un lion léopardé de gu. **C.:** un lion iss. de gu.

Grooth — *Suède* (Barons, 1751. M. ét. en 1788.) Ec.: au 1 d'or au lion de gu.; au 2 coupé: *a.* de gu. à un monde d'or, cintré et croisé du même; *b.* d'or à deux clés d'azur, passées en saut.; au 3 coupé: *a.* d'or à deux palmes de sin., passées en saut. dans une couronne d'or; *b.* d'arg. à trois roses de gu.; au 4 d'or à une grue avec sa vigilance d'arg. A la croix patiée d'azur, br. sur l'écartelé. Sur le tout coupé: *a.* d'arg. à deux pensées accostées et affr. d'azur, tigées et feuillées de sin.; *b.* de gu. à une étoile (10) d'arg. Deux cq. cour. **C.:** 1° une étoile (10) d'or; entre deux prob., coupées alt. d'arg. et de gu.; 2° un lion iss. d'or, lamp. de gu., supp. de ses pattes un monde d'or, cintré et croisé du même. **T.:** à dextre un lion reg. d'arg., lamp. de gu.; à sen. un sauvage de carn., ceint et cour. de lierre, arm. d'une massue.

Grootloons — *Brab.* D'arg. à cinq fusées de gu., accolées en fasce.

Grootsandt — *Holl.* D'arg. à trois crabes de sa. **C.:** un crabe de sa.

Grootvelt (van) — *Leyde.* D'arg. au lion naiss. de sa., arm., lamp. et cour. d'or. **C.:** le lion, iss.; entre un vol, d'arg. et de sa.

Grootvelt (van) — *Gorinchem.* D'or à un cerf ramp. de gu., ramé et ongié du champ. **C.:** le cerf, iss. d'une cuve d'arg.

Grootvelt (van) — *Holl.* D'or à trois roses de gu., barbées de sin.

Grootvelt (van) — *P. d'Utrecht.* D'or au saut. de gu., fleurdelisé aux extrémités. **C.:** un vol.

Grootven (van) — *Flandre* (An., 8 juin 1789.) Ec.: aux 1 et 4 d'arg., à trois bandes de gu. (*Grootven*); aux 2 et 3 d'or à trois maillets penchés de gu. (*Cotthem*). Cq. cour. **C.:** un maillet penché de gu., entre un vol-banneret coupé alt. d'arg. et de gu. — (Rec. de nob., 17 déc. 1858.) Ec.: aux I. et IV. les armes écartelées de 1789; aux II. et III. de *van de Vyvere*, qui est parti: au 1 de sin. à la fasce ondée d'arg., acc. de trois poissons nageants du même; au 2 éc.: *a.* et *d.* d'or à la bande d'azur, ch. de trois roses du champ; *b.* et *c.* d'or à trois tours de gu., sommées chacune d'une tourelle du même.

Gröpelling — *Westphalie.* D'arg. à une marmite de sa. **C.:** la marmite.

Gropp — *Schweinfurt* (*Bav.*) (Conc. d'arm., 14 mars 1598.) Ec.: au 1 parti d'azur et d'or, à trois fleurs-de-lis de l'un à l'autre, 2 et 1; au 2 parti d'azur et d'or, à trois annelets de l'un à l'autre, 2 et 1; au 3 parti d'or et d'azur, à trois annelets de l'un à l'autre, 2 et 1; au 4 parti d'or et d'azur, à trois fleurs-de-lis de l'un à l'autre, 2 et 1. Cq. cour. **C.:** trois bâtons fleurdelisés, celui à dextre d'or, celui à sen. d'azur, celui du milieu parti d'or et d'azur.

Groppello (Barons) — *Allem.* Ec.: aux 1 et 4 d'or à l'aigle ép. de sa., chaque tête cour. d'or; aux 2 et 3 d'azur au lion de gu., cour. d'or, tenant d'une patte une épée d'arg. et supp. de l'autre une étoile de gu.; le lion du 3 cont. Sur le tout d'or à six roses de gu., rangées en cercle. Deux cq. cour. **C.:** 1° le lion du 3; **L.** d'or et de sa.; 2° une aigle de sa., cour. d'or; **L.** d'or et d'azur.

Groppenstein — *Bav.* D'arg. à deux fasces d'azur. **C.:** un buste d'homme, posé de profil, hab. d'azur, coiffé d'un chapeau piramidal du même, retr. d'arg. et sommé de trois pl. d'aut. du même.

Gropper de Groppern — *Bav. Armes anc.:* D'azur à la fasce d'arg., ch. d'un poisson nageant du champ et acc. de trois fleurs-de-lis du sec. **C.:** un demi-vol d'azur, ch. de la fasce de l'écu. — (Nob. du St.-Empire, 14 nov. 1688.) D'azur à la fasce d'arg., ch. d'un poisson nageant du champ et acc. en chef de deux fleurs-de-lis du sec. et en p. de trois épis d'or, mouv. d'un tertre de sin. Cq. cour. **C.:** une aigle ép. de sa., portant sur sa poitrine un écusson d'arg. à la fasce de gu., ch. de la lettre L de sa. **L.** d'or et d'azur.

Gropper (Edle von) — *Bav.* (Nob. du St.-Empire, 5 juillet 1709.) Ec.: aux 1 et 4 d'arg. à un cerf élancé de gu., ramé d'or; aux 2 et 3 d'or à la bande d'azur, ch. d'un poisson d'arg. Cq. cour. **C.:** le cerf; entre deux prob. coupées, à dextre d'or sur azur, à sen. de gu. sur arg., ornées chacune dans son embouchure de trois feuilles de sin. **L.:** à dextre d'arg. et de gu., à sen. d'or et d'azur.

Gropre (du) de Gorguchel — *Tournaisis.* D'herm. à la croix ancrée de gu.

Grops — *Bruxelles.* D'azur à trois trèfles d'or.

Gropsberg, v. **Altorf** *dit* **Gropsberg.**

Gros — *Paris* (Baron, 15 fév. 1829.) D'arg. au chev. d'azur, acc. de trois demi-vols du même; au chef de gu., ch. de trois bes. du champ.

Gros — *Forez, Franche-Comté.* D'azur à la fasce d'or, acc. de trois flanchis d'arg.

Gros — *Piémont, Lyonnais.* D'or à l'aigle de sa.; à la bord. de gu., ch. de dix bes. du champ [Le pape *Clément* IV, quoique appartenant à cette famille, portait d'or à six fleurs-de-lis d'azur.]

Gros (Baron de l'Empire) — *France.* D'azur à deux lévriers ramp. et affr. d'arg., coll. et bouclés d'or, acc. en chef d'un croiss. du même.

Gros — *France.* D'or à un rameau de laurier de sin., soutenu à dextre par un lion ramp. d'azur et à sen. par un lévrier du même, soutenus d'une terrasse de sin.

Gros — *Mimie.* De gu. à la bande d'arg., ch. de trois trèfles de sin., posés dans le sens de la bande. **C.:** une femme iss., les cheveux épars, hab. de gu., ceinte d'arg., tenant de chaque main un trèfle de sin. **L.** d'arg. et de gu.

Gros — *Rothenburg* (*Bav.*) D'arg. à deux chev. de sa. **C.:** deux prob. d'arg., celle à dextre ch. de deux barres de sa. et celle à sen. de deux bandes du même.

Gros — *Esp.* Tiercé en pal: au 1 d'azur à une grue au nat.; au 2 de gu. à un ours ramp. au nat.; au 3 d'azur à une étoile d'arg.

Gros (de) — *P. de Langres, Brab.* D'azur au chev. d'or, acc. en chef de deux meriettes d'arg. et en p. d'un lion du même.

Gros (de) — *Dauphiné.* De sa. à trois annelets d'or; au chef de gu., ch. d'une épée d'arg.

Gros (le) — *Jersey.* D'azur à trois lions d'or; au chef d'arg. **C.:** un bras, paré de gu., empoignant la lame d'une épée d'arg., garnie d'or, la pointe en bas. **D.:** DEO CONFIDO.

Gros (le) — *P. de Namur.* D'arg au lion d'azur, arm. et lamp. d'or, tenant une épée d'arg., garnie d'or. **C.:** un lion, iss.

Gros (le) — *Pic.* De gu. à la bande d'or, acc. de deux écussons de vair.

Gros (le) — *Bret.* (An., 1716.) D'azur à la croix florencée d'arg. — *Ou:* De gu. à un vaisseau d'or, voguant sur une mer de sin.; au chef d'azur, ch. de trois étoiles d'arg.

Gros (le) — *Prov.* D'azur au lion d'or; au chef d'arg.

Gros (de ou le) de Nieulande — *Dijon, Bruges.* D'azur au chev. d'or, acc. de trois flanchis d'arg. **C.:** une aigle de profil au nat., le vol levé. **L.** d'azur et d'or.

Gros (le) de Princé — *Ile-de-Fr.* D'or à l'aigle

Digitized by Google

de sa., bq., m. et cour. de gu.; à la bord. du même, ch. de huit bes. d'arg.

Gros de St.-Jolre — *Lyonnais.* D'or à l'aigle de sa.; à la bord. du même, ch. de onze bes. d'arg.

Gros de Trevelin — *Berne, Holl.* D'azur au chev. d'arg., acc. en chef de deux étoiles d'or et en p. d'une ancre du sec.

Gros (le), v. **Abbonnel** *dit* **le Gros.**

Grosbach — *Suisse.* Fascé d'or et d'azur. **C.:** deux paniers superposés d'azur, le bord supérieur d'or, le premier panier portant quatre boules accostées d'arg.

Grosberg de Bavière (Comtes) — *Bav.* Coupé: au 1 fuselé d'arg. et d'azur; au 2 d'azur au lion d'arg., arm. et lamp. de gu. **S.:** deux léopards lionnés d'arg. *Manteau* d'azur, doublé d'herm., sommé d'une couronne à cinq fleurons.

Grosbois — *Auv.* D'arg. à un arbre terrassé de sin.

Grosbois — *Bourg.* De gu. au lion d'or, tenant une épée d'arg. **D.:** MAS QUE OSTENTO.

Grosbois de Soulaine — *Tour.* D'azur à une coquille en abîme, acc. en chef de trois bes. rangés, et en p. d'un croiss. enclos dans un triangle vidé, le tout d'arg. **S.:** deux lions.

Grosbois (Marquis **de**), v. **Chauvelin** marquis **de Grosbois.**

Groschlag de Diepurg — *Prov. rhén.* D'azur à trois bandes échiq. d'arg. et de gu., acc. d'une couronne d'or, posée en bande entre les deux premières bandes. **C.:** un buste d'homme, posé de front, hab. aux armes de l'écu. **L.:** à dextre d'arg. et de gu., à sen. d'or et d'azur.

Grosdietz — *Nuremberg.* De sa. au lion d'or. **C.:** le lion, iss.; entre deux prob., de sa. et d'or.

Groseillier — *Lyonnais.* D'azur à trois aigles d'or.

Groseiller — *Lorr.* (An., 6 août 1736.) D'arg. au chev. d'azur, acc. de trois branches de groseiller de sin., fruités de gu.

Groseliers (de), v. **Groiselliers.**

Grôser — *Nuremberg, Windsheim.* Chevronné de gu. et d'or, de quatre pièces. **C.:** un homme iss., hab. de gu., supp. de ses mains une pierre au-dessus de sa tête; *ou,* un écran circulaire, orné à l'entour de plumes de paon au nat.

Grosbausen — *Allem.* Tiercé en fasce: au 1 de gu. plein; au 2 d'arg. à une étoile de gu.; au 3 d'azur à deux étoiles accostées d'arg. **C.:** un vol, de gu. et d'azur, chaque aile ch. d'une étoile d'arg. **L.:** à dextre d'arg. et de gu., à sen. d'arg. et d'azur.

Grosil — *Orléanais.* De sa. à la fasce d'arg., acc. en chef de trois étoiles rangées d'or et en p. d'un cerf pass. du même.

Groajean — *Franche-Comté.* D'azur au chev. d'or, acc. en chef à dextre d'un croiss. aussi d'or et à sen. d'une quintefeuille du même, et en p. d'une croisette de gu.

Groskowski — *Pol.* Les armes de **Rola.**

Groson — *Franche-Comté* (M. ét. au 15e siècle.) D'azur émanché d'or de deux pièces.

Grosourdy de St.-Pierre — *Lang.* De gu. à la fasce, acc. d'un croiss. en chef et de deux roses en p., le tout d'arg.

Grospain — *Franche-Comté.* D'azur à la fasce d'or, acc. de trois bes. du même. **D.:** FAUTE D'AUTRE, GROS PAIN.

Grosparmy — *Norm.* De gu. à deux jumelles d'herm., acc. en chef d'un lion léopardé du même.

Grospré (du) — *Art., Flandre.* D'herm. à la croix ancrée de gu.

Gross — *Suisse, Saxe* (Barons du St.-Empire, 10 avril 1783.) D'azur au chev. de gu., acc. en chef de deux étoiles et en p. d'une boule ailée, surm. d'une ancre sans trabe, le tout d'or. Cq. cour. **C.:** l'ancre, entre un vol d'azur. **L.** d'or et d'azur. **S.:** deux griffons d'or.

Gross — *Nuremberg.* D'arg. à une branche de tilleul de sin., posée sur un tertre du même. **C.:** deux prob. d'arg., ornées à l'ext. et dans les embouchures de feuilles de tilleul de sin. **L.** d'arg. et de sin.

Gross — *Bâle.* D'arg. à deux flèches d'or, arm. et empennées d'arg., passées en saut., et un coeur de gu., br. sur le point d'intersection, surm. d'une étoile d'or entre les flèches. **C.:** une étoile d'or; entre deux prob., coupées alt. d'arg. et de gu. **L.** d'arg. et de gu.

Gross — *Berne.* D'azur à une ancre d'or, surmontant une boule ailée du même; le champ chapé-ployé d'or, à deux étoiles d'azur. **C.:** un demi-vol, aux armes de l'écu.

Gross — *Winterthur.* Ec. de sa. et d'arg., chaque quartier de sa. ch. d'un gland effeuillé d'or à la coque de sin., la queue en bas. **C.:** un buste d'homme, hab. de sa., coiffé d'un bonnet albanais de sin., retr. d'arg. **L.:** à dextre d'or et de sin., à sen. d'or et de sa.

Gross — *Galicie.* D'azur à deux lions affr. d'or, soutenus d'une terrasse de sin. et supp. ensemble une couronne de feuillage du même. Cq. cour. **C.:** trois pl. d'aut., une d'or entre deux d'azur.

Gross de Milwaldt, v. **Magnus** *dit* **Gross de Milwaldt.**

Gross *dit* **Pferafelder,** v. **Pferafelder.**

Gross-Rannspach (von) ou **de la Croase-Renvaulx** — *Lorr.* (Conf. de nob., 5 nov. 1616.) De sin. à la fasce d'or, acc. en chef de trois socs de charrues rangés, au nat., et en p. d'une hure de sanglier au nat. **C.:** la hure de sanglier.

Gross *dit* **von Schwarzhoff** — *Prusse.* Ec.: aux 1 et 4 d'arg. à un serpent de sin., posé en pal, la queue remontante et nouée, tenant entre ses dents une rose de gu., tigée et feuillée de sin.; aux 2 et 3 d'azur à une patte d'ours au nat., coupée de gu., posée en fasce, acc. de trois étoiles d'or.

Gross de Trockau (Barons) — *Bav.* Parti d'arg. et d'azur; à la fasce de gu., br. sur le parti. **C.:** deux prob., d'arg. et d'azur, ch. chacune d'une fasce de gu.; chaque prob. ornée à l'ext. de quatre pl. d'aut. d'arg., dont une dans l'embouchure. **L.** d'arg. et d'azur.

Gross de Wald — *Bohême* (An., 20 oct. 1652.) Parti: au 1 d'arg. à un sauvage de carn., ceint et cour. de lierre, tenant de sa main dextre un arbre arr. au nat.; au 2 d'or à l'aigle de sa. Cq. cour. **C.:** deux épées d'arg., garnies d'or, passées en saut. **L.:** à dextre d'or et de sa., à sen. d'arg. et de gu.

Grossa (de) Edle **von Rosenfeldt** — *Aut.* (Chevaliers du St.-Empire, 30 mars 1663.) Ec.: aux 1 et 4 d'arg. à deux collines accostées de sin., mouv. de la p., sommées chacune d'une plante de mûre sauvage, fruitée au nat.; aux 2 et 3 d'azur à une représentation du château de Heidelberg, au nat., sur une colline de sin., et sur le devant une rivière d'arg. Sur le tout d'arg. à une rose de gu., tigée et feuillée de sin. Cq cour. **C.:** la rose tigée et feuillée du surtout, entre deux branches de mûre sauvage, courbées, les sommets passés en saut. **L.** d'arg., de gu. et d'azur.

Grossaine — *France.* D'azur à deux épées d'arg., garnies d'or, passées en saut., les pointes en bas.

Grossaville — *Naples.* D'azur à une fleur-de-lis d'or. Cq. cour. **C.:** trois pl. d'aut., une d'or entre deux d'azur. *Manteau* de gu., frangé d'or, doublé d'arg.

Grosschedl — *Bav.* Ec.: aux 1 et 4 d'or plein; aux 2 et 3 de sa. à la fasce d'or. Cq. cour. **C.:** un vol fascé de quatre pièces, à dextre d'or et de sa., à sen. de sa. et d'or.

Grosschedl von Perckhausen und Aigispach — *Bav.* (Conf. de nob., 24 mai 1546; barons, 22 janv. 1691.) Ec.: aux 1 et 4 c.-éc. d'or plein, et de sa. à la fasce d'or (*Grosschedl*); aux 2 et 3 parti d'azur et d'arg., à deux prob. de l'un à l'autre (*Perckhausen*). Deux cq. cour. **C.:** 1° un vol fascé de quatre pièces, à dextre d'or et de sa., à sen. de sa. et d'or; 2° les prob. de l'écu. **L.:** à dextre d'or et de sa., à sen. d'arg. et d'azur.

Grossen — *Saxe.* Ec. d'arg. et de sin. **C.:** un chapeau piramidal aux armes de l'écu, retr. d'un parti d'arg. et de sin.

Grosser — *Allem.* D'or à une piramide d'arg. sur un piédestal du même, posé sur une terrasse de sin.; à un bourdon de pélerin de sa., posé en bande, br. sur la piramide. Cq. cour. **C.:** un bourdon de pélerin de sa., posé en pal, entre un vol de sa. **L.** d'or et de sa.

Grosset — *Fribourg.* D'azur à une roue d'arg., accostée de deux chandelles du même, allumées aussi d'arg.; au chef d'or, ch. d'une aigle de sa.

Grossetoste — *Norm.* D'arg. au chev. d'azur, acc. en chef d'un croiss. entre deux étoiles du même et en p. d'une tête de More, tort. d'arg.

Grossetière (de la) — *Orléanais.* D'arg. à trois fermaux de gu.

Grosshausen (Edle **von**), v. **Rheinl Edle von Grosshausen.**

Grosshauser — *Bav.* (Nob. du St.-Empire, 17 juillet 1751.) Coupé, de gu. plein, sur azur à deux étoiles d'arg.; à la fasce d'arg., ch. d'une étoile de gu. et br. sur le coupé. Bri. de gu., d'arg. et d'azur. **C.:** un vol, de gu. et d'azur, chaque aile ch. d'une étoile d'arg. **L.:** à dextre d'arg. et de gu., à sen. d'arg. et d'azur.

Grossheim — *Lubeck.* Coupé: au 1 parti: *a.* d'azur à une main fermée d'arg., appaumée, posée en pal; *b.* de sin. à une épée d'arg., garnie d'or, posée en bande; au 2 de gu. au lion léopardé d'or. **C.:** trois pl. d'aut.: d'azur, de sin. et de gu. **L.:** à dextre d'arg. et d'azur, à sen. d'arg. et de gu.

Digitized by Google

Grossin — *Lorr.* (An., 15 déc. 1517.) D'arg. au léopard de sa.; au chef d'azur, ch. de trois croix recr. au pied fiché d'or.

Grossin comtes de Bouville — *Norm.* De sa. au chev. d'or, acc. de trois tours d'arg., maçonnées du champ, ouv. de gu. **D.:** FIDUS ET FIDENS.

Grossknoux — *Prusse.* Ec.: au 1 d'azur à un senestrochère, arm. d'arg., mouv. du parti, la main de carn. tenant une épée d'arg., garnie d'or; au 2 de gu. à la croix pattée d'arg., l'extrémité des bras évasée en croissant; au 3 de gu. à un trophée de drapeaux, de tambours, de boulets etc., soutenu d'une terrasse; au 4 d'or à un More de profil, tort. d'arg., ceint d'une jupe du même, décochant une flèche d'un arc. **C.:** le senestrochère, posé sur le coude, entre un vol de sa. **L.:** à dextre d'arg. et d'azur, à sen. d'or et de gu.

Grossmann — *Saxe, Prusse* (Nob. du St.-Empire, 21 nov. 1781.) Coupé: au 1 de sa. à trois étoiles d'or; au 2 d'or à trois montagnes rangées de sa., et à la bord. du même. L'écu bordé d'or. Cq. cour. **C.:** une étoile d'or, entre deux prob. de sa., ch. chacune de deux fasces d'or. **L.** d'or et de sa.

Grosso — *Esp.* D'arg. à l'aigle de sa., bq. et m. de gu.

Grossoli — *Florence.* D'or à deux fasces d'azur; au chef du même, ch. d'une étoile (8) du champ.

Grossolles marquis **de Flamarens** — *Guyenne.* D'or au lion de gu., iss. d'une rivière d'arg.; au chef d'azur, ch. de trois étoiles du champ.

Grossstein — *Strasbourg.* D'or au chev. ployé de sa., ch. de trois aigles d'arg., les deux du bas posées en fasces et affr. **C.:** un buste d'homme, hab. d'or au chev. de sa., coiffé d'un bonnet pointu d'or, retr. de sa.

Grosvenor baron **Ebury** — *Angl.* (Baron *E.*, 10 sept. 1857.) D'azur à une gerbe d'or, surm. d'une étoile du même. **C.:** un dogue arrêté d'or. **S.:** deux dogues reg. d'or, coll. d'azur, l'épaule ch. d'une étoile du même. **D.:** VIRTUS NON STEMMA.

Grosvenor duc **de Westminster** — *Angl.* (Baronet, 23 fév. 1621—22; baron *Grosvenor d'Eaton*, 8 avril 1761; vicomte *Belgrave* et comte de *Grosvenor*, 3 juillet 1784; marquis de *Westminster*, sept. 1831; duc de *W.*, 27 fév. 1874.) Ec.: aux 1 et 4 les armes de la ville de *Westminster* qui sont d'azur à une herse sarasine d'or, enchaînée du même; au chef d'or, ch. d'un pal d'azur surch. des armes attribuées à Edouard le Confesseur: une croix florencée cantonnée de quatre martinets et acc. en p. d'un cinquième martinet, le tout d'or; ledit pal accosté de deux roses écartelées d'arg. et de gu.; aux 2 et 3 d'azur à une gerbe d'or (*Grosvenor*). **C.:** un dogue arrêté d'or. **S.:** deux dogues reg. d'or, coll. d'azur. **D.:** VIRTUS NON STEMMA.

Grote — *Westphalie.* De gu. à la fasce d'arg., ch. d'un trèfle de sa.

Grote — *Han.* D'arg. à un cheval pass. de sa., bridé de gu. **C.:** un panache de plumes de coq de bruyère de sa.

Grote — *Han.* (Baron du St.-Empire, 20 juillet 1689; comtes, 1 sept. 1809.) Ec.: aux 1 et 4 d'arg. à un cheval pass. de sa., bridé de gu.; aux 2 et 3 d'or à l'aigle de gu., cour., bq. et m. du champ. Cq. cour. **C.:** une queue de paon au nat.; *ou*, un panache de plumes de coq de bruyère de sa. **L.:** à dextre d'arg. et de sa., à sen. d'or et de gu. **S.:** deux licornes reg. d'arg. (*ou* de sa.)

Grote — *Hambourg.* D'arg. à un cep de vigne fruité de trois grappes et feuillé de deux pièces, accolé à son échalas et posé sur un tertre, le tout au nat. **C.:** deux pl. d'aut., d'arg. et de gu.

Grote — *Hambourg.* D'arg. à la fasce de sa., ch. de trois chicots au nat., posés en pals, feuillés chacun à sen. d'une seule pièce de sin. **C.:** un chicot de l'écu. **L.** d'arg. et de sa.

Grote — *Prusse.* Ec. d'arg. et de sin. **C.:** un mitre épiscopal au nat.

Grote — *Livonie* (Nob. du St.-Empire, 29 mars 1775.) D'arg. à un renard au nat., courant entre trois arbres de sin. sur une terrasse du même. Cq. cour. **C.:** un arbre de sin. **L.** d'arg. et de sin.

Grote barons **de Schauen** — *Han.* D'arg. à un cheval pass. de sa., bridé de gu.; au chef du premier, ch. d'une croix pattée alésée de gu. **C.:** 1° un panache de plumes de coq de bruyère de sa.; 2° un panache pareil, ch. de la croix de l'écu. **L.** d'arg. et de sa. **T.:** deux moines de l'ordre des Prémontrés. **D.:** UT FERT DIVINA VOLUNTAS.

Grotenfelt [anciennement **Groth**] — *Finlande* (An., 4 janv. 1877.) Parti: au 1 d'azur à deux guidons d'arg., attachés à des lances de tournoi du même, passées en saut.; au 2 d'or à la demi-aigle de sa., mouv. du parti. **C.:** les guidons, entre un vol d'arg.

Grotenhielm — *Livonie, Esthonie, Courlande* (An., 16 sept. 1653.) D'azur à un casque ouv. d'arg., taré de trois quarts, liséré d'or, doublé de gu., sans grille, panaché de trois pl. d'aut., une d'or entre deux de gu. **C.:** un bras, arm. au nat., liséré d'or, la main de carn. tenant une épée d'arg., garnie d'or; le tout entre deux bannières de gu., attachées à des lances de tournoi d'or. **L.** d'or et d'azur.

Grotenhuis d'Onstein — *Gueldre* (Nob. du St.-Empire, 7 avril 1653; rec. de nob., 28 mars 1815.) D'or à une maison pignonnée de trois étages de gu. Cq. cour. **C.:** deux avant-bras, arm. d'azur, les mains gantelées du même. **S.:** deux lions au nat., lamp. de gu.

Grotenray (van) — *Holl.* D'arg. à la fasce de gu., acc. de trois roues du même. **C.:** une roue de gu., entre un vol du même.

Groth de Groote (Barons) — *Nassau.* D'or au chev. d'azur, ch. de trois trèfles du champ et acc. en chef de deux étoiles de gu. et en p. d'un lion du même; à la champagne d'azur, ch. d'un pal d'arg. Cq. cour. **C.:** trois pl. d'aut., une de gu. entre deux d'arg., chaque plume ch. d'un trèfle d'or. **L.** d'or et de gu.

Groth, v. **Grotenfelt.** (**huss.**

Grothaus, v. **Groithaus, Grothusen** et **Grot-Grothe** — *Utrecht.* De gu. à la fasce d'arg., ch. d'un trèfle de sa. Brl. de sa. et d'arg. **C.:** le trèfle; entre deux prob., d'arg. et de sa. **L.** d'arg. et de gu.

Grothusen — *Suède.* D'or à la bande bastillée et alésée de sa. **C.:** un vol aux armes de l'écu (sur l'aile dextre la bande est transformée en barre).

Grothusen — *Suède* (Barons 1627. M. ét. en 1715.) Ec.: au 1 d'azur à un griffon d'or, tenant un faisceau de cinq flèches d'arg.; au 2 d'or à un senestrochère, arm. d'arg., la main de carn. supp. une couronne d'or; au 3 d'or à trois grenades de sa., allumées au nat.; au 4 d'azur à un plan de forteresse avec quatre bastions, d'arg. Sur le tout de sa. à la bande bastillée d'arg. Deux cq. cour. **C.:** 1° un vol aux armes du surtout; 2° quatre bannières d'azur.

Grothuss — *Courlande, Livonie. Armes anc.:* D'arg. à la bande de sa., bastillée de quatre pièces. **C.:** un vol, de sa. et d'arg. — *Armes mod.:* D'arg. au lambel de quatre pendants de sa., posé en bande. **C.:** un vol, aux armes de l'écu. **T.:** deux sauvages, arm. de masues, *ou* deux lions au nat. [V. **Groithaus.**]

Grotkowski — *Pol.* Les armes d'**Ogonczyk.**

Grotowski — *Silésie.* Les armes de **Ledzia.**

Grotowski — *Galicie* (Chevaliers autrichiens, 22 fév. 1845 et 25 sept. 1857.) Les armes de **Rawicz.**

Grott — *Dan.* (M. ét.) Coupé-enclavé de quatre pièces d'arg. sur gu.; l'arg. ch. d'un lion naiss. de gu., mouv. du 2.

Grotta — *Vérone.* De gu. à deux bandes de sin.

Grotta — *Aut.* Ec.: aux 1 et 4 de sa. à trois fleurs-de-lis d'or; aux 2 et 3 de gu. au lion d'or, supp. de sa patte dextre une fleur-de-lis du même et de sa sen. une maisonnette d'arg.; le lion du 4 cont. Deux cq. cour. **C.:** 1° trois pl. d'aut. d'arg.; 2° le lion du 2; entre un vol, d'arg. et de gu. **L.** d'or et de gu.

Grotta de Grottenegg (Comtes) — *Aut.* Coupé d'un trait, parti de trois autres, qui font huit quartiers: aux 1 et 4 d'arg. à une tour conique crén. au nat., maçonnée de sa., ouv. et aj. de gu.; aux 2 et 8 de gu. au lion d'or, supp. de sa patte dextre une fleur-de-lis du même; aux 3 et 6 d'or à la fasce d'azur; aux 4 et 5 de sa. à trois fleurs-de-lis d'or. Sur le tout un écusson de sa., cour. d'or et ch. d'une fleur-de-lis du même. Trois cq. cour. **C.:** 1° une sirène à deux queues, de carn., cour. d'or, posée de front, tenant les queues de ses mains; 2° trois pl. d'aut. de sa; 3° un lion iss. d'or, cour. du même, posé de front, supp. de sa patte dextre la tour du 1 et de sa sen. une fleur-de-lis d'or; entre un vol coupé, à dextre de gu. sur arg., à sen. de sa. sur or. **L.:** à dextre d'or et de sa., à sen. d'arg. et de gu.

Grotte (de la) — *Lorr.* (An., 15 juin 1611.) D'azur à la fasce, acc. en chef d'un lion naiss. et en p. d'une roche caverneuse, le tout d'arg.

Grottenegg (Comtes **de**), v. **Grotta de Grottenegg.**

Grotti — *Turin, Aosta.* D'azur à trois pals d'arg.; au chef de gu., ch. de trois coquilles d'or. **C.:** une aigle de sa. **S.:** deux lions d'or, lamp. de gu. **D.:** NUMINE ET ACUMINE.

Grottino — *Allem.* De gu. à un senestrochère, paré d'or, la main de carn. tenant un drapeau flottant d'arg. Cq. cour. **C.:** un vol, coupé alt. d'arg. et de gu. **L.** d'arg. et de gu.

Digitized by Google

Groty — *Pol.* D'or à trois fers de lance accostés au nat. Cq. cour. **C.:** trois pl. d'aut. d'arg.

Gretzinski — *Pol.* Les armes de **Labendz.**

Gron — *Pic.* D'azur à l'aigle d'or, acc. au canton dextre du chef d'un croiss. d'arg.

Gron de la Ville-Jean — *Bret.* Fascé d'arg. et d'azur; à six écussons de sa., br. sur le tout et ch. chacun d'une los. d'or.

Grouches marquis **de Chepy** — *Pic.* D'or à trois fasces de gu. **C.:** une femme iss. de carn. **T.:** deux sauvages de carn., ceints de lierre, tenant chacun une massue abaissée.

Grouches marquis **de Gribeauval** — *Pic.* (Marquis, mai 1681.) Les armes précédentes.

Grouchet de Soquence — *Norm.* D'azur au chev. d'or, acc. de trois grues d'arg.

Grouchy (Marquis) — *Norm.* D'or fretté d'azur. Sur le tout d'arg. à trois trèfles de sin.

Grouff (de) d'Erkelens — *Flandre* (M. ét. le 24 janv. 1823.) D'arg. à trois pelles de sa., le manche en bas. **C.:** deux pelles de sa., passées en saut.

Groul — *Ponthieu.* D'arg. à la fasce d'azur, acc. en chef d'un lion de sa. et en p. de trois perroquets de sin., bq. et m. de gu.

Groulard (de) — *Bois-le-Duc.* De gu. à la croix brét. d'arg.

Groulard de la Court de Torcy — *Norm.*, orig. de *Bret.* D'azur à un château d'or à trois tours couvertes à l'antique avec girouettes. **S.:** à dextre un monstre ailé de sa.; à sen. un lion au nat.

Groulard, v. **Scheydt de Groulard.**

Groulart — *Westphalie, Champ.* D'azur à trois étoiles d'or.

Groulart (de) de Jalheau — *P. de Liége*, orig. de la *Bret. française* (Rec. de nob., 1450, 1476 et 1680; rec. de nob. en *Belg.*, 14 janv. 1876.) De gu. à la croix brétessée d'arg., acc. au 1er quartier d'une rose du même. **C.:** une hure de sanglier de sa., allumée et défendue d'arg. **S.:** deux lévriers blancs, coll. de gu., tenant chacun une bannière, celle à dextre d'or à l'aigle ép. de sa., arm. de gu., et celle à sen. aux armes de l'ecu (sans rose), les bannières frangées d'or et attachées à des hampes du même. **D.:** VIS ET PRUDENTIA VINCUNT.

Grouslilliers (des) — *P. de Terouanne* (An., oct. 1476.) Parti-émanché de gu. et d'or.

Grouslinski (Princes) — *Russie.* Les armes des princes de **Georgie.**

Grousseau — *Saintonge.* Taillé d'arg. et de sa.; à un lévrier courant de l'un en l'autre.

Grout comtes **de Beaufort** — *Norm.* De gu. au chev. d'or, acc. de trois roses d'arg. **S.:** deux lévriers, au nat.

Grout du Closneuf — *Bret.* Ec.: aux 1 et 4 de sa. à trois têtes de léopard d'or; aux 2 et 3 d'arg. à trois fusées de gu., accolées en fasce.

Grout de St.-Paër. Les armes précédentes.

Grontars — *P. de Liége.* Parti, d'or au lion de sa., arm. et lamp. de gu., et de sa. au lion d'arg.; lesdits lions affr. et supp. ensemble une étoile d'or, br. sur le parti.

Gronvel — *Norm.* D'azur à un arbre d'or; et un cheval courant du même, br. sur le fût.

Gronwel — *Louvain.* D'or à trois pals d'azur; au chef de gu., ch. à dextre d'un croiss. d'or et à sen. d'une étoile d'arg.

Gronzée — *P. de Bruges.* De sa. à trois fleurs-de-lis d'arg.

Grove de Ferne — *Wiltshire* (Baronet, 18 mars 1874.) D'herm. au chev. engr. de gu., ch. de trois coquilles, celle sur la cime d'or et les deux autres d'arg. **C.:** un dogue arrêté de sa., coll. d'arg. **D.:** NY DESSUX NY DESSOUX.

Groverman — *Flandre* (An., 30 août 1857.) D'arg. à une Fortune au nat., posée sur un globe ailé, voguant sur une mer d'azur, tenant dans ses mains un voile de pourpre. **C.:** un enfant iss., tenant une épée d'azur; entre un vol, coupé alt. de gu. et d'azur.

Grovestins, v. **Sirtema de Grovestins.**

Groye (Marquis **de la**), v. **Aloigny** et **de la Roche** — marquis **de la Groye.**

Groyn (van), v. **van Groin.**

Grozellier de Chenerailles — *Forez.* D'azur à trois aigles d'or.

Grozon — *Franche-Comté.* Coupé-émanché d'or et d'azur, de quatre pièces.

Grubanovich ou **Grubavcevich** — *Serbie.* Taillé: au 1 d'arg. à un croiss. de gu.; au 2 d'arg. à trois bandes de gu. **C.:** un cheval iss. de gu., criné d'or.

Grubbe — *P. d'Overyssel.* De gu. à un bélier ramp. d'arg., accorné et onglé d'or. Cq. cour. **C.:** deux cornes de bélier d'or.

Grubbe — *Dan.* Parti-émanché de deux pièces et deux demies d'arg. et de gu. **C.:** deux prob., aux armes de l'écu.

Grubbe — *Dan.* (M. ét.) D'arg. à six vergettes de sa.; à trois chev. d'azur, br. sur le tout. **C.:** deux prob. échiq. d'arg. et de sa.

Grubbe — *Suède* (An., 1645.) Coupé: au 1 d'or à trois pattes d'ours de sa., mouv. du coupé, les ongles en haut; au 2 de sa. à trois étoiles d'or. L'écu bordé d'or. **C.:** deux pattes d'ours adossées de sa., les ongles en haut, acc. de trois étoiles mal-ordonnées d'or.

Grübel — *Bav.* (M. ét.) De gu. à deux masses d'armes d'arg., passées en saut., acc. de deux étoiles du sec., 1 en chef et 1 en p. **C.:** un avant-bras, posé en pal, paré de gu., ch. d'une étoile d'arg., la main de carn. brandissant une masse d'armes d'arg.

Gruben, Grubbe ou **Grubben** — *Pom, Suède, Saxe.* D'azur au lion d'or. Cq. cour. **C.:** le lion, iss.

Gruben — *Brunswick, Reuss.* D'or à deux pals de gu., acc. de trois roses du même, rangées en fasce. **C.:** une rose de gu., entre deux cornes de bouc de sa.

Gruben — *P. de Liége* (Inc. dans la nob. néerl. avec le titre de baron, 7 mai 1824. M. ét.) D'or à deux demi-vols affr. d'arg. Cq. cour. **C.:** un lion iss. au nat., entre un vol d'arg. **L.** d'or et d'arg. **S.:** deux lions, au nat.

Gruben — *Prov. rhén.* De gu. à deux demi-vols affr. d'arg. Cq. cour. **C.:** un lion iss. d'or, lamp. de gu., entre un vol d'arg.

Gruben — *Prov. rhén.* Ec.: au 1 d'azur à la barre ondée d'or, acc. au canton dextre du chef d'une étoile du même; aux 2 et 3 d'arg. au lion de sa., tenant de sa patte sen. une rose de gu., tigée de sin.; au 4 d'azur à trois monts d'or, mouv. de la p. et acc. au canton dextre du chef d'une étoile du même. Cq. cour. **C.:** une étoile d'or, entre deux prob. d'azur, celle à dextre ch. d'une barre d'or et celle à sen. d'une bande du même. **L.:** à dextre d'or et d'azur, à sen. d'arg. et de sa. **T.** à sen.: un lion reg. de sa., arm. et lamp. de gu.

Gruben — *Han.* D'arg. à une crémaillère de sa. **C.:** un tronc d'arbre, poussant deux feuilles, le tout au nat. **S.:** deux lions de sa.

Gruben — *Aut.* (Barons, 1 août 1867.) Coupé: au 1 d'or à deux pals de gu., acc. de trois roses du même, rangées en fasce; au 2 de gu. à deux demi-vols affr. d'arg. Deux cq. cour. **C.:** 1° une rose de gu., entre deux plumes de héron de sa.; **L.** d'or et de gu.; 2° un lion iss. d'or, entre un vol d'arg.; **L.** d'arg. et de gu. **D.:** EX FIDE FIDELITAS.

Gruben auf Irsing — *Bav.* (Nob. du St.-Empire, 5 juin 1776; barons du St.-Empire, 8 mars 1805.) Coupé d'un trait, parti de deux autres, qui font six quartiers: au 1 d'or à un miroir ovale d'azur, emm. du même; au 2 d'azur à la barre ondée d'or, acc. en chef d'une étoile du même; aux 3 et 5 d'or à une rose de gu.; au 4 d'azur à trois roses d'or; au 6 d'azur à trois pics de rocher d'or, rangés en barre, acc. en chef d'une étoile du même. Sur le tout un écusson d'arg., bordé de sa., ch. d'un lion du même, supp. de ses pattes une rose de gu. Trois cq. cour. **C.:** 1° une rose de gu., entre deux prob. d'or; 2° le lion du surtout, iss.; 3° un vol à l'antique d'azur, ch. d'une étoile d'or. **L.:** à dextre d'or et de gu., à sen. d'or et d'azur. **S.:** deux lions de sa. [Toutes les roses à six feuilles.]

Grubendal — *Dan.* (M. ét.) D'arg. au saut. composé de neuf pièces, quatre d'arg. et cinq de sa. **C.:** deux membres d'aigle au nat., les serres en haut, embrassant un saut. pareil à celui de l'écu.

Gruber — *Nördlingen* (*Bav.*) Tranché de sa. sur arg.; à un chien braque ramp., de l'un en l'autre. **C.:** un buste de femme de carn., chevelé de gu., ceint d'un tablier de sa.

Gruber — *Nuremberg.* Parti d'or et d'azur; au chev. de l'un en l'autre. **C.:** un vol aux armes de l'écu (l'aile dextre partie d'azur et d'or.)

Gruber — *Nuremberg.* D'azur au lion d'or, tenant entre ses pattes une grappe de raisins de pourpre, pampré de sin. **C.:** un vol, d'or et d'azur.

Gruber — *Bav.* Ec.: aux 1 et 4 de gu. à un homme iss., hab. de sin., ceint d'or, au rabat du même, tenant une épée d'arg., en pal; aux 2 et 3 d'azur à une bêche d'arg., emm. d'or, posé en barre, le fer en haut. Cq. cour. **C.:** six pl. d'aut., disposées sur deux rangs, trois d'azur mal-ordonnées, les trois autres d'arg. **L.:** à dextre d'arg. et de gu., à sen. d'arg. et d'azur.

Grüber ou **Gruber** (Edle von) — *Bav.* (Chevaliers du St.-Empire, 19 nov. 1774.) Ec.: aux 1 et 4 d'arg. au lion d'or, cour. du même; aux 2 et 3 de gu. à une bêche d'arg., emm. d'or, posée en bande, le fer en bas.

Cq. cour. C.: trois pl. d'aut., une de gu. entre deux d'arg. L. d'arg. et de gu.

Gruber — *Berne.* D'arg. chapé-ployé de gu., le gu. de chaque côté ch. d'une étoile d'arg. C.: un buste de jeune homme, hab. aux armes de l'écu, coiffé d'un bonnet pointu de gu., retr. d'arg., sommé de trois pl. d'aut. du même.

Gruber — *Rapperswcil.* D'azur à deux houes d'arg., passées en saut., les manches en bas. C.: un homme iss., hab. d'azur, coiffé d'un chapeau d'arg., tenant de sa main dextre une houe d'arg., posée sur son épaule, la sen. appuyée sur sa hanche.

Gruber de Grub — *Bav.* Coupé: au 1 d'arg., chapé-ployé de sa.; au 2 d'arg. à une losange de sa. Cq. cour. C.: la losange, sommée d'un triangle d'arg.; entre un vol d'arg.

Gräber de Grüb — *Aut.* Ec.: aux 1 et 4 d'or à une hure et col de sanglier au nat., celle du 1 cont.; aux 2 et 3 de gu. à un pignon de trois degrés d'arg., vidé du champ. Deux cq. cour. C.: 1° le meuble du 1; 1. d'or et de sa.; 2° un bouquetin iss. de gu.; 1. d'arg. et de gu.

Gruber de Huistet — *Bav.* (M. ét.) D'arg. à un portique soutenu de deux colonnes, de gu. C.: un chapeau piramidal de gu., le retroussé aux armes de l'écu, sommé de trois pl. d'aut., une de gu. entre deux d'arg.

Gräber de Peterskirch — *Bav., Prusse.* D'arg. à une hure de sanglier de sa. Cq. cour. C.: la hure.

Graber Edle **von Hohenburg** — *Aut.* (An., 26 nov. 1879.) Coupé: au 1 d'arg. à un chevreuil naiss. au nat., mouv. du coupé; au 2 de gu. à une tour d'arg., posée sur une terrasse de sin. et entourée d'un fossé sur lequel est jeté un pont levis. Cq. cour. C.: un lion iss. d'arg., brandissant une épée. 1. d'arg. et de gu.

Gräber von und zu Zärgelburg — *Tirol* (Nob. du St.-Empire, 11 août 1677.) Ec: aux 1 et 4 d'arg. à une licorne saillante de gu.; aux 2 et 3 d'azur à une branche de rosier de sin., feuillée de trois pièces d'arg. Cq. cour. C.: un lion d'or, cour. du même; entre deux prob., de gu. et d'azur, ornées chacune dans son embouchure des trois roses d'arg., tigées de sin. L.: à dextre d'arg. et de gu., à sen. d'arg. et d'azur.

Grubis de l'Ile — *Forez.* D'azur au lion coupé d'or sur gu., la partie de gu. ch. d'un chev. d'arg.; ledit lion acc. de trois bes. d'arg.

Grubisich — *Dalmatie.* Coupé: au 1 d'or à une licorne élancée de sa.; au 2 d'azur à trois roses de gu., bout. d'or, tigées et feuillées de sin., posées sur un tertre du même. Cq. cour. C.: un lion iss. d'or, tenant un sabre d'arg., garni d'or. L. d'or et d'azur.

Grubisich — *Dalmatie, Serbie.* De sa. à une licorne ramp. d'or, ailée du même, accornée, crinée et ongiée de gu. C.: une licorne iss. de sa., accornée, crinée, ongiée et ailée d'or.

Grubkovich, v. **Grupkovich.**

Grubogna — *Dalmatie.* De gu. à deux barres d'or acc. en chef à dextre de trois étoiles du même, rangées en demi-orle. Cq. cour. C.: cinq pl. d'aut., ail. de gu. et d'or.

Gruchala-Wenslerski — *Posnanie.* Les armes de **Syrokomla.**

Grudé — *Anjou.* D'arg. à deux jumelles de sa., acc. de trois clous du même, rangés en chef; à la bande de gu., br. sur le tout.

Grudna-Grudzinski — *Pol., Prusse* (Comtes, 19 fév. 1786.) Ec.: au 1 d'or à une jeune fille, hab. de gu., la jupe du premier, cour. du même, posée de front, assise, les bras levés, sur un ours pass. de sa. (*Rawicz*); au 2 de gu. à une rose d'arg., barbée de sin. (*Poray*); au 3 d'azur à la fasce d'or, acc. de six fleurs-de-lis du même (*Wierzbna*); au 4 de gu. à une nacelle d'or (*Lodzia*). A la fasce de sa., br. sur la ligne du coupé. Sur le tout d'or à un mur non-crén., occupant la moitié inférieure de l'écu, sommé de trois tours crén., le tout de gu., et sur le seuil de la porte, ouv. à deux battants, un chevalier de profil, tenant de sa main dextre une épée d'arg. (*Grzymala V.*) C.: les trois tourelles du surtout, accostées, placées devant une queue de paon au nat. T.: deux chevaliers, arm. de toutes pièces, la visière levée, tenant chacun une hallebarde.

Grudzielski — *Posnanie.* Les armes de **Lubicz.**

Grudzinski — *Pol.* Les armes de **Grzymala V** [V. **Grudna-Grudzinski.**]

Grue (la) de la Trudière — *Anjou, Bret.* D'azur à une grue d'arg., bq. et m. d'or.

Grueb de Löwenmuth — *Allem.* Ec.: aux 1 et 4 d'azur au lion d'arg., tenant de ses pattes un bâton en pal, le lion du 1 cont.; aux 2 et 3 d'or à une femme iss., posée de trois quarts, mouv. du bas, hab. de gu. à la colerette d'arg., tenant de ses mains un bâton en pal, la femme du 3 cont. Cq. cour. C.: le lion du 4, iss. L.: à dextre d'arg. et d'azur, à sen. d'or et d'azur.

Grueber — *Ingolstadt.* D'or à un homme, hab. d'une tunique d'azur, coiffé d'un bonnet du même, tenant de sa main dextre deux flèches de gu., passées en saut., et de sa sen. un arc du même. C.: l'homme de l'écu, iss. L. d'or et d'azur.

Grueber — *Ratisbonne.* D'or à un lévrier ramp. de sa., coll. de gu. C.: le lévrier, iss.; entre deux prob., de sa. et d'or.

Grueber — *Bav.* De sa. au lion d'or, cour. du même, soutenu d'un tertre du même; le champ chapé-ployé de gu., ch. à dextre d'une barre et à sen. d'une bande d'arg. Cq. cour. C.: le lion, iss., entre un vol aux armes du chapé. L.: à dextre d'arg. et de gu., à sen. d'or et de sa.

Grueber — *Hongrie* (Barons, 6 juillet 1836. M. ét. le 8 août 1877.) Parti: au 1 de gu. à un dragon ailé d'arg., en pal et cont.; au 2 d'azur au lion d'or, tenant un badelaire d'arg. en barre et soutenu d'un pignon de trois degrés d'arg., maçonné de sa., mouv. de la p. et du parti. Cq. cour. C.: une étoile d'or, entre deux prob. coupées, à dextre d'or sur gu., à sen. d'azur sur arg. L.: à dextre d'or et d'azur, à sen. d'arg. et de gu.

Grueber Edle **auf Gruebenhausen** — *Bav.* (Nob. du St.-Empire, 3 janv. 1753.) Ec.: au 1 de gu. au lion reg. d'or, tenant une épée d'arg., garnie d'or; aux 2 et 3 de gu. à une étoile d'or, entre deux demi-vols du même; au 4 de gu. à un Turc iss., hab. de sin., au turban d'arg., brandissant un badelaire. Sur le tout coupé d'arg. sur gu., l'arg. ch. d'un roitelet au nat. Trois cq. cour. C.: 1° le lion du 1, iss., entre un vol cont., coupé, à dextre d'or sur azur et à sen. de gu. sur or; 1. à dextre d'or et de gu., à sen. d'or sur azur; 2° le roitelet; 1. d'or et de gu.; 3° le Turc iss., entre un vol à l'antique, coupé à dextre d'azur sur or et à sen. d'or sur gu.; 1. à dextre d'or et d'azur, à sen. d'or et de gu. S.: deux lions d'or.

Gruel de Boisemont — *Norm.* D'azur à trois grues d'arg., bq. et m. d'or.

Gruel de Fontagier — *Dauphiné.* De gu. à trois grues d'arg.

Gruel de la Motte-Gruel — *Bret.* D'arg. à trois fasces de sa. D.: TUTAMEN UTROBIQUE.

Gruel de Villars — *Dauphiné.* De gu. à une grue d'arg.

Gruères ou **Gruyères** — *Neufchâtel.* Ec.: aux 1 et 4 d'or à la bande d'azur; aux 2 et 3 d'or au chev. de gu.

Gruerie (de), en allemand **de Griers** — *Fribourg.* Bandé d'or et d'azur.

Gruet — *Genève.* D'or à une colonne d'azur, accostée de six étoiles (5) du même, rangées en deux pals.

Gruffy — *P. de Vaud.* D'azur à un griffon d'arg. C.: le griffon, iss.

Grafgraadt — *Holl.* Coupé: au 1 de gu. à deux flanchis d'arg.; au 2 d'arg. à un renard courant de gu., tenant entre ses dents un poisson au nat.

Grugelin — *Maine.* D'arg. au lion de gu., lamp. et cour. d'or.

Gruiter ou **Gruyter** — *Holl.* D'or à une rose en chef à dextre, une colonne (*zuil*) à sen. et une autre colonne (*zuil*) en p., le tout de gu. C.: une marmite d'or, ch. de trois burèles de gu.

Gruithausen, Gruithuisen ou **Gruthus** — *Prov. rhén., Courlande, Champ.* D'arg. à l'aigle de gu., bq. et m. d'azur, portant sur sa poitrine un écusson d'or à la fasce d'azur. C.: la tête et col de l'aigle, entre un vol à l'antique d'arg.

Gruithuys de Zanten — *Westphalie.* D'arg. à la fasce de gu., acc. de trois têtes et cols d'aigle du même, rangées en chef (*Arm. v. G.*)

Gruitwater — *Holl.* Fascé d'or et d'azur, les fasces d'or ch. de neuf flanchis de gu., 4, 3 et 2; au fr.-q. chevronné d'or et de gu. de douze pièces.

Grulli del Borgo — *Florence.* D'or à un boeuf de gu.

Grumbach — *Westphalie.* Palé d'or et de gu.; au chef de sin. C.: un navet d'arg., feuillé de sin., la queue en bas (*Arm. v. G.*)

Grumbach ou **Grombach** — *Saxe, Frise.* D'or à un More pass., ceint d'arg., tenant de sa main dextre une branche de rosier de sin., fleurie de trois roses de gu.; la main sen. posée sur sa hanche. C.: un vol à l'antique tranché de sa. sur or, mouv. d'un chapeau de tournoi de sa., retr. d'or.

Grumbholtz, v. **Krumbholtz.**

Grumbkow — *Pom., Saxe. Armes anc.:* D'arg. à la croix alésée de gu., acc. de trois trèfles de sin. — *Armes mod.:* D'arg. à une flèche d'azur. Cq. cour. C.: un croiss. figuré et versé d'or, sommé de trois étoiles accostées du même.

Digitized by Google

Grumel de Montgaland — *Lyonnais.* Parti: au 1 d'azur au lion d'or, acc. de trois bes. d'arg.; au 2 d'azur à trois pals d'or et au canton de gu. ch. d'une croisette d'or; au chef du même, ch. d'une rose de gu.

Grumellier — *Art.* D'azur à un paon rouant d'or, m. de gu.

Grumelscheidt, v. Grimmelscheidt.

Grumsel — *P. de Liége* (M. ét. le 27 août 1806.) Parti, d'or à l'aigle de sa., bq. et m. de gu., et d'or au lion de sa., arm. et lamp. de gu., cour. d'or; à la fasce de sa., br. sur le tout et ch. de trois roses d'arg., bout. d'or. Cq. cour. C.: le lion, iss.; *ou*, une aigle de sa. L. d'or et de sa.

Grün — *Palatinat, Saxe, Silésie, Oldenbourg, Reuss* (An., 9 janv. 1782.) Coupé d'arg. sur sin.; à un sapin arr. de l'un en l'autre. C.: un sapin de sin., le fût d'arg.

Grün (von der) — *Franconie.* De gu. à la bande d'arg. Cq. cour. C.: un vol aux armes de l'écu (sur l'aile dextre la bande est transformée en barre.)

Grünau — *Bade* (Barons, 1 juin 1870.) Ec. d'azur et d'arg. Sur le tout de sin. à trois roses d'arg.

Grünau — *Silésie.* De gu. à deux pattes d'aigle d'or, passées en saut., les serres en haut. C.: un vol, l'aile dextre taillée d'or sur sa. et la sen. tranchée des mêmes émaux.

Grunauer — *Bâle.* De gu. à un trèfle, la tige poussant deux feuilles, posé sur un tertre, le tout de sin.; le trèfle surm. d'un croiss. d'or et accosté de deux roses d'arg., bout. du champ. Bri. de gu. et d'or. C.: un homme iss., hab. de gu., rebr. d'or, au rabat du même, tort. d'or et de gu., tenant de sa main dextre un trèfle de sin., la sen. appuyée sur sa hanche. L. d'or et de gu.

Grünbach — *Aut.* D'arg. à la fasce crén. d'or, sommée de deux tours accostées du même.

Grünbach d'Anwalding — *Allem.* Ec.: aux 1 et 4 d'arg. à une mer au nat. en p.; à un pin arr. au nat., br. sur le tout; aux 2 et 3 d'or à un bouquetin ramp. de sa., soutenu d'un tertre de gu., le bouquetin du 3 cont. Cq. cour. C.: le pin; entre un vol coupé, à dextre de gu. sur arg., à sen. d'or sur sa. L.: à dextre d'or et de sa., à sen. d'arg. et de gu.

Grünberg (Barons) — *Bade.* D'arg. à un tertre de trois coupeaux de sin., soutenu d'un autre tertre de trois coupeaux d'or, lesdits tertres posés en abîme. C.: trois tertres de trois coupeaux chacun, l'un posé sur l'autre, le tertre supérieur d'arg., le deuxième d'or et le troisième de sin. L. d'arg. et de sin.

Grünberg — *Silésie, Brandebourg.* De gu. à la fasce de sin. *ou* d'arg. C.: une croix ancrée écartelée de gu. et d'arg., posée au centre d'une couronne de feuillage de sin. L. d'arg. et de gu.

Grünberg, v. Grünenberg.

Grünberger — *Bav.* (An., 4 fév. 1820. M. ét. le 23 mars 1845.) Ec.: aux 1 et 4 d'arg. à un arbre terrassé de sin.; aux 2 et 3 d'azur à une étoile d'arg. Cq. cour. C.: les meubles du 1, entre deux prob. d'arg., ch. chacune d'une fasce aux émaux du 2. L. d'arg. et d'azur.

Grundel — *Suède* (Barons, 1720. M. ét. en 1778.) Ec.: au 1 de gu. à trois casques de tournoi d'arg., grillés d'or, les deux du chef affr., celui en p. taré de front; au 2 d'arg. à une croisette pattée de gu.; l'arg. chapéployé: à dextre d'or à un griffon de sa., à sen. d'azur à deux flèches d'arg., passées en saut., surmontées d'une couronne d'or; au 3 parti: *a.* d'azur à une boule d'or, rayonnante du même, *b.* parti-émanché de trois pièces de sa. et d'arg.; au 4 de gu. à une tête et col de cerf au nat., acc. de neuf bes. d'or, rangés en orle. Sur le tout d'azur à trois poissons d'arg., entrelacés en triangle, et acc. en p. d'une mer d'arg. Deux cq. cour. C.: 1° un poisson d'arg., la tête en bas; entre un vol, coupé alt. d'or et d'azur; l. d'or et d'azur; 2° quatre bannières, passées en saut., la première d'arg. semé de couronnes d'or, la deuxième d'azur ch. des flèches et de la couronne du 2, la troisième d'or à un griffon de sa., la quatrième éc. de gu., d'or, d'or et d'azur; l. d'arg. et de gu. T.: deux sirènes de carn., peautrées d'arg.

Grundemann de Falkenberg — *Aut.* D'arg. à la barre de gu., ch. de trois flanchis d'or. Cq. cour. C.: une queue de paon, au nat. L.: à dextre d'or et de sa., à sen. d'arg. et de gu.

Grundemann de Falkenberg — *Aut.* (Chevaliers, 1628; barons, 13 août 1696; comtes du St.-Empire, 7 déc. 1716.) Ec.: aux 1 et 4 d'azur au lion d'or, cour. du même, tenant entre ses pattes une étoile du même; le lion du 1 cont.; aux 2 et 3 d'arg. à la barre de gu., ch. de trois flanchis du champ. A la croix pattée de gu., br. sur les écartelures. Sur le tout d'or au faucon cont. au nat., posé sur une colline de sin. Quatre cq. cour. C.: 1° les meubles du surtout; 2° une aigle de sa., la tête cont., bq., m. et cour. d'or, ch. sur sa poitrine de la lettre F du même; 3° une queue de paon au nat., les plumes disposées sur trois rangs; 4° une patte de lion d'or, soutenant une étoile du même. L.: des deux premiers cq., d'or et de sa.; des deux autres, d'arg. et de gu. S.: deux lions d'or, les têtes passées dans les deux cq. ext.

Grunder — *St.-Gall.* D'azur à trois roses mal-ordonnées, la première de gu., les deux autres d'arg., tigées et feuillées de sin., mouv. d'un coeur de gu., soutenu d'un tertre de trois coupeaux de sin. C.: les meubles de l'écu. L. d'arg. et d'azur.

Grundherr (von) zu Altenthann und Weiherhaus — *Bav.* (Nob. du St.-Empire, 22 août 1547.) De gu. au lion naiss. d'arg., cour. d'or. C.: le lion iss.

Grundies — *Pom.* De gu. à trois poignards d'arg., appointés en pairle. C.: trois pl. d'aut., une d'arg. entre deux de gu.

Gründler — *Hesse* (An., 6 sept. 1855.) Coupé, de gu. au lion naiss. d'or, mouv. du coupé, sur sa. à un senestrochère arm., tenant une épée, le tout au nat.; à la fasce d'arg., br. sur le coupé. Cq. cour. C.: un vol de sa., chaque aile ch. d'une fasce d'arg. L.: à dextre d'arg. et de sa., à sen. d'arg. et de gu.

Grundler — *Bav.* (An., 13 janv. 1822.) Ec.: aux 1 et 4 d'arg. à un vase à trois pieds de sa., dont jaillissent des jets de fumée, posé sur un tertre de sin.; aux 2 et 3 de gu. à la bande ondée d'arg. Cq. cour. C.: cinq pl. d'aut., alt. d'azur et d'arg. L.: à dextre d'arg. et de sa., à sen. d'arg. et de gu.

Grundmann — *Silésie* (An., 1691.) De gu. à une verge d'or.

Grundner — *Bav.* (An., 17 juillet 1790.) Ec: aux 1 et 4 d'arg. à un senestrochère, arm. d'azur, ganté du même, tenant une épée du premier et une croix de Lorraine de gu.; aux 2 et 3 d'or à une tour de gu., posée sur un tertre de sin. Cq. cour. C.: les meubles du 2, entre un vol coupé, à dextre d'arg. sur azur, à sen. de gu. sur or. L. conformes aux émaux du vol.

Grundtner — *Ratisbonne.* Coupé, d'azur au lion léopardé d'or, sur gu. à la bande d'arg.; à la fasce de sa., br. sur le coupé. Cq. cour. C.: un lion iss. d'or, mouv. d'un tertre de sa. L. d'or et d'azur.

Grundtner — *Allem.* De gu. à un homme, hab. d'un parti d'or et de sa., la jambe dextre chaussée de sa. et la sen. d'or, coiffé d'un bonnet de sa., retr. d'or, tenant un bâton d'or, appuyé contre son flanc dextre, ledit homme posé sur un pavé d'arg., divisé en carreaux. Cq. cour. C.: un homme iss., hab. d'un parti de sa. et d'or, coiffé d'un bonnet de sa. retr. d'or; entre deux prob. coupées, à dextre de gu. sur arg., à sen. de sa. sur or, ornées chacune dans son embouchure d'une fleur-de-lis d'arg. L.: à dextre d'or et de sa., à sen. d'arg. et de gu.

Grunelius — *Francfort s/M.* D'arg. à un palmier de sin., terrassé du même. Cq. cour. C.: un bras de carn., tenant une palme de sin.

Grünenberg — *Prusse occidentale.* De gu. à une corne de buffle d'arg. et une demi-ramure de cerf du même, accostées. C.: une demi-ramure d'arg. et une corne de buffle du même.

Grünenberg (Barons) — *Saxe.* De gu. à deux prob. d'arg., accolées chacune d'une branche de rosier tigée et feuillée de sin., fleurie de trois pièces d'arg. Cq. cour. C.: les meubles de l'écu. L. d'arg. et de gu.

Grünenberg — *Suisse.* De sa. à une montagne isolée de six coupeaux d'or. C.: la montagne, cour. d'or, sommée d'un panache de plumes de coq de sa. [Armes de *Conrad Grünenberg*, auteur du *Wappenbuch* de 1483.]

Grünenberg, v. Grünberg.

Grünenfels — *Suisse.* D'arg. à trois cornes de bouquetin de sa., posées en fasces, l'une sur l'autre. C.: un écran hexagone échancré, aux armes de l'écu.

Grünenstein — *St.-Gall.* Fascé de sin. et d'arg., de quatre pièces. C.: un chapeau pyramidal d'arg., orné de trois panaches de plumes de coq de sa., une sur le sommet et les deux autres sur les extrémités du rebord.

Grunenthal — *Bav.* De gu. à une hache d'armes d'arg., posée en bande. Cq. cour. C.: un lis de jardin d'arg., tigé et feuillé de sin.; entre deux épis tigés et feuillés d'or.

Grunenthal *dit* **Niebmann** — *Prusse, Tirol.* Ec.: au 1 d'azur à une hache d'armes d'arg.; au 2 d'arg. à un senestrochère, arm. au nat.; au 3 d'arg. à un tilleul de sin., terrassé du même; au 4 d'azur à une patte d'aigle au nat., la serre en bas. C.: un lis de jardin d'arg., tigé et feuillé de sin.; entre deux épis tigés et feuillés d'or. L. d'arg. et d'azur.

Grünenwald, v. Klinkebeil de Grünenwald.

Grünenwaldt — *Ratisbonne.* De sa. à une licorne

ramp. d'or, soutenue d'un tertre du même. Cq. cour. C.: la licorne, iss., entre un vol de sa.

Grünenzweig, v. **Eberler** *dit* **Grünenzweig.**

Gruner — *Prusse* (An., 17 janv. 1816.) Ec.: au 1 de gu. à un senestrochère, arm. d'arg., la main de carn. tenant un rouleau de papier du sec.; aux 2 et 3 d'azur à trois étoiles d'or, rangées en bande; au 4 de gu. à un senestrochère, arm. d'arg., la main de carn. tenant un flambeau allumé au nat. Sur le tout d'or à trois rameaux de laurier de sin., mouv. d'un tertre du même, les pieds passés en saut. Cq. cour. C.: les rameaux de laurier. L.: à dextre d'or et de sin., à sen. d'arg. et de gu. D.: FIDE ET VIRTUTE.

Gruner — *Saxe-Cobourg* (An., 19 juillet 1817.) D'arg. à la barre de gu., côtoyée de deux branches de chêne, engiantées chacune de trois et feuillées de deux pièces, le tout de sin., la branche en chef renv. C.: un sauvage iss. de carn., ceint et cour. de lierre, tenant une branche de l'écu. L. de gu. et d'azur.

Gruner — *Berne.* Taillé de gu. sur arg.; à une rose de l'un en l'autre, tigée et feuillée de sin., soutenue d'un tertre du même, et acc. au canton dextre du chef d'une étoile d'arg. et au flanc sen. d'une autre étoile de gu. C.: une femme iss., hab. d'un parti d'arg. et de gu., tenant de sa main dextre une rose de gu. et de sa sen. une rose d'arg., chaque rose tigée et feuillée de sin.

Grüner — *Dan.* (An., 23 déc. 1693.) D'or à la fasce de gu., ch. d'une couronne du champ et acc. de trois trèfles de sin. C.: un lion iss. d'or.

Grüner — *Nuremberg.* De gu. à un croiss. tourné d'or. C.: un demi-vol, aux armes de l'écu.

Grünewald — *Saxe.* D'or à deux arbres de sin., terrassés du même; à la fasce d'arg., ch. de trois roses de gu. et br. sur le tout. Cq. cour. C.: un arbre de sin., entre un vol d'or, chaque aile ch. de la fasce de l'écu. L. d'arg. et de gu.

Grünewaldt — *Courlande, Livonie, Esthonie.* D'arg. à un sapin au nat., terrassé de sin. C.: le sapin. L. d'arg. et de sin.

Grunfeldt (Barons **de**), v. **Waltmann** barons **de Grunfeldt.**

Grünfels — *Aut.* Parti: au 1 d'or à un St.-Michel cont., terrassant le dragon, le tout au nat.; au 2 coupé: *a.* d'azur à une cascade au nat. entre deux rochers escarpés au nat., supp. ensemble de leurs cimes une couronne d'or; *b.* parti, d'or à deux barres d'azur, et d'arg. à deux bandes de sa. Sur le tout de gu. à un V d'or. Cq. cour. C.: une femme iss., hab. d'un manteau d'arg., tenant un calice d'or de sa main sen., la tête entourée d'une auréole d'or; entre un vol, à dextre d'or à deux barres d'azur, à sen. d'arg. à deux bandes de sa., chaque aile ch. d'une tête d'aigle de sa. entre les bandes et les barres, celle de l'aile dextre cont. L.: à dextre d'or et d'azur, à sen. d'arg. et de sa.

Grünhof — *Hesse* (An., 21 août 1860.) Ec.: aux 1 et 4 de sin. à une harpe d'or, cordée d'arg.; aux 2 et 3 d'arg. à deux rameaux d'olivier de sin., courbés en couronne, les pieds passés en saut. Cq. cour. C.: la harpe, cont., entre deux rameaux d'olivier de sin. L. d'arg. et de sin.

Grünlinger — *Bâle, Zurich.* De sin. au lion d'arg., tenant entre ses pattes une marque de marchand de sa. en forme de crampon croisé d'une petite traverse; à la bord. du sec. C.: le lion, iss. L. d'arg. et de sin.

Grunne (Comtes **de**), v. **Hemricourt** comtes **de Grunne.**

Grünneysen — *Allem.* D'or à une autruche au nat., tenant en son bec un fer-à-cheval et posé sur une terrasse de sin.; le champ chapé-ployé de sa., à deux fleurs-de-lis d'or. C.: l'autruche; entre un vol, coupé alt. d'or et de sa. L. d'or et de sa.

Grünnigen — *Holl.* Coupé: au 1 d'arg. à trois grappes de raisins effeuillées, au nat., les tiges en haut, rangées en fasce; au 2 de gu. à une roue de six rayons de sa.

Grünroth, Grünrod ou **Grünrad** — *Saxe, Bav.* De gu. à un chien braque sautant d'arg., coll. de sa. Cq. cour. C.: la tête et col du chien. L. d'arg. et de gu.

Grünthal — *Aut.* Ec.: aux 1 et 4 d'or à un membre d'aigle de sa., coupé, la serre en bas, celui du 1 cont.; aux 2 et 3 d'arg. à un bras, mouv. du flanc de l'écu, paré de gu., rebr. d'or, la main de carn. Deux cq., le 1 cour. C.: 1° le membre d'aigle, posé en pal, la serre en haut; L. d'or et de sa.; 2° un buste d'homme, hab. de gu., coiffé d'un bonnet du même; L. d'arg. et de gu.

Grunthaler ou **Grienthaler** — *Styrie, Dan.* D'arg. à un homme iss., hab. de gu., coiffé d'un bonnet albanais d'azur, le visage tourné à dextre, mouv. d'un tertre de trois coupeaux de sin. et tenant sous son bras un membre d'aigle au nat., la serre en bas. Cq. cour. C.: un bras, paré de gu., iss. d'un bonnet d'or, rebr. du même, la main de carn. tenant un membre d'aigle au nat. en fasce. L. d'arg. et de gu.

Grünwald — *Strasbourg.* Coupé: au 1 d'arg. à trois arbres de sin., rangés en fasce; au 2 de gu. plein. C.: une branche d'or; entre un vol, coupé alt. d'arg. et de gu. L. d'arg. et de gu.

Grünwald-Bellafusa — *Dalmatie.* Parti: au 1 de *Klinkebeil de Grünenwald,* qui est coupé d'azur sur gu., à la fasce d'or, br. sur le coupé; l'azur ch. de deux haches d'arg., passées en saut., embrassées d'une couronne de laurier de sin.; le gu. ch. de trois arbres de sin. à dextre, senestrés d'un sauvage iss., ceint et cour. de lierre, tenant de ses mains un arbre arr. de sin.; le tout soutenu d'une terrasse du même; au 2 de *Bellafusa* qui est de sa. à deux cotices en barres d'arg., côtoyées de dix bes. du même, en chef 2 et 3, et en p. 3 et 2. Cq. cour. C.: le sauvage iss., entre un vol coupé, à dextre d'azur sur or, à sen. d'or sur gu. L. conformes aux émaux du vol.

Grupkovich — *Serbie.* Taillé-émanché d'arg. sur gu.; l'arg. ch. d'une étoile (8) de gu. et le gu. d'un croiss. d'arg., posé en bande. Cq. cour. C.: un griffon iss. de gu., cour. d'or.

Grusset de Champlite — *Bourg.* D'or à une écrevisse de gu., posée en bande.

Grustra, v. **Groestra.**

Gruszczynski, v. **Rosenberg-Gruszczynski.**

Grutel — *France.* Vairé d'arg. et de pourpre.

Grüter — *Prov. rhén.* D'arg. à deux écussons accostés de gu. Cq. cour. C.: un écusson de gu., entre une ramure de cerf au nat. [Comp. **Diepenbroick-Grüter** et **Grüter-Morrien.**]

Gruter (de) — *Holl.* D'or à deux fleurs-de-lis de gu., 1 en chef à sen. et 1 en p.; au fr.-q. d'or, ch. d'une rose de gu.

Gruter (de) — *P. d'Utrecht, Zél.* D'arg. à un fermail ovale de gu., orné de cinq quartefeuilles d'or; au chef du sec., ch. de trois roses du champ, bout. du troisième. Cq. cour. C.: une rose de l'écu, entre un vol de sa., chaque aile ch. d'une rose de l'écu.

Grüter-Morrien — *Prov. rhén.* Ec.: aux 1 et 4 d'arg. à deux écussons accostés de gu. (*Grüter*); aux 2 et 3 d'arg. à la barre bastillée de quatre pièces de sa., acc. au canton dextre du chef d'une étoile de gu. (*Morrien*). Deux cq. cour. C.: 1° un écusson de gu., entre une ramure de cerf au nat. (*Grüter*); 2° un buste de More, hab. de sa., au rabat d'arg., les yeux bandés de gu.; entre deux pl. d'aut., de sa. et d'arg. (*Morrien*). L. d'arg. et de gu. T.: deux Mores, hab. de sa., ceints d'un tablier d'arg., au rabat du même, tort. de gu.

Grutere — *Brab.* Ec.: aux 1 et 4 d'or à trois pals d'azur et au chef de gu.; aux 2 et 3 de gu. au saut. engr. d'arg.

Grutere (de) — *Brab.* De sa. à trois jumelles d'or. Cq. cour. C.: un chapeau de tournoi d'arg., supp. deux bustes de Sarasin adossés, au nat., tort. d'arg., hab. aux armes de l'écu; *ou:* un buste d'homme, hab. d'or, au rabat du même, iss. d'une cuve aussi d'or. D.: WIL GOD.

Grutere (de) d'Ydeghem — *Flandre* (Barons, 10 mai 1696.) Les armes précédentes.

Gruterie (de la) — *Dauphiné, Lang.* D'azur à un lévrier pass. d'arg., acc. de trois fleurs-de-lis d'or.

Gruterus — *Holl.* D'azur à trois épis feuillés d'or; au chef de sin., ch. d'un chandelier à trois branches d'or, portant trois chandelles d'arg., allumées de gu.

Gruterus — *Prov. rhén.* Coupé: au 1 d'azur à deux canettes d'arg., nageantes sur une eau du même; au 2 d'azur à une roue de huit rayons de gu. C.: une canette au nat. L. d'arg. et de gu.

Gruthus, v. **Gruithausen.**

Gruthuse, v. **Bruges de la Gruthuse.**

Grutschreiber — *Silésie, Dan.* Parti d'azur et d'or; à un chien ramp. au nat., coll. d'or, br. sur le tout. C.: le dogue, iss.

Grutschreiber (von) und Zopfkendorf — *Silésie* (Barons du St.-Empire, 1696.) Ec.: aux 1 et 4 de gu. à un dauphin courbé d'arg., celui du 1 cont.; au 2 de gu. à un bras, arm. au nat., posé en pal, la main de carn. supp. une étoile d'or; au 3 de gu. à un drapeau d'arg., enroulé autour de sa hampe d'or en bande. L'écu bordé d'or et les quartiers divisés par un filet en croix du même. Sur le tout de *Grutschreiber* qui est un écusson parti d'azur et d'or, bordé d'or et ch. d'un chien ramp. d'arg., coll. et cour. d'or, la queue de sa., br. sur le parti. Trois cq. cour. C.: 1° un chien iss. et cont. d'arg., coll. d'or, supp. de sa tête un cygne cont. et démembré de sa. (*Grutschreiber*); 2° un drapeau d'arg.,

en pal, flottant à sen.; 3° les meubles du 2. **L.**: à dextre d'or et d'azur, à sen. d'arg. et de gu.

Grutter — *Holl.* D'arg. à la fasce ondée de sa. **C.**: un vol, aux armes de l'écu.

Grusthuse, v. **Gruthuse.**

Gruwart — *Flandre.* De gu. à un membre d'aigle, arr. d'or, la serre en haut.

Gruwel, v. **Grouwel.**

Grux ou **Grus** — *P. de Vaud.* De sa. au saut. d'arg., ch. en abîme d'une losange d'or.

Gruy — *Champ.* Parti: au 1 d'azur à trois pals d'or; au 2 d'azur à une étoile d'arg., surm. d'un croiss. du même; au chef d'or, ch. de trois pals de gu.

Gruyer — *Lorr.* (An., 1523.) D'azur au chev. d'arg., acc. de trois têtes de pavot du même.

Gruyer (de) — *Alsace* (Baron de l'Empire, 23 juin 1813.) D'azur au chev. d'or, ch. de trois étoiles de sin. et acc. en chef à dextre d'une grue d'arg. avec sa vigilance d'or, à sen. d'une épée d'arg., garnie d'or, et en p. de deux tubes de canon d'or, passés en saut. Sur le tout les armes de la ville de *Vesoul*, qui sont coupées: au 1 parti: *a.* d'azur à un N, surm. d'un étoile rayonnante, le tout d'or; *b.* de gu. semé de bill. d'or, au lion naiss. d'arg., br. sur le tout, mouv. du coupé; au 2 d'azur à un croiss. d'arg. Cq. cour. **L.** d'or et d'azur. **S.**: deux lions reg. d'or, aliés et cour. du même. **D.**: COMINUS ET EMINUS.

Gruyer (le) — *Brab.* D'azur au chev. d'arg., acc. de trois roses du même (*Arm. v. G.*)

Gruyer (le) — *Bourg.* De sa. à un château sommé de deux tours d'or.

Gruyères (Comtes) — *Berne, P. de Vaud.* De gu à une grue d'arg., le vol et la patte dextre levée. Cq. cour. **C.**: la grue iss., le vol levé [Une branche bâtarde portait les mêmes armes, avec un demi-vol d'arg. pour cimier.]

Gruyn — *Ile-de-Fr.* D'or à trois hures de sanglier de sa.

Gruys, v. **Polman-Gruys.**

Gruyter (de) — *Holl.* D'arg. à la croix de sin., cant. de quatre fleurs de gu.; au chef du même, ch. de trois roses à quatre feuilles d'arg., bout. d'or.

Gruyter (de) — *P. d'Utrecht.* De sin.; au chef d'herm., ch. d'une étoile (8) de sa. **C.**: l'étoile, entre un vol d'arg.

Gruyter (de) — *Brab. sept.* De gu. à trois huchets d'or, vir. du même.

Gruyter (de) van Groenewoude — *P. d'Utrecht.* Ec.: aux 1 et 4 de sin.; au chef d'herm., ch. d'une étoile (8) de sa. (*de Gruyter*); aux 2 et 3 d'or à trois coqs de sa. (*Groenewoude*).

Gruyter, v **Gruiter.**

Gruythuysen (van den) — *P. de Liége.* De gu. à trois fers-de-moulin d'arg.

Gry *dit* **Pans** — *Lorr.* (An., 15 juin 1554.) De gu. à un lévrier courant d'arg.

Gryc (de la) — *Bourbonnais.* D'azur à la fasce d'or, acc. de trois étoiles d'arg.

Gryc (de la) — *Forez.* D'azur à trois étoiles d'or; au chef d'arg.

Gryf ou **Jaxa** — *Pol.* De gu. à un griffon d'arg., bq. et onglé d'or. Cq. cour. **C.**: le griffon, iss., adextré d'une proboscide de gu.

Grylewski — *Pol.* Les armes de **Toper.**

Grymes — *New-York.* D'arg. au chev. de gu., ch. de trois coquilles d'or.

Gryn — *Cologne.* De sa. à trois têtes grimaçantes d'or, cour. du même, posées de front. **C.**: une tête de l'écu, sommée d'une branche d'arbre de sin.

Gryn de Vilke — *Westphalie.* D'arg. à la croix engr. de sa. **C.**: une tête et col de dragon d'arg., ch. sur le dos d'une moitié de la croix.

Grynaeus — *Bâle.* D'azur au pal d'or, ch. d'un serpent ondoyant en pal du premier. **C.**: deux serpents d'azur, posés en pals, adossés, les queues entrelacées.

Grynfar — *Pol.* De gu. à six fleurs-de-lis d'arg., 3 et 3, la bandelette, qui réunit les feuilles de chaque fleur-de-lis, d'or.

Gryp ou **Gryph** — *P. de Groningue. Frise, Holl., Brab.* D'azur à un griffon d'or, sans ailes. **C.**: le griffon, iss.

Gryp (van der), v. **van Bergen van der Gryp.**

Gryph — *Flandre.* De gu. au chev. d'or, ch. de trois doloires de sa. et acc. de trois étoiles d'arg.

Grypekerke (van) — *Zél.* De sa. à neuf fleurs-de-lis d'arg., 3, 3 et 3. **C.**: un griffon iss. d'or.

Grys — *Suède* (An., 1585. M. ét. en 1655.) D'or à une étoile (5) de gu. **C.**: deux étoiles (5) accostées de gu.; entre deux prob., coupées alt. d'or et de gu.

Gryse (de) — *Bruges.* D'arg. au chev. de gu., acc. de trois trèfles de sin. **C.**: deux serpents entortillés d'arg., entre un vol. **L.** d'arg. et de gu. **D.**: AVEC LE TEMPS GRYSE.

Grysperre — *Flandre* (Barons, 1661 et 1691.) D'arg. à trois chev. de sa. **C.**: une hure de sanglier au nat, entre un vol d'arg., *ou* d'arg. et de sa. **S.**: deux lions au nat. **D.**: TROP M'IMPORTUNE.

Grysperre barons **de Libersart** — *Flandre* (Barons, 25 oct. 1693.) Les armes précédentes. **C.**: un sanglier iss. de sa.

Gryzik de Sebomberg-Godulla — *Prusse* (An., 6 oct. 1858.) D'or, chaussé-ployé d'azur; l'or ch. d'un maillet et d'un ciseau d'ouvrier-mineur, au nat, passés en saut. **C.**: un panache de deux rangs de pl. d'aut., chaque rang de sept plumes, alt. d'azur et d'or **S.**: deux aigles de sa., bq. et m. d'or.

Gryzima — *Pol.* De gu. à trois louves arrêtées d'arg., l'une sur l'autre. Cq. cour. **C.**: trois pl. d'aut, une de gu. entre deux d'arg.

Grzebin — *Prusse occidentale* (M. ét.) D'arg. à une rose de gu., bout. d'or, acc. de trois coeurs de gu., posés en pairie, les pointes touchant la rose. **C.**: une rose de gu., bout. d'or, entre un vol d'arg., chaque aile ch. d'un coeur de gu.

Grzebiuski — *Pol., Prusse occidentale.* D'azur à trois étoiles d'or, rangées en fasce, acc. en chef d'un fer-à-cheval d'arg., les bouts en bas, et en p. d'un croiss. du sec. Cq. cour. **C.**: trois pl. d'aut., une d'or entre deux d'azur.

Grzedzinski — *Varsovie* (An., 6 août 1811.) Coupé: au 1 d'azur à la demi-aigle d'arg., mouv. du flanc sen., tenant de sa serre un sabre; au 2 d'or à un tronc d'arbre poussant des branches, et trois jeunes aigles blanches assises au pied du tronc, le tout soutenu d'une terrasse, au nat. Cq. cour. **C.**: un bras, paré de gu., tenant une plume à écrire; entre un vol d'arg. **L.** d'or et d'azur.

Grzegerski — *Pol.* Les armes de **Jasienczyk.**

Grzegorzewski — *Pol.* Les armes de **Jasienczyk.**

Grzembski — *Pol.* Les armes de **Jastrzembiec.**

Grzeskowitz — *Pol., Hambourg.* Les armes de **Junosza.**

Grzon-Zychcki — *Prusse.* Les armes de **Drzewica.**

Grzonski — *Pol.* Les armes de **Drzewica.**

Grzybowski ou **Windeck-Grzybowski** — *Pol., Prusse.* Les armes de **Prus II.**

Grzycki — *Pol.* Les armes de *Gozdawa*, le champ d'azur.

Grzymala I — *Pol.* D'or à un château de trois tours de gu., ouv. du champ, la herse levée de sa., sur une terrasse de sin. Cq. cour. **C.**: le château, devant un panache de cinq pl. d'aut. d'arg.

Grzymala II — *Pol.* Les armes de *Grzymala I*, augmentées d'un chevalier brandissant une épée, posé sur le seuil de la porte.

Grzymala III — *Pol.* Les armes de *Grzymala V*, sans chevalier.

Grzymala IV — *Pol.* D'or à un mur crén. de gu., maçonné de sa., occupant la moitié inférieure de l'écu. Cq. cour. **C.**: un demi-vol, percé d'une flèche en bande, la pointe en bas.

Grzymala V — *Pol.* D'or à un mur non-crén., occupant la moitié inférieure de l'écu, sommé de trois tours crén., le tout de gu., maçonné de sa., et sur le seuil de la porte, ouverte à deux battants, un chevalier, arm. de toutes pièces au nat., le casque panaché, la visière levée, tenant une épée haute; le tout soutenu d'une terrasse de sin. Cq. cour. **C.**: le mur avec ses tourelles, la porte fermée; devant une queue de paon au nat.

Grzymala — *Pol.* Les armes de **Mora.**

Grzymislawski — *Posnanie.* Les armes de **Prus I.**

Grzymultowski — *Pol.* Les armes de **Nieczuja.**

Grzyszcski — *Galicie* (Conf. de nob., 14 déc. 1857.) Les armes de **Slepowron.**

Grzywa — *Pol.* Les armes de **Kosciesza.**

Grzywienski — *Posnanie.* Les armes de **Jastrzembiec.**

Gschlössel — *Vienne.* De gu. à un château flanqué de deux tours d'or, soutenu d'une champagne d'arg. Cq. cour. **C.**: une tour d'or, couverte d'un toit pointu de gu., girouetté d'arg. **L.** d'or et de gu.

Gschmeidler (Edle von) — *Aut.* (Nob. du St.-Empire, 21 sept 1792.) Coupé: au 1 de gu. à un sanglier trochère arm.; tenant un sabre, le tout au nat.; au 2 d'azur à une charrue au nat., br. sur un pin de sin.

le tout soutenu d'une terrasse du même. Cq. cour. **C.:** un vol de sa. **L.:** à dextre d'arg. et de gu., à sen. d'arg. et d'azur.

Gschwendtner — *Aut.* Parti: au 1 de sa. à trois fasces d'or; au 2 de sa. au lion d'or. Cq. cour. **C.:** trois pl. d'aut., une d'or entre deux de sa.

Gschwendtner — *Bav.* D'azur à une ancre sans trabe d'or; le champ chapé-ployé: à dextre d'arg. à un homme, hab. d'une cotte de gu., la tête cour. de plumages, tenant de sa main dextre une flèche en pal; à sen. coupé d'or sur sa., à une fleur-de-lis de l'un en l'autre.

Gschwind — *Bâle.* D'or à un ours naiss. au nat., coll. et enchaîné du premier. Cq. cour. **C.:** l'ours iss. [Comp. **Ottenfels** *dit* **Gschwind.**]

Gsell — *Baden* (*Argovie*). D'azur à une arbalète d'or, posée en pal, la manivelle à dextre, l'arbalète soutenue d'un tertre de trois coupeaux de sin. **C.:** l'arbalète.

Gsell — *St.-Gall.* D'or à une arbalète d'arg., posée en pal, le fût au nat., la manivelle à sen., ladite arbalète soutenue d'un tertre de trois coupeaux de sin. **C.:** les meubles de l'écu **L.** d'or et de sa.

Gstirner de Weidach — *Tirol.* Ec.: aux 1 et 4 d'azur à une demi-ramure de cerf d'or, chaque cheville ornée d'une étoile du même; aux 2 et 3 d'arg. à une étoile de gu., soutenue d'un tertre de sin. Cq. cour **C.:** les meubles du 2, entre deux demi-ramures pareilles à celles des 1 et 4. **L.:** à dextre d'arg. et de gu., à sen. d'or et d'azur.

Gua barons **de Malves** — *Carcassonne.* De gu. au chev. d'or, acc. en p. d'un poisson d'arg., nageant dans une eau du même.

Guadagni — *Florence.* De gu. à la croix engr. d'or. **C.:** une licorne iss. d'arg. **D.:** EXALTABITUR.

Guadagni (Comtes) — *Milan.* D'azur à la fasce d'or, acc. de deux fleurs-de-lis du même, 1 en chef et 1 en p. **C.:** un demi-vol, aux armes de l'écu.

Guagnino — *Vérone.* Tranché d'arg. sur gu., l'arg. ch. d'un porc-épic de sa., grimpant sur la ligne du tranché; au chef d'or, ch. d'une aigle ép. de sa., chaque tête cour. d'or.

Gualdon — *Anjou.* De gu. à trois chev. d'arg.

Gualmier — *Genève.* D'azur à un château de trois tours, reliées par des courtines, le tout d'arg., maçonné de sa., chaque tour ouv. du champ et couverte d'un toit pointu d'arg.

Gualta — *Como.* Coupé: au 1 d'or à l'aigle ép. de sa., surm. d'une couronne; au 2 d'arg. à trois chev. d'azur, et une bord. comp. de sa. et d'arg. le long des flancs et de la p. du 2.

Gualta — *Milan, Tournai, Prov. rhén.* (Nob. du St.-Empire, 6 août 1754; rec. de nob. aux *Pays-Bas*, 7 août 1826.) Coupé: au 1 de gu. à l'aigle d'or, cour. à l'antique du même; au 2 d'arg. à trois chev. de sa. et une bord. comp. de sa. et d'arg. le long des flancs et de la p. du 2. Cq. cour. **C.:** l'aigle, iss. **L.:** à dextre d'or et de gu., à sen. d'arg. et de sa. [La branche, établie à *Francfort s/M.*, porte: Coupé: au 1 d'or à l'aigle ép. de sa., surm. d'une couronne impériale; au 2 d'arg. à trois chev. d'azur. Cq. cour. **C.:** un vol de sa. **L.:** à dextre d'or et de sa., à sen. d'arg. et d'azur.]

Gualta — *Castille.* D'or à un arbre terrassé de sin., et deux loups de sa., l'un sur l'autre, pass. l'un devant et l'autre derrière l'arbre, celui-ci cont.; à la bord. de gu., ch. de huit coquilles d'or.

Gualdi — *Italie.* Ec.: aux 1 et 4 d'or à l'aigle ép. de sa.; aux 2 et 3 coupé de sa. sur arg., au lion d'or, br. sur le coupé.

Gualdi — *Vicence. Armes anc.:* D'arg. à une comète de gu. — *Armes mod.:* Coupé, d'arg. à une comète de gu., sur arg. à trois bandes de sin.; à la fasce de gu., br. sur le coupé.

Gualdi-Priorati — *Vicence. Armes anc.:* Parti d'un trait, coupé de deux autres, qui font six quartiers: aux 1 et 6 d'or à l'aigle ép. de sa.; aux 2 et 3 d'arg. à une comète de gu.; aux 4 et 5 d'arg. à trois bandes de sin. et au chef de gu. Sur le tout parti: *a.* de gu. à la fasce d'arg. (*Autriche*); *b.* de gu. à une tour d'or, sommée de trois tourelles du même, ouv. d'azur (*Castille*). — *Armes mod.:* Les mêmes armes, posées sur la poitrine d'une aigle ép. de sa., en champ d'or, surm. d'une couronne du même.

Gualdo — *P. de Vaud.* D'or à un rencontre de bélier de sa., accorné de gu.

Gualdo — *Vicence.* Parti: au 1 d'azur à la demi-aigle de sa., cour. d'or, mouv. du parti; au 2 coupé, en bas de sa. plein, en haut recoupé d'or sur gu.; au lion de sa., coiffé d'un chapeau du même, br. sur le tout.

Gualès (le) ou **le Gealès** — *Bret.* De gu. à un croiss. d'arg., acc. de six coquilles du même. **D.:** FAVENTIBUS ASTRIS.

Gualperti *dit* **da Zeto** — *Padoue.* D'arg. au lion de sin., lamp. de gu.

Gualperto *dit* **Cato** — *Padoue.* D'arg. à une tête de léopard de sin., lamp. de gu.

Gualter — *Aut.* Tranché: au 1 d'arg. au lion de gu.; au 2 de sa. à la bande d'or. Cq. cour. **C.:** le lion, iss.; entre deux prob., celle à dextre de sa. à la barre d'or, celle à sen. de gu. à la bande d'arg. **L.** conformes aux émaux des prob.

Gualteri — *Frise.* De gu. à une épée d'arg., garnie d'or, acc. en chef de trois glands effeuillés maldonnés du même, la queue en bas. **C.:** une fleur-de-lis d'arg.

Gualteri *dit* **Wouters** — *Brab.* D'or à deux bandes de gu.

Gualteretti — *Florence.* Tranché-émanché d'or sur azur.

Gualthère — *Arnhem.* D'arg. au chev. de gu., acc. de trois chardons de sin. **C.:** un chardon de sin.

Gualtieri — *Prusse* (Rec. de nob., 16 oct. 1769.) D'azur à trois fasces d'or, acc. de trois bes. du même, rangés en chef.

Gualtieri — *Rome.* Fascé d'or et d'azur; au chef du dernier, ch. de trois bes. mal-ordonnés du premier.

Gualtieri — *Vérone.* D'azur à la fasce d'arg., ch. de trois roses de gu. et acc. de trois étoiles d'or.

Gualves — *Esp.* D'arg. à trois fasces nébulées d'azur.

Gualy — *Guyenne, Gasc.* D'or à la bande d'azur, ch. de trois roses d'arg. et acc. de dix los. de sa., rangées en bandes, cinq en chef, 2 et 3, et cinq en p., 3 et 2.

Guamis — *Esp.* Parti: au 1 d'azur à l'aigle ess. de sa., fixant un soleil d'or, posé au canton dextre du chef; au 2 d'or à deux fasces de sin. L'écu entouré d'une bord. de gu., ch. de huit étoiles d'or.

Guantera — *Vérone.* D'azur à trois brandons de sin., posés en pals, allumés en haut de gu., accostés et mouv. d'une mer d'arg.

Guantieri — *Vérone.* D'azur à un mont de trois coupeaux de sin., chaque coupeau sommé d'une flamme de gu., le tout acc. en chef de deux étoiles d'or; à la champagne de sin., ch. d'une rivière d'arg., en forme de fasce ondée.

Guanto (del) — *Florence.* De gu. à un gantelet d'or.

Guanto (del) — *Florence.* Coupé: au 1 d'arg. plein; au 2 d'azur à un bras, paré de gu., la main gantelée d'arg. tenant une rose du même par la tige.

Guardadio — *Venise.* D'azur à un avant-bras, en barre, mouv. du canton dextre de la p., paré d'or, la main appaumée de carn. dirigée vers une auréole d'or, mouv. d'une émanchure d'azur au canton sen. du chef.

Guardalucheal — *Vérone.* D'azur à un croiss. d'arg., acc. en chef d'un soleil d'or et en p. de trois étoiles du même, 2 et 1.

Guardamino — *Castille.* De gu. à quatre fasces d'arg.; à la bord. de gu., ch. de huit flanchis d'or.

Guardavoglia — *Sicile.* D'azur au lion d'or; à une jumelle du même, br. sur le tout.

Guardi — *Florence.* D'arg. à six créneaux de gu. entaillés en forme de queue d'hirondelle, 3, 2 et 1.

Guardi — *Florence.* D'arg. à un mont de six coupeaux d'or; à la bande d'azur, br. sur le tout; et à la bord. de gu.

Guardi *dit* **della Fonte** — *Florence.* D'azur à la croix fleurdelisée d'or, ch. en coeur d'un sautoir potencé du champ.

Guardi da Montelungo — *Florence.* Tranché d'arg. sur gu.: à un lévrier ramp. de sa., br. sur le tout.

Guardia — *Roussillon.* Parti: au 1 de gu. à un oeil humain d'or; au 2 coupé: *a.* d'or à un arc bandé de gu., en fasce, encoché d'une flèche du même; *b.* d'azur à une tour d'arg., à dextre, sommée d'une tourelle d'or, ouv. et aj. de gu., maconnée de sa., et un senestrochère, paré d'or, mouv. du flanc, la main de carn. tenant une épée d'arg., en pal, garnie d'or.

Guardia — *Esp.* D'azur à un mont d'or, le sommet terminé en fleur-de-lis du même.

Guardiola — *Esp.* D'azur à la bande d'arg., denteiée par le bas, et acc. de deux yeux de sa.

Guardiola — *Catalogne.* Ec. en saut.: aux 1 et 4 de gu. à cinq pals d'or; aux 2 et 3 d'or à un oeil humain au nat. L'écu entouré d'une bord. comp. de huit pièces, chaque compon de gu. ch. d'une tour d'or et chaque compon d'arg. ch. d'un lion de gu.

Guarennes — *Ile-de-Fr., Orléanais.* D'or à deux haches d'azur.

Guarichetti (Barons) — *Italie.* Ec.: aux 1 et 4 de ... à une étoile (5) de ...; aux 2 et 3 de ... à un serpent de ... C.: le serpent.

Guarienti — *Vérone.* D'arg. à un boeuf ramp. de gu.; à la bande d'or, br. sur le tout et ch. de trois étoiles d'azur. Cq. cour. C.: un boeuf iss. de gu. L. d'arg. et de gu.

Guarini — *Vérone.* Ec.: aux 1 et 4 d'azur à la fasce d'arg.; et au chef du même, ch. d'une aigle de sa.; aux 2 et 3 d'arg. à la croix de Jérusalem d'or.

Guarnieri — *Rovigo, Vérone.* D'azur au lion d'or, tenant une épée d'arg., garnie d'or.

Guasco — *Esp., Piémont, Gênes, Corse.* D'azur à un chicot de sin., posé en barre, ch. de trois papillons d'or.

Guasco — *Piémont, Limb. néerlandais* (Marquis et comtes en *Italie*). Ec.: aux 1 et 4 de gu. à deux pattes de lion d'or, mouv. des cantons de la p., posées en chev. et tenant ensemble une bague du même, châtonnée d'un diamant; aux 2 et 3 tranché-denché d'or sur azur. Sur le tout de gu. à deux clés, passées en saut., celle en bande d'or et celle en barre d'arg.; à une ombelle d'or, br. sur les clés. S.: deux lions d'or. D.: C'EST MON DÉSIR.

Guasconi — *Florence.* D'arg. à trois chev. de sa., acc. d'une croisette de gu. entre les deux premiers chev.

Guast (du), v. **Gast de Lussault.**

Guasta-Verza — *Vérone.* De gu. à un palmier arr. de sin.

Guasta-Villas — *Vérone.* De gu. à une colonne d'arg. au chapiteau d'or, posée sur une terrasse de sin. et acc. en chef de deux écussons: celui à dextre éc. d'arg. et d'arg., chaque quartier ch. d'une couleuvre ondoyante en pal d'azur, cour. d'or, et sur le tout d'or à l'aigle de sa., bq. et m. de gu.; l'écusson à sen. d'azur au lion d'or, arm. et lamp. de gu.

Guasto (Marquis **de**), v. **Avalos** marquis **de Pescara et de Guasto.**

Guattarelli — *Vérone.* Coupé de gu. sur arg. (*ou* sur sin.); à la fasce d'azur, br. sur le coupé et ch. d'une étoile d'or.

Guay (Barons **le**) — *Norm.* Tiercé en pal: au 1 gironné d'arg. et d'azur; au 2 de gu. à une épée d'arg.; au 3 d'or à un château sommé de trois tourelles d'arg.

Guay (du) — *Bourg.* D'azur à un coq d'or, bq. et crêté de gu.

Guay-Trouin (du), v. **Trouin du Guay.**

Guazzo — *Vicence.* De gu. au lion d'or, tenant de ses pattes un pennon d'arg., flottant à sen., attaché à une hampe d'or sommée d'une tête de More.

Gubaër (le) — *Bret.* D'arg. à la fasce d'azur, ch. de trois roses d'or et acc. de six feuilles de houx de sin.

Gubernatis (de) — *Florence* (Conf. du titre de comte, 29 mai 1881.) Coupé: au 1 d'or à trois croix recr. au pied fiché de gu., 1 et 2; au 2 de gu. à trois croix recr. au pied fiché d'or, 2 et 1. D.: PATRUM DECUS CALAMO RESUMPSI.

Gubertini — *Udine.* Ec. d'azur et de gu.; à la croix d'arg., br. sur les écartelures.

Guberto — *Venise.* Parti: au 1 d'azur à un cygne d'arg.; au 2 de gu. à la fasce d'or.

Gubler — *Baden* (*Argovie*). Coupé: au 1 d'or à trois trèfles de sin., mouv. d'une même tige, iss. du coupé; au 2 de gu. à la moitié inférieure d'une roue de moulin d'or. C.: un homme iss., hab. de gu., rebr. d'or, au rabat du même, tenant dans chacune de ses mains levées un trèfle de sin. L. d'or et de gu.

Gubler — *Bâle.* Coupé: au 1 d'or à trois los. de gu., taillées à facettes, rangées en fasce et accolées; au 2 barré d'arg. et de sa. Brl. d'or, de gu., d'arg. et de sa. C.: deux prob. coupées, à dextre de gu. sur or, à sen. d'arg. sur sa. L. conformes aux émaux des prob.

Gucci ou **Guczy** — *Toscane, Pol.* Les armes de **Zetinlan.**

Gucci di Dino — *Florence.* D'or à la bande de gu., acc. de deux roses du même; au chef de gu., ch. du mot LIBERTAS en lettres d'or.

Gucci-Orlandini — *Florence.* D'azur à la bande d'or, ch. de trois boules de gu.

Gucci-Rinieri — *Florence.* Les armes de **Gucci di Dino.**

Gucht (van der) — *Londres.* D'azur à trois étoiles rayonnantes d'arg. C.: une étoile de l'écu.

Guchte (van) — *Flandre.* De gu. au saut. d'arg.

Guchte (van der) — *Flandre.* D'arg. au chev. de gu., acc. en chef de deux roses d'azur et en p. d'une étoile de gu. C.: une rose d'azur, entre un vol d'arg.

Guchteneere (de) — *Bruxelles* (Chevaliers, 2 août 1822.) Coupé: au 1 d'azur au lion naiss. d'or, coll. du même, mouv. du coupé; au 2 d'arg. à cinq mouch. d'herm. de sa., 3 et 2. Cq. cour. C.: le lion, iss. L. d'azur et d'or. S.: deux lions reg. d'or, arm. et lamp. de gu.

Guckenberg — *Rothenburg* (*Bav.*) D'arg. à un oiseau au nat., posé sur un tertre de sin. Cq. cour. C.: l'oiseau, entre deux prob. fascées d'arg. et de sa. L. d'arg. et de sa.

Gucyk — *Pol.* D'azur à une épée d'arg., garnie d'or, la pointe en bas, accostée de deux étoiles d'or et surm. d'un croiss. versé du même. Cq. cour. C.: trois pl. d'aut. d'arg.

Guczdanovich (Barons) — *Aut.* Ec.: aux 1 et 4 d'azur à un pélican dans son aire d'arg., sur une colline de sin., celui du 1 cont.; aux 2 et 3 d'or à l'aigle de sa., bq., m. et cour. du champ, celle du 3 cont. Sur le tout de gu. à deux hameçons adossés d'arg. Trois cq. cour. C.: 1° l'aigle du 3; L. d'arg. et d'azur; 2° une bombe allumée, d'arg., entre un vol de sa., chaque aile ch. d'un hameçon d'arg., celui de l'aile sen. cont.; L. d'arg. et de gu.; 3° les meubles du 4; L. d'arg. et de sa. S.: deux dragons d'arg. D.: FORTITUDINE ET VIGILANTIA.

Guczy, v. **Gucci.**

Gudde — *Holl.* De sin. au saut. d'or.

Gude — *Dan.* (An., 31 mai 1581.) Coupé, d'azur au lion naiss. d'or, mouv. du coupé, sur or à trois roses d'azur; à la fasce échiq. de gu. et d'arg. de trois tires, br. sur le coupé. Cq. cour. C.: le lion, iss., entre un vol d'or, chaque aile ch. de la fasce de l'écu.

Gudenau — *Prov. rhén.* D'or à une fleur-de-lis d'azur en chef et deux roses accostées de gu. en p.

Gudentz — *Souabe.* De gu. à une tête et col de cygne d'or. C.: le meuble de l'écu, cour. d'or, sommé d'un panache de plumes de coq de sa.

Gudenus — *Franconie.* De gu. à un homme, hab. d'une dalmatique d'arg., tenant de sa main dextre une palme de sin. et de sa sen. un bâton de pèlerin coiffant une couronne d'or. C.: un coeur de gu. L. d'arg. et de gu.

Gudenus — *Aut.* D'azur à une Minerve, arm. de toutes pièces d'arg., le casque panaché d'arg., ceinte d'une jupe d'or, posée sur une terrasse de sin., tenant de sa main dextre étendue une palme du même et de sa sen. un bourdon de pèlerin d'arg., croisé aux trois quarts et supp. une couronne d'or; l'écu bordé d'or. Cq. cour. C.: la Minerve, iss. L. d'or et d'azur.

Gudenus — *Aut.* (Branche aînée ou branche d'*Aut.*: conf. de nob., 15 avril 1586; chevaliers du St.-Empire, 7 mars 1696; barons du St.-Empire, 20 sept. 1666; barons autrichiens, 4 avril 1730; — branche cadette ou branche de *Styrie*: conf. de nob., 15 avril 1586; barons du St.-Empire, 11 janv. 1746.) Ec.: aux 1 et 4 d'arg. à quatre bandes de gu.; aux 2 et 3 coupé d'or sur sa.; à une tour de l'un en l'autre, hersée de sa., posée sur quatre pics de rocher d'arg. Sur le tout un écusson d'azur, bordé d'or, ch. d'une Minerve, arm. de toutes pièces d'arg., le casque panaché d'arg., ceinte d'une jupe d'or, posée sur une terrasse de sin., tenant de sa main dextre étendue une palme du même et de sa sen. un bourdon de pèlerin d'arg., croisé aux trois quarts et supp. une couronne d'or. Trois cq. cour. C.: 1° un vol aux armes du 1; L. d'arg. et de gu.; 2° la Minerve, iss.; L. d'or et d'azur; 3° une tour d'arg., hersée de sa.; entre deux prob., coupées alt. d'or et de sa.; L. d'or et de sa. S.: à dextre une aigle reg. de sa., bq. et m. d'or; à sen. un lion reg. d'or, cour. du même.

Güder — *Berne.* D'azur à deux épées d'arg., garnies d'or, passées en saut., les pointes en bas; à la bord. nébulée d'arg. sur azur. C.: les épées en saut., empoignées, au-dessous de la garde, par deux bras arm. d'arg., les mains de carn.

Gudiel — *Castille.* Fascé de gu. et d'arg., chaque fasce d'arg. ch. de cinq mouch. d'herm. de sa.

Gudin — *Paris.* D'arg. à un coq au nat., soutenu d'un croiss. d'azur et surm. de trois étoiles de gu., rangées en chef.

Gué (du) — *Bret.* D'or au lion de sa.; au chef d'azur, ch. de trois étoiles d'arg.

Gué (du) — *Ile-de-Fr.* D'arg. à deux ceps de vigne au nat.; le champ chapé de sa.; au chef d'azur, ch. d'un croiss. d'or.

Gué (du) — *France.* D'azur à un cheval pass. d'or; au chef du même.

Gué (du) — *P. de Vaud.* D'azur au chev. d'or, acc. de trois étoiles (5) d'arg.

Google

Gué (du) de Bagnols — *Paris.* D'azur au chev., acc. de trois étoiles, celle de la p. surm. d'une couronne royale, le tout d'or.

Gué (du) vicomtes **de Méjusseaume** — *Bret.* (Vicomtes, sept. 1573.) D'arg. à la croix engr. de sa.

Gué (du) du Perrier — *Maine.* D'azur à deux chev. d'or, acc. de trois comètes d'arg.

Guéau — *Beauce.* D'azur à une colombe au nat., perchée sur un gui de chêne de sin., posé en fasce à la p. de l'écu.

Guéau de Gravelles marquis **de Reverseaux** — *Orléanais, Ile-de-Fr., P. Chartrain.* Ec.: aux 1 et 4 d'azur à la croix de Jérusalem d'or; au chef de gu., ch. d'un gland feuillé, du sec., la tige en haut; aux 2 et 3 d'azur au chev. d'or, acc. de trois croiss. d'arg. (*Gravelles*). **S.**: à dextre une panthère au nat.; à sen. une aigle au nat., bq. et m. d'azur.

Guébhard (Comtes) — *Neufchâtel.* D'azur à un homme, hab. d'une redingote, coiffé d'une toque et tenant une flèche en pal, le tout d'arg.

Guedier — *Norm.* De gu. au lion d'or, acc. en chef à dextre d'une molette d'arg. et à sen. d'un croiss. du même.

Guédon — *Norm.* D'or à la bande d'azur, ch. de trois étoiles d'arg.

Guédon de Maule — *Maine.* D'or à un massacre de cerf de sa.

Gueffaut d'Argenson — *Tour.* D'arg. à la fasce de sa. [V. **Voyer de Paulmy** marquis **d'Argenson**.]

Gueffier — *Ile-de-Fr., Forez.* D'azur à la fasce d'arg., acc. en chef d'une colombe du même et en p. d'un lion d'or.

Guéguen [Guégant] de Botblanc — *Bret.* D'or à un arbre de sin.; et un sanglier de sa., br. sur le fût.

Guéguen du Clos — *Bret.* D'arg. à un olivier de sin.; au fr.-q. d'herm., ch. de deux haches d'armes de gu. posées en pals.

Guéguen d'Estuel — *Bret.* D'azur semé de fleurs-de-lis d'arg.; au lion du même, br. sur le tout.

Guéguen [Guégant] de Kerandraon — *Bret.* Ec: aux 1 et 4 d'arg. à deux fusées de gu., rangées en fasce et surm de deux roses du même; aux 2 et 3 d'arg. à une branche de houx de sin., posée en pal.

Guéguen [Guégant] de Kerbiquet — *Bret.* D'arg. à un chêne de sin.; au fr.-q. d'arg., ch. de trois fusées de gu., rangées en fasce et surm. de trois roses du même.

Guéguen de Kergorant — *Bret.* Vergetté d'azur et d'arg.; au canton d'arg., ch. d'une rose de gu.

Guéguen de Kermalnguy — *Bret.* D'azur au lion d'arg., acc. de trois annelets du même.

Guéhénenc (Comtes) — *Bret.* Coupé: au 1 de sin. à une épée d'or; au 2 d'azur à un écusson d'or en abime, acc. de cinq étoiles d'arg., rangées en orle.

Guéhénenc (Baron de l'Empire) — *France.* Coupé: au 1 de sin. à une épée d'or, la garde liée d'un ruban de gu., flottant à dextre et à sen.; au 2 d'azur semé d'étoiles d'arg., et un bouclier ovale d'or, br. sur le tout, ledit bouclier ch. d'une croix florencée ayant entre ses bras quatre étoiles, le tout aussi d'or.

Guéhénenc de Lantrichet — *Bret.* D'azur au lion léopardé d'arg., acc. en chef de deux fleurs-de-lis du même.

Guéhénenc de la Rialais — *Bret.* (An., 1438.) De gu. au lion d'arg., acc. de cinq étoiles d'or; au canton d'azur. — *Ou:* De gu. à cinq étoiles d'or, rangées en orle; au fr.-q. d'azur, ch. d'un lion d'arg. **D.**: N'EN PARLEZ JÀ.

Guehery — *Maine.* D'azur au chev. d'arg., acc. de trois étoiles du même.

Guého de la Grandville — *Bret.* D'arg. à trois tourt. de sa.

Guel (du) — *Bret.* D'azur à un dextrochère d'arg., tenant une fleur-de-lis d'or.

Gueldre (Anciens ducs de). D'azur au lion d'or, cour. du même, arm. et lamp. de gu. Cq. cour. **C.**: un tourteau aux armes de l'écu, orné à l'entour de plumes de paon au nat.

Guele (van) — *Brab.* D'or à un saumon de sa., posé en pal.

Guélen — *Bret.* De gu. à trois fers de pelle d'arg.

Güell — *Catalogne.* De gu. à deux fasces d'or.

Guelle — *Allem.* Ec.: aux 1 et 4 coupé: *a.* d'arg. à un mortier de chancelier de sa.; *b.* d'arg. à deux lions accostés de sa.; aux 2 et 3 d'arg. à la fasce de sa., acc. de trois roses de gu. Cq. cour. **C.**: le mortier; entre un vol, d'arg. et de sa. **L.**: à dextre d'arg. et de sa., à sen. d'or et de gu.

Guellonné — *Norm.* D'azur à trois coeurs d'or; à la bord. de sa.

Guelton-Pignet — *Prov.* D'azur au chev. d'or, acc. de trois lions naiss. du même.

Guémadeuc [anciennement **Madeuc**] barons **de Callac** — *Bret.* De sa. au léopard d'arg., acc. de six coquilles du même.

Guéméné (Princes de), v. **Rohan.**

Guenand ou **Guenant** — *Tour., Berry.* D'or à trois fusées et deux demies de gu., accolées en fasce.

Guénant, v. **Ganant.**

Guenaud — *Neufchâtel.* De gu. à deux poissons nageants d'arg., l'un sur l'autre, le second cont.; acc. en chef de trois roses rangées du sec. et en p. d'un tertre de trois coupeaux d'or.

Guendulain — *Navarre.* Coupé: au 1 de gu. à la moitié supérieure des chaines de Navarre d'or; au 2 d'or à deux lions ramp. et accostés de gu.

Guenebault — *Bourg., Ile-de-Fr.* Ec.: au 1 de gu. à un sanglier d'arg.; au chef d'or, ch. d'un lévrier de sa., coll. d'arg.; au 2 d'or à la bande vivrée de sa.; au 3 d'or à deux chev. de sin.; au 4 de gu. au saut. d'or.

Guénégaud — *Bourbonnais, Ile-de-Fr., Champ.* De gu. au lion d'or. **S.**: deux lions, au nat.

Guenellon — *Holl.* D'or au chev. de gu., acc. en chef de deux rencontres de boeuf de sa. et en p. d'une rose du sec.

Guenet — *Norm.* D'azur au chev. d'or, acc. de trois dauphins d'arg. **S.**: deux licornes au nat.

Guengat — *Bret.* (M. ét. en 1636.) D'azur à trois mains dextres appaumées d'arg. **D.**: TRESOR.

Guenichon — *Bourg.* D'azur à un pont d'arg., maçonné de sa., mouv. d'une rivière du sec.

Guénichot de Nogent — *Bourg.* D'or à la croix de sa.

Guenifey — *Ile-de-Fr.* D'azur au léopard d'arg., arm., lamp. et cour. de gu.

Guénin — *Lorr.* (An., 26 fév. 1548.) De sa. au chev. d'or, surm. d'une fasce d'arg.; au chef d'or.

Guennec (le) de Kerdelez — *Bret.* D'azur, au chef denché d'arg.

Guennier — *Norm.* De sa. à la croix écotée, acc. au 1 d'une tête de léopard et aux trois autres cantons d'une molette, le tout d'arg.

Guenot — *Neufchâtel.* D'azur à un crampon d'arg., en pal, croisé sur le milieu d'une petite traverse du même; le crampon adextré en bas d'une rose du sec. et senestré d'une étoile (3) d'or.

Guénour de Luserie — *Bret.* D'arg. au lion de sa., arm. et cour. d'or, lamp. de gu.

Guenry — *Lorr.* (An., 1548.) Bandé d'arg. et d'azur; enté en p. d'or à trois tourt. de gu.

Guepin — *Amsterdam, Harlem.* D'arg. à un pin de sin. en abime, acc. en chef de trois guêpes mal-ordonnées au nat., dont deux posées horizontalement, affr., volant vers la cime, et la troisième posée en pal au-dessus de la cime, la tête en bas. **C.**: un pin de sin.

Guepin — *Auv., Prov.* De sa. au saut. d'arg., cant. de quatre aigles du même.

Guer marquis **de Pontcallec** — *Bret.* (Marquis, 1657.) D'azur à sept mâcles d'or; au fr.-q. d'arg., fretté de huit pièces de gu. **D.**: SINE MACULIS.

Guera — *Venise.* Taillé: au 1 de gu. à un dragon ailé de sin.; au 2 barré d'or et d'azur.

Guérand (Marquis **du**), v. **du Parc** et **Quemper** — marquis **du Guérand.**

Guérapin comtes **de Belleval** — *Brie, Bret.* (Barons de *Vauréal*, 1656; comtes de *B.*, 1679.) D'or au lion de sa., tenant une hache de gu.; à la bord. d'azur, semée de fleurs-de-lis du champ.

Guérard — *Art.* De gu. à trois croiss. d'or.

Guérard (de ou von) — *Lorr., Prov. rhén., Aut.* (An., 29 mai 1783.) Coupé: au 1 d'azur à une colombe volante d'arg., tenant en son bec un rameau d'olivier au nat.; au 2 d'arg. à trois croisettes au pied fiché de gu. **C.**: la colombe, iss. **L.** d'arg. et d'azur.

Guerard — *Toulouse.* D'or au chev. de gu., acc. en chef de deux étoiles d'azur et en p. d'une canette de sa.

Guérard (Baron de l'Empire) — *France.* Parti: au 1 d'or à une ancre d'azur, la stangue ch. sur le milieu d'une traverse du même en bande, et à la champagne de sa., ch. d'une fasce ondée d'arg.; au 2 d'azur à un mont d'arg., sommé d'un oiseau du même, ledit oiseau acc. de trois étoiles mal-ordonnées d'or.

Guérault de Penhoat — *Bret.* (M. ét.) D'azur à trois têtes d'aigle d'arg.

Guerbilleau — *Bret.* D'azur à un senestrochère ganté d'arg., supp. un épervier du même, longé et grilleté d'or.

Guerche (de la) — *Bret.* (M. ét. en 1963.) De gu. à deux léopards d'or, l'un sur l'autre.

Digitized by Google

Guerche (Marquis **de la**), v. **Brue** marquis **de la Guerche.**

Guercheis — *Norm.* Ec.: aux 1 et 4 d'arg. à la croix de Lorraine de sa.; aux 2 et 3 d'or à la bande d'azur, ch. de trois fleurs-de-lis d'or, posées dans le sens de la bande. Sur le tout d'azur au lion d'arg., lamp. de gu.

Guère (Comtes **de la**), v. **Pantin** comtes **de la Guère.**

Gueré — *Norm.* D'azur au chev. d'or, acc. de cinq croiss. d'arg., deux en chef versés ch. chacun d'une meriette du sec., et trois mal-ordonnés en p.

Guéret — *Norm.* D'azur au chev. d'or *ou* d'arg., acc. de trois pommes de pin du même, les queues en bas.

Guéret de Monterif — *France, Ecosse.* De gu. au lion d'or, lamp. d'azur.

Gueribaldi — *Gênes.* Coupé d'or sur gu.; à un arbre arr. de sin., br. sur le tout, et un lion de sa., cour. d'or, ramp. contre le tronc.

Guérif — *Tour.* D'azur au chev. d'or; au chef de gu., ch. de trois croiss. d'arg.

Guériff — *Bret.* D'arg. à trois feuilles de houx de sin.

Guerike — *Magdebourg* (An., 1586.) Coupé: au 1 d'azur au lion naiss. d'arg.; au 2 de gu. à une rose d'arg. Cq. cour. C.: le lion iss., entre deux pl. d'aut. de gu. [Armes de *Otto von G.*, inventeur de la machine pneumatique.]

Guérin — *Flémalle* (*P. de Liége.*) D'azur à deux flèches d'or, passées en saut., les pointes en bas, acc. en chef d'une étoile du même. C.: l'étoile.

Guérin — *Norm.* D'azur à trois palmes d'or; au chef de gu., ch. de trois roses d'arg.

Guérin — *Poitou.* D'azur à la fasce ondée d'arg., acc. de trois étoiles d'or.

Guérin — *Lorr.* (An., 30 mai 1534.) De gu. à trois croix trêflées d'azur, rangées entre deux bandes d'arg.

Guérin — *Lorr.* D'azur à la pointe d'or, ch. d'une croix potencée d'azur, et acc. en chef de deux croix potencées d'or.

Guérin — *Lyonnais.* D'arg. à un arbre terrassé de sin.; au chef de gu., ch. de trois trêfles d'or.

Guérin — *Lyonnais.* D'arg. au chev. de gu., acc. de trois roses du même, tigées et feuillées de sin.; au chef du sec., ch. d'un croiss. d'or, entre deux étoiles du même.

Guérin (Baron de l'Empire) — *France.* Ec.: au 1 d'azur à deux chev. d'or, acc. de trois étoiles du même; aux 2 et 3 d'herm. au lion d'azur; au 4 de sa. à un cerf élancé d'arg., derrière deux arbustes de sin., le tout soutenu d'une terrasse isolée du même.

Guérin, Gérin ou **Garin.** D'arg. à l'aigle ép. de sa. [Grand-maître de l'ordre de St.-Jean de Jérusalem, 1231.]

Guérin — *Genève.* D'or à la fasce de gu.

Guérin d'Agon — *Norm.* D'azur à trois molettes d'or; au chef du même, ch. d'un lion iss. de gu.

Guérin de Beaumont — *Orléanais, Champ., Auv., Somersetshire.* D'or à trois lions de sa., arm., lamp. et cour. de gu.

Guérin du Castellet. Les armes de **Guérin de Faveau.**

Guérin du Cayla — *Auv., Lang.* De gu. à six bes. d'arg.; au chef d'azur. D.: OMNI EXCEPTIONE MAJORES [A cette fam. appartenaient *Maurice* et *Eugénie de Guérin*, cette dernière connue par son journal couronné par l'Académie française.]

Guérin de la Colonge — *France.* De gu. au saut. engr. d'arg., cant. de quatre bustes de femme au nat.

Guérin de Flaux — *Art.* D'or à trois chev. d'azur, acc. en p. d'un lion de gu.; au chef du sec., ch. de trois étoiles du champ.

Guérin de Frontigné — *Maine, Bret.* De gu. à trois écussons d'or. D.: STEMMATA RUTILENT AURO.

Guérin de Faveau — *Prov.* De gu. à une colombe ess. d'arg., bq. et m. d'or.

Guérin de Grandlaunay — *Norm.* D'azur à un croiss., acc. à dextre d'une épée et à sen. d'une palme, le tout d'arg.

Guérin de la Grasserie — *Bret.* D'azur au chev. d'or, acc. en chef de trois bes. du même; à la bord. engr. d'arg.

Guérin de la Grée — *Bret.* D'azur au saut. d'arg., cant. de quatre flammes d'or.

Guérin de la Landelle — *Bret.* De gu.; au chef d'arg., ch. de trois mouch. d'herm. de sa.

Guérin de Lugeac — *Auv., Guernsey.* Losangé d'arg. et de gu.; à la bord. de gu.

Guérin de Tencin — *Savoie, Dauphiné* (An., 1536.) D'or à un laurier arr. de sin.; au chef de gu., ch. de trois bes. d'arg. (*ou* d'une étoile d'or, entre deux bes. du même.)

Guérin de Tournel — *Lang.* Tranché de gu. sur arg.

Guérin de Villembourg — *Dauphiné.* D'arg. à trois trêfles de sin.

Guerina — *Vérone.* Ec.: aux 1 et 4 d'arg. à la croix de Jérusalem d'or; aux 2 et 3 d'azur à deux fasces d'arg., et au chef du même, ch. d'une aigle de sa., bq. et m. de gu.

Guérinaye (de la) — *Bret.* De gu. à trois fusées accolées d'arg.

Guerini — *Dalmatie.* Coupé: au 1 d'azur à trois fleurs-de-lis mal-ordonnées d'or; au 2 d'or à l'aigle ép. de sa., bq. et m. de gu., chaque tête cour. d'or. Cq. cour. C.: trois pl. d'aut.: d'azur, d'or et de sa. L.: à dextre d'or et d'azur, à sen. d'or et de sa. [Comp. **Guirino.**]

Guérinière (de la) — *Poitou.* D'azur au chev. d'or, acc. de trois croiss. d'arg.

Guerinoma — *Vérone.* Coupé: au 1 de gu. à un château sommé d'une tourelle d'arg., ouv. et aj. d'azur, au 2 parti: *a.* palé de sa. et d'arg., de quatre pièces; *b.* de gu. plein.

Guermange — *Lorr.* De gu. à une crosse d'or.

Guermeur — *Bret.* De gu. à sept (*ou* dix) annelets d'or.

Guermeur — *Bret.* Fascé d'or et de gu. (*du Chastel*), la première fasce de gu. ch. d'une molette d'or.

Guermeur — *Bret.* Ec.: aux 1 et 4 d'arg. à un croiss. de gu.; aux 2 et 3 d'azur fretté d'arg.

Guermeur de Coëtreseo'h — *Bret.* De gu. à trois los. d'arg., accolées en fasce, acc. de six annelets du même, 3 rangés en chef et 3 posés en p., 2 et 1.

Guermeur du Ponthou — *Bret.* De sa. fretté d'or.

Guernanchanay, v. de la Boulaye de Guernanchanay.

Guernarpin — *Bret.* D'arg. à trois chev. de gu.

Guernaultier — *Bret.* (M. ét.) D'arg. à l'aigle ép. de sa., bq. et m. de gu.

Guernelez — *Bret.* D'azur à un faisan d'or.

Guernioy — *Lorr.* D'azur à un écusson d'arg. en abîme.

Guernizac — *Bret.* D'or à la fasce de gu., ch. de trois molettes d'arg. D.: PED DEPRET (*Prie sans cesse*).

Guernonval, v. Queval *dit* **de Guernonval.**

Guernonval d'Esquelbecque, v. le Vasseur de Guernonval marquis **d'Esquelbecque.**

Guernsey (Baron **de**), v. **Finch** comte **d'Aylesford.**

Guéronnière (Comtes **de la**), v. **du Breuil-Hélion** comtes **de la Guéronnière.**

Guéroult — *Norm.* D'arg. au chev. de gu., acc. de trois branches de chêne, tigées et feuillées de sin., fruitées chacune d'un seul gland.

Guéroult — *Norm.* D'azur au chev. d'arg., acc. de trois glands d'or, la queue en bas.

Guéroult — *Perche.* D'arg. à trois croiss. de gu.

Guéroult — *France.* De gu. à trois lions d'arg.

Guerpel — *Norm.* D'or à la croix ancrée de gu., cant. de quatre mouch. d'herm. de sa.

Guerra — *Vicence.* Ec.: aux 1 et 4 d'azur à trois barres d'or; au 2 d'arg. à un senestrochère, arm. au nat., brandissant une masse d'armes; au 3 d'arg. à un casque cont. au nat., panaché de trois pl. d'aut. de gu. Sur le tout de gu. à deux épées d'arg., garnies d'or, passées en saut.

Guerra — *Asturies, Aragon, Castille, Léon.* D'or à un chevalier, arm. de toutes pièces d'arg., la visière baissée, revêtu d'une cotte d'armes de sin. au baudrier de gu., le casque panaché de gu., d'arg. et d'azur, tenant de sa main dextre une épée abaissée et de sa sen. un drapeau de gu. inscrit des mots: A LA GUERRA, en lettres d'arg.; le chevalier posé sur une terrasse de sin.

Guerra — *Castille.* De sin. à quatre pennons fendus d'arg., 2 et 2, flottant à sen., attachés à des hampes d'or, avec des rubans de gu.; le champ chargé, à dextre d'azur à un arbre terrassé de sin. et un lion arrêté d'or, br. sur le fût, et à sen. de gu. à une tour sommée d'une tourelle d'arg.

Guerra — *Esp.* D'or à un mont au nat., supp. une tour sommée de deux tourelles d'arg., ouv. et aj. de sa., et surm. de seize étoiles d'arg.; les mots AVE MARIA, de sa., mis en orle.

Guerra comtes **di San-Bruno** — *Padoue* (Noble du St.-Empire, 1644; comtes bavarois, 5 août 1663.) Ec.: aux 1 et 4 d'arg. à une colombe de gu., posée sur une terrasse du même, et surm. d'une épée au nat., en bande, acc. d'une autre colombe de gu., posée sur la lame; aux 2 et 3 d'azur à trois étoiles d'or. Cq. cour.

Digitized by Google

C.: une aigle de sa. **L.:** à dextre d'arg. et de gu., à sen. d'or et d'azur.

Guerra, v. **Guera.**

Guerrande (de la) — *Bret.* D'arg. à l'aigle ép. de sa., tenant de sa serre dextre un rameau de laurier de sin.

Guerre — *Guyenne.* De gu. à trois fasces d'arg.

Guerre — *Guyenne, Gasc.* D'arg. au chev. de sa.

Guerre (la) *dit* **le Moine** — *Lorr.* (An., 1568.) D'or à deux bandes de gu., acc. en chef d'une tête de baudet au nat.; à la bord. dentelée d'azur.

Guerrero — *Castille.* De gu. à la bande d'or, engoulée de deux têtes de dragon de sin.; à la bord. d'azur, ch. des mots AVE MARIA GRATIA PLENA, en lettres d'or.

Guerrier — *Ile-de-Fr.* D'or à trois oliviers terrassés de sin.; au chef de gu., ch. de deux épées d'arg., passées en saut.

Guerrier — *Lyonnais.* D'azur à trois têtes de lion d'or, rangées en bande.

Guerrier de Beaufort — *Lang.* D'azur au chev. d'or, acc. de trois aigles du même.

Guerrieri — *Vérone.* Ec.: aux 1 et 4 de gu. au lion d'or; à la fasce du même, br. sur le lion; aux 2 et 3 de gu. à deux bras, arm. au nat., mouv. des flancs et croisant l'épée; et au chef d'azur, ch. d'une étoile d'arg. Cq. cour. **C.:** un lion iss. d'or, tenant une épée d'arg., garnie d'or. **L.:** à dextre d'or et de gu., à sen. d'or et d'azur.

Guerrieri — *Venise* (Comtes bavarois, 22 juillet 1672; comtes autrichiens, 13 avril 1829.) D'or au lion de sa.; à la bande d'azur, br. sur le tout. Cq. cour. **C.:** un lion iss. d'arg., tenant une épée d'arg., garnie d'or.

Guerrieri-Gonzaga (Marquis) — *Mantoue.* Les armes des comtes **Guerrieri.**

Guerrif — *Bret.* D'arg. à trois feuilles de houx de sin.

Guerrin — *Forez.* D'arg. au chev. de gu., acc. de trois roses du même, tigées et feuillées de sin.; au chef du sec., ch. d'un croiss. d'arg. entre deux étoiles d'or.

Guerry ou **Guerriey** — *Lausanne.* D'azur à une couronne d'or, acc. de quatre bes. d'arg., 3 rangés en chef et 1 en p.

Guerry de Beauregard — *Poitou.* D'azur à trois bes. d'or.

Guerry d'Issy — *Blaisois.* D'or à une fasce de gu., acc. de trois roses du même.

Guerry de St.-Aubin — *Anjou, Bret.* D'azur (*ou* de sa.) à deux épées d'arg., garnies d'or, passées en saut.; au chef d'arg. (*ou,* au chef d'arg., ch. de trois roses de gu.)

Guersans — *Bret.* (An., 1581.) D'arg. à trois fusées de gu., posées en barres, rangées en bande.

Guersant — *Norm.* Les armes de **Guersans.**

Guersching — *Lorr.* De gu. au lion d'or, tenant une épée d'arg., garnie d'or.

Guertin — *Ile-de-Fr.* D'azur au chev. d'or, acc. en chef de deux étoiles d'arg. et en p. d'un croiss. du même; à un rameau d'olivier d'or, mouv. du croiss.

Guertner — *Bav.* (An., 18 mai 1776.) De sa. à un griffon cour., tenant une fleur-de-lis, le tout d'or; à deux cantons arrondis d'azur dans les angles du chef, ch. chacun d'une étoile d'arg. Deux cq. cour. **C.:** 1° un tertre de trois coupeaux de sa., sommé d'une fleur-de-lis d'or; entre deux prob., coupées de sa. sur or; **L.** d'or et de sa.; 2° une étoile d'arg., entre un vol d'azur; **L.** d'arg. et d'azur.

Guervazic ou **Kervazic** — *Bret.* De gu. à huit bes. d'or, posés 2, 3 et 3; au canton d'herm.

Guesbin — *Tour.* De gu. au lion d'or, acc. de trois étoiles d'arg., rangées en chef.

Gueschard — *Ponthieu.* D'arg. à trois chev. de gu.

Guesclin (du) ou **du Guarplic** (Ces deux noms sont à peu près synonymes en breton, le premier signifiant *ruisseau du coude,* et le second *anse sinueuse.*) — *Bret.* (M. ét. au commencement du 19e siècle). D'arg. à l'aigle ép. de sa., bq. et m. de gu. **D.:** DAT VIRTUS QUOD FORMA NEGAT [*Bertrand du G.,* connétable de France et de Castille, mort en 1380.]

Guesclin (du) de la Roberie — *Bret.* (M. ét.) D'arg. à l'aigle ép. de sa., bq. et m. de gu.; à la cotice de gu., br. sur le tout.

Guesdon — *Pic.* D'or à la bande d'azur, ch. de trois étoiles d'arg.

Guesdon — *Bret., Ile-de-Fr.* D'azur à trois falots d'or, allumés de gu.

Guesdon de la Rousselère — *Bret.* D'arg. à un pin de sin., accosté de deux mouch. d'herm. de sa.

Guesdoux (le) — *Maine.* D'azur à une ruche d'or, acc. de trois pains de sucre d'arg.

Guesle (de la) — *Auv., Bourg.* D'or au chev. de gu., acc. de trois huchets de sa., vir. d'arg., eng. de gu.

Guesle (Marquis **de la**), v. **Cosnac.**

Guesnet — *Bret.* (An., 1818.) D'azur à une cuirasse d'or, surm. d'un casque du même, orné de trois pl. d'aut. d'arg.; au chef d'herm. **D.:** TUTISSIMA LORICA VIRTUS.

Guesnou — *Norm.* De gu. au chev., acc. en chef de deux lions affr. et en p. d'un coeur, le tout d'arg.

Guesnon — *Ile-de-Fr.* D'azur au chev. d'or, surm. d'une étoile d'arg., et acc. en chef de deux roses du même et en p. d'une huppe aussi d'arg.

Guesnon de Monthuchon — *Norm., Bret.* (An., 1626.) D'azur au chev. d'arg., acc. en chef de deux étoiles d'or et en p. d'une rose du même.

Guesondt—*Holl.* D'or à deux saumons adossés de gu.

Guespereau — *Ile-de-Fr.* (An., 27 juin 1818.) D'azur à trois guêpes d'or.

Guespin — *Auv., Prov.* De sa. au saut. d'arg., cant. de quatre aigles du même.

Guessier — *Poitiers.* D'azur au chev. d'or, ch. de trois croisettes de gu., sommé d'une étoile du sec. et acc. en p. d'une Foi d'arg.

Guest baron **Wimborne** — *Ecosse* (Baronet *Guest de Dowlais,* 1838; baron *W.,* 30 avril 1880.) D'azur au chev. d'or, ch. de trois croix ancrées de sa. et acc. de trois têtes et cols de cygne d'arg. **C.:** une tête et col de cygne d'arg., coll. d'or, ch. au-dessous du collier d'une croix ancrée de sa.; le tout entre deux pl. d'aut. d'or. **T.:** deux hommes de carn., revêtus d'un tablier de cuir, placés chacun devant une enclume et appuyant la main sur le manche d'un marteau de forgeron. **D.:** FERRO, NON GLADIO.

Guesten — *Lyonnais.* De gu. à une hure de sanglier d'or.

Guestre de Preval comtes **de la Selle** — *Guyenne* (Comtes, juillet 1695.) De gu. à l'aigle d'or, fixant un soleil du même, mouv. de l'angle dextre du chef; au chef d'azur, ch. de trois croiss. d'arg., celui du milieu surm. d'une étoile d'or.

Guestrues — *Norm.* D'azur à la croix ancrée d'or, acc. en chef de deux molettes d'arg. et en p. d'un croiss. du même.

Guet (du) — *Champ.* Ec.: au 1 d'arg à quatre bandes de gu.; aux 2 et 3 de gu. plein; au 4 d'arg. au lion de gu.

Guet de Guetenthal — *Aut.* Ec.: aux 1 et 4 d'or à la demi-aigle de sa., cour. d'or, mouv. du parti; aux 2 et 3 de gu. à deux bandes d'arg. Sur le tout d'azur à un pélican avec ses petits dans son aire, le tout d'arg. Cq. cour. **C.:** les meubles du surtout. **L.:** à dextre d'or et de sa., à sen. d'arg. et de gu.

Guetbred — *Franconie.* D'arg. à la fasce de gu., ch. de la partie inférieure d'une table d'or, et acc. en chef de trois étoiles rangées du même. **C.:** un homme iss., hab. d'un parti de gu. et d'arg., tenant de chaque main un meuble pareil à celui de la fasce. **L.** d'arg. et de gu.

Guetenfels — *Suisse.* Ec.: aux 1 et 4 d'arg. à une étoile de sa.; aux 2 et 3 de sa. à une molette d'arg. **C.:** une étoile de sa.

Guetler — *Göppingen* (*Wurt.*), *Nördlingen* (*Bav.*) Coupé: au 1 d'arg. à une Foi, parée de gu., les mains de carn.; au 2 de gu. à un agneau pas. d'arg. Cq. cour. **C.:** un bras, paré de gu., la main de carn. tenant trois fleurs de gu.; entre deux prob., coupées d'arg. sur gu.

Guetmann (Edle **von**) — *Bav.* (Nob. du St.-Empire, 5 oct. 1781.) Coupé: au 1 d'azur à un pélican avec ses petits d'or; au 2 d'arg. à la fasce de gu. Deux cq. cour. **C.:** 1° un homme iss. et cont., hab. d'azur, au rabat d'arg., cour. d'or, cette couronne fourrée d'un bonnet albanais d'azur, le bout orné de trois plumes de paon au nat.; tenant de sa main sen. une rose de gu., tigée et feuillée de sin.; **L.** d'or et d'azur; 2° un lion iss. d'or, tenant une épée d'arg., garnie d'or, empoignant de sa patte sen. la garde et de sa dextre la lame; **L.** d'arg. et de gu.

Guette — *Dauphiné.* D'arg. à trois bandes losangées de gu. et d'or.

Guette (de la) — *Saintonge.* D'azur à la fasce d'or, acc. de trois étoiles du même.

Guetteville de Guémouville — *Norm.* D'arg. semé de chaussetrapes de sa.

Guettknecht — *Allem.* Coupé: au 1 d'or à un homme iss., hab. d'azur, coiffé d'un bonnet albanais du même et supp. de sa main dextre une coupe couverte d'or; au 2 d'arg. à la fasce de gu. Cq. cour. **C.:** un buste d'homme, hab. d'azur à deux chicots d'or, passés en saut.; coiffé d'un bonnet albanais d'azur, retr. d'or, le bout orné de trois pl. d'aut. **L.** d'or et d'azur.

Guettrath — *Allem.* Parti: au 1 de sa. à la fasce d'or; au 2 d'azur plein. Cq. cour. **C.:** deux prob., celle à dextre de sa. à la fasce d'or, celle à sen. d'azur plein. **L.:** à dextre d'or et de sa., à sen. d'arg. et d'azur.

Digitized by Google

Guetz — *Norm.* D'arg. au chev. de gu., ch. de trois bes. du champ.

Guetzheimer — *Rothenburg* (*Bav.*) Palé contre-palé de gu. et d'arg., de trois pièces. **C.**: deux prob., aux armes de l'écu.

Gueully marquis **de Rumigny** — *Pic.* D'or au chev. de gu., acc. en p. d'une aigle d'azur, bq. et m. du sec. **S.**: deux chiens braque, au nat.

Gueurie (de la) ou **de la Gueury** — *Bret.* D'arg. à trois chev. d'azur.

Guevara — *Esp.* D'or à trois bandes de gu., ch. chacune d'une bande d'arg., surch. de trois mouch. d'herm. de sa. **C.**: une patte d'ours d'or, en pal, iss. de flammes au nat.

Guevara — *Biscaye, Naples.* Ec.: aux 1 et 4 d'or à trois bandes d'herm.; aux 2 et 3 de gu. à cinq panelles d'arg., 2, 1 et 2, les tiges en haut. **C.**: une patte de lion d'or, en pal, iss. de flammes au nat.

Guevet — *Norm.* D'azur au chev. d'or, acc. de trois pommes de pin du même.

Guex — *P. de Vaud.* D'azur à une arbalète d'or, acc. en chef de deux bes. d'arg. et en p. de deux étoiles (5) du sec.

Guex de Coudray — *Suisse.* De gu. à un archer de profil et cont., cuirassé, la tête coiffée d'un bassinet, le carquois rempli de flèches à la hanche sen., tenant un arc tendu, encoché d'une flèche, le tout d'arg.; l'archer posé sur une terrasse de sin. et acc. de trois croisettes à six branches (en forme d'étoile), dont 1 en chef à dextre et les deux autres en p. à dextre et à sen. **C.**: l'archer, iss.

Guex, v. **Gay.**

Guey (du) — *Norm.* De gu. à une rose d'arg.

Gueydon (Marquis) — *Italie, Prov., Périgord.* D'azur au lion d'or, tenant dans ses pattes un guidon d'arg., la pique d'or.

Gueydon de Dives (Comtes). Les armes précédentes.

Gueyffier des Bassettes — *Gévaudan.* Les armes de **Gueyffier de Lespinasse.**

Gueyffier de Lespinasse — *Velay.* D'azur maçonné d'or de six carreaux, 3, 2 et 1, ch. chacun d'un trèfle du même; au chef d'arg., ch. d'un lion iss. au nat.

Gueyffier baron **de Taillairat** — *Velay.* D'azur, bordé d'or; à six trèfles du même, posés 3, 2 et 1; au chef d'arg., bordé de gu. et ch. d'un lion iss. au nat.

Gueyffier, v. **Gayffier.**

Gueynard — *Forez.* D'azur au chev. d'arg., acc. de trois molettes du même.

Guez de Balzac — *Angoulême.* De gu. à deux fasces d'or.

Guez (des) de la Pommeraye — *Norm.* D'arg. au chev. de gu., ch. de cinq bes. du champ; à la bord. de gu.

Guezenec de Kerret — *Bret.* D'arg. à trois fasces de gu. [Les cadets brisaient d'une bord. d'or.]

Guezille de la Haye—*Bret.* D'arg. à une hale de sa.

Guezle (de la) — *Bret.* D'or au chev. de gu., acc. de trois huchets d'azur.

Gufer de Reinhardsberg — *Bav.* Coupé d'arg. sur gu.; au lion de gu. sur l'arg. et d'or sur le gu., ayant une tête de chien braque. **C.**: le lion de l'écu, assis; entre un vol, d'or et de gu. **L.** d'arg. et de gu.

Guffidaun — *Tirol. Armes anc.*: Parti de gu. et d'arg. **C.**: un chapeau piramidal de gu., le retroussé d'arg. ch. de cinq los. accolées de gu., sommé d'un panache de plumes de coq de sa. — *Armes mod.*: Tiercé en fasce: de gu., d'arg. et de sa. **C.**: deux cornes de buffle, aux armes de l'écu. **L.** d'arg. et de gu.

Gugel — *Nuremberg* (Conc. d'arm., 12 août 1502.) De gu. à la bande d'azur, ch. de trois fleurs-de-lis d'or, posées dans le sens de la bande. **C.**: un buste d'homme barbu, posé de profil, hab. aux armes de l'écu, coiffé d'un bonnet albanais de gu., retr. d'or. **L.** d'or et de gu.

Gugel von Brandt und Diepoltsdorf — *Bav.* (Nob. du St.-Empire, 20 avril 1543; barons du St.-Empire, ...; conf. du titre de baron, 26 avril 1806.) D'or à la bande d'azur, ch. de trois fleurs-de-lis du champ, posées dans le sens de la bande. **C.**: un buste d'homme barbu, hab. aux armes de l'écu, coiffé d'un bonnet albanais d'azur, retr. d'or. **T.**: un homme et une femme sauvages, de carn.; la femme ayant la tête ornée de perles et de plumes, le col environné d'un collier auquel est suspendu une croix d'arg.

Guggenberger — *Bav.* (An., 12 juin 1839. M. ét. le 28 mars 1845.) Coupé de gu. sur azur; à la fasce d'or, br. sur le coupé; l'azur ch. d'un tertre de trois coupeaux de sin., mouv. de la p. Cq cour. **C.**: trois pl. d'aut., une de gu. entre deux d'azur. **L.**: à dextre d'or et de gu., à sen. d'or et d'azur.

Gugger — *Soleure.* D'azur à un oiseau au nat., posé sur une terrasse rocheuse de sin. et accosté de deux roses d'or, rangées en barre. **C.**: l'oiseau sur la terrasse. **L.** d'or et d'azur.

Gugger — *Soleure.* D'azur à une arbalète d'or, posée en pal, soutenue d'un tertre de trois coupeaux de sin. et sommée d'un oiseau de couleur brunâtre. **C.**: un oiseau de couleur brunâtre, posé sur un tertre de trois coupeaux de sin. **L.** d'or et d'azur.

Gugger de Staudach — *Bav.* (An., 31 mai 1651.) Ec.: aux 1 et 4 d'or à un corbeau de sa., tenant en son bec une bague d'or, et posé sur un rang de six palissade. sa., fichées dans un tertre de sin.; aux 2 et 3 d'azur à une branche de rosier de sin., fleurie de gu., feuillée de sin., mouv. d'un petit chicot en fasce, posé en p. Cq cour. **C.**: les meubles du 1. **L.** d'or et d'azur.

Guglemberg — *Fribourg.* D'or à un chapeau de sa., retr. du même, le sommet courbé vers sen., acc. en chef d'un tourteau d'azur et en p. d'un tertre de trois coupeaux de sin.

Gugler — *Munich* (Nob. du St.-Empire, 4 avril 1651.) Tiercé en fasce de sa., d'or et d'azur; au lion d'arg., cour. d'or, br. sur le tout, supp. de sa patte dextre une boule d'azur. Cq. cour. **C.**: le lion, iss., entre deux prob. tiercées en fasce, celle à dextre d'arg., d'azur et d'arg., celle à sen. d'or, de sa. et d'or. **L.**: à dextre d'arg. et d'azur, à sen. d'or et de sa.

Gugler (Edle **von**) — *Bav.* (Chevaliers du St.-Empire, 14 nov. 1797.) Tiercé en fasce: de sa., d'or et d'azur; à un chevalier, arm. de toutes pièces, la visière levée, le casque panaché, tenant une lance de tournoi en arrêt, monté sur un cheval galopant, houssé, arm. et panaché, le tout au nat., br. sur le tiercé. Deux cq. cour. **C.**: 1° une aigle ép. de sa.; **L.** d'or et de sa.; 2° un lion iss. d'arg., cour. d'or, supp. de ses pattes une boule d'azur; entre deux prob., celle à dextre d'arg. ch. d'une fasce d'azur, celle à sen. d'or ch. d'une fasce de sa.; **L.** d'or et d'azur.

Gugler von und zur Zellhofen — *Bav.* (Barons du St.-Empire, 18 nov. 1698. M. ét. en 1830.) Ec.: aux 1 et 4 tiercé en fasce: de sa., d'or et d'azur; au lion d'arg., cour. du sec., supp. de sa patte une boule d'azur, brochante sur le sa., le lion du 1 cont. (*Gugler*); aux 2 et 3 d'or au chev. d'azur, bordé de gu.; à l'aigle de sa., cour. d'or, br. sur le chev. Deux cq. cour. **C.**: 1° le lion du 1, iss., entre deux prob., celle à dextre d'or ch. d'une fasce de gu., celle à sen. d'arg. ch. d'une fasce d'azur; 2° l'aigle de l'écu. **L.**: à dextre d'or et de sa., à sen. d'arg. et d'azur.

Guglielmi — *Vérone.* Taillé d'or sur sa., à la champagne d'or; au chef du même, ch. d'une aigle de sa., bq. et m. de gu., cour. d'or.

Guglielmi — *Udine.* D'azur à une croix à laquelle manque le bras supérieur, acc. en chef d'un croiss. versé, le bras inférieur accosté de deux croiss. montants, le tout d'or.

Güglielthner d'Ottensheim — *Aut.* (Chevaliers, 17 déc. 1793.) Ec.: aux 1 et 4 d'azur à trois étoiles mal-ordonnées d'or; aux 2 et 3 d'or au lion de gu., celui du 3 cont. A une pointe entée de sa., ch. d'une ancre d'arg. Deux cq. cour. **C.**: 1° une aigle iss. et cont. de sa., cour. d'or; **L.** d'or et d'azur; 2° une étoile d'or, entre deux prob. de gu.; **L.** d'or et de gu.

Gugno — *Venise.* D'azur; au chef d'arg., ch. de trois épis feuillés d'or, celui du milieu posé en pal, les deux à dextre et à sen. courbés vers les flancs.

Gugomos — *Bav.* (Nob. du St.-Empire, 1630; nob. de *Hongrie*, 9 avril 1693; barons, 3 fév. 1789. M. ét. vers 1850.) D'azur à un cygne d'arg., bq. de sa., nageant dans une eau d'arg., et accosté de quatre roseaux au nat. Cq. cour. **C.**: les meubles de l'écu. **L.** d'arg. et d'azur.

Gühlen ou **Gülen** — *Brandebourg, Mecklembourg.* D'arg. à une licorne ramp. de gu. **C.**: la licorne, iss.

Guibal — *Lang.* Ec. d'or et de gu.

Guibé de la Vaerie — *Bret.* D'arg. à trois jumelles de gu., acc. de six coquilles d'azur, 3, 2 et 1 au chef d'or.

Guibert — *Maine.* De gu. à deux chev. d'arg., acc. de quatre bes. d'or, 3 en chef et 1 en p.

Guibert — *P. d'Aunis et de Saintonge.* D'azur à trois casques d'arg.

Guibert — *Soissonnais.* D'azur à trois éperviers d'arg., chaperonnés d'or.

Guibert — *Lang.* D'or à un cerf ramp. de gu.; au chef d'azur, ch. d'un croiss. d'arg. entre deux étoiles d'or.

Guibert — *Toulouse.* D'arg. à un chêne de sin., terrassé du même; au chef de gu., ch. d'une meriette du champ, entre deux étoiles d'or.

Guibert — *France.* D'azur à deux bâtons noueux d'or, posés en chev., acc. de trois soleils d'or.

Guibert de la Bounaudié — *Lang.* D'or à un oiseau ess. de gu.; au chef d'azur, ch. à dextre d'une étoile du champ.

Guibert de Charbessière — *Maine.* De gu. au chev. d'or, acc. de trois annelets d'arg.

Guibert de Costa — *Toulouse.* D'azur à un cerf d'or, ramp. contre un mont d'arg., ombré de sin., mouv. du flanc dextre.

Guibert de la Restide — *Tour., Prov., Lang.* D'azur à un gui de chêne fleuri, d'or, acc. de trois étoiles du même.

Guiberville — *Norm.* D'or à un fanon de vair.

Guibourg — *Franche-Comté.* D'azur à la fasce, acc. en chef de deux coquilles et en p. d'un soleil, le tout d'or.

Guibourg — *P. Chartrain.* D'azur à une aigle de profil d'or, volante en bande vers un soleil du même, mouv. de l'angle dextre du chef.

Guicaznou — *Bret.* D'arg. fretté d'azur. **D.:** DIEU ME TUE.

Guicciardi (Comtes) — *Italie.* Fascé de gu. et d'or; au chef d'azur, ch. de trois cherubins mal-ordonnés du sec., acc. de quatre étoiles du même, trois étoiles mal-ordonnées au-dessus des chérubins, la quatrième posée au-dessous du sec. chérubin.

Guicciardi di Ponte — *Italie.* Tiercé en fasce: au 1 d'or à l'aigle de sa., cour. du champ; au 2 d'azur à un château crén. sommé de deux tours d'arg., ouv. et aj. de sa.; au 3 bandé de gu. et d'arg. de quatre pièces. Cq. cour. **C.:** une femme iss. de carn., les cheveux épars. **L.:** à dextre d'arg. et de gu., à sen. d'or et d'azur. **D.:** SUCCUMBAT VIRTUTI FRAUS.

Guicciardini — *Florence.* D'azur à trois cors-de-chasse d'arg., vir. et eng. d'or, liés de gu., les pavillons remplis de gu., l'un sur l'autre.

Guicciolli di Montelcone — *Italie.* De gu. au lion échiq. d'arg. et d'azur.

Guichard — *Lorr.* (An., 1 août 1607.) D'arg. à trois cors-de-chasse de sa., vir. d'or, liés d'azur [Une autre branche, an. le 1 janv. 1610, porte les mêmes armes, augmentées d'une bord. engr. de gu.]

Guichard — *Lorr.* D'azur à un portail d'or, fermé de sa., acc. de trois bes. d'or.

Guichard — *Lorr.* De gu. à un chêne d'arg., acc. en chef de deux étoiles du même.

Guichard — *Champ., Lorr.* D'arg. à trois cors-de-chasse de sa., liés d'azur, vir. d'or, rangés en pal. Cq. cour. **C.:** un lévrier iss. d'arg., coll. de sa.

Guichard — *Lyonnais.* De gu. à une tour d'or; au chef d'azur, ch. de trois croiss. d'arg.

Guichard — *Prov.* D'or à un chêne arr. de sin.; au chef d'azur, ch. de trois étoiles du champ.

Guichard — *France.* De sa. à trois grelots d'or cintrés et bouclés d'arg.

Guichard de Montguers — *Dauphiné.* D'or au chev. de sin.; au chef d'azur, ch. de trois étoiles du champ.

Guichard de Peré — *P. de Vendôme.* D'arg. à trois têtes de lion de sa., cour. et lamp. de gu.

Guichard *dit* **Quintus Icilius** — *Prusse. Hon.* (An., 1759.) Ec.: aux 1 et 4 de gu. à deux fasces d'arg.; aux 2 et 3 d'arg. à deux lions couchés de gu., l'un sur l'autre. Sur le tout d'arg. à un St.-Georges, arm. au nat., monté sur un cheval de sa. et tuant un dragon de gu.

Guichard de Roison — *Dauphiné.* De gu. à deux épées d'or, passées en saut.

Guichard de Tillers — *Norm.* De gu. à trois grenades d'or.

Guichardet — *Savoie.* D'arg. au saut. d'azur.

Guiche (Marquis **de la**) — *Bourg., Bourbonnais.* De sin. au saut. d'or. **D.:** AU PLUS HAUT.

Guiche (Duc **de**), v. **Gramont** duc **de Guiche.**

Guichenon — *Bresse, Bourg.* De gu. au saut. d'or, engoulé de quatre têtes de léopard du même, et ch. en cœur d'une autre tête de léopard du champ.

Guichenon de Châtillon — *Ile-de-Fr., Holl.* D'azur à une croix patiée aiésée d'or; et une ancre d'or, issante de l'extrémité de chaque bras; la croix ch. en cœur d'une étoile (8) d'arg. **C.:** un lion iss. et reg. **S.:** deux léopards lionnés, au nat.

Guicherit — *Holl.* Ec.: aux 1 et 4 d'azur à une ancre d'or, couchée, et une croix latine du sec., br. sur l'ancre; aux 2 et 3 de gu. à une Foi de carn., mouv. des flancs et sortant de nuées au nat., tenant un cœur d'or, enflammé du même. **C.:** les meubles du 1.

Guichet — *Lorr.* (An., 12 avril 1725.) D'or à un sapin de sa., terrassé de gu.; au chef d'azur, ch. de trois étoiles d'arg.

Guichet (du) — *Bret.* D'arg. au lion de gu.

Guichoux (le) ou **le Guéhoux** — *Bret.* (An., 1439.) D'arg. à un grêlier d'azur, lié de gu., acc. de trois étoiles du même.

Guicquellau — *Bret.* D'azur à trois quintefeuilles d'or.

Guidacci — *Florence.* D'arg. à six fusées d'azur, accolées en bande.

Guiddiccioni — *Lucques.* D'or à la fasce d'azur.

Guideles — *Esp.* De gu. à trois fasces d'herm.

Guidetti — *Florence.* Palé d'arg. et d'azur; au lambel de cinq pendants de gu., br. en chef.

Guidi (Comtes) — *Volterra, Florence, Naples, Lyonnais.* Ec. en saut. d'arg. et de gu.; au lion de l'un en l'autre. **C.:** un demi-vol de gu., les plumes ext. d'arg.

Guidi — *Italie, Prov.* Ec.: aux 1 et 4 d'azur à un griffon d'arg., tenant entre ses pattes une fleur-de-lis d'or; aux 2 et 3 d'azur à deux chev. d'or, acc. en chef de deux étoiles d'arg.

Guidi di Bagno (Marquis) — *Mantoue.* Ec. en saut. d'or et d'azur. **C.:** un dragon iss. de sin., langué de gu.

Guidi comtes **de Battifolle** — *Romagne.* D'azur au lion écartelé en saut. d'arg. et de gu. **C.:** une femme iss., hab. de blanc orné d'azur, les manches de gu. retroussées. **D.:** CIRCUMSPICE.

Guidinghi — *Florence.* De gu. à la croix d'or.

Guido — *Mantoue.* D'or à deux fasces entées d'azur; au chef-enté d'azur, ch. d'une étoile d'or. Cq. cour. **C.:** cinq pl. d'aut., alt. d'or et d'azur.

Guido du Rest — *Bret.* D'azur à une molette (8) d'or.

Guidoboni — *Milan.* Fascé d'azur et d'or; au chef du sec., ch. d'une aigle ép. de sa., chaque tête cour. d'or.

Guidoboni-Cavalchini-Garofoli (Barons) — *Milan.* Ec.: aux 1 et 4 fascé d'azur et d'or; au chef du sec., ch. d'une aigle de sa., cour. d'or; aux 2 et 3 d'azur à un soleil d'or, ch. d'une aigle de sa.

Guidoboni-Visconti — *Milan.* Parti: au 1 fascé d'azur et d'or; au chef du sec., ch. d'une aigle ép. de sa., chaque tête cour. d'or; au 2 d'arg. à une couleuvre ondoyante en pal d'azur, cour. d'or, engloutissant un enfant de carn. **C.:** la couleuvre du 2, iss., entre deux bâtons au nat., posés en chev. renv., et deux falots au nat. suspendus à chaque bâton.

Guidoboni, v. **Mazzuchini-Guidoboni.**

Guidola ou **Gidola** — *Fribourg.* De gu. à un croiss. d'arg., surm. d'une croix patiée au pied fiché du même, et acc. dans les cantons de la p. de deux étoiles (5) d'or.

Guidon — *Saintonge.* De sa. à la bande d'arg., ch. d'un lévrier de gu.

Guidotti — *Florence.* Ec. en saut.: en chef et en p. d'arg. à un croiss. tourné de gu.; en flancs fascé-enté d'or et d'azur de six pièces (*ou:* ces armes augmentées d'un chef de gu. ch. d'un lion léopardé, accosté de deux fleurs-de-lis et surm. d'une troisième fleur-de-lis, le tout d'or.)

Guidotti — *Venise, Dalmatie.* D'azur à l'aigle de sa., bq., m. et cour. d'or. Cq. cour. **C.:** l'aigle, iss. **L.** d'or et de sa. — *Ou:* D'azur à l'aigle d'arg., bq., m. et cour. d'or. Cq. cour. **C.:** l'aigle, iss. **L.** d'arg. et d'azur.

Guidotti — *Vérone.* D'arg. à une patte d'aigle au nat., en pal, ongiée d'or, la serre en haut; à la fasce de gu., br. sur le tout.

Guidotti — *Dalmatie.* D'arg. à l'aigle de sa., bq. et m. d'or [V. **Nutrizio-Guidotti.**]

Guiducci — *Florence.* Parti: au 1 échiq. d'or et de gu.; au 2 de vair plein (Ces armes sont quelquefois augmentées d'un écusson d'azur à une fleur-de-lis d'or, br. sur le parti.)

Guiducci — *Florence* (Conf. de la nob. du St.-Empire, 31 déc. 1538.) Parti: au 1 d'or à la demi-aigle de sa., cour. d'or, mouv. du parti; au 2 coupé de sin. sur gu., au lion de l'un en l'autre, tenant une feuille de tilleul au nat.

Guidy — *Lang.* D'azur à une main fermée d'arg., acc. en chef d'une colombe volante du même.

Guierche (de la) — *Franche-Comté.* De gu. à la fasce d'arg., acc. de trois cygnes nageants du même.

Guiet — *Lorr.* (An., 18 avril 1540.) Ec. en saut.: au 1 d'azur à une coquille d'arg.; aux 2 et 3 d'arg. plein; au 4 d'azur à trois tonneaux d'arg.

Guiffray-Vachat — *Bugey.* D'azur à un griffon d'or, bq. d'arg.

Guiffrey — *Dauphiné.* D'or à la bande de gu., ch. d'un griffon d'arg. **D.:** HUC QUID OBSTAT.

Guignace — *Bret.* (An., 1779.) D'arg. à une belette au nat.

Guignace — *Orléanais.* Parti: au 1 d'azur à un arbre d'or, terrassé du même; au 2 d'azur à un rocher de six coupeaux d'arg. Au chef de l'écu d'arg., br. sur le parti et ch. de six tourt. de gu.

Guignard du Chalonge — *Bret.* Parti: au 1 d'arg. à la bande d'azur, ch. de trois coquilles d'or; au 2 d'or au saut. de gu., cant. de quatre merlettes de sa.

Guignard comtes **de St.-Priest** — *Dauphiné* (Vicomtes, 1647; comtes, 15 août 1815.) Ec.: aux 1 et 4 d'arg. à trois meriettes de sa. (*Guignard*); aux 2 et 3 d'azur au chev. d'arg., acc. en chef de deux tours d'or, maçonnées de sa. (*St.-Priest*). **D.:** FORT ET FERME.

Guignard vicomte **de St.-Priest** duc **d'Almazan** — *Ile-de-Fr.* (Duc, 30 sept. 1830.) Les armes précédentes. Sur le tout les armes de la ville d'*Almazan*, qui sont d'arg. à un chêne de sin., et à la bord. de gu. ch. de sept panelles d'or, les tiges en haut, 3 en chef, 2 en flancs et 2 en p. **D.:** ESSE QUAM VIDERI.

Guignardaye (de la) — *Bret.* De gu. à la bande d'herm.

Guignart — *Bret.* D'azur à trois chev. d'arg.

Guigne — *Pic., Champ., Franche-Comté.* D'arg. à trois maillets de gu.

Guignemer, v. **Guynemer.**

Guignen — *Bret.* D'azur semé de fleurs-de-lis d'arg.; au lion du même, br. sur le tout.

Guignen (Vicomtes de), v. **St.-Amadour** vicomtes **de Guignen.**

Guignet de Lonzay — *Saintonge.* D'arg. à quatre pals d'azur; au chef du même, ch. de trois étoiles d'or.

Guigon — *Forez.* D'azur au lion d'arg.; au chef de gu., ch. de deux croiss. d'arg.

Guigove, v. **Guygoves.**

Guiguer [ou **Gyger**] **de Prangins** — *St.-Gall, Genève.* D'arg. au lion de sa., ramp. contre une redorte du même, enlacée en double saut., posée à dextre.

Guiguet de Vaurion — *P. de Dombes.* D'or à un arbre arr. de sin.; au chef de gu., ch. d'un lion léopardé d'arg.

Guiguen — *Paris.* D'or à un paon rouant d'azur; au chef de gu., ch. d'une couronne d'or.

Guibart [Guichart] de la Sauvagère — *Bret.* De gu. à trois fers de pique d'arg.

Guibart de la Vigne — *Bret.* De gu. à un épervier perché d'arg., bq., m. et grilleté d'or.

Guibe de la Landelle — *Bret.* De gu.; au chef d'arg., ch. de trois mouch. d'herm. de sa.

Guibou — *Bret.* D'arg. à un croiss. de gu., acc. de trois roses d'azur.

Guijon — *Bourg.* D'or à trois têtes d'ours de sa., emmuselées d'arg.

Guil — *Murcie.* Parti: au 1 d'or à quatre pals de gu.; au 2 d'azur à un griffon d'or.

Guilbaut — *Tournai, Lille.* D'arg. au chev. d'azur, acc. en chef à dextre d'une aigle de gu., bq. et m. du sec.

Guilbert — *Brab.* Ec.: aux 1 et 4 d'arg. à trois maillets de gu.; aux 2 et 3 de sa. au lion d'or, arm. et lamp. de gu.; à la bande d'arg., br. sur le lion et ch. de trois lions de gu.

Guilbert — *Norm.* De sa. au chev. faillí à sen. d'or, acc. en chef de trois molettes du même et en p. d'un lacs d'amour d'arg.

Guilbert — *Nuremberg.* D'or à un perroquet de sin., coll. de gu., posé sur un tertre du sec., et tenant en son bec un trèfle aussi de sin. **C.:** le perroquet. **L.** d'or et de sin

Guilbert de Pixérécourt — *Lorr.* D'azur à une couronne de laurier d'or; au chef d'arg., ch. de trois étoiles du champ.

Guilbert de Necqueville — *Norm.* De gu. à trois bandes d'arg.

Guile — *Lorr.* (An., 1609.) De .... à un homme d'arg., supp. de sa main dextre un perroquet de sin. et tenant de sa sen. une masse d'armes d'or.

Guilford (Comte de), v. **North** comte **de Guilford.**

Guilguiffin ou **Guilleguiven** — *Bret.* De gu. à trois targes d'arg., cour. d'or.

Guilhamat — *Toulouse.* Ec.: aux 1 et 4 d'azur à un .... d'or; aux 2 et 3 de gu. à une couronne de feuillage d'or.

Guilhem de Lansac — *Quercy, Agénais.* Losangé d'arg. et d'azur.

Guilhem de Peyralade — *Guyenne, Gasc.* Les armes précédentes.

Guilhem de Pins — *Lang.* Fascé de gu. et d'or; au chef d'herm.

Guilhen ou **Guilhens**, v. **Guillem-Montjustin.**

Guilhen de Lagondie — *Périgord* (Comtes, 19 mai 1817.) D'azur à deux lions affr. d'or; au chef de gu., ch. de trois croiss. d'arg. **S.:** deux lévriers, au nat.

Guilhermy — *France.* D'azur à trois bandes d'or.

Guilhemon — *Lyonnais.* De sin. à une biche pass. d'or.

Guilhon — *France.* D'or à la fasce de gu., acc. de trois trèfles de sin.

Guilhots (des), v. **Desguilhots.**

Guilla — *Rome.* Fascé d'azur et d'arg.

Guillaxome (Comtes) — *Milan.* Coupé: au 1 d'or à l'aigle ép. de sa., bq. et m. du champ, surm. d'une couronne aussi d'or; au 2 d'arg. à trois chev. de gu.

Guilla — *Esp.* De gu. à un besant d'or, ch. d'un renard sautant de sa.

Guilla — *Catalogne.* D'or à un renard ramp. de gu., adextré d'un genévrier de sin., le tout soutenu d'une terrasse du même.

Guillain de Bénouville — *Norm.* De sa. au chev. d'or, acc. en chef à dextre d'un croiss. d'arg., à sen. d'une étoile d'or, et en p. d'un lion du même.

Guillamas — *Castille.* Coupé: au 1 parti: a. de gu. à la croix pattée alésée d'arg.; b. d'azur à une fleur-de-lis d'arg.; au 2 d'arg. aux flammes de gu., mouv. de la p., surm. des mots: SIN HUMO, en lettres de sa.

Guillamas — *Castille.* Coupé: au 1 parti: a. de gu. à la croix alésée d'or; b. d'arg. à une fleur-de-lis d'azur; au 2 d'arg. aux flammes de gu., mouv. de la p., chargées des lettres GUI de sa.

Guillamet — *Franche-Comté.* Tranché d'or sur gu.; à deux lions de l'un à l'autre.

Guillamore (Vicomte), v. **O'Grady** vicomte **Guillamore.**

Guillard — *Maine.* D'arg. à trois lions de gu.

Guillard de la Garenne — *Norm., Ile-de-Fr.* De gu. à deux bourdons de pèlerin d'or, posés en chev., acc. de trois monts ou montjoyes d'arg. **D.:** IN FIDE STA FIRMITER.

Guillard de Kerhuelen — *Bret.* D'or à un coq de sa.

Guillard de Kersauzie — *Bret.* D'azur à trois fasces d'arg.

Guillard du Pondoux — *Bret.* D'arg. à un serpent de sa., la queue nouée.

Guillart — *Forez.* D'or au lion de gu.

Guillart d'Arcy. Les armes de **Guillard de la Garenne.**

Guillart de Fresnay — *Bret.* Les armes de *Guillard de la Garenne.* Sur le tout les armes de la seigneurie de *Fresnay*, qui sont d'arg. au chev. d'azur, ch. de trois bes. d'or, acc. en chef de deux étoiles de sin. et en p. d'un lion de sa., arm. et lamp. de gu. **D.:** IN FIDE STA FIRMITER.

Guillaud — *Bret.* D'herm. plein.

Guillaud de la Vergnée — *Limousin.* D'azur à un cep de vigne d'or.

Guillaudeau — *Bret.* De gu. à un ganteiet d'arg., posé en pal.

Guillaumanches (des) — *Auv.* D'arg. à un taureau de gu., surm. d'un lambel d'azur.

Guillaume — *Bruxelles* (Barons, 22 avril 1573.) De gu. à trois marguerites d'arg., tigées et feuillées de sin. **S.:** deux lions, au nat. **D.:** LABORE NOBILIS.

Guillaume — *Tournai.* D'arg. à trois molettes d'azur.

Guillaume — *Champ.* D'or à un loup-cervier de gu., surm. d'une fasce ondée d'azur.

Guillaume — *Lorr.* (An., 10 janv. 1527.) D'azur à cinq vergettes de gu.; à la fasce d'arg., br. sur le tout et ch. de trois écussons de gu.

Guillaume — *Lorr.* (An., 26 mai 1534.) Ec.: aux 1 et 4 d'or à une croisette d'azur; aux 2 et 3 d'azur à une croisette d'arg.

Guillaume — *Lorr.* (An., 1566.) D'azur au chev. dentelé d'or, acc. de trois annelets du même.

Guillaume de Boisgardon — *Bret.* De gu. au lion d'arg., arm., lamp. et cour. d'or.

Guillaume de Chavandon — *Champ.* (Comtes, 19 fév. 1816.) D'azur au chev. d'or, acc. de trois bes. du même.

Guillaume de Kergoffrei — *Bret.* De gu. à une tour d'or.

Guillaume de Marsangy — *Champ.* D'azur à la fasce, acc. en chef d'une étoile accostée de deux roses, et en p. d'un rencontre de cerf, le tout d'or.

Guillaume de Perrigney — *Franche-Comté.* D'azur à trois quilles d'or.

Guillaume de Rochebrune — *Limousin, Orléanais* (Rec. de nob., 8 janv. 1701.) Ec.: aux 1 et 4 d'azur au chev. d'or, acc. en chef de deux étoiles d'arg. et en p. d'un croiss. du même; aux 2 et 3 c.-éc.: a. et d. d'azur à trois fasces d'or; b. et c. de gu. à trois chev. d'or.

Guillaume de Sauville — *Champ.* D'azur à la fasce d'or, acc. en chef de deux croix ancrées d'arg. et en p. d'une hure de sanglier du même.

Guillaume de Sermizelles — *Nivernais, Bourg.* D'azur à la croix pattée alésée d'or, embrassée par deux palmes du même.

Guillaume de la Vieuville. Les armes de **Guillaume de Boisgardon.**

Guillaumet — *Poitou.* D'arg. à trois hures de sanglier de sa.; au chef de gu.

Digitized by Google

Guillaumie (de la) — *France.* D'arg. au chev. de gu., acc. de trois croiss. du même.

Guillaumont — *Dauphiné,* Principauté d'*Orange.* Coupé: au 1 d'azur à la fasce d'arg., acc. en chef d'un lion naiss. d'or, mouv. de la fasce, et en p. d'un panache de plumes d'arg.; au 2 de gu. plein.

Guillay — *Bret.* D'or à trois têtes de loup de sa.

Guille — *Guernsey.* D'azur au chev. d'or, acc. de trois étoiles (8) du même. **C.:** une étoile (7) d'or, entre un vol d'arg. **D.:** RAPTIM AD SIDERA TOLLAR.

Guille — *Jersey.* D'azur au chev. d'or, acc. de trois étoiles (7) rayonnantes du même. **C.:** une étoile de l'écu. **D.:** E COELO LUX MEA.

Guillebert — *Norm.* D'arg. à un lacs d'amour de sa., acc. de trois molettes du même.

Guillebert — *Neufchâtel.* De sa. à une cloche d'arg., acc. en chef de deux étoiles (5) du même.

Guillebert des Essars — *Norm.* De gu. au chev. d'or; au chef du premier, ch. d'un lion léopardé du sec.

Guillebon de Beauvoir — *Pic., Ile-de-Fr.* D'azur à la bande d'or, acc. de trois bes. du même. 2 en chef et 1 en p.

Guillebout — *Cambr.* De gu. à trois étoiles d'arg.

Guilleguiven, v. **Guilguiffin.**

Guillem-Montjustin — *Comtat-Venaissin.* D'arg. à un rosier de sin., fleuri et bout. de gu.; à la bord. d'azur, ch. de huit étoiles d'or.

Guillemaux (de) de Montbrays — *Maine.* D'azur au chev. d'or, acc. de trois trèfles du même, celui de la p. soutenu d'un croiss. d'arg.

Guillême — *Lorr.* (An., 3 oct. 1589.) D'azur à un cerf couché d'or.

Guillemeau de Fréval — *Norm.* D'azur à une licorne naiss. d'arg., mouv. de la p. et acc. en chef de deux étoiles d'or.

Guillemeau de St.-Souplet — *Ile-de-Fr.* Les armes précédentes.

Guillemet de Brignac — *Bret.* De gu. au saut. d'arg.

Guillemin — *Lorr.* (An., 19 nov. 1521.) D'azur à une étoile d'or, acc. de trois bill. d'arg.

Guillemin de Courchamp — *Tour., Bret.* Ec.: aux 1 et 4 d'arg. à la fasce de sa., ch. de trois coquilles d'or: aux 2 et 3 de gu. au chev. d'arg., acc. en chef de deux étoiles d'or et en p. d'un lion du même.

Guillemin de Grandclos — *Bret.* D'arg. à la fasce de gu., acc. de trois trèfles du même.

Guillemin de Kereadou — *Bret.* D'arg. à la fasce de sa., ch. de trois coquilles d'or.

Guillemin de la Mairie — *Tour.* Ec.: aux 1 et 4 d'arg. à la fasce de sa., ch. de trois coquilles d'or (*Guillemin*); aux 2 et 3 parti d'herm. et de gu. (*Bailleul*).

Guilleminot (Comte de l'Empire) — *Bourg.* Parti: au 1 de pourpre au chev. d'or, acc. de trois roses d'arg.; au 2 d'azur à une étoile rayonnante d'or.

Guillemois — *Bret.* D'azur à deux chev. d'arg., acc. de trois quintefeuilles du même.

Guillemot de la Roselais — *Bret.* D'azur au lion cour., acc. de trois molettes, le tout d'or.

Guillems ou **Guillelmus** — *Lyonnais.* Coupé: au 1 d'or à trois roses de gu., tigées de sin. et réunies par la tige; au 2 de gu., à la bord. d'azur chargée de huit étoiles d'or. — *Ou:* Coupé: au 1 de gu. plein; au 2 d'or à trois roses de gu.

Guillen — *Auv.* D'azur à la fasce crén. d'or, acc. en p. d'une étoile du même.

Guilles — *Castille.* D'arg. à la bande de sin., engoulée de deux têtes de dragon d'or, lamp. de gu., acc. en chef d'une étoile d'or et en p d'une fleur-de-lis d'azur.

Guillerm — *Bret.* De gu. à une tour d'or.

Guillermo — *Art.* De gu. à trois lions d'or.

Guillermin de Nuzières — *Forez.* D'azur au lion d'or, tenant une épée flamboyante d'arg. (on y ajoute quelquefois un chef de gu., ch. d'un croiss. d'arg.)

Guillermo de la Grée — *Bret.* D'arg. à une plante de fougère de sin., surm. d'une étoile de gu. et acc. en p. d'un croiss. du même.

Guillerville (Comtes de), v. **Boucher d'Argis comtes de Guillerville.**

Guillerville (Barons de), v. **le Peinturier barons de Guillerville.**

Guillet — *Bret.* D'arg. à un châtaigner de sin.

Guillet — *Forez* D'or à la fasce de gu., acc. de trois aigles de sa.

Guillet — *Lorr.* (An., 1532.) Ec. en saut.: aux 1 et 4 d'azur au pal de sa.; aux 2 et 3 d'or plein. A une croisette de gu., en abîme, br. sur l'écartelé.

Guillet de Blaru — *Ile-de-Fr.* Ec.: aux 1 et 4 d'azur à trois têtes de léopard d'arg.; aux 2 et 3 de gu. au pal d'arg., ch. d'un annelet du champ.

Guillet comtes **de Chatellus** — *Lyonnais* (An., 19 déc. 1709; comte romain, 15 déc. 1863.) De gu. au chev. d'arg., acc. en p. d'un lion d'or; au chef du même.

Guillet de Chavannes — *Lyonnais.* Les armes précédentes.

Guillet de Cierval — *Franche-Comté* (M. ét.) D'azur à trois quilles d'or, et une couronne à trois fleurons du même, posée entre les deux quilles du chef.

Guillier — *Bourg.* D'azur à la bande dentelée d'arg.

Guillier — *Brie* (An., 1441.) D'or à trois tours d'arg., fendues et brisées à dextre.

Guillier de Kerfily — *Bret.* D'or à une salamandre de sa., vomissant des flammes de gu. — *Ou:* De gu. au lion d'or.

Guilliet de Montboux — *Genève.* D'azur à trois têtes de léopard d'or, lamp. de gu., cour. à l'antique d'arg.

Guillihoueh — *Bret.* Gironné d'or et de gu., chaque giron d'or ch. d'un croiss. de gu.

Guillin du Montet — *Lyonnais.* De gu. à quatre flèches d'arg., croisées et posées en giron.

Guillin de Pougelon d'Avenas. Les armes précédentes.

Guillo du Bodan — *Bret.* D'or à la fasce d'azur, ch. d'une canette d'arg., bq. d'or.

Guillo de Kermellec — *Bret.* De sa. à la croix engr. d'arg.

Guillois — *Paris.* D'azur à un tournesol arr. d'or, posé en pal, de la tige duquel naissent deux fleurs de pensée du même.

Guillois — *Ile-de-Fr.* D'azur à un tournesol d'or, tigé et terrassé de sin.

Guillon — *Bourg.* D'arg. à la bande de gu.; à la bord. du même.

Guillon — *Dauphiné.* D'arg. au saut. d'azur.

Guillon de la Chaux — *Lyonnais.* D'azur au saut. d'or. **C.:** un pélican. **S.:** deux pélicans. **D.:** MIHI NON SUM NATUS.

Guillon [Guillou] des Treilles — *Bret.* D'or au chev. de sa., ch. de trois croisettes d'arg. et acc. de trois lions du sec., les deux du chef affr.

Guilloré de Corrobert — *Bret.* D'or à l'aigle de sa. — *Ou:* D'arg. à un gui de chêne de sin., mouv. du chef, et deux lévriers de sa., mouv. d'une terrasse de sin. en p.

Guilliot — *Bret.* D'azur à un croiss. d'or, acc. de trois coeurs du même.

Guiliot — *Franche-Comté* (An., 12 nov. 1667.) D'azur au chev., acc. en chef de deux roses et en p d'une étoile, le tout d'or, l'étoile soutenue d'un croiss. montant d'arg.

Guilliot — *Lyonnais.* D'azur à un mouton pass. d'arg., acc. de trois étoiles d'or, rangées en chef.

Guilliot — *Lyonnais.* D'arg. à un gui de chêne de sin., mouv. du chef et soutenu de deux haches de gu., emm. d'azur, passées en saut.

Guilliot (Baron de l'Empire) — *France.* Coupé: au 1 d'or à deux étoiles d'azur; au 2 d'azur à un chevron couché d'or, mouv. du flanc dextre, et supp. de sa cime un coq d'or, qui de son bec enfonce l'oeil d'un léopard naturel cont., posé sur l'azur entre les jambes du chev. et posant les pattes de devant sur ledit chevron.

Guillot de la Fremillonnière — *Maine.* D'arg. à la fasce d'azur.

Guillot de Genlat — *Bret.* Coupé de gu. sur azur; à la bande d'or, br. sur le tout. **C.:** un coq iss. d'or, crêté de gu. **S.:** deux coqs, au nat. **D.:** POUR L'HONNEUR.

Guillot de Montmirey — *Franche-Comté.* D'arg. à la bande coticée de sa.

Guillot de la Poterie — *Maine.* D'arg. à la fasce de gu., acc. de trois aigles de sa.

Guilloteau de Grandeffe — *Anjou.* D'azur à l'aigle ép. d'or, chaque tête cour. du même.

Guillotou de Kerever — *Bret.* D'azur à deux canettes d'or, nageantes sur une rivière du même en p. — *Ou:* D'azur à deux goelands nageants sur une rivière mouv. de la p., et acc. en chef de deux étoiles, le tout d'or.

Guillou de Kerlilis — *Bret.* D'arg.; au chef de gu., ch. d'un lambel du champ.

Guillou de la Lardais — *Bret.* D'arg. semé de feuilles de sauge de sin.

Guillou, v. **Guillon des Treilles.**

Guillouet du Bignon — *Bret.* D'azur à trois pals d'arg.

Guillouzou — *Bret.* (An., 1610.) D'azur au chev. d'or, acc. de trois roues de de Ste.-Catherine du même.

Guilpin — *Maine.* D'azur au chev. d'or, acc. en chef de deux épées appointées d'arg. et en p. d'une pomme de pin du sec.

Guim — *Esp.* D'arg. à un renard de gu.

Digitized by Google

Guimar—*Bret.* D'arg.à un chêne de sin., engianté d'or.

Guimarho — *Bret.* D'or à la bande de gu., acc. en chef d'une merlette de sa.

Guimerá — *Catalogne.* D'arg. à deux fasces d'azur.

Guimont — *Tour.* D'or à un chêne de sin. sur un mont du même.

Guimps —*Périgord, Yverdon.* D'or à trois coqs de sa.

Guin — *Prov.* D'arg.; au chef de gu., ch. d'un lion iss. d'arg.

Guin (Barons) — *Souabe.* Ec.: aux 1 et 4 d'or à un bras, posé en pal, paré de gu., la main de carn. brandissant une épée au nat.; aux 2 et 3 d'azur à une tête et col de cerf au nat., le col percé d'une flèche de gu. en fasce, la tête de cerf du 3 cont. A une tour crén. d'arg., br. sur l'écartelé et sommée d'un feu de gu. Deux cq., le 1 cour. **C.**: 1° le meuble du 1; 2° le meuble du 2. **L.** d'or, de gu. et d'azur.

Guina — *Dalmatie* (Chevaliers autrichiens, 16 oct. 1851.) D'azur à une couleuvre ondoyante en pal de sin.; à la bord. d'or. Deux cq. cour. **C.**: 1° une couleuvre en pal et cont de sin., la queue relevée; 2° un vol à l'antique, d'azur et d'or. **L.** d'or et d'azur.

Guinand — *Neufchâtel.* D'arg. à un scorpion de sa., posé en pal.

Guinand — *Neufchâtel.* De gu. à un scorpion d'or, posé en pal, la tête sommée d'une petite bannière d'or flottante à sen., la hampe aussi d'or; le tout acc. en chef de deux étoiles (5) d'arg.

Guinart — *Esp.* D'or à un renard pass. de sa.

Guinazzio — *Naples.* De gu. à la bande d'arg., ch. de trois aigles de sa., posées dans le sens de la bande; l'écu bordé d'une denchure de sa.

Guindazzo — *Naples.* D'or à trois bandes échancrées d'azur.

Guiné de Longpré — *Bret.* D'azur au saut., acc. en chef d'un croiss. et en p. d'un trèfle, le tout d'or.

Guinebault — *Poitou.* De gu. à trois roses d'arg.

Guines — *Pic.* Vairé d'or et d'azur.

Guines — *Art.* D'arg. au chev. de sa., acc. de trois mouch. d'herm. du même.

Guines (Ducs **de**), v. **Bonnières** ducs **de Guines.**

Guinet — *Tournai.* D'azur au chev. d'or, acc. de trois roses d'arg., tigées et feuillées de sin.

Guinet — *Lorr.* (An., 5 fév. 1613.) De gu. à trois chandeliers d'or, rangés en fasce; au fr.-q. d'azur, ch. d'une losange d'or, cant. de quatre bill. du même.

Guinet — *Lorr.* (An., 23 fév. 1634.) D'arg. à trois bandes engr. de sa.; au griffon naiss. d'azur, br. sur le tout.

Guinet — *Lyonnais, Ile-de-Fr.* De gu. à trois mâcles d'or.

Guingamp — *Bret.* (M. ét.) *Armes anc.*: D'herm. à trois annelets de sa. — *Armes mod.*: Fascé d'arg. et d'azur, de quatre pièces.

Guingamp de Lanidy — *Bret.* D'arg. à un croiss. de gu., acc. de six coquilles du même.

Guinier — *Bret.* D'azur à trois épées d'arg.

Guinigi — *Lucques.* De gu. à la croix d'arg., ch. de clous d'azur, 12 sur le montant de la croix, en pals, les pointes en bas, 2, 2, 2, 2, 2 et 2, et en outre 4 couchés sur chaque traverse, 2 et 2, les pointes dirigées vers les flancs de l'écu.

Guinness baron **Ardilaun** — *Dublin* (Baronet *Guinness d'Ashford*, 15 avril 1867; baron *Ardilaun*, dans la pairie du *Royaume-Uni*, 1 mai 1880.) Ec.: aux 1 et 4 éc. en saut. de gu. et d'azur, au lion d'or, br. sur le tout; au chef d'herm., ch. d'une main dextre appaumée de gu., posée en pal, acc. à dextre d'un croiss. du même (*Guinness*); aux 2 et 3 d'arg. à la fasce de sa., ch. d'un trèfle d'or et acc. de trois croiss. de sa. (*Lee*). **C.**: 1° un sanglier pass. éc. d'or et de gu., le 1er quartier ch. d'un croiss. de gu. (*Guinness*); 2° une colonne d'arg., enflée d'une couronne d'or et sommée d'une aigle de profil au nat., dévorant un membre d'oiseau (*Lee*). **S.**: deux cerfs de gu., ramés d'or, coll. chacun d'une jumelle du même, à laquelle est suspendue un écusson, celui à dextre aux armes du 1 et celui à sen. aux armes du 2. **D.**: SPES MEA IN DEO.

Guinet — *P. d'Aunis et de Saintonge.* D'arg. à quatre pals d'azur; au chef du même, ch. de trois étoiles d'or.

Guinet [Guynot] du Vau-Bourdon — *Bret.* De gu. à trois merlettes d'arg.; au chef d'or. **D.**: LIBENTER.

Guiny de la Garoulaye — *Bret.* D'azur à un croiss. d'or.

Guiny de la Jaroussays — *Bret.* D'arg. à deux épées de sa., passées en saut., acc. en chef d'un croiss. de gu. et en p. d'une étoile du même.

Guiomar du Forestic — *Bret.* De sa. semé de bill. d'arg.; à un poisson du même, posé en pal, br. sur le tout. **D.**: QUÉMER QUELEN (*Prendre conseil*).

Guiomar de Kerbalanec — *Bret.* D'or à un arbre de sin., sommé d'une pie au nat.

Guiomar de St.-Laurent — *Bret.* De gu. au chev., acc. en chef de trois coquilles et en p. d'une rose, le tout d'arg.

Guionneau — *Prusse.* D'azur au chev., acc. en chef de trois bes. rangés et en p. d'une fleur-de-lis, le tout d'or.

Guionneau de Pambour — *Norm.* De gu. au chev. d'arg., acc. de trois étoiles d'or.

Guiot de Dolgnon (Marquis) — *Poitou.* D'or à trois perroquets de sin., bq. et m. de gu.

Guiot du Pontell — *Bav.* (Cont. du titre de comte, 11 mars 1829.) Les armes précédentes.

Guiotti — *Padoue.* Coupé de sin. sur gu.; à une patte de lion d'or, en pal, les ongles de gu. en haut, br. sur le coupé.

Guirado ou **Guirao** — *Castille.* Parti: au 1 d'arg. à l'aigle de sa., cour. du même; au 2 d'or à six tourt. de gu., 2, 2 et 2.

Guiramand — *Prov., Comtat-Venaissin.* Ec: aux 1 et 4 d'or à un épervier de sa., longé de gu., grilleté d'arg.; aux 2 et 3 de gu. à trois pals d'or, et une cotice de sa., br. sur les pals.

Guiran — *Prov., Norm.* D'azur à la bande d'or, acc. de deux colombes d'arg., bq. et m. de gu.; à la bord. engr. du même.

Guirard — *Guyenne, Gasc.* Parti: au 1 d'azur au lion d'or; au 2 d'or à un épervier d'arg., empiétant une perdrix du même et acc. en chef d'une clochette d'arg. entre deux étoiles d'or.

Guirard comtes **de Montarnal** — *Auv.* D'azur au lion d'or, acc. en chef de trois étoiles du même.

Guiraud — *Paris.* D'or à deux faucons adossés au nat., les têtes retournées et affr.; le tout acc. de trois étoiles d'azur, et d'un croiss. du même entre les deux étoiles du chef.

Guirand — *Lausanne.* D'or à la bande d'azur, ch. de trois fleurs-de-lis du champ, posées dans le sens de la bande.

Guiraudes — *Guyenne, Gasc.* De gu. au chev. d'or, acc. de trois molettes du même; au chef denché d'arg.

Guirlenc (le) de Bourgneuf — *Bret.* D'azur à la fasce d'or, acc. de trois étoiles d'arg.

Guirlmo — *Dalmatie.* D'or à l'aigle ép. de sa., bq. et m. de gu., chaque tête cour. d'or, surm. de trois fleurs-de-lis mal-ordonnées d'azur. Cq. cour. **C.**: trois pl. d'aut.: d'azur, d'or et de sa. **L.**: à dextre d'or et d'azur, à sen. d'or et de sa. [V. **Guerinl.**]

Guironnet de Massas — *Guyenne, Lang.* D'azur à trois fasces ondées d'arg.; au chef de sa., soutenu d'une divise d'or et ch. de trois fleurs-de-lis du même. **S.**: deux léopards, au nat.

Guiry—*P. de Vexin.* D'arg. à trois quintefeuilles de sa.

Guisan — *P. de Vaud.* D'azur au chev. d'arg., acc. de trois étoiles (5) du même.

Guisancourt — *Pic.* D'or à trois merlettes de sa.

Guiscard de la Coste — *Quercy.* D'arg. à la bande de gu.

Guiscarda — *Vérone.* De sin. à l'aigle d'arg., cour. d'or.

Guischard [Guischardi] de Martigné — *Bret.* D'herm. à cinq fusées de gu., accolées en fasce, celle du milieu ch. d'un bes. d'arg.

Guischard de Tillières — *Norm.* De gu. à trois grenades d'or.

Guise (Ducs **de**), v. **Lorraine** ducs **de Guise.**

Guise d'Elmore — *Gloucestershire* (Baronet, 10 juillet 1661. M. ét. le 6 avril 1783.) De gu. à sept les. accolées et aboutées de vair, 3, 3 et 1.

Guise de Highnam — *Gloucestershire* (Baronet, 10 déc. 1783.) Les armes précédentes, augmentées d'un canton d'or, ch. d'une molette (5) de sa. Cq. cour. **C.**: un cygne ess., au nat., coll. et enchaîné d'or. **S.**: à dextre un cygne d'arg., semé de croix recr. de gu., bq. et m. de sa., coll. et enchaîné d'or; à sen. un ours de sa., langué et ongié de gu., semé de bill. d'or, coll. et enchaîné du même. **D.**: QUO HONESTIOR EO TUTIOR.

Guiselin — *Pic.* D'azur à trois paons d'or.

Guiselin de Chipilly — *Boulonnois.* Ec.: au 1 d'azur à trois perroquets d'arg.; au 2 d'azur à la bande d'arg., ch. de trois mâcles de sa.; au 3 coticé d'arg. et d'azur; à la bord. de gu.; au 4 de gu. à un lévrier d'arg.

Guiseling, v. **Geyseling.**

Guislain — *Mons* (*Hainaut*) (An., 20 déc. 1798.) De sa. au chev. d'or, acc. en chef de deux dauphins reav. du même, les têtes reg. les flancs de l'écu, et en p. d'un gland tigé et feuillé d'or, la tige en haut.

Guislain — *Vermandois, Flandre.* D'azur au chev. d'arg., acc. en chef de deux étoiles d'or et en p. d'une merlette du même.

Digitized by Google

Guisolan — *Fribourg.* D'arg. au chev. d'azur, acc. de trois molettes (6) du même.

Guison — *Lang.* D'azur au lion d'or; au chef de gu., ch. de trois étoiles d'arg.

Guitard ou **Guittard** — *Angoumois.* D'azur à un mouton d'arg.

Guitaud de Noé — *Lang.* Losangé d'or et de gu.

Guitmar (Edle von), v. **Obermüller** Edle **von Guitmar.**

Guiton — *Norm., Bret.* (Vicomtes, 28 oct. 1826.) D'azur à trois rocs d'échiquier d'arg. **D.:** DIEX AYE.

Guiton — *Poitou.* D'arg. à l'aigle de sa., bq., m. et allé de gu.

Guiton — *Bourg.* Gironné d'arg. et de gu., chaque giron d'arg. ch. d'un tourt. d'azur.

Guiton (Baron de l'Empire) — *France.* D'arg. à un arbre de sin., mouv. de la p.

Guiton de Leschat — *Bret.* D'azur semé de fleurs-de-lis d'arg.; au chef de gu., ch. d'un léopard d'or.

Guiton des Marais — *Maine.* D'azur à trois casques d'arg., tarés de front; au chef d'or, ch. de trois aigles ép. de sa.

Guitonnière (de la) — *Bret.* D'azur à deux bars adossés d'arg., acc. de huit étoiles d'or, rangées en orle.

Guitos d'Arquin — *Berry.* De sa. à trois têtes de lion d'or; à la bord. d'azur.

Guittardy — *Forez.* De gu. à une guitare d'or, en pal. — *Ou:* D'or à un chêne de sin., terrassé du même.

Guitté — *Bret.* (M. ét.) D'azur à la croix d'arg.

Guittet — *Maine.* D'azur à une guitare d'arg.

Guitton — *Maine.* De gu. à un guidon d'arg.

Guitton — *Bourg.* De gu. à une guitare d'or.

Guitton-Cantel — *Marseille.* D'or à un étendard d'azur, ch. d'une fleur-de-lis d'or, posé sur un casque de sa. ouv.; à deux bras, arm. d'azur, sortant des flancs, empoignant le bâton de l'étendard par le bas.

Guitton des Rochettes — *Bret.* De sa. à la bande d'arg., ch. de trois têtes de boeuf du champ.

Guitton du Verger — *Bret.* D'or à deux pins de sin., fruités du champ.

Guiu — *Esp.* D'azur à un griffon d'arg., adextré d'une fleur-de-lis d'or.

Guival de Pöchwise — *Bav.* (Nob. du St.-Empire, 10 avril 1693.) Ec.: aux 1 et 4 d'azur au lion d'or; aux 2 et 3 de gu. à la croix alésée d'arg., cant. de quatre fleurs-de-lis du même. Sur le tout d'or à l'aigle de sa., bq. et m. d'or. Deux cq. cour. **C.:** 1° l'aigle du surtout, cont.; **L.** d'or et de sa.; 2° le lion du 1, iss., tenant entre ses pattes la croix alésée d'arg.; **L.** d'arg. et de gu.

Guizon — *Bourg.* D'or à trois têtes d'ours de sa., emmuselées d'arg.

Guizot — *Lang. Armes anc.:* De vair; à la bande losangée d'or et de gu. — *Armes mod.:* D'azur à la fasce d'arg. **D.:** LINEA RECTA BREVISSIMA.

Guizzamani — *Padoue.* D'arg. à un chien ramp. de gu.; à la fasce de sin., br. sur le tout.

Gujan — *Coire.* D'azur à un coeur de gu., percé de deux flèches d'arg., passées en saut., surm. d'une étoile d'or. Cq. cour. **C.:** une étoile d'or. **L.** d'arg. et d'azur.

Gulat de Wellenburg — *Bade* (Chevaliers autrichiens, 18 mars 1816.) Ec.: aux 1 et 4 de gu. à deux mains de carn., chacun tenant une épée d'arg. et mouv. d'une nuée, posée dans l'un des angles de la p.; les épées croisées en saut., environné d'une couronne de laurier de sin.; aux 2 et 3 d'arg. au lion de gu., cour. d'or. Deux cq. cour. **C.:** 1° les meubles du 1; 2° le lion, iss. **L.** d'arg. et de gu.

Guleber — *P. d'Utrecht, Prov. rhén.* (An. en *Néerlande*, 24 nov. 1816; baron prussien, 22 nov. 1835.) Ec.: aux 1 et 4 d'azur à trois fasces d'arg., acc. de trois étoiles du même, 2 au-dessus et 1 au-dessous de la première fasce; aux 2 et 3 de *Gulcher*, qui est coupé d'arg. sur gu.; à la fasce ondée de l'un en l'autre, br. sur le tout et soutenant un cheval galopant au nat. Cq. cour. **C.:** de *Gulcher*, qui est un lion iss. de gu., entre un vol d'arg. **L.** de gu. et d'arg. **S.:** à dextre un léopard lionné d'or; à sen. un vautour d'or, le vol levé.

Guldeford de Hemsted — *Kent* (Baronet, 4 fév. 1685. M. ét.) D'or au saut. de sa., cant. de quatre merlettes du même; au canton d'arg., ch. d'une grenade d'or, ouv. de gu., tigée et feuillée de sin., la tige en bas. **C.:** un brandon allumé au nat.

Guldekroon — *Holl.* D'azur à une couronne d'or [V. **Spiering** *dit* **Guldekroon.**]

Guldemont — *Holl.* D'or à trois trèfles de sin. **C.:** une colombe d'arg., bq. et m. de gu. [V. **Weggeman-Guldemont.**]

Gulden — *Bav.* De sa. à un monde d'or, cintré et croisé du même. **C.:** un homme iss., hab. de sa., posé de profil, coiffé d'un chapeau pyramidal de sa., retr. d'or, sommé de trois pl. d'aut., une d'or entre deux de sa.; l'homme supp. le monde d'or de sa main dextre, la sen. appuyée sur sa hanche.

Güldenbalck, v. **Holtz** *dit* **Güldenbalck.**

Guldenbock — *Brunswick.* D'or à deux loups courants de sa., l'un sur l'autre. **C.:** une tête et col de bouquetin de sa., accornée d'or.

Guldenbogen *dit* **Seeswegen** — *Courlande.* De sa. à deux chev. d'arg., acc. de trois étoiles du même, 2 en chef et 1 en p. **C.:** une étoile d'arg.; entre un vol, d'arg. et de sa.

Güldenhauff — *Cologne.* De sa. à trois têtes d'homme d'or, tarées de trois quarts. **C.:** un buste, taré de trois quarts, hab. de sa., la tête d'or; entre deux cornes de buffle du même.

Güldenhoff, v. **Gyldenhoff.**

Guldenkopf — *Aut.* Fascé de quatre pièces: au 1 de sa. à deux têtes d'homme d'or, accostées et posées de front; au 2 d'or à une étoile d'arg.; au 3 de sa. plein; au 4 d'azur à une boule d'arg. Cq. cour. **C.:** un buste d'homme d'or, cour. du même, hab. d'or, tréflé du même émail aux épaules. **L.** d'or et de sa.

Guldenmann — *Bâle.* De gu. à un homme, posé de front, hab. d'une redingote et d'un pantalon d'or, coiffé d'un chapeau du même, les souliers de sa., tenant de sa main dextre une canne d'or à pommeau du même. Cq. cour. **C.:** l'homme avec sa canne, iss. **L.** d'or et de gu.

Guldenmühler de Guldenstein — *Allem.* De sa. au lion d'or, tenant entre ses pattes une bague du même et soutenu d'un tertre de sin.; le champ chapéployé de gu., à deux demi-roues de moulin d'arg., mouv. du champ de sa. **C.:** le lion, iss.; entre un vol, l'aile dextre de gu. ch. de la moitié dextre d'une roue de moulin d'arg., l'aile sen. de sa. ch. de la moitié sen. d'une roue de moulin d'arg. **L.:** à dextre d'or et de sa., à sen. d'arg. et de gu.

Güldenschaf — *Francfort s/M.* D'or au pal d'azur, ch. de trois têtes de léopard de gu.

Güldenstern, v. **Gyldenstiern.**

Güldenstubbe — *Livonie.* Coupé: au 1 d'or à un canon sur son affût, au nat.; au 2 d'azur à trois troncs d'arbre arr. d'or, rangés en fasce, et deux grenades d'or allumées de gu., posées entre ces troncs. **C.:** un bras, arm. d'arg., brandissant une épée du même, garnie d'or; entre deux prob. d'or, ch. celle à dextre de quatre barres d'azur et celle à sen. de quatre bandes du même. **L.** d'or et d'azur.

Guldewagen — *Harlem.* De gu. à trois épis sortant d'une corne d'abondance, les épis accostés de deux étoiles; le tout d'arg. **C.:** trois épis d'arg.

Guldinen — *Suisse.* De gu. au pal d'arg.; à la bande écotée d'or, br. sur le tout. **C.:** un demi-vol, aux armes de l'écu. **L.** d'arg. et d'or.

Guleimi — *Dalmatie.* D'azur à la bande d'or, acc. de trois étoiles (8) du même, 2 en chef accostées et 1 en p. Cq. cour. **C.:** trois pl. d'aut., une d'or entre deux d'azur.

Guliara — *Vérone.* D'arg. à une tierce d'azur, posée en fasce, acc. en chef d'un lion naiss. de gu., cour. d'or, mouv. de la tierce, et en p. d'une étoile de gu.

Gülich — *P. d'Osnabruck.* D'azur à une arche de Noé d'or, mouv. du flanc dextre, soutenue d'une mer d'arg. et acc. au canton sen. du chef d'une colombe d'arg., tenant en son bec un rameau d'olivier de sin. et volante vers ladite arche. Cq. cour. **C.:** la colombe volante, entre un vol d'azur. **L.:** à dextre d'or et d'azur, à sen. d'arg. et d'azur.

Gülich — *Mecklembourg* (Nob. du St.-Empire, 15 mai 1706.) Ec.: aux 1 et 4 d'azur à une colombe ess. d'arg., tenant en son bec un rameau d'olivier de sin.; au 2 d'arg. à cinq coeurs de gu., 2, 1 et 2; au 3 d'arg. à cinq roses de gu., 2, 1 et 2. Cq. cour. **C.:** un cône d'arg., sommé de la colombe du 1; entre deux drapeaux adossés, celui à dextre d'azur à la fasce d'arg., celui à sen. de gu. à la fasce d'arg. **L.:** à dextre d'arg. et d'azur, à sen. d'arg. et de gu.

Gülicher ou **Jülich** — *Prov. rhén.* D'or au lion de sa., arm. et lamp. de gu. **C.:** le lion, iss., entre un vol de sa.

Gulick (van) — *Bois-le-Duc.* Parti: au 1 d'arg. à un cerf élancé au nat., br. sur le fût d'un arbre de sin., le tout soutenu d'une terrasse du même; au 2 d'or à trois bandes de pourpre.

Gulick (van) van den Bichelaar — *Bois-le-Duc.* Les armes précédentes.

Gulits — *Serbie.* De gu. à une cotice en bande d'or, abaissée dans l'écu et supp. un corbeau de sa., bq. et

m. d'or, le vol levé, tenant de sa patte dextre un croiss. d'or. **C.**: un bras de carn., tenant trois banderoles d'or, de gu. et de sin., aux hampes d'or, lesdites hampes en fasces, les banderoles à sen. **L.** d'or et de gu.

Guljé — *Brab. sept.* D'arg. à trois fers-de-moulin de gu. **C.**: un fer-de-moulin de gu.

Gull — *Londres* (Baronet, 8 fév. 1872.) D'azur à un serpent noué en double saut. d'or, acc. de trois mouettes au nat.; au fr.-q. d'herm., ch. d'une plume d'autruche d'arg., le tuyau d'or passé dans une couronne du même, ch. sur le cercle des mots ICH DIEN. **C.**: 1° un léopard d'or, appuyant la patte dextre sur un écusson triangulaire d'azur ch. des meubles du fr.-q.; 2° deux bras, parés d'azur, rebr. d'arg., les mains de carn. tenant ensemble un flambeau d'or, allumé au nat. **D.**: SINE DEO FRUSTRA.

Gülle — *Nuremberg.* D'arg. à la bande de gu., ch. de trois étoiles du champ. **C.**: un homme iss., cuirassé, coiffé d'un bonnet, le tout au nat., tenant de sa main dextre une pique; entre deux prob., de gu. et d'arg.

Gullmann — *Bav.* (Nob. du St.-Empire, 8 août 1745.) D'azur à un buste de Hongrois, posé de profil, iss. par les genoux, hab. d'or à brandebourgs de gu., coiffé d'un bonnet à queue pendante du même; l'écu bordé d'arg. **C.**: le meuble de l'écu. **L.** d'or et d'azur.

Gullmarsberg (Barons de), v. Comtes **d'Ascheberg de Soefdeborg.**

Gulpen — *Limb.* De gu. à un écusson d'arg. en abîme, ch. d'une bande échiq. d'arg. et de sa. **C.**: une boule de gu., sommée de plumes de coq de sa.

Gulpen [en français **Galoppe**] — *P. de Liége.* De sa. à la croix engr. d'or. **C.**: un buste d'homme, hab. aux armes de l'écu, au rabat d'arg., coiffé d'un chapeau à larges bords, pareillement aux armes de l'écu.

Gültlingen (Barons) — *Wurt.* D'arg. à trois aigles de sa., bq. et m. d'or, les deux du chef affr., les ailes chargées de demi-cercles trêflés d'or. **C.**: une aigle iss. de sa., la tête et le col, ainsi que la partie inférieure des ailes, d'arg., bq. d'or, les ailes chargées de demi-cercles trêflés du même. **L.** d'or et de sa.

Gulkowski — *Pol.* Les armes de **Leszczyc.**

Gumani — *Venise.* Echiq. de sa. et d'arg.

Gumbrich de Gumbrecht — *Prusse* (An., 22 déc. 1741.) Parti: au 1 de sin. à une double fleur-de-lis d'arg.; au 2 d'arg. à une demi-aigle de sa., bq. et m. d'or, mouv. du parti. L'écu bordé d'or. Cq. cour. **C.**: un vol, coupé alt. de sa. et d'arg. **L.** d'arg. et de gu.

Gumeringen — *Souabe.* D'azur à deux demi-vols adossés d'arg. **C.**: un vol d'arg.

Gumery — *Champ.* D'azur au chev., acc. en chef de deux étoiles et en p. d'une gerbe, le tout d'or.

Gumin — *Dauphiné.* D'arg. au lion d'azur, arm. et lamp. de gu., cour. d'or.

Gumlinger — *Aut.* Ec.: aux 1 et 4 d'or à deux fasces de gu.; aux 2 et 3 d'azur au lion d'arg., cour. d'or, tenant de ses pattes une branche de noisetier au nat., le lion du 3 cont. Cq. cour. **C.**: le lion du 2, iss.; entre deux prob. coupées, à dextre d'or sur gu., à sen. d'arg. sur azur. **L.**: à dextre d'arg. et d'azur, à sen. d'or et de gu.

Gumlaski — *Pol.* Les armes de **Rola.**

Gummer zu Engelsburg und Hochegg — *Bav.* (Nob. du St.-Empire, 14 août 1688.) Ec.: aux 1 et 4 de sa. à un griffon d'or, tenant de ses pattes une branche de houblon au nat.; le griffon du 1 cont.; aux 2 et 3 d'or à l'aigle de sa., celle du 3 cont. Cq. cour. **C.**: le griffon du 4, iss. **L.** d'or et de sa.

Gummersbach — *Prov. rhén.* D'arg. à la fasce ondée de sa. **C.**: un cygne d'arg., ch. de la fasce de l'écu, le col lié d'un ruban noué et flottant de sa.

Gumoens (Barons **de**), comtes **de Grandson** — *Suisse. Armes anc.*: D'arg. à la croix de gu. — *Armes mod.*: D'arg. à la croix de gu., ch. de cinq coquilles d'or. Cq. cour. **C.**: un boeuf iss. de gu., accorné et onglé d'or. **L.**: à dextre d'arg. et de gu., à sen. d'or et de gu. *Cri*: VERTU SURMONTE ENVIE. **T.**: deux griffons au nat., allés de gu. **D.**: AMITIÉ (*ou* HOSPITALITÉ) DE GUMOËNS.

Gumowski — *Galicie.* Parti: au 1 de gu. à une bache d'arg., emm. d'or; au 2 de gu. à un bouclier d'arg., bordé d'or. **C.**: une bache d'arg., emm. d'or, posée en barre, le tranchant enfoncé dans le casque.

Gumpart de Gusten — *Allem.* Ec.: aux 1 et 4 d'or à la demi-aigle de sa., mouv. du parti; aux 2 et 3 de gu. à un bras, posé en pal, arm. au nat., brandissant une épée d'arg., garnie d'or. Cq. cour. **C.**: le bras de l'écu. **L.**: à dextre d'or et de sa., à sen. d'arg. et de gu.

Gumpelshamer — *Ratisbonne.* Ec.: aux 1 et 4 d'azur à la bande d'or, ch. de trois oiseaux de gu.; aux 2 et 3 taillé d'or sur sa.; à un bouquetin ramp. de l'un en l'autre, accorné de gu. Cq. cour. **C.**: un bouquetin iss. de sa., accorné de gu. **L.**: à dextre d'or et de gu., à sen. d'or et de sa.

Gumpert — *Prusse* (An., 14 nov. 1810.) D'arg. à un huchet d'or, l'embouchure à dextre; le champ chapéployé de gu., à deux coqs de sa. Cq. cour. **C.**: trois pl. d'aut. d'arg., entre un vol de sa. **L.** d'arg. et de gu.

Gumppenberg (Edle von) — *Bav.* (An., 18 fév. 1810.) De gu. à la bande d'arg., ch. de trois feuilles de tilleul d'or, posées dans le sens de la bande. **C.**: un vol aux armes de l'écu (sur l'aile dextre la bande est transformée en barre).

Gumppenberg — *Bav.* (Barons du St.-Empire, 16 janv. 1571.) Ec.: aux 1 et 4 de gu. à la bande ondée d'arg., ch. de trois feuilles de tilleul de sin., posées dans le sens de la bande (*Seeberg*); aux 2 et 3 de gu. à la bande d'arg., ch. de trois feuilles de nenuphar de sin., posées dans le sens de la bande (*Gumppenberg*). Deux cq., le 1 cour. **C.**: 1° un vol cont. de gu., ch. d'une barre d'arg., surch. de trois feuilles de tilleul de sin. posées dans le sens de la barre; 2° deux cornes de buffle d'herm., le crâne muni de deux oreilles de buffle de gu. **L.** d'arg. et de gu.

Gumprecht — *Prusse.* D'or à la bande de gu., ch. de trois annelets d'arg.

Gumprecht — *Ratisbonne.* Ecartelé-vivré d'azur et d'arg. **C.**: deux bras, celui à dextre paré d'arg. et celui à sen. d'azur, les mains supp. ensemble une couronne de laurier de sin.

Gunabaldi — *Toulouse.* De gu. à un oiseau d'arg., bq. et m. de gu. posé sur un mont d'arg. ombré de sin., et tenant en son bec une banderole d'arg.

Gundelfingen — *Souabe* (M. ét. en 1346.) D'or à la bande vivrée de gu. **C.**: une tête et col de cygne d'or, bq. de gu., traversée d'un joug de gu., les bouts sommés de plumes de sa. — *Ou*: D'or à un tronc de gu., chaque flanc muni de crocs du même, posé en bande. **C.**: une tête et col de cygne d'or, bq. de gu., accostée de deux bâtons rayés d'or et de gu., sommés chacun de plumes de paon au nat.

Gundelfinger — *Nuremberg.* Parti de gu. et d'arg., à un annelet de l'un en l'autre. **C.**: l'annelet parti, sommé d'un panache de plumes de coq de sa.

Gundelfinger — *Nördlingen* (*Bav.*) Parti: au 1 de sa. à trois têtes de léopard d'or, bouclées du même, rangées en pal; au 2 parti-émanché de trois pièces d'or et de sa. **C.**: un lion iss. d'or.

Gundelfinger — *Nördlingen* (*Bav.*) Coupé, de sa. à une fleur-de-lis d'or, sur arg. à une fleur-de-lis d'azur; à une bordure de couleur brunâtre. Cq. cour. **C.**: une fleur-de-lis d'or; *ou*, un vol de sa., chaque aile ch. d'une fleur-de-lis d'or. **L.** d'or et de sa.

Gündell — *Prusse* (An., 16 juin 1871.) Parti d'azur et de gu.; à une gondole d'or à trois rames du même, br. sur le parti. **C.**: 1° un panache de cinq pl. d'aut.: d'or, d'azur, d'or, de gu. et d'or, ledit panache ch. de la Croix de fer; 2° un bras de carn., tenant une rame au nat.; **L.** d'or et de gu. **D.**: DUM SPIRO SPERO.

Gundelsheim — *Souabe* De gu. au pal d'arg. **C.**: un demi-vol, aux armes de l'écu.

Günderrode — *Francfort s/M., Bav.* (Barons du St.-Empire, 3 fév. 1610; conf. dudit titre en *Bav.*, août 1863.) D'azur à une chouette au nat., cour. d'or, perchée sur une branche effeuillée du même, mouv. de la p., et acc. en chef à dextre d'une étoile d'or. Cq. cour. **C.**: les meubles de l'écu, moins l'étoile. **L.** d'or et d'azur.

Günderrode *dit* **von Kellner** (Barons) — *Francfort s/M.* Coupé de sa., sur un mur crén. d'arg., maçonné du premier; le sa. ch. de trois fleurs-de-lis d'arg., rangées en fasce; le mur ch. d'une rose de gu., bout. d'or (*Kellner*). Sur le tout les armes précédentes de *Günderrode*. Cq. cour. **C.**: celui de *Günderrode*, entre deux chicots de sa. **L.**: à dextre d'or et d'azur, à sen. d'or et de sa.

Günderrode, v. **Closen.**

Gundersdorf — *Bav.* (M. ét.) D'arg. à une vrille de gu. **C.**: un demi-vol, aux armes de l'écu.

Gundersheim — *Wurt.* (An., 9 nov 1838.) Ec.: aux 1 et 4 de gu. à une lyre d'or; aux 2 et 3 d'or à huit los. de sa., 4 et 4, accolées et aboutées et touchant les bords de l'écu.

Gundisau — *Suisse.* D'or à la bande d'azur, acc. de deux étoiles de gu. **C.**: un demi-vol, aux armes de l'écu.

Gundlach — *Mecklembourg, Nuremberg* (Nob. du St.-Empire, 3 déc. 1581; conf. de nob., 1763.) D'or à

un homme iss. d'arg., hab. d'azur, coiffé d'un bonnet pointu du même, mouv. d'un tertre de gu. et tenant de chaque main un arbuste de sin. Cq. cour. C.: l'homme iss. L. d'or et d'azur.

Gundling (Barons) — *Prusse.* Parti de deux traits, coupé de deux autres, qui font neuf quartiers; à la champagne de sin.: au 1 d'azur à une couronne d'or; au 2 d'arg. à une tête d'aigle de sa., bq. d'or; au 3 d'or à une couronne de laurier de sin.; au 4 d'arg. à un demi-vol cont. de sa.; au 5 parti: *a.* palé de gu. et d'arg.; *b.* d'azur à neuf los. accolées et aboutées d'or, 3, 3 et 3; au 6 d'arg. à un demi-vol de sa.; au 7 d'or à un membre d'aigle de gu., la patte d'or; au 8 d'arg. à une queue d'aigle de sa.; au 9 d'or à un membre d'aigle cont. de gu., la patte d'or. C.: trois pl. d'aut. d'arg., sommées chacune d'une queue de paon au nat. L. d'arg., d'or, de gu. et de sa. T.: une Minerve, hab. de pourpre.

Gundoltsdorf — *Bâle.* D'arg. à trois têtes de More, tort. de gu. C.: un buste d'homme, posé de profil, hab. de gu.

Gundriching — *Tirol* (M. ét.) Ec.: aux 1 et 4 palé d'azur et d'arg. de quatre pièces; à un tertre d'or, be. en p. (*Gundriching*); aux 2 et 3 d'or à un ours ramp. de sa. (*Bernauer*). Deux cq., le 1 cour. C.: 1° six pl. d'aut., alt. d'azur et d'arg. (*Gundriching*); l. d'arg. et d'azur; 2° l'ours, iss. (*Bernauer*); l. d'or et de sa.

Gundriphen — *Souabe.* De gu. à un lièvre mariné coupé d'or sur azur. C.: le meuble de l'écu.

Gundrowski — *Bohême.* Parti: au 1 de gu. à la fasce d'arg.; au 2 d'azur à un cerf naiss. au nat., coll. et bouclé d'or, mouv. d'un tertre de sin. Cq. cour. C.: le cerf, iss. L.: à dextre d'arg. et de gu., à sen. d'arg. et d'azur.

Gunesch — *Aut.* (Chevaliers, 15 nov. 1874.) Ec.: aux 1 et 4 d'or à la demi-aigle de sa., mouv. du parti; au 2 d'azur à un calice d'or; au 3 d'azur à la croix d'or. C.: 1° un vol cont., l'aile de devant de sa., celle de derrière d'or; l. d'or et de sa.; 2° trois pl. d'aut., une d'or entre deux d'azur; l. d'or et d'azur. D.: PER ASPERA AD ASTRA.

Gunning d'Eltham — *Northamptonshire* (Baronet, 17 oct. 1778.) De gu. à la fasce d'herm., ch. de trois croix pattées de sa. et acc. de trois colombes d'arg. C.: une colombe, tenant de sa patte dextre un caducée, le tout au nat. S.: un cerf et un renard, tous deux au nat. et coll. d'une fasce vivrée de sa. D.: IMPERIO REGIT UNUS ÆQUO.

Gunten — *Prusse* (M. ét.) D'or à deux bras parés d'azur, posés en pals et accostés, les mains de carn. C.: les bras.

Gunter — *P. d'Utrecht.* De gu. à trois fleurs-de-lis d'or.

Gunteren (van) — *Holl.* D'or à un saut. diminué et alésé de gu., acc. en chef d'un étoile d'azur.

Güntersberg — *Pom., Dan.* (M. ét.) De gu. à la bande d'arg., ch. de trois hures de sanglier de sa., languées de gu. C.: un chapeau piramidal de gu., ch. d'une bande d'arg., surch. d'une hure de sanglier de sa.; ledit chapeau sommé d'un fer de pique d'arg. entre six plumes de héron au nat. L. d'arg. et de gu.

Guntershofen (Edle **von**), v. **Gutermann** Edle **von Guntershofen.**

Guntersdorf — *Westphalie.* D'azur à deux fasces d'or, ch. chacune de trois tourt. de sa. C.: un vol, aux armes de l'écu.

Guntersdorf (Comtes) — *Aut.* Ec.: aux 1 et 4 coupé-enclavé de deux pièces d'azur sur or, l'azur ch. d'une étoile d'or; aux 2 et 3 d'arg. au lion de gu., cour. d'or, soutenu d'un tertre d'azur. Sur le tout d'azur à l'aigle de gu.; à la fasce d'arg., br. sur l'aigle. Trois cq. cour C.: 1° deux prob. coupées d'azur sur or, ornées chacune à l'ext. de cinq feuilles de sin., dont une dans l'embouchure; 2° les meubles du surtout; 3° un lion iss. de gu., cour. d'or. L.: à dextre d'or et d'azur, à sen. d'arg. et de gu.

Guntersiacr (van) — *Brab. sept.* D'or à trois fers-de-moulin de sa.

Günther — *Dan.* (An., 12 mai 1638.) Ec.: aux 1 et 4 d'arg. au lion d'azur, cour. d'or, ramp. contre un rocher à dextre; aux 2 et 3 coupé-émanché de gu. et d'or. Cq. cour. C.: le lion, iss.

Günther — *Prov. rhén.* Ec.: aux 1 et 4 d'or à la demi-aigle de sa., cour. d'or, mouv. du parti; aux 2 et 3 de gu. à deux bandes d'arg. Cq. cour. C.: un vol, l'aile dextre coupée: *a.* barré d'or et de sa. de quatre pièces; *b.* barré d'arg. et de gu. de quatre pièces; l'aile sen. coupée: *a.* bandé de gu. et d'arg. de quatre pièces; *b.* bandé d'or et de sa. de quatre pièces. L.: à dextre d'or et de sa., à sen. d'arg. et de gu.

Günther (Barons) — *Prusse.* D'or à la bande de gu., ch. de trois étoiles d'arg. Cq. cour. C.: un lion iss. d'or, arm. et lamp. de gu., tenant un lis d'arg., tigé et feuillé de sin. L. d'or et de gu.

Günther — *Prusse* (An., 9 août 1778.) D'azur à un senestrochère, arm. de sa., sortant d'une nuée d'arg., mouv. du flanc, la main de carn. fermée; l'écu bordé d'or. Cq. cour. C.: trois pl. d'aut., une d'azur entre deux d'arg. L. d'arg. et d'azur. S.: deux aigles de sa., bq. et m. d'or, le vol levé.

Günther — *Saxe* (Nob. du St.-Empire, 29 nov. 1589; ren. de nob., 4 oct. 1712.) Ec.: au 1 d'or à la bande de sa., ch. de trois étoiles du champ; au 2 d'arg. à un demi-vol de sa.; au 3 d'arg. à trois fasces de gu.; au 4 d'or à une fleur-de-lis de gu. Cq. cour. C.: un demi-vol de sa. L.: à dextre d'or et de sa., à sen. d'arg. et de gu. — *Ou:* D'or à la bande de sa., ch. de trois étoiles d'arg. Cq. cour. C.: un bouc iss. d'arg. L. d'or et de sa.

Günther — *Bav.* (An., 13 avril 1779.) Ec.: aux 1 et 4 d'or au lion de sa.; aux 2 et 3 d'azur au chev., acc. en chef de deux fleurs-de-lis et en p. d'une étoile, le tout d'arg. Cq. cour. C.: le lion du 1, iss., surm. de l'étoile du 2, et placé entre un vol coupé, à dextre d'or sur sa., à sen. d'arg. sur azur. L. conformes aux émaux du vol.

Günther — *Allem.* D'azur à un chevreuil ramp. au nat., soutenu d'une terrasse de sin. Cq. cour. C.: un bras arm., brandissant une épée, le tout au nat. L.: à dextre d'or et de sa., à sen. d'arg. et de gu.

Günther — *Allem.* Ec.: aux 1 et 4 de gu. à un annelet d'or; aux 2 et 3 d'azur à une étoile d'arg. Cq. cour. C.: trois pl. d'aut. d'arg.; entre deux prob., coupées alt. d'arg. et de gu. L.: à dextre d'arg. et de gu., à sen. d'arg. et d'azur.

Günther — *Bâle.* De sa. au lion d'or, tenant une fleur-de-lis d'arg. Cq. cour. C.: le lion, iss. L. d'or et de sa.

Günther de Brönnhausen — *Esp.* D'arg. à une branche de tilleul feuillée de trois pièces mal-ordonnées de sin., posée en pal et courbée vers sen. C.: un vol, aux armes de l'écu.

Günther auf Defersdorf — *Bav.* (Barons, 29 sept. 1818. M. ét. le 4 juin 1830.) Ec.: aux 1 et 4 de gu. à un tigre au nat., pass. sur une colline de sin., celui du 1 cont.; au 2 d'azur à la fasce d'arg., acc. de trois étoiles d'or; au 3 d'azur au chev. d'or. Sur le tout un écusson d'or, cour. du même et ch. d'une aigle de sa. Trois cq., les 1 et 3 cour. C.: 1° une aigle cont. de sa., entre deux prob. coupées alt. d'arg. et d'azur; 2° un chapeau piramidal aux armes du 2, retr. d'arg., cour. d'or; 3° un lion iss. d'arg., entre un vol coupé, à dextre d'azur sur or, à sen. d'arg. sur gu. L.: à dextre d'or et de sa., à sen. d'arg. et de gu.

Günther chevaliers **d'Ollenburg** — *Aut.* (Chevaliers, 20 nov. 1875.) Ec.: au 1 d'or à une tour de gu.; au 2 d'azur à cinq étoiles d'or, 2, 1 et 2; au 3 d'azur à un soleil d'or, se levant derrière un mont de sin.; au 4 d'or à un cheval naiss. de sa., mouv. du bas. Deux cq. cour. C.: 1° un cerf iss. au nat.; l. d'or et de gu.; 2° une roue d'or; entre deux prob., coupées d'or sur azur; l. d'or et d'azur. D.: PRO REGE.

Güntner — *Vienne* (Chevaliers, 30 août 1856.) Ec.: au 1 parti: *a.* de gu. au chev. d'arg.; *b.* d'arg. à un bâton d'Esculape au nat. (le bâton noueux); aux 2 et 3 d'azur à la demi-aigle d'or, mouv. du parti. Deux cq. cour. C.: 1° trois pl. d'aut., une d'arg. entre deux de gu.; l. d'arg. et de gu.; 2° un vol d'or, les plumes ext. d'azur; l. d'or et d'azur.

Guntzler — *Rothenburg* (*Bav.*) Coupé d'arg. sur un bandé d'azur et d'arg.; à la fasce d'or, br. sur le coupé. Cq. cour. C.: une marque de marchand de sa. en forme de 4 cont., ayant un crochet en bas et un trait perpendiculaire en haut, qui forme avec le 4 un H, et un G br. sur la queue du 4; entre deux prob., fascées alt. à dextre d'arg., d'or et d'azur, à sen. d'azur, d'or et d'arg. L. d'or et d'azur.

Günz — *Alsace* (An., 18 juillet 1785.) Coupé d'or sur gu.; au lion de l'un en l'autre, tenant une épée d'arg., garnie d'or. Cq. cour. C.: le lion, iss.; entre un vol, coupé alt. d'or et de gu.

Günzburg — *Hesse* (Barons, 9 nov. 1870 et 2 août 1874.) Ec.: aux 1 et 4 d'arg. à un bras, arm. au nat., tenant une lance de tournoi de gu. avec son pennon du même; aux 2 et 3 de gu. à une ruche d'or, acc. de trois abeilles mal-ordonnées d'arg. Cq. cour. C.: un cerf iss. au nat., ramé d'or. L.: à dextre d'arg. et de gu., à sen. d'or et de gu. S.: à dextre un cerf au nat., ramé d'or; à sen. un lion d'or. D.: LABORAMUS.

Günzel — *Livonie* (Nob. du St.-Empire, 23 anv.

Digitized by Google

1753.) Coupé : au 1 de gu. à trois étoiles mal-ordonnées d'arg.; au 2 d'azur à une couronne d'or. Cq. cour. C.: un bras, arm. au nat., brandissant une épée; entre deux prob. coupées, à dextre de gu. sur arg., à sen. d'or sur azur. L. conformes aux émaux des prob.

Günzer — *Strasbourg* (Nob. du St.-Empire, 1698. M. ét. en 1851.) D'or à un boeuf de sa., tenant une hache d'arg., posée sur son épaule et pass. sur un tertre de sin. Cq. cour. C.: le boeuf, tenant la hache, iss. L.: à dextre de sa. et d'azur, à sen. de sa. et d'or.

Günzler — *Nördlingen* (*Bav.*) Parti de sa. et d'or; à un homme barbu iss., hab. et coiffé d'un bonnet de l'un en l'autre, tenant de sa main dextre trois quartefeuilles d'or, mouv. d'une même tige. C.: la figure de l'écu.

Guolfinger de Steinsberg — *Allem.* Parti d'arg. et de gu.; à une croix patiée aléesée de l'un en l'autre. Cq. cour. C.: un loup assis au nat.

Guoro — *Venise.* Coupé d'azur sur or; à un renard (*dolce*) ramp. de l'un en l'autre.

Guotenberg — *Suisse.* D'arg. à deux masses d'armes d'azur, passées en saut.

Guozdanovich — *Croatie* (An., 1568; barons, 1779.) Ec.: aux 1 et 4 d'azur à un pélican avec ses petits dans son aire au nat., posé sur une colline de sin., le pélican du 1 cont.; aux 2 et 3 d'or à l'aigle de sa., cour. d'or, celle du 3 cont. Sur le tout de gu. à deux crochets accostés d'arg. Trois cq. cour. C.: 1° le pélican du 1; 2° une grenade allumée, entre un vol de sa., chaque aile ch. d'un crampon d'arg.; 3° l'aigle du 2. L.: à dextre d'or et de sa., à sen. d'arg. et d'azur. S.: deux dragons, au nat. D.: FORTITUDINE ET VIGILANTIA.

Guraitisch — *Carniole.* Parti : au 1 d'arg. à la bande de gu.; au 2 d'azur à un phénix d'arg., cour. d'or, enveloppé de flammes au nat. Cq. cour. C.: les meubles du 2. L.: à dextre d'arg. et de gu., à sen. d'or et d'azur.

Gurck (Comtes) — *Aut.* D'azur à une tour sans porte d'arg., aj. d'une seule pièce de sa., et posée sur un tertre de sin. Deux cq., le 1 cour. C.: 1° les meubles de l'écu (*Gurck*); 2° un vol, à l'antique coupé d'arg. sur azur.

Gurczisk — *Pom.* D'azur à un bouc ramp. au nat.

Gurczisky-Kornitz de Gurcsck — *Silésie* (Conf. du titre de baron, 26 août 1632.) De gu. à une croix de potence d'arg., les bras de la traverse terminés en boule; la croix haussée sur un perron de trois degrés au nat. Deux cq. cour. C.: 1° cinq pl. d'aut. d'arg.; 2° un buste d'homme, posé de profil, hab. de gu., au rabat d'arg., coiffé d'un bonnet albanais de gu., retr. d'arg. L. d'arg. et de gu.

Guridis — *Guipuzcoa.* D'or à un arbre de sin., adexiré de deux roues accostées de gu., et senestré d'un bouc au nat., ramp. contre le fût, le tout soutenu d'une terrasse de sin.

Gurieff — *Russie.* D'azur à un senestrochère, arm. d'arg., la main de carn. tenant un sabre du sec., garni d'or; au chef de gu., ch. d'une aigle d'or.

Gurjew — *Esthonie.* Parti : au 1 d'arg. à la demi-aigle de sa., bq. et m. d'or, mouv. du parti; au 2 d'azur à un senestrochère, arm. d'arg., mouv. du flanc, tenant un cimeterre d'arg., garni d'or. Cq. cour. C.: trois pl. d'aut. d'arg. L. d'or et d'azur.

Gurland (Comtes de), barons **d'Engelstain** — *Allem.* Parti de trois traits, qui font quatre pals : au I. tiercé en fasce : *a.* de gu. à la fasce d'arg.; *b.* d'or à la demi-aigle de sa., cour. d'or, mouv. du parti; *c.* d'azur à un coussin carré de gu., houppé d'or et ch. d'une couronne du même; les II. et III. pals coupés, d'un trait et formant quatre quartiers : aux 1 et 4 d'or au lion d'arg., cour. d'or, tenant un sceptre d'or en pal, le lion du 1 cont.; aux 2 et 3 d'arg. à un griffon de gu., cour. d'or, tenant de ses pattes une corne de licorne en pal, le griffon du 3 cont.; au IV. tiercé en fasce : *a.* d'azur à un coussin carré de gu., houppé d'or et ch. d'une couronne du même; *b.* d'or à la demi-aigle de sa., cour. d'or, mouv. du parti; *c.* de gu. à la fasce d'arg. Sur le tout un écusson d'or, cour. du même et ch. d'une aigle de sa. Cinq cq. cour. C.: 1° un lion iss. et cont. d'arg., cour. d'or, tenant un sceptre d'or en pal; entre deux prob. coupées alt. d'or et de sa., ornées chacune à l'ext. de cinq plumes de paon au nat., dont une dans l'embouchure; 2° une queue de paon au nat., enfilée d'une couronne d'or; 3° une aigle de sa., cour. d'or, ch. sur la poitrine d'un F d'or; 4° quatre pl. d'aut. d'arg.; 5° un griffon iss. de gu., cour. d'or, les ailes semées de feuilles de tilleul d'arg., les tiges en haut, tenant de ses pattes une corne de licorne en pal. L.: à dextre d'or et de sa., à sen. d'arg. et de gu.

Gurné — *Limb.* Coupé d'or sur azur; à trois pals de l'un en l'autre.

Gurnel — *Fribourg.* D'or à la fasce de sa., ch. de trois los. accolées d'arg.

Gurney ou **Gurnard** — *Londres* (Baronet, 14 déc. 1641. M. ét. en 1647.) Palé-contrepalé d'or et d'azur. C.: une tête de lion d'or, coll. d'une couronne composée de fers de pique d'azur, en forme d'une couronne de palissades.

Gurney [anciennement **Gournay**] — *Norfolk.* D'arg. à la croix engr. de gu. C.: 1° un poisson au nat., la tête en bas, soutenu d'un chapeau de tournoi de gu., retr. d'herm.; 2° un collier d'or.

Gurowski — *Prusse.* Echiq. d'azur et d'arg.

Gurowski — *Russie, Prusse* (Comtes, 5 nov. 1787.) Echiq. d'arg. et d'azur, de huit tires sur huit. Sur le tout un écusson d'arg., cour. d'or, ch. d'une aigle de Prusse tenant globe et sceptre, et ch. sur la poitrine du chiffre F W R d'or. C.: une femme moresque iss., hab. d'arg., entourée de nuées, sommée d'une couronne royale et tenant un échiquier d'arg. et d'azur, qui couvre la partie inférieure de son corps. S.: deux lions reg. d'or, cour. du même.

Gurrea — *Aragon.* D'azur à deux loups pass. d'or, l'un sur l'autre.

Gurruchategui — *Guipuzcoa.* Coupé d'arg. sur azur; à la fasce de sa., br. sur le coupé; l'arg. ch. d'une croix latine de sa., adextrée d'une bannière de gu., flottant à dextre, et senestrée d'un coq au nat., le tout soutenu de la fasce; l'azur ch. d'un chêne de sin., fruité d'or, accosté de deux fleurs-de-lis du même. L'écu entouré d'une bord. de gu., ch. de huit flanchis d'or.

Gurski — *Galicie.* De gu. à un fer-à-cheval d'arg., les bouts en bas, sommé d'une croisette d'or. Cq. cour. C.: un lévrier iss. d'arg., coll. et bouclé de gu.

Gurski, v. Gorski et **Lehwald-Gorski.**

Gürtler — *Alsace.* De sa. à la fasce vivrée d'arg., à la bord. d'or. C.: la fasce, entre deux cornes de buffle de sa.

Gürtler — *Bâle.* D'azur à trois étoiles d'or. C.: une étoile d'or.

Gürtler — *Bâle* D'azur à une Foi de carn., les mains issantes de nuées d'arg. à dextre et à sen. et tenant un baudrier de cuir se déroulant vers la pointe de l'écu, ayant un fermail carré d'or à la partie supérieure; l'écu ch. d'une bord. d'or. Cq. cour. C.: un demi-vol d'azur. L. d'or et d'azur.

Gürtler de Gürtelrein — *Wurt.* (Nob. du St-Empire, 18 janv. 1786.) D'arg. à la bande de gu., ch. de trois fleurs-de-lis d'or, posées dans le sens de la bande, et acc. en p. de deux étoiles d'azur, rangées en bande. Cq. cour. C.: un vol à l'antique d'arg., l'aile de devant ch. de deux étoiles d'azur, rangées en pal. L. d'arg. et de gu. [Comp. **Thewalt-Gürtler de Gürtelrein.**]

Gurtner — *Aut.* Ec.: aux 1 et 4 bandé d'or et de sa., de quatre pièces; aux 2 et 3 d'azur à une licorne ramp. d'or, celle du 3 cont. Cq. cour. C.: la licorne du 2, iss., entre deux prob., celle à sen. aux armes du 1, celle à sen. barrée d'or et d'azur de quatre pièces, ornées chacune dans son embouchure de trois plumes de paon au nat.

Gürtzgen de Schwerfen — *Westphalie.* D'arg. à un cerf élancé au nat.; à la bord. ondée d'azur. C.: un vol d'azur. L. d'arg. et d'azur.

Gusehitz — *Aut.* (Barons, 27 avril 1791.) De gu. à une oie d'arg., cour. d'or, nageante sur une mer du sec. et accostée de deux lézards affr. de sin., les. de la mer, coll. d'or et réunis par une chaine du même, qui descend d'une couronne d'or, posée au point du chef. Deux cq. cour. C.: 1° l'oie, cont.; l. d'arg. et de gu.; 2° une tour carrée, sans créneaux, d'arg., aj. de sa., sommée d'un panache de cinq pl. d'aut.: d'azur, de gu., d'or, d'arg. et d'azur; l. d'arg. et d'azur.

Guskowski, v. Jareke-Guskowski.

Gusmann, v. Gutzmer de Gusmann.

Gusner — *Silésie.* De gu. à un fer de lance d'or, posé en bande.

Gusner (von) und Commerno — *Silésie.* D'azur à une croix patiée aléesée d'arg., privée du bras dextre. Cq. cour. C.: un chamois iss. au nat., tenant entre ses pattes un anneau d'or.

Güss de Güssenberg — *Souabe* (M. ét.) D'azur à la bande d'or, ch. de trois étoiles de gu. C.: un buste d'homme, posé de profil, hab. aux armes de l'écu, coiffé d'un bonnet pointu d'azur, retr. d'or.

Gusser — *Bav.* (M. ét.) Coupé : au 1 d'arg. à un

Digitized by Google

chien braque courant de gu.; au 2 d'azur plein. **C.:** le chien, iss.; entre deux prob. coupées, à dextre de gu. sur arg., à sen. d'arg. sur azur.

Gussich, v. **Guschitz.**

Gussmann — *Galicie.* D'azur à une ancre d'or, posée en bande, acc. de deux couronnes du même, 1 en chef à sen. et 1 en p. à dextre. Cq. cour. **C.:** un vol, d'or et d'azur.

Gussone — *Dusseldorf.* D'arg. au lion de gu., cour. d'or.

Gussoni — *Venise.* D'arg. au lion de gu. — *Ou:* Ec., d'azur à trois fleurs-de-lis d'or, rangées en fasce, et d'arg. au lion de gu. Au chef de gu., br. sur l'écartelé et ch. de trois lions ramp. d'or; et à la champagne de gu., ch. d'un lion léopardé d'or, tenant de sa patte dextre une épée d'arg., garnie d'or, et de sa sen. un falsceau de trois bâtons de sa.

Gustarelli — *Sicile.* D'azur à une croix de Lorraine, accostée de deux lions affr., ramp. contre la croix; le tout soutenu d'une terrasse; le tout d'or.

Gustedt — *Han.* D'or à trois crémaillères de sa. Cq. cour. **C.:** deux crémaillères adossées de sa.

Gusten — *Westphalie.* D'or à cinq vergettes de gu.

Gusze — *Dan.* (M. ét.) D'arg. à trois arcs-en-ciel composés d'azur et de gu., l'un sur l'autre.

Gutakowski (Comtes) — *Pol.* D'azur à un fer-à-cheval d'arg., les bouts en bas, sommé d'un panache de trois pl. d'aut. au nat., et acc. de trois étoiles d'arg., 2 accostant le panache et 1 entre les branches du fer-à-cheval. Cq. cour. **C.:** trois pl. d'aut.

Gutbier — *Saxe* (Nob. du St.-Empire, 6 juillet 1792.) D'azur à un buste de femme de carn., chevelé d'or, les cheveux épars. **C.:** deux bustes, pareils à celui de l'écu, affr. **L.** d'arg. et d'azur.

Gutbrodt — *Steyer* (*Styrie*). D'azur à un écureuil d'or, croquant une noix, assis sur un tertre du même. **C.:** l'écureuil.

Gütenberg (Barons) — *Suisse.* De gu. au saut. d'arg., ch. de cinq verres à boire d'azur, posés dans le sens du saut, celui en abîme posé en bande. **C.:** une aigle iss. d'arg.

Guter — *Aut.* De gu. à un homme iss., hab. d'arg., mouv. d'une eau d'azur, et tenant de sa main dextre un bouquet de fleurs au nat. **C.:** l'homme de l'écu.

Gutermann Edle **von Gutershofen** — *Bav.* (Nob. du St.-Empire, 10 juin 1741.) Ec.: aux 1 et 4 de gu. à un chevalier, la visière levée, le casque panaché, tenant une épée, le tout au nat., posé sur un tertre de sin; aux 2 et 3 d'azur à un drapeau d'or, attaché à une lance de tournoi du même et ch. d'une aigle ép. de sa. Sur le tout d'or à l'aigle ép. de sa. Deux cq. cour. **C.:** 1° l'homme d'armes, iss.; **L.** d'arg. et d'azur; 2° le drapeau; **L.** d'or et de sa. **S.:** deux castors, au nat.

Gütterswiek — *P. de Clèves.* D'arg. à un cerf élancé de gu., ramé d'or. Cq. cour. **C.:** deux bras, parés de gu., rebr. d'arg.

Guth — *Bâle.* De sa. à trois gerbes d'or. **C.:** un vol à l'antique, l'aile de derrière d'or, l'aile de devant aux armes de l'écu.

Guth — *Bâle.* D'azur à un cep de vigne accolé à son échalas, fruité de deux grappes de raisin, à dextre et à sen., le tout au nat., posé sur un tertre de sin., et acc. en chef d'un soleil d'or. **C.:** le cep de vigne avec son échalas, les deux grappes pendantes à dextre, l'une sur l'autre. **L.** d'or et d'azur.

Guth de Saltz — *Souabe.* Ec.: aux 1 et 4 parti de sa. et d'arg., à deux crampons de l'un à l'autre; aux 2 et 3 fascé d'or et de gu. de quatre pièces, la première fasce d'or ch. d'une étoile de sa. **C.:** 1° un homme iss., hab. d'un parti d'arg. et de sa., tort. d'arg. et de sin., tenant de chaque main un crampon, à dextre de sa., à sen. d'arg.; 2° un chapeau piramidal fascé d'or et de gu. de quatre pièces, sommé d'une étoile (8) de sa., chaque rai orné d'une plume de paon au nat.

Guthrie baron **Oranmore et Browne** — *Irl.* (Baron, 1836; — par suite d'une alliance, le nom et les armes de *Guthrie* ont été substitués en 1859 au nom et aux armes de *Browne.*) Ec.: aux 1 et 4 d'or au lion de gu., arm. et lamp. d'azur; à la fasce d'arg., br. sur le tout et ch. d'un tertre de sin. entre deux feuilles de houx du même, les tiges en bas; aux 2 et 3 d'azur à trois gerbes d'or. **C.:** une main de carn., en pal, brandissant une épée, et surm. de la *Légende:* STO PRO VERITATE. **T.:** à dextre un chevalier, revêtu d'une cotte de mailles, tenant de sa main dextre une hache d'armes et de sa sen. un bouclier triangulaire de gu. ch. de deux léopards d'or, l'un sur l'autre; à sen. un chevalier pareil, portant par dessus sa cotte de mailles une cotte d'armes d'arg., la main dextre posée sur l'écu des armes et ayant suspendu à son bras sen. un bouclier triangulaire aux armes de *Browne* qui sont fascées d'or et d'azur de huit pièces, à l'aigle ép. de sa., br. sur le tout, et acc. d'une orle de huit martinets de gu., posés sur l'or, 3, 2, 2 et 1. **D.:** FORTITER ET FIDELITER [V. **Browne** baron **Oranmore et Browne.**]

Guthy — *Bav.* Ec.: au 1 de gu. à une église d'arg., essorée du champ, la tour à sen.; au 2 d'or à un chamois au nat., posé sur un tertre de sin.; au 3 d'arg. à un bélier au nat., pass. sur une terasse de sin.; au 4 d'azur au chev. d'or, acc. en p. une étoile du même. Cq. cour. **C.:** une épée d'arg., garnie d'or, br. en barre sur un flambeau allumé d'or, posé en bande; le tout entre un vol coupé, à dextre de gu. sur arg., à sen. d'or sur azur. **L.** conformes aux émaux du vol.

Gutierrez — *Castille.* De gu. à une tour sommée de trois tourelles d'arg., celle du milieu plus élevée, aj. d'azur, acc. de sept têtes de Sarasin de carn., posées de profil, trois de chaque côté de la tour, l'une sur l'autre, celles à dextre cont., et la septième en p., les têtes coiffées de turbans rayés d'arg. et d'azur.

Gutierrez — *Estrémadure.* D'or à nne tour sommée, de trois tourelles d'arg., celle du milieu plus élevée, acc. de cinq feuilles de figuier de sin., les tiges en haut, 2 en chef posées en bande et en barre, 1 br. sur la tourelles du milieu et les 2 autres br. sur les créneaux de la tour à dextre et à sen.

Gutierrez — *Esp.* De sin. à cinq têtes de lévrier au nat., ensanglantées de gu., 2, 1 et 2.

Gutierrez de Lara — *Esp., Belg.* (Barons, 10 janv. 1732.) Ec.: au 1 d'arg. à dix tourt. d'azur, 3, 3, 3 et 1; à la bord. de gu., ch. de huit flanchis d'or; au 2 de sin. à la bande d'or, maçonnée de sa. (*ou*, à la bande échiq. d'arg. et de gu.), acc. de deux dauphins d'arg.; à la bord. d'or, ch. de huit flanchis de gu.; au 3 d'azur à la bande d'or, engoulée de deux têtes de lion du même; à la bord. aussi d'or, ch. des mots: AVE MARIA, GRATIA PLENA, en lettres de sa.; au 4 d'arg au lion de gu., arm. et lamp. d'azur; à la bord. de gu., ch. de huit flanchis d'or.

Gutierrez de los Rios — *Esp.* D'or à deux fasces ondées d'azur; à la bord. du premier, ch. de cinq têtes de serpent de sin.

Gutkindt — *Spire.* Coupé: au 1 d'arg. à trois los. d'azur, accolées en fasce; au 2 d'azur à un garçon de carn., les bras étendus et levés, iss. d'une couronne d'or. **C.:** un vol coupé alt. d'arg. et d'azur, l'arg. ch. des los de l'écu.

Gütle — *Allem.* D'azur à une fleur-de-lis d'arg. Cq. cour. **C.:** la fleur-de-lis, entre deux prob. d'azur.

Gutmann — *Bav.* (Chevaliers du St.-Empire,...) Coupé: au 1 d'azur à un pélican avec ses petits d'or, mouv. du coupé; au 2 d'arg. à la fasce de gu. Deux cq. cour. **C.:** 1° un homme iss. et cont., hab. d'azur, ceint, rebr. et bordé d'or, coiffé d'un bonnet albanais d'azur, retr. d'or, le bout orné de plumes de paon, tenant de sa main sen. une rose de gu., tigée et feuillée de sin.; **L.** d'or et d'azur; 2° un lion iss. d'or, cour. du même, tenant une épée d'arg., garnie d'or; **L.** d'arg. et de gu.

Guton de Montgiron — *Paris.* D'arg. au lion de sa., arm. et lamp. de gu.; au chef d'azur, ch. d'un croiss. d'or entre deux étoiles du même.

Gutowski — *Posnanie.* Les armes de **Slepowron.**

Gutrath de Puchstain — *Bav.* (Nob. du St.-Empire, 3 sept. 1537.) De sa. à trois los. d'or. Cq. cour. **C.:** un buste d'homme, hab. aux armes de l'écu, entre deux prob. coupées d'or sur sa.

Gutschmid — *Saxe, Silésie* (Barons du St.-Empire, 20 oct. 1765.) D'arg. à la champagne d'azur, l'arg. ch. d'un bras, arm. au nat., mouv. en pal de la champagne, la main de carn. tenant une couronne de laurier de sin. Deux cq. cour. **C.:** 1° le bras; 2° un vol d'azur, l'aile dextre ch. de deux bandes d'arg. et l'aile sen. de deux barres du même. **L.** d'arg. et d'azur. **S.:** deux tigres reg., au nat.

Gütschow *dit* **von Gützkow** — *Mecklembourg* (Nob. du St.-Empire, 23 août 1780.) D'or à une croix pattée d'azur, cant. de quatre roses à six feuilles de gu. Cq. cour. **C.:** trois pl. d'aut., une d'arg. entre deux de gu. **L.:** à dextre d'or et d'azur, à sen. d'or et de gu.

Gutshoven (van) — *P. de Liége.* D'or au lion de gu., arm. et lamp. d'azur. **C.:** le lion, iss.

Guttacker — *Hesse.* De gu. à trois huchets d'arg., posés en pairle, se touchant par les pavillons. Cq. cour. **C.:** un boeuf iss. d'arg.

Gutte — *Silésie.* D'azur à un poisson nageant d'arg., la tête sommée d'une ramure de cerf au nat. **C.:** le poisson.

Gutteling — *Holl.* Parti: au 1 d'azur à une fasce abaissée d'or, supp. un carreau du même ch. d'une

étoile de gu.; ledit carreau sommé d'un oiseau cont. d'or, tandis qu'un autre oiseau cont. d'or, tenant au bec un rameau d'olivier de sin., volant vers le canton sen. du chef, est attaché au moyen d'une corde à l'angle supérieur à sen. dudit carreau; au 2 coupé: *a.* d'arg. à un serpent ondoyant en fasce de sin.; *b.* d'arg. à un porc de sa., pass. sur une terrasse de sin.

Guttenberg — *Bav.* (Barons du St.-Empire, 23 avril 1700.) D'azur à une rose d'or. **C.**: un bonnet de gu., rebr. d'herm., supp. cinq roseaux de sa. **L.** d'arg. et de gu., *ou* d'or et d'azur.

Guttenberg (Comtes) — *Allem.* **Ec.**: aux 1 et 4 d'or à l'aigle de sa., cour. d'or, celle du 1 cont.; aux 2 et 3 d'azur à la bande aussi d'azur, ch. de trois pals de gu. Sur le tout d'azur à une étoile d'or, soutenue d'un tertre de trois coupeaux de sin.

Guttenstädten (Barons de), v. **Waltmann** barons **de Grunfeldt.**

Guttenstein (Comtes) — *Aut.* D'or à trois ramures de cerf de sa. Cq. cour. **C.**: une ramure de sa.

Gutteryswyck (van) — *Holl.* D'azur à trois los d'or (*Arm. v. G.*)

Gutterswyk (van) — *P. d'Overyssel, Westphalie.* Vairé d'or et de gu.

Gutterus — *Allem.* **Ec.**: aux 1 et 4 d'or à l'aigle de sa., cour. du champ; aux 2 et 3 coupé de gu. sur arg.; à un arbre au nat., br. sur le coupé et posé sur un tertre au nat. Cq. cour. **C.**: un arbre de sin.; entre un vol coupé à dextre d'arg. sur gu., à sen. de sa. sur or. **L.** conformes aux émaux du vol.

Gutthäter ou **Güdetter** — *Nuremberg* (Conc. d'arm., 20 juillet 1566.) De sa. à up homme iss., hab. d'or, coiffé d'un chapeau du même, rebr. du champ, tenant une hallebarde et mouv. d'une muraille crén. de gu., maçonnée de sa. Cq. cour. **C.**: l'homme iss.

Gutlehoven (de) — *Bruxelles.* D'azur à la croix gringolée d'or.

Güttingen — *Souabe.* De sa. à un annelet d'or. **C.**: l'annelet, sommé d'un panache de plumes de coq de sa.

Güttingen — *Thurgovie.* D'arg. à une rose de gu., bout. du champ, barbée de sin., tigée et feuillée du même. **C.**: un coq d'or, barbé et crêté de gu., sur un coussin du même; *ou*, deux roses pareilles à celle de l'écu.

Guttorm — *Dan.* (M. ét.) Ec. de gu. et d'azur; à une patte d'aigle d'or, br. sur le tout, posée en barre.

Guttry — *Posnanie.* Ec.: aux 1 et 4 d'arg. au lion de gu., celui du 1 cont.; aux 2 et 3 d'azur à une gerbe d'or. Cq. cour. **C.**: un lion iss. de gu., tenant entre ses pattes une gerbe d'or. **L.**: à dextre d'arg. et de gu., à sen. d'or et d'azur.

Guttuari — *Asti.* D'arg. à l'aigle de sa., bq. et m. de gu., cour. d'or. Cq. cour. **C.**: l'aigle. **D.**: BIEN CONNOITRE AVANT QUE D'AIMER.

Gützkow — *Prusse.* D'azur à un lévrier courant d'arg.

Gutzmer de Gusmann — *Schleswig* (Nob. du St.-Empire, 14 mars 1712 et 20 juin 1748.) Coupé: au 1 d'azur à deux chaudières d'arg., doublées de gu., l'une sur l'autre, ch. chacune de trois fasces échiq. de gu. et d'or, et trois serpents tachetés d'or et de gu., les têtes d'or, les langues de sa., iss. de chaque côté de chaque chaudière; au 2 d'arg. au lion de gu., cour. d'or; l'arg. chapé-ployé de gu., à deux tours d'or, ouv. et aj. de gu. Cq. cour. **C.**: une tour d'or, sommée d'un chevalier iss., cuirassé d'or, le casque du même, la visière levée, la main sen. appuyée sur sa hanche et la main dextre empoignant la pointe d'une épée d'arg., garnie d'or, en pal, la garde en bas. **L.**: à dextre d'arg. et d'azur, à sen. d'or et de gu.

Gutzmerow — *Pom.* Coupé: au 1 d'arg. à un cerf naiss. au nat., mouv. du coupé; au 2 échiq. de sa. et d'or. **C.**: cinq pl. d'aut., alt. de gu. et d'arg. **L.**: à dextre d'arg. et de gu., à sen. d'or et de sa.

Guus — *Dan.* (M. ét.) D'arg. à une pique d'arg., emm. d'azur, posée en bande, allée d'azur, les ailes abaissées.

Guy — *Paris.* D'arg. à un arbre terrassé de sin., sommé d'un oiseau d'or; à un lévrier de gu., coll. et bouclé d'or, pass. au pied de l'arbre.

Guy — *Champ.* De gu. à la croix d'arg., acc. aux 1 et 2 d'une molette d'or.

Guy — *Lang.* D'azur à une gerbe d'or.

Guy de Coral — *Amsterdam*, orig. de *Guyenne.* **Ec.**: aux 1 et 4 de gu. au lion d'or; aux 2 et 3 d'arg. au chef d'azur, ch. de trois étoiles (6) d'or. Sur le tout d'or à une fleur-de-lis de sa.

Guy d'Hardanger — *Neufchâtel.* De gu. à la croix d'arg., acc. aux 2 et 3 d'une molette du même; et un sceptre d'or, posé en bande, br. sur la croix. **C.**: un buste d'homme, hab. aux armes de l'écu (moins le sceptre), tort. de gu.

Guy de Mareuil — *Bret.* D'arg. à un arbre de sin., sommé d'un oiseau du même, et acc. de trois étoiles mal-ordonnées de gu.

Guy des Meltières — *Bret.* D'arg. à un arbre terrassé (*ou* au chev.) de sin., sommé d'un oiseau de sa. et acc. de trois étoiles mal-ordonnées de gu.

Guy de Puyrobert — *Ile-de-Fr.* D'arg. à trois fermaux de sa., rangés en pal.

Guy de Villeneuve — *Lang.* (An., sept. 1717.) D'or au chev. d'azur, acc. de trois merlettes de sa.

Guyard — *Bourg.* D'azur à la croix denchée d'arg., acc. aux 1 et 2 d'une étoile du même.

Guyard — *Lorr.* (An., 10 déc. 1572.) D'azur à la bande d'or, acc. de deux roses du même.

Guyard — *France.* D'azur à trois glands d'or, acc. en chef d'un soleil du même.

Guyard — *Comtat-Venaissin, Lang., Aut.* Coupé d'or sur sa., à deux roses de l'un à l'autre.

Guyard de St.-Julien comtes **de Walsee** — *Aut.*, orig. de *Prov.* (Barons, 20 mars 1628; comtes du St.-Empire, 29 sept. 1638.) **Ec.**: aux 1 et 4 parti: *a.* coupé d'or sur sa., à deux roses de l'un à l'autre (*Guyard*); *b.* d'arg. au lion de gu., cour. d'or (*St.-Julien*); aux 2 et 3 de sa. à la fasce d'arg. (*Walsee*). Sur le tout d'or à l'aigle ép. de sa., bq., m. et chaque tête cour. du champ. Trois cq. cour. **C.**: 1° le lion du 1, iss., posé de front, tenant devant son corps un écusson aux armes de *Guyard*; 2° l'aigle du surtout; 3° un vol à l'antique aux armes du 2. **L.**: des deux premiers cq., d'or et de sa.; du troisième, d'arg. et de gu. **T.**: deux Druides; celui à dextre hab. d'or, ceint de sa., cour. de feuillage et tenant de sa main dextre une branche de gui de sin.; celui à sen. hab. de sa., ceint d'or, cour. de feuillage et tenant de sa main sen. une faucille d'or. *Cri*: TAHUSTICUW.

Guyardet — *Bret.* D'arg. à trois chev. de gu.

Guyardet (Baron de l'Empire) — *France.* D'azur à une épée d'or, posée en pal, soutenue de deux balonnettes d'arg en p., passées en saut; le tout acc. de deux étoiles d'or en chef.

Guye — *France.* D'or à la fasce d'azur, acc. de trois roses de gu.

Guye — *Neufchâtel.* D'azur à trois pics de rocher abaissés d'or, mouv. de la p., sommés chacun d'une petite bannière d'arg., flottante à sen., les trabes avec leurs fers aussi d'arg.

Guyecourt — *Ile-de-Fr.* De gu. à trois aigles d'arg.

Guyencourt (Vicomtes de), v. **Berulle** vicomtes **de Guyencourt.**

Guyenne — *Norm.* D'or à trois rocs d'échiquier de gu.

Guyenne (Anciens ducs de). De gu. au léopard d'or, arm. et lamp. d'azur.

Guyet de la Faye — *Bourg.* D'azur à deux chev. d'or, acc. en p. d'un croiss. d'arg.

Guyet du Teil — *Bret., Ile-de-Fr.* D'azur à la fasce d'arg., ch. de cinq merlettes de sa., acc. en chef d'un croiss. du sec. et en p. d'une étoile aussi d'arg.

Guygoven (van) — *Brab.* D'arg. à la fasce d'azur. **C.**: un More iss., hab. aux armes de l'écu, tort. d'arg.

Guykingh — *Holl.* D'or à une plante feuillée de sin., terrassée du même, boutonnée de trois pièces mal-ordonnées d'or.

Guymard barons **de Rocheretz et de Montperoux** — *Aut.* (Barons du St.-Empire, 20 sept. 1745. Coupé: au 1 d'azur à trois étoiles d'or, rangées en fasce; au 2 d'arg. à une tête et col de licorne de sa.

Guynan — *Bret.* D'arg. au lion de sin., arm. et lamp. de gu.

Guynement — *Bret.* De sa. à trois rencontres (ou massacres) de cerf d'arg.

Guynemer — *Bret., Ile-de-Fr.* **Ec.**: aux 1 et 4 d'or à trois merlettes de sa. (*Guynemer modernes*); aux 2 et 3 de gu. à quatre fusées d'arg., accolées en fasce (*Guynemer anciens*). **M.**: deux lévriers, au nat.

Guynemer de Prémeuf — *Toscane* (Inc. dans la noblesse de *Toscane*, 27 déc. 1853.) Les armes précédentes.

Guynet — *Bourbonnais, Nivernais.* D'azur à une branche de chêne d'or, englantée d'arg., portant une branche de gui du sec.

Guyon (Baron de l'Empire) — *France.* D'arg. à un bouc arrêté de sa., accorné de gu., la tête de front, posé devant un houx de sin., le tout soutenu d'une terrasse du même.

Guyon (Comtes) — *Aut.* D'arg. au lion de gu., cour. d'or.

Digitized by Google

Guyon de la Chevalerie — *Tour.* D'arg. à un cerf de sa., pass. dans un bois de sin.; au chef d'azur, ch. de trois étoiles d'or.

Guyon de Geis de Pampelonne — *Vivarais, Aut.* (Comtes, 1672.) Parti: au 1 d'azur à une tour d'arg., maçonnée de sa., soutenue par deux lions affr. d'or, et acc. en p. de trois badelaires d'arg., garnis d'or, posés en fasces, l'un sur l'autre (*Guyon*); au 2 de gu. à trois fleurs de lis (*ou* fleurs degesse) d'arg.; à la bande d'or, ch. de huit tourt. de sa., br. sur les fleurs (*Geis.*) **S.**: deux lions au nat. **D.**: VIS UNITA FIT FORTIOR.

Guyon de Montlevaux — *Orléanais.* De sin. au lion d'or.

Guyon de Montlivault — *Norm., Orléanais.* D'or à trois fasces ondées d'azur, en chef, et une branche d'arbre de sin., couchée en p.

Guyon de la Roche-Guyon — *Poitou.* Les armes de **Guyon de la Chevalerie.**

Guyon de Vauloger — *Norm.* D'arg. à un cep de vigne de sa., fruité de trois grappes de raisins de gu.

Guyonnet — *Saintonge, Guyenne, Agénais.* D'or à trois perdrix au nat., bq. et m. de gu.

Guyot — *Holl.* D'arg. à un poisson nageant d'azur, acc. de trois étoiles de gu.

Guyot — *P. de Groningue.* D'or à la fasce de gu. haussée dans l'écu et ch. d'un croiss. d'arg.; acc. en chef de deux étoiles (5) du sec. et en p. d'un cep de vigne de sin., fruité au nat., cant. de quatre étoiles (5) de gu. **C.**: une tulipe tigée d'or, entre quatre pl. d'aut., les deux pl. ext. d'or et les deux autres pl. de gu.

Guyot — *Anvers* (Conf. de nob., 30 juin 1688; rec. de nob., 12 mars 1856.) D'or au lion de gu., arm., lamp. et cour. d'azur; au chef du même, ch. de deux pattes d'aigle de sa., ongiées de gu., passées en saut., les serres en bas. Cq. cour. **C.**: le lion, iss. **L.**: à dextre d'or et de gu., à sen. d'arg. et de sa.

Guyot — *Flandre.* D'azur au chev. d'or, acc. de trois roses d'arg.

Guyot — *Brab.* (An., 23 fév. 1561.) D'azur à deux dards d'arg., arm. d'or, posés en chev. renv. et acc. de trois étoiles du sec.

Guyot — *Paris, Holl.* D'or au chev. d'azur, acc de trois meriettes de sa.; au chef de gu., ch. de trois bes. d'arg.

Guyot — *Champ.* D'azur au chev. d'arg., acc. en chef de deux bes. d'or.

Guyot — *Nivernais.* D'arg. à trois guyots ou poissons nageants, au nat., l'un sur l'autre, celui du milieu cont., et une mer ondée d'azur en p.

Guyot (Baron de l'Empire) — *Franche-Comté.* De sin. à un cheval galopant d'arg., la tête levée.

Guyot — *Lorr.* (An., 26 août 1701.) D'azur à deux flambeaux d'or, allumés d'arg., passés en saut.

Guyot — *Lorr.* (An., 15 août 1723.) D'or au lion naiss. de gu., tenant une épée d'arg., garnie d'or.

Guyot (Baron de l'Empire) — *France.* D'or à une étoile d'azur, ch. d'un grêlier d'arg., l'embouchure à dextre.

Guyot d'Anfreville — *Norm.* D'azur au chev. d'arg., acc. de trois champignons d'or. **T.**: deux sauvages de carn.

Guyot de Chenisot — *Champ.* (Baron de l'Empire, 10 mai 1810.) De gu. à une mer d'arg. en p., surm. de trois poissons nageants du même, l'un sur l'autre, celui du milieu cont.

Guyot-Desherbiers — *Maine.* D'or à trois tourt. de sin.

Guyot de la Garde — *Bresse.* De gu. à la bande d'arg., acc. de six bes. du même, rangés en orle.

Guyot de Lissien — *France.* De gu. à la bande d'arg., acc. de six bill. du même, rangées en orle.

Guyot de Maleche (Marquis) — *Franche-Comté.* D'azur au chev., acc. en chef de deux roses et en p. d'une étoile, le tout d'or.

Guyot de Menisson — *Ile-de-Fr.* D'or à trois tourt. de sin.

Guyot de la Poltevinière — *Bret.* D'arg. au chev. de gu., acc. en chef de deux flèches brisées du même et en p. d'une aigle ép. de sa.

Guyot de la Pommeraye — *Ile-de-Fr., Prov.* Ec.: aux 1 et 4 de sa. à trois poissons nageants; aux 2 et 3 d'arg. à trois fontaines de sa. **S.**: deux lions. **D.**: LABOR IMPROBUS OMNIA VINCET.

Guyot de St.-Michel — *Lorr., Champ.* (An., 14 juillet 1481.) D'azur à une perdrix d'or, m. de gu.

Guyot de St.-Remy — *Lorr.* (An., 1 mai 1714.) D'azur semé d'abeilles d'arg.; à une ruche d'or, br. sur le tout; au chef de gu., ch. d'une couronne à neuf perles d'or.

Guyot de la Sablonnière — *Bret.* D'azur à trois gantelets d'arg.

Guyotat — *France.* D'azur au pal d'or, ch. de trois coquilles de sa.

Guyteau — *Maine.* De gu. au léopard lionné d'arg.

Guyte — *Bret.* D'or à trois pins de sin., rangés sur une terrasse du même.

Guyton — *Bourg.* D'azur au chev. d'or, acc. de trois casques d'arg.

Guyvreau — *Poitou.* De sa. au chev. d'or, acc de trois têtes d'homme du même.

Guzi-Baretta — *Vicence.* D'azur à une tour de gu., couverte d'un dôme du même, ouv. du champ, accosté de deux fleurs-de-lis d'or; au chef du dernier, ch. d'une aigle de sa., cour. d'or.

Guzman — *Séville.* D'azur à deux chaudières échiq. d'or et de gu., l'une sur l'autre, les cornières comp. d'or et de gu. et cinq serpents de sin., langués de gu., iss. de chaque chaudière à dextre et à sen.; à la bord. comp. de gu. et d'arg., chaque compon de gu. ch. d'une tour sommée de trois tourelles d'or, ouv. et aj. d'azur (*Castille*), et chaque compon d'arg. ch. d'un lion de gu. (*Léon.*) Cq. cour. **C.**: un tour d'or, sommée d'un chevalier iss., cuirassé d'or, la casque du même, la visière levée, la main sen. appuyée sur sa hanche et la main dextre empoignant la pointe d'une épée d'arg., garnie d'or, en pal, la garde en bas.

Guzman ducs **de Medina-Sidonia** — *Andalousie* (Ducs, 1445.) D'azur à deux chaudières échiq. de gu. et d'or, la cornière de gu., l'une sur l'autre, et trois serpents d'or iss., de chaque côté de chaque chaudière.

Guzman comtes **de Teba** — *Castille.* Ec. en saut.: aux 1 et 4 d'azur à une chaudière échiq. d'or et de gu., la cornière comp. d'or et de gu., et cinq serpents de sin., langues de gu., iss. de la chaudière; aux 2 et 3 d'arg. à cinq mouch. d'herm. de sa., 2, 1 et 2.

Guznar de Komorno, v. **von Gusner und Commorne.**

Gwagnin — *Galicie.* Coupé: au 1 parti: *a.* d'or à une aigle ép. de sa., chaque tête cour. d'or, surm. d'une couronne impériale; *b.* de gu. à l'aigle d'arg., cour. d'or, portant sur sa poitrine un écusson de gu. ch. des lettres S R entrelacées d'or; au 2 tranché de gu. sur arg., le gu. ch. d'un hérisson d'arg. Deux cq. cour. **C.**: 1° un Satyre, iss. et cont., brandissant une massue; 2° un griffon iss., tenant une épée.

Gwandschneider — *Nuremberg.* Tranché d'or sur sa.; à un cerf ramp. de l'un en l'autre. **C.**: un cerf iss. d'or; entre deux prob., coupées d'or sur sa.

Gwiazdowski ou **Stern-Gwiazdowski** — *Courlande, Prusse* (Ren. de nob., 30 juillet 1822.) Coupé: au 1 les armes de *Belly*; au 2 les armes de *Leliwa I.* Cq. cour. **C.**: une Fortune de carn., posée sur une boule d'azur, tenant un voile du même au-dessus de sa tête; entre un vol de sa.

Gwilt — *New-York.* D'arg. au lion de sa.; au chef denché du même, ch. de trois flanchis d'or.

Gwinner — *Francfort s/M.* Ec.: aux 1 et 4 d'arg. à une ancre renv. d'azur, posée en barre; au 2 d'or à trois boules d'arg.; au 3 de gu. à trois chev. d'arg. **C.**: une rose naturelle de gu., tigée et feuillée de sin.; entre un vol d'arg. **L.** d'arg. et de gu.

Gwydyr (Baron), v. **Burrell** baron **Gwydyr.**

Gy — *Franche-Comté* (M. ét. vers 1500) D'azur à la croix d'or.

Gybels — *Zél.* Coupé: au 1 recoupé, d'azur à trois étoiles (5) rangées d'or, sur arg. à cinq los. accolées en fasce de sa., touchant tous les bords du compartiment; au 2 d'arg. à la moitié inférieure d'une aigle de sa., m. d'or, mouv. du coupé.

Gybland (van) — *Harlem.* Coupé d'azur sur gu.; à deux massues d'or, passées en saut., br. sur le tout.

Gyde — *Dan.* (M. ét.) D'azur à deux cornes de bouquetin de gu., passées en saut., les sommets en bas.

Gyldenär — *Suède* (An., 1646. M. ét. au 19e siècle). D'azur au chev. d'arg., acc. de trois roses à quatre feuilles de gu.; l'écu bordé d'or. **C.**: deux roses à quatre feuilles de gu., tigées et feuillées de sin., les tiges passées en saut. **L.**: à dextre d'arg. et de gu., à sen. d'arg. et d'azur.

Gyldenax — *Dan.* (M. ét.) D'arg. à trois épis au nat., soutenus d'un chicot de sin., en fasce. **C.**: deux bras, arm. au nat., les mains de carn. empoignant ensemble trois épis au nat.

Gyldenax — *Dan.* (M. ét.) D'arg. à trois épis au nat., rangés en fasce; au chef échiq. de gu. et d'azur de trois tires; et à la champagne d'azur. **C.**: les épis, entre deux prob., d'azur et d'arg.

Gyldencrone (Barons), v. **Marselis** barons **Gyldencrone.**

Digitized by Google

Gyldenfeldt [anciennement **Schonsby**] — *Dan.* (An., 11 juillet 1761.) Tranché, d'azur à trois roses de quatre feuilles d'or, rangées en demi-orle, sur gu. à une gerbe d'or; à la bande d'arg., ch. de trois tourt. de sa., br. sur le tranché; au chef d'or. Cq. cour. **C.**: une queue de paon au nat.; entre deux prob., coupées alt. d'azur et d'or.

Gyldenhoff — *Suède, Livonie* (Barons, 24 déc. 1687.) Ec.: aux 1 et 4 d'azur à deux bandes ondées d'arg., et trois grenades d'or, allumées au nat., posées chacune en barre entre les bandes; aux 2 et 3 d'arg. à deux volcans en action, au nat., accostés. Sur le tout éc.: *a.* et *d.* d'azur à cinq étoiles (5) d'or, 2, 1 et 2; *b.* et *c.* d'or à trois fasces ondées d'azur. Deux cq. cour. **C.**: 1° un lion iss. d'or, cour. du même, supp. de sa patte dextre une grenade d'or, allumée au nat.; 2° une queue de paon au nat. *Manteau* d'azur, doublé d'or, frangé du même.

Gyldenhorn — *Norvège* (M. ét.) D'azur à un huchet de gu., vir. et eng. d'or, l'embouchure à dextre. **C.**: deux prob., coupées alt. de gu. et d'azur.

Gyldenklou — *Suède* (An., 1639. M. ét. en 1735.) D'azur à une main d'aigle de sa.; à la bord. d'or. **C.**: le meuble de l'écu; entre deux prob., coupées alt. d'or et d'azur.

Gyldenlind — *Dan.* (M. ét.) D'azur à une rose de gu., acc. de trois fers de flèche d'or, posés en pairie, les bois aboutissant dans la rose.

Gyldenlöve — *Dan.* (M. ét.) Coupé: au 1 d'or au lion léopardé de gu., cour. d'or; au 2 de gu. à neuf los. d'or, 3, 3 et 1. **C.**: deux prob., coupées alt. d'or et de gu.

Gyldenlöve (Comtes), v. **Danneskiold-Laurwigen** et **Danneskiold-Samsöe.**

Gyldenpalm — *Dan.* (An., 23 fév. 1781.) Ec.: aux 1 et 4 d'azur à une couronne d'or; aux 2 et 3 d'arg. à la croix pattée alésée de gu. Sur le tout de gu. à deux palmes d'or, passées en saut. Cq. cour. **C.**: les palmes **S.**: à dextre un loup, à sen. un chien, tous deux au nat. et reg.

Gyldenskiold — *Dan.* (An., 19 juillet 1765.) D'azur à trois boucliers ovales d'or, ayant chacun un nombril. Cq. cour. **C.**: un chevalier iss., arm. d'arg., la visière baissée, le casque panaché de cinq pl. d'aut. alt. d'arg. et d'azur, tenant de sa main dextre une épée et de sa sen. un bouclier ovale; le tout accosté de six bannières, à dextre une d'or entre deux de gu., à sen. une de gu. entre deux d'or. **S.**: deux aigles de sa., bq. et m. d'or.

Gyldensöe — *Dan.* (M. ét.) Coupé: au 1 d'arg. à trois feuilles de sin., réunies en pairie; au 2 losangé d'azur et d'arg. **C.**: deux prob., coupées alt. d'un losangé d'azur et d'arg., et d'arg. plein.

Gyldensparre — *Dan.* (An., 1 mai 1674. M. ét.) Ec.: aux 1 et 4 de gu. à trois chev. alésés d'or; aux 2 et 3 d'azur au lion, tenant une ancre et soutenu d'une mer, le tout d'arg. **C.**: un lion assis d'or, cour. du même, tenant devant son corps un écusson aux armes du 1.

Gyldensteen (Comtes), v. **Huguetan** comtes **Gyldensteen.**

Gyldenstiern (Comtes, barons) — *Dan., Pol.* D'azur à une étoile (7) d'or. **C.**: deux bras, arm. au nat., les mains de carn. tenant un miroir ovale d'azur, emm. et encadré d'or, orné à l'entour de sept plumes de paon au nat.

Gyldenstolpe [anciennement **Wexionius**] — *Finlande* (An., 19 oct. 1650.) D'azur à une colonne d'or, sommée d'une couronne de laurier de sin. **C.**: la colonne avec sa couronne de laurier; entre un vol, coupé alt. d'or et d'azur. — (Barons, 3 15 avril 1827.) Les mêmes armes. Deux cq. cour. **C.**: 1° celui de 1650; 2° une cigogne tenant de sa patte dextre levée une balance, le tout au nat. **S.**: à dextre un cerf reg. au nat.; à sen. un cheval reg. au nat.

Gyldenstolpe — *Suède* (Comtes, 1690.) Ec.: au 1 tranché: *a.* de sa. semé de couronnes; au lion cour., tenant un caducée, br. sur les couronnes; le tout d'or; *b.* d'or à un griffon naiss. de gu., mouv. d'une champagne d'azur, maçonnée de sa., supp. de ses pattes une colonne d'azur, sommée d'une couronne de laurier de sin.; au 2 taillé: *a.* d'arg. à deux bandes de gu., et une colombe volante au nat., tenant en son bec un rameau d'olivier de sin., entre les bandes; *b.* de gu. à un caducée d'or, posé en barre, et une épée d'arg., garnie d'or, posée en bande, passés en saut.; au 3 taillé: *a.* comme au 2 *b.*; *b.* comme au 2 *a.*; au 4 tranché: *a.* comme au 1 *b.*; *b.* comme au 1 *a.* Sur le tout d'azur à une colonne d'or, sommée d'une couronne de laurier de sin. Trois cq. cour. **C.**: 1° les meubles du 1 *b.*; 2° les meubles du surtout; entre un vol, coupé alt. d'or et d'azur; 3° un lion iss. d'or, cour. du même, supp. de ses pattes un caducée d'or, en pal.

Gyllenakx — *Malines.* Ec.: aux 1 et 4 d'or à un oiseau de sa.; aux 2 et 3 d'azur à un oiseau au nat.

Gyllenällon — *Suède* (An., 1594. M. ét. en 1736.) De gu. à un gland effeuillé d'or, la queue en bas, cant. de quatre trèfles de sin.; l'écu bordé d'or. **C.**: le gland de l'écu; entre deux prob., coupées de gu. sur or. **L.** d'or et de gu.

Gyllenanckar — *Suède* (An., 1571. M. ét. en 1768.) De gu. à deux ancres d'or, passées en saut., cant. de quatre boules d'arg. **C.**: un drapeau fascé d'or et de gu. de quatre pièces, enroulé autour de sa hampe.

Gyllenax — *Suède* (An., 1638. M. ét.) D'azur à quatre épis effeuillés d'or, tigés d'arg., mouv. d'une même racine; l'écu bordé d'or. **C.**: trois épis pareils à ceux de l'écu, entre deux prob. de sa. **L.** d'or et d'azur.

Gyllenbögel — *Suède* (An., 31 janv. 1618.) D'azur à la fasce de gu., ch. de quatre boules du champ et acc. de deux étriers d'or, 1 en chef et 1 en p.; l'écu bordé d'or. **C.**: un étrier d'or, entre quatre bannières alt. d'azur et de gu., attachées à des lances de tournoi d'arg., chaque bannière houppée de son propre émail.

Gyllenborg — *Suède* (Comtes, 1695.) Ec.: au 1 d'azur au lion naiss. d'or, tenant entre ses pattes un monde du même; aux 2 et 3 de gu. à sept flammes d'or, 3, 1 et 3; au 4 de sa. au lion naiss. d'or, tenant un bâton de commandement du même. Sur le tout une croix: le pal coupé, d'arg. à une ancre de sa., accolée d'un serpent au nat., sur arg. à trois bandes de gu.; le bras dextre d'or ch. d'une coquille en volete d'azur, le bras sen. d'or ch. d'un chapeau de gu. Sur le tout d'azur à un griffon naiss. d'arg., tenant une clé d'or et mouv. de la moitié supérieure d'une tour du même. Trois cq. cour. **C.**: 1° une tour d'or; 2° une pyramide d'arg., accolée d'une branche de laurier de sin.; entre un vol d'or; 3° un griffon iss. d'arg., la tête cont., tenant au bec une couronne de laurier de sin. et de la patte dextre une épée d'arg., garnie d'or. **L.** d'or, d'azur, d'arg. et de sa.

Gyllencartau, v. **Fock** en *Suède,* an. le 12 mars 1674.

Gyllencornett — *Suède* (An., 1627. M. ét. en 1676.) D'azur à un chevalier, arm. de toutes pièces d'arg., brandissant un sabre du même, monté sur un cheval bai galopant, iss. derrière un rocher au nat., mouv. du flanc sen. **C.**: une bannière d'or, flottante à sen., attachée à une lance de tournoi d'or. **L.** d'azur et d'or.

Gyllencreutz — *Suède* (An., 1594.) D'arg. à trois croisettes pattées de gu. **C.**: une croisette pattée de gu.; entre deux prob., coupées alt. de gu. et d'arg.

Gyllenfalk — *Suède* (An., 1646. M. ét.) D'or à un faucon au nat., perché sur une boule d'azur. **C.**: une grenade d'azur, enflammée d'or en trois endroits; entre deux guidons de gu. et d'azur. **L.** d'or, de gu. et d'azur.

Gyllenflög — *Suède* (An., 1648. M. ét. en 1669.) D'azur à un senestrochère, arm. d'arg., la main de carn. tenant un guidon d'or; l'écu bordé du même. **C.**: un guidon d'or, enroulé autour de sa hampe; entre deux guidons d'azur, attachés à des piques d'arg.

Gyllengranat — *Suède* (Barons, 1747.) Ec.: aux 1 et 4 de gu. à deux tubes de canon d'or, passés en saut.; au 2 d'azur à une tour d'or, acc. de quatre bes du même, 1, 2 et 1; au 3 palé contre-palé d'azur et d'or de trois pièces, chaque pièce d'azur ch. d'une tête de léopard d'or. Au pal d'arg., br. sur les deux premiers quartiers et ch. de quatre couronnes d'or. Sur le tout d'azur à trois grenades mal-ordonnées d'or, allumées au nat. Deux cq. cour. **C.**: 1° un dextrochère arm., tenant une épée, le tout au nat.; entre quatre guidons, les deux du milieu d'azur, les deux autres d'or; 2° un dragon allé d'arg., iss. **S.**: à dextre un cheval reg. d'arg., à sen. un dragon allé et reg. d'arg.

Gyllengren — *Suède* (An., 1573. M. ét.) De gu. à deux glands accostés d'or aux coques de sin., mouv. d'une même tige ayant deux feuilles de sin., ladite tige mouv. d'un chicot d'or en p., posé en fasce; le tout acc. en chef d'une étoile (5) renv. d'arg. **C.**: l'étoile de l'écu, br. sur les autres meubles.

Gyllengrip — *Suède.* D'arg. à un griffon de gu., la tête, le col et la patte dextre de devant d'or, coll. d'une couronne de laurier de sin. **C.**: le griffon; entre deux prob. coupées, à dextre d'arg. sur azur, à sen. d'arg. sur gu. **L.** de gu., d'or et d'arg.

Gyllenhaal — *Suède* (Barons, 1837.) Ec.: au 1 taillé de sa. sur or, au lion de l'un en l'autre, acc. de deux étoiles d'arg. sur le sa., 1 en chef à sen. et 1 en

p. à dextre; au 2 de gu., au chef émanché de trois pièces d'arg.; au 3 d'azur à la bande d'arg., ch. d'une étoile (5) d'azur en haut et d'une croisette pattée alésée de gu. en bas; au 4 d'azur à un palmier de sin., terrassé du même, le fût enflant trois couronnes à l'antique d'or. Sur le tout de gu. bordé d'or et ch. d'un senestrochère, arm. d'arg., mouv. du flanc et tenant une bannière d'azur bordée d'arg. Deux cq. cour. **C.**: 1° trois pl. d'aut., une d'arg. entre deux de gu.; le tout accosté de deux bannières d'azur, frangées d'or; 2° une chouette d'azur. Entre les cq. deux C affr. et entrelacés d'arg., sommés d'une couronne royale d'or; le tout rayonnant d'or. **T.**: à dextre un chasseur de l'armée suédoise; à sen. un cheval reg. de sa. **D.**: HONNEUR, CANDEUR, RECONNAISSANCE.

Gyllenhaal — *Suède* (Barons, 1843.) Ec., et une croix diminuée pattée d'arg., br. sur d'écartelé: au 1 de pourpre à une femme assise dans une chaise, le tout cont., tenant de sa main dextre étendue une balance d'arg., le tout d'arg.; au 2 d'or à une maisonnette de gu., terrassée de sin., et un chef d'azur, ch. d'un lion léopardé d'or; au 3 d'azur à un cheval galopant d'or, et un chef du même, ch. de deux demi-vols accostés d'azur; au 4 de pourpre à un cyprès d'arg., posé sur une terrasse isolée de sin. Sur le tout de gu., bordé d'arg. et ch d'un senestrochère, arm. d'arg., mouv. du flanc et tenant une bannière d'azur bordée d'arg. Deux cq. cour. **C.**: 1° trois pl. d'aut., une d'arg. entre deux de gu.; le tout accosté de deux bannières d'azur, bordées d'or; 2° une pirámide d'or, ch. de deux bandes de gu. et sommée d'une croisette d'or, la pirámide soutenue d'un socle du même; le tout entre un vol, coupé alt. d'or et d'azur. **S.**: deux lions reg. d'or, lamp. de gu.

Gyllenhjelm — *Suède* (Barons, 1615. M. ét. en 1650.) Ec.: au 1 taillé d'azur sur gu.; à la barre d'arg., br. sur le taillé; à un demi-vase d'or, défaillant à sen., br. sur le tout; au 2 d'azur à une enchaussure sen. de gu.; à une rivière en barre, br. sur l'azur et le gu., l'azur ch. d'un lion naiss. d'or, lamp. de gu., mouv. de la rivière; au 3 comme au 2, l'enchaussure à dextre et le lion cont.; au 4 comme au 1, le taillé transformé en tranché et la barre en bande. Deux cq. cour. **C.**: 1° un vase d'or, entre deux prob. coupées, à dextre de gu. sur or, à sen. d'arg. sur azur; 2° deux pattes d'ours d'or, posées en pals, tenant une bannière d'azur ch. d'un vase d'or; le tout entre deux bannières tiercées en fasce d'azur, d'or et de gu.

Gyllenhjerta — *Suède* (M. ét.) D'azur à un coeur d'or, entouré de flammes du même. **C.**: les meubles de l'écu. **L.**: à dextre d'or et d'azur, à sen. d'arg. et de gu.

Gyllenhök [anciennement **Hök**] — *Finlande* (An., 7 août 1687.) De sin. à trois barres ondées d'arg.; à un épervier d'or, br sur le tout. **C.**: un fourneau de fonte de sa. (en forme de cône), duquel s'élève de la fumée; entre un vol d'or.

Gyllenhorn — *Suède.* D'azur à un cor-de-chasse d'or, lié et vir. de gu. Brl. d'azur et d'arg. **C.**: le cor-de chasse; entre deux prob., coupées alt. d'or et d'azur. **L.** d'arg. et d'azur.

Gyllenkrok — *Suède* (Barons, 1727.) Ec.: au 1 d'azur au lion d'or, lamp. de gu., tenant de sa patte dextre un croiss. d'arg.; au 2 de gu. à un canon d'or sur son affût d'azur; au 3 de gu. à une tour d'arg.; au 4 d'azur à la barre ondée d'arg.; au lion d'or, cour. du même, tenant une épée d'arg., et br. sur la barre. A la croix pattée d'or, br. sur l'écartelé. Sur le tout d'azur à trois hamecons d'or. Deux cq. cour. **C.**: 1° un hameçon d'or; entre deux prob., coupées alt. d'or et d'azur; 2° une fleur-de-lis d'arg., sommée d'une bannière flottante à sen., tranchée d'azur sur or; entre six bannières d'arg. semées de couronnes d'or. *Manteau* parti d'azur et de gu., doublé d'un parti d'or et d'arg., le manteau frangé d'arg.

Gyllenlood — *Suède* (An., 1591. M. ét. vers 1750.) D'azur à trois fasces d'arg., ch. de quatre bes. d'or, 1, 2 et 1; à deux crocs de sa., emm. de gu., passés en saut. et br. sur le tout. **C.**: un oiseau d'or, le vol levé, perché sur une boule du même; entre six guidons d'azur, ch. près de la hampe d'une croisette d'or, et attachés au fer de crocs pareils à ceux de l'écu.

Gyllenmärs — *Suède* (An., 1586.) D'azur à un baquet ovale d'or, le fond percé en carré. **C.**: un guidon écartelé d'or et d'azur.

Gyllenpistol — *Suède* (An., 1646.) D'or à deux pistolets au nat., affr. et passés en saut. **C.**: trois pl. d'aut., une d'or entre deux d'azur; le tout entre deux petites bannières, d'or et d'azur.

Gyllenpistol — *Suède* (Barons, 1692. M. ét. en 1766.) Ec.: aux 1 et 4 d'or à un dextrochère, arm. au nat., la main de carn. tenant une épée au nat.; aux 2 et 3 d'azur à la fasce d'arg., acc. de trois bes. du même. Sur le tout d'or à deux pistolets au nat., affr. et passés en saut. Deux cq. cour. **C.**: 1° trois pl. d'aut., une d'or entre deux d'azur; le tout entre deux bannières, d'or et d'azur, frangées d'arg.; 2° une tête d'homme d'azur, posée de profil, coiffée d'un chapeau d'arg.

Gyllenschmidt — *Suède, Livonie* (An., 14 mars 1689.) Parti: au 1 d'or à une branche de chêne feuillée, en pal, englantée de trois pièces, le tout de sin.; au 2 d'azur à la fasce brét. et c.-brét. d'arg., acc. en chef de deux marteaux d'or, passés en saut. Brl. d'azur et d'or. **C.**: une épée d'arg., garnie d'or, posée en pal entre deux branches de chêne feuillées, englantées chacune d'une seule pièce à l'ext., le tout de sin. **L.** d'or et d'azur.

Gyllenskjöld — *Suède* (Barons, 1817. M. ét. en 1819.) Ec. en saut.: au 1 d'arg. à un pont crén. de trois arches au nat., mouv. des flancs et supp. deux tours au nat.; au 2 de gu. à une épée d'arg., garnie d'or, enflant une couronne à l'antique du même; au 3 de gu. à une ancre de sa., surm. d'une étoile (5) d'arg.; au 4 d'arg. à une paime de sin. en bande et une branche de chêne du même en barre, passées en saut. dans une bague d'or, châtonnée d'un rubis. Sur le tout de gu. au chev. d'azur, ch. de trois étoiles (5) d'arg. et acc. en p. d'un château de trois tours d'arg., posé sur une terrasse de sin. Deux cq. cour, **C.**: 1° un membre d'aigle de sa., posé en pal, la serre en haut, empoignant le signe ♂ d'or; entre un vol coupé alt. de de sa. et d'or; 2° un bras, arm. d'arg., la main de carn. tenant un trident d'or; entre deux banderoles doublement fendues d'azur à la croix d'or, le premier canton de gu. au saut. d'arg. **S.**: deux aigles reg. d'arg.

Gyllensparre — *Suède.* D'azur au chev. d'or, acc. en p. d'une feuille de rosier de sin., la tige en bas. **C.**: la feuille; entre deux prob., coupées alt. d'or et d'azur.

Gyllenstierna d'Eriksberg — *Suède* (Comtes, 1687. M. ét. en 1733.) Coupé de deux traits, parti de deux autres, qui font neuf quartiers: aux 1 et 4 d'azur à deux sceptres d'or, passés en saut. dans une couronne du même; au 2 d'arg. à une nacelle de gu., acc. en chef d'une couronne royale d'or et en p. d'une couronne ordinaire; aux 3 et 7 de gu. à un léopard d'arg., tenant une clé d'or en pal, et couché sur un monticule de sin., chargé d'un ruisseau d'azur en bande; au 4 d'arg. à un mitre épiscopal d'or; au 5 (en forme de surtout) d'azur à une étoile renv. (7) d'or; au 6 d'arg. à un homme, hab. d'une soutane de gu., coiffé d'un chapeau du même; au 8 d'arg. au lion de gu. Trois cq. cour. **C.**: 1° un lion d'or, cour. du même, tenant une hache d'arg. au manche arrondi d'or; 2° deux bras de carn., parés d'azur jusqu'au coude, tenant ensemble un miroir ovale, emm. d'or, orné à l'entour de plumes de paon au nat.; 3° un chevalier, brandissant une épée, monté sur un cheval galopant, foulant aux pieds un dragon, letout au nat. **L.** d'arg., de gu. et d'azur.

Gyllenstierna de Foglevik — *Suède* (Comtes, 1706. M. ét. en 1730.) Ec.: aux 1 et 4 d'or à une colonne d'azur; aux 2 et 3 d'azur à trois lis sans tige d'arg., au chef du même ch. d'une tête et col d'aigle de gu., cour. d'or. Sur le tout d'azur à une étoile (7) d'or. Trois cq. cour. **C.**: 1° un lion iss. d'or, tenant une épée d'arg., garnie d'or; 2° deux bras, arm. au nat., tenant un miroir ovale, emm. d'or, orné à l'entour de plumes de paon au nat.

Gyllenstierna de Svanehölm — *Suède* (M. ét. en 1705.) D'azur à une étoile (7) renv. d'or. Cq. cour. **C.**: deux bras, arm. d'arg., les mains de carn. tenant ensemble un miroir ovale, emm. d'or, orné à l'entour de plumes de paon au nat.

Gyllensting — *Suède* (An., 1647. M. ét. en 1773.) Tranché de gu. sur azur; le gu. ch. d'un senestrochère, arm. d'arg., coupé de gu., la main de carn. tenant une épée abaissée d'arg., garnie d'or, br. sur l'azur, la pointe enfoncée dans un coeur de gu. sur l'azur; l'écu bordé d'or. **C.**: un coeur de gu., dans lequel sont enfoncées les pointes de trois épées d'arg., garnies d'or, disposées en éventail; le tout entre deux petites bannières, de gu. et d'azur, frangées en houppées d'or, attachées à des lances de tournoi du même.

Gyllenstjerna — *Suède* (Barons, 1651. M. ét. en 1709.) Ec.: aux 1 et 4 d'azur à deux sceptres d'or, passés en saut. dans une couronne du même; aux 2 et 3 de gu. à un léopard au nat., tenant une clé d'arg. en pal, et couché sur une terrasse de sin., chargée d'un ruisseau au nat. en bande. Sur le tout d'azur à une étoile (7) renv. d'or. Deux cq. cour. **C.**: 1° deux bras

de carn., parés d'azur jusqu'aux coudes, les mains tenant ensemble un miroir ovale, emm. d'or, orné à l'entour de plumes de paon au nat.; 2° un St.-Georges, arm. d'or, monté sur un cheval galopant d'arg. foulant aux pieds un dragon de sin.

Gyllenstjerna de Björkesund — *Suède* (Comtes, 1674. M. ét. en 1799.) D'azur à une étoile (7) d'or; l'écu bordé d'arg. Trois cq. cour. C.: 1° et 3° une pyramide d'azur, accolée d'un rameau de laurier de sin. et soutenée d'une étoile (7) d'or; 2° deux bras, arm. au nat., tenant un miroir ovale, emm. d'or, orné à l'entour de plumes de paon au nat. T.: deux sauvages de carn., ceints et cour. de lierre, arm. de massues.

Gyllenstjerna de Lundholm — *Suède* (Barons, 1569.) D'azur à une étoile (7) renv. d'or. Cq. cour. C.: deux bras, arm. d'arg., les mains de carn. tenant ensemble un miroir ovale, emm. d'or, orné à l'entour de plumes de paon au nat.

Gyllenstjerna de Stensnäs — *Suède* (Comtes, 1687. M. ét. en 1723.) Ec.: aux 1 et 4 d'azur à deux sceptres d'or, passés en saut. dans une couronne du même; aux 2 et 3 d'arg. à un léopard au nat., tenant une clé d'or en pal, et couché sur une terrasse de sin., chargée d'un ruisseau d'azur en bande. Sur le tout un écusson d'azur, cour. d'or et ch. d'une étoile renv. (7) du même. Trois cq. cour. C.: 1° un lion de gu., cour. d'or, tenant une hache d'arg. au manche arrondi; 2° deux bras de carn., parés d'azur jusqu'aux coudes, tenant ensemble un miroir ovale, emm. d'or, orné à l'entour de plumes de paon au nat.; 3° un chevalier, arm. d'or, brandissant une épée, monté sur un cheval galopant d'arg., foulant aux pieds un dragon du même. L. d'or, d'azur, d'arg. et de gu.

Gyllenstorm [anciennement **Ståre**] — *Suède, Pom., Bav.* (Barons en *Bav.*, 21 mars 1846; branche ét. au mois d'août 1852.) D'azur à un château d'arg., ouv. de sa., sommé de trois tours du sec., celle du milieu supérieure; chacune des deux autres tours portant un drapeau d'azur à la fasce d'or; le tout soutenu d'une terrasse de sin. Cq. cour. C.: deux bras, arm. au nat., supp. une bombe allumée; le tout br. sur six drapeaux pareils à ceux de l'écu, trois à dextre et trois à sen. L. d'or et d'azur.

Gyllenstråle — *Suède* (An., 1577, M. ét.) De sa. à trois flèches d'or, arm. d'arg., dont deux passées en saut. et la troisième br. en pal; le tout acc. de quatre feuilles de chêne d'or, les tiges en bas, 2 en flancs et 2 en p.; l'écu bordé d'or. C.: les flèches de l'écu, entre deux branches de chêne feuillées, chaque branche fruitée de deux pièces, le tout d'or.

Gyllensvärd — *Suède* (An., 1632.) De sin. à une épée d'arg., garnie d'or; l'écu bordé d'or. C.: l'épée; entre deux prob., coupées alt. d'or et de sin.

Gylowski — *Pol* Les armes de *Prawdzic*, le lion tenant un annelet d'or.

Gylt — *Dan.* (M. ét.) Parti: au 1 coupé d'azur sur arg.; au 2 d'azur à la bande de gu. C.: deux prob., à dextre aux armes du 1, à sen. aux armes du 2.

Gymnich — *Prov. rhén.* (Comtes du St.-Empire, 12 juillet 1709. M. ét. au mois de sept. 1719.) D'arg. à la croix engr. de gu. C.: un chapeau de tournoi de gu., retr. d'arg., supp. une canette au nat., devant un panache de plumes de coq [V. **Beissel de Gymnich.**]

Gynge — *Dan.* (M. ét.) D'azur à deux mousquets d'arg., passés en saut., acc. en chef d'une rose de gu. et aux flancs et en p. p. d'une boule d'or. C.: un mousquetaire iss., tenant son mousquet.

Gyntelberg. v **Güntersberg.**

Gyntter — *Prov. rhén.* Ec.: aux 1 et 4 d'arg. à une rose de gu.; aux 2 et 3 de gu. à un trèfle de sin., posé en bande. Sur le tout d'arg. à une rose de gu. C.: une rose de gu.; entre deux prob., d'or et de gu. L.: à dextre d'or et de gu., à sen. d'arg. et de gu.

Györy de Radvány — *Hongrie* (Comtes, 1783.) D'azur au lion d'or, le col percé d'une flèche de sa. en fasce, empennée de gu., arm. d'arg., la pointe à sen.

Gyr — *Cologne.* D'azur à trois lions d'arg. C.: un bouc d'azur, accorné d'or.

Gyra — *Saxe* (Nob. du St.-Empire, 2 oct. 1790.) De sin. à un annelet d'arg. Cq. cour. C.: un annelet d'arg., entre deux prob. de sin.

Gyra — *Saxe* (Nob. du St.-Empire, 22 juin 1792.) Coupé: au 1 d'or à quatre pals d'azur; au 2 de gu. à un agneau pass. sur une terrasse, au nat. C.: trois plumes de paon au nat.; entre deux pl. d'aut., de gu. et d'azur. L.: à dextre d'or et d'azur, à sen. d'arg. et de gu.

Gyry — *Bret.* Bandé d'or et de gu.; au lambel d'azur, br. sur le tout.

Gys — *Leyde.* D'azur au chev d'arg., acc. de trois étoiles (8) d'or.

Gysberti-Hodenpyl — *Schiedam, Rotterdam, Delft.* Tiercé en pal: au 1 divisé en chev., d'arg. plein, sur azur à une fleur-de-lis d'or; au chev. de gu., br. sur la division (*Gysberti*); au 2 d'or à sept merlettes de gu., 2, 2, 2 et 1 (armes modifiées de *Heemstede*, adoptées par les *Hodenpyl*); au 3 de gu. à deux poissons nageants d'arg., l'un sur l'autre (van *Brakel*). C.: trois flèches sans plumes au nat., armées d'azur, accostées, les pointes en haut. L.: à dextre d'arg. et de gu., à sen. d'arg. et d'azur.

Gysberti, v. **Gysbrecht.**

Gysberts — *Holl.* Parti: au 1 d'azur à l'aigle de sa., bq. et m. d'or; au 2 coupé: *a.* de gu. à trois fleurs-de-lis d'or; *b.* d'arg. à une rose de gu., tigée et feuillée de sin.

Gysbrecht ou **Gysberti** — *Brab.* Ec.: aux 1 et 4 d'or à trois trèfles de sa. (*Gysbrecht*); aux 2 et 3 de sin., au chef d'arg.

Gyse — *Middelbourg.* Coupé: au 1 parti: *a.* de sin. à une épée d'arg., garnie d'or; *b.* de sa. à un oiseau d'or; au 2 de gu. à deux oiseaux accostés d'or. A la fasce d'or, br. sur le coupé.

Gyselaar (de) — *Holl.* (An., 29 août 1822 et 9 mars 1835; baron, 6 déc. 1842.) Ec.: aux 1 et 4 d'arg. à une tour de gu., ouv. et aj. de sa., coulissée d'or; aux 2 et 3 de gu. à la barre d'arg., accostée de six fleurs-de-lis d'or. L'écu bordé d'or. C.: la tour. L. de gu. et d'arg. T.: deux guerriers romains d'or, tenant chacun une lance du même.

Gyseleers — *P. de Liége.* D'arg. à l'aigle de sa.

Gyselen — *Bois-le-Duc.* D'arg. à un lévrier ramp. de couleur brunâtre, coll. d'or.

Gysen — *Dordrecht.* D'arg. à un arbre triplement étagé de sin., terrassé du même.

Gysenberg — *Westphalie.* D'or à trois oiseaux de sa., rangés en chef. C.: un écusson des armes (de cinq fleurs-de-lis tigées d'or); entre un vol, d'or et de sa. [V. **Westerholt de Gysenberg.**]

Gysendörfer — *Bâle.* D'azur à une église d'arg., essorée de gu., aj. de sa., sommée de son clocher d'arg. à toit pointu de gu., le tout soutenu d'une terrasse de sin. C.: deux prob., d'arg. et d'azur. L. d'arg. et d'azur.

Gysendörfer — *Bâle.* De gu. à une église sommée de son clocher, le tout au nat., soutenu d'une terrasse de sin. C.: une femme iss., les cheveux épars, hab. de gu., les avant-bras nus, tenant de sa main sen. une balance d'arg. aux plateaux d'or et de sa dextre une épée d'arg., garnie d'or. L. d'arg. et de gu.

Gysens ou **Gisens** — *P. de Groningue.* D'azur à un croiss. cont. d'or, à dextre, et une étoile du même à sen. Cq. cour. C.: une étoile d'or; entre un vol, d'or et d'azur; *ou*, trois bâtons fleurdelisés d'or. — *Ou:* D'azur à une étoile d'or à dextre et un croiss. tourné du même à sen. C.: une étoile d'or.

Gysin — *Bâle.* D'or à un homme d'armes iss., cuirassé d'arg., coiffé d'un chapeau de sa., panaché d'or et de sa., tenant de sa main dextre une flèche d'or, arm. et empennée d'arg., posée en pal, la pointe en bas, la sen. appuyée sur sa hanche. C.: l'homme iss. L. d'or et de sa.

Gysler — *Winterthur.* De gu. à un annelet d'arg., et trois crocs du même, posés en pairie, mouv. dudit annelet. C.: un demi-vol, aux armes de l'écu.

Gyssen — *Flandre.* Coupé d'arg. sur sa.; à trois oies de l'un à l'autre.

Gyssen (van der), v. **van der Ghiessen.**

Gyssler — *Bâle.* Coupé: au 1 d'or à un sanglier pass. de sa., défendu d'arg.; au 2 de sa. à deux bandes d'or. C.: le sanglier, iss.

Gyulai de Maros-Németh et de Nádaska — *Aut.* (Barons, 1694; comtes, 13 janv. 1701.) Ec.: au 1 de gu. au lion cont. d'or, cour. du même, soutenu d'une terrasse de sin., tenant de sa patte dextre un sabre d'arg., garni d'or, et de sa sen. une couronne de feuillage de sin.; au 2 d'azur au lion d'or, cour. du même, supp. de sa patte dextre une croix de Lorraine du sec., appuyant sa patte sen. sur un quart de roue d'arg., le tout soutenu d'une terrasse de sin.; au 3 d'azur à un tertre de trois coupeaux de sin., le coupeau de milieu sommé d'une couronne d'or, de laquelle sort un chevalier iss., la visière levée, empoignant de chaque main une aile d'or, attachée à la couronne; au 4 de gu. à un homme marin de carn., cour. d'or, penutré d'arg., soutenu d'une mer du même et tenant de sa main dextre un serpent ondoyant en pal d'or. L'écu enté en p. d'or à un serpent de sin., posé en rond. Sur le tout d'or, ch. du chiffre C. VI de sa. Trois cq. cour. C.: 1° le lion du 2, iss. et cont., tenant

la croix de Lorraine et s'appuyant sur la roue; 2° le chevalier iss. du 3, entre le vol d'or; 3° le lion du 1, iss. et tourné à dextre. **L.**: à dextre d'or et d'azur, à sen. d'or et de gu.

Gyuto Edle **von Sepsi-Martonos** — *Hongrie.*

H

Haach (de) — *Luxemb.* D'arg. à la croix de sin., ch. de neuf bes. d'or.

Haack ou **Haeck** — *Bois-le-Duc.* D'arg. à treize carreaux de gu., aboutés en saut.

Haack — *Dan.* (M. ét.) D'or à une roue de moulin de gu. **C.**: deux bras, parés d'or, les mains de carn. supp. une roue de moulin de gu.

Haack — *Nördlingen* (*Bav.*) De gu. à un homme iss., posé de profil, hab. d'azur, coiffé d'un bonnet du même, portant un croc sur son épaule. **C.**: un bouquetin iss. de gu.; entre un vol, coupé de gu. sur azur.

Haack (Barons) — *Allem* D'or à neuf crampons penchés de sa., 3, 3 et 3, ceux de chaque rang s'entretouchant. Cq. cour. **C.**: deux prob. d'arg., et un crampon de sa., en pal, suspendu à chacune des embouchures. **S.**: deux griffons sans ailes.

Haack van der Goes — *Holl.* (An., 9 janv. 1884.) De sa. à trois têtes et cols de bouc d'arg., accornées d'or. **C.**: une tête et col de bouc de l'écu, entre deux plumes de faisan d'arg. **S.**: deux boucs reg. d'arg., accornés d'or.

Haaf (ten), v. **ten Have.**

Haaften (van) — *Delft.* Coupé: au 1 d'or à une tête de More, tort. d'azur; au 2 d'arg. à trois roses de gu.

Haag — *Francfort s/M.* Coupé: au 1 d'azur à trois écussons d'arg., rangés en fasce; au 2 d'or à une flèche de sa., posée en fasce. **C.**: un vol, coupé alt. d'azur et d'or.

Haag (Comtes) — *Bav.* De gu. à un cheval cabré d'arg., bridé de sa. Cq. cour. **C.**: le cheval, iss., les jambes passées dans un joug d'or, posé en fasce, chacune des extrémités montantes du joug sommée de trois plumes de paon au nat.; *ou*, une femme iss., cour. d'or, hab. d'azur, supp. de ses mains au-dessus de sa tête un chapeau pyramidal de gu., retr. d'arg., cour. d'or et sommé d'une queue de paon au nat.

Haag — *Bâle.* De gu. à un cheval d'arg., bridé de sa., sautant par-dessus une barrière d'or posée en bande, soutenue d'une terrasse de sin., posée aussi en bande. Cq. cour. **C.**: un homme iss., hab. de gu., rebr. d'arg., coiffé d'un tricorne de sa., panaché de gu. et d'arg., tenant de sa main dextre une épée et de sa sen. un coeur de gu., enflammé au nat. **L.** d'arg. et de gu.

Haag — *Bâle.* D'azur à une barrière de douze pieux d'or, réunis par deux traverses, le tout soutenu d'une terrasse de sin. **C.**: un homme d'armes iss., arm. au nat., coiffé d'un bassinet, tenant de sa main dextre une épée au nat. et de sa sen. un coeur de gu., enflammé au nat.

Haag — *Berne.* D'or à un taureau sautant de sa., soutenu d'un tertre de sin.

Haagen — *Dan.* (M. ét.) Parti: au 1 d'arg. à la demi-aigle de sa., mouv. du parti; au 2 coupé d'azur sur gu.

Haagensen — *Dan.* (M. ét.) Coupé: au 1 d'arg. plein; au 2 parti d'azur et de gu., et au pal d'arg., br. sur ce parti.

Haager — *Allem.* Ec.: aux 1 et 4 d'or à un huchet d'arg., posé en pal, l'embouchure en bas; aux 2 et 3 d'azur à un cerf naiss. d'arg., mouv. d'une mer du même en p. Deux cq. cour. **C.**: 1° deux pl. d'aut. d'or, ch. chacune du huchet; 2° un cerf iss. d'arg., posé de face, le ventre entr'ouvert de gu.; entre un vol d'arg.

Haagstorf — *Bav.* (M. ét.) De sa. à la fasce d'or, acc. en chef d'un lion naiss. du même, mouv. de la fasce. Cq. cour. **C.**: un homme iss., hab. de sa., coiffé d'un chapeau pyramidal du même, retr. d'or, cour. du même et sommé de trois pl. d'aut., l'homme tenant un sceptre d'or.

Haak — *Amsterdam.* D'azur à la fasce d'arg., ch. de trois trèfles de sin., et acc. en chef de trois étoiles d'or, posées 2 et 1.

Haak — *Dordrecht.* Ec.: aux 1 et 4 d'arg. à un rencontre de boeuf de gu.; aux 2 et 3 d'arg. à trois bill. couchées de sin.

Haak — *Holl.* Parti: au 1 de gu. à la demi-aigle d'or, mouv. du parti; au 2 coupé: *a.* d'or à un trèfle de sin.; *b.* d'arg. à une rose de gu.

Haak — *Middelbourg.* De gu. à trois équerres d'or (posées dans la position d'un 7), 2 et 1, acc. en p. d'une tête de mort d'arg., surmontant deux os de mort du même, passés en saut.

Haak-Steenhart, v. **Haeck-Steenhart.**

Haak (van der) — *la Haye, Bois-le-Duc.* D'arg. à trois crocs au nat., posés en barres, rangés en bande, le fer en haut et à dextre. **C.**: un croc au nat., posé en pal, le fer en haut et à dextre.

Haakma — *Leeuwarden.* Coupé: au 1 parti: *a.* d'or à la demi-aigle de sa., mouv. du parti; *b.* de gu. à deux crocs accostés d'or, en forme de 7; au 2 d'azur à un croiss. figuré d'arg.

Haakman — *Holl.* De pourpre à une équerre de sa., renv. et mise en bande, acc. en chef de deux étoiles (5) d'or et en p. d'une fleur-de-lis du même.

Haan — *Muiden* (*Holl. sept.*) D'azur à un coq hardi de gu., sur une terrasse au nat.

Haan — *Aut.* D'or à la croix de vair. Sur le tout d'azur à un coq d'or, perché sur une flèche du même, posée en bande. Deux cq. cour. **C.**: 1° une étoile d'arg.; entre deux prob. coupées, à dextre d'or sur azur, à sen. de gu. sur or; **L.** d'or et d'azur; 2° un vol à l'antique, d'arg. et de gu., l'aile d'arg. ch. d'une croix de Jérusalem de gu.; **L.** d'arg. et de gu.

Haan — *Aut.* (An., 1 mars 1546; chevaliers du St.-Empire, 24 avril 1779; barons du St.-Empire, 9 nov. 1796; barons autrichiens, 15 juillet 1854.) D'azur à un coq d'or, perché sur une flèche d'arg., posée en bande, la pointe en haut. Trois cq. cour. **C.**: 1° une étoile d'or; entre un vol coupé, à dextre d'or sur azur, à sen. d'azur sur arg.; 2° le coq; 3° quatre pl. d'aut.: d'azur, d'or, d'azur et d'arg. **L.**: à dextre d'or et d'azur, à sen. d'arg. et d'azur.

Haan (de) — *Delft.* D'or à un coq de gu.

Haan (de) — *Dordrecht.* D'arg. à trois betteraves au nat., feuillées de sin. **C.**: une betterave de l'écu.

Haan (de) — *Holl.* Coupé: au 1 d'azur à un coq, accosté de deux étoiles et acc. d'une étoile pareille en p., le tout d'or; au 2 d'or à une frette de sa. Brl. d'or et d'azur. **C.**: une étoile (5) renv. d'or. **L.** d'or et d'azur. (On voit ces armes quelquefois éc.: aux 1 et 4 le coq avec les étoiles; aux 2 et 3 la frette) [Comp. **Bierens de Haan.**]

Haan (de) — *Holl.* D'azur à un coq de gu. [*M. de H.*, gouverneur-général des Indes néerlandaises, 1725—29.]

Haan (de) — *Holl.* De sin. à un coq hardi d'arg. posé sur une terrasse du même.

Haan (de) — *Leeuwarden.* D'or à trois coqs au nat., les deux du chef affr.

Haan de Haanendahl — *Aut.* (An., 6 sept. 1802; barons, 9 mai 1807.) D'azur à la bande d'arg., ch. en haut d'une croisette ancrée de gu., posée en pal. **S.**: deux ours reg., au nat. **D.**: PROBITATE, STUDIO ET FAVORE.

Haan de Hanenburg — *Tirol.* D'or à un coq de sa., crêté et barbé de gu., posé sur un tertre du sec. Cq. cour. **C.**: les meubles de l'écu.

Haan-Hettema (de), v. **Hettema.**

Haanen — *Holl.* Fascé d'arg. et de sa., la première fasce ch. d'un coq de gu.

Haar — *Norvège* (M. ét.) D'azur à la fasce d'or, acc. de trois fleurs-de lis du même, 1 en chef et 2 en p. **C.**: deux prob., coupées alt. d'azur et d'or.

Haar — *Suède* (M. ét.) D'or à un rencontre de boeuf de gu., les cornes liées d'une corde de gu., nouée en saut. **C.**: le rencontre.

Haaren (Barons) — *Courlande.* D'arg. à deux huchets adossés d'azur, eng. et vir. d'or, pavillonnés de gu., les embouchures en haut. Cq. cour. **C.**: les huchets. **L.** d'arg. et d'azur.

Haarlem, v. **Haerlem.**

Digitized by Google

Haartman — *Finlande* (An., 12/24 déc. 1810.) Parti: au 1 d'or à un bâton d'Esculape au nat., le serpent ayant la tête cont.; au 2 d'azur à un tronc d'arbre au nat., terrassé de sin., poussant une branche feuillée à dextre. L'écu bordé d'arg. **C.**: une étoile d'arg., entre deux palmes de sin. **S.**: deux grues au nat., celle à dextre tenant sa vigilance et celle à sen. un serpent tortillant. **D.**: UTRUMQUE EXPERIENTIA.

Haas — *Silésie.* D'azur à un lièvre ramp. au nat. **C.**: cinq pl. d'aut., celle du milieu d'arg., les deux ext. d'or, les deux autres d'azur.

Haas — *Nördlingen* (*Bav.*) De gu. à un lièvre courant au nat. **C.**: un lièvre assis au nat., les pattes de devant levées; entre deux prob., coupées alt. de gu. et d'arg. **L.** d'arg. et de gu.

Haas — *Nördlingen* (*Bav.*) Coupé: au 1 d'or à un lièvre courant de gu.; au 2 de sin. à la bande de sa. **C.**: le lièvre, dressé sur ses pieds, entre deux prob. de sa., ch. chacune d'une fasce d'or. **L.** d'or et de sa.

Haas — *Nuremberg.* Coupé: au 1 de gu. à un lièvre courant au nat.; au 2 de sin. plein. **C.**: le lièvre, iss. **L.** d'arg. et de gu.

Haas — *Nuremberg.* D'arg. à un lièvre au nat., courant sur une terrasse de sin. **C.**: le lièvre iss.; entre un vol, coupé alt. d'arg. et de gu. **L.** d'arg. et de gu.

Haas — *Ratisbonne.* D'arg. à un homme iss., hab. et coiffé d'un bonnet d'azur, les mains levées, tenant de sa main dextre une fleur-de-lis d'arg. et de sa sen. une branche de rosier effeuillée d'or, fleurie de trois pièces de gu. **C.**: l'homme, iss. **L.** d'arg. et d'azur.

Haas — *Bav.* (Chevaliers du St.-Empire, 1627.) Ec.: aux 1 et 4 de gu. à une licorne ramp. d'arg., soutenue d'une terrasse de sin.; au 2 de sa. au chev. parti de gu. et d'arg., acc. de trois fleurs-de-lis d'arg.; au 3 de sa. au chev. parti d'arg. et de gu., acc. de trois fleurs-de-lis d'arg. Cq. cour. **C.**: la licorne ramp.; entre un vol coupé, à dextre de gu. sur arg., à sen. d'or sur sa. **L.** conformes aux émaux du vol. — (Rec. de nob., 29 janv. 1861.) Ec.: aux 1 et 4 de gu. à une licorne ramp. d'arg., soutenue d'un tertre de trois coupeaux de sin.; aux 2 et 3 de sa. au chev. parti de gu. et d'arg., acc. de trois fleurs-de-lis d'or. Cq. cour. **C.**: la licorne iss.; entre un vol coupé, à dextre d'or sur sa., à sen. de gu. sur arg. **L.** conformes aux émaux du vol.

Haas — *Allem.* Coupé: au 1 de sa. à l'aigle d'or; au 2 de gu. à un lièvre d'arg., courant sur une terrasse de sin. Cq. cour. **C.**: l'aigle. **L.**: à dextre d'or et de sa., à sen. d'arg. et de gu.

Haas — *Bâle.* Bandé de sa. et d'or; au chef d'azur, ch. d'un lièvre courant au nat. **C.**: deux prob. coupées, à dextre de sa. sur or, à sen. d'or sur azur. **L.** conformes aux émaux des prob.

Haas (de) — *Rotterdam.* D'arg. à un lièvre courant de gu., acc. de six roses du même, 3 rangées en chef et 3 rangées en p.

Haas (de) — *Holl.* Tranché de sin. sur arg.; à la bande tranchée de gu. sur or, br. sur le tout; le sin. ch. d'une barre taillée d'arg. sur sa., accostée de deux étoiles du dernier émail; l'arg. ch. d'un lièvre ramp. au nat.

Haas (de) — *Holl.* D'or au léopard lionné de gu., cour. d'or, supp. de sa patte dextre un monde d'azur, cintré et croisé d'or.

Haas (de) — *Yzendoorn, Tiel* (*Gueldre.*) Un saut., cant de quatre forces, les bouts en bas. **C.**: deux trompes.

Haas (van der) — *Amsterdam.* Les armes de **Mensma.**

Haas de Conradsheim, v. **Haes de Conradsheim.**

Haas de Dieblich — *Alsace.* D'or au pal de gu. **C.**: une tête et col de cygne coupée-denchée d'or sur gu. — *Ou:* De gu. au pal d'or. **C.**: une tête et col de cygne d'or.

Haas d'Ehrenfeld — *Prusse.* Ec.: aux 1 et 4 d'or à la demi-aigle de sa., cour. d'or, mouv. du parti; aux 2 et 3 de gu. à la fasce d'arg., ch. d'un lièvre courant au nat. Cq. cour. **C.**: cinq pl. d'aut.: de sa., d'or, d'azur, d'arg. et de gu. **L.** d'arg. et de gu.

Haas de Grünberg — *Aut.* (Chevaliers, 11 juin 1702.) Ec.: aux 1 et 4 coupé: *a.* d'arg. à l'aigle naiss. de sa., mouv. du coupé; *b.* d'or à sept tours de gu., 3 et 4; aux 2 et 3 de gu. au lion d'or, tenant entre ses pattes une étoile d'arg. Deux cq. cour. **C.**: 1° une aigle iss. et cont. de sa.; **L.** d'or et de gu.; 2° cinq pl. d'aut., alt. de gu. et d'or; **L.** d'arg. et de sa.

Haas de Turnich. Les armes de **Haes de Conradsheim.**

Haasevelt, v. **Haseveldt.**

Haassy chevaliers **de Heerwart** — *Aut.* (Chevaliers, 30 juillet 1869.) Ec.: aux 1 et 4 d'azur à un griffon d'arg.; aux 2 et 3 d'or à la bande de gu., ch. de deux étoiles d'or. **C.**: 1° le griffon, iss.; **L.** d'arg. et d'azur; 2° un vol à l'antique, aux armes du 2; **L.** d'or et de gu.

Haasl — *Bav.* (Nob. du St.-Empire, 1764.) Ec.: aux 1 et 4 d'or à la demi-aigle de sa., mouv. du parti; aux 2 et 3 de gu. à la fasce d'arg., ch. d'un lièvre courant au nat. Cq. cour. **C.**: cinq pl. d'aut.: de sa., d'or, d'azur, d'arg. et de gu. **L.** d'arg. et de gu.

Haass — *Gräfenberg* (*Bav.*) De gu. à un lièvre sautant d'arg. **C.**: le lièvre iss., entre deux prob. de gu.

Haass — *Nördlingen* (*Bav.*) Coupé: au 1 d'azur parti d'un trait de sa., chaque compartiment ch. d'un grêlier d'arg., celui à sen. cont.; au 2 d'azur à un lièvre au nat., dressé sur ses pieds, soutenu d'un tertre de sin. **C.**: le lièvre, donnant dans un grêlier d'arg.

Haaxman — *Delft, Rotterdam.* Parti: au 1 d'or à une marque de marchand de sa. en forme d'un anelet posé au centre d'une mâcle, et quatre bâtons, 1 en croix et 2 en saut., passés dans le tout et sortant de la mâcle; au 2 d'azur à trois poissons nageants d'arg., l'un sur l'autre. **C.**: un vol à l'antique, l'aile de dérrière d'arg. et celle de devant d'azur. **L.**: à dextre d'arg. et d'azur, à sen. d'or et de sa.

Haaxe (de) ou **de Haze** — *P. d'Utrecht, Westphalie.* D'arg. au saut. de gu., cant. de quatre fleurs du même, les pointes en bas. **C.**: deux tuyaux [Comp. **von Haes** ou **von Haes von Genuep.**]

Habareq — *Art., Norm.* (M. ét.) Fascé d'or et d'azur, de huit pièces.

Habaru — *Luxemb.* De gu. à trois coquilles d'arg. **C.**: un écusson des armes, entre un vol de gu.

Habasque de Tregoadalan — *Bret.* D'or à deux lions de gu., l'un sur l'autre.

Habbeke (van) — *Bruxelles.* Parti-émanché d'arg. et de gu.; au fr.-q. d'or à une fleur-de-lis de gu. et au chef échiq. d'arg. et de gu.

Habdank — *Pol.* (M. ét.) De gu. à la fasce vivrée alésée d'arg. en forme de W. **C.**: la fasce.

Habel — *Hesse.* D'azur à une table d'or, soutenue de quatre pieds, et un couteau d'arg., posé en barre, la pointe enfoncée dans la table. **C.**: un vol à l'antique, aux armes de l'écu.

Habel de la Touche — *Bret.* D'arg. à trois hures de sanglier de sa., arr. de gu.

Häbelkofer — *Ingolstadt.* De sa. à une croix alésée d'or, le bras inférieur ch. d'un crampon en forme de S couché (ꝏ), aussi d'or. **C.**: deux prob., coupées de sa. sur or.

Haben — *Suisse.* D'azur à la bande d'or, ch. de trois têtes et cols d'aigle au nat. **C.**: un vol, aux armes de l'écu.

Haber — *Bade* (An., 2 juin 1829.) Ec.: aux 1 et 4 de gu. au lion d'or, celui du 1 cont.; aux 2 et 3 d'or à deux demi-vols adossés de sa. Sur le tout d'azur à neuf épis d'avoine d'or, posés sur un monticule de sa. **C.** une étoile d'or, entre un vol de sa. **L.** d'or et de gu.

Haber de Limberg — *Aut.* (Barons, 30 nov. 1860. Coupé: au 1 parti d'or et de sa., à l'aigle ép. de l'un en l'autre, languée de gu.; au 2 parti: *a.* de gu. au lion cont. d'or, lamp. de gu., cour. d'or; *b.* d'arg. à un vol de sa. Sur le tout d'azur à neuf épis d'avoine d'or, posés en éventail. Trois cq. cour. **C.**: 1° une aigle ép. iss. d'or, languée de gu.; **L.** d'or et de sa.; 2° une étoile d'or, entre un vol de sa.; **L.** d'or et d'azur; 3° un lion iss. d'or, cour. du même, lamp. de gu.; **L.** d'or et de gu. **S.**: à dextre un lion d'or, lamp. de gu.; à sen. une aigle de sa., bq. d'or, languée de gu. **D.**: LABORE ET FAVORE.

Haberkorn — *Saxe* (Nob. du St.-Empire, 26 août 1703; chevaliers en *Bohême*, 16 mars 1715.) D'arg. à un chapeau piramidal d'or, retr. du même, orné de chaque côté d'une rose de gu. et sommé d'un panache de plumes de coq de sa. **C.**: le meuble de l'écu.

Haberkorn — *Fribourg.* D'azur à une femme iss., posée de front, hab. de gu., ceinte d'or, tenant de chaque main une gerbe d'or.

Haberl — *Bav.* (M. ét.) D'arg. à trois épis d'avoine d'or, posés sur un tertre de sin. Cq. cour. **C.**: les meubles de l'écu; entre deux prob., coupées alt. d'or et d'azur. **L.** d'or et d'azur.

Haberl — *Ratisbonne.* Coupé d'un parti d'azur et de gu., sur une mer d'arg.; à un homme maria de carn. cour. d'or, br. sur le parti, nageant dans la mer et touchant d'une harpe d'or. Cq. cour. **C.**: un homme iss. hab. d'azur, cour. d'or; entre un vol coupé, à dextre d'arg. sur gu., à sen. d'or sur azur. **L.** conformes aux émaux du vol.

Haberland — *Aut.* De sa. à un ange, posé de profil, hab. d'arg., fauchant un champ d'avoine d'or, posé

à dextre, le tout soutenu d'une terrasse de sin. Cq. cour. C.: un ange iss., hab. d'arg., tenant une faucille en pal, le tranchant à sen. L. d'or et de sa.

Haberlandt — *Bohème.* Ec.: aux 1 et 4 d'or à un bélier ramp. d'arg.; aux 2 et 3 d'arg. à deux pals d'azur. Cq. cour. C.: un bras arm., brandissant une épée, le tout au nat. L. d'arg. et d'azur.

Haberler — *Moravie* (Chevaliers, 27 nov. 1854; barons, 15 fév. 1873.) Coupé de sa. sur or; au lion de l'un en l'autre, lamp. de gu., soutenu d'un tertre de trois coupeaux de sa. et tenant de sa patte dextre un plant d'avoine d'or. Deux cq. cour. C.: 1° un lion iss. et cont. d'or, lamp. de gu., tenant de sa patte sen. un plant d'avoine d'or; 2° un vol à l'antique de sa., ch. d'une étoile d'or

Haberler — *Styrie.* De sa. au lion d'or, tenant une branche feuillée de sin., et soutenu d'un tertre d'arg.; le champ chapé-ployé d'un tiercé en fasce d'or, d'arg. et de gu. Au chef de l'écu de sa. Cq. cour. C.: le lion, iss.; entre deux prob. coupées, à dextre de gu. sur arg., à sen. d'or sur sa. L.: à dextre d'or et de sa., à sen. d'arg. et de gu.

Haberma — *Galicie.* Ec.: aux 1 et 4 d'azur à trois gerbes d'or; aux 2 et 3 d'arg. à un panache de trois pl. d'aut. d'azur. Cq. cour. C.: un chevalier iss., arm. de toutes pièces au nat., la visière levée, le casque panaché de cinq pl. d'aut., alt. d'azur et d'arg., tenant de sa main dextre le panache du 2, la sen. appuyée sur sa hanche. L.: à dextre d'or et d'azur, à sen. d'arg. et d'azur.

Habermann — *Aut.* (Chevaliers, 31 août 1792.) D'or à une bande brét. et c.-brét. de gu., acc. de deux couronnes de chêne de sin. Deux cq. cour. C.: 1° un demi-vol cont. d'or, ch. d'une couronne de chêne de sin.; 2° trois pl. d'aut., une de gu. entre deux d'or.

Habermann de Haberfeld — *Aut.* (An., 8 avril 1802; barons, 15 déc. 1866.) Ec.: au 1 d'azur à trois gerbes d'avoine d'or; au 2 d'arg. à un panache de trois pl. d'aut. d'azur; au 3 d'arg. à un peuplier terrassé de sin.; au 4 d'azur au lion d'or, lamp. de gu., tenant une épée d'arg., garnie d'or. Trois cq. cour. C.: 1° le lion du 4, iss.; 2° un chevalier iss., posé de front, arm. de toutes pièces, la visière levée, le casque panaché de trois pl. d'aut., tenant de sa main dextre trois épis d'avoine d'or, la main sen. appuyée sur sa hanche; 3° un ouvrier-mineur, iss., hab. de sa., bout. d'or, la ceinture garnie d'un fermail d'or, la tête coiffée d'un capuchon de sa., ledit capuchon ch. ainsi que les épaules, d'un maillet et d'un ciseau; ledit ouvrier tenant de sa main dextre un marteau, la sen. appuyée sur sa hanche. L.: à dextre d'or et d'azur, à sen. d'arg. et d'azur. S.: deux griffons d'or, langués de gu.

Habermann auf Unsleben und Erlabrunn — *Bav.* (Nob. du St.-Empire, 19 juillet 1741; barons, 17 avril 1862.) Coupé: au 1 d'or à un buste d'homme, mouv. du coupé, hab. d'un parti d'arg. et de gu., au rabat de l'un en l'autre, coiffé d'un chapeau échiq. d'arg. et de gu., retr. d'arg.; au 2 échiq. d'arg. et de gu. Cq. cour. C.: trois pins de sin.; entre deux prob. coupées, à dextre d'or sur gu., à sen. d'arg. sur gu. L. d'arg. et de gu.

Habern — *Franconie.* D'arg. à deux haches adossées de gu. C.: les haches.

Habersen (Edle von) — *Aut.* (An., 24 juin 1858.) Coupé: au 1 de gu. à un senestrochère, arm. d'arg., iss. d'une nuée au nat., mouv. du flanc, la main de carn. tenant un cimeterre d'arg., garni d'or; au 2 d'arg. à un château de gu., mouv. de la p., ouv. du champ, acc. de trois étoiles de gu., rangées en chef. Cq. cour. C.: trois pl. d'aut., une d'arg. entre deux de gu.

Haberstock — *Bav.* (M. ét.) De gu. à un Pégase reg. d'arg., pass. sur un tertre du même. Cq. cour. C.: un vol, coupé alt. d'arg. et de gu.

Habert de la Hairie — *Bret.* D'arg. à trois jumelles de gu.

Habert de Montmort — *Art., Ile-de-Fr.* D'azur au chev. d'or, acc. de trois anilles d'arg.

Habervogt — *Allem.* Coupé de gu. sur azur; à un lion d'or, cour. du même, br. sur le coupé, assis de front sur une terrasse rocheuse d'arg., et tenant de chaque patte une branche de sin. Cq. cour. C.: le lion, entre un vol coupé, à dextre d'or sur azur, à sen. d'arg. sur gu. L. conformes aux émaux du vol.

Habet — *Harlem.* De gu. à un dauphin d'arg., posé en pal, la tête en bas et cont., la queue en haut. — *Ou:* Parti: au 1 les armes précédentes; au 2 coupé: *a.* de sin. à une main appaumée de carn., mouv. du flanc sen., ch. de quatre bes. d'or, 1, 2 et 1; *b.* d'azur à un faucon d'or, chaperonné de gu.

Habets — *Limb.* Parti: au 1 d'arg. à l'aigle de sa., languée et ongiée de gu.; au 2 d'azur à un agneau pascal d'arg., la banderole ch. d'une croisette d'or. C.: l'aigle, iss.

Habich — *Fribourg (Suisse).* De sa. à un autour d'arg., cour. d'or, posé sur un tertre du même, le vol levé. Cq. cour. C.: l'autour, ess.

Habicht de Habichtfeld — *Silésie* (Chevaliers, 1728.) Ec.: aux 1 et 4 d'or à un autour ess. de sa., celui du 1 cont.; aux 2 et 3 d'arg. à un griffon d'or, celui du 3 cont. Cq. cour. C.: le griffon du 2, iss., entre un vol d'arg. L. d'arg. et de sin.

Habichtsheim — *Souabe.* D'arg. à un autour volant au nat.

Habillon — *Lorr.* (An., 5 avril 1573.) D'arg. au chev. engr. d'azur, acc. en chef de deux lions de gu. et en p. de trois bill. du même.

Habisreitinger — *Kempten (Bav.)* Parti d'arg. et de gu.; à un homme, hab. de l'un en l'autre, tenant de ses deux mains une houe avec laquelle il remue le sol. C.: l'homme, iss., tenant de sa main dextre la houe, posée sur son épaule.

Habitey — *Besançon.* D'or à la fasce de gu.

Habitzheim — *Hesse* (An., 2 août 1834; barons, 6 fév. 1838.) D'azur à un autour ess. d'arg., bq. et m. d'or. Cq. cour. C.: un vol d'arg. L. d'arg. et d'azur.

Habitzheim — *Palatinat* (An., 12 juin 1779.) Losangé d'arg. et de gu.; à la fasce de gu., br. sur le tout. C.: une los. de gu., entre deux prob. du même, ornées chacune dans son embouchure d'une los. aussi de gu.

Hableinville — *Lorr.* (An., 2 oct. 1710.) De gu. au chev. d'or; au chef d'azur, ch. de trois étoiles d'arg.

Hablitzel — *Ravensburg (Wurt.)* (An., 27 juillet 1494.) Tranché: au 1 d'azur au saut., la bande écartelée d'or et de gu., la barre écartelée d'arg. et de gu.; au 2 d'or à un fer-à-cheval d'azur, posé en bande, les bouts en haut. C.: un bras, arm. d'arg., la main de carn. brandissant une épée d'arg., garnie d'or. L.: à dextre d'or et d'azur; à sen. d'or, d'azur, de gu. et d'arg.

Habout — *Norm.* D'azur à trois coquilles d'or.

Habrais — *Forez.* De sin. à un triangle renversé et vidé d'or, ch. de six tourt. de gu.

Habraken — *Bois-le-Duc.* De gu. à un bouc ramp. d'arg.

Habrzin de Habrzi — *Allem.* D'or à cinq los. de gu., accolées et aboutées en croix, touchant les bords de l'écu. Cq. cour. C.: un vol d'or, chaque aile ch. de trois los. de gu., aboutées en pal.

Habsburg (Comtes de) — *Argovie.* D'or au lion de gu., arm., lamp. et cour. d'azur. Cq. cour. C.: deux têtes et cols de cygne d'arg., bq. de gu., tenant chacun en son bec une bague d'or (*ou:* le lion iss., orné le long du dos d'une crête échancrée d'or, ornée de plumes de paon.)

Habsburg-Lauffenburg — *Souabe.* D'or à deux tours de gu., reliées par une courtine du même, ouv. du champ, et surm. d'une aigle ép. de sa.

Habsperg — *Souabe.* Ec. d'arg. et de sa.; à la fasce d'or, br. sur le tout. Cq. cour. C.: un lion d'or, cour. du même; entre deux prob., coupées alt. d'arg. et de sa.

Hac — *Paris.* D'or à trois vanneaux de sin., bq. et m. de gu.

Haccart — *Cambr.* D'azur à une hache d'arg., emm. d'or.

Haccart — *Tournai* (An., 7 janv. 1589.) D'azur à la croix ancrée d'arg., cant. de quatre coquilles d'or. C.: un vol d'arg.

Hacche lord **Hacche** — *Angl.* (M. ét. en 1337.) D'or à la croix engr. de gu.

Haccourt — *P. de Liége.* De gu. au saut. d'arg., cant. de quatre merlettes du même. — *Ou:* D'or au saut. de gu., cant. de quatre merlettes du même.

Haccourt (de ou d') — *Lorr.* (An., 3 fév. 1589, pour *Martin le Vain*; autorisé à quitter le surnom de *le Vain* pour prendre celui de la terre d'Haccourt dont il était seigneur, 22 mars 1594.) D'azur à la fasce vivrée (*ou* formée de trois chev.) d'or, acc. de trois roses du même; à la bord. dentelée d'arg. C.: une rose d'or et un panache d'azur et d'arg.

Hacfort de ter Horst — *P. de Gueldre* (Rec. du titre de baron, 26 avril 1822.) D'or à la fasce de gu., acc. de trois fleurs-de-lis d'arg. C.: un lévrier assis d'arg., coll. d'or, bordé et bouclé de gu. L. d'or et de gu. S.: deux lévriers d'arg., coll. d'or, bordé et bouclé de gu.

Hachart — *Tournai.* D'azur à trois doloires d'arg., emm. d'or.

Hache (de la) — *Cambr.* D'arg. à la fasce de gu., ch. de trois étoiles d'or; à la bord. engr. de sa.

Hache (de la) de Champeaux — *Norm.* (M. ét. le 13 mars 1849.) D'azur à trois tours d'arg., ch. chacune de trois mouch. de sa.

Hache (l') *dit* **de Larsche** — *Neufchâtel.* De sa.

Digitized by Google

à une fleur-de-lis d'or, acc. en chef de deux étoiles (8) du même.

Hachenburger — *Bav.* (Nob. d'*Aut*, 14 janv. 1668.) Ec.: aux 1 et 4 de gu. à un arc d'arg., posé en bande; aux 2 et 3 d'arg. à une tour de gu., ouv. et aj. du champ, hersée d'or. Deux cq. cour. C.: 1° un barbu, paré d'arg., tenant une flèche; 2° une prob. de gu. et un demi-vol du même.

Hachette — *Paris.* Ec.: aux 1 et 4 d'azur à la fasce ondée d'arg., ch. d'une hure de sanglier de sa.; au chef dentelé d'arg.; aux 2 et 3 d'arg. émanché de gu.

Hächsenacker — *Bav.* (M. ét.) Fascé d'or et d'azur, de quatre pièces. Cq. cour. C.: deux prob., aux armes de l'écu, ornées chacune dans son embouchure de trois pl. d'aut., une d'or entre deux d'azur.

Hack — *Amsterdam.* D'azur à trois gerbes d'or. En cœur un écusson d'or, ch. d'un lion de gu., tenant de ses pattes un boyau au nat., le fer à dextre.

Hack — *Holl.* De sa. à un bouc ramp. d'arg., accorné et onglé d'or. C.: le bouc, iss., entre un vol de sa. et d'arg. (*Arm. v. G.*)

Hack — *Holl.* Parti: au 1 d'arg. à une rose de gu., tigée et feuillée de sin., renv.; au 2 d'or à la demi-aigle de sa., mouv. du parti. Cq. cour. C.: une rose de gu., tigée et feuillée de sin.; entre un vol, de sin. et d'arg.

Hack — *P. d'Utrecht.* D'arg. au lion de sa., coll. et bouclé d'or.

Hack ou **Hagkh** — *Kitzbühl* (*Tirol*). Tranché de gu. sur or; à un crampon de l'un en l'autre. Cq. cour. C.: un vol, aux armes de l'écu.

Hack — *Allem.* D'azur à un bras, brandissant un cimeterre, le tout au nat., iss. d'un tertre de sa., acc. en chef d'une étoile d'or, et accosté de deux têtes de Turc affr. de carn., coiffées de turbans au nat., mouv. des flancs; le champ chapé-ployé d'or, à deux aigles de sa., celle à dextre posée en barre et celle à sen. en bande. Cq. cour. C.: le bras, entre deux prob. d'azur. L. d'arg. et de gu.

Hack d'Alem — *Holl.* D'arg. à trois oiseaux de sin., bq., m. et cour. d'or (*Arm. v. G.*)

Hack d'Overryn. Les armes d'**Overryn de Schoterbosch.**

Hack de Waldau — *Souabe.* D'arg. à un mont isolé de six coupeaux de gu. C.: le mont, sommé d'un panache de plumes de coq de sa.

Hack (Edle von), v. **Behaghel** Edle von **Hack.**

Hackbret — *Suisse.* D'azur à deux bandes d'or.

Hacke — *Westphalie.* D'azur à une licorne d'arg.

Hacke — *P. de Juliers.* D'or à la croix de sa., ch. de neuf bes. du champ. C.: une colonne de sa., semée de bes. d'or, sommée d'un panache de pl. d'aut. de sa.

Hacke — *Holstein* (M. ét.) D'azur à une tête et col de chien d'arg., coll. de gu. C.: le meuble de l'écu.

Hacke — *Thuringe.* D'azur à deux clés d'arg., passées en saut.

Hacke — *P. de Magdebourg.* Coupé de gu. sur arg., le gu. ch. de trois étoiles d'or; à la fasce de sin., br. sur le coupé et ch. de trois glands effeuillés d'arg., les queues en bas. Cq. cour. C.: trois glands mal-ordonnés d'arg., mouv. d'une même tige de sin. L.: à dextre d'arg. et de gu., à sen. d'arg. et de sin.

Hacke — *Prusse.* Coupé, d'azur à trois étoiles rangées d'or, sur gu. plein; à la fasce d'arg., br. sur le coupé et ch. de trois glands sans tiges ni feuilles. Cq. cour. C.: une tige effeuillée, englantée de trois pièces; entre deux pl. d'aut. d'arg. — *Ou:* Coupé, d'azur à trois étoiles mal-ordonnées d'arg., sur arg. à une eau au nat. en p.; à la fasce d'arg., br. sur le coupé et ch. d'un trèfle de sin. entre deux glands effeuillés au nat. Cq. cour. C.: un trèfle entre deux glands; le tout entre deux pl. d'aut. — (Comtes, 28 juillet 1740.) Parti: au 1 d'arg. à une demi-aigle de Prusse, mouv. du parti; au 2 coupé: *a.* de gu. au lion d'or; *b.* d'arg. à deux fasces d'azur, ch. de cinq bes. d'arg., 3 et 2. Deux cq., le 1 cour. C.: 1° un vol de l'aigle de Prusse; l. d'arg. et de sa.; 2° six banderoles de gu., trois à dextre et trois à sen., attachées à des lances tortillées de gu. et d'or; l. d'or et de gu. S.: deux lions reg. d'or.

Hacke — *Prusse* (M. ét.) D'or à une branche effeuillée de sin., fruitée de trois pommes de pin mal-ordonnées du même, celle en haut penchée à dextre. C.: le meuble de l'écu. — *Ou:* D'arg. à un tronc arr. au nat., poussant deux feuilles de sin., à dextre et à sen. C.: trois lis de jardin d'arg., tigés et feuillés de sin. L. d'arg. et de sin.

Hacke — *Prusse.* Parti: au 1 d'arg. à trois crocs de sa., les deux du chef adossés; au 2 de gu. à une coupe couverte d'or. C.: 1° une pique d'arg., entre deux crocs adossés de sa.; l. d'arg. et de sa.; 2° la coupe; l. d'or et de gu.

Hacke — *Souabe.* D'arg. à deux crocs adossés de gu. C.: les crocs.

Hacke — *Bav.* D'arg. à un croc de gu., posé en bande. Cq. cour. C.: un croc de gu., posé en pal.

Hacke — *Bav., Bade, Aut.* (Barons, 29 sept. 1692.) D'arg. à deux arcs-en-ciel adossés, mouv. des flancs; composés chacun à l'int. de gu., au milieu d'or et à l'ext. d'azur. Cq. cour. C.: trois plumes de paon au nat., iss. d'un étui d'or accosté des arcs-en-ciel. L. d'arg. et de gu.

Hackeborn (Comtes et barons) — *Saxe.* D'arg. à un chien naiss. de sa., coll. de gu. C.: le chien.

Häckel — *Aut.* Parti: au 1 d'azur à une étoile d'arg.; au 2 d'or à une main de carn., parée de sa., mouv. en fasce du flanc dextre et tenant une hache de sa. en pal, le tranchant à sen. Ledit champ parti chapé-ployé d'or, à dextre aux armes du 2, à sen. aux armes du 1. Cq. cour. C.: un More iss., hab. d'azur ch. d'une étoile d'or, tort. d'or et d'azur, tenant de sa main sen. une hache de sa. en pal, le tranchant à sen. L.: à dextre d'arg. et d'azur, à sen. d'or et de sa.

Hackelberg de Landau — *Aut.* (Barons du St.-Empire, 6 oct. 1668.) Ec.: aux 1 et 4 tranché de gu. sur azur; à la bande ondée d'arg., br. sur le tranché; au 2 parti: *a.* d'arg. à une lance de tournoi de sa.; *b.* coupé, de sa. à une lance de tournoi d'arg., sur or à trois demi-ramures de cerf de sa., posées en fasces, l'une sur l'autre; au 3 parti comme au 2, mais en ordre inverse. Sur le tout de *Hackelberg* qui est coupé: *a.* d'arg. au lion naiss. de gu., mouv. du coupé, tenant un boyau au nat.; *b.* de gu. plein. Quatre cq. cour. C.: 1° un vol cont., tiercé en fasce de gu., d'arg. et d'azur; 2° le lion iss. (*Hackelberg*); 3° deux lances de tournoi, l'une de sa. et l'autre d'arg.; 4° une queue de paon au nat., les plumes disposées sur trois rangs. L. des deux premiers cq., d'arg. et de gu.; des deux autres, d'or et de sa.

Häckeleder — *Bav.* (M. ét.) D'or à un ours ramp. de sa., tenant de ses pattes une hache au nat. C.: l'ours, iss.

Hackeman — *Hambourg.* Divisé en chev. d'arg. sur gu.; au chev. de l'un en l'autre, acc. en chef de deux roses d'azur et en p. d'un fermail rond d'arg. C.: une rose d'azur; entre deux prob., coupées alt. d'arg. et d'azur.

Hackenberg — *Fribourg.* Les armes de **Hagenberg**, à *Neufchâtel.*

Hackesen — *Dan.* (M. ét.) D'azur à trois têtes de léopard d'or.

Hackett de Brooklawn — *Irl.* D'azur à trois poissons d'arg., posés en pals, rangés en fasce; au chef du sec., ch. de trois trèfles de sin. Cq. cour. C.: une aigle ép. iss. de sa., surm. d'une tiare soutenue de deux serpents entrelacés. D.: FORTITUDINE ET PRUDENTIA.

Hackfort ou **Hackvoert** — *Gueldre.* D'arg. à la fasce d'azur. Cq. timbré d'une couronne d'azur. C.: une tête et col de lévrier d'arg., coll. et languée d'azur.

Hackfort, v. **Ketel de Hackfort.**

Häckhel — *Aut.* De gu. à un homme iss., hab. d'azur, coiffé d'un bonnet du même, tenant une hache d'arg.; à la champagne bandée d'or et de sa. Cq. cour. C.: l'homme, iss.; entre un vol, coupé alt. de sa. et d'or. L. d'or et de sa.

Häckhel — *Aut.* Parti: au 1 coupé de gu. sur un mur crén. d'arg., maçonné de sa.; le gu. ch. d'un homme d'armes, iss. du mur et cont., arm. d'arg., tenant une hallebarde d'arg. au-dessus de sa tête en barre, la hache en haut; au 2 de sa. à quatre fleurs-de-lis d'arg. 3 rangées en chef et 1 posée en p. Deux cq. cour. C.: 1° l'homme d'armes iss., entre un vol coupé de gu. sur arg.; l. d'arg. et de gu.; 2° un chapeau piramidal de sa., sommé de sept pl. d'aut. (1, 2, 2 et 2) du même; l. d'or et de sa.

Häckher (von) zu Hart — *Aut.* (Conc. d'arm., 6 fév. 1523; an., 1542.) D'or à un homme, posé de profil, hab. de sa., les pieds nus, tenant de ses mains une hache au nat., en barre, devant son corps, le tranchant à dextre. C.: l'homme, posé de face, entre un vol coupé alt. d'or et de sa. L. d'or et de sa. — (Chevaliers de St.-Empire, 21 août 1773.) Les armes précédentes. C.: 1° le cimier de famille; 2° quatre pl. d'aut., alt. d'or et de sa. — (Barons, 9 avril 1812.) Les armes précédentes. Trois cq. cour. C.: 1° et 3° quatre pl. d'aut., alt. d'or et de sa.; 2° le cimier de famille.

Hacklländer — *Wurt.* (Chevaliers autrichiens, 17 mai 1863.) Ec.: aux 1 et 4 d'or à un ours ramp. de sa., soutenu d'une terrasse de sin., tenant un boyau au nat.; aux 2 et 3 d'azur au chev. d'or, ch. de trois coquilles de sa. Deux cq. cour. C.: 1° un vol cont., coupé alt. d'or et de sa.; l. d'or et de sa.; 2° un vol à l'antique, coupé alt. d'or et d'azur; l. d'or et d'azur. D.: ET SAXA CAVA [Armes du romancier, *F. W. Hacklländer.*]

Hackledt — *Bav.* (Barons, 7 oct. 1739. M. ét.) D'or à un ours ramp. de sa., soutenu d'un tertre de sin. et tenant de ses pattes une hache d'arg., emm. d'azur. Cq. cour. C.: l'ours, iss.

Hackledt — *Bav., Aut.* (An., 1532; barons du St.-Empire, 11 oct. 1787. M. ét. en 1825.) D'or à un ours ramp. de sa., soutenu d'un tertre de sin. et tenant de ses pattes une hache d'arg., emm. d'azur. Trois cq. cour. C.: 1° et 3° trois pl. d'aut., une de sa. entre deux d'or; 2° l'ours, iss.

Hackner — *Allem.* Ec.: aux 1 et 4 de sa. à un griffon d'or, tenant de ses pattes une hache d'arg.; aux 2 et 3 de gu. à la barre d'arg., ch. de trois roses du champ. Cq. cour. C.: le griffon, iss. L.: à dextre d'or et de sa., à sen. d'arg. et de gu.

Hackstein — *Holl.* D'azur à un besant-tourteau parti d'or et de sa.

Hackstein — *Westphalie.* D'azur à trois fleurs-de-lis rangées en pairie renv., les pieds appointés, surm. d'un croiss. versé, le tout d'arg.

Hacquemé — *Besançon.* D'azur à un cheval ou haquenée pass. d'arg. Cq. cour. C.: le cheval, iss.

Hacqueville — *Ile-de-Fr.* D'arg. au chev. de sa., ch. de cinq aigles d'or et acc. de trois têtes de paon d'azur.

Haddemale (van) — *Flandre.* D'azur à l'aigle d'arg.

Haddington (Comte de), v. **Hamilton-Baillie** comte **de Haddington.**

Haddo (Lord), v. **Gordon** comte **d'Aberdeen.**

Hadeln — *Han, Nassau, Waldeck* (Rec. du titre de baron en *Nassau*, 1823 et 11 sept. 1839.) De gu. à trois crémaillères d'arg., rangées en fasce. C.: trois plumes de paon au nat. D.: FACERE ET PATI FORTIA.

Hadeln (Barons) — *Prusse.* De gu. à trois crémaillères d'arg., rangées en fasce, attachées chacune par un anneau à une tige de fer, en chef, posée en fasce, du même. Cq. cour. C.: cinq plumes de paon au nat.

Hademstorf — *Han.* De gu. au saut. alésé d'arg., cant. de quatre annelets du même. C.: un vol de gu., l'aile dextre ch. d'une barre d'arg. et l'aile sen. d'une bande du même.

Hädern — *Suisse.* D'arg. à un fer de flèche de sa. C.: le fer de flèche.

Hadik de Futak — *Hongrie* (Comtes en *Hongrie*, 20 mars 1763; comtes du St.-Empire, 14 fév. 1777.) Ec.: au 1 de gu. à deux ceps de vigne courbés et adossés de sin., fruités chacun à l'ext. d'une grappe de raisins d'azur, et pamprés en bas d'une feuille du sec.; au 2 d'azur à une tour d'arg., aj. de deux pièces et ouv. de sa.; au 3 d'azur à un dextrochère, arm. d'arg., la main de carn. tenant un rameau de laurier d'or; au 4 d'or à l'aigle ép. de sa., chaque tête cour. du champ. Sur le tout de sa. au lion d'or, soutenu d'une couronne du même, tenant de sa patte dextre un sabre d'arg. et de sa sen. une tête de Turc au nat. Quatre cq. cour. C.: 1° le dextrochère; I. d'arg. et d'azur; 2° l'aigle; I. d'or et de sa.; 3° les ceps de vigne; I. de gu. et d'azur; 4° la tour; I. d'arg. et d'azur. S.: deux lions d'or.

Hadin — *Liége.* De gu. au chev. d'arg., acc. de trois étoiles (8) d'or.

Hadlicka — *Suisse.* Parti: au 1 échiq. d'arg. et de gu.; au 2 d'arg. plein. C.: deux prob., celle à dextre échiq. d'arg. et de gu., celle à sen. d'arg. plein.

Hadziewicz — *Galicie.* D'or à un rencontre de buffle de sa, accorné et bouclé d'arg. Cq. cour. C.: un lion iss. d'arg., cour. d'or, tenant un sabre d'arg., garni d'or.

Haeck — *Holl.* D'or à neuf tourt. de sa., rangés en croix. Cq. cour. C.: un lion iss. de sa.

Haeck — *Holl. sept., Gueldre.* D'arg. à trois crampons de gu.

Haeck — *Brab.* D'arg. à trois hameçons de sa., en pals, l'arête à sen.; au chef d'azur, ch. de trois étoiles d'arg.

Haeck — *Deventer.* Coupé, d'azur à trois étoiles rangées d'arg., sur sin. plein; à la fasce d'arg., br. sur le coupé, chargée d'un trèfle de sin. entre deux glands effeuillés d'or, à la coque de sin., la queue en bas, le gland dextre posé en bande et celui à sen. en barre. [Comp. **Haeke.**]

Haeck — *Flandre, Zél.* De gu. à trois têtes et cols de chameau d'arg. C.: une tête et col de chameau d'arg.

Haeck, v. **Haack.**

Haeck de Jongh — *P. d'Utrecht.* D'arg. à une ancre d'azur [V. **de Jong.**]

Haeck-Steenhart — *Zél.* Ec.: aux 1 et 4 d'azur à la fasce d'arg., acc. de trois étoiles du même, rangées en chef; aux 2 et 3 de gu. à trois têtes et cols de chameau d'arg. C.: une tête et col de bouc.

Haeck van Zoelen — *P. d'Utrecht.* De gu. à trois pals de vair; au chef d'or (*Châtillon*), ch. d'un écusson de gu., surch. d'une croix d'arg. (*Zoelen*). C.: un buste de femme, hab. de gu., cour. d'or, les bras remplacés par deux ailes d'arg.

Haeckma — *Frise.* D'arg. à un cerf ramp. de gu.

Haeckx — *Flandre.* Fascé de sa. et d'or, de quatre pièces. Cq. cour. C.: deux prob. d'or, ornées chacune dans son embouchure de trois pl. d'aut., à dextre une de sa. entre deux d'or, et à sen. une d'or entre deux de sa.

Haecx — *Anvers* (An., 11 nov. 1676.) D'or à trois crosses de sa., posées chacune en pal, rangées en fasce; à deux fasces du même, br. sur le tout. C.: les crosses; entre un vol, d'or et de sa.

Haedo — *Biscaye.* D'or à un chêne de sin., accosté de deux sangliers rampants et affr. de sa., le tout soutenu d'une mer d'azur, agitée d'arg.

Haeff (ten) — *Holl.* D'arg. à une herse de labour triangulaire de sa., sommée d'une meriette du même. C.: la meriette.

Haeff (ten), v. **ten Have** ou **ten Haaf.**

Haeff (van) — *Holl.* D'arg. à trois couronnes de gu.

Haeften (van) — *Holl.* D'arg. à deux fasces brét. et c.-brét. de sa.

Haeften (van) — *P. de Gueldre, Prov. rhén* (Barons, 17 oct. 1822.) De gu. à trois pals de vair; au chef d'or, ch. d'un lambel de sa. Cq. cour. C.: deux jambes de cheval adossées de sa., ferrées d'arg. L. d'or, d'azur et de gu. S.: deux lions de sa., arm. et lamp. de gu. [La branche, établie dans les *Prov. rhén.*, a pour S.: deux lions d'or.] [V. **Haaften.**]

Haeften (van) — *P. d'Utrecht* (An., 6 sept. 1844.) De gu. à trois pals de vair; au chef d'or, ch. d'un lambel de sa., abaissé sous un autre chef d'or, ch. d'une grue de sa. avec sa vigilance du même. Cq. cour. C.: deux jambes de cheval adossées de sa., ferrées d'arg. L. d'or, de gu. et d'azur. S.: deux lions de sa., lamp. de gu.

Haeften (van), v. **de Cocq van Haeften** et **de Craen van Haeften.**

Haegh (ten) — *Holl.* D'or à un crampon de sa., posé en pal; et une fasce du même, br. sur le crampon.

Haegh (ten) — *Arnhem.* D'or à la bande de sa., ch. de cinq étoiles d'arg. et acc. de deux roses de gu., bout. d'or. Bri. de gu. et d'or. C.: une tête et col de griffon, aux armes de l'écu. L. d'or et de gu.

Haeghen (van) — *P. de Gueldre.* D'arg. à une colonne (*zuil*) en chef à dextre, une fleur de néflier à sen., et une colonne en p., le tout de sa. C.: une tête de mort d'arg., accostée de deux bras de squelette du même, tenant un sablier au nat., soutenu de la tête de mort.

Haeghen (van der) — *Flandre.* De sin. à une ramure de cerf d'or.

Haeghen (van der) — *Flandre.* D'arg. à trois fasces de gu., acc. de trois oiseaux de sa., rangés en chef; à la barre de gu., br. sur le tout.

Haeghen (van der) ou **van der Haghen** — *Flandre.* D'or à cinq fusées de sa., accolées en fasce et touchant les flancs de l'écu. C.: une aigle iss. d'or, les ailes de sa.

Haeghen (van der), v. **van der Hagen, van der Haghen,** et **van Eesbeke** *dit* **van der Haeghen.**

Haeght (van) — *Brab.* De gu. à la bande d'arg., acc. de trois meriettes du même.

Haehnel — *Fürth* (*Bav.*) De sa. à deux demi-soleils accostés d'or. C.: un triangle, posé entre les branches d'un compas ouv. et renv., surm. des deux demi-soleils, le tout d'or.

Hael de Suntheim, v. **Häll de Suntheim.**

Haelen (van) — *Holl.* D'or à trois crémaillères de sa.

Haelken — *Amsterdam.* D'arg. à trois boules de gu.

Haeller — *Allem.* D'azur à la fasce d'or, ch. d'une fleur-de-lis de sin., acc. en chef de trois annelets rangés d'arg. et en p. de trois quartefeuilles de sin., tigées du même et posées sur un tertre aussi de sin. C.: un homme iss., hab. d'azur au rabat d'or, cour. du même, tenant les quartefeuilles.

Haem (d') — *Aix-la-Chapelle* (An., 13 juin 1738.) Ec.: aux 1 et 4 d'or à la croix de gu., ch. d'une tour sommée de trois tourelles d'arg. en abîme, et de quatre annelets du champ, posés sur les branches de la croix; aux 2 et 3 d'arg. à un double delta de sa. C.: la tour; entre deux prob., d'or et de gu.

Haemstede (van) — *Zél.* D'or au lion de gu., arm. et lamp. d'azur, l'épaule ch. d'une roue d'arg. Cq. cour. C.: une tête et col de lévrier d'arg., entre un vol d'or et d'arg.; *ou* une tête et col de cygne d'arg., tenant au bec une bague d'or.

Haen (de) — *Delft.* D'or à un coq de gu.

Haen — *Holl.* D'arg. à un coq de sa., barbé, crêté et m. de gu., acc. en chef de deux étoiles du même.

Haen (de) — *P. d'Utrecht.* D'azur à un coq chantant d'or.

Haen (de) — *Grave* (*Brab.*) (An., 6 juillet 1622.) Ec.: aux 1 et 4 d'or à un coeur de gu.; aux 2 et 3 de sin. à trois têtes de léopard d'arg., lamp. de gu. C.: une tête et col de coq au nat., crêtée et barbée d'or.

Haen (de) — *Brab.* D'or à trois coqs de sa., bq., m., barbés et crêtés de gu.

Haën de Burg-Esch — *Luxemb., Lorr.* (Chevaliers et barons du St.-Empire. M. ét. en 1776.) D'or à un coq ess. de sa. Cq. cour. C.: le coq.

Haendl, v. **Händl.**

Haene (de) — *Flandre.* De gu. à la bande d'or, ch. de trois têtes et cols de coq de sa., crêtées et barbées de gu., posées dans le sens de la bande.

Haene (van den) — *Bruxelles.* D'arg. à la bande ondée de gu., ch. de trois tours du champ, posées dans le sens de la bande.

Haenel — *Prusse* (An., 31 juillet 1868.) D'azur à une fleur-de-lis d'arg. C.: un coq d'arg.; entre un vol, d'azur et d'arg.

Haenlein — *Prusse* (An., 10 juillet 1863.) Ec.: aux 1 et 4 d'azur à une rose d'arg., bout. d'or, barbée de sin.; au 2 de gu. à une branche de chêne de sin. en bande, englantée de deux pièces d'or; au 3 de gu. à deux clés d'arg., passées en saut. L'écu bordé d'or. Sur le tout d'arg. à un coq hardi et cont. de gu. C.: 1° le coq; 2° un vol de sa.

Haer (van der) — *P. d'Utrecht.* De gu. à trois los. d'arg. C.: deux têtes et cols de dragon affr., coupées de sa. sur herm.

Haer (van der) — *Frise.* D'arg. à deux fasces brét. et c.-brét. de sa. Cq. cour. C.: une jambe de cheval au nat.; entre un vol, aux armes de l'écu.

Haer (von der) — *Westphalie.* D'azur à deux faucilles affr. d'or. C.: un vol d'azur, chaque aile ch. d'une faucille d'or, celle à dextre cont.

Haerda — *Frise.* Parti: au 1 d'or à la demi-aigle de sa., mouv. du parti; au 2 coupé: *a.* d'azur à une fleur-de-lis d'or; *b.* de gu. à une clé d'or. C.: deux pl. d'aut., de gu. et d'azur.

Haeren (van) — *P. de Drenthe.* De sa. à trois aigles d'arg.

Haeren (van) — *P. d'Overyssel.* Coupé: au 1 de sa. à trois aigles d'arg., rangées en fasce; au 2 d'arg. à un arbre terrassé de sin.

Haerlem (van) — *Amsterdam.* Fascé d'arg. et d'azur.

Haerlem (van) — *Holl. sept.* De gu. à la croix d'arg., cant. de seize merlettes du même. Cq. cour. C.: un écran circulaire aux armes de l'écu, entre un vol d'arg.

Haerlem (von) — *Mecklembourg*, orig. de *Holl.* (Barons en *Prusse*, juin 1842.) Ec.: aux 1 et 4 les armes précédentes de *Haerlem*; aux 2 et 3 de gu. à un cheval pass. d'arg. (*Assendelft*). C.: un cheval iss. d'arg., entre deux flambeaux allumés au nat. [Comp. **Harlem.**]

Haersens (van) — *P. de Groningue.* D'arg. à un dragon à quatre pieds d'azur, la queue nouée. C.: le dragon, iss.

Haersma — *Frise.* Parti: au 1 d'or à la demi-aigle de sa., mouv. du parti; au 2 coupé: *a.* d'or au lion de sa.; *b.* de sin. à trois coeurs mal-ordonnés d'or. C.: trois pl. d'aut.

Haersma (van) — *Frise, Amsterdam.* D'arg. à un chêne au nat., englanté d'or, terrassé de sin., accosté en p. à dextre d'une étoile d'or et à sen. d'une fleur-de-lis du même.

Haersma-Buma — *Frise.* Les armes de **Buma.**

Haersma de Loenga et de Heegh — *Frise.* D'or au lion de sa. C.: une branche de chêne feuillée de sin., englantée d'or.

Haersma de Tjerkwerd — *Frise.* Parti: au 1 d'or à la demi aigle de sa., mouv. du parti; au 2 d'or à une rose de gu., acc. de deux fleurs-de-lis d'arg., 1 en chef et 1 en p. C.: une fleur-de-lis d'arg.

Haersma (van) de With — *Frise* (An., 26 juillet 1840.) D'azur à deux épées de cavalerie d'arg., garnies d'or, passées en saut., les pointes en bas; acc. aux flancs et en p. de trois papillons d'arg., celui en p. posé en pal, ceux aux flancs posés en fasce et affr. Cq. cour. C.: un vol d'arg.

Haerseite (van) — *P. d'Overyssel et de Gueldre* (Rec. du titre de baron, 26 nov. 1819.) D'or à trois chev. de sa. C.: trois roseaux de sa., tigés d'or. L. d'or et de gu. S.: deux griffons d'or, arm. et lamp. de gu. D.: OMNIA TEMPUS HABET.

Haertman — *Flandre.* Coupé: au 1 d'arg. à la bande de sa., ch. de trois étoiles d'arg.; au 2 de sa. à trois bandes d'arg.

Haes (de) — *Rotterdam.* D'arg. à trois lièvres courants au nat., l'un sur l'autre, soutenus chacun d'une terrasse isolée de sin.

Haes (de) — *Rotterdam.* D'azur à un monde d'or.

Haes (de) — *Leyde.* D'arg. à un lièvre courant au nat., sur une terrasse de sin.

Haes (de) — *Holl.* D'arg. à un lièvre au nat., courant devant trois arbres de sin., le tout soutenu d'une terrasse du même.

Haes (de) — *Holl.* D'or à un lièvre ramp. de gu.

Haes — *Arnhem.* De sa. à la fasce d'or, acc. en chef de deux étoiles (6) du même. C.: un bouc iss. d'arg.

Haes (de), v. **Spruytenburgh de Haes.**

Haes de Conradsheim — *Westphalie.* De gu. à un lièvre courant d'or. C.: un lièvre assis d'or.

Haes (von) ou **von Haes von Gemmep** — *P. de Cologne* (Barons. M. ét. le 12 déc. 1697.) D'arg. au saut. de gu., cant. de quatre forces du même, les bouts en bas.

Haesbaert — *Amsterdam.* D'or à un lièvre ramp. et reg. de gu.

Haesbroeck — *Holl.* D'azur au lion d'arg., le corps ch. d'une croisette pattée de gu.

Haesbroeck — *Flandre.* D'arg. à cinq los. de gu., accolées en fasce.

Haesbyt, v. **Halsberghe.**

Haesebroeck — *P. de Zutphen.* D'arg. à un lièvre courant au nat., soutenu d'une terrasse de sin.

Haesebroek, v. **Haesebroeck.**

Haesecler — *Mecklembourg* (Nob. du St.-Empire, 1 oct. 1801.) D'arg. à un bélier d'or, pass. sur une terrasse de sin.; au chef d'azur. Cq. cour. C.: deux prob., coupées alt. d'arg. et d'azur. L. d'arg. et d'azur.

Haesecler — *Prusse, Saxe* (Nob. de *Prusse*, 31 mars 1733.) Ec.: au 1 d'arg. à une tête et col d'aigle de sa.; au 2 d'or à un drapeau de gu., posé en barre; au 3 d'or à un drapeau d'azur, posé en bande; au 4 d'arg. à un demi-vol de sa. Cq. cour. C.: un vol, l'aile dextre éc. de sa. et d'arg., l'aile sen. éc. de gu. et d'or. L. conformes aux émaux du vol. — (Chevaliers du St.-Empire, 20 janv. 1742.) Les armes précédentes, chaque drapeau ch. d'une aigle de sa. Cq. cour. C.: le vol écartelé comme ci-dessus. L. conformes aux émaux du vol [V. **Häseler.**]

Haeslein — *Nuremberg.* Coupé d'arg. sur azur; à une jeune homme iss., br. sur le coupé, hab. et coiffé d'un bonnet de l'un en l'autre, tenant de sa main dextre étendue une étoile d'arg. C.: le jeune homme iss.; entre deux prob., coupées d'arg. sur azur.

Haestert (van) — *Holl.* D'arg. à trois trèfles de sin.

Haestrecht (van) — *Rotterdam.* D'arg. à la fasce de gu., acc. en chef de trois têtes et cols de lion de sa., lamp. du sec., accostés et mouv. de la fasce, et en p. de quatre tourt. rangés de sa.

Haestrecht (van) — *P. d'Utrecht.* D'arg. à deux fasces brét. et c.-bret. de gu. (*Arkel*), acc. de trois fers de flèche de sa., rangés en chef. C.: une tête et col d'âne d'arg. *ou* de gu. [*Ou:* D'arg. à la fasce brét. et c.-brét. de gu., acc. de trois fers de flèche de sa. rangés en chef. — *Ou:* D'arg. à deux fasces brét. et c.-brét. de gu.; et une échelle d'escalade de neuf échelons de sa., posée en barre, br. sur le tout.]

Haeswindius — *Harlem.* D'or à un lièvre ram. de gu., courant sur une terrasse de sin. C.: le lièvre.

Haeykens — *Holl.* D'azur à une étoile d'or, acc de deux fleurs-de-lis d'arg., 1 en chef et 1 en p.

Häfelfinger — *Bâle.* Parti: au 1 d'or à une coupe couverte de sa.; au 2 d'azur à une main jurante d'arg., posée en pal. C.: une étoile d'or, entre un vol d'azur. L. d'or et d'azur.

Häfelin — *Baden* (*Argovie*). D'or à un homme iss. d'une marmite de sa., posée sur un tertre de sin.; ledit homme hab. d'azur, à brandebourgs d'arg., tenant de sa main dextre un sceptre d'or, la sen. appuyée sur sa hanche. C.: l'homme iss. L. d'or et de sa.

Hafenbraedl — *Bohême* (Nob. bavaroise, 11 déc. 1772; chevaliers autrichiens, 15 mai 1783; barons du St.-Empire, 10 sept. 1790.) Ec.: aux 1 et 4 parti de sa. et d'or; à deux demi-ramures de cerf de l'un à l'autre; aux 2 et 3 de gu. au lion d'arg., cour. d'or. Deux cq. cour. C.: 1° un homme d'armes, iss., tenant une épée, accosté de deux prob. coupées alt. de gu. et d'arg.; L. d'or et de sa.; 2° un homme iss., hab. d'arg., ceint et rebr. de gu., coiffé d'un bonnet pointu du même et posé entre un vol coupé alt. d'or et de sa., tenant de sa main dextre une ramure de cerf d'or; L. d'arg. et de gu.

Haff — *Nördlingen* (*Bav.*) De sa. au lion d'or, tenant une pignate d'arg. et soutenu d'un tertre de sin. C.: le lion, iss.

Häffelin — *Bav.* (Nob. du St.-Empire, 1 juin 1790; barons du St.-Empire, 2 sept. 1790. M. ét. le 27 nov. 1827.)

D'or au chev. d'azur, acc. de trois annelets de gu. Cq. cour. C.: un chev. d'azur, acc. entre ses branches d'un annelet de gu.; le tout entre un vol d'or, chaque aile ch. d'un annelet de gu. L.: à dextre d'or et d'azur, à sen. d'or et de gu.

Haffner — *Spire.* D'or à un griffon de sa. Cq. cour. C.: le griffon, iss.

Haffner — *Allem.* Coupé de gu. sur arg.; au lion de l'un en l'autre, cour. d'or, soutenu d'un tertre de sin. et tenant une pomme de grenade au nat. Cq. cour. C.: un lion iss. d'arg., cour. d'or, tenant une pomme de grenade au nat.; entre deux prob., coupées d'arg. sur gu.

Haffner de Wasselnheim [Wasselheim] — *Alsace* (Rec. du titre de baron, 6 août 1773.) De gu.; au chef palé de gu. et d'arg. de six pièces. C.: un buste d'homme barbu, hab. aux armes de l'écu, coiffé d'un bonnet pyramidal de gu., retr. d'arg., sommé de plumes de coq de sa.

Haffent (du) — *Bret.* De gu. à une colombe d'arg., bq. et m. d'or.

Haften — *Mecklembourg* (Nob. du St.-Empire, 30 déc. 1777.) De gu. à trois pals de vair; au chef d'azur, ch. d'un lambel d'arg. Cq. cour. C.: un vol d'arg. L.: à dextre d'arg. et d'azur, à sen. d'arg. et de gu. [Comp. **van Haeften.**]

Hafkenscheid — *Brandebourg.* De gu. à une pile d'arg. C.: un écusson des armes, entre un vol de gu.

Hafn — *Dan.* (M. ét.) D'arg. à trois chapeaux de gu., entourés chacun d'une corde d'or. C.: une gerbe liée d'or.

Hafner — *Allem.* D'azur à la bande de sa., ch. d'un lion léopardé d'or, cour. du même et acc. de deux vases à deux anses d'or, chaque vase rempli de trois roses de gu., tigées et feuillées de sin. Cq. cour. C.: un lion iss. d'or. L. d'or et de sa.

Hafner — *Allem.* De pourpre à un double hanap d'or, accosté de deux étoiles d'arg. et surm. d'une autre étoile d'arg.; le champ chapé-ployé, à dextre d'azur au lion cont. d'or, cour. du même, tenant de sa patte sen. une hache d'arg., à sen. de sa. à un bouquetin ramp. d'arg. Deux cq. cour. C.: 1° un bouquetin iss. et cont. d'arg.; L. d'arg. et de sa.; 2° un lion iss. d'or, cour. du même, tenant de sa patte dextre une hache d'arg.; L. d'or et d'azur.

Hafner — *Aut.* (Chevaliers du St.-Empire, 3 avril 1629.) Tranché de gu. sur arg.; à la bande d'azur, br. sur le tranché et ch. de trois têtes de lion d'or, celle du milieu cour. du même. Cq. cour. C.: un lion iss. d'or, cour. du même; entre deux prob. coupées, à dextre de gu. sur arg., à sen. d'or sur azur. L.: à dextre d'or et d'azur, à sen. d'arg. et de gu.

Hafner de Sunthelm, v. **Schwelbrun** *dit* **Hafner de Sunthelm.**

Haffhersen — *Dan.* (M. ét.) D'arg. à une rose de gu. C.: une femme iss., hab. de gu., supp. de ses mains au-dessus de sa tête une rose de gu.

Haga — *Schiedam.* D'arg. à un ours de sa., assis à sen., enchaîné à une colonne au nat., posée à dextre; le tout soutenu d'une terrasse de sin. Cq. cour. C.: l'ours iss., entre un vol d'arg.

Haga — *Frise.* Parti: au 1 d'or à la demi-aigle de sa., mouv. du parti; au 2 coupé: *a.* d'azur à une fleur-de-lis d'or; *b.* d'arg. à trois trèfles de sin.

Haga de Harthausen — *Bâle.* D'or à deux crocs adossés de gu. C.: les crocs.

Hagaaeus — *Arnhem.* D'azur à un senestrochère, paré de gu. et d'arg., mouv. du canton sen. de la p., tenant une branche de rosier de sin., fleurie de deux roses, celle à dextre d'arg. et celle à sen. de gu. C.: la branche de rosier, posée en pal, entre deux banderoles coupées alt. d'or et d'azur, attachées à des piques de sa. L. d'or et d'azur.

Hage ou **Haga** — *Amsterdam.* D'azur à la croix d'arg., cant. de quatre meriettes du même.

Hage — *Rotterdam.* D'arg. à une croix alésée, cant. dans les angles de quatre bill., et acc. de trois autres bill., 2 en chef et 1 en p., le tout de gu. C.: un écureuil croquant une noix, au nat.

Hage (van der) — *Amsterdam.* D'arg. à deux bandes abaissées de sin., acc. en chef d'un lambel de trois pendants d'azur.

Hagedoorn — *P. d'Overyssel.* D'arg. à un arbre triplement étagé de sin., terrassé du même. C.: l'arbre.

Hagedoorn ou **Heghdorn** — *P. de Gueldre et de Clèves.* D'arg. à une flèche de gu., posée en bande la pointe en haut. Cq. cour. C.: deux flèches de gu., posées en chev. renv., les pointes en haut.

Hagek de Rosenfels — *Bohême* (Nob. du St.-Empire, 3 fév. 1631.) Parti: au 1 d'or à la demi-aigle d'azur, cour. du champ; au 2 d'azur à trois roses de gu., bout. d'or, rangées en pal. Cq. cour. C.: un vol de sa., l'aile dextre ch. d'une barre d'azur et l'aile sen. ch. d'une bande du même, surch. d'une rose de gu., bout. d'or. L.: à dextre d'or et de sa., à sen. d'arg. et de gu.

Hägelsbach — *Souabe.* D'arg. à deux fasces d'azur. C.: un annelet de sa., orné à l'entour de plumes d'arg. et soutenu d'un coussin de gu.

Hagelsheimer *dit* **Heidt** — *Augsbourg.* De sa. à la bande d'arg., ch. d'une flèche de gu., posée dans le sens de la bande. C.: une tête et col de chien braque de sa., ch. d'un pal d'arg., surch. d'une flèche de gu. en pal.

Hagelstein — *Flandre.* D'arg. au lion de gu., arm., lamp. et cour. d'or, acc. de deux croisettes du même, 1 en chef et 1 en p., et de deux fleurs-de-lis d'azur en flancs.

Hageman — *Holl.* D'arg. à un arbre terrassé de sin., accosté de deux renards affr. de gu., ramp. contre le fût.

Hageman — *Holl.* D'or à trois roses de gu.; au chef de sa., ch. d'un lion iss. d'arg.

Hagemann — *Mecklembourg* (Nob. du St.-Empire, 15 mars 1777.) Ec.: aux 1 et 4 d'or à la fasce de gu., ch. d'un trèfle de sin.; aux 2 et 3 d'arg. à une aigle de sa. Cq. cour. C.: l'aigle. L.: à dextre d'arg. et de gu., à sen. d'arg. et de sin.

Hagemeier *dit* **de Niebelschütz** — *Prusse* (An., 4 fév. 1843.) Les armes de **Niebelschütz.**

Hagemeister — *Livonie, Esthonie, Courlande* (An., 18 nov. 1692.) Tranché: au 1 d'or à trois roses d'azur, posées en demi-orle; au 2 de sa. à un phéon d'or. Cq. cour. C.: deux bras, arm. au nat., lisérés d'or, les mains de carn. supp. une rose d'azur. L.: à dextre d'or et de sa., à sen. d'or et d'azur.

Hagemeister — *Pom. Armes anc.:* D'arg. à une rose de gu., barbée de sin. Cq. cour. C.: trois roses de gu., tigées et feuillées de sin. — (An., 1756.) D'azur à la croix ondée d'arg., ch. en abîme d'une rose de gu., bout. d'or. Cq. cour. C.: la rose, tigée et feuillée de sin.; entre un vol coupé, à dextre d'arg. sur azur, à sen. de gu. sur arg. L. conformes aux émaux du vol.

Hagemeister — *Stralsund.* Parti de gu. et d'arg.; à une rose de l'un en l'autre, barbée de sin. Cq. cour. C.: la rose.

Hagemeister — *Stralsund.* Coupé: au 1 de gu. à deux étoiles d'or; au 2 d'or à une rose de gu., tigée et feuillée de sin., accostée de deux boutons de rose, tigés et feuillés de sin., le tout mouv. d'un chicot au nat., posé en fasce. Cq. cour. C.: deux fois deux étoiles d'or, l'une sur l'autre, alternant avec trois roses de gu., tigées et feuillées de sin., les deux roses extérieures ayant à l'extérieur de leur tige un bouton de rose de gu. L. d'or et de gu.

Hagemeister de Heinrichshof — *Pom.* D'arg. à une rose de gu., tigée et feuillée de sin., accostée de deux boutons de rose de gu., tigés et feuillés de sin., le tout mouv. d'un chicot au nat. posé en fasce. C.: les meubles de l'écu, moins le chicot. L. d'arg. et de gu.

Hagemeister de Hohenselchow — *Pom.* Coupé de gu. sur or, à la fasce d'azur, br. sur le coupé; le gu. ch. de deux étoiles d'or et l'or de trois roses de gu., tigées et feuillées de sin., celle du milieu en pal, les deux autres br. en saut., le tout mouv. d'un chicot de sin., posé en fasce. Cq. cour. C.: les roses tigées et feuillées, sans chicot. L. d'or, de gu. et d'azur.

Hagemeister de Schmietkow — *Stralsund* (M. ét. en 1811.) Parti de gu. et d'arg.; à une rose de l'un en l'autre, bout. de l'un en l'autre, barbée de sin. Cq. cour. C.: la rose, entre un vol coupé alt d'arg. et de gu.

Hagen (ter) — *P. d'Overyssel.* D'arg. à un croiss. de gu., acc. de trois meriettes d'azur. Bri. de gu. et d'arg. C.: le croiss., entre un vol d'arg.

Hagen (van) — *Londres.* D'arg. à trois trèfles de sin. C.: un trèfle de sin., entre un vol d'arg.

Hagen — *Amsterdam.* D'arg. à la croix alésée de gu., acc. de huit carreaux du même, rangés en saut.

Hagen — *Holl.* D'or à une tête et col de boeuf de sa. C.: la tête de boeuf.

Hagen — *Holl.* D'azur à trois los. d'arg. C.: un chapeau d'azur, retr. d'arg., sommé d'un vol à l'antique du même; *ou*, un vol, d'azur et d'arg. (*Arm. v. G.*)

Hagen (Barons) — *Prov. rhén.* D'or à la fasce de gu., acc. de quinze bill. couchées du même, 5 et 4 en chef, et 3, 2 et 1 en p. Cq. cour. C.: un vol, aux armes de l'écu.

Hagen — *Han.* D'arg. à un tronc posé en fasce, duquel s'élèvent sept flammes, celle du milieu supé-

rieure, le tout au nat. **C.:** le meuble de l'écu. **L.** d'arg. et de gu.

Hagen — *Berlin* (An., 16 juin 1871.) D'azur à un fer de flèche d'arg., posé en bande. **C.:** un panache de six pl. d'aut., ch. de la Croix de fer.

Hagen — *Pom., Nassau, Bâle* (Rec. du titre de baron, 1812.) D'azur à un croiss. figuré et tourné d'or, percé d'une flèche de gu., en fasce, la pointe à sen.; le croiss. acc. de six étoiles du sec., 3 rangées en chef, les 3 autres en p., 2 et 1. Cq. cour. **C.** *anc.:* trois plumes de coq.: d'azur, d'arg. et de gu. **C.** *mod.:* trois pl. d'aut.: d'or, d'arg. et d'azur. **L.** d'or et d'azur.

Hagen — *Pom.* (Comtes du St.-Empire, 26 mai 1741.) D'azur à un croiss. figuré tourné d'arg., percé d'une flèche du même, en fasce, acc. de cinq étoiles du sec., 3 en chef et 2 en p. Trois cq. cour. **C.:** 1° une aigle ép. iss. de sa., les ailes ch. de demi-trèfles d'or, chaque tête cour. du même; 2° trois plumes de coq de sa.; 3° une aigle iss. d'arg., bq., m. et languée d'or. **L.** d'or et d'azur. **T.:** deux sauvages, ceints et cour. de lierre.

Hagen (Barons) — *Prusse.* Parti: au 1 d'or à une force d'arg., les bouts en haut; au 2 d'arg. à deux clés à l'antique de sa., adossées, les pannetons en haut. A une vergette componée de cinq pièces de sa. et d'arg., br. sur le parti. **C.:** 1° un vol d'arg.; 2° un vol d'arg., ch. de deux fasces de sa. **L.** d'arg. et de sa.

Hagen — *Prusse* (Ren. et conf. de nob., 1 juin 1743.) Ec.: au 1 d'azur à une tête et col de l'aigle de Prusse; aux 2 et 3 d'azur à un cor-de-chasse d'or, lié de gu., l'embouchure à dextre; au 4 d'azur à un membre d'aigle de sa. L'écu bordé d'or. Cq. cour. **C.:** un vol, coupé alt. d'or et de sa. **L.** d'arg. et d'azur.

Hagen — *Saxe* (Barons du St.-Empire, 11 juillet 1761.) Ec.: aux 1 et 4 d'azur à un cor-de-chasse d'or, lié et vir. du même l'embouchure à dextre; aux 2 et 3 d'arg. au lion de gu., cour. d'or, celui du 3 cont. Deux cq. cour. **C.:** 1° le lion du 3, iss., supp. de ses pattes le cor-de-chasse du 1; **L.** d'or et d'azur; 2° le lion du 2, supp. de ses pattes un cor-de-chasse pareil à ceux de l'écu, l'embouchure à sen.; **L.** d'arg. et de gu.

Hagen — *Saxe* (Comtes du St.-Empire, 29 juin 1792.) Parti d'un trait, coupé de deux autres, qui font six quartiers: aux 1 et 6 d'azur à un cor-de-chasse d'or; aux 2 et 5 d'arg. au lion de gu., cour. d'or; au 3 d'or à la fasce de gu., acc. de dix-huit bill. couchées de sa., en chef 5 et 4 et en p. 5 et 5; au 4 d'arg. à l'aigle de sa. Trois cq. cour. **C.:** 1° et 3° un lion iss. de gu., cour. d'or, tenant un cor-de-chasse d'or, le lion du 1 cont.; 2° un vol aux armes du 3 (sauf que la fasce n'est acc. que de dix bill., en chef 3 et 2 et en p. 3 et 2.) **L.:** du 1er cq., d'or et d'azur; du 2, d'or et de gu.; du 3, d'arg. et de gu. **S.:** deux lions reg. de gu.

Hagen — *Saxe.* Ec., d'azur plein, et d'arg. à une fleurs-de-lis de gu.; à la bande d'or, br. sur le tout. Cq. cour. **C.:** un homme iss., hab. de gu., coiffé d'un bonnet pointu du même, retr. d'arg., tenant un sabre du même; entre deux prob., d'or et d'azur. **L.:** à dextre d'arg. et de gu., à sen. d'or et d'azur.

Hagen — *Mecklembourg, Holstein.* D'or à une tête et col d'ours de sa., languée et arr. de gu. Cq. cour. **C.:** le meuble de l'écu, sommé de trois plumes de paon au nat.

Hagen — *Souabe.* D'or à quatre fers-à-cheval de sa., 2 et 2, les bouts en haut. **C.:** un chapeau piramidal de gu., retr. d'arg., sommé d'un panache de plumes de coq de sa.

Hagen — *Windsheim* (*Bav.*) Coupé de sa. sur or à un avant-bras, paré de sa., rebr. d'or, mouv. en pal d'un tertre de sin. à la p. de l'écu et tenant un bouquet de roses de gu., br. sur le sa. **C.:** les meubles de l'écu.

Hagen — *Aut.* D'azur à un fer de flèche d'arg., posé en bande. Cq. cour. **C.:** trois plumes de paon au nat.

Hagen (vom) — *Pom.* (M. ét. en 1634.) Parti: au 1 d'azur à deux bandes ondées d'arg.; au 2 de gu. à neuf bes. d'or, 2, 2, 2, 2 et 1. **C.:** une femme iss., hab. au nat., cour. d'or. **L.:** à dextre d'or et de gu., à sen. d'arg. et d'azur.

Hagen (vom) — *Prusse, Saxe* (Comtes, 10 juillet 1803.) Ec.: aux 1 et 4 d'or à une force d'arg., les bouts en haut; au 2 d'arg. à deux fasces de sa.; au 3 d'arg. à deux crochets renv. et adossés de sa. Sur le tout un écusson d'arg., bordé d'or et ch. d'une aigle de Prusse tenant sceptre et globe et ch. sur la poitrine du chiffre F. R. du même, surm. d'une couronne royale. Trois cq. cour. **C.:** 1° un vol, l'aile dextre aux armes du 1, la sen. aux armes du 3; 2° l'aigle de Prusse; 3° un vol aux armes du 2. **L.:** à dextre d'or et de sa., à sen. d'arg. et de sa. **T.:** deux chevaliers, tenant chacun une hallebarde, la visière levée, le casque panaché d'arg. et de gu., la cuirasse ornée d'une écharpe de gu. en bande [Depuis la collation de la charge d'échanson héréditaire du duché de Magdebourg, le 15 oct. 1840, le 4e quartier est remplacé par un champ de gu., ch. d'un hanap double d'or.]

Hagen (van den) — *Holl.* D'or à trois oiseaux de sa., bq. et m. de gu.

Hagen (van der) — *Clèves.* Parti: au 1 d'or à un arbre doublement étagé de sin., terrassé du même; au 2 de sa. au lion d'arg., arm., lamp. et cour. d'or.

Hagen (van der) — *Amsterdam.* Coupé: au 1 de gu. à trois flèches d'or, posées en pals, rangées en fasce; au 2 d'or à deux fasces de gu.

Hagen (van der) — *Amsterdam.* D'arg. à deux bandes abaissées de sin., acc. en chef d'un lambel d'azur.

Hagen (van der) ou van der Haeghen — *P. de Gueldre et d'Utrecht, Flandre.* Ec.: aux 1 et 4 d'arg. à trois fasces de sa. (quelquefois fascé d'arg. et de sa); aux 2 et 3 d'azur à trois fleurs-de-lis d'arg. Brl. de sa. et d'arg. **C.:** deux pattes d'ours de sa., onglées de gu., les griffes en haut. **L.** de sa. et d'arg. (**D.:** AMORE, MORE, ORE, RE, pour la branche de Flandre.)

Hagen (van der) — *Bois-le-Duc.* D'arg. à un arbre au nat., à deux branches qui se recourbent.

Hagen (van der) van den Heuvell — *P. d'Utrecht.* Ec.: aux I. et IV. d'or à une épée d'arg., garnie de sa., la pointe en bas, acc. de trois collines de sin. (*van den Heuvell*); aux II. et III. les armes de *van der Hagen*, qui sont éc.: aux 1 et 4 d'arg. à trois fasces de sa.; aux 2 et 3 d'azur à trois fleurs-de-lis d'arg. **C.:** 1° une colline de sin.; **L.** d'or et de sin. (*van den Heuvell*); 2° deux pattes d'ours de sa., onglées de gu., les griffes en haut; **L.** de sa. et d'arg. (*van der Hagen*).

Hagen (Barons **von der**) — *Brandebourg.* De gu. à deux clous de teste d'or, posés en chev. renv., passés ensemble dans deux annelets du même, l'un sur l'autre, le tout surmonté d'une couronne à neuf perles. Cq. cour. **C.:** une femme iss., les cheveux épars, sommée d'une couronne à neuf perles, hab. de gu., tenant de sa main dextre trois roses de gu., tigées et feuillées de sin., la sen. appuyée sur sa hanche. *Manteau* à l'int. et à l'ext. d'herm., relevé de cordons de gu., bouppés d'or.

Hagen *dit* **Geist** — *P. de Halberstadt.* D'or à trois cornes de bouquetin de sa. **C.:** une queue de paon au nat.

Hagen de Hagenegg — *Carinthie.* D'arg. à un rencontre de boeuf de sa. Cq. cour. **C.:** une tête et col de boeuf de sa.

Hagen de Hagenfels — *Bav.* (An., 14 nov. 1837.) Parti: au 1 d'azur à une faucille cont. d'arg.; au 2 de gu. à trois feuilles de chêne de sin., posées en fasces, la tige à dextre, l'une sur l'autre. Cq. cour. **C.:** un avant-bras, paré d'azur, la main de carn. tenant la faucille; le bras senestré d'un demi-vol de gu., ch. des feuilles de chêne. **L.:** à dextre d'arg. et d'azur, à sen. d'or et de gu. [Les mêmes armes ont été portées par une branche en *Moravie*, qui obtint la nob. de *Bohême* le 16 déc. 1719 et le titre de chevalier en *Bohême* le 9 avril 1735.]

Hagen zur Motten, v. **de la Haye des Mottes.**

Hagen-Pribern — *Silésie.* D'azur à un chicot au nat., posé en bande, acc. de trois écrevisses de gu., posées chacune en barre, 1 en chef et 2 en p., les queues vers le chicot. **C.:** une femme iss., les cheveux épars, hab. d'azur, tenant de chaque main trois roses de gu., tigées de sin.

Hagen de Tärnberg (Chevaliers) — *Aut.* Tranché: au 1 d'or au lion de gu.; au 2 d'azur à un arbre sec au nat., posé sur un tertre de gu. Cq. cour. **C.:** un vol, l'aile dextre d'azur, les plumes ext. d'or, l'aile sen. de gu., les plumes ext. d'arg. **L.:** à dextre d'arg. et de gu., à sen. d'or et d'azur.

Hagenau — *Aut.* Coupé d'or sur gu.; à une branche d'épines au nat., posée en pal, br. sur le tout.

Hagenau-Zaliński — *Prusse.* D'azur à une rose de gu. Cq. cour. **C.:** une patte d'aigle de sa., onglée d'or, la serre en haut, devant une queue de paon au nat.

Hagenau (von und zu), v. **Sagittarius von und zu Hagenau.**

Hagenbach — *Bâle.* D'arg. à une licorne saillante d'or, iss. d'un rang de dix peupliers de sin. à sen., le tout soutenu d'un tertre de gu. Brl. de gu. et d'or. **C.:** un licorne iss. d'or. **L.** d'or et de gu.

Hagenbach — *Suisse.* Cinq points d'arg., équipollés à quatre de gu. C.: un buste d'homme, posé de profil, les cheveux d'or tressés, hab. aux armes de l'écu, coiffé d'un bonnet albanais aux armes de l'écu, retr. d'arg.

Hagenbach, v. **Wittstat** *dit* **Hagenbach.**

Hagenbeeck — *Holl.* De gu. à trois annelets d'or. Cq. cour. C.: un écusson des armes, entre un vol de gu. (*Arm. v. G.*)

Hagendoorn — *P. d'Overyssel.* Les armes de **Hagedoorn.**

Hagendorn — *Görlitz* (Conc. d'arm., juillet 1834.) Parti: au 1 d'arg. à un arbuste d'épines au nat., terrassé de sin.; au 2 de sa. plein. Cq. cour. C.: un homme iss., hab. d'arg., ceint d'une écharpe flottante du même, tenant de sa main dextre un arbuste d'épines au nat.

Hagendorn — *Souabe, Suisse.* De gu. à deux pals d'arg. C.: un écran aux armes de l'écu, sommé de trois plumes de paon au nat.

Hagendorn — *Suisse.* Parti: au 1 échiq. d'arg. et de gu.; au 2 de sa. plein. C.: un chapeau pyramidal aux armes de l'écu, sommé d'un panache de plumes de coq de sa.

Hagenest — *Saxe.* D'azur à une rose formée de douze pl. d'aut. d'arg., mouv. d'un bouton d'or. C.: sept pl. d'aut., alt. de gu. et d'arg.

Hagenow — *Pom.* (Ren. de nob., 1802.) D'azur à un chevalier, iss. de la p., arm. de toutes pièces d'arg., le casque panaché du même, tenant de sa main dextre une pique, la sen. appuyée sur sa hanche. Cq. cour. C.: trois pl. d'aut., une d'arg. entre deux d'azur.

Hagenow — *Pom.* (Ren. de nob., 9 déc. 1853.) Ec.: aux 1 et 4 de gu. à un tronc d'arbre au nat., posé sur un tertre de sin., surm. d'une rose d'arg. et accosté de deux pattes d'aigle de sa., onglées d'or, les serres en haut (*Hagenow* ancien); aux 2 et 3 d'arg. à un chevalier, iss. par les genoux, arm. de toutes pièces, tenant une lance et une épée, le casque panaché de trois pl. d'aut., une d'arg. entre deux d'azur (*Hagenow* moderne). C.: 1° les pattes d'aigle du 1, entre deux plumes de paon au nat. (*Hagenow* ancien); 1. d'or et de gu.; 2° trois pl. d'aut., une d'arg. entre deux d'azur (*Hagenow* moderne); 1. d'arg. et d'azur. D.: RASTLOS VORWÄRTS

Hagens — *Holl.* Ec.: aux 1 et 4 de sa. au lion d'arg.; aux 2 et 3 d'arg. à une marmite de sa.

Hagens — *Bav., Prov. rhén.* (Nob. du St.-Empire, 24 mai 1772.) D'azur à un chêne au nat., posé sur un tertre de sin., le fût passé dans une couronne d'or. Cq. cour. C.: une étoile d'or, entre un vol d'arg. L. d'or et d'azur.

Hagens (van) — *Bois-le-Duc, P. de Juliers.* De gu. à deux mains d'aigle adossées d'arg. Cq. cour. C.: un vol d'arg.

Hager — *Livonie.* D'azur à un buste d'homme, hab. d'or, iss. d'une couronne du même, la tête tort. d'or et sommée de trois pl. d'aut., une d'azur entre deux d'or.

Hager — *Saxe-Weimar* (Nob. du St.-Empire, 27 juin 1792.) Coupé: au 1 d'arg. à un ours naiss. de sa., coll. et bouclé d'arg., tenant une rose de gu., bout. d'or, tigée de sin. (sans feuilles); au 2 parti: *a.* d'or à la fasce d'azur; *b.* de gu. plein. Cq. cour. C.: l'ours iss.

Hager — *Francfort s/M.* Parti de gu. et d'or; à une étoile d'arg. en chef sur le gu., une étoile pareille en chef sur l'or, et une troisième étoile de l'un en l'autre en p., br. sur le parti. C.: un homme iss., hab. de gu., tenant de sa main dextre un chicot au nat. L. d'or et de gu.

Hager — *Bav.* (M. ét.) D'arg. à une écrevisse de gu., posée en bande. C.: un demi-vol, aux armes de l'écu.

Hager — *Gratz* (*Styrie.*) D'or à un demi-vol de sa. Cq. cour. C.: le demi-vol.

Hager von und zu Allentsteig [Altensteig] — *Aut. Armes anc.* De sa. à un loup ramp. d'arg. — (Barons du St.-Empire, 12 janv. 1671. M. ét. le 25 oct. 1821.) Ec.: aux 1 et 4 d'or à un brandon de sa., allumé au nat., en bande; aux 2 et 3 de gu. à une étoile d'or, bordée d'azur. Sur le tout un écusson cour. d'or, aux armes de *Geyller*, qui sont éc. de gu. et d'or. Trois cq. cour. C.: 1° un vol cont., aux armes du 1; 2° un vol coupé alt. de gu. et d'or; 3° un vol à l'antique, aux armes du 2. L. d'or et de gu.

Haget — *Guyenne, Gasc.* D'or à un palmier de sin., cant. de quatre épées de gu., garnies d'or.

Haggenberg — *Neufchâtel* D'azur à deux cornes de bouquetin adossées d'arg., mouv. d'un tertre de trois coupeaux de sin. en p.

Haggenmacher — *Winterthur.* De gu. à un V et un A de sa., entrelacés, acc. de trois étoiles mal-ordonnées d'or, et d'un tertre de trois coupeaux de sin. en p. C.: un buste d'homme, hab. de gu., l'habit ch. d'un V et d'un A entrelacés. L. d'or et de gu.

Haggerston — *Northumberland* (Baronet, 15 août 1643.) D'azur à la bande coticée d'arg., ch. de trois bill. de sa., posées dans le sens de la bande. C.: un lion léopardé d'arg.

Haggerty — *New-York.* D'arg. à un arbre arr. de sin., fûté de gu.; au chef d'azur, ch. de deux martinets du champ.

Hagbe, v. **Haga.**

Hagbelin ou **Hagbelmck** — *Flandre.* D'azur au chev. d'arg. — *Gui.* Ec.: aux 1 et 4 d'azur au chev. d'arg.; aux 2 et 3 d'or à trois têtes de cheval de sa.

Hagben (van der) — *Flandre.* De sa. à la croix ancrée d'arg. C.: un dragon allé d'arg., recouvert d'une housse de sa., ch. à dextre et à sen. de la croix de l'écu.

Hagben (van der) — *Flandre* (M. ét. le 14 août 1768.) D'arg. à trois hures de sanglier de sa., défendues du champ. Cq. cour. C.: une hure de sanglier de sa., devant un bosquet de sin. S.: deux chiens braque, celui à dextre d'arg. et celui à sen. de sa., recouverts de manteiets de l'un à l'autre. D.: GENEROSE ET INTREPIDE.

Hagben (van der), v. **van der Haeghen.**

Haghuys (ten) — *Holl.* D'arg. au chev. de sa., acc. de trois feuilles de houx de sin., les tiges en bas.

Hagke de Schilfa (Barons) — *Saxe.* D'azur à deux clés d'arg., passées en saut. Cq. cour. C.: un vol de gu. (*ou*, un vol d'azur et d'arg.)

Hägler — *Bâle.* Coupé: au 1 d'or au lion léopardé d'azur, lamp. de gu.; au 2 d'azur à trois glands d'or, posés en éventail, mouv. d'un chicot du même en fasce. Cq. cour. C.: un lion iss. d'azur, lamp. de gu., tenant de ses pattes trois glands d'or, mouv. d'une même tige.

Hagmann — *Esthonie* (Nob. du St.-Empire, 2 oct. 1769.) Ec.: aux 1 et 4 de gu. à trois étoiles mal-ordonnées d'arg.; au 2 d'azur à un sauvage de carn., ceint et cour. de lierre, tenant une massue, la tête en bas; au 3 d'azur à un arbre terrassé au nat. Cq. cour. C.: deux branches d'olivier de sin., posées en chev. renv. L.: à dextre d'arg. et de gu., à sen. d'arg. et d'azur.

Hagn — *Aut.* De gu. à un crampon de sa. Cq. cour. C.: un vol à l'antique, aux armes de l'écu. L. de gu. et de sa.

Haga — *Bav., Prusse* (An., 25 fév. 1769.) Taillé: au 1 de gu. au signe du Taureau (♉) d'or, surm. d'une étoile du même; au 2 d'arg. à une tête et col de taureau cont., au nat. Sur le tout d'or à un cerf naiss. au nat., mouv. d'une eau aussi au nat. Cq. cour. C.: le cerf iss., adextré d'un arbre sec; le tout entre un vol, coupé alt. d'azur et de gu. L. d'arg. et de gu.

Hagoort (van) — *Holl.* Ec.: aux 1 et 4 d'or à une crémaillère de sa., posée en pal, accostée de deux renards affr. de gu., ramp. contre la crémaillère; aux 2 et 3 d'arg. au lion de sa. Brl. de gu. et d'or. C.: un renard iss. de gu. L. d'or et de gu.

Hähnerledt — *Souabe.* D'arg. à trois boules de gu. C.: deux cornes de bouquetin, de gu. et d'arg.

Hahlen (Barons) — *Aut.* Coupé: au 1 d'arg. à un buste d'homme, hab. de gu., coiffé d'un bonnet albanais de sa., retr. d'or, houppé du même, mouv. du coupé; au 2 de gu. plein. C.: le buste. L. d'arg. et de gu.

Hahn — *Holl.* Parti: au 1 d'arg. à un coq de gu.; au 2 d'azur plein.

Hahn — *Westphalie.* D'azur à un coq hardi d'arg., cour. d'or. C.: le coq, entre un vol d'azur.

Hahn — *Hesse* (An., 18 août 1821.) De gu. à un coq d'arg., pass. sur un pont de trois arches du même, s'élevant d'une eau au nat. Cq. cour. C.: trois pl. d'aut., une d'arg. entre deux de gu.

Hahn — *Francfort s/M.* D'or à un coq de gu., posé sur un tertre de sin. C.: le coq. L.: à dextre d'azur et de gu., à sen. d'azur et d'arg.

Hahn — *Prusse* (An., 17 mai 1806.) De sa. à un coq d'or, crêté et barbé de gu., posé sur une terrasse isolée de sin.; l'écu bordé du sec. C.: un tube de canon d'or, iss., posée en pal, allé d'arg., ces ailes abaissées. S.: un griffon et un lion, tous deux reg., au nat., arm. et lamp. de gu.

Hahn — *Pom.* D'arg. à un coq hardi de gu. C.: le coq.

Hahn — *Silésie* (An., 13 fév. 1748.) Parti: au 1 d'arg. à un demi-vol cont. de sa.; au 2 d'azur à un coq

Digitized by Google

hardi de sa., crêté et barbé de gu. C.: le demi-vol cont. L. d'arg. et d'azur.

Hahn — *Mecklembourg* (Nob. du St.-Empire, 6 déc. 1788; barons du St.-Empire, 25 nov. 1803. M. ét. le 17 juin 1805.) Coupé: au 1 d'or à un coq au nat.; au 2 échiq. de sa. et d'arg. Cq. cour. C.: le coq; entre deux prob., coupées alt. de sa. et d'or. L.: à dextre d'or et de sa., à sen. d'arg. et de sa.

Hahn — *Mecklembourg* (Comtes du St.-Empire, 7 sept. 1802.) D'arg. à un coq hardi de gu. Cq. cour. C.: le coq de l'écu. L. d'arg. et de gu. T.: deux chevaliers, la visière levée, le casque panaché d'arg. et de gu.; tenant chacun une épée abaissée. D.: PRIMUS SUM QUI DEUM LAUDAT.

Hahn — *Saxe.* D'arg. à un coq de gu. C.: le coq, accosté de deux roseaux.

Hahn — *P. d'Erfurt* (Nob. du St.-Empire, 26 juillet 1693.) Ec.: au 1 d'azur à un soleil d'or; au 2 de gu. à un coq de sa.; au 3 d'arg. à une force de sa.; au 4 d'azur à un château de gu., sur un rocher au nat. Cq. cour. C.: un coq de sa., tenant de sa patte dextre levée une couronne de feuillage de sin. L. d'arg. et de gu.

Hahn (Barons) — *Courlande, Livonie, Esthonie.* D'arg. à un coq hardi de gu. Cq. cour. C.: le coq.

Hahn — *Esthonie.* D'arg. à un coq hardi de gu., soutenu d'une couronne de laurier de sin., au centre de laquelle est posée une tulipe du sec., tigée et feuillée du troisième. C.: un coq hardi de gu.

Hahn — *Bav.* (Chevaliers, 4 mars 1767.) D'or à un coq chantant et hardi de sa., posé sur un tertre de sin. Cq. cour. C.: une corne de buffle d'arg., ch. de trois barres ondées de sa.

Hahn — *Aut.* Tranché de sa. sur arg.; à un coq de gu., br. sur le tout. C.: un vol à l'antique bandé de sa. et de gu., de quatre pièces.

Hahn — *Berne.* De gu. à un coq hardi et chantant d'or, posé sur un tertre de sin. C.: le coq.

Hahn de Klitzimck — *Misnie.* Parti: au 1 d'arg. à la demi-aigle de sa., cour. d'or, mouv. du parti; au 2 de gu. à un coq d'arg., cour. d'or, perché sur une branche de tilleul feuillée de sin. Cq. cour. C.: un coq d'arg., cour. d'or, entre un vol de sa., chaque aile ch. d'une rose de gu. L.: à dextre d'arg. et de sa., à sen. d'arg. et de gu.

Hahndl, v. Händl.

Hahnebohm — *Courlande.* D'or à un coq hardi de gu. Cq. cour. C.: un coq iss. de gu., dans l'attitude d'une aigle héraldique.

Hahnefeld — *Prusse.* D'azur à un coq au nat., percé d'une flèche, et acc. de six étoiles d'or, rangées en orle. C.: le coq.

Hahnenfeldt — *Courlande.* Coupé d'or sur gu.; à un coq hardi de sa., br. sur le coupé, tenant en son bec un ver, et accosté de deux étoiles de sa. sur le gu. C.: le coq. L. d'or, de gu. et de sa.

Hahnensche — *Silésie.* D'arg. à un coq hardi de gu., bq. et m. d'azur. C.: le coq, devant une colonne d'or, sommée d'une queue de paon au nat.

Hahnke — *Berlin* (An., 8 nov. 1836.) D'arg. au lion de gu.; le champ chapé-ployé d'azur, ch. à dextre d'une croix alésée d'or et à sen. de trois étoiles d'or, 2 et 1; au chef de l'écu de gu., ch. d'une épée d'arg., posée en barre, garnie d'or.

Hahnreith — *Bav.* D'or à un coq de sa., bq. d'or, crêté et barbé de gu., posé sur un tertre au nat. C.: le coq.

Haibo — *Bav.* (Rec. de nob., 20 déc. 1813.) Ec.: aux 1 et 4 de gu. à un griffon d'arg.; aux 2 et 3 d'azur à une fleur-de-lis d'or. Cq. cour. C.: le griffon, iss. L.: à dextre d'arg. et de gu., à sen. d'or et d'azur.

Haid (ab der) — *Suisse.* D'arg. à une tête et col de buffle de sa., languée et bouclée de gu. C.: le meuble de l'écu.

Haid de Haidenberg — *Allem.* D'azur à une tête et col d'homme, posée de profil, tort. d'arg. et de gu., hab. d'arg. et soutenue d'un tertre de sa. Cq. cour. C.: six banderoles, à dextre une d'or entre deux de sa., à sen. une d'arg. entre deux de gu. L.: à dextre d'or et de sa., à sen. d'arg. et de gu.

Haidel — *Bohême.* Ec.: aux 1 et 4 de sa. à un griffon d'or; aux 2 et 3 d'or à une aigle de profil de sa., le vol levé. Cq. cour. C.: une étoile de sa.; entre un vol, coupé alt. de sa. et d'or.

Haidelberg — *Thurgovie.* D'azur à trois fermaux en losange d'or. C.: un ours arrêté au nat.

Haiden — *Allem.* D'arg. à un homme iss., hab. de sa., au rabat d'arg., ceint d'or, tenant de sa main sen., devant son corps, une pique d'or, arm. d'un fer de flèche d'arg., posée en bande. C.: l'homme iss.

Haiden von und zum Dorff — *Allem.* D'arg. à un homme iss., hab. de gu. à brandebourgs d'or, coiffé d'un bonnet albanais de gu., retr. du même, bouppé d'or, décochant une flèche d'un arc. L. d'or et de gu.

Haidenkhofen — *Bav.* (M. ét.) D'arg. à une ramure de cerf de sa. C.: la ramure.

Haidenreich — *Carinthie.* Coupé: au 1 d'arg. à un homme iss., hab. de gu., coiffé d'un chapeau comique du même, les bras étendus, tenant de sa main dextre un flambeau, et de sa sen. un arc et une flèche; au 2 de sa. à quatre bandes d'arg. Cq. cour. C.: l'homme du 1, br. sur un vol de sa. L.: à dextre d'arg. et d'azur, à sen. d'or et d'azur.

Haidenreich — *Styrie, Tirol.* Coupé: au 1 parti d'or et de sa., à un homme iss., br. sur le parti, hab. d'azur, tenant de sa main dextre un faisceau de flèches d'or et de sa sen. un arc d'or et des flèches du même; au 2 de gu. à deux barres d'arg. C.: l'homme iss.; entre un vol d'or, et de sa. L.: à dextre d'arg. et de gu., à sen. d'or et de sa.

Haidenreich de Gräsitz — *Misnie.* D'arg. à trois épis mal-ordonnés et effeuillés de sin., mouv. d'une même tige. Cq. cour. C.: un homme iss., hab. de gu., ceint d'arg., coiffé d'un chapeau pointu de gu., tenant de sa main dextre les épis de l'écu.

Haider — *Bav.* (Conc. d'arm., 9 mai 1631.) Ec.: aux 1 et 4 d'arg. à un homme iss., hab. de gu., coiffé d'un bonnet triangulaire du même, tenant de sa main dextre une massue d'or; aux 2 et 3 d'azur à un croissant d'or, surm. d'une étoile du même. Cq. cour. C.: l'homme iss. L.: à dextre d'arg. et d'azur, à sen. d'arg. et de gu.

Haidler — *Allem.* Coupé: au 1 de sa. au lion léopardé, supp. de ses pattes une gerbe iss. d'une couronne, le tout d'or; au 2 losangé d'arg. et de gu. Cq. cour. C.: le lion, iss., entre un vol coupé, à dextre de sa. sur or, à sen. de gu. sur arg. L. conformes aux émaux du vol.

Haidt de Haidegg — *Styrie.* Ec.: aux 1 et 4 d'or à la demi-aigle de sa., cour. d'or, mouv. du parti; aux 2 et 3 coupé d'azur sur gu.; au lion d'or, cour. du même, br. sur le coupé. Sur le tout d'azur à une sirène à deux queues et sans bras, de carn., cour. d'or. Cq. cour. C.: 1° une aigle cont. de sa., cour. d'or; l. d'or et de sa.; 2° une Turc iss., hab. d'azur, et d'une jupe palée de gu. et d'arg., coiffé d'un turban d'or panaché d'une pl. d'aut. de gu., tenant de sa main dextre un cimeterre d'arg., garni d'or, et de sa sen. un bouclier à nombril d'azur; l. de gu. et d'azur.

Hale (la) de Bellegarde — *Meine.* D'arg. à trois bandes de sa.

Hall — *Nördlingen* (*Bav.*) Tranché d'azur sur or; à un griffon de l'un en l'autre. C.: deux prob. d'or, ch. chacune d'une fasce d'azur.

Hallbronner — *Bav.* (Nob. du St.-Empire, 5 déc. 1765.) Ec.: aux 1 et 4 d'azur à une fontaine d'arg., jaillissante de quatre jets; aux 2 et 3 de gu. à la demi-aigle d'or, cour. du même, mouv. du parti. Cq. cour. C.: un jeune homme iss., hab. de gu., supp. de sa tête la fontaine, qu'il tient de ses deux mains; le tout entre deux pl. d'aut. coupées, à dextre d'azur sur arg., à sen. de gu. sur or. L. conformes aux émaux des pl. d'aut.

Hallbronner — *Bav.* Ec.: aux 1 et 4 d'azur à une fontaine d'arg., jaillissante de deux jets et posée sur une terrasse d'arg.; aux 2 et 3 d'or à une rose de gu. Cq. cour. C.: le cimier des armes précédentes, entre un vol aux armes du 2. L.: à dextre d'arg. et d'azur, à sen. d'or et de gu.

Hallfingen — *Souabe* (M. ét.) Parti-emmanché d'arg. et de gu., de deux pièces et une demie. C.: un cygne iss. d'arg., bq. de gu., le vol levé aux armes de l'écu.

Hallily — *Cambr.* De gu. à une bande de fusées d'or.

Halm — *Allem.* D'azur à un sauvage de carn., ceint et cour. de lierre, brandissant un sabre d'arg., garni d'or, et posé sur un tertre de sin. Cq. cour. C.: le sauvage. L.: à dextre d'or et de gu., à sen. d'arg. et d'azur.

Halmb — *Franconie.* Ec. de gu. et d'arg.; à la fasce d'azur, br. sur le tout et ch. des lettres I A M d'arg. C.: une fleur-de-lis d'azur; entre deux prob., coupées alt. de gu. et d'arg. L.: à dextre d'arg. et d'azur, à sen. d'arg. et de gu.

Halmb (Chevaliers) — *Allem.* D'arg. à une rose de gu., barbée de sin.; à la bord. d'azur. Deux cq. cour. C.: 1° une colombe cont. d'arg., tenant en son bec un rameau d'olivier du même: l. d'arg. et de gu.; 2° un bras, arm. d'arg., la main de carn. empoignant un sa-

bre; entre un vol, coupé alt. d'azur et d'arg.; l. d'arg. et d'azur.

Haimberger — *Aut.* (Barons, nov. 1856.) Ec.: au 1 d'azur à une Thémis, au nat.; au 2 d'or à un livre ouv. au nat.; au 2 de gu. à trois étoiles d'or; au 4 d'azur à un griffon d'arg., tenant une clé d'or. Trois cq. cour. C.: 1° le livre ouv.; 2° la Thémis; 3° le griffon. D.: LABOR OMNIA VINCIT.

Haimbl — *Allem.* D'or à un bélier pass. de sa. Cq. cour. C.: le bélier, iss.

Haimenhoven — *Souabe.* De gu. à un cheval saillant d'arg., sellé d'or, bridé de gu. C.: une tête et col de cheval d'arg., bridée de gu.

Haimhausen — *Bav.* (Anciennement *Viehpeck de Hauboldspach*, nob. du St.-Empire, 3 janv. 1572; concession du nom de *von Haimhausen*, 20 sept. 1615.) D'arg. à un jeune homme iss., posé de front, hab. de gu., les épaules relevées de bouillons d'arg., l'habit boutonné d'arg., ceint d'or, au rabat du même, la tête tort. d'arg., mouv. d'un tertre de sa. et tenant de sa main dextre étendue un pain d'or. C.: deux bras parés d'azur, rebr. d'arg., relevés de bouillons d'arg., les mains de carn. tenant ensemble un pain d'or. L. d'arg. et de gu. — (Barons bavarois, 2 juin 1671; comtes du St.-Empire, 30 juin 1692. M. ét. le 16 janv. 1793.) Ec.: aux 1 et 4 d'arg. à une aigle de sa., bq., m. et cour. d'or, soutenue d'un tertre de trois coupeaux de sin.; l'aigle du 1 cont. (augmentation de 1692); aux 2 et 3 de gu. à une tour carrée d'arg., munie d'une porte de sa. et de cinq fenêtres du même, 3 et 2, couverte d'un toit pointu de gu. et sommée de deux cheminées d'arg. (*Haimhauser*). Sur le tout les armes de famille, sauf que le tertre de sa. est remplacé par une terrasse du même. Trois cq. cour. C.: 1° l'aigle (sans tertre); 2° deux bras, parés d'azur, rebr. d'arg., les mains de carn. tenant ensemble un pain de couleur brunâtre; 3° une licorne saillante d'arg., entre un vol à l'antique d'azur (*Haimhauser*). L.: à dextre d'arg. et d'azur, à sen. d'arg. et de gu. [V. **Berchem de Haimhausen** et **Butler-Clonebough** *dit* **Haimhausen.**]

Haimhauser — *Bav.* (M. ét.) De gu. à une tour carrée d'arg., munie d'une porte de sa. et de cinq fenêtres du même, 3 et 2, couverte d'un toit pointu de gu. et sommée de deux cheminées d'arg. C.: une licorne saillante d'arg., entre un vol à l'antique d'azur.

Haim — *Windsheim* (*Bav.*) Tranché d'arg. sur gu.; au lion de l'un en l'autre. C.: un lion iss. de gu.; entre deux prob., coupées alt. de gu. et d'arg.

Hainault (de) — *Brab.* (An., 23 mai 1758.) Ec.: aux 1 et de sa. au chev. d'arg., acc. en chef de deux lions affr. du même; aux 2 et 3 d'or au chev. de gu., acc. de trois aumonières de pourpre.

Hainaut (Anciens comtes de). D'or au lion de sa., arm. et lamp. de gu. Cq. cour. C.: un chapeau pyramidal fascé contre-fascé de gu. et d'arg., sommé de plumes de coq de sa. *Cri:* HAYNAULT AU NOBLE COMTE!

Hainaut (de) — *Hainaut.* Chevronné d'or et de sa., de six pièces.

Hainberger — *Styrie.* D'arg. à deux fleurs-de-lis au pied coupé d'azur, l'une sur l'autre, les pieds opposés et réunis. Cq. cour. C.: un demi-vol, aux armes de l'écu.

Haineque — *Tour., Ile-de-Fr.* D'arg. à une ancre de sa., acc. en chef de deux étoiles de gu.

Haindel — *Pom.* D'azur à un coq d'arg., crêté et barbé de gu. Cq. cour. C.: le coq.

Haindel (Barons) — *Styrie, Alsace.* De sa. à un coq hardi d'arg., bq. et m. d'or, crêté et barbé de gu., posé sur un tertre de trois coupeaux de sin. Cq. cour. C.: le coq. L. d'arg. et de sa.

Haindl — *Aut.* De sa. à deux hoaes au nat., emm. d'or, passées en saut., surmontant un tertre de trois coupeaux d'or en p.

Haines — *Allem.* Parti: au 1 de gu. à un coq ess. d'arg., tenant en son bec une bague d'or, posé sur un tertre de sin. et tenant de sa patte dextre un drapeau d'azur, ch. de deux faux d'or, passées en saut.; au 2 coupé: *a.* d'or à une coquille d'arg.; *b.* d'azur à une marque de marchand d'or, composée d'un 4, adextré d'un E et senestré d'un H, le tout réuni, et acc. en chef à dextre d'un annelet d'or. Cq. cour. C.: les meubles du 1. L.: à dextre d'arg. et de gu., à sen. d'or et d'azur.

Hainisch — *Allem.* Coupé: au 1 d'azur à un griffon pass. d'or, tenant une hallebarde d'arg., posée sur son épaule; au 2 d'arg. à une grenade de guerre d'azur, allumée en quatre endroits de gu., 1, 2 et 1. Cq. cour. C.: un coq tenant de sa patte dextre une pique, au nat., en bande; entre deux prob. coupées, à dextre de gu. sur arg., à sen. d'or sur azur. L. conformes aux émaux des prob.

Hainisch *dit* **Hennisch** — *Allem.* D'arg. au chev. de gu., surm. d'un soleil d'or et acc. en p. d'un cep de vigne, accolé à son échalas, fruité de trois grappes de raisins, le tout au nat. S.: deux aigles reg. au nat.

Hainpuecher — *Allem.* De sa. à la barre d'arg.; à un lynx ramp. au nat., cour. d'or, la tête posée de front, br. sur le tout et tenant de ses pattes une branche de tilleul de sin. Cq. cour. C.: trois pl. d'aut.: de sa., d'arg. et d'or. L.: à dextre d'arg. et de sa., à sen. d'arg. et de gu.

Hainrichen — *Allem.* Tranché: au 1 de sa. au lion d'or; au 2 de gu. à la bande d'arg. C.: le lion, iss. L.: à dextre d'or et de sa., à sen. d'arg. et de gu.

Hainricher — *Ratisbonne.* D'azur à un bouquetin ramp. d'arg., soutenu d'un tertre de trois coupeaux, celui du milieu d'arg., les deux autres de gu. C.: le bouquetin, iss.; entre deux prob. coupées, à dextre d'arg. sur gu., à sen. d'or sur azur. L. conformes aux émaux des prob.

Hainsky ou **Hanski** — *Pol., Pom.* Les armes de **Gozdawa.**

Hainspeckh — *Ratisbonne.* Taillé-ondé d'arg. sur sa. C.: deux prob. de sa. semées d'étoiles d'arg., et ornées chacune dans son embouchure d'une pl. d'aut. d'arg.

Haintz — *Aut.* Parti: au 1 d'or à une vis d'arbalète de sa., posée en pal; au 2 de sa. à une étoile d'or. C.: l'étoile; entre un vol, coupé alt. d'or et de sa.

Haintz de Haintzendorf — *Prusse.* Ec.: aux 1 et 4 coupé: *a.* d'azur à trois pensées mal-ordonnées d'arg., tigées de sin.; *b.* parti d'azur et de sa., à une feuille de chêne d'or, br. sur le parti; ledit parti chapé-ployé, à dextre d'arg., à sen. d'or; aux 2 et 3 d'or au lion de gu. Cq. cour. C.: un vol, l'aile dextre taillée de sa. sur or, à la barre d'azur, br. sur le taillé et ch. d'une rose d'arg.; l'aile sen. tranchée d'or sur sa., à la bande d'azur, br. sur le tranché et ch. d'une rose d'arg. L.: à dextre d'or et de sa., à sen. d'arg. et de gu.

Haintzen — *Allem.* Tiercé en pal: au 1 taillé de gu. sur arg.; au 2 de sa. à deux fleurs-de-lis d'or, l'une sur l'autre; au 3 tranché de gu. sur arg. Cq. cour. C.: un vol de gu., l'aile dextre ch. d'une barre d'arg. et la sen. d'une bande du même, surch. chacune d'une rose de gu. L.: à dextre d'or et de sa., à sen. d'arg. et de gu.

Haintzinger — *Allem.* Coupé: au 1 de sa. à un léopard naturel, iss., mouv. du coupé; au 2 fascé d'arg. et d'azur, de quatre pièces; à un pélican avec sa piété, au nat., br. sur le fascé. C.: le léopard iss. L.: à dextre d'or et de sa., à sen. d'arg. et d'azur.

Haintzlin — *Augsbourg.* D'azur à une proboscide d'arg., mouv. d'une couronne d'or, le dos longé d'une crête d'arg. ornée de trois pl. d'aut. du même. C.: les meubles de l'écu.

Hainville — *Lorr.* D'or à la croix ancrée de gu.

Hainzel — *Augsbourg.* De gu. à une épée d'arg., garnie d'or, posée en bande, la pointe en bas. C.: l'épée, posée en pal, la pointe en haut; entre deux prob., coupées alt. d'arg. et de gu.

Hairen (van) — *Dordrecht.* D'or à un membre d'aigle de gu., la serre en bas.

Hais — *France.* D'arg. au lion de sa., arm. et cour. d'or, acc. de trois molettes du sec.

Hais (des) de Ferval — *Norm.* D'azur à trois fasces d'arg.

Haisermann — *Wasserburg* (*Bav.*) (Conc. d'arm., 1696.) Fascé d'azur et d'or, de quatre pièces; à un homme de carn., br. sur le tout, placé dans un feu de gu., et tenant de chaque main des flammes du même. Cq. cour. C.: un homme iss. de carn., embrassant deux prob. d'or et d'azur, enflammées chacune dans son embouchure de gu. L. d'or et d'azur

Haiste — *Norm.* D'azur au lion d'arg.

Haitnow — *Thurgovie.* Ec. d'or et de gu. C.: deux cornes de buffle, coupées alt. d'or et de gu.

Haitsma — *Frise.* Coupé: au 1 de gu. à une rose d'arg.; au 2 d'azur à un trèfle d'or. C.: trois pl. d'aut.: d'or, d'azur et d'arg.

Hajenius — *Frise.* Ec.: au 1 un oiseau volant, les ailes abaissées; aux 2 et 3 cinq points de ..., équipollés à quatre de ...; au 4 une fasce entée. C.: un vol.

Hak — *Dan.* (M. ét.) Ec. en saut. de sa. et d'arg. C.: une banderole coupée de sa. sur arg., entre six pennons, trois de chaque côté, dont un de sa. entre deux d'arg.

Hak — *Dan.* (M. ét.) Ec. en saut. d'azur et d'or; à un trèfle de sin., br. en abîme.

Hakansson — *Suède* (Barons, 1809. M. ét. en 1813.)

Digitized by Google

D'arg. à un arbre terrassé de sin., le fût enflé de trois couronnes d'or; le champ chapé-ployé, à dextre d'azur à une clé d'or posée en barre, le panneton en haut à sen., et à sen. de gu. à un caducée d'or, posé en bande. L'écu bordé d'or. Deux cq. cour. C.: 1° une faucille d'or, posée en pal, entre deux pl. d'aut.: d'azur et de gu.; 2° un chiffre de deux C affr. et entrelacés, rayonnants, le tout d'or. T.: à dextre un paysan, hab. de sa., coiffé d'un chapeau du même, les bas d'arg., tenant de sa main dextre un bâton du même, appuyé sur le sol; à sen. une grue d'arg., tenant de sa patte sen. un faisceau des licteurs d'or, la hache à sen.

Hake — *Han.* D'arg. à deux cornes de bouquetin adossées de sa. Cq. cour. C.: les meubles de l'écu, entre un vol coupé alt. d'arg. et de sa. S.: deux bouquetins d'arg., accornés de sa., la tête posée de face. D.: NIL DESPERANDUM.

Hake ou **Hacke** — *Saxe.* D'arg. à trois crocs renv. de sa., les deux du chef adossés. C.: trois crocs rangés de sa.

Häkel — *Bav.* D'or à deux haches de sa., passées en saut. Cq. cour. C.: un chapeau piramidal de sa., le retroussé aux armes de l'écu, sommé de plumes de coq de sa.

Hakenberg — *Aut.* De sa. à un croc d'arg., posé en pal.

Hakonsen — *Dan.* (M. ét.) D'azur à une étoile d'or, surmontant un croiss. du même.

Hakonsen — *Dan.* (M. ét.) D'azur à un écusson ovale d'arg., encadré de roses d'arg. et de gu. alternant; ledit écusson ch. d'une femme iss., hab. de gu., cour. d'or, les cheveux épars, les mains appuyées sur ses hanches. C.: l'écusson encadré, ch. de la femme iss.

Hakosteen — *Holl.* Coupé: au 1 d'azur à une étoile d'or, posée au canton dextre du chef; au 2 d'arg. à un cheval naiss. de sa., mouv. d'une terrasse de sin.

Hakunsen — *Dan.* (M. ét.) D'arg. à un demi-vol abaissé de sa.

Hal (van) — *Rotterdam.* De gu. à trois roses d'arg.

Halama de Giczyn [Gitschin] — *Silésie* (Barons, 1742.) Coupé: au 1 de sa. à trois têtes et cols de coq de gu., percées chacune d'une flèche d'or; au 2 d'or à un coq de gu., le col percé d'une flèche d'or. Cq. cour. C.: le coq du 2. L.: à dextre de sa. et d'or, à sen. de gu. et d'or.

Halbachs — *Nuremberg.* D'arg. à deux bouquetins adossés de sa., les têtes affr., chaque bouc n'ayant qu'une seule patte de devant et de derrière. C.: un diable iss. de sa., ayant des pattes de bouc au lieu de bras.

Halberstadt (Barons) — *Prusse, Mecklembourg.* De gu. à un croiss. tourné d'arg. Cq. cour. C.: un croiss. montant d'arg., sommé d'une queue de paon au nat.

Halbertsma — *Frise.* Parti: au 1 d'or à la demi-aigle de sa., mouv. du parti; au 2 coupé: *a.* d'arg. vêtu de gu.; à un bras au nat., posé en fasce, mouv. du flanc sen, br. sur le tout et tenant une plume à écrire; *b.* de sin. à trois trèfles d'arg. C.: un trèfle d'arg.

Halberr — *Augsbourg.* D'arg. à un roc d'échiquier de sa. C.: le meuble de l'écu.

Halbhuber barons **de Festwill** — *Silésie* (Barons, 2 juillet 1854.) Ec.: aux 1 et 4 d'arg. à un rocher, mouv. d'une mer agitée et sommé d'un château, entouré d'un mur crén., le tout au nat.; aux 2 et 3 d'azur à une croix latine d'arg., surm. d'une étoile du même. Trois cq. cour. C.: 1° et 3° trois pl. d'aut., une d'arg. entre deux d'azur; 2. d'arg. et d'azur; 3° une aigle de sa., bq., m. et cour. d'or, la poitrine ch. d'un trèfle d'arg.; L. d'arg. et de sa. S.: deux lions d'or.

Halbout — *Brab.* D'azur à trois flanchis d'arg.

Halbout — *Flandre.* D'azur au saut. d'or, cant. de quatre fleurs-de-lis du même.

Halbritter de Rittersburg — *Bav.* (Nob. du St.-Empire, 20 janv. 1554.) Coupé: au 1 de gu. à deux fasces d'or; au 2 d'azur à une autruche cont., la tête retournée à dextre, au nat., tenant en son bec un fer-à-cheval d'or et posée sur une terrasse de sin. Cq. cour. C.: trois pl. d'aut.: de gu., d'or et d'azur. L.: à dextre d'or et de gu., à sen. d'arg. et d'azur.

Haldenberg — *Bav., Tirol* (M. ét.) D'arg. à une force de gu., posée en bande, les bouts en haut. C.: le meuble de l'écu, en bande, soutenu d'un bonnet ou chapeau de tournoi de gu., retr. d'arg.

Haldenberg, v. **Ibach de Haldenberg.**

Haldenstein — *Suisse.* D'arg. à une corne de bouquetin renv. de sa. C.: une corne de bouquetin de sa.

Haldenstein — *Suisse.* D'azur à deux cornes de bouquetin d'arg., dans la position de proboscides. C.: les cornes.

Halder — *Bav.* D'arg. à la fasce de sa. Cq. cour. C.: deux prob. de sa.

Halder — *St.-Gall.* D'or à un chaudron de gu., à cornière de sa. C.: un homme iss., hab. de gu., retr. d'or, au rabat du même, tenant de ses mains la cornière élevée au-dessus de sa tête.

Halder — *St.-Gall.* Tranché: au 1 d'azur à un cerf courant en bande d'or; au 2 d'arg. à la fasce de gu., ch. d'une étoile d'or. C.: un cerf iss. d'or. L.: à dextre d'or et d'azur, à sen. d'arg. et de gu.

Halder (van) — *Holl.* Parti: au 1 de sa. à deux fasces d'arg.; au 2 d'arg. à trois têtes de lion de gu. cour. d'or.

Halder de Mellenberg — *Bav.* (Conf. de la noblesse du St.-Empire, 13 nov. 1730.) Ec.: aux 1 et 4 d'arg. à la fasce de gu., ch. d'une étoile d'or (*Halder*); aux 2 et 3 d'azur à un cerf ramp. d'or, celui du 3 cont. fasté en p. d'or à un faisceau de trois flèches de gu. Deux cq., le 2 cour. C.: 1° un bonnet pointu, la pointe recourbée à dextre, tiercé en fasce d'or, de gu. et d'arg. retr. d'herm., le gu. ch. de l'étoile du 1; L. d'arg. et de gu.; 2° le cerf du 2, iss.; entre deux prob. coupés, à dextre d'arg. sur gu., à sen. d'azur sur or; L. d'or et d'azur.

Halder d'Olstatt — *Bav.* (M. ét.) De sa. à la bande tranchée d'arg. et de gu. C.: deux prob. aux armes de l'écu (sur celle à dextre la bande est transformée en barre.) L. d'arg. et de sa.

Haldermannstetten — *Souabe.* Tiercé en pairle renv.: à dextre d'arg., à sen. d'or, et en p. d'azur. C.: une tête et col de chien braque d'arg., coll. et bouclé d'or. L.: à dextre d'or et d'azur, à sen. d'arg. et d'azur.

Haldimand — *Yverdon. Armes anc.:* D'azur à un soleil d'or, acc. en chef de deux étoiles (8) d'arg. — *Armes mod.:* D'azur au chev. d'herm., acc. de trois molettes (8) d'arg. C.: un bras, paré d'azur, la main de carn. tenant un javelot en fasce, la pointe à dextre.

Haldolf — *Nuremberg.* D'arg. à trois verges de gu., une en pal et deux en saut., chacune ornée à chaque bout d'une plume de paon au nat., celle posée en pal soutenue d'un tertre de gu. C.: les meubles de l'écu. L. d'arg. et de gu.

Haldon (Baron), v. **Palk** baron **Haldon.**

Halecki chevaliers **de Nordenhorst** — *Galicie* (Rec. de nob., 1782 et 13 avril 1817; chevaliers, 23 sept. 1857.) De gu. à la fasce d'azur, bordée d'arg. et ch. de trois étoiles du même; la fasce acc. en chef d'une hache vivrée alésée d'arg. sommée d'un fer de flèche du même, et en p. de six épées d'arg., garnies d'or, posées 3 et 2, passées en saut. C.: 1° une aigle de gu., percée d'une flèche d'arg., en fasce; L. d'arg. et de gu.; 2° un bras, arm. au nat., tenant une épée d'arg., garnie d'or; L. d'arg. et d'azur.

Halegoat (du) de Kergreo'h — *Bret.* D'azur au lion morné d'or. D.: KER GUEN HAG HALEOUK (*Blanc comme du seule*).

Halegoat (du) de Lanhével — *Bret.* D'azur au lion d'arg., acc. de trois coquilles du même.

Halem d'Ilksee — *Oldenbourg.* D'azur au chev. d'or, acc. en chef de deux roses d'arg., bout. d'or, et en p. d'un oiseau d'arg., bq. et m. d'or. C.: deux pl. d'aut. d'azur. L. d'or et d'azur. — (Nob. du St.-Empire, 27 juin 1792.) Ec.: aux 1 et 4 de gu. à deux bras, arm. d'arg., opposés, iss. de nuées d'arg. mouv. des flancs, et se donnant la main; aux 2 et 3 de sa. à une grue d'arg. avec sa vigilance d'or, posée sur une terrasse d'arg., la grue du 3 cont. Sur le tout les armes de famille, surmontées d'une couronne d'or. Cq. cour. C.: les meubles du 2, entre deux pl. d'aut. d'azur. L.: à dextre d'or et d'azur, à sen. d'arg. et de gu.

Halen (van) — *Brab.* De gu. au lion d'or, arm. lamp. et cour. d'azur. C.: la tête du lion, entre un vol de sa. *Cri:* MIRABELLO!

Halencourt, v. **Hallencourt.**

Halenich, v. **Palmich.**

Halenus — *Bav.* (Nob. du St.-Empire, 10 sept. 1743.) Parti: au 1 d'azur à un sauvage de carn., ceint et cour. de lierre, tenant de sa main dextre un arbre arr. de sin.; au 2 de gu. à trois chev. d'or. Cq. cour. C.: le sauvage, iss., empoignant l'arbre. L.: à dextre d'arg. et d'azur, à sen. d'or et de gu.

Hales de Beakesbourne — *Kent* (Baronet, 11 juillet 1660. M. ét. le 12 avril 1824.) De gu. à trois flèches d'or, arm. et empennées d'arg., rangées en fasce, les pointes en bas. C.: un bras, arm. au nat., garni d'or, environné d'un ruban de gu., la main de carn. tenant une flèche de l'écu. D.: VIS UNITA FORTIOR.

Hales de Coventry — *Kent* (Baronet, 23 août 1660. M. ét. vers 1812.) Les armes précédentes.

Hales de Woodchurch — *Kent* (Baronet, 23 juin

1641. M. ét. au mois d'août 1692.) Les armes précédentes.

Halewyck (van) — *Bruxelles.* D'azur à deux chev. d'or, acc. en p. d'un grelot du même. **C.:** le grelot.

Halewyn — *Holl.* Taillé d'or sur arg.; à six los. d'azur, aboutées en barre, br. sur le taillé; l'or ch. d'une croix pattée alésée de gu., mouv. du flanc dextre; l'arg. ch. de quatre fasces d'azur.

Halewyn ou **Halluin** — *Flandre* (Ducs français, mai 1587; branche ét. en 1566.) D'arg. à trois lions de sa., arm. et lamp. de gu., cour. d'or (*ou* arm., lamp. et cour. d'or). Cq. cour. **C.:** un lion de l'écu, iss.; *ou*, ce lion, iss., entre un vol-banneret d'arg. et de sa.; *ou*, un lion de l'écu, iss. d'une cuve d'herm. et accosté d'un vol-banneret du même (*ou* d'arg. et de sa.) *Cri:* HALEWYN! HALEWYN! **T.:** deux anges.

Halewyn, v. Despierres *dit* **de Halewyn, et Terresteyn van Halewyn.**

Halfmays — *Bruxelles.* Parti-émanché d'arg. et de gu.; au fr.-q. d'or à la fasce d'azur, acc. en chef d'un lion naiss. de gu., arm. et lamp. d'azur, mouv. de la fasce.

Halfsch — *Westphalie.* D'arg. à un poisson de sa., posé en pal. **C.:** le poisson; entre un vol, de sa. et d'arg.

Halford de Welham — *Leicestershire* (Baronet, 27 juin 1796. M. ét.) D'arg. à un lévrier pass. de sa.; au chef d'azur, ch. de trois fleurs-de-lis d'or. **C.:** une tête et col de lévrier de sa., coll. d'or.

Halford de Wistow — *Leicestershire* (Baronet, 18 déc. 1641. M. ét. le 21 juillet 1780.) Les armes précédentes.

Halford de Wistow — *Leicestershire* (Baronet, 27 sept. 1809.) D'arg. à un lévrier pass. de sa.; au chef d'azur, ch. d'une rose d'arg. entre deux fleurs-de-lis d'or; au canton d'herm., ch. d'un bâton d'Esculape au nat., surm. d'une couronne d'or, composée alt. de fleurs-de-lis et de croix pattées. **C.:** 1° les meubles du canton; 2° une tête et col de lévrier de sa., coll. d'or. **D.:** MUTAS INGLORIUS ARTES

Halfwassenaer d'Onsenoort — *Brab. sept.* (Admis au corps équestre du *Brab. sept.*, 28 août 1814. M. ét. dans les mâles le 14 août 1853.) Parti: au 1 d'arg. plein; au 2 coupé: *a.* de gu. à la fasce d'or; *b.* d'azur à trois croiss. d'arg. [Jusqu'au commencement du 19e siècle, cette maison portait les armes écartelées de *Wassenaer*, chargées en surtout de celles de la seigneurie de *Nieuwkuik-et-Onsenoort* qui sont de sa. au chef d'or, ch. de deux roues de gu. On trouve encore d'azur à trois croiss. d'or, avec les armes de ladite seigneurie en cœur.]

Halgeot (du), v. du Halegeat.

Halicourt — *Berry.* D'arg. à trois flammes de gu.

Halle — *Galicie.* Ec.: aux 1 et 4 d'or à trois trèfles de sin.; aux 2 et 3 de gu. au chev. d'or. Cq. cour. **C.:** trois pl. d'aut.: de sin., d'arg. et de gu. **L.:** à dextre d'arg. et de sin., à sen. d'arg. et de gu.

Halifax (Comte et marquis **de**), v. **Montagu** comte **de Halifax** et **Saville** marquis **de Halifax.**

Halifax (Vicomte), v. **Wood** vicomte **Halifax.**

Haling — *Liége.* Taillé d'azur sur or; à la barre de gu., br. sur le taillé, soutenue d'une bande de gu. sur l'or; l'azur ch. d'un lion naiss. d'or, lamp. de gu., mouv. de la bande.

Halisich ou **Alisich** — *Serbie.* De gu. à trois bandes d'arg., ch. chacun d'un lion léopardé du champ. **C.:** un lion iss. de gu., cour. d'or, la tête sommée d'une queue de paon au nat.

Halka de Ledóchow, v. Ledóchowsky.

Halke — *Prusse.* Parti d'arg. et de gu.; à une rose de l'un en l'autre, acc. de trois pignates de sa.

Halkerton (Lord), v. **Falconer** lord **Halkerton.**

Halkett — *Han.* (Barons, 18 juin 1862.) Ec.: aux 1 et 4 de sa. à trois plies d'arg., dirigées vers la p.; au chef de gu., ch. d'un léopard d'or (*Halkett*); au 2 d'or à trois croiss. de gu., enclos dans un double trécheur fleur. et c.-fleur. du même (*Seton*); au 3 d'arg. à une fasce ondée de sa., et une loutre naiss. au nat., cour. de gu., mouv. de ladite fasce (*Meldrum*). Cq. cour. **C.:** une tête et col de faucon au nat., surm. de la **D.:** FIDES SUFFICIT. **L.** d'arg. et de sa. **S.:** deux faucons au nat., cour. d'or, coll. de couronnes de laurier de sin.

Halkett de Pitfirrane — *Ecosse* (Baronet, 1697.) De sa. à trois plies d'arg., dirigées vers la p.; au chef de gu., ch. d'un léopard d'or. **C.:** une tête et col de faucon, au nat., surm. de la **D.:** FIDES SUFFICIT. **S.:** deux faucons au nat., longés et grilletés d'or. **D.:** HONESTE VIVO.

Hall — *Alsace.* De sa. à une roue de moulin d'arg.; à la bord. d'or. Cq. cour. **C.:** la roue.

Hall — *Schwäbisch-Hall* (*Wurt.*) Coupé d'or sur gu. **C.:** deux prob., coupées d'or sur gu.

Hall — *Souabe, Suisse.* De gu. à la bande d'arg. ch. de trois boules (*ou* roses) du champ. **C.:** un buste d'homme, posé de profil, hab. de gu., tort. d'arg. et de gu.

Hall (Comtes) — *Aut.* Coupé de gu. sur arg.; au lion de l'un en l'autre. Cq. cour. **C.:** un lion iss. d'arg.

Hall — *Suède.* Parti de gu. et d'or; à la bande brét. et c.-brét. de l'un en l'autre.

Hall (du) — *Darmstadt.* De gu. à la barre ondée d'arg., acc. en chef d'une rose d'arg. et en p. d'une étoile d'or. **C.:** un homme d'armes iss., posé de profil, hab. de gu., tenant de sa main dextre une épée d'arg., garnie d'or, et de sa sen. un bouclier aux armes de l'écu. **L.** d'arg. et de gu.

Hall (van) — *Holl.* D'or à trois chev. de gu., acc. de trois têtes et cols de cerf au nat.; chaque chev. surm. d'une étoile d'azur. **C.:** une étoile d'azur. **L.** d'or et de gu. — (Baron, 1 avril 1856; branche ét. le 29 mars 1866.) D'or à trois chev. de gu., acc. de trois têtes et cols de cerf au nat.; chaque chev. ch. d'une étoile d'or. **C.:** une étoile d'or. **L.** d'or et de gu. **S.:** deux cerfs au nat., tenant chacun entre ses dents une branche d'olivier de sin. **D.:** FIDE ET LABORA.

Hall (van der) — *Leyde.* De gu. à la fasce d'arg., acc. de trois roses du même et ch. de deux fleurs-de-lis du champ.

Hall de Dunglass — *Ecosse* (Baronet, 8 oct. 1687.) D'azur au chev. d'or, acc. de trois têtes et cols de grue du même. **C.:** une grue d'or, tenant sa vigilance au nat., et posée sur un tertre de sin. **D.:** DAT CURA QUIETEM.

Hall baron **Llanover** — *P. de Galles* (Baronet, juillet 1838; baron *L.*, 27 juin 1859. M. ét. le 27 avril 1867.) Parti d'arg. et d'or; au chev. de sa., br. sur le parti, acc. de trois têtes de dogue du même et ch. de trois leurres de faucon d'arg., liés d'or. **C.:** une tête et col de dragon d'or, ch. de trois tranglos de gu., tenant entre ses dents un leurre de faucon du champ; et une palme de sin., posée en barre, br. sur le col de dragon. **S.:** à dextre un dragon allé de gu., orné d'un collier d'or ch. d'un leurre de faucon de sa., et enchaîné d'or; à sen. un bouc d'arg., orné d'un collier de sin. ch. d'une leurre de faucon d'arg., et enchaîné d'or. **D.:** NI DDAW DA O HIR AROFYN.

Hall d'Opheven — *Westphalie.* D'arg. au lion de sa., arm et lamp. de gu. **C.:** le lion, assis devant une branche de sin. posée en pal.

Häll de Suntheim — *St.-Gall.* D'arg. à deux pattes de lion (*ou* membres d'aigle) de gu., passées en saut., les griffes en haut. **C.:** deux pattes de lion (*ou* membres d'aigle) de gu., en pals, les griffes en haut. — *Ou:* D'arg. à deux jambes de chevreuil de gu., passées en saut., les pieds en haut. Cq. cour. **C.:** un buste d'homme, hab. d'arg. au baudrier en saut. de gu., les bras remplacés par deux ailes d'arg.; entre deux prob. de gu., ch. chacune d'une fasce d'arg. [Comp. **Heil** ou **Held.**]

Hall, v. Efferen *dit* **Hall** et **Teyler van Hall.**

Halland (Comtes) — *Dan.* (M. ét.) De gu. au lion d'arg., lamp. de gu.

Hallandsfar — *Dan.* (M. ét.) Girouné de gu. et d'azur; au saut. échiq. d'arg. et de sa., br. sur le tout. **C.:** une queue de paon au nat.

Hallay (du) — *Bret.* De gu. fretté d'arg.

Hallay-Coëtquen (Marquis **du**) — *Bret.* Ec.: aux 1 et 4 de gu. fretté d'arg. (*du Hallay*); aux 2 et 3 bandé d'arg. et de gu. (*Coëtquen*). **C.:** une tête de vieillard. **T.:** une femme et un griffon.

Hallberg zu Broich — *Bav.* (Nob. du St.-Empire, 27 juillet 1632; chevaliers du St.-Empire, 14 oct. 1721; barons du St.-Empire, 10 juin 1731 et 23 juin 1751.) Les armes des comtes de *Hallberg de Pesch.*

Hallberg de Pesch — *Prov. rhén.* (Comtes du St.-Empire, 23 juin 1790; conf. dudit titre, 12 juin 1829. M. ét. en 1847.) Ec.: au 1 d'arg. à un arbre terrassé de sin.; aux 2 et 3 d'arg. au lion de gu., cour. d'or, celui du 3 cont.; au 4 de sin. à une jambe de carn., coupée au-dessous du genou. Sur le tout d'or à l'aigle de sa., bq., m. et cour. du champ. Trois cq. cour. **C.:** 1° le lion du 3; 2. d'arg. et de sin.; 2° l'aigle; 2. d'or et de sa.; 3° la jambe; 2. d'arg. et de gu. **S.:** deux cygnes d'arg., bq. de sa., m. de gu., tenant chacun une bannière d'or à trois cygnes nageants d'arg., 2 et 1 [Les barons du nom, branche ét., portaient les mêmes armes, augmentées de la **D.:** FORTIS ET FIDELIS.]

Hallé — *Paris.* D'arg. fretté de sin.

Halle — *Flandre.* D'azur au saut. d'arg., cant. de quatre fleurs-de-lis d'or. Brl. d'azur et d'arg. **C.:** une aigle iss. d'arg., bq. de gu. **L.** d'azur et d'arg. [V. **Marissael** *dit* **Halle.**]

Halle — *Saxe, Hambourg.* De sa. à la bande d'arg., ch. de trois roses de gu. **C.:** un panache de plumes de coq de sa.; entre deux prob., de sa. et d'arg.

Digitized by Google

Halle (van) — *Anvers.* Ec.: aux 1 et 4 d'or à la fasce d'azur, ch. de trois coquilles renv. d'arg.; aux 2 et 3 d'azur à trois vases d'or, soutenus chacun de trois pieds.

Halle (van) — *Brab.* D'arg. au lion de sa., arm. et lamp. de gu.

Halle (van) — *Brab.* D'or au saut. échiq. d'arg. et de sa.

Halle (ven) — *Brab.* Echiq. d'arg. et de gu.; à la bande d'azur, br. sur le tout et ch. de cinq trèfles d'or, posés dans le sens de la bande.

Halle (van) — *Flandre.* De sa.; au chef denché d'arg.

Halle (von) — *Schleswig, Brunswick, Dan.* (M. ét.) D'azur à la fasce d'arg., ch. de trois roses de gu. C.: un panache de plumes de coq au nat., ch. de la fasce de l'écu; entre deux prob., d'azur et d'arg. L. d'arg. et d'azur.

Halle (von der), v. Montenbroch *dit* **von der Halle.**

Halle-Liptay — *Prusse.* Parti: au 1 d'arg. à la bande de sa., ch. de trois roses à six feuilles de gu. (*Halle*); au 2 coupé: *a.* d'azur à deux lions affr. d'or, supp. ensemble de leurs pattes une couronne du même; *b.* d'arg. à trois roses de gu., bout. d'or (*Liptay*). Deux cq., le 2 cour. C.: 1° un panache de plumes de sa., ch. d'une bande d'arg., surch. de trois roses à six feuilles de gu.; L. d'arg. et de sa. (*Halle*); 2° un homme d'armes iss., arm. au nat., tenant en sa main dextre trois palmes de sin.; L. d'arg. et d'azur (*Liptay*)

Halle (del) de Monfrin — *P. de Namur* (Inc. dans la nob. néerl., 5 mars 1822. M. ét.) D'arg. à la fasce ondée, soutenant un lion ramp. allé et acc. en p. d'un saut., le tout de gu. S.: deux lions reg. de gu., arm. et lamp. d'or.

Hallé — *Paris.* D'arg. à un phénix de sa., sur son immortalité de gu.; au chef d'azur, ch. d'un soleil d'or.

Hallé — *Norm.* D'azur à la fasce d'arg., ch. de deux coquilles de sa. et acc. de trois étoiles d'or.

Hallé de Cerbourg — *Norm.* De gu. treillissé d'arg.

Hallé de la Haule — *Norm.* D'or au chev. de gu., ch. d'une fleur-de-lis d'or, et acc. de trois molettes de sa.

Hallebout — *Norm.* D'azur à trois coquilles d'or.

Hallée — *Paris.* D'azur à un tronc d'arbre noueux, posé en bande, acc. en chef d'une étoile et en p. d'une rose tigée et feuillée, le tout d'or.

Hallegg — *Aut.* (Barons, 2 nov. 1765.) Palé contre-palé d'arg. et de gu., de trois pièces. Trois cq. cour. C.: 1° et 3° un demi-vol aux armes de l'écu, celui du cont.; 2° deux prob., coupées alt. d'arg. et de gu.

Hallenaut — *Bret.* De gu. à dix bill. d'arg.

Hallencourt marquis **de Droménil** — *Pic.* D'arg. à la bande coticée de sa.

Haller — *Allem.* Ec.: aux 1 et 4 de sa. à un griffon d'or; aux 2 et 3 d'or à une fleur-de-lis d'arg. Cq. cour. C.: le griffon iss., tenant entre ses pattes la fleur-de-lis. L. d'or et de sa.

Haller — *Nuremberg.* De gu. à un giron d'arg. rempli de sa., mouv. du haut du flanc dextre et touchant le bord opposé. C.: un buste de femme moresque, posé de profil, les cheveux tressés, hab. de gu., tort. de gu. et d'arg., l'oreille ornée d'un annelet d'or. L. d'arg. et de gu.

Haller — *Ratisbonne.* Divisé en chev. d'or sur arg., chaque compartiment ch. d'une rose de gu., bout. d'or; au chev. d'azur, br. sur la division et ch. d'une chouette d'arg. C.: la chouette; entre deux prob., coupées alt. d'or et d'azur. L. d'arg. et d'azur.

Haller — *Bav.* Parti: au 1 de gu. à un faisceau de bâtons d'or, trois fois cerclés du même, enflammés en haut d'or; au 2 d'azur à la demi-aigle d'arg., mouv. du parti. Cq. cour. C.: trois pl. d'aut.: de gu., d'arg. et d'azur. L.: à dextre d'arg. et d'azur, à sen. d'or et de gu.

Haller — *Hongrie* (Barons, 1 avril 1699; comtes, 8 juillet 1713.) Ec.: aux 1 et 4 de gu. à un bassin d'arg., vu de face; aux 2 et 3 d'or à deux cornes de bouquetin adossées de sa. Deux cq. cour. C.: 1° le bassin de l'écu; L. d'arg. et de gu.; 2° une colonne d'arg., sommée d'une couronne d'or, de laquelle sortent trois pl. d'aut., une d'arg. entre deux de gu.; le tout entre deux cornes de bouquetin adossées de sa.; L. d'or et de sa.

Haller — *Bâle.* Ec.: aux 1 et 4 de gu. au chev. de sin., acc. de trois roses d'or; aux 2 et 3 d'or à la demi-aigle de sa., bq. et cour. d'or, mouv. du parti. Cq. cour. C.: une aigle iss. de sa., bq. et cour. d'or. L.: à dextre de gu. et de sin., à sen. d'or et de sa.

Haller — *Berne.* D'or à une feuille de rosier de sin., acc. en chef de deux étoiles de gu. et en p. d'un tertre de sin. C.: un garçon iss., tort. de gu., tenant de sa main dextre une étoile d'or et de sa sen. la feuille de rosier.

Haller — *Soleure.* Ec.: aux 1 et 4 d'azur au chev. d'or, acc. de trois pièces de monnaie d'arg. empreintes d'un agneau cont. devant un arbre; aux 2 et 3 d'or à un arbre terrassé de sin., acc. en chef de deux étoiles de gu. Cq. cour. C.: un arbre, entre un vol de sa., chaque aile ch. du chev. et des pièces de monnaie du 1. L.: à dextre d'arg. et d'azur, à sen. d'or et de gu.

Haller d'Amberg — *Hesse.* Ec.: aux 1 et 4 d'or à la demi-aigle de sa., diadémée d'or, mouv. du parti; aux 2 et 3 d'arg. au chev. d'azur, acc. de trois roses de gu. Cq. cour. C.: une aigle iss. de sa., diadémée d'or. L.: à dextre d'or et de sa., à sen. d'arg. et de gu.

Haller de Courtelary — *Neufchâtel.* De gu. à la bande d'arg., ch. de trois feuilles de tilleul du champ, posées dans le sens de la bande, les tiges en bas. C.: deux prob. d'arg., ornées chacune à l'ext. de deux feuilles de tilleul de gu.

Haller de Hallerstein — *Bav., Prusse* (Comtes, 15 janv. 1713; br. ét.; barons du St.-Empire, 24 sept. 1790.) Ec.: aux 1 et 4 de gu. à un giron d'arg., rempli de sa., mouv. du haut du flanc dextre et touchant le bord opposé (*Haller*); aux 2 et 3 coupé: *a.* d'or, chaussé-ployé de gu.; *b.* d'arg. au lion léopardé de sa. (*Hallerstein*). Sur le tout d'or à l'aigle ép. de sa., surm. d'une couronne impériale. Trois cq., les 1 et 2 cour. C.: 1° un buste de femme, de profil et cont., hab. de gu. tort. d'arg., posé entre deux prob. de gu., ornées chacune dans son embouchure d'une plume de paon au nat. (*Haller*); 2° les meubles du surtout; 3° un vol à l'antique coupé de gu. sur arg., adextré d'une demi-ramure de cerf d'or (*Hallerstein*). L.: à dextre d'arg. et de gu., à sen. d'or et de gu. S.: deux lions reg. d'or.

Haller *dit* **Müntzmeister** — *Nuremberg.* D'arg. à trois masses à picotons de gu., accostées, le manche terminé en annelet. C.: une tête et col de chien braque de gu., l'oreille d'arg.

Haller zu Raltenbuch — *Prusse.* Ec.: aux 1 et 4 d'arg. au chev. de gu., acc. de trois roses du même; aux 2 et 3 d'or à la demi-aigle de sa., diadémée d'or, mouv. du parti. C.: une aigle de sa., diadémée d'or. L.: à dextre d'arg. et de gu., à sen. d'or et de sa.

Hallermund (Comtes) — *Westphalie.* D'arg. à trois roses de gu. Cq. cour. C.: une rose de gu. [Une autre branche porte: D'azur à trois roses d'or. Cq. cour. C.: deux banderoles adossées d'azur, ch. chacune d'une rose d'or.] (V. **von Platen zu Hallermund.**)

Hallersdorf — *Aut.* Ec.: aux 1 et 4 fascé d'arg. et de gu., de quatre pièces; à la bande d'or, br. sur le tout; aux 2 et 3 de sa. à une tête de léopard d'or, cour. du même, bouclée d'arg. Deux cq. cour. C.: 1° un buste d'homme cont., cour. d'or, hab. aux armes du 1. L. d'arg. et de gu.; 2° un lion iss. d'or, cour. du même, supp. de sa patte dextre un annelet d'arg.; L. d'or et de sa.

Hallerstein — *Bav.* Coupé: au 1 d'or, chaussé-ployé de gu.; au 2 d'arg. au lion léopardé de sa. C.: un vol à l'antique, coupé de gu. sur arg., adextré d'une demi-ramure de cerf d'or.

Hallettus — *Prusse* (An., 7 sept. 1822.) Parti: au 1 d'azur à un croiss. figuré et tourné d'arg.; au 2 d'or à la demi-aigle de sa., bq., m. et sommée d'une couronne royale d'or, mouv. du parti. L'écu bordé d'or. C.: un pennon coupé d'arg. sur sa., le fût posé en bande, senestré d'un demi-vol de sa. L. d'arg. et d'azur. T.: à sen.: un soldat hongrois, tenant un pennon de sa.

Halleux — *P. de Liége.* De gu. à trois merlettes d'arg. C.: une merlette d'arg.

Halley — *Norm.* D'azur à la croix ancrée d'argent, de quatre coquilles du même.

Halley — *Norm.* De sa. à deux fasces d'arg.; au pal d'or, br. sur le tout.

Hallez ou **de Halai** — *Maine.* D'or à deux haches d'armes au nat., passées en saut.

Hallez — *Alsace.* D'or à un palmier arr. de sin. au chef d'azur, ch. d'une croisette d'arg., entre deux étoiles du même. S.: à dextre un lévrier, à sen. un lion, tous deux au nat.

Hallez — *Alsace* (Baron de l'Empire, 1814.) Ec.: au 1 d'or à la bande d'azur, ch. de trois étoiles du champ; au 2 de gu. à une branche de chêne d'arg., posée en bande, englantée de deux pièces d'arg.; au 3 d'arg. à une quintefeuille de gu.; au 4 d'azur au lion d'or.

Hallez-Claparède — *Alsace* (Comtes, 11 août 1841.) Coupé: au 1 parti: *a.* d'azur à une épée d'arg. garnie d'or; *b.* de gu. à trois étoiles d'arg., rangées en pal; au 2 d'arg. à un casque de sa., taré de front, doublé de gu., sommé de trois pl. d'aut. du même et br. sur deux rameaux de laurier de sin., passés en saut. S.: deux lions reg. d'or.

Hallin — *Art.* D'azur au chev. d'or, acc. en p. d'un porc-épic du même.

Hallin de Lippini — *Flandre.* De sin. à cinq chev.

Google

échiq. à plomb de gu. et d'arg. — *Ou:* De gu. à la fasce échiq. d'or et de sa.

Halling et Tollenaer *dit* **Halling** — *Dordrecht, Rotterdam.* D'or à trois lions naiss. de sa., arm. et lamp. de gu. **C.:** un lion renv. de sa., ayant la tête et les pattes de devant enfoncées dans une cuve d'or, la queue visible et abaissée.

Hallmann — *Prusse* (An., 31 janv. 1694.) D'or à l'aigle de sa.

Hallmann de Halmenfeld — *Silésie.* D'arg. à trois épis d'or [Comp. **Hinzmann de Hallmann.**]

Halloo (le) — *Lorr.* (An., 14 déc. 1585.) D'or au lion de sa.; à la bande d'azur, br. sur le tout et ch. de trois roses d'arg.

Hallot — *Ile-de-Fr.* D'arg. à deux fasces de sa., acc. de trois anselets du même, rangés en chef.

Halloula de la Morinière — *Bret.* (An., 1667.) D'or à un coeur allé de gu., surm. d'une ancre de sa.; au chef d'azur, ch. de trois étoiles d'arg.

Hällström (af) — *Finlande* (An., 2/14 août 1839.) D'azur à la bande ondée d'arg., acc. de deux étoiles d'or; à un papyrus enroulé en haut et en bas, au nat., br. sur la bande, et un sistre (antique instrument de musique en forme de raquette), le manche en bas, au nat., br. sur le papyrus. **C.:** une croix latine de sa., bordée d'or; entre deux pl. d'aut., coupées alt. d'arg. et d'azur.

Hallum, v. **Halewyn.**

Hallungius — *Amsterdam, Breda.* De gu. au chev. d'or, acc. en chef de deux étoiles d'arg. et en p. d'une ancre du même. **C.:** une fleur d'arg., tigée et feuillée de sin.; entre un vol d'arg.

Hallut — *Flandre.* D'azur à la fasce d'or, acc. en chef d'une flèche du même, posée en fasce

Hallwell — *Berne* (Comtes du St.-Empire, 20 juin 1671; — autre branche: barons du St.-Empire, 1693.) D'or à deux demi-vols adossés de sa. **C.:** un vol d'arg.

Hallwell — *Berne.* D'or à deux demi-vols adossés de sa. **C.:** les demi-vols.

Halm (van) — *P. d'Utrecht.* Coupé d'arg. sur sa.; à un épi d'or, br. sur le coupé.

Halmael (van) — *Frise.* D'azur à quatorze croisettes pattées d'arg., 4, 3, 4, 3. **C.:** une croisette pattée d'arg.; entre un vol, d'arg. et d'azur.

Halmael (van) — *Holl.* De gu. semé de bill. d'or; au lion du même, arm. et lamp. d'azur, br. sur le tout. **C.:** le lion, iss. d'une cuve de gu., ch. de sept bill. couchées d'or, 4 et 3.

Halmale (de) — *Brab., P. de Liége, Flandre* (Baron de *Pelaines* et comte de *Halmale*, 26 avril 1752.) De gu. semé de bill. d'or; au lion du même, arm. et lamp. d'azur, br. sur le tout. Cq. cour. **C.:** le lion, iss. d'une cuve de gu., cerclée d'or et ch. de cinq bill. d'or en fasce; le lion accosté de deux L d'arg., surm. chacun d'une roue de quatre rayons d'arg., enflammés d'or. *Cri:* LANGDRIS!

Halna du Fretay — *Bret.* D'arg. au chev. de sa., acc. en chef de deux haches d'armes adossées du même. **D.:** ARCANA SERVANT.

Haloret — *Bret.* De sa. au lion d'arg., arm. et lamp. de gu.

Halouzière — *Allem.* Parti: au 1 de sa. à un chien braque ramp. et cont. d'arg., coll. de gu.; au 2 de gu. à trois étoiles d'or, rangées en bande. Au chef d'arg., br. sur le parti et ch. d'une aigle iss. de gu. Deux cq. cour. **C.:** 1° une aigle cont. de sa.; l. d'arg. et de sa.; 2° une épée, posée en barre, br. sur un sabre, posé en bande, passés en saut; l. d'or et de gu.

Hals — *Bois-le-Duc.* D'or à la fasce brét. et c.-brét. de sa.; au fr.-q. d'azur, ch. d'un chien au nat.

Hals (Comtes) — *Bav* (M. ét.) D'azur à la fasce d'arg. **C.:** un vol à l'antique, aux armes de l'écu.

Halsberghe (van) — *Gand.* D'arg. à trois oiseaux volants de sin. — *Ou:* D'arg. à un écusson de gu. en abîme, acc. de trois grues de sin.

Halsberghe *dit* **Haesbyt** — *Gand.* Fascé d'or et de gu., de huit pièces.

Halswick, v. **von Galen** *dit* **Halswick.**

Halt — *Allem.* Coupé de gu. sur azur; à un pommier de sin., fruité d'or, br. sur le coupé, le fût accosté en bas de deux colombes affr. au nat., le tout sommé d'une terrasse de sin. Brl. d'or et de gu. **C.:** un pommier de sin., fruité d'or. **L.** d'or et de gu.

Halten — *Suisse.* Bandé de gu. et d'arg., de quatre pièces. **C.:** un buste d'homme, hab. d'arg.; à la bande de gu., les bras remplacés par deux prob., chaque prob. d'arg. à la bande de gu.

Haltenberg — *Souabe.* Tranché d'arg. sur sa. **C.:** un demi-vol aux armes de l'écu.

Halter — *Bâle.* D'azur à un tertre de sin., sommé d'une étoile d'or. **C.:** une étoile d'or, entre deux prob. coupées alt. d'azur et d'or. **L.** d'or et d'azur.

Halter — *Bâle.* Coupé: au 1 de gu. à un bras d'or, mouv. du canton sen. du chef, ganteté au nat., brandissant un sabre; au 2 d'azur à trois étoiles d'or. Brl. d'azur et de gu. **C.:** le bras, mouv. du brl. **L.** de gu. et d'azur.

Halter — *Neufchâtel.* D'azur au lion tenant de ses pattes une hallebarde, et acc. d'une étoile (5), posée au canton dextre du chef, le tout d'arg. **C.:** la moitié inférieure d'une roue de moulin d'arg.

Halteren (van) — *Leyde.* D'arg. à un sanglier de sa., pass. devant un arbre arr. et triplement étagé de sin. — *Ou:* Ec.: aux 1 et 4 le sanglier devant l'arbre; au 2 d'azur à deux poissons adossés d'arg.; au 3 parti de sa. et d'arg., à une fleur-de-lis de l'un en l'autre.

Halters — *Holl.* D'arg. au chev. de gu., acc. en chef de deux quintefeuilles du même, percées d'or, et en p. d'un gland de sin.

Haltmayr — *Bav.* (An., 22 nov. 1821.) Parti: au 1 d'arg. à un paysan, hab. d'une tunique d'azur, et d'un haut-de-chausses de sa. à boucles de genoux d'arg., coiffé d'un chapeau de sa., posé sur un tertre de sin., et tenant de sa main dextre étendue un rameau de lis fleuri de cinq pièces; au 2 de gu. à la bande d'arg., ch. de trois roses à quatre feuilles d'or. Deux cq. cour. **C.:** 1° le paysan, iss.; entre deux prob., coupées alt. d'azur et d'arg.; l. d'arg. et d'azur; 2° un vol aux armes du 2 (sur l'aile dextre la bande est transformée en barre); l. d'arg. et de gu.

Haltmeyer — *St.-Gall.* D'arg. à cinq roses de gu., rangées en demi-cercle, tigées et feuillées de sin. et mouv. d'une même branche; le tout entortillé d'un serpent au nat., la tête à dextre. **C.:** un demi-vol d'arg. **L.** d'arg. et de sa.

Halton de Samford — *Essex* (Baronet, 10 sept. 1642. M. ét. le 9 fév. 1823.) Parti d'azur et de gu.; au lion d'arg., br. sur le parti. **C.:** un lion assis d'arg., tenant une lance rompue au nat.

Halverhout — *Holl.* D'or à un tronc d'arbre sur une terrasse isolée, ledit tronc poussant une branche feuillée à dextre et à sen., le tout au nat. **C.:** le meuble de l'écu.

Halwege — *Dan.* (M. ét.) D'azur à une croix alésée, boutonnée et diminuée d'or. **C.:** la croix, entre un vol d'azur.

Halwin, v. **Halewyn.**

Halyburton baron **Dirleton** — *Ecosse* (M. ét. au 16e siècle.) Ec.: aux 1 et 4 d'or à la bande d'azur, ch. de trois mâcles du champ, posées dans le sens de la bande (*Halyburton*); au 2 d'or à trois fasces de gu. (*Cameron*); au 3 d'arg. à la bande de gu. (*Vaux*). **C.:** une tête de More, tort. d'arg. **S.:** deux Mores, ceints et tort. d'arg. **D.:** WATCH WELL.

Halyburton d'Egliscairnie — *Ecosse.* D'or à la bande ondée d'azur, ch. de trois los. du champ, posées dans le sens de la bande. **C.:** une hure de sanglier, au nat., le boutoir en haut. **D.:** WATCH WELL.

Halyburton de Halyburton — *Ecosse.* D'or à la bande d'azur, ch. de trois mâcles du champ, posées dans le sens de la bande. **C.:** une tête de More, les yeux bandés d'arg. **D.:** WATCH WELL.

Halyburton de Newmains — *Ecosse.* D'or à la bande d'azur, ch. de trois mâcles du champ, posées dans le sens de la bande; et un fermail du sec., posé au canton sen. du chef. **C.:** un cerf arrêté, au nat., la tête posée de front. **D.:** WATCH WELL.

Halyburton de Pitcur — *Ecosse.* D'or à la bande d'azur, ch. de trois mâcles du champ, posées dans le sens de la bande, et acc. de trois hures de sanglier de sa. **C.:** un buste de More, aux bras mutilés, coiffé d'un casque au nat. **D.:** WATCH WELL.

Halyne — *Guyenne, Gasc.* Ec.: au 1 d'arg. à une étoile d'azur; au 2 de gu. à une tour d'arg.; au 3 de gu. au lion d'or; au 4 d'arg. à trois barres de gu.

Ham — *Harlem.* Parti: au 1 d'arg. à un jambon de sa., en pal; au 2 d'or à une marmite de gu., et une plante de lis de sin., fleurie de trois pièces d'azur, sortant de la marmite.

Ham — *Enkhuizen.* Ec.: aux 1 et 4 d'arg. à un canot d'azur, voguant sur une mer de sin.; aux 2 et 3 de gu. à un cygne d'arg., posé sur une terrasse de sin. Sur le tout d'arg. à trois jambons au nat., posés chacun en fasce, rangées en pal. **C.:** le cygne, le vol levé.

Ham — *Arnhem* De gu. à cinq jambons au nat., 2, 1 et 2.

Ham — *Luxemb.* D'azur à un écusson d'or au chef de gu., ch. de trois pals d'arg., posé en abîme.

Ham — *Vermandois.* D'or à trois croiss. de gu.

Ham (in den) — *P. de Groningue* Parti: au 1

Digitized by Google

d'or à la demi-aigle de sa., mouv. du parti; au 2 de gu. à trois roses d'arg., rangées en pal. **C.**: une aigle iss. de sa.

Ham (la den) — *P. de Groningue* (M. ét.) Une fasce échiq. de trois tires, acc. de trois trèfles. **C.**: un trèfle.

Ham (ten) — *Holl.* D'or au chev. de sa., acc. en p. d'une fleur-de-lis du même.

Ham (ten) — *P. de Groningue* (M. ét.) D'or à l'aigle ép. de sa., acc. entre ses cols d'un coeur de gu. — *Ou:* les mêmes armes, augmentées d'une bande de gu., br. sur l'aigle et ch. de trois roses d'arg.

Hamaide (de la) — *Hainaut* (Rec. de nob., 17 oct. 1822. M. ét. le 10 juillet 1836.) D'or à une hamaide de gu. Cq. cour. **C.**: deux pignates adossées, les anses entrelacées, celle à dextre d'or, celle à sen. de gu. *Cri:* HAMAIDE! **T.**: deux sauvages de carn., ceints et cour. de lierre, tenant chacun une bannière aux armes de l'écu.

Hamaide (de la) — *Hainaut* (An., 28 mars 1732.) D'or à une hamaide de gu., acc. en chef d'un croiss. de sa. **C.**: deux pignates aff. d'or.

Hamaide (de la) d'Anvaing — *Flandre.* D'arg à une hamaide de gu., acc. en chef d'un lambel d'azur, br. sur la première pièce.

Hamal — *Amsterdam.* D'arg à trois los. de gu., 2 et 1, alternant avec trois feuilles de houx de sin., 1 et 2, les tiges en bas.

Hamal — *P. de Namur* (Comtes du St.-Empire, 20 oct. 1661; comtes de *Gomignies*, 8 fév. 1614.) De gu. à cinq fusées d'arg., accolées en fasce et touchant les bords de l'écu. **S.**: deux lions d'or, arm. et lamp. de gu., tenant chacun une bannière aux armes de l'écu.

Hamal de Brialmont, v. Brialmont.

Hamal d'Elderen — *P. de Liége.* De gu. à cinq fusées d'arg. accolées en fasce et touchant les bords de l'écu. Cq. cour. **C.**: une tête de bélier d'arg., accornée et clarinée d'or, coll. de gu.

Hamal de Focan — *P. de Liége* (Rec. du titre de comte, 8 sept. 1822.) De gu. à cinq fusées d'arg., accolées en fasce et touchant les bords de l'écu. Cq. cour. **C.**: une tête et col de bélier d'arg., accornée et clarinée d'or, coll. de gu. **S.**: deux lions d'or, arm. et lamp. de gu., tenant chacun une bannière aux armes de l'écu. *Manteau* de gu., frangé et houppé d'or, doublé d'herm., sommé d'une couronne à cinq fleurons.

Hamal, v. Alsteren *dit* Hamal.

Haman — *Ingolstadt.* Coupé d'azur sur or; à une jambe de bouc de l'un en l'autre. **C.**: un vol à l'antique, coupé d'azur sur or.

Hamann — *Ratisbonne.* Coupé d'azur sur or; à un membre d'aigle de l'un en l'autre. **C.**: un homme iss., hab. d'azur à brandebourgs d'or, coiffé d'un bonnet albanais d'azur, retr. d'arg., tenant de sa main dextre trois plumes de faisan, une d'arg. entre deux d'azur.

Hamarts — *Bret.* D'arg. à trois rencontres de buffle de sa.

Hämberg — *Bav.* (M. ét.) D'arg. à la bande d'azur. **C.**: un chapeau piramidal d'azur, retr. d'arg., sommé d'un panache de plumes du même.

Hämberg — *Bav.* (M. ét.) D'or à la fasce d'arg., ch. de deux pointes de sa. **C.**: un demi-vol, aux armes de l'écu. **L.** d'or et de sa.

Hamberger — *Prusse* (M. ét.) D'azur à la fasce d'arg., acc. en chef de deux étoiles d'or et en p. d'un coq hardi du sec. Cq. cour. **C.**: une étoile d'or, entre un vol d'azur. **L.** d'arg. et d'azur.

Hamberger — *Saxe.* D'azur à quatre fasces d'or. Cq. cour. **C.**: deux cornes de buffle.

Hambrocck (van) — *Bois-le-Duc.* D'or à trois pals de sa., retraits en chef.

Hambrocck (van) — *Flandre.* D'arg. à deux fleurs-de-lis de sa., 1 en chef à sen. et 1 en p.; au fr.-q. de *Duffel*, qui est d'or à trois pals de gu. et au canton d'herm.

Hambroleck (van) — *P. d'Overyssel* (Admis au corps équestre de la province d'*Overyssel*, 28 août 1814. M. ét. le 16 mai 1822.) Coupé d'or sur azur; au lion de gu., cour. d'azur, br. sur le coupé. Cq. cour. **C.**: le lion, iss. **L.** d'or et de gu.

Hame (d') — *Lorr.* (Nob. du St.-Empire, 12 nov. 1635.) D'azur à une rose d'arg., tigée et feuillée de sin., mouv. d'un coeur de gu., le tout acc. en chef de deux étoiles d'or et en p. d'un croiss. d'arg. Cq. cour. **C.**: une rose d'arg., tigée et feuillée de sin.; entre un vol d'azur, chaque aile ch. d'une étoile d'or. **L.** d'or et d'azur. — (Ren. de nob., 15 mars 1782.) D'azur à une rose d'arg., tigée et feuillée de sin., mouv. d'un coeur de gu., la tige accostée de deux étoiles d'or, le tout acc. en p. d'un croiss figuré d'arg. Cq. cour. **C.**: une rose d'arg., tigée et feuillée de sin.; entre un vol d'azur, chaque aile ch. d'une étoile d'or. **L.** d'or et d'azur.

Hameau (du) — *Gand.* D'or à la croix engr. de sa., ch. en abime d'un écusson de gu. au chef d'or ch. de trois étoiles de gu.

Hameau (du) — *Moyenne.* D'herm. à la fasce de gu.

Hamecourt (d') — *Holl.* Ec.: aux 1 et 4 d'or à une molette (5) de gu.; aux 2 et 3 de pourpre au lion d'arg. **C.**: un sencstrochère arm., tenant un poignard.

Hamel — *Amsterdam, P. d'Utrecht, Brab. sept.* De sin. à un bélier ramp. d'arg., accorné d'or.

Hamel — *Holl.* D'or à un bélier au nat., passant sur une terrasse de trois coupeaux de sin. **C.**: le bélier, iss.

Hamel — *Holl.* De gu. à huit bes. d'or, rangés en orle.

Hamel — *Cambr.* D'or à la croix engr. de sa., acc. au 1 d'un croiss. du même. *Cri:* ESCAILLON-DENAIRE!

Hamel — *Norm.* De sa. à la croix échiq. d'or et de gu., cant. de quatre têtes d'aigle d'arg.

Hamel — *Norm.* D'arg. à la fasce de gu., acc. de trois trèfles de sin.

Hamel — *Norm.* De sin. à trois roses d'arg.

Hamel — *Norm.* D'azur à la fasce, acc. de deux étoiles en chef et d'un croiss. en p., le tout d'or.

Hamel — *Norm.* D'or au chev. de gu., acc. de trois têtes de limier de sa., allumées d'arg., coll. et lamp. de gu.

Hamel — *Norm.* D'azur au chev. d'or, acc. d'un croiss. d'arg. en p.

Hamel — *Norm.* D'azur au chev. d'arg., acc. de trois roses du même.

Hamel — *France.* De sin. à quatre chev. d'arg.

Hamel (du) — *Maine.* D'azur au saut. d'arg.

Hamel (van) — *Arnhem.* De gu. à un croiss. d'arg., acc. de trois étrilles d'or. **C.**: un pélican avec ses petits dans son aire d'arg., avec sa piété de gu. **L.** d'or et de gu.

Hamel (van) — *Bois-le-Duc.* D'arg. à cinq fusées de gu., accolées en fasce et touchant les bords de l'écu. Cq. cour. **C.**: une tête de bélier d'arg., coll. de gu. clarinée d'or.

Hamel (du) de Bellenglise — *Art.* De gu. au chef d'or, ch. de trois molettes (5) de sa. **C.**: un buste de More, tort. d'arg., hab. de sin.; entre un vol de gu. les plumes ext. d'arg. **D.**: QUI S'Y FROTTE S'Y PIQUE.

Hamel (du) de la Bottelière — *Brst.* (An. 1701.) D'azur au chev. d'arg., acc. de trois croisettes florencées d'or.

Hamel-Bruyninx — *Bois-le-Duc.* Ec.: aux 1 et 4 de sin. à un bélier ramp. d'arg., accorné d'or (*Hamel*: aux 2 et 3 coupé: *a.* d'arg. à trois pals de sa.; *b.* d'arg. au lion de sa. (*Bruyninx*).

Hamel (du) de Canchy — *Ponthieu.* D'azur à la bande d'or, ch. de trois roses de gu. **C.**: un griffon iss. **S.**: deux griffons.

Hamel (du) du Désert — *Norm.* (An., 1180.) D'or au chev. d'azur, acc. de trois houx de sin.

Hamel (du) de Fougeroux — *Norm.* D'azur à trois genestes d'arg., posées en fasces, l'une sur l'autre.

Hamel (du) de Manin — *Art.* D'arg. à la croix de gu., ch. de cinq fermaux d'or.

Hamel (du) de St.-Etienne — *Norm., Brst.* De sin. à trois roses d'arg.

Hamel (du) de St.-Rémy (Comtes) — *Champ.* D'arg. à la bande de sa., ch. de trois flanchis d'or. Sur le tout d'azur à un bélier d'arg.

Hamelaers — *Brab.* D'or à trois marteaux de sa.

Hamelaincourt — *Art.* (M. ét.) D'azur fretté d'or. *Cri:* SÉCHELLES!

Hamelberg — *Hon., Brab. sept.* (Nob. du St.-Empire, 16 juin 1801.) D'or à un chevalier, arm. de toutes pièces, le casque panaché d'azur, tenant une lance avec son pennon d'arg. et posé sur un tertre au nat. **C.**: un ours iss. de sa., coll. d'arg.

Hamelen (van) — *Holl.* D'azur à trois étoiles d'or.

Hamelen (van) — *Holl.* Coupé d'azur sur gu.; au pal retrait en chef d'or, accosté de deux étoiles du même, soutenu d'une fasce du même et en p. d'un bélier pass. d'arg., accorné d'or.

Hamelenberg (van) — *Holl.* D'or à la bande échiq. d'arg. et de gu.

Hamelin — *Maine.* De gu. au saut. d'or.

Hamelin — *Norm.* D'azur à la fasce de gu., ch. d'une épée d'arg., garnie d'or, posée en fasce, et acc. en p. d'un lièvre courant d'arg.; au chef du même, ch. de trois meriettes de sa.

Hamelin (Baron de l'Empire) — *Brst.* Ec.: aux 1 et 4 d'arg. à un cygne de sa.; aux 2 et 3 d'azur à une ancre d'or.

Hamelinaye (de la) (Baron de l'Empire) — *France.* De sa. à deux poissons d'arg., posés en bande, opposés, mordant dans un serpent ondoyant en barre d'arg., posé entre les poissons.

Hamelinck — *Flandre* (An., 20 juin 1700.) Ec.: aux 1 et 4 d'arg. à la bande de sa., ch. de trois lions

ramp. d'or, arm. et lamp. de gu. (*de Vos*); aux 2 et 3 divisé en chev. d'arg. sur or, au chev. de gu., br. sur la division, accosté en chef de deux palmes de sin. et acc. en p. d'une rose de gu. (*Corselius*). Sur le tout d'or au chev. de gu., acc. de trois maillets penchés du même (*Hamelinck*). Cq. cour. C.: un maillet penché de gu

Hamelinière (Marquis **de la**), v. **Pantin** marquis **de la Hamelinière.**

Hamere (de) — *Gand* (An., 28 juin 1628.) De gu. à trois maillets penchés d'or. C.: un vol à l'antique, d'or et de gu.

Hamere (de) — *Flandre.* D'azur au chev. d'or, acc. de trois marteaux du même.

Hâmerl — *Carinthie.* Taillé de gu. sur arg.; à trois marteaux au nat., posés chacun en bande, rangés en barre, br. sur le taillé. Cq. cour. C.: un marteau au nat., posé en pal, sommé d'un panache de plumes de coq alt. d'azur et de gu.

Hamers — *Sittard* (*Limb.*) D'arg. à un marteau d'azur, le manche en bas.

Hamers — *Flandre.* De gu. à la fasce d'or, acc. de trois maillets penchés d'arg. C.: un maillet penché d'arg.; *ou*, un vol, l'aile dextre taillée de gu. sur or, l'aile sen. tranchée d'or sur gu.

Hamerstede (van) — *Zél.* Ec.: aux 1 et 4 de gu. à une hache d'armes d'arg., emm. d'or; aux 2 et 3 de sa. à trois los. d'or.

Hamerstein — *Alsace.* D'arg. à deux fasces de sa., acc. de deux pals du même, retraits en chef. C.: deux prob. d'arg., ch. chacune de deux fasces de sa.

Hamerster — *Frise.* D'azur à un marteau d'arg., acc. de trois étoiles d'or, 2 en chef accostant le manche du marteau, et 1 en p. C.: une étoile d'or.

Hamerster-Ameshoff — *Amsterdam.* D'azur à une tour d'or, entourée d'un mur circulaire du même avec une barrière du même sur le devant, et en p. une eau de sin. dans laquelle nagent deux canettes au nat.

Hamersteyn (van) — *P. d'Utrecht.* De gu. à la bande d'arg., acc. de six roses du même, bout. d'or, rangées en orle.

Hamersveit (van) — *P. d'Utrecht, Holl.* D'arg. à trois marteaux d'azur, emm. d'or.

Hamerton — *Yorkshire.* D'arg. à trois marteaux de sa. C.: un lévrier couché, au nat. D.: FIXUS ADVERSA SPERNO.

Hames (de) — *Art.* Valré d'or et d'azur.

Hamet — *Lorr.* (An., 14 juillet 1466.) D'or à une étoile (8) d'azur.

Hamilton — *Prusse.* De gu. à la fasce d'arg., ch. d'un coeur du champ et acc. de trois roses du sec.

Hamilton — *Suède* (Comtes, 1751.) De gu. à un croiss. d'arg., acc. de trois roses du même. Trois cq. cour. C.: 1° un lion iss. de gu., supp. de sa patte dextre une couronne d'or et tenant sa sen. un sceptre du même; 2° un chêne au nat., le fût traversé d'une scie en fasce; 3° une salamandre enveloppée de flammes, le tout au nat. S.: deux boucs reg. au nat., coll. de couronnes d'or et enchaînés du même.

Hamilton — *Londres* (Baronet, 11 mai 1642. M. ét. vers 1726.) De gu. à trois quintefeuilles d'herm.; au chef denché d'or.

Hamilton — *Sussex* (Baronet, 6 juillet 1776.) Ec.: aux 1 et 4 de gu. à trois quintefeuilles d'arg. (*Hamilton*); aux 2 et 3 d'arg. à une galère de sa., les voiles ferlées (anciens comtes d'*Arran*). Cq. cour. C.: un chêne, le fût traversé d'une scie, le tout au nat. D.: THROUGH.

Hamilton duc **d'Abercorn** — *Ecosse* (Baron de *Paisley*, 1587; baron d'*Abercorn*, 1603; baron de *Hamilton* et comte d'*Abercorn*, 10 juillet 1606; baron de *Strabane*, 1617; baron *Mountcastle* et vicomte *Strabane*, 2 déc. 1701; vicomte *Hamilton*, 8 août 1786; marquis d'*Abercorn*, 2 oct. 1790; marquis de *Hamilton* et duc d'*Abercorn*, 10 août 1868.) Ec.: aux 1 et 4 de gu. à trois quintefeuilles d'herm. (*Hamilton*); aux 2 et 3 d'arg. à une galère de sa., les voiles ferlées (anciens comtes d'*Arran*). Sur le tout d'azur à trois fleurs-de-lis d'or (duché de *Châtellérault*), ledit surtout timbré d'une couronne à cinq fleurons. Cq. cour. C.: un chêne, le fût traversé d'une scie, le tout au nat. *Cri:* THROUGH. S.: deux antelopes, accornées, enchaînées et onglées d'or, coll. chacune d'une couronne du même. D.: SOLA NOBILITAS VIRTUS.

Hamilton lord **Bargany** — *Ecosse* (Lord *Bargany*, vers 1627. M. ét.) Ec.: aux 1 et 4 de gu. à trois quintefeuilles d'herm. (*Hamilton*); aux 2 et 3 d'arg. à une galère de sa., les voiles ferlées (anciens comtes d'*Arran*). L'écu entouré d'une bord. comp. d'azur et d'arg., chaque compon d'azur ch. d'une étoile d'arg. et chaque compon d'arg. ch. d'un coeur de gu. C.: un croiss. d'arg. T.: à dextre une antelope d'arg., coll. d'un collier de gu. ch. de trois quintefeuilles d'herm.; à sen. un sauvage de carn., ceint et cour. de lauriers, portant un baudrier d'arg. ch. de trois quintefeuilles de gu., la main sen. étendue tenant une gerbe de blé. D.: J'ESPÈRE.

Hamilton de Barston — *Ecosse* (Baronet, 1692. M. ét.) De gu. au chev. d'arg., ch. d'un fermail d'azur et de deux mouch. d'herm. de sa., et acc. de trois quintefeuilles du sec.; à la bord. d'arg., ch. de huit trèfles de sin. C.: un tronc d'arbre, poussant une branche à dextre. D.: THROUGH GOD REVIVED.

Hamilton baron **Belhaven et Stenton** — *Ecosse* (Baron *B. et S.*, dans la pairie d'*Ecosse*, 15 déc. 1647; baron *Hamilton de Wishaw*, dans la pairie du *Royaume-Uni*, 10 sept. 1831. M. ét. le 22 déc. 1868.) De gu. à une épée d'arg., garnie d'or, acc. de trois quintefeuilles du sec. C.: une tête et col de cheval d'arg., bridée de gu. S.: deux chevaux d'arg., bridés de gu. D.: RIDE THROUGH.

Hamilton comte **de Clanbrassil** — *Irl.* (Vicomte *Claneboye*, 1622; comte de *Clanbrassil*, 1647; titres dans la pairie d'*Irl.* M. ét. en 1675.) De gu. à trois quintefeuilles d'herm.; au chef d'or, ch. d'un lion léopardé du champ. C.: une antelope iss. d'herm., accornée et ongiée d'or, posée de front, tenant entre ses pattes un coeur humain de gu. S.: à dextre un lion de gu., arm. et lamp. d'azur, coll. d'un double trèchеur fleur. et c.-fleur. d'or; à sen. un tigre héraldique d'herm., arm. et langué de gu., coll. d'un double trèchеur fleur. et c.-fleur. de gu. D.: QUALIS AB INCEPTO.

Hamilton de Damerville — *Orléanais.* De gu. à trois quintefeuilles d'herm.

Hamilton-Blackwood comte **de Dufferin** — *Irl.* (Baronet, 1 juillet 1763; baron *Dufferin et Clandeboye*, dans la pairie d'*Irl.*, 30 juillet 1800; baron *Clandeboye de Clandeboye*, dans la pairie du *Royaume-Uni*, 1850; vicomte *Clandeboye* et comte de *Dufferin*, dans la pairie du *Royaume-Uni*, nov. 1871.) Ec.: aux 1 et 4 d'azur à la fasce d'or, acc. en chef d'un croiss. d'arg. entre deux étoiles du sec., et en p. d'une mâcle d'arg. (*Blackwood*); aux 2 et 3 de gu. à trois quintefeuilles d'herm., et au chef d'or ch. d'un lion léopardé du champ (*Hamilton* comtes de *Clanbrassil*). C.: 1° un chapeau de tournoi de gu., retr. d'herm., sommé d'un croiss. d'arg. (*Blackwood*); 2° une antelope iss. d'herm., posée de front, accornée et onglée d'or, tenant entre ses pattes un coeur de gu. (*Hamilton*). S.: à dextre un lion de gu., arm. et lamp. d'azur, coll. d'un double trèchеur fleur. et c.-fleur. d'or; à sen. un tigre héraldique d'herm., coll. d'un double trèchеur fleur. et c.-fleur. de gu.

Hamilton de Deserf — *Suède* (Barons, 1654. M. ét. entre 1660 et 1670.) Ec.: au 1 d'arg. au lion de gu., supp. de sa patte dextre une couronne d'or et tenant de sa sen. un sceptre d'or; aux 2 et 3 de gu. à un chêne de sin., terrassé du même, le fût traversé d'une scie au nat., en fasce; au 4 d'arg. au lion cont. de gu., supp. de sa patte sen. une couronne d'or et tenant de sa dextre un sceptre d'or. Sur le tout de gu. à un croiss. d'arg., acc. de trois quintefeuilles du même. Deux cq. cour. C.: 1° le lion du 1, iss.; 2° une salamandre enveloppée de flammes, le tout au nat.

Hamilton d'Enderwyck — *Flandre* (Reh. de nob., 11 avril 1648.) De gu. à la fasce échiq. d'arg. et d'azur de trois tires, acc. de trois quintefeuilles d'herm., percées d'or; et un croiss. d'or, posé au point d'honneur. S.: deux cerfs d'arg.

Hamilton comte **de Haddington** — *Ecosse* (Lord *Binning et Byres*, 30 nov. 1613; comte de *Haddington*, 20 mars 1619; titres dans la pairie d'*Ecosse*. Baron *Melrose de Tyninghame*, dans la pairie du *Royaume-Uni*, juillet 1827.) Ec.: aux 1 et 4 de gu. au chev. d'arg., ch. d'un fermail d'azur et de deux mouch. d'herm. de sa., et acc. de trois quintefeuilles du sec.; à la bord. d'or, ch. de huit chardons au nat. (*Hamilton de Byres*); aux 2 et 3 d'arg. à la fasce ondée de gu., acc. de trois roses du même (*Melrose*). C.: une Foi, mouv. de nuées, les mains tenant ensemble une branche de laurier en pal, le tout au nat. S.: deux dogues d'arg., coll. de gu. D.: PRÆSTO ET PERSISTO.

Hamilton de Hagby — *Suède* (Barons, 1660.) Les armes de *Hamilton de Deserf*, sauf que le champ des 2 et 3 est d'or.

Hamilton vicomte **Limerick** — *Irl.* (Baron de *Claneboy* et vicomte *Limerick*, 4 avril 1719. M. ét.) Ec.: aux 1 et 4 de gu. à trois quintefeuilles d'arg., au chef d'or, ch. d'un léopard du champ, tenant de sa patte levée une chausse-trape d'azur; aux 2 et 3 de gu. au lion léopardé d'arg.; au chef du même, ch. d'une main dextre coupée de gu., posée en pal. C.: une antelope iss. d'arg., accornée d'or, posée de front et supp. de ses

Digitized by Google

pattes un coeur de gu. **S.**: à dextre un lion de gu., coll. d'un double trécheur fleur. et c.-fleur. d'or; à sen. une antelope d'arg., accornée d'or, coll. d'un trécheur pareil de gu. **D.**: QUALIS AB INCEPTO.

Hamilton de Monella — *Irl.* (Baronet, 6 avril 1662; branche ét. le 15 fév. 1681.) Les armes de *Hamilton* comte *de Clanbrassil*, sans supports ni devise.

Hamilton de Mount-Hamilton — *Irl.* (Baronet, 19 fév. 1682. M. ét. en 1730.) Les armes de **Hamilton de Monella.**

Hamilton de Preston — *Ecosse* (Baronet, 5 nov. 1673.) De gu. à trois quintefeuilles d'arg. **C.**: un chevalier iss., brandissant une épée au nat. **T.**: deux chevaliers, arm. de toutes pièces, tenant chacun une bannière aux armes de l'écu. **D.**: PRO PATRIÂ.

Hamilton de Rosehall — *Ecosse* (Baronet, 10 avril 1703. M. ét. en 1757.) De gu. à une étoile d'arg., acc. de trois quintefeuilles d'herm. **C.**: une galère aux voiles ferlées, voguante sur une mer, le tout au nat. **D.**: SAIL THROUGH.

Hamilton-Russell vicomte **Boyne** — *Irl.* (Baron *Hamilton de Stackallan*, 1715; vicomte *Boyne*, 20 août 1717; titres dans la pairie d'*Irl.*) Ec.: aux 1 et 4 d'arg. à deux chev., acc. de trois croix recr. au pied fiché, 2 en chef et 1 en p., et d'une quintefeuille en abime, le tout de sa. (*Russell*); aux 2 et 3 de gu. à trois quintefeuilles d'herm. (*Hamilton*). Deux cq. cour. **C.**: 1° un bouc pass. d'arg., coll. d'une jumelle de sa. et ch. sur le corps d'une coquille du même (*Russell*); 2° un chêne, traversé d'une scie, le tout au nat. (*Hamilton*). **S.**: deux sirènes de carn., chevelées d'or, tenant chacune de sa main ext. un miroir ovale. **D.**: NEC TIMEO, NEC SPERNO.

Hamilton de Silverton-Hill — *Rotterdam.* De gu. à un coeur d'arg., acc. de trois quintefeuilles d'herm.

Hamilton de Silverton-Hill — *Ecosse* (Baronet, 1646.) De gu. à un oeillet tigé et feuillé, au nat., acc. de trois quintefeuilles d'herm.; à la bord. d'or. **C.**: une tête et col de cheval d'arg., crinée d'or. **D.**: STIMULIS MAJORIBUS ARDENS.

Hamilton de Trebinshun — *Ecosse* (Baronet, 20 oct. 1818.) Ec.: aux 1 et 4 de gu. à trois quintefeuilles d'herm. (*Hamilton*); aux 2 et 3 d'arg. à une galère de sa., les voiles ferlées (*Arran*). Cq. cour. **C.**: un chêne, le fût traversé d'une scie, le tout au nat. **D.**: TROUGH.

Hamilton de Westport — *Ecosse* (Baronet, 1627. M. ét.) De gu. à trois quintefeuilles d'herm.; à la bord. d'arg., ch. de huit martinets du champ. **C.**: deux branches de chêne au nat., passées en saut. **D.**: ADDUNT ROBUR.

Hamilton de Woodbrook — *Irl.* (Baronet, 21 déc. 1814.) Ec.: aux 1 et 4 de gu. à trois quintefeuilles d'herm. (*Hamilton*); aux 2 et 3 d'arg. à une galère de sa. (*Arran*). Au chef de l'écu d'arg., br. sur l'écartelé et ch. d'un château au nat., posé sur une terrasse de sin. ch. des mots ALBA DE TORMES, en lettres d'or; et un drapeau espagnol flottant sur les créneaux. Deux cq., le 1 cour. **C.**: 1° le château du chef, surm. d'un listel inscrit des mots ALBA DE TORMES; 2° un chêne, le fût traversé d'une scie, le tout au nat., surm. d'un listel inscrit du mot: THROUGH. **S.**: deux antelopes d'arg., accornées et ongiées d'or, cour. et enchaînées du même. **D.**: SOLA NOBILITAS VIRTUS.

Hamilton (Duc et marquis de), v. **Douglas-Hamilton** duc **de Hamilton et de Brandon.**

Hamis — *Lorr.* (An., 1 avril 1716.) D'azur à deux fasces d'or, celle en chef ch. de deux coquilles d'azur et celle en p. ch. d'un lion léopardé de gu.

Hamm — *Westphalie.* D'arg. à un annelet de gu. **C.**: trois arbrisseaux de sin., fleuris de gu., celui de milieu enflé d'un annelet de gu.

Hamm (op den) *dit* **Schoeppingk** — *Courlande* (Conf. du titre de baron en *Russie*, 10 oct. 1852.) D'or à un triangle vidé de sa. et un chev. aiésé du même, posé à sen., la jambe dextre mouv. du flanc sen. du triangle. **C.**: un écusson des armes, tenu à dextre par un lion d'or et à sen. par un griffon du même, la partie supérieure du corps et les deux pattes de sa. **S.**: à dextre un lion d'or, à sen. un griffon de sa.

Hamm Edle **von Sonnenfels** — *Bav.* (Nob. du St.-Empire, 27 sept. 1746.) Ec.: aux 1 et 4 d'azur à un soleil d'or, mouv. d'un rocher de trois coupeaux d'arg.; aux 2 et 3 de gu. au lion d'or, supp. de sa patte dextre une étoile d'arg., le lion du 1 cont. Deux cq. cour. **C.**: 1° les meubles du 1, entre deux prob. coupées, à dextre d'azur sur or, à sen. d'arg. sur azur; 1. d'or et d'azur; 2° le lion du 2, iss.; 1. d'or et de gu.

Hamm *dit* **Roning**, v. **Roning** ou **Roingen.**

Hammaker — *Holl.* D'or à trois bandes de gu.; au canton de sa.

Hamman — *Munich* (Conc. d'arm., 23 sept. 1549.) Coupé d'azur sur or; à une jambe de derrière d'un porc au nat., en pal, coupé de gu., le pied en bas, le genou à sen. Cq. cour. **C.**: un homme iss., hab. d'azur à brandebourgs d'or, au rabat du même, la tête environnée d'un bri. d'arg. et coiffé d'un chapeau piramidal d'azur, retr. de gu., sommé d'une boule d'or portant trois pl. d'aut. d'arg. **L.** d'or et d'azur. — (Nob. du St.-Empire, 22 fév. 1673.) Ec.: aux 1 et 4 les armes de 1549; aux 2 et 3 d'or à une barre d'arg., ch. d'un bes. d'or bordé de sa. et de deux fleurs-de-lis d'or posées dans le sens de la barre; ladite barre ch. en outre de flammes d'or, iss. de ses angles en haut et en bas. Cq. cour. **C.**: celui de 1549.

Hammar, v. **Stålhammar.**

HammarskÖld — *Suède.* D'or à deux marteaux de sa., emm. de gu., passés en saut., cant. de quatre boules de gu. **C.**: deux bras, arm. d'arg., les mains de carn. tenant un marteau de sa., emm. de gu., posé en pal. **L.**: à dextre d'or et de gu., à sen. d'or et de sa.

Hammarstierna — *Suède.* D'azur à un marteau d'arg., emm. d'or, posé en pal, le manche accosté de deux étoiles (5) d'or. **C.**: une étoile (5) d'or.

Hamme (van) — *Brab.* (Barons, 27 mars 1686. Ec.: aux 1 et 4 d'or à la fasce d'azur; au saut. de gu., br. sur le tout (*Grimberghe d'Assche*); aux 2 et 3 d'arg. à cinq los. de gu., rangées en bande (*Ophem*). **T.**: deux dames coiffées, hab. à l'antique d'une robe d'azur, garnie d'or. **D.**: REGIQUE DECORE.

Hamme (van) — *Bruges* (Rec. de nob., 2 déc. 1871.) D'or au chev. de sin., acc. de trois fleurs-de-lis de gu. **C.**: une fleur-de-lis de gu.; entre un vol, d'or et de sin. **L.** d'or et de sin.

Hamme (van) de Stampaertshoucke — *Anvers* (Rec. de nob., 3 sept. 1738.) D'or au chev. de sin., acc. de trois fleurs-de-lis de gu. **C.**: une fleur-de-lis de gu.; entre un vol, d'or et de sin. **L.** d'or et de sin.

Hammel — *Saxe.* De sa. à un bélier ramp. d'arg. **C.**: le bélier, iss.

Hammer — *Hesse* (Conc. d'arm., 3 juillet 1566.) Taillé d'or sur azur; au lion de l'un en l'autre, tenant un marteau, posé sur son épaule. **C.**: le lion, iss.

Hammer — *Nuremberg.* D'or à un sénestrochère arm. d'azur, mouv. d'une nuée et tenant un marteau au nat. **C.**: le bras, mouv. du bouriet.

Hammer (Edle **von**) — *Bav.* (An., 18 juin 1790. Coupé de gu. sur azur; à la fasce d'or, br. sur le coupé, ch. de deux étoiles de gu. et acc. en chef de deux marteaux au nat., passés en saut., et en p. de trois étoiles d'arg., rangées en fasce. Cq. cour. **C.**: un chevalier iss., posé de front, le casque panaché de trois pl. d'aut., une d'azur entre deux de gu., tenant un marteau; ledit chevalier ch. sur sa poitrine d'une étoile d'arg. **L.** d'arg. et de gu.

Hammer — *Allem.* Coupé: au 1 de gu. à deux pals d'arg.; au 2 de gu. à un cheval galopant d'arg. Cq. cour. **C.**: un sauvage iss. de carn., ceint et cour. de lierre, tenant un marteau au nat.

Hammer — *Allem.* Coupé: au 1 de gu. à un homme d'armes iss., arm. et coiffé d'un casque au nat., tenant de sa main dextre un marteau d'armes au nat. et de sa sen. un bouclier ovale d'azur; au 2 de sa. au pal d'or. Cq. cour. **C.**: deux prob. coupées, d'arg. plein sur un losangé d'or et de sa. **L.**: à dextre d'arg. et de sa., à sen. d'arg. et de gu.

Hammer chevaliers **de Nemesbány** — *Hongrie* (An., 1663; chevaliers *de Nemesbány*, 30 juin 1860.) D'azur au lion d'or, lamp. de gu., tenant une épée d'arg., garnie d'or, posée en pal, empoignant la garde de sa griffe sen. et le milieu de la lame de sa griffe dextre. Deux cq. cour. **C.**: 1° un griffon iss. et cont. d'or, lamp. de gu., tenant une épée, garnie d'or, posée en pal; 2° un marteau de sa., emm. d'or, posé en pal, entre sa vol de sa., l'aile dextre ch. d'une étoile d'or et l'aile sen. ch. d'un croiss. tourné d'arg.

Hammer de Nemesbány — *Hongrie* (Barons, 31 mars 1871.) D'azur au lion d'or, lamp. de gu., tenant de ses pattes une épée d'arg., garnie d'or, posée en pal. Deux cq. cour. **C.**: 1° un griffon iss. et cont. d'or, lamp. de gu., tenant de ses pattes une épée d'arg., garnie d'or, posée en pal; 2° un marteau de sa., cour. d'or, posé en pal; entre un vol d'azur, l'aile dextre ch. d'une étoile d'or et l'aile sen. ch. d'un croiss. versé d'arg. **L.** d'or et d'azur. **S.**: deux licornes reg. d'arg. **D.**: PER LABORES AD HONORES.

Hammer chevaliers **de Pohlan** — *Galicie* (Chevaliers, 26 août 1863.) Coupé: au 1 de gu. à une demi-croix diminuée d'arg., dont la traverse forme la ligne du coupé, le pal accosté de deux roses d'arg., bou-

Digitized by Google

d'or; au 2 d'azur à un mont sablonneux de trois coupeaux, celui du milieu sommé d'un château en ruines au nat. Deux cq. cour. **C.**: 1° un homme iss. de carn., ceint de lierre, brandissant de sa main dextre un marteau, la sen. appuyée sur sa hanche; entre un vol de sa.; **I.** d'arg. et de gu.; 2° trois pl. d'aut., une d'arg. entre deux d'azur; **I.** d'arg. et d'azur.

Hammer-Purgstall — *Aut.* (An., 8 fév. 1791; chevaliers, 14 fév. 1825; barons, 11 mars 1836.) Parti: au I. de *Hammer*, qui est coupé: au 1 d'azur à un homme iss., arm. de toutes pièces, brandissant de sa main dextre un marteau d'armes et portant au bras sen. un bouclier, le tout au nat.; au 2 tiercé en pal: *a.* de sa. à un croiss. d'arg., surm. d'une étoile du même; *b.* d'or à une couleuvre ondoyante en pal de gu., cour. à l'antique d'or; *c.* de sa. à un lis de jardin, tigé et feuillé, le tout au nat.; au II. de *Purgstall*, qui est éc.: aux 1 et 4 d'arg. à un boeuf naiss. de gu., accorné d'or, mouv. d'un tertre de sin.; aux 2 et 3 coupé d'or sur sa., à une double hache de boucher, emm. de gu., br. sur le coupé et soutenue d'un tertre de sin., mouv. de la p.; la hache sommée d'un panache de plumes de coq de sa., br. sur l'or. Sur le tout d'azur à une tête de vieillard au nat., posée de face. Trois cq. cour. **C.**: 1° le tertre et la hache; **I.** d'arg. et de sa.; 2° l'homme au marteau et au bouclier, iss.; **I.** d'arg. et d'azur; 3° la colline et le boeuf; **I.** d'or et de gu. **S.**: à dextre un lion d'or, ch. sur le dos d'un soleil du même; à sen. un taureau fauve, à face humaine et aux ailes et jambes de sa, accorné d'or; la barbe, le col et les oreilles ornées de perles, cour. d'un cercle d'or, qui porte cinq feuilles de lotus de sin. **D.**: SCHLAG UND TRAG.

Hammerbacher — *Nuremberg, Windsheim.* De gu. à une rivière d'azur posée en bande, ch. de trois marteaux d'arg., posés dans le sens de la bande. **C.**: un bras, arm. d'azur, tenant un marteau d'arg., la tête en bas.

Hammerer — *Strasbourg.* D'azur au chev. ployé d'or, acc. en p. d'une croisette pattée du même. **C.**: un demi-vol, aux armes de l'écu.

Hammerer — *Tirol* (Chevaliers, 16 juillet 1851. M. ét. le 21 août 1861.) D'azur à la bande d'arg., ch. d'un marteau de sa. au manche de bois, posé en bande; ladite bande acc. en chef de trois étoiles d'or, rangées en bande, et en p. d'un mont escarpé de sin. **C.**: 1° un vol à l'antique, l'aile de devant d'azur, celle de derrière d'arg., l'aile d'azur ch. d'une barre pareille à la bande de l'écu; **I.** d'arg. et d'azur; 2° trois pl. d'aut., une d'or entre deux d'azur; **I.** d'or et d'azur.

Hammerer de Hammerstein — *Bade* (Barons du St.-Empire, 15 avril 1792. M. ét.) Ec.: aux 1 et 4 d'arg. à l'aigle ép. de sa., bq. et m. d'or, chaque tête diadémée du même; aux 2 et 3 de gu. au lion d'or, celui du 3 cont. Sur le tout un écusson écartelé, cour. d'or: *a.* et *d.* d'azur au chev. d'or, acc. en p. d'une croisette du même; *b.* et *c.* d'arg. à la fasce d'azur. Trois cq. cour. **C.**: 1° le lion du 3, iss.; 2° un vol, l'aile dextre d'azur au chev. d'or, l'aile sen. d'arg. à la fasce d'azur; 3° l'aigle du 1, iss. **L.**: à dextre d'or et d'azur, à sen. d'arg. et d'azur.

Hammerl — *Allem.* Ec.: aux 1 et 4 d'or à une aigle de profil d'arg., ess. et reg., cour. d'or, celle du 1 cont.; aux 2 et 3 de sa. à un marteau d'arg., posé en bande. Cq. cour. **C.**: une aigle héraldique d'arg., cour. d'or; entre deux prob., coupées alt. d'or et de sa. **L.** d'or et de sa.

Hammerl — *Bav.* (An., 21 avril 1830.) Ec.: aux 1 et 4 d'arg. à un marteau de sa., posé en bande; aux 2 et 3 d'azur à la bande d'arg., ch. de trois feuilles de tilleul de sin., posées dans le sens de la bande. Cq. cour. **C.**: un vol aux armes du 2 (sur l'aile dextre la bande est transformée en barre).

Hämmerl (Edle von) — *Bav.* (An., 31 oct. 1786.) D'azur à quatre rochers d'arg., rangés en p., supp. deux lions affr. d'or entre lesquels s'élève une pointe d'arg., chaque lion brandissant de sa patte dextre levée un marteau d'or. Bri. d'or, d'azur et d'arg. **C.**: le lion du côté sen., iss., entre deux prob. coupées, à dextre d'or sur azur, à sen. d'azur sur arg. **L.** conformes aux émaux des prob.

Hämmerlin — *Nördlingen* (*Bav.*) D'or à un homme, hab. de sa., coiffé d'un chapeau du même, rebr. d'or, tenant un marteau du sec., et iss. d'un mur crén. d'arg. en p.; le mur ch. d'une équerre et d'un compas renv. au nat., br. l'un sur l'autre. **C.**: l'homme iss.

Hammersbach — *Souabe.* De gu. à une fleur-de-lis d'or. **C.**: un demi-vol, aux armes de l'écu.

Hammersly — *New-York.* De gu. au chev. d'or, acc. de trois têtes et cols de bouc du même. **C.**: un griffon iss. au nat., br. l'un sur l'autre, tenant une croix recr. au pied fiché d'or. **D.**: HONORE ET AMORE.

Hammerstein — *Silésie.* De gu. à un rosier de sin., fleuri de cinq pièces d'arg. — *Ou:* D'arg. à un rosier de sin., fleuri de cinq pièces de gu. **C.**: trois lis de jardin d'arg.

Hammerstein — *Westphalie.* D'or à trois maillets de gu. **C.**: un vol à l'antique d'or, chaque aile ch. d'un maillet de gu.

Hammerstein (Comtes) — *Westphalie.* De gu. à trois marteaux d'azur, emm. d'or. **C.**: un marteau de l'écu, sommé de cinq plumes de paon au nat.

Hammerstein — *Prov. rhén., Mecklembourg* (Barons en *Prusse*, 1853.) D'arg. à trois gonfanons de gu. **C.**: un bonnet de gu., retr. d'herm., supp. les gonfanons attachés à des trabes croisées d'or. **S.**: deux lions d'or.

Hammerstein d'Equord (Barons) — *Han.* Parti: au 1 d'arg. à trois gonfanons de gu., bordés d'or (à cause de la charge de porte-étendard héréditaire de l'Electorat de *Trèves*); au 2 de gu. à trois marteaux penchés d'arg., emm. d'or (burgraves de *Hammerstein*, sur le Rhin). **C.**: 1° les gonfanons, attachés à des trabes croisées d'or, soutenues d'un bonnet de gu., re'r. d'herm., sommé d'un bouton d'or; 2° un chapeau de sa., allé du même, retr. d'arg. **S.**: à dextre un léopard lionné d'or, à sen. un lion du même. **D.**: SPECTEMUR AGENDO; *ou:* ON NE RENDRA PAS.

Hammerstein de Gesmold (Barons) — *Han., Mecklembourg.* Les armes précédentes. **S.**: deux griffons d'arg., chacun ch. sur sa poitrine d'un gonfanon de l'écu. **D.**: PAX OPTIMA RERUM.

Hammes — *Brab.* D'arg. au lion de sin., arm. et lamp. d'or.

Hammeson — *Lorr.* (An., 19 sept. 1568.) D'arg. à la fasce d'azur, ch. de trois bes. d'or et acc. de trois escarboucles de gu.

Hammick — *Londres* (Baronet, 25 juillet 1834.) Palé d'or et de sin., de quatre pièces; au chef d'azur, ch. d'un lion léopardé d'arg. L'écu entouré d'une bord. d'herm., ch. de sept tourt. d'azur, 3 à chaque flanc et 1 en p. **C.**: un lion iss., parti d'or et de sin., tenant entre ses pattes une escarboucle d'or. **D.**: LAUDARI A LAUDATO.

Hammon — *Maine.* Bandé d'arg. et de gu.

Hammond — *Prusse* (Nob. du St.-Empire, sous le nom de *Hanmann*, 27 janv. 1775; permission de reprendre le nom de *Hammond*, 19 mars 1857.) D'arg. au saut. ancré de gu. **C.**: une étoile (8) d'or.

Hammond baron **Hammond** — *Angl.* (Baron *Hammond de Kirk-Ella*, 5 mars 1874.) D'arg. au chev. de sa. semé de mouch. d'herm. d'or et ch. d'un soleil du même; le chev. acc. de trois étoiles du sec. **C.**: un faucon ess. au nat., chaque aile ch. d'une étoile d'or; entre une ramure de cerf au nat. **S.**: deux faucons au nat., le vol levé, chacun coll. d'une chaîne d'or à laquelle est suspendu un écusson d'arg., ch. d'une étoile de sa. **D.**: PER TOT DISCRIMINA RERUM.

Hamon de la Haye — *Bret.* D'azur à trois annelets d'or. **D.**: HA, MON AMI.

Hamon de Kervers — *Bret.* Les armes précédentes.

Hamon de Lavalot — *Bret.* De sa. fretté d'or; au fr.-q. d'arg., ch. d'une tour de gu.

Hamon de Locrenan — *Bret.* D'azur au chev. d'arg., acc. de trois roses du même.

Hamon de Penanru — *Bret.* D'arg. à la fasce d'azur, acc. de trois mâcles du même. **D.**: EN BON ESPOIR — *Ou:* D'arg. à la croix alésée d'azur, cant. de quatre mâcles du même.

Hamond — Ile de *Wight* (Baronet, 10 déc. 1783.) Ec.: aux 1 et 4 d'arg. au chev. de sa., ch. de trois coquilles d'or et acc. en chef de deux tourt. du sec., ch. chacun d'un martinet du champ, et en p. d'une couronne de chêne de sin.; à la bord. engr. de sin. (*Hamond*); aux 2 et 3 d'or à trois roses de gu.; au chef de sa., ch. de trois coquilles du champ (*Graeme*). Deux cq., le 1 timbré d'une couronne navale d'or. **C.**: 1° une tête d'aigle de sa.; 2° deux bras de carn., mouv. de nuées, retirant une tête de mort d'une pique; la tête surm. d'une couronne de marquis et le tout accosté de deux palmes, au nat. Au-dessus de ce cimier un listel inscrit des mots SEPULTO VIRESCO. **S.**: une aigle reg. de sa., et une cigogne au nat., tous deux coll. d'une couronne navale d'or, enchaînée du même. **D.**: PARATUS ET FIDELIS.

Hamonin — *Paris.* De gu. au chev., acc. en chef de deux étoiles et en p. d'un croiss., le tout d'arg.

Hamonou de Kerbiquet — *Bret.* De sa. à trois colombes d'arg., bq. et m. de gu.

Hamonou de Tréhenvel — *Bret.* D'arg. à trois fasces de gu.; à la bord. comp. d'arg. et de gu.

Digitized by Google

Hamont (van) — *Holl.* D'azur à la fasce d'arg., acc. de trois bes. d'or, rangés en chef.

Hampden — *Buckinghamshire.* D'arg. au saut. de gu., cant. de quatre aigles d'azur. **C.**: un dogue arrêté d'herm., coll., bouclé et enchaîné de gu. **D.**: VESTIGIA NULLA RETRORSUM [*John H.*, le célèbre patriote anglais, était de cette fam.]

Hampden (Vicomte), v. **Trevor-Hampden** vicomte **Hampden.**

Hampn. v. **Ridderswärd.**

Hampruner — *Allem.* De sa. à une fontaine jaillissante d'or, accostée de deux lions affr. du même, le tout soutenu d'une terrasse de sin.; le champ chaperonné-ployé à dextre et à sen. de gu. à la fasce d'arg. ch. d'une rose de gu. Cq. cour. **C.**: un lion iss. d'or, cour. du même; entre deux prob. coupées, à dextre d'arg. sur gu., à sen. d'or sur sa. **L.**: à dextre d'or et de sa., à sen. d'arg. et de gu.

Hampson de Taplow — *Kent* (Baronet, 3 juin 1642.) D'arg. à trois sérans ou machines à broyer le chanvre, de sa. Cq. timbré d'une couronne murale d'or. **C.**: une tête de lévrier de sa., coll. d'or. **D.**: NUNC AUT NUNQUAM.

Hampton (Baron), v. **Pakington** baron **Hampton.**

Hamrath — *Prusse* (An., 9 fév. 1702.) D'or à la bande d'azur, ch. d'une étoile du champ. Cq. cour. **C.**: une étoile d'or; entre un vol, de sa. et de gu.

Hamstet — *Brunswick.* D'azur à la bande d'or, accostée de deux trèfles du même, celui en chef renv. Cq. cour. **C.**: un chat iss. d'or, entre un vol d'azur.

Hamszey — *Lithuanie.* Les armes de **Sulima.**

Han (de), v. **Franquemont** comtes **de Han** et **le Sellier** *dit* **de Han.**

Han (du) — *P. de Liége.* D'or; au chef émanché de trois pièces de sa. Cq. cour. **C.**: un vol d'or, les plumes ext. de sa. (*Arm. v. G.*)

Han (du) — *Champ.* Losangé de gu. et d'or; au chef de gu, ch. de deux quintefeuilles d'or.

Han de Brunn, v. **Hann de Brunn.**

Han (du) de Martigny — *Art., Champ.* Tiercé en fasce: au 1 d'or à deux quintefeuilles de gu.; au 2 losangé d'arg. et de gu.; au 3 d'arg. à trois meriettes de sa.

Han (de) *dit* **Matthys** — *P. de Liége.* Ec.: aux 1 et 4 de sa. à trois pignates d'arg., rangées en fasce; au chef émanché de trois pièces d'or (*Han*); aux 2 et 3 d'arg. à la bande coticée de gu., ch. de trois coquilles d'or.

Han (du) de la Mettrie — *Bret.* D'arg. à une bande de fusées de sa., soutenant un lion morné de gu.

Hanakamm — *Bohême.* De gu. à un homme, hab., chaussé et coiffé d'un chapeau d'azur, au manteau de sa. et aux bottes d'or; posé sur un tertre de sin., supp. de son bras étendu un coq cont. de sa. **C.**: un lion iss. de gu., supp. de ses pattes un coq cont. de sa.; entre deux prob. coupées, à dextre d'arg. sur azur, à sen. d'arg. sur gu. **L.** conformes aux émaux des prob.

Hanape — *Flandre.* D'or à la bande échiq. d'arg. et de gu.

Hanapier — *Beauce.* D'azur à la fasce d'or, acc. en chef de deux étoiles du même, et en p. d'une hure de sanglier de sa., défendue et allumée de gu.

Hanappier — *Middelbourg.* Coupé, de sin. à deux étoiles accostées d'or, sur arg. à une hure de sanglier au nat.; à la fasce de sa., br. sur le coupé.

Hanau (Chevaliers) — *Aut.* Coupé: au 1 de gu à un ours naiss. de sa., mouv. du coupé; au 2 d'arg. plein. Cq. cour. **C.**: l'ours iss. **L.** d'arg. et de gu.

Hanau (Princes **de**), comtes **de Schaumburg** — *Hesse électorale* (Princes, 2 juin 1853.) Ec.: aux 1 et 4 c.-éc., d'or à trois chev. de gu. (*Hanau*), et fascé d'or et de gu. de huit pièces (*Rheineck*), et sur le tout coupé de gu. sur or (*Münzenberg*); aux 2 et 3 de gu. à un écusson triangulaire coupé d'arg. sur gu., côtoyé de trois feuilles d'ortie d'arg., alternant avec trois clous du même, posés en pairle (*Schaumburg*). Sur le tout d'azur au lion burelé d'arg. et de gu., cour. d'or (*Hesse*). Trois cq. cour. **C.**: 1° un cygne iss. et cont. d'arg.; **L.** d'or et de gu.; 2° deux prob. d'arg., ornées chacune à l'ext. de cinq branches de tilleul de sin.; **L.**: à dextre d'arg. et d'azur, à sen. d'arg. et de gu.; 3° trois bannières aux armes du 2, entre deux plumes de paon; **L.** d'arg. et de gu. **S.**: deux lions reg. d'or, sommés de couronnes princières. *Manteau* de pourpre, doublé d'herm., sommé de la couronne électorale.

Hanauer — *Baden* (*Argovie.*) D'azur à une marque de marchand d'or, en forme de sautoir alésé dont les extrémités supérieures sont réunies par une traverse; ladite marque acc. de deux fleurs-de-lis d'or, 1 au-dessus du point d'intersection du sautoir, au-dessous de ladite traverse, et 1 en p. **C.**: une fleur-de-lis d'or.

Hanberg — *Lorr.* D'arg. à trois chev. de sa.

Hanbury-Bateman baron **Bateman** — *Herefordshire* (Baron, 30 janv. 1837.) Ec.: aux 1 et 4 d'or à la bande engr. de sin., coticée de sa., acc. au canton sen. du chef d'un croiss. du même (*Hanbury*); aux 2 et 3 d'or à la fasce de sa., ch. d'une rose du champ et acc. de trois canards au nat. (*Bateman*). Deux cq. le 1 timbré d'une couronne murale de sa. **C.**: 1° un lion d'or, tenant une hache d'armes de sa., emm. d'or (*Hanbury*); 2° un canard iss. au nat., le vol levé (*Bateman*). **S.**: deux lions d'arg., coll. de sa., enchaînés d'or, le collier ch. d'une rose d'or entre deux fleurs-de-lis du même. **D.**: NEC PRECE, NEC PRETIO.

Hanbury-Tracy baron **Sudeley** — *Gloucestershire* (Baron, 12 juillet 1838.) Ec.: aux 1 et 4 d'or à une coquille de sa. en chef, posée en bande entre deux cotices de gu. (*Tracy*); aux 2 et 3 d'or à la bande engr. de sin., coticée de sa. (*Hanbury*). Deux cq., le 2 timbré d'une couronne murale de sa. **C.**: 1° une coquille de sa., entre un vol d'or, le tout soutenu d'un chapeau de tournoi de gu., retr. d'herm. (*Tracy*); 2° un lion iss. d'or, tenant une hache d'armes de sa., emm. d'or (*Hanbury*). **S.**: deux faucons au nat., bq. et grilletés d'or. **D.**: MEMORIA PII ÆTERNA.

Hancke — *Silésie* (An., 20 mars 1806.) De sa. à une étoile d'arg. **C.**: l'étoile, entre un vol de sa.

Hanckema *dit* **Tietema de Boesum** — *Pays.* D'azur à cinq fleurs-de-lis d'or, 2, 1 et 2.

Hanckwitz — *Prusse* (An., 9 juillet 1815.) Ec. aux 1 et 4 d'arg. à une branche de chêne de sin., en barre, englantée de trois pièces d'or à dextre; aux 2 et 3 d'azur à un senestrochère, arm. de sa., la main de carn. tenant une épée d'arg., garnie d'or, en pal. Deux cq. cour. **C.**: 1° la branche de chêne, en pal; **L.** d'arg. et de sin.; 2° le senestrochère, posé sur le coude; **L.** d'or et d'azur.

Handcock lord **Castlemaine** — *Irl.* (Baron *Castlemaine*, 24 déc. 1812; vicomte de *Castlemaine*, 8 janv. 1822.) D'herm.; au chef de sa., ch. d'une main dextre d'arg., posée en pal, accostée de deux coqs de même, crêtés et barbés de gu. **C.**: un lion iss. d'azur, tenant entre ses pattes une fusée d'arg., ch. d'un coq de gu. **S.**: à dextre un léopard lionné d'azur, à sen. un coq au nat. **D.**: VIGILATE ET ORATE.

Handel — *Prusse* (An., 10 juin 1828.) D'azur à trois étoiles d'arg. Cq. cour. **C.**: trois pl. d'aut. d'arg.

Handel — *Bav.* (Nob. du St.-Empire, 16 oct. 1759; nob. autrichienne, 3 juin 1806; barons, 20 mai 1809; rec. dudit titre en *Bav.*, avril 1867.) D'or à un rencontre de boeuf de sa. Trois cq. cour. **C.**: 1° deux banderoles de gu., ch. chacune d'une fasce d'arg., posées en saut., attachées à des lances de tournoi d'or; 2° le rencontre; 3° une étoile d'or; entre un vol, coupé alt. d'or et de sa. **S.**: deux dragons d'arg.

Handel — *Bav.* (Conf. de nob., 1663.) D'arg. à un rencontre de boeuf au nat., acc. de trois étoiles mal-ordonnées d'or; le champ chapé-ployé de gu., à deux lions affr. d'or. Cq. cour. **C.**: une fleur-de-lis héraldique d'arg., accostée de deux pensées d'azur, mouv. d'une même tige feuillée de sin.; entre un vol, coupé alt. d'arg. et de gu. **L.** d'or et de gu.

Handel — *Bav.* (Barons, 11 oct. 1866.) D'arg. à un rencontre de boeuf au nat., acc. de trois étoiles mal-ordonnées d'or; le champ chapé-ployé de gu. à deux lions affr. d'or (*Handel*). Sur le tout de gu. à une clé d'arg. en pal, le panneton en haut à dextre, et au chef d'or ch. de trois étoiles de gu. (*Anstilon*). Deux cq. cour. **C.**: 1° une fleur-de-lis héraldique d'arg. accostée de deux pensées d'azur, mouv. d'une tige feuillée de sin.; entre un vol, coupé alt. d'arg. et de sa.; **L.** d'or et de gu.; 2° un besant d'or ch. d'une étoile de gu.; entre un vol à l'antique, d'arg. et de gu.; **L.** d'arg. et de gu. **D.**: FEST IM HANDEL OHNE WANDEL.

Handel — *Tirol.* Ec.: aux 1 et 4 d'arg. à une roue de moulin de gu.; aux 2 et 3 tranché: *a.* de gu. plein; *b.* losangé d'arg. et d'azur. Deux cq., le 2 cour. **C.**: 1° la roue, soutenue d'un coussin d'arg., bouclé d'or; 2° un demi-vol, aux armes du 2.

Handel — *Allem.* Parti: au 1 barré contre-barré d'arg. et de gu.; au 2 de gu. au lion d'arg. Cq. cour. **C.**: cinq pl. d'aut., alt. de gu. et d'arg.

Handel de Leiblachsberg — *Souabe.* Parti: au 1 losangé d'arg. et de gu.; au 2 d'arg. au lion de gu. Deux cq. cour. **C.**: 1° cinq pl. d'aut., alt. d'arg. et de gu.; 2° un chapeau losangé d'arg. et de gu., retr. d'arg.

Hander — *Tirol.* Ec.: aux 1 et 4 de gu. à une fa-

Digitized by Google

che de sa., soutenue d'un tertre d'arg.: aux 2 et 3 parti de sa. et d'arg., à deux croiss. adossés du même. Deux cq., le 2 cour. **C.**: 1° une flèche de sa., soutenue d'un coussin de gu., houppé d'or; **I.** d'arg. et de gu.; 2° une panthère iss. de sa., jetant des flammes par les oreilles et les narines; **I.** d'arg. et de sa.

Händl — *Allem.* Ec.: aux 1 et 4 de gu. à un coq hardi d'arg., posé sur un tertre de sin.; aux 2 et 3 de sa. à la fasce d'or, acc. de trois étoiles du même. Cq. cour. **C.**: le coq, entre un vol aux armes du 2. **L.**: à dextre d'or et de sa., à sen. d'arg. et de gu.

Händl (Chevaliers) — *Ratisbonne.* De sa. à un coq hardi d'arg., bq. et m. d'or, crêté de gu., posé sur un tertre de sin. Cq. cour. **C.**: le coq. **L.** d'arg. et de sa.

Händl (Barons) — *Bav.* Ec.: aux 1 et 4 d'or à l'aigle d'arg.; aux 2 et 3 d'arg. à un sanglier ramp. de sa. Sur le tout de sa. à un coq d'arg., bq. et m. de gu., posé sur un tertre de sin. Trois cq., les 2 et 3 cour. **C.**: 1° un buste d'homme, posé de profil et cont., hab. de gu., coiffé d'un chapeau pointu d'or, retr. de gu., tort. d'arg.; 2° le coq du surtout; 3° le sanglier, iss. **L.**: à dextre d'or et de gu., à sen. d'arg. et de sa.

Händl de Ramingdorf — *Styrie.* Ec.: aux 1 et 4 de sa. à un coq hardi d'arg., posé sur un tertre de sin., le coq du 1 cont.; aux 2 et 3 d'arg. à trois peupliers de sin., rangés sur une terrasse du même. Deux cq. cour. **C.**: 1° le coq du 1; **I.** d'arg. et de sa.; 2° un homme iss., hab. d'un parti de sa. et de gu., le rabat d'arg., tort. d'or et de gu., supp. de sa main dextre une roue de gu., ornée à l'entour de plumes de paon; **I.** d'or et de sa.

Händler — *Nuremberg.* Taillé de gu. et d'arg.; à un cerf élancé au nat., br. sur le taillé. **C.**: une femme iss., hab. de gu., accostée de deux demi-ramures de cerf, de gu. et d'arg.

Handlo baron **Handlo** — *Angl.* (M. ét. en 1355.) D'arg. à deux chev. de gu.; au canton du même, ch. d'un croiss. du champ.

Handmann — *Bâle.* D'or à une main dextre appaumée de carn., posée en pal, les doigts en haut, mouv. d'un tertre de sin. **C.**: un homme iss., hab. d'un parti de sin. et d'or, au rabat de l'un en l'autre, rebr. de l'un à l'autre, tenant de sa main dextre une couronne de laurier de sin., la sen. appuyée sur sa hanche. **L.** d'or et de sin.

Handresson — *Champ.* D'azur à la fasce d'or, acc. en chef de trois croiss. d'arg., et en p. de trois hures de sanglier du sec.

Handtwig — *Courlande, Livonie, Esthonie* (Nob. du St.-Empire, 5 oct. 1754.) Taillé: au 1 d'arg. à un dextrochère au nat., sortant d'une nuée mouv. du flanc, la main de carn. tenant une épée flamboyante d'arg., garnie d'or; au 2 d'azur à deux fasces d'arg. A la barre ondée d'or, br. sur le taillé. Cq. cour. **C.**: trois étoiles (8) mal-ordonnées, la première d'arg., les deux autres d'or; entre un vol, d'arg. et d'azur. **L.**: à dextre d'arg. et d'azur, à sen. d'or et d'azur.

Hane — *Ostfrise.* D'azur à un coq d'arg., barbé et allumé de gu., bq., m. et crêté d'or. **C.**: le coq, entre un vol d'azur; *ou*, entre un vol, d'azur et d'arg.

Hane — *Dan.* (M. ét.) Parti d'arg. et d'azur; à un coq hardi de l'un en l'autre.

Hane — *Saxe.* D'arg. au chev. ployé de gu., acc. de trois roses du même. **C.**: une rose de gu., posée au centre d'une couronne de feuillage de sin., ornée à l'entour de douze plumes de coq d'arg.

Hane — *Suisse.* D'or à un coq de sa. Cq. cour. **C.**: le coq.

Hane (de) — *Holl.* D'azur au chev. d'arg., acc. de trois coqs du même, les ailes levées; et un écusson d'azur, br. sur la cime du chevron.

Hane (de) — *Holl.* D'or à trois grenades de sin., ouv. de gu. **C.**: une grenade de l'écu.

Hane de Basedau — *Saxe.* De gu. à un coq hardi d'arg., la queue de sa. **C.**: le coq.

Hane (d') de Caneghem — *Flandre.* D'azur à un coq d'arg., crêté et barbé de gu., acc. de trois étoiles d'or.

Hane (d') de Steenhuyse — *Gand* (An., 29 avril 1648; comtes, 26 déc. 1768.) D'arg. au chev. de gu., acc. de trois têtes de griffon de sa., languées de gu. Cq. cour. **C.**: une aigle iss. de sa., languée de gu. **L.** d'arg. et de gu. **S.**: deux griffons d'or, tenant chacun une bannière, celle à dextre aux armes de l'écu, *ou* d'azur semée de bill. d'or, au lion du même, cour. aussi d'or, br. sur le tout (seigneurie de *Leeuwerghem*), celle à sen. bandée d'azur et d'or, à une ombre de lion cour., br. sur le tout, à la bord. comp. de gu. et d'arg. de seize pièces (principauté de *Steenhuyse*). **D.**: A DEO ET REGE.

Hane (d') de Stuyvenberghe — *Gand* (M. ét.) Les armes précédentes, les supports sans bannières.

Hanecop *dit* **Duivenvoorde** — *Holl.* D'or à trois croiss. de sa. **C.**: un chapeau de sa., retr. de gu., sommé de deux ailes de moulin d'or, posées en chev. renv.

Hanecourt — *Flandre.* D'arg. à trois maillets penchés de sa.

Haneffe — *P. de Liége.* D'azur semé de fleurs-de-lis d'arg.

Haneffe — *P. de Liége.* De gu. semé de fleurs-de-lis d'or; au fr.-q. du même, ch. d'un trécheur fleur. et c.-fleur. de sin., au saut. de gu., br. sur le trécheur.

Haneffe — *P. de Liége.* De gu. semé de fleurs-de-lis d'or; au fr.-q. de gu., séparé du champ par une escarre d'arg. [Comp. **des Champs de Haneffe.**]

Hanegraaff — *Rotterdam.* D'or à trois coqs de sa., barbés et crêtés de gu., les deux du chef affr.; au chef du premier, ch. d'un lion léopardé de gu. **C.**: un membre d'aigle, la serre en bas, sommé de trois pl. d'aut. de gu.

Hanegreve — *Brab. sept.* D'arg. à trois coqs hardis de sa., crêtés et barbés de gu. **C.**: un lion iss. de sa., lamp. de gu.

Hänel — *Bav.* De sa. à un coq hardi d'arg., posé sur un tertre de sin. **C.**: le coq.

Hänel de Cronenthall — *Saxe, Prusse, Holl.* (Chevaliers en *Bohême*, 15 mai 1674; rec. de nob., 18 oct. 1821, 14 juillet 1836, et 9 avril et 23 juillet 1877.) Parti: au 1 de gu. à un coq de sa., posé sur un mont de sin., tenant de sa patte sen. une flèche dont son col est traversé en barre, la pointe en haut; au 2 de sa. à un tilleul de sin., posé sur un mont du même. Cq. cour. **C.**: le coq, entre un vol coupé, à dextre de gu. sur arg., à sen d'or sur sa. **L.**: à dextre d'or et de sa., à sen. d'arg. et de gu.

Haneman — *Holl.* D'or à un coq de gu.

Hanen — *Holl.* D'azur à un coq d'arg., crêté et barbé de gu. Cq. cour. **C.**: le coq (*Arm. v. G.*)

Hanenberg — *Holl.* D'or à un coq de gu., posé sur une terrasse de sin.

Hanenburg — *Leeuwarden.* D'azur à une tour d'or, ouv. et aj. de sa., posée sur une terrasse de sin. et sommée d'un coq de gu.

Hanenfeld, v. **Hahnenfeldt.**

Hanens (d') — *Gand, St.-Nicolas.* De gu. à la bande d'herm., acc. de deux têtes de coq arr. d'or. **C.**: un coq iss. d'or [V. **d'Hanins de Meerkerke.**]

Hanense, v. **Hahnensehe.**

Hanequin — *Allem.* Ec.: aux 1 et 4 d'or à la demi-aigle de sa., cour. d'or, mouv. du parti; aux 2 et 3 de sa. à un griffon d'or. Cq. cour. **C.**: le griffon, iss.

Hanet — *Lorr.* (An., 7 sept. 1703.) D'azur à trois étoiles d'or.

Hanfmus — *Saxe.* Parti d'arg. et de gu.; à une tête et col de cerf au nat., br. sur le tout. Cq. cour. **C.**: trois pl. d'aut. d'arg.

Hanfstengel — *Prusse, Han., Mecklembourg.* D'azur à trois poissons courbés d'arg., posés en pairie, les têtes dirigées vers le coeur de l'écu. Cq. cour. **C.**: un bonnet pointu d'azur, retr. d'arg., sommé de plumes de coq de sa.

Hangart — *Belg.* De sa. à trois quintefeuilles d'arg.

Hangenohr — *Augsbourg.* De sa. à une fleur-de-lis d'or, le pied carré, la feuille du milieu remplacée, par une tête et col de chien braque d'arg. **C.**: le meuble de l'écu, entre deux prob. de sa.

Hanger baron **Coleraine** — *Irl.* (M. ét. en 1824.) D'herm. à un griffon coupé d'or sur azur. **C.**: un griffon iss. d'or. **D.**: ARTES HONORABIT.

Hangest — *Pic.* Echiq. d'arg. et d'azur.; à la croix de gu., br. sur le tout.

Hangest (Comtes) — *Pic.* D'arg. à la croix de gu., ch. de cinq coquilles d'or. *Cri:* HANGEST!

Hangest (van) barons **d'Yvoy** — *Holl., P. d'Utrecht* (Rec. du titre de baron, 8 juillet 1816.) Les armes d'*Yvoy*, qui sont: Coupé: au 1 d'or à trois flèches de gu., posées en pals, rangées en fasce; au 2 de gu. à une anille d'arg. Sur le tout de *Hangest*, qui est d'arg. à la croix de gu., ch. de cinq coquilles d'or. Cq. cour. **C.**: un buste de femme de carn., posé de face, les cheveux épars. **L.** de gu. et d'arg. **T.**: deux sauvages de carn., ceints et cour. de lierre, arm. de massues. **D.**: EX CINERE REVIVO. (**gest.**

Hangest (Vicomtes d'), v. **Hellin** vicomtes **d'Hangest.**

Hangouart comtes **d'Avelin** — *Art* (An., 14 oct. 1555; barons d'*Avelin*, 1661; comtes d'*Avelin*, 1696.) De sa. à l'aigle d'arg., bq. et m. d'or. **S.**: deux lions d'or. **D.**: MON VOL AU CIEL.

Digitized by Google

Hangoubaert — *Tournai* (An., 14 déc. 1624.) De sa. au chev. d'or; au chef d'arg.

Hangre — *Art.* D'arg. à l'aigle de sa., languée et arm. de gu.

Hangue — *Lorr.* (An., 21 sept. 1555.) D'arg. à un cerf ramp. au nat., la tête cont., tenant de ses pattes une croix latine d'arg.

Hanham — *Dorsetshire* (Baronet, 24 mai 1667.) Ec. d'or et de gu.; à la bande engr. de sa., br. sur le tout et ch. de trois croix pattées d'or, posées dans le sens de la bande. **C.:** une tête de griffon d'or, coll. d'une couronne de gu.

Hanhart — *Bâle.* D'azur à une fleur-de-lis d'or, soutenue d'un tertre de sin. Cq. cour. **C.:** la fleur-de-lis, entre deux prob. d'azur. **L.** d'or et d'azur.

Hanhart — *Winterthur.* D'azur à une fleur-de-lis d'or. **C.:** la fleur-de-lis.

Hania — *Frise.* Parti: au 1 d'or à la demi-aigle de sa., mouv. du parti; au 2 d'arg. à trois fleurs-de-lis d'azur, rangées en pal. **C.:** une fleur-de-lis d'azur, entre deux pl. d'aut. d'arg.

Hania de Heseus — *Frise.* Parti: au 1 d'or à la demi-aigle de sa., mouv. du parti; au 2 d'or à trois roses de gu., rangées en pal.

Hania de Holwierd — *Frise.* D'azur à trois fleurs-de-lis d'arg., rangées en pal.

Hania de Weldum — *Frise.* Parti: au 1 de gu. à une main sen. de carn., parée d'azur, posée en pal; au 2 d'arg. à deux fleurs-de-lis de sin., l'une sur l'autre. **C.:** une fleur-de-lis de sin.

Hanigier — *Allem.* Ec.: aux 1 et 4 d'arg. à un chamois arrêté sur un rocher à pic, le tout au nat.; aux 2 et 3 d'or à une licorne ramp. de sa. Cq. cour. **C.:** un chamois iss., au nat. **L.:** à dextre d'or et de sa., à sen. d'arg. et de gu.

Hania — *Norm.* D'arg. au chev. d'azur, acc. en chef de deux trèfles de sin. et en p. d'une hale ou buisson du même.

Hanink — *P. d'Overyssel.* De gu. à une étrille au nat. **C.:** l'étrille.

Hanins (d') de Moerkerke — *Bruges* (Rec. de nob. et chevalerie du St.-Empire, 2 nov. 1699 et 23 oct. 1715; comtes, 5 sept. 1856.) De gu. à la bande d'arg., ch. de quatre mouch. d'herm. de sa., posées chacune en pal, et acc. de deux têtes de coq d'or. Cq. cour. **C.:** un coq iss. d'or, le vol levé, dans l'attitude de l'aigle héraldique. **S.:** deux lions reg. d'or, arm. et lamp. de gu., tenant chacun une bannière aux armes de l'écu. *Manteau* de gu., doublé d'herm.

Hanins (d') de la Villette — *Bruges.* Ec.: aux 1 et 4 de gu. à la bande d'arg., ch. de quatre mouch. d'herm. de sa., posées chacune en pal, et acc. de deux têtes de coq d'or (*Hanins*): aux 2 et 3 fascé d'or et de gu., de huit pièces (*Halsberghe* dit *Haesbyt*).

Hänisch — *Allem.* Coupé: au 1 de sa. au lion léopardé d'or, cour. du même, tenant de sa patte dextre trois fers de flèche de sa. et de sa sen. un arc d'or; au 2 d'arg. à trois barres de gu. Cq. cour. **C.:** un lion d'or, cour. du même, tenant de sa patte dextre trois fers de flèche de sa. et de sa sen. un arc d'or; entre un vol, l'aile dextre d'arg. ch. de trois barres de gu., l'aile sen. de sa. ch. de trois bandes d'or **L.:** à dextre d'or et de sa., à sen. d'arg. et de gu.

Hanisch, v. **Odelebeu.**

Hanivel de Pontchevron — *Bret., Norm., Ile-de-Fr., Orléanais.* De gu. à un saumon nageant d'arg.; au chef d'azur, ch. de trois étoiles d'or.

Hankema — *Frise.* D'azur à un croiss. d'arg., acc. de deux étoiles d'or, 1 en chef et 1 en p.

Hankekande — *Dan.* (M. ét.) D'arg. à un vase couvert à deux anses d'azur. **C.:** deux bras arm., les mains de carn. supportant le vase.

Hankema — *Frise.* D'or à l'aigle ép. de sa., coll. de gu.

Hankema — *Frise.* Coupé: au 1 d'or à l'aigle ép. de sa.; au 2 de gu. à la barre d'azur, ch. de trois étoiles d'or et acc. de deux croiss. d'arg., celui en chef cont., celui en p. tourné.

Hankema de Scheerl — *Frise.* De gu. à deux fleurs-de-lis d'arg. en chef, et un croiss. du même en p.; au chef d'azur, ch. d'une étoile d'or. **C.:** un cerf iss. de gu.

Hankins — *Holl.* Ec., d'arg. à un arbre terrassé de sin., et d'or plein; à la fasce d'azur, br. sur écartelé et ch. à dextre d'un croiss. cont. d'arg. et à sen. d'une étoile du même.

Hanl de Kirchtreu — *Bohême* (Baron, 2 mai 1872. M. ét. le 7 oct. 1874.) Ec.: au 1 d'or à une église au nat., essorée de gu., le choeur placé sur le devant, ladite église accostée de deux tours au nat. avec des chapelles latérales abaissées, lesdites tours couvertes de toits pointus de gu.; le tout soutenu d'une terrasse de sin.; au 2 d'azur à une croix latine de bois, et une ancre de fer sans trabe, passées en saut., et un coeur de gu., enflammé au nat., br. sur le point d'intersection; au 3 de gu. à une crosse épiscopale d'or, en pal, la volute à sen., acc. de chaque côté de deux X d'arg., l'un sur l'autre; au 4 d'or à un coq hardi de sa., reg., posé sur une terrasse de sin. Cq. cour. **C.:** le coq du 4. **L.:** à dextre d'or et de gu., à sen. d'or et de sa.

Hanlo — *Amsterdam, la Haye.* D'arg. à l'aigle cont. de gu. **C.:** l'aigle cont. iss.

Hanmann — *Saxe* (An., 27 janv. 1775; rec. de nob. 21 nov. 1780.) D'arg. à un crampon de gu., posé en barre, croisé au milieu d'une traverse du même. Cq. cour. **C.:** une étoile (8) d'arg.

Hanmayr — *Aut.* D'arg. à un homme iss., hab. de sa., mouv. d'un tertre d'azur, supp. de chaque main un coq de gu. **C.:** un coq de gu. **L.** de gu. et de sa.

Hanmer baron **Hanmer** — *P. de Galles* (Baronet, 3 mai 1774; baron *Hanmer*, dans la pairie du *Royaume-Uni*, oct. 1872. M. ét.) D'arg. à deux léopards d'azur, arm. et lamp. de gu., l'un sur l'autre. **C.:** un léopard d'arg., assis sur un chapeau de tournoi de gu., retr. d'herm. **S.:** à dextre un cygne d'arg. et à sen. une cigogne au nat., tenant chacun au bec une rose de gu., tigée et feuillée de sin. **D.:** GARDEZ L'HONNEUR.

Hanmer de Hanmer — *P. de Galles* (Baronet, 8 juillet 1620. M. ét. le 5 mai 1746.) D'arg. à deux léopards d'azur, arm. et lamp. de gu., l'un sur l'autre. **C.:** un léopard d'arg., assis sur un chapeau de tournoi d'azur, retr. d'herm. **D.:** GARDEZ L'HONNEUR.

Hann — *Allem.* Ec.: aux 1 et 4 d'azur à un coq d'arg., supp. de sa patte dextre une fleur-de-lis du même et posé sur un tertre de sin.; le coq du 1 cont.; aux 2 et 3 de sa. à une fleur-de-lis d'or. Cq. cour. **C.:** les meubles du 4, entre deux prob. coupées, à dextre d'or sur sa., à sen. d'azur sur arg. **L.** conformes aux émaux des prob.

Hann de Brann — *Bav.* D'or à un coq hardi de sa., bq. et m. de gu. Cq. cour. **C.:** le coq.

Hann de Hannenheim — *Transylvanie* (An. 4 août 1742.) D'azur à une maison au nat., devant la porte de laquelle est couché un lion d'or; le tout soutenu d'une terrasse de sin. **C.:** un rocher escarpé, sommé d'un coq hardi, le tout au nat. **L.:** à dextre d'or et d'azur, à sen. d'arg. et de gu.

Hann auf Weyhern — *Saxe, Bav.* (Noh. du St.-Empire, 14 mars 1752.) Ec.: aux 1 et 4 d'arg. à la bande de sa.; aux 2 et 3 d'azur à une étoile (8) d'or. L'écu bordé d'or. Sur le tout d'or à un coq hardi de sa., bq. et m. de gu. Cq. cour. **C.:** cinq pl. d'aut.: d'or, d'azur, d'arg., de sa. et d'arg. **L.:** à dextre d'or et d'azur, à sen. d'arg. et de sa.

Hannaert — *Brab.* D'or à l'aigle de sa.; au saut. de gu., br. sur le tout.

Hannakamb de Nehlmitz — *Bav.* (Noh. du St.-Empire, 1726; barons bavarois, 28 mars 1760.) Ec.: au 1 d'azur à deux croiss. figurés adossés d'or; au 2 de gu. à un senestrochère, arm. au nat., tenant une épée; au 3 de gu. à un coq hardi et cont. d'or sur un tertre à trois coupeaux de sin.; au 4 d'azur à un coq hardi d'or, sur un tertre de trois coupeaux de sin. Cq. cour. **C.:** un vol coupé, à dextre d'or sur azur, à sen. d'arg. sur gu. **L.:** à dextre d'arg. et de gu., à sen. d'or et d'azur.

Hannama — *Frise.* Parti: au 1 d'or à la demi-aigle de sa., mouv. du parti; au 2 coupé: *a.* d'azur à un croiss. cont. d'arg.; *b.* de gu. à une fleur-de-lis d'or. **C.:** la fleur-de-lis, *ou* le croiss. cont.

Hannart — *P. de Liége.* D'or à la fasce d'azur, acc. en chef d'un lion naiss. de gu., arm. et lamp. d'azur, mouv. de la fasce.

Hannecart — *Tournai.* D'azur au chev. d'or, acc. en chef de deux molettes (5) d'arg. et en p. d'une merlette du même.

Hannedouche — *Pic.* De sin. à la bande d'or, ch. de trois croix pattées au pied fiché de sa., posées dans le sens de la bande.

Hannedouche — *Art.* (An., 21 mars 1660.) De sin. à la bande d'or, ch. de trois croix recr. au pied fiché de sa., posées dans le sens de la bande; au chef d'arg., ch. de trois mouch. d'herm. de sa.

Hannema — *Frise.* Parti: au 1 d'or à la demi-aigle de sa., mouv. du parti; au 2 coupé, de sin. à un croiss. cont. d'or, sur azur à une fleur-de-lis d'or; à la fasce de gu., br. sur le coupé. **C.:** un lion iss. d'or (*ou:* au 2 d'azur à la fasce, acc. en chef d'un croiss. cont. et en p. d'une fleur-de-lis, le tout d'or).

Hanneman — *Holl.* D'arg. au chev., divisé en

chev. d'azur sur gu.; l'azur ch. de trois étoiles d'or, et le gu. ch. de trois flanchis d'arg. Bri. d'arg. et de gu. **C.:** un paon rouant au nat., entre un vol aux armes de l'écu.

Hännenberg — *Allem.* Ec.. aux 1 et 4 de gu. à un dextrochère, arm. au nat., mouv. du flanc sen., la main de carn. tenant une épée d'arg.; aux 2 et 3 de sa. à une poule d'or, posé sur un tertre de sin. Cq. cour. **C.:** six plumes de coq: de sa., d'arg., de gu., de gu., d'arg. et de sa. **L.** d'arg. et de gu.

Hannequin *dit* **Brenon** — *Lorr.* (An., 30 avril 1556.) D'azur à la fasce d'or, acc. de trois baguettes du même.

Hannerel — *Gand.* D'arg. à trois fasces ondées d'azur; au chef de sa., ch. de deux lions d'arg., arm. et lamp. de gu.

Hanneron — *Ypres.* De gu. à trois roses d'arg., tigées et feuillées du même. **C.:** une rose de l'écu.

Hannes — *Brab.* D'azur à trois étoiles d'or. **C.:** une étoile d'or; entre un vol, coupé alt. d'or et d'azur [V. **Thye-Hannes.**]

Hanneson — *Dan.* (M. ét.) Parti d'azur et de gu.; au chef-pal d'arg., br. sur le tout.

Hannet (Barons) — *Prov. rhén.* Ec.: aux 1 et 4 d'arg. à un tau d'azur; aux 2 et 3 d'azur à un serpent d'or, cour. du même, ondoyant en bande Cq. cour. **C.:** le tau, la traverse entortillée du serpent. **L.** d'arg. et d'azur.

Hanneton — *Tournai.* D'azur à la croix d'arg., ch. de cinq roses de gu.

Hanulque — *Pic.* D'or à la fasce d'azur, acc. de trois roses de gu.

Hannon — *Flandre.* D'arg. au chev. de gu., acc. de trois molettes (5) du même.

Hannon — *Brab.* (An., 22 janv. 1597.) De gu. à trois coquilles d'arg.

Hannoncelles (Barons **d'**), v. **Gérard** barons **d'Hannoncelles.**

Hannoseal — *P. de Liége.* D'arg. à une rose de gu., bout. d'or, posée en chef à sen., et une étoile (8) de gu. en p.; au fr.-q. d'herm., ch. d'une fasce de gu.

Hannosset — *Bruxelles* (An., 22 déc. 1659; chevaliers, 1661.) D'herm. à la fasce coticée de gu. **C.:** une fleur-de-lis d'or; entre un vol, d'herm. et de gu. **L.** d'herm. et de gu.

Hannot — *Norm.* D'or à l'aigle de sa., bq. et m. d'azur.

Hannot de Vlatten — *P. de Liége.* D'arg. au lion de gu., arm. et lamp. d'azur.

Hannut — *P. de Liége.* D'or à trois forces de sa., les bouts en bas, acc. en chef d'une rose de gu.

Hannuyer — *Hainaut.* D'or au lion de sa., arm. et lamp. de gu.

Hanon [ou **Hanon de Louvet**] — *Braine-le-Comte* (*Hainaut*), *Nivelles* (*Brab.*) D'azur au chev. d'arg., acc. en chef de deux étoiles d'or et en p. d'une clé du même, en pal, le panneton en haut à dextre, ladite clé surmontant une troisième étoile d'or. **C.:** un lion iss.

Hanon de la Mivoye — *France.* D'azur au chev. d'or, acc. de trois coquilles du même.

Hanot — *Hainaut.* Parti: au 1 d'arg. à la croix engr. de sa.; au 2 d'arg. au lion de gu., lamp. d'or. **C.:** le lion, iss.

Hanot d'Harveng — *Hainaut* (Rec. de nob., 24 mai 1822.) D'or à une hure de sanglier de sa., défendue d'arg. Cq. cour. **C.:** une tête et col de lion de gu., entre un vol du même. **L.** d'or et de sa. **S.:** deux léopards lionnés au nat., tenant chacun une bannière aux armes de l'écu, la hure de sen. cont.

Hanow — *Prusse* (M. ét. au commencement du 18e siècle). D'azur à une clé d'or, posée en pal, le panneton en haut à dextre. **C.:** trois pl. d'aut., une d'or entre deux d'azur.

Hanow — *Prusse* (An., 10 fév. 1819.) D'azur à un arbre doublement étagé d'or, terrassé du même, acc. en chef de cinq étoiles du sec., rangées en demi-cercle. L'écu bordé d'or. Cq. cour. **C.:** les meubles de l'écu.

Hanow — *Pom.* D'arg. à une branche de chêne arr. de sin., englantée de trois pièces au nat. **C.:** le meuble de l'écu.

Hanoye — *Mons* (*Hainaut*) (An., 1678.) D'azur au chev. d'or, acc. en p. d'une étoile d'arg.

Hanozet — *Bav.* (Nob. du St.-Empire, 10 sept. 1745.) D'azur à la fasce, acc. en chef de deux fleurs-de-lis et en p. d'une colombe, au vol ouv., le tout d'arg. Deux cq. cour. **C.:** 1° une fleur-de-lis d'arg.; 2° la colombe.

Hanquitte — *Maine.* D'or à un chêne de sin.

Hanrion — *Bourg.* D'azur à une rivière d'arg., surm. d'un croiss. du même; au chef de gu., ch. de trois étoiles d'or.

Hans — *Strasbourg.* De gu. au chev. ployé d'or.

Hans — *Suisse.* Ec.: aux 1 et 4 d'arg. à la fasce de gu., ch. de trois coquilles d'arg.; aux 2 et 3 d'or à la demi-aigle de sa., cour. d'or, mouv. du parti. Cq. cour. **C.:** une aigle de sa., cour. d'or. **L.:** à dextre d'arg. et de gu., à sen. d'or et de sa.

Hänschl — *Bav.* (Conc. d'arm., 1579.) De gu. à la bande de sa., côtoyée de deux gerbes d'or et ch. d'un lion léopardé du même, tenant une hache d'arg. Cq. cour. **C.:** un homme d'armes iss., arm. d'arg., tenant une hache d'arg. **L.:** à dextre d'or et de sa., à sen. d'arg. et de gu.

Hanselaar — *P. d'Overyssel.* De sin. à trois roses d'arg., tigées et feuillées du même.

Hänseler ou **Hensler** — *Allem.* De sa. à la fasce d'arg., ch. de trois roses de gu. et acc. de deux lions léopardés d'or, 1 en chef et 1 en p.. Cq. cour. **C.:** un lion iss. d'or, entre deux prob. coupées, à dextre d'or sur sa., à sen. d'arg. sur gu., ornées chacune dans son embouchure de trois plumes de paon au nat. **L.** conformes aux émaux des prob.

Hansemann — *Berlin* (An., 8 mars 1872.) Coupé: au 1 d'arg. au lion léopardé de sa., tenant une fleur-de-lis de gu.; au 2 de sa. à trois pals d'arg., ch. chacun d'une fleur-de-lis de gu. **C.:** un homme barbu de carn., iss., cour. d'or, ceint de lierre, tenant de sa main dextre un sceptre d'or terminé en fleur-de-lis de gu. et de sa sen. un pennon fascé de sa., d'arg., de gu., d'arg. et de sa. **L.:** à dextre d'arg. et de sa., à sen. d'arg. et de gu.

Hansemann de Löwmansegg — *Ratisbonne* (Nob. du St.-Empire, 8 avril 1651. M. ét.) Coupé: au 1 de sa. au lion léopardé d'or, tenant une fleur-de-lis du même; au 2 d'or au pal de sa., ch. d'une fleur-de-lis du champ et accosté de deux fleurs-de-lis du sec. Cq. cour. **C.:** un sauvage iss. de carn., cour. d'or, ceint de lierre, tenant de sa main dextre une fleur-de-lis héraldique d'arg., tigée du même, et de sa sen. un drapeau de sa., ch. de deux fasces d'or.

Hanson — *P. de Trèves* (An., 7 mai 1732.) D'azur à une ancre d'arg., la stangue accostée de deux étoiles (5) du même.

Hansen — *Dan.* (M. ét.) D'azur à un chev. couché d'or, mouv. du flanc dextre, acc. de trois los. couchées et aboutées de gu., posées en p. à sen. **C.:** deux prob., coupées alt. d'or et d'azur.

Hansen — *Dan.* (An., 23 juin 1476. M. ét.) Parti d'azur et d'arg., à deux fleurs-de-lis de l'un à l'autre. **C.:** deux prob., d'azur et d'arg., soutenues d'un rang de cinq roses, alt d'azur et d'arg.

Hansen — *Prusse* (An., 25 nov. 1741.) Ec.: au 1 d'azur au lion d'or; au 2 de sa. à une couleuvre d'azur, cour. de gu., ondoyante en barre, la tête vers sen., acc. de deux roses de gu., bout. d'or; au 3 d'or à douze los. de sa., 3, 3, 3 et 3, aboutées; au 4 de gu. à un château de deux tours d'arg., maçonné de sa. Au filet d'or en croix, br. sur l'écartelé. L'écu bordé d'or. Cq. cour. **C.:** un lion iss. d'or, cour. du même; entre un vol de sa., chaque aile ch. de six feuilles de tilleul d'arg., rangées en pal, les tiges en haut. **L.:** à dextre d'arg. et d'azur, à sen. d'arg. et de gu.

Hansen — *Livonie.* Coupé: au 1 d'azur à trois bandes d'arg.; au 2 d'arg. à un cygne au nat., bq. de gu., nageant sur une eau au nat. L'écu bordé d'or. Cq. cour. **C.:** un cygne au nat., bq. de gu., le vol levé; entre un vol d'azur. **L.** d'arg. et d'azur.

Hanser (Chevaliers) — *Aut.* D'arg. à un loup naiss. de sa. **C.:** le loup iss., le dos orné de cinq pl. d'aut. d'arg.

Hansen — *Hambourg* (An., 1690.) D'arg. à une grappe de raisins au nat., pamprée d'une seule pièce de sin. à dextre, suspendue à un chicot de sin., en chef, posé en fasce. **C.:** les meubles de l'écu, renversés. **L.** d'arg. et de gu.

Hanslag — *Han.* (Nob. du St.-Empire, 10 nov. 1735.) D'arg. à un griffon de sa., tenant de ses pattes levées une flèche du même, en pal. Cq. cour. **C.:** une flèche de sa., en pal.

Hanski ou **Haluski** — *Pol.* Les armes de **Gozdawa.**

Hanski — *Pol.* Les armes de **Korczak.**

Hänsl — *Allem.* De sa. au chev. ployé d'or, acc. de trois roses du même. Cq. cour. **C.:** un demi-vol, aux armes de l'écu.

Hansler — *Suisse, Angl.* D'arg. à la fasce de sa., ch. de trois croix recr. au pied fiché du champ. **D.:** SAPIENS QUI ASSIDUUS.

Hanson — *P. de Liége.* Parti: au 1 coupé: *a.* d'arg. à l'aigle ép. de gu.; *b.* d'arg. à un arbre terrassé de sin.; au 2 d'arg. à un cep de vigne fruité de deux grappes de raisins, à dextre et à sen., le tout au nat.

Hanstein — *Han., Pom., Saxe, Hesse, Prusse* (Conf. du titre de baron, 31 janv. 1840 et 25 sept. 1843.) D'arg. à trois croiss. de sa., les deux du chef adossés, celui en p. versé. **C.**: une colonne (*ou* une verge) d'arg., ornée à chaque flanc d'un croiss. de sa. (tourné et cont.) et sommée de cinq pl. d'aut. (*ou* de coq), alt. de sa. et d'arg. [V. Comtes **Pölzig de Bayersdorf** barons **de Hanstein.**]

Hanstein-Knorr — *Hesse.* Parti: au 1 d'arg. à trois croiss. de sa., les deux du chef adossés, celui en p. versé (*Hanstein*); au 2 d'or à un mortier de guerre sans affût d'azur, posé en pal (*Knorr*). **C.**: 1° une colonne d'arg., ornée à chaque flanc d'un croiss. de sa (tourné et cont.) et sommée de cinq pl. d'aut., alt. de sa. et d'arg. (*Hanstein*); **I.** d'arg. et de sa.; 2° le mortier, sommé d'une queue de paon au nat. (*Knorr*). **I.** d'or et d'azur. **S.**: deux lions reg. d'or.

Hanswyk (van) — *Bois-le-Duc.* De pourpre à deux miroirs carrés d'or, 1 en chef à sen., et 1 en p.; au fr.-q. d'or ch. une fasce d'azur, acc. en chef d'un lion naiss. de sa., mouv. de la fasce.

Hantelmann — *Brunswick.* D'arg. à la fasce de sa., ch. de trois têtes de lion d'azur. **C.**: une tête de lion d'azur. **L.** d'arg. et de sa.

Hantier (le) de Roussella — *Norm.* D'azur à deux chev. d'arg., acc. de trois molettes du même.

Hantken chevaliers **de Prudnick** — *Bohême, Silésie* (Chevaliers, 1560; conf. dudit titre, 12 nov. 1678.) Ec.: aux 1 et 4 d'or à la demi-aigle de sa., cour. d'or, mouv. du parti; aux 2 et 3 d'azur à deux maillets d'arg., emm. d'or, passés en saut., acc. de trois étoiles d'or, 2 en flancs et 1 en p. Sur le tout d'azur à un coq de sa., crêté et barbé de gu., posé sur un rocher d'arg. mouv. de la p. Cq. cour. **C.**: un senestrochère, arm. au nat., posé sur le coude, la main de carn. tenant une tige de lis feuillée de sin., fleurie de trois pièces malordonnées d'arg. **L.**: à dextre d'or et de sa., à sen. d'arg. et d'azur.

Hantschke — *Silésie.* D'or à une tête et col de griffon de sa. **C.**: une pl. d'aut. de sa.

Hantschmann — *Allem.* De gu. à une chouette cont. à dextre, et une pie à sen., affr., posés sur un tertre, le tout au nat., acc. en chef d'une colombe volante d'arg., tenant en son bec un rameau d'olivier au nat. Cq. cour. **C.**: une main dextre appaumée de carn., ch. d'une barre de gu., surch. de trois étoiles d'or; entre deux plumes à écrire au nat., les becs en bas. **L.** d'or et de gu.

Hanus — *Lorr.* (An., 15 juin 1579.) D'azur à deux fasces d'arg., acc. en chef de deux roses du même et en p. d'une tête de léopard d'or.

Hanus — *Lorr.* (An., 8 mai 1657.) Ec.: au 1 de gu. à un agneau pascal d'arg.; aux 2 et 3 d'azur à deux branches de laurier d'or, passées en saut.; au 4 de gu. à une croix latine d'arg., surm. d'une étoile du même.

Hanxleden ou **Hanxler** — *Westphalie, Prov. rhén* D'azur à une anille à l'antique d'or, les quatre bouts terminés en têtes d'oiseau ou de serpent, posée en bande ou en barre. **C.**: un vol aux armes de l'écu (sur l'aile dextre l'anille est posée en barre et sur l'aile sen. en bande.)

Haplot — *Lille* (An., 9 sept. 1591.) D'azur à la bande d'or, acc. de six trèfles du même, rangés en orle.

Happaert de Dieghem — *Brab.* Ec.: aux 1 et 4 de sin. au lion d'or, arm. et lamp. de gu. (*Happaert*); aux 2 et 3 de gu. à trois fleurs-de-lis au pied coupé d'arg. (*Wesemael*). Cq. cour. **C.**: un chapeau de gu., retr. d'herm., sommé à dextre de deux pl. d'aut. du même. **L.** d'or et de sin.

Happart — *Maestricht, Brab.* (Réh. de nob., 30 janv. 1651.) De gu. à une tour d'arg. Cq. cour. **C.**: la tour, entre deux cornes de buffle d'arg. **S.**: deux lions d'or.

Happe — *Prusse* (Rec. de nob., 1 mars 1698. M. ét.) D'or à la bande de gu., ch. de trois faucilles d'arg., emm. d'or, posées en barres, le tranchant à dextre. **C.**: un bonnet albanais de gu., retr. d'arg. **L.** d'or et de gu.

Happé — *Holl.* De gu. au chev., acc. en chef de deux étoiles et en p. d'une fleur-de-lis, le tout d'or. **C.**: un vol. **T.**: deux hommes, hab. de jupes à la romaine.

Happenmacher ou **Happmacher** — *Strasbourg.* De sa.; enté-ployé en p., le sommet pommeté, d'arg.

Happi — *Allem.* D'azur à un agneau pascal diadémé d'or, avec sa banderole, pass. sur une terrasse de sin.; le champ chaussé-ployé d'or à l'aigle ép. de sa., diadémée d'or. Cq. cour. **C.**: l'agneau pascal, iss., entre un vol à l'antique de sa. **L.**: à dextre d'arg. et d'azur, à sen d'or et de sa.

Haps — *Winterthur.* D'azur à une hache d'arg., emm. au nat., posée en pal, soutenue d'un tertre de trois coupeaux de sin. et surm. d'une étoile d'or.

Haqueteau — *Lorr.* (An., 18 mai 1554.) D'or à la bande d'azur, ch. de trois croiss. versés d'arg. et acc. de deux léopards de gu.

Haquigny — *Lorr.* (An., 10 juin 1605.) D'azur au chev. d'or, surm. d'une croiss. d'arg. et acc. de trois roses tigées et feuillées au nat.

Haraburda — *Lithuanie.* Les armes de **Habdank.**

Harac — *Naples.* Bandé d'or et d'azur; au chef d'or, ch. de deux oiseaux ess. et affr., celui à dextre d'arg. et celui à sen. de sa.; lesdits oiseaux acc. en chef d'une étoile (8) de gu.

Haradauer Edle **von Heldendauer** — *Aut.* (An., 5 sept. 1821.) Coupé: au 1 d'or à une branche de chêne feuillée de sin., englantée de trois pièces au nat.; au 2 d'azur à une tête de Turc au nat., coiffée d'un turban de gu., retr. d'arg., les joues percées d'une flèche cont. au nat. **C.**: trois pl. d'aut., une d'azur entre deux d'or. **I.** d'or et d'azur.

Haradauer Edle **von Weisseman** — *Aut.* (An., 1 déc. 1821.) Ec.: aux 1 et 4 échiq. d'arg. et de gu.; aux 2 et 3 d'azur à une fleur-de-lis d'or. **C.**: une aigle iss. de sa. **I.**: à dextre d'arg. et de gu., à sen. d'or et d'azur.

Harambure — *Navarre, Tour.* D'or à un arbre arr. de sin., senestré d'un ours de sa., appuyé contre le fût; à la bord. de gu., ch. de huit flanchis du champ.

Haranges, v. **Heringen.**

Haranguier — *Bourg.* De gu. à la fasce d'or, acc. en chef de trois croisettes pattées d'arg. et de deux bes. d'or, et en p. de trois fers de dard renv. du même.

Harant — *Franconie, Souabe.* De gu. au pal d'or. **C.**: deux prob., d'or et de gu.

Harasiewicz (Barons) — *Galicie.* De gu. à une étoile (8) d'arg.

Haraucourt — *Pic.* D'arg. au lion de sa.

Haraucourt — *Lorr.* D'or à la croix de gu.; au fr.-q. d'arg., ch. d'un lion de sa., arm. et lamp. de gu., cour. d'or. **C.**: une tête et col de cygne d'arg., tenant en son bec un annelet d'or, le dos du col orné de quatre boules de gu., sommées chacune de plumes de coq de sa.

Harbach — *Souabe.* Parti: au 1 d'arg. à un lévrier ramp. de sa., coll. et bouclé d'or; au 2 de sa. à la bande d'arg. Cq. cour. **C.**: un vol, l'aile dextre aux armes du 1, la sen. aux armes du 2.

Harbars — *Holl.* D'or à un renard de gu., courant entre deux arbres de sin., l'arbre de sen. br. sur le renard et le renard br. sur l'arbre de dextre; le tout soutenu d'une terrasse de sin. Brl. d'or et de sin. **C.**: un sauvage iss. de carn., tenant une massue posée sur son épaule.

Harben — *Allem.* Ec.: aux 1 et 4 d'or à la demi-aigle de sa., cour. d'or, mouv. du parti; aux 2 et 3 de gu. à une panthère ramp. d'arg., vomissante des flammes, celle du 3 cont. Cq. cour. **C.**: la panthère du 1, entre un vol coupé, à dextre de gu. sur arg., à sen. d'or sur sa. **L.**: à dextre d'or et de sa., à sen. d'arg. et de gu.

Harberton (Baron et vicomte), v. **Pomeroy** vicomte **Harberton.**

Harbes — *Holl.* D'arg. semé de roses d'azur; au lion de gu., br. sur le tout. Cq. cour. **C.**: deux têtes et cols de dragon affr. d'or, lamp. d'azur.

Harboe — *Dan.* (An., 3 mai 1684. M. ét.) D'or à deux ganteiets au nat., passés en saut., les doigts en haut; lesdits ganteiets enfilés d'une couronne d'or. Cq. cour. **C.**: trois fleurs-de-lis héraldiques d'arg., tigées et feuillées de sin.

Harbonnier — *Luxemb.* D'azur à neuf bes. d'or; au chef d'arg., ch. de deux lions léopardés affr. de gu., supp. de leurs pattes une couronne d'or. **C.**: trois pl. d'aut., une d'or entre deux d'azur. **S.**: deux lions de gu.

Harbord baron **Suffield** — *Angl.* (Baronet, 22 mars 1745; baron, 1 août 1786.) Ec.: aux I. et IV. de *Harbord*, qui est c.-éc. d'azur et de gu., à quatre lions d'or; et une couronne royale d'or, br. en coeur sur les écartelures; aux II. et III. de *Morden*, qui est d'arg. à une fleur-de-lis de gu. **C.**: un lion d'arg., couché sur un chapeau de tournoi de gu., retr. d'herm. **S.**: à dextre un lion d'or, coll. d'une couronne d'azur et enchaîné du même; à sen. un léopard au nat., la tête posée de front, coll. d'une couronne d'or et enchaîné du même. **D.**: ÆQUANIMITER.

Harborough (Baron et comte de), v. **Sherard** comte de **Harborough.**

Harbou — *Dan., Saxe, Oldenbourg* (An., 1660.) D'azur à trois fasces ondées abaissées d'arg., acc. en chef d'une étoile d'or. Cq. cour. **C.**: deux bras, parés d'azur, les mains de carn., supp. une étoile d'or. **L.** d'arg. et d'azur.

Harbowski — *Pol.* Les armes de **Slepowron.**

Digitized by Google

Harburch — *Hambourg.* De gu. à trois tours couvertes de toits pointus, s'élevant d'un rang de palissades, le tout d'arg., soutenu d'une terrasse de sin. C.: les meubles de l'écu (sans terrasse). L. d'arg. et de gu.

Harbuval de Chamaré — *Styrie, Bohême* (Barons, 2 oct. 1727; comtes, 4 sept. 1751.) Tiercé en pal: au 1 coupé: *a.* d'azur à une étoile d'or; *b.* d'arg. au lion cont. de gu., soutenu d'une terrasse de sin. et tenant de ses pattes de devant un drapeau d'azur, bordé d'or, flottant vers dextre; au 2 de gu. à un chevalier, arm. d'arg., posé sur une terrasse de sin., la visière levée, le casque panaché d'arg., tenant de sa main dextre une épée d'arg., en pal, la sen. appuyée sur sa hanche; le chevalier reg. vers dextre; au 3 coupé: *a.* d'arg. à un griffon d'azur, supp. de sa patte dextre une étoile d'or; *b.* échiq. de gu. et d'arg., de sept traits. Trois cq. cour. C.: 1° le lion, iss.; 2° l'homme d'armes, iss.; 3° le griffon, tenant l'étoile entre ses pattes. L.: à dextre d'arg. et de gu., à sen. d'arg. et d'azur [Les barons *de H. de C.* portent les mêmes armoiries, sauf les différences suivantes: le premier pal manque, et les armoiries sont composées des deux pals suivants; le chevalier regarde vers sen.; le griffon tient l'étoile dans ses deux pattes; l'échiqueté n'a que cinq traits. Un seul cq. cour. C.: le griffon. L.: à dextre d'arg. et de gu., à sen. d'arg. et d'azur.]

Harby d'Aldenham — *Northamptonshire* (Baronet, 17 juillet 1660. M. ét. au mois de juillet 1674.) De gu. à la fasce vivrée d'herm., acc. de dix bill. d'arg., 5 et 5. C.: une aigle iss. de sa., semée de bes. d'or.

Harchies de Vlamertinghe (Marquis) — *Flandre* (M. ét.) Ec.: aux 1 et 4 d'or à cinq cotices de gu. (*Harchies*); au cant. du même, ch. d'une étoile d'or; aux 2 et 3 échiq. d'or et de gu. (*du Quesnoy*). C.: une tête et col de biche de gu. *Cri:* ESTREPY!

Harck — *Amsterdam.* D'or à un porc ramp. de gu.

Harekema — *Frise.* Parti: au 1 d'or à la demi-aigle de sa., mouv. du parti; au 2 d'azur à deux étoiles d'or en chef et un croiss. d'arg. en p.

Harekema — *Frise.* Parti: au 1 d'or à la demi-aigle de sa., mouv. du parti; au 2 d'azur à un croiss. d'arg., acc. de deux étoiles d'or, 1 en chef et 1 en p. C.: une femme iss., hab. d'un corsage de gu., la jupe d'or, les bras nus, tenant de sa main dextre une rose d'or, tigée et feuillée du même, la sen. appuyée sur sa hanche.

Harela comte **de Carlisle** — *Angl.* (M. ét.) D'arg. à la croix de gu., acc. au 1 d'un martinet de sa.

Harcouet — *Bret.* D'arg. au chev. de gu., acc. en chef de deux roses du même et en p. d'une mouch. d'herm. de sa.

Harcourt ou **Harcourt-Beuvron** — *Norm.* (Comtes, mars 1338; ducs, nov. 1700.) De gu. à deux fasces d'or. S.: deux lions d'or, arm. et lamp. de gu. D.: GESTA VERBIS PRÆVENIENT.

Harcourt comte **Harcourt** — *Angl.* (Baron *Harcourt*, 3 sept. 1711; vicomte *Harcourt*, 11 sept. 1721; vicomte *Nuneham* et comte *H.*, 1 déc. 1749. M. ét. le 17 juin 1830.) De gu. à deux fasces d'or. Cq. cour. C.: un paon au nat. S.: deux lions d'or, coll. chacun d'une jumelle de gu. D.: GESTA VERBIS PRÆVENIENT; ou: LE BON TEMPS VIENDRA.

Harcourt marquis **d'Olonde** — *Norm.* De gu. à deux fasces d'or. En cœur un écusson d'azur, ch. d'une fleur-de-lis d'or.

Harcourt, v. **Lorraine** comtes **de Harcourt et Tilly de Harcourt.**

Härd — *Suède* (Barons, 1710. M. ét. en 1731.) Ec.: aux 1 et 4 d'azur au lion d'or, tenant entre ses pattes un écusson d'arg., ch. du chiffre XII de sa.; aux 2 et 3 d'or à un cavalier, hab. d'arg., coiffé d'un chapeau du même, tenant une épée et monté sur un cheval galopant au nat. A la croix pattée de gu., br. sur l'écartelé. Sur le tout d'or à un rencontre de bœuf de gu. Deux cq. cour. C.: 1° le rencontre; entre deux prob., coupées alt. d'or et de gu.; 2° l'écusson du 1, entre deux bannières d'azur, frangées d'arg., ch. celle à dextre d'une fleur-de-lis d'arg. et celle à sen. d'un croiss. d'arg. L. d'or, d'azur et d'arg. S.: deux lions reg. d'or, lamp. de gu.

Härd — *Suède* (Comtes, 1731.) Ec.: aux 1 et 4 d'azur au lion d'or, appuyant ses pattes de devant sur un bouclier ovale d'arg., ch. du chiffre XII de sa.; aux 2 et 3 d'or à un cavalier, hab. d'azur, coiffé d'un chapeau du même, tenant une épée et monté sur un cheval galopant au nat. A la fasce d'arg., br. sur le tout et ch. à dextre d'un F d'arg., sommé d'une couronne royale d'or, et à sen. d'un chapeau de gu. Sur le tout d'or à un rencontre de bœuf de gu. Trois cq. cour. C.: 1° le bouclier du 1, entre deux bannières adossées, celle à dextre d'azur à une fleur-de-lis d'or et celle à sen. de sin. à un croiss. d'arg.; 2° le rencontre du surtout, entre deux prob. coupées alt. d'or et de gu.; 3° un lion iss. et reg. d'or, tenant de sa patte dextre un F d'arg. sommé d'une couronne royale d'or. S.: deux lions reg. d'or.

Härd de Segerstad — *Suède.* D'or à un rencontre de buffle de gu. Cq. cour. C.: le rencontre; entre deux prob., coupées alt. d'or et de gu.

Härd de Torestorp. Les armes de **Härd de Segerstad.**

Hardas d'Orfresne — *Maine.* De sa. au lion d'arg., arm., lamp. et cour. d'or.

Hardax (du) — *Bret.* De gu. au lion d'arg., arm., lamp. et cour. de sa.

Hardax (du) de Hauteville — *France.* D'arg. à six tourt. de gu.

Harde (de) — *Westphalie.* D'azur à trois annelets d'or. C.: un vol, chaque aile aux armes de l'écu.

Hardebol, v. **Colse** *dit* **Hardebol.**

Hardegg — *Suisse.* Tiercé en fasce: de sa., d'arg. et de gu.

Hardegg — *Aut.* (Barons, 7 juin 1480; comtes de *Stettenberg* et du St.-Empire, 21 oct. 1493; comtes de *Machland*, 31 juillet 1495; comtes souverains de *Gratz*, 12 nov. 1503; comtes immédiats du St.-Empire, 1529.) Coupé: au 1 parti de trois traits: *a.* d'azur au lion cont. d'or, ramp. contre une colonne cour. du même; *b.* barré d'or et de gu.; *c.* de gu. à l'aigle d'arg.; *d.* d'arg. à deux pals de gu.; au 2 parti: *a.* d'arg. à l'aigle d'or; *b.* d'arg. à la croix florencée de gu. Enté en p. de gu. à un senestrochère, arm. d'arg., la main de carn. tenant une masse d'armes d'or. Sur le tout d'arg. à une canette au nat., bq. et m. de gu., posée sur une terrasse de sin. Quatre cq., les 1, 2 et 4 cour. C.: 1° un demi-vol cont. d'azur, ch. d'une bande d'or; L. d'or et d'azur; 2° un vol, à dextre barré d'or et de gu., à sen. bandé des mêmes émaux; L. d'or et de gu.; 3° un écran heptagone (les angles ornés de plumes de paon), parti d'arg. à deux pals de gu., et de gu. à l'aigle d'arg.; L. d'arg. et de gu.; 4° un vol à l'antique, coupé d'or à un tourt. de gu., sur un échiq. d'arg. et de gu.; L. d'arg. et de gu.

Hardegger (Edle **von**), v. **Kammel** Edle **von Hardegger.**

Hardemee — *Flandre.* Coupé: au 1 d'arg. à un cerf élancé de sa.; au 2 d'or à un coussin de gu.

Hardenberg — *la Haye.* D'arg. à trois pommiers fruités au nat. C.: trois pl. d'aut.

Hardenberg — *Holl.* D'arg. à un rocher de sin., accosté de deux cerfs affr. au nat., ramp. contre le rocher; le tout soutenu d'une terrasse de sin.

Hardenberg (Comtes) — *Westphalie.* De gu. à deux chev. d'arg. C.: un écusson des armes, entre un vol d'arg.

Hardenberg — *Prusse* (Princes, 3 juin 1814.) Les armes de *Hardenberg de Neuhardenberg.* *Manteau* de pourpre, doublé d'herm., bouppé et frangé d'or, sommé de la couronne princière.

Hardenberg (Barons) — *Saxe-Altenbourg, Dan., Aut.* D'arg. à une hure de sanglier de sa., languée de gu., défendue du champ, crinée d'or. C.: la hure, devant cinq pl. d'aut. (*ou* de coq), alt. de sa. et d'arg.

Hardenberg de Hardenberg — *Han., Mecklembourg* (Comtes, 8 mars 1778.) D'arg. à une hure de sanglier de sa., languée de gu., défendue du champ, crinée d'or. Trois cq, les 1 et 3 cour. C.: 1° un cheval iss. et cont. de sa., bridé de gu.; 2° la hure de l'écu, br. sur cinq pl. d'aut., alt. d'arg. et de sa.; 3° un lion iss., au nat. L. d'arg. et de sa. S.: deux chevaux reg. de sa., bridés de gu.

Hardenberg de Neuhardenberg — *Prusse, Dan., Han., Mecklembourg, Saxe* (Comtes, 3 juin 1814.) Ec.: au 1 d'arg. à une aigle de Prusse; au 2 d'or à une couronne murale de gu., embrassée de deux rameaux de laurier de sin.; au 3 d'or à la Croix de fer; au 4 d'azur à deux clés adossées d'or, posées en pals. Sur le tout d'arg. à une hure de sanglier de sa., languée de gu., défendue d'arg., crinée d'or. Cinq cq., les 1, 2, 4 et 5 cour. C.: 1° l'aigle de Prusse, cont.; L. d'arg. et de sa.; 2° les clés de l'écu, en pals; L. d'or et d'azur; 3° la hure de l'écu, br. sur cinq pl. d'aut., alt. d'arg. et de sa.; L. d'arg. et de sa.; 4° les meubles du 2; L. d'or et de gu.; 5° une bannière aux armes du 3; L. d'or et de sa. S.: deux aigles de sa., sommées de couronnes royales d'or.

Hardenberg-Reventlow (Comtes) — *Prusse, Dan.* Les armes précédentes.

Hardenbroek (van) — *P. d'Utrecht* (Rec. du titre de baron, 26 avril 1823.) Fascé-ondé d'or et de gu., de huit pièces. Cq. cour. C.: un vol de gu., chaque aile ch. de quatre fasces ondées et alésées d'or; entre les ailes

deux cordons d'or, posés en chev. renv., terminées en noeuds, en haut. **S.**: deux lions reg., au nat.

Hardenbroek (van) de Wulven — *P. d'Utrecht.* Ec.: chaque quartier fascé-ondé d'or et de gu., de huit pièces; aux 1 et 4 les fasces de gu. sont ch. de dix-sept bes. d'arg., posés, 4, 5, 5 et 3, *ou* de vingt bes. d'arg., 5 sur chaque fasce de gu. Cq. cour. **C.**: un vol d'or, l'aile dextre ch. de trois barres ondées de gu. et l'aile sen. ch. de trois bandes ondées de gu.

Hardencourt — *Beauvoisis.* D'arg. à la bande de sa., ch. de trois aigles d'or.

Hardenrath — *Westphalie.* D'azur à trois chapeaux de juif d'or.

Hardenthun, v. **Anvin de Hardenthun.**

Harder — *Silésie.* D'arg. au chev. d'azur. Cq. cour. **C.**: un vol d'azur.

Harder — *Pom.* (Nob. du St.-Empire, 15 juillet 1756.) Tranché, d'azur à trois étoiles d'or, sur gu. à une tour d'arg., posée sur un mont de sin.; à la bande d'or, br. sur le tranché et ch. d'une flèche d'arg., empennée de gu. **C.**: une étoile d'or, entre un vol de sa., chaque aile ch. d'une étoile pareille; la flèche de l'écu, en bande, passée entre les ailes. **L.**: à dextre d'arg. et de gu., à sen. d'or et d'azur.

Harder — *Bâle.* De sa. à un arbre terrassé de sin.; à la bord. d'or. **C.**: un homme iss., hab. d'un parti d'or et de sa., au rabat de l'un en l'autre, rebr. de l'un à l'autre, tenant de sa main dextre un huchet de sa., vir. et eng. d'or.

Harder — *Berne.* D'azur à deux faucilles adossées d'arg., emm. d'or, soutenues d'un tertre de sin. **C.**: les faucilles.

Harder de Hardenstein (Barons) — *Bav.* D'or à une pie ess. au nat., tenant en son bec une bague d'or.

Harders — *Gueldre.* D'arg. à un berger pass., posé de profil, hab. de gu., coiffé d'un chapeau du même, tenant la houlette sous le bras, accosté en p. de deux moutons élancés et adossés de gu.

Harderwyck (van) — *P. de Gueldre.* D'or à trois fleurs-de-lis de sa.; au chef d'arg., ch. d'un lambel d'azur. Brl. d'arg. et d'azur. **C.**: un vol d'azur.

Harderwyck (van) *dit* **Gantzeneb** — *Ostfrise.* Une oie. **C.**: l'oie, iss.

Hardes d'Alistein — *Allem.* De gu. à la bande d'arg., acc. en chef d'un griffon d'or, tenant un bouquet de trois roses de gu., et en p. de trois étoiles d'or, 2 et 1. Cq. cour. **C.**: le griffon, iss. **L.**: à dextre d'or et d'azur, à sen. d'arg. et de gu.

Hardesheim — *Nuremberg.* Coupé: au 1 de sa. à une barrière de deux pieux et de deux traverses d'or; au 2 d'or à une étoile (8) de sa. **C.**: deux prob., coupées de sa. sur or.

Hardeu — *Norm.* D'azur à un cor-de-chasse d'or, lié de gu., suspendu à un rencontre de cerf du sec.

Hardevelt (van) — *P. d'Utrecht.* D'arg. à trois aigles de gu.

Hardevast ou **Hardevanst** — *Fl. fr.* (An., 1613 ou 1623.) D'or à l'aigle d'azur, m. de gu. **C.**: un bras, arm. au nat., tenant une épée d'arg., garnie d'or.

Hardevayst — *Cologne, Brab.* (An., 1667. M. ét. le 22 mars 1784.) De sa. à un senestrochère d'or, la main de carn. tenant une épée d'arg., garnie d'or; au fr.-q. de gu., ch. de deux bras, arm. au nat., les poignées de carn., passées en saut. [Quelquefois le fr.-q.-est remplacé par un chef aux mêmes émaux et meubles]. **C.**: le senestrochère posée sur le coude.

Hardewyn, v. **Harduyn.**

Hardler — *Holl.* D'azur au chev. d'arg., acc. de trois flammes d'or.

Hardiges — *Hambourg.* D'arg. à un cerf élancé de sa., soutenu d'une terrasse de sin. **C.**: deux prob., coupées alt. d'arg. et de sa.

Hardinck — *Middelbourg.* D'arg. au lion de gu.; au chef d'azur.

Hardinge — *Kent* (Baronet, 4 août 1801.) De gu. au chev. d'arg., bordé d'or et ch. de trois coquilles de sa.; au chef ondé du sec., ch. de la représentation d'une frégate française, traînée à la remorque par une frégate anglaise, le tout au nat. **C.**: 1° un mître épiscopal aux armes de l'écu; 2° un avant-bras, posé en fasce, paré de l'uniforme de marine, la main de carn. tenant une épée en pal, enflant une couronne de cyprès et une couronne de laurier; le tout br. sur deux drapeaux passés en saut., celui à dextre hollandais inscrit du mot ATALANTA, celui à sen. français inscrit du mot PIEMONTAISE; ce cimier surm. de la **D.**: POSTERA LAUDE RECENS. **D.** (au-dessous des armes:) POSTERA LAUDE RECENS.

Hardinge vicomte **Hardinge** — *Kent* (Vicomte, 2 mai 1846.) De gu. au chev. d'arg., bordé d'or et ch. de trois coquilles de sa. **C.**: un mître épiscopal aux armes de l'écu. **S.**: deux lions au nat., sommés celui à dextre d'une couronne murale et celui à sen. d'une couronne à l'antique d'or; tenant chacun un drapeau flottant d'or. **D.**: MENS ÆQUA REBUS IN ARDUIS.

Hardingman — *Dan.* (M. ét.) D'arg. à deux branches feuillées de sin., fleuries chacune de trois roses d'azur, les pieds passés en saut.; et une épée d'arg., garnie d'or, posée en pal, la pointe en bas, br. sur les branches. **C.**: une branche pareille à celles de l'écu, posée en barre, et une épée, pareille à celle de l'écu, br. en bande, la pointe en haut.

Hardinxveld (van) — *Holl.* D'azur à la fasce, acc. en chef de deux plies, posées chacune en pal, et en p. d'une perche nageante, le tout d'arg.

Hardiques — *St.-Trond.* D'azur à deux barbeaux adossés d'arg., acc. au point du chef d'une rose du même. **C.**: un barbeau d'arg., entre un vol d'azur.

Hardmeier — *Winterthur.* D'azur à trois étoiles mal-ordonnées d'or, et un tertre de trois coupeaux de sin. en p. **C.**: un demi-vol, aux armes de l'écu. **L.** d'or et d'azur.

Hardmeier — *Winterthur.* De gu. à une hache d'arg., emm. au nat., posée en pal, iss. d'une plante de muguet de sin., fleurie d'arg., posée sur un tertre de sin. **C.**: les meubles de l'écu, moins la hache. **L.** d'arg. et de gu.

Hardouin — *Paris.* D'azur au chev., acc. en chef de deux étoiles et en p. d'un lion, le tout d'or.

Hardouin — *Maine.* D'or semé de fleurs-de-lis d'azur; à trois los. de gu., br. sur le tout.

Hardouin — *Norm.* D'arg. au saut. d'azur, cant. de quatre mouch. d'herm. de sa.

Hardouin — *Ile-de-Fr.* D'or au chev. de gu., acc. de trois coeurs du même.

Hardouin de la Coudrière — *Bret.* D'arg. à l'aigle d'azur, tenant de sa serre dextre un foudre de gu.

Hardouin de la Gironardière — *Anjou, Maine.* D'arg. à la fasce de gu., acc. en chef d'un lion léopardé de sa., lamp. de gu., et en p. de deux quintefeuilles de sa.

Hardouinaye (de la) — *Bret.* D'arg. à neuf bill. d'azur.

Hardouineau — *Maine.* D'azur à un coq d'or, acc. en p. de trois étoiles du même, 2 et 1.

Hardouineau — *Maine, Orléanais, Lorr.* D'arg. à un griffon de sa.

Hardres de Hardres — *Kent* (Baronet, 3 juin 1612. M. ét. le 31 août 1764.) De gu. au lion d'herm; au chef d'or, br. sur le tout. **C.**: une tête et col de cerf coupée, au nat.

Hardt — *Holl.* D'arg. à un cerf élancé de gu., coll. d'or.

Hardt (van der) — *Holl.* D'azur à deux flèches d'or, passées en saut., les pointes en bas; et un coeur de gu., ch. d'une los. d'arg., br. sur lesdites flèches.

Hardt (von der) — *Mecklembourg, Prusse* (Nob. du St.-Empire, 19 avril 1698. M. ét.) D'or à cinq pommes de pin de sin., les queues en bas, rangées en croix. **C.**: trois pommes de pin de sin. accostées, les queues en bas. **L.** d'or et de sin.

Hardt zu Grabenstädt — *Bav.* (An., 1579; nob. du St.-Empire, 25 nov. 1763.) Coupé: au 1 d'or à un bouquetin courant de sa.; au 2 parti: *a.* d'or à un jeune homme iss., mouv. d'un tertre d'arg., hab. d'azur au rabat d'or, coiffé d'un bonnet d'azur retr. d'or, les bras étendus, tenant de sa main dextre une flèche en pal d'arg. et de sa sen. un crampon en pal du même; *b.* d'azur à deux demi-vols adossés d'or. Cq. cour. **C.**: le bouquetin, iss. **L.**: à dextre d'or et d'azur, à sen. d'or et de sa.

Hardt von Wellenstein — *Wurt.* (Barons, 1 nov. 1843.) Les armes de **Hardt zu Grabenstädt.**

Harditenstern — *Prusse.* Coupé: au 1 d'or à l'aigle de sa.; au 2 d'azur à trois étoiles d'or.

Hardter de Hartenstein — *Bav.* (Nob. du St.-Empire, 29 mai 1688.) Ec.: aux 1 et 4 de sa. à une fleur-de-lis d'or, posée en fasce, entre deux autres fleurs-de-lis du même, posées en pals; aux 2 et 3 d'or à un bouc ramp. de sa., celui du 3 cont. Sur le tout d'azur à un rocher escarpé d'arg. Cq. cour. **C.**: sept pl. d'aut., celle du milieu partie d'arg. et d'or, les trois pl. à dextre de gu., d'arg. et de gu., et les trois à sen. de sa., d'or et de sa. **L.**: à dextre d'or et de sa., à sen. d'arg. et de gu.

Härdtl — *Aut.* (Baron, 5 sept. 1854.) Ec.: aux 1 et 4 d'arg. à un rameau d'olivier de sin., courbé, celui du 1 courbé à dextre et celui du 4 courbé à sen.; au 2 de gu. à une étoile d'or; au 3 d'azur à une étoile d'or. Sur le tout parti de gu. et d'azur, à une étoile d'or, br. sur le parti. Cq. cour. **C.**: une étoile d'or, entre un vol, l'aile dextre partie d'or et de gu., l'aile sen. partie d'azur et d'or. **L.** conformes aux émaux du vol.

Harduemont — *P. de Liége.* D'arg. semé de fleurs-de-lis de gu.

Hardung (Barons) — *Allem.* Ec.: aux 1 et 4 d'azur à deux épées d'arg., garnies d'or, passées en saut., les pointes en bas; aux 2 et 3 de gu. treillissé d'arg. Cq. cour. C.: une épée d'arg., garnie d'or, posée en pal, la pointe en haut; entre deux prob. coupées d'azur sur gu., le gu. treillissé d'arg.

Harduyn — *Flandre.* De sa. à un faucon d'arg., le vol et la patte dextre levés. C.: le faucon, iss.

Hardwicke (Comte de), v. **Yorke** comte de **Hardwicke.**

Hardy — *Guernsey.* Les armes de *Hardy* marquis *de la Trousse.* C.: une pl. d'aut. d'or.

Hardy — *Tournaisis.* D'arg. au chev. de sa., acc. de trois têtes de lion du même.

Hardy — *Norm.* D'arg. au lion d'azur; au chef du même, ch. de trois étoiles d'or.

Hardy — *Lorr.* (An., 7 oct. 1662.) De gu. à trois marguerites d'or.

Hardy — *Neufchâtel.* D'azur à une balance d'or en équilibre, acc. en p. d'un tertre de trois coupeaux de sin.

Hardy (l') — *Neufchâtel.* D'azur à un poisson nageant d'arg.; au chef de gu., ch. de trois los. d'arg.

Hardy (le) — *Norm.* De gu. au chev. rompu d'or, acc. de quatre lions affr. d'arg., 2 en chef et 2 en p.

Hardy de Blanzay — *Norm.* Ec.: aux 1 et 4 d'arg. au lion d'azur; au chef du même, ch. de trois étoiles d'or (*Hardy*); aux 2 et 3 d'azur à la fasce d'arg., acc. de deux bes. du même, 1 en chef et 1 en p., chaque besant marqué d'un point de sa. (*Pallet*). S.: à dextre une aigle, à sen. un lion, tous deux au nat.

Hardy de Dunstall — *Staffordshire* (Baronet, 23 fév. 1676.) D'arg. à la bande cannelée de gu., coticée du même, ch. de trois roues de Ste-Catherine d'or; au chef de gu., ch. de trois têtes de léopard d'or. C.: un bras, arm. au nat., liséré d'or, ch. de deux roues de Ste-Catherine du même, l'une sur l'autre; le bras accolé d'une branche de chêne de sin., la main de carn. empoignant une tête de dragon arr. de sin. D.: ARMÉ DE FOI HARDI.

Hardy de la Largère — *Bret.* (An., 6 sept. 1814.) D'azur à deux épées d'or, passées en saut.; au chef d'herm.

Hardy (le) du Marais — *Hainaut.* De sa. semé de bill. d'or; au lion du même, arm., lamp. et cour. d'arg., br. sur le tout. C.: un sauvage de carn., ceint et cour. de lierre, portant sur son épaule une massue au nat. *Cri:* AUFFAY! S.: deux aigles de sa., bq. et m. d'or. D.: NEC FORTIOR ALTER.

Hardy de la Masserie — *Bret.* D'arg. à quatre aigles d'azur, bq. et m. d'or, 2 et 2.

Hardy de la Rouxière. Les armes précédentes.

Hardy marquis **de la Trousse** — *Bret.* (Marquis, août 1615.) D'arg. au chev. de sa., bordé d'or, potencé et contre-potencé du même à l'intérieur; au chef d'or, ch. d'un lion léopardé de gu.

Hardyau — *Maine.* Ec.: aux 1 et 4 de sin. à la fasce d'or; aux 2 et 3 d'or à la fasce de sin.

Hardyau — *Maine.* De sa. au chev., acc. en chef de trois quintefeuilles et en p. d'une étoile, le tout d'arg.; à la bord. aussi d'arg.

Hare baron **Coleraine** — *Norfolk* (Lord *C.*, 1625. M. ét.) D'arg. à trois choucas au nat.

Hare comte **de Listowel** — *Irl.* (Baron *Ennismore*, 30 juillet 1800; vicomte *Ennismore et Listowel*, 22 janv. 1816; comte de *L.*, 12 janv. 1822.) De gu. à deux fasces d'or; au chef dentelé du même. C.: un lion iss. d'arg., coll. d'une couronne d'or. S.: deux dragons ailés d'herm., arm. et lamp. de gu. D.: ODI PROFANUM.

Hare de Stow-Bardolph — *Norfolk* (Baronet, 23 juillet 1641. M. ét. le 13 mai 1764.) De gu. à deux fasces d'or; au chef dentelé du même. C.: un lion iss. d'arg., coll. d'une couronne d'or; *ou:* un lion iss. d'arg., tenant une croix recr. au pied fiché de gu. D.: NON VIDERI, SED ESSE.

Hare de Stow-Hall — *Norfolk* (Baronet, 14 déc. 1818.) De gu. à deux fasces d'or; au chef dentelé du même. C.: un lion iss. d'arg., coll. d'une couronne d'or. D.: NON VIDERI, SED ESSE.

Harea — *Bret.* D'arg. à six tourt. de gu.

Harel, v. **Arel.**

Harel de Lepaule — *Bret.* D'or au lion morné de gu.

Harelbeke (van) — *Flandre.* De gu. au chev. d'or.

Haren (van) — *Limb. Armes anc.:* D'arg. à quatre fasces de gu. C.: deux oreilles d'âne, de gu. et d'arg.

Haren (van) — *Frise* (Rec. du titre de baron, 7 mai 1822. M. ét. le 12 juillet 1850.) D'arg. à quatre fasces de gu. (*Haren*); au fr.-q. d'or, ch. de trois bandes de gu. (*Cortenbach*). C.: un chapeau de gu., retr. d'arg., sommé de deux panaches de plumes de coq, celui à dextre de gu., celui à sen. d'arg. L.: d'arg. et de gu.

Haren (von) — *Westphalie.* De gu. au lion d'arg.; au lambel d'azur, br. sur le lion. C.: un chapeau de tournoi de sa., retr. d'arg., sommé de deux panaches de plumes de coq du même.

Haren (von) — *Westphalie.* D'arg. à trois fuseaux de gu. C.: deux fuseaux de gu.; *ou*, un fuseau de gu., entre un vol d'arg.

Haren (van) *dit* **van den Papenburg** — *Ostfrise.* Un lion. C.: deux pl. d'aut.

Harenberg — *Prusse.* Fascé de sa. et d'arg., de quatre pièces. Cq. cour.

Harenc marquis **de la Condamine** — *Auv., Forez, Vivarais* (Conf. de nob., 21 mars 1670; marquis, juin 1860. M. ét. en 1866.) D'azur à trois croiss. d'or, rangés en bande, les cornes dirigées vers l'angle dextre du chef. C.: un lion iss. S.: deux lions, au nat. D.: NUL BIEN SANS PEINE.

Harencarspel (van) — *Amsterdam.* D'azur à trois colombes d'arg., bq. et m. de gu., 2 et 1, acc. en chef de deux étoiles d'or. Cq. cour. C.: une colombe de l'écu, le vol levé. S.: deux aigles reg. de sa., languées de gu.

Harencarspel-Eckhardt (van) — *Holl.* (An., 5 nov. 1825.) Ec.: aux 1 et 4 tranché: *a.* de sa. à un triangle vidé d'or, fleur. aux angles et posé dans le sens du tranché; *b.* tranché-vivré en bande d'or sur sa. (*Eckhardt*); aux 2 et 3 les armes précédentes de *Harencarspel.* Deux cq. cour. C.: 1° un vol de sa., chaque aile ch. d'un triangle vidé d'or (*Eckhardt*); l. d'or et de sa.; 2° une colombe de l'écu, le vol levé (*Harencarspel*); l. d'arg. et d'azur. S.: deux vautours reg., au nat.

Harencler — *Lorr.* (An., 31 juillet 1594.) D'or à trois chev. d'azur.

Harenne — *Prov. rhén.* (Nob. du St.-Empire, 27 oct. 1638.) Ec.: au 1 d'arg à trois palmes de sin., mouv. du bas, les 2e et 3e cont.; aux 2 et 3 d'or plein; au 4 d'azur au chev. d'arg., acc. de trois coquilles du même. A la croix engr. de sa., br. sur l'écartelé. C.: les palmes du 1. L.: d'or et de sa. — (Chevaliers du St-Empire, 24 janv. 1769; rec. de nob., 1827.) Mêmes armes. C.: un bonnet de sa., retr. d'herm., sommé des trois palmes du 1. L.: d'herm. et de sa. T.: deux Mores de sa., tort. d'azur, hab. de tuniques d'arg. à la croix engr. de sa., tenant chacun de sa main libre une épée haute d'arg., garnie d'or. D.: SUB CRUCE PALMA [V. **Harrenc Edle von Crentzeck.**]

Harenquier — *Aut.* (Conc. d'arm., 6 oct. 1539.) Ec.: aux 1 et 4 d'azur à deux harengs au nat., courbés en demi-cercle, l'un sur l'autre, la courbe en haut; aux 2 et 3 d'or à une autruche au nat., tenant en son bec un fer-à-cheval au nat., les bouts en bas. Brl. d'azur, d'arg., de sa., d'or et d'azur. C.: l'autruche, entre une ramure de daim au nat. L.: à dextre d'arg. et d'azur, à sen. d'or et de sa.

Harewood (Comte de), v. **Lascelles** comte de **Harewood.**

Harff de Dreiborn (Barons) — *Prov. rhén.* D'arg.; au chef de gu., ch d'un lambel d'azur. C.: un bonnet de gu., retr. d'herm., sommé d'une boule de gu. *ou* d'or; entre un vol d'arg. *ou* d'azur et d'arg. (*ou*, *Arm. v. G.:* un écusson des armes, entre un vol de gu. et d'arg.) L.: d'arg. et de gu.

Harges — *Holl.* Ec.: aux 1 et 4 d'arg. à trois annelets de sa.; aux 2 et 3 d'arg. à deux fasces brét. et c.-brét. de gu., et au canton d'azur, ch. d'un oiseau d'or. C.: un annelet de sa., entre un vol d'arg.

Hargeuvilliers — *Lang.* (Baron de l'Empire, 6 déc. 1810.) Coupé: au 1 d'arg. à trois anémones de gu., tigées et feuillées de sin.; au 2 d'herm. papelonné de gu.

Hargeuvilliers, v. **Arquinvilliers.**

Harges — *Holl.* De sin. à trois bes. d'arg.

Hargicourt — *France.* D'herm.; au chef de gu.

Hargonet — *Bret.* D'azur au léopard d'or.

Harguet — *Lorr.* (An., 4 oct. 1619.) D'azur à un triangle d'or, acc. de trois étoiles d'arg., et en p. une terrasse d'or.

Hari — *Suisse, Holl.* D'or au pal d'azur, et deux émanches de deux pièces et deux demies de gu., mouv. des flancs et touchant le pal; ledit pal ch. de trois étoiles (5) d'arg., la deuxième posée au centre d'une bague d'or, châtonnée d'un rubis, ledit rubis en bas.

Hariague — *Pays Basque, Ile-de-Fr.* Ec.: aux 1 et 4 d'azur à une ancre d'arg.; au chef de gu., ch. d'un croiss. d'arg., entre deux étoiles (5) d'or; aux 2 et 3 d'azur à trois gibecières d'or.

Harinck ou **Haring** — *Zél.* D'azur à trois harengs nageants d'arg., cour. d'or, l'un sur l'autre. C.: un homme iss., la main dextre étendue.

Digitized by Google

Haring — *Amsterdam.* D'or à trois pals de gu.; au chef d'azur, ch. d'un hareng nageant d'arg., cour. d'or.

Haring — *Amsterdam.* D'arg. à trois ancres de sa. — *Ou :* Ec.: aux 1 et 4 d'arg. à trois ancres de sa.; aux 2 et 3 d'azur à deux fasces d'or, ch. de cinq los. de sa., 3 et 2.

Häring — *Bâle.* Parti d'arg. et de gu.; à deux harengs d'arg., passés en saut., br. sur le parti et acc. de deux étoiles d'or, 1 en chef et 1 en p., br. sur le parti. C.: un hareng d'arg., en pal, la tête en haut; entre un vol, d'arg. et de gu. L. d'arg. et de gu.

Häring — *Salzbourg* (Chevaliers du St.-Empire, 1715.) Ec.: aux 1 et 4 de sa. à un griffon d'or, celui du 1 cont.; aux 2 et 3 de gu. au chev. d'arg., acc. en p. d'un terre de sa. Cq. cour. C.: un griffon iss. d'or. L.: à dextre d'or et de sa., à sen. d'arg. et de gu. — (Barons, 23 avril 1794. M. ét. le 6 janv. 1858.) De sa. à un griffon d'or, soutenu d'un hareng nageant au nat.; le champ chapé-ployé de gu., ch. à dextre d'une barre courbée d'arg. et à sen. d'une bande courbée du même. Cq. cour. C.: un griffon d'or, entre deux prob. coupées, à dextre d'or sur sa., à sen. d'arg. sur gu. T.: deux chevaliers, le casque panaché de gu.

Häring — *Aut.* (An., 1623; chevaliers, 1759.) Ec.: au 1 parti: *a.* de gu. à un hareng au nat., posé en pal, passé dans une couronne d'or; *b.* d'arg. au chev. de gu., mouv. du parti et acc. de trois roses du même; aux 2 et 3 d'or au lion de sa., celui du 3 cont.; au 4 parti: *a.* d'arg. au chev. de gu., mouv. du parti et acc. de trois roses du même; *b.* de gu. à un hareng au nat., posé en pal, passé dans une couronne d'or. Deux cq. cour. C.: 1° le lion du 3, iss., tenant entre ses pattes le hareng et la couronne: L. d'or et de sa.; 2° trois pl. d'aut., une d'arg. entre deux de gu.: L. d'arg. et de gu.

Haringhoek — *Holl.* D'arg. à trois harengs nageants d'azur, cour. d'or, l'un sur l'autre.

Häringhausen — *Aut.* Coupé de gu. sur arg.; à deux harengs d'azur, passés en saut., br. sur le tout et acc. de deux étoiles d'or, 1 en chef et 1 en p. Cq. cour. C.: un hareng d'azur, posé en pal, entre un vol coupé alt. de gu. et d'arg., chaque aile ch. d'une étoile de l'un en l'autre. L.: à dextre d'arg. et de gu., à sen. d'arg. et d'azur.

Haringsma — *Holl.* D'azur à trois harengs nageants d'arg., couronnés à l'antique d'or, l'un sur l'autre.

Haringtoa lord **Haringtoa** — *Angl.* (M. ét. en 1554.) De sa. à une frette d'arg.

Haringtoa lord **Haringtoa d'Exton** — *Angl.* (Lord *H.*, 1603. M. ét. en 1614.) De sa. à une frette d'arg.

Haringtoa de Bidlingtoa — *Rutlandshire* (Baronet, 29 juin 1611.) De sa. à une frette d'arg. C.: une tête de lion d'or, coll. de gu., bouclé d'or. D.: NODO FIRMO.

Harinxma — *Frise.* D'or à la bande de sin., ch. de trois poissons d'arg., posés chacun en pal. Brl. de sin. et d'or. C.: un griffon iss. d'or, chaque aile aux armes de l'écu (sur l'aile dextre la bande est transformée en barre) [Comp. **Clant.**]

Harinxma — *Frise.* D'azur au lion d'arg. C.: le lion, iss.

Harinxma [Harinxma-Donia] — *Frise.* D'or au lion de sa. C.: le lion, iss.

Harinxma de Haersma — *Frise.* Parti: au 1 d'arg. au lion de sa.; au 2 d'azur à trois croiss. d'or, rangés en pal.

Harinxma thoe Hoog — *Frise.* Parti: au 1 d'or au lion de sa.; au 2 d'azur à trois croiss. d'arg., rangés en pal. C.: trois pl. d'aut.: d'or, d'arg. et d'azur.

Harinxma de Hettinga — *Frise.* Ec.: au 1 d'arg. au lion de gu.; aux 2 et 3 de gu. à trois glands effeuillés d'or, les queues en bas; au 4 d'arg. au lion de sa. C.: une tête et col d'aigle de sa., entre deux branches de chêne de sin., engiantées d'or.

Harinxma thoe Slooten — *Frise* (Barons, 23 sept. 1822.) Ec.: au 1 d'arg. au lion de gu.; aux 2 et 3 d'or à trois glands effeuillés de sin., les queues en bas; au 4 d'arg. au lion de sa. Sur le tout parti: *a.* d'or à la demi-aigle de sa., mouv. du parti; *b.* d'arg. plein. C.: une tête et col d'aigle de sa., entre deux branches de chêne de sin., engiantées d'or.

Harinxma thoe Sneek — *Frise.* Parti: au 1 d'or à la demi-aigle de sa., mouv. du parti; au 2 coupé: *a.* d'or au lion de sa.; *b.* d'azur à trois glands effeuillés d'or, les queues en bas. C.: une tête et col d'aigle de sa.

Harinxma thoe Ylst — *Frise.* D'or au lion de sa. C.: le lion, iss.

Harismendy — *Pays Basque.* Losangé d'or et d'azur; à la fasce d'herm.

Harlepe (Comtes) — *Paris.* D'azur à un cheval d'or, pass. sur une terrasse de sa. et acc. de trois étoiles d'arg., rangées en chef.

Harivel — *Norm.* De gu. à trois roses d'or.

Harkema — *P. de Groningue.* Trois fleurs-de-lis. C.: une fleur-de-lis.

Harkert — *Westphalie, Leipzig.* Coupé d'or sur azur; à la fasce voûtée de gu., br. sur le coupé; l'azur ch. de trois étoiles mal-ordonnées d'or. Cq. cour. C.: une étoile d'or, entre un vol d'azur. L. d'or et d'azur.

Harland de Sproughton — *Suffolk* (Baronet, 16 mars 1771. M. ét.) D'or à la bande ondée de sa., acc. de deux lions marinés du même et ch. de trois rencontres de cerf d'arg., posés dans le sens de la bande. C.: un lion marine de sa., appuyant ses pattes sur une ancre du même, posée en pal.

Harland de Sutton — *Yorkshire* (Baronet, 3 oct. 1806. M. ét. le 26 fév. 1810.) D'arg. à la bande coticée d'azur, ch. de trois rencontres de cerf d'or, posés dans le sens de la bande.

Harlault — *France.* D'azur au chev. d'or, acc. de trois soleils du même.

Harlay (Comtes) — *Ile-de-Fr., Franche-Comté, Bret.* (M. ét. le 27 déc. 1739.) D'arg. à deux pals de sa.

Harlay de Beaumont. Les armes précédentes.

Harlay de Champvallon. Les armes précédentes.

Harlebeke (van) — *Flandre.* Gironné d'or et d'azur de seize pièces; à un écusson de gu., br. en abîme.

Harleck (Baron), v. **Ormsby-Gore** baron **Harleck.**

Harlem — *Posnanie.* De gu. à un cheval pass. d'arg. (armes de la maison d'*Assendelft*). C.: un Pégase iss. d'arg., entre deux prob. de gu. [Comp. **Haerlem.**]

Harlem-Gorzya — *Prusse* (Barons, 25 juillet 1843.) Les armes écartelées de *Haerlem* et d'*Assendelft.*

Härleman — *Suède* (Barons, 1767. M. ét. en 1753.) Ec.: au 1 d'arg. au lion cont. de gu., cour. d'or; au 2 d'arg. à la barre de sin., ch. d'un poisson cont. d'or, posé dans le sens de la barre; au 3 d'azur au chev. d'arg., acc. de trois étoiles (5) d'or; au 4 de gu. à un griffon d'arg. Sur le tout d'arg. à une pyramide d'or, accolée d'une branche de laurier de sin. et accostée en chef de deux étoiles (5) d'or. Deux cq. cour. C.: 1° un lion iss. de gu.; 2° un lion iss. de gu., cour. d'or, entre un vol d'or, chaque aile ch. de la barre du 2. S.: deux lions reg. d'or, lamp. de gu. D.: CONSTANTIA ET CANDORE.

Harlessem — *Han.* D'arg. à la bande de sa., ch. de sept blll. allongées de gu. formant un pignon, posé dans le sens de la bande. Brl. d'arg. et de gu. C.: deux prob., coupées alt. d'arg. et de gu. L. d'arg. et de gu.

Harlet (Baron de l'Empire) — *Champ.* Ec.: au 1 d'azur au lion assis d'or, la patte dextre appuyée sur une ruche d'arg.; aux 2 et 3 de gu. à trois lances d'arg., posées en pals, sommées chacune d'un casque d'or, taré de profil, le tout soutenu d'une champagne de sin., ch. d'une lance cont. d'arg., en fasce, senestrée d'un casque versé d'or; au 4 d'azur à un volcan d'or, enflammé de gu., fumant de sa., lançant des pierres d'arg.

Harley comte **d'Oxford** — *Oxfordshire* (Barns *Harley de Wigmore*, comte d'*Oxford* et comte de *Mortimer*, 24 mai 1711. M. ét. le 19 janv. 1853.) D'or à la bande coticée de sa. C.: un château de trois tours d'arg.; et un lion de gu., iss. de la tour de milieu. T.: deux anges, hab. et ailés d'or. D.: VIRTUTE ET FIDE.

Harlez — *P. de Liége* (Chevaliers, 1 août 1708; conf. dudit titre, 17 mars 1828.) Ec.: aux 1 et 4 d'arg. à l'aigle ép. de sa.; au 2 d'or à une botte éperonnée de sa.; au 3 de gu. à deux piques d'or, arm. d'arg., passées en saut. Cq. cour. C.: l'aigle iss. L. d'arg. et d'or. S.: deux griffons d'arg., tenant des bannières, celle à dextre aux armes du 3 et celle à sen. aux armes du 2, lesdites bannières frangées d'or et attachées à des lances de tournoi du même.

Harlin — *Strasbourg.* D'or à deux fasces de sa., acc. de trois cors-de-chasse du même, liés de gu., 2 en chef et 1 en p. C.: un buste de femme, hab. d'or à deux fasces de sa., les bras remplacés par deux prob. d'or ch. chacune de deux fasces de sa.

Harling (Barons) — *Han., Wurt.* D'arg. à deux têtes et cols de coq, arr. et adossées de gu. Cq. cour. C.: un coq iss. et ess. de gu. S.: deux coqs reg. de gu. D.: VEILLANT, VAILLANT.

Harlus barons **de Cramailles** — *Soissonnais.* D'azur à trois aigles ess. d'or.

Harlus de Vertilly — *Champ.* De sa. au lion d'arg., arm. et lamp. de gu., cour. d'or.

Harman — *Bret.* De gu. à un homme iss. d'arg., hab. d'une cotte d'armes d'or, tenant une hache et un bouclier du même.

Harmana — *Frise.* Tiercé en pal: au 1 d'or à la demi-aigle de sa., mouv. de sen.; au 2 d'arg. ch. de six croiss. montants de sa., rangés en pal, le 2 bordé à dextre et à sen. d'arg., les cornes des croiss. touchant

Digitized by Google

cette bordure; au 3 coupé: *a.* d'or au lion de gu.; *b.* d'or au saut. alésé d'arg. **C.**: un lion iss. de gu.

Harmand — *Lorr.* (An., 15 déc. 1782.) D'azur à la fasce d'arg., ch. d'une lampe de gu. et acc. de trois étoiles du sec.

Harmansdorf — *Prov. rhén.* D'arg., chaussé-arrondi de gu.; à une feuille de tilleul du même sur l'arg., mouv. du chaussé. **C.**: un chapeau piramidal de gu., le retroussé aux armes de l'écu, cour. d'or et sommé d'un panache de cinq pl. d'aut. d'arg.

Harmelen (van) — *P. d'Utrecht.* De sa. à trois los. d'or.

Harmen — *Westphalie.* De sa. à trois belettes sautantes d'arg **C.**: un vol, aux armes de l'écu.

Harmend — *Lorr.* (An., 1 fév. 1717.) D'azur au lion d'or; à la bande de gu., br. sur le tout et ch. de trois étoiles d'arg.

Harmeye (de la) — *Bret.* D'or à la croix engr. d'azur.

Harmsen — *Deventer.* Sous un ciel au nat., un homme posé de front, hab. de gu., tenant de sa main dextre un sabre d'or et de sa sen. une balance du même; soutenu d'une terrasse de sin. qui est ch. de deux oies affr. d'arg.

Harn (van) — *Gueldre, Holl.* D'or à une fasce échiq. d'arg. et de gu. de trois tires. **C.**: un buste de More, hab. de gu., au rabat d'arg., tort. de gu. et d'arg., la tête sommée de deux cornes d'or. **L.** d'arg. et de gu.

Harnage de Belswardyne — *Shropshire* (Baronet, 28 juillet 1821.) Ec.: aux 1 et 4 d'arg. à six tourt. de gu. (*Harnage*); aux 2 et 3 d'herm. à trois lions d'arg.; à la bord. d'or, semée de croiss. d'azur (*Blackman*). Deux cq., le 1 cour. **C.**: 1° une patte d'ours au nat., posée en pal, tenant un tourt. de gu., surm. de la **D.**: DEO DUCE DECREVI (*Harnage*); 2° un griffon iss. d'or, semé de croiss. d'azur, coll. de gu., et surm. de la **D.**: FIDE ET FIDUCIÂ (*Blackman*).

Harnasveger — *Holl.* D'or à une cuirasse complète au nat., soutenue d'un billot de sa.

Harneckh — *Ratisbonne.* De gu. à une main sen. appaumée, de carn., posée en pal. Cq. cour. **C.**: un buste d'homme, hab. d'un manteau, coiffé d'un bonnet albanais, la main sen. étendue; l'habillement entier de gu.; entre un vol du même. **L.** d'arg. et de gu.

Harnes — *Art.* De gu. au lion d'arg. *Cri*: BURY!

Harnier — Grand-duché de *Hesse, Prusse* (*Branche aînée*: an., 10 fév. 1810.) De gu. à une cuirasse de sa., liserée d'or, tarée de trois quarts. Cq. cour. **C.**: trois pl. d'aut., une d'arg. entre deux de gu. — (*Branche cadette*: an., 19 déc. 1862.) D'azur à une cuirasse de sa., liserée d'or. Cq. cour. **C.**: deux bras, arm. au nat., les mains jointes; devant un panache de trois pl. d'aut., une d'arg. entre deux d'azur. **L.** d'arg. et d'azur.

Harnister — *Strasbourg.* D'arg. à trois annelets de sa. **C.**: les trois annelets; entre un vol, d'arg. et de sa., les plumes ext. de l'un à l'autre.

Harnois — *Norm.* De gu. au chev. d'arg., acc. en p. d'un casque fermé et grillé, du sec., taré de front.

Harnoncour-Unverzagt (Comtes **de**), v. **de la Fontaine** comtes **de Harnoncour-Unverzagt.**

Haro — *Andalousie*, orig. de *Biscaye.* D'arg. à deux loups pass. de sa., l'un sur l'autre, ravissant chacun un agneau au nat.; à la bord. aussi d'arg. ch. de quatre lions de gu., 1, 2 et 1.

Haro — *Biscaye.* D'arg. à deux loups pass. de sa., l'un sur l'autre, ravissant chacun une brebis au nat.; à la bord. aussi d'arg., ch. de quatre demi-chaînons en forme de sautoir d'azur, posés dans le sens de la bord., 1, 2 et 1.

Haro — *Biscaye.* D'arg. à deux loups pass. de sa., l'un sur l'autre, ravissant chacun un agneau, au nat.; à la bord. comp. de huit pièces, quatre d'arg. au lion de gu. (les quatre lions dans les cantons) et quatre de gu. à la tour d'or.

Haro — *Port.* D'arg. à un arbre de sin., acc. de deux loups pass. de sa., l'un devant et l'autre derrière le fût; à la bord. de gu., ch. de huit flanchis d'or.

Haro (de) et d'Enghien vicomtes **de la Pandry et de Lincourt** — *Brab.* (Vicomtes, 31 août 1735.) Ec.: aux 1 et 4 gironné d'arg. et de sa. de dix pièces, chaque giron de sa. ch. de trois croix recr. au pied fiché d'or (*Enghien*); aux 2 et 3 d'or à trois fers de moulin d'azur (*Boisschot*). Sur le tout d'arg. à deux loups de sa., l'un sur l'autre, et à la bord. de gu., ch. de huit flanchis d'or (*Haro*).

Haroche — *Lorr.* (An., 28 fév. 1624.) D'azur à deux bandes engr. d'arg., acc. en chef d'un léopard lionné d'or, arm. et lamp. de gu.

Harodel, v. **Hérandel.**

Harold — *Bav.* (Rec. de nob., 5 avril 1813; barons, 1820.) De gu. à trois sceptres d'arg., réunis en pairle sur le coeur de l'écu, et acc. de trois bes. mal-ordonnés du sec., ch. chacun d'une étoile de sa. **C.**: un ange iss., hab. de gu., les mains jointes. **L.** d'arg. et de gu. **D.**: FIRMITAS IN COELO.

Harold (Comte **de**), v. **de Grey** duc **de Kent.**

Haronfontaine — *Art.* Parti-émanché d'arg. et de sa. de dix pièces; au lambel de gu., br. en chef. *Cri*: LANDAS!

Haroseguy — *Pays Basque.* De gu. à la fasce d'or, ch. de trois grenades ouv. de gu., tigées de sin.

Harouard de Suarez marquis **d'Aulan** — *Paris.* Les armes de **Suarez** marquis **d'Aulan.**

Haroué (Marquis **d'**), v. **Boyslevé** marquis **d'Haroué.**

Harouis — *Bret.* D'arg. à trois bandes de gu., ch. chacune de trois têtes de licorne d'or.

Harpe — *Courlande* (Chevaliers du St.-Empire, 2 oct. 1790.) Ec.: au 1 coupé de sa. sur gu.; à une branche d'olivier de sin. en bande, et une épée d'arg., garnie d'or, en barre, passées en saut. et br. sur le coupé; au 2 d'or à une harpe d'azur; au 3 d'arg. à un tilleul arr. au nat.; au 4 taillé à dents arrondis de gu. sur arg. Deux cq., le 1 cour. **C.**: 1° les meubles du 1; entre deux prob., coupées de sa. sur gu.; **L.** d'arg. et de gu.; 2° la harpe, entre un vol d'or; **L.** d'or et d'azur.

Harpe (de la) — *P. de Vaud.* De gu. à une harpe d'or. **C.**: un cheval iss. d'arg.

Harpedane ou **Herpedenne** — *Bret., Lang.* Gironné de vair et de gu., de douze pièces [Comp. **Belleville-Harpedane.**]

Harpen — *Westphalie.* D'arg. à une harpe de sa.

Harpen (van) — *Indes orientales néerlandaises* (Branche puînée de la maison de *Herpe* [v. ce nom.]) D'or au lion de gu.; à la bord. crén. de sa. Cq. cour. **C.**: le lion, iss. **L.** d'or et de gu. **S.**: deux lions, au nat. **D.**: DIEU AVEC NOUS.

Harpen (Krook van) — *Holl., Indes orientales néerlandaises, Angl.* (Branche aînée de la maison de *Herpe.*) Ec.: aux 1 et 4 d'or au lion de gu.; à la bord. crén. de sa. (*Herpe*); aux 2 et 3 coupé: *a.* d'azur au lion léopardé d'or; *b.* d'arg. à une grue de sa. (*Krook*). Deux cq. cour. **C.**: 1° le lion, iss. et cont.; **L.** d'or et de gu.; 2° la grue; **L.** d'or et d'azur. **S.**: deux lions, au nat. **D.**: DIEU AVEC NOUS.

Harpen (Knyper van) — *Holl.* (Branche cadette de la maison de *Herpe.*) D'or au lion de gu.; à la bord. crén. de sa. Cq. cour. **C.**: le lion, iss. **L.** d'or et de gu. **S.**: deux lions, au nat. **D.**: DIEU AVEC NOUS.

Harpenans — *Franche-Comté.* De sa. au lion d'or, arm. et lamp. de gu.

Harpillé du Perray — *Tour.* D'azur au chev. d'or, acc. en chef de deux croiss. d'arg. et en p. d'une étoile du même.

Harpin de Marigny — *Bret.* D'arg. à l'aigle ép. de sa.

Harpprecht (Barons) — *Bav.* Parti: au 1 de gu. au chev. d'or, acc. de trois étoiles du même; au 2 d'azur à trois étoiles d'arg. Sur le tout parti d'azur et de gu., à l'aigle d'or, br. sur le parti. Deux cq. cour. **C.**: 1° un vol, chaque aile aux armes du 1; **L.** d'or et de gu.; 2° une étoile d'arg.: entre deux prob., coupées alt. d'azur et d'arg.; **L.** d'arg. et d'azur.

Harpprecht de Harpprechtstoyn — *Bav.* (Nob. du St.-Empire, 28 mai 1717.) De gu. au chev. ployé d'arg., acc. de trois étoiles d'or. **C.**: un vol, aux armes de l'écu. **L.** d'or et de gu.

Harquin — *Bret.* D'arg. à deux chev. de gu., acc. de trois roses du même.

Harrach — *Bohême* (Comtes, 1763 et 1766.) De gu. à trois pl. d'aut. d'arg., posées en pairie, les pieds fichés dans une boule d'or, posée en abîme. Deux cq. cour. **C.**: 1° un demi-vol cont., aux armes de l'écu; **L.** d'arg. et de gu.; 2° deux prob. de sa., ornées chacune à l'ext. de six pl. d'aut. d'arg., dont une dans l'embouchure; **L.** d'or et de sa. [Les barons du nom portent les armes des comtes.]

Harrant — *Allem.* De gu. à un coq au nat. **C.**: le coq.

Harrant — *Bade* (Nob. du St.-Empire, 26 janv. 1660.) Ec., d'arg. au lion de gu., cour. d'or, celui du 1 cont., et d'azur à une tour d'or, ouv. et aj. de sa.; à la croix de gu., br. sur l'écartelé, ch. de quatre annelets d'or. Sur le tout d'or à l'aigle de sa., cour. d'or. Deux cq. cour. **C.**: 1° le lion du 1, iss.; 2° cinq pl. d'aut.: de gu., d'arg., d'or, de sa. et d'azur. **L.** d'or et de gu. — (Barons autrichiens, 26 sept. 1778.) Mêmes armes. Trois cq. cour. **C.**: 1° le lion; **L.** d'or et de gu.; 2° une aigle de sa., bq., m. et cour. d'or, tenant au bec un listel de gu., bordé d'or; **L.** d'or et de sa.; 3° les cinq pl. d'aut.; **L.** d'or et de gu

Harras — *Franconie.* De sa. à la fasce d'arg. **C.**:

Digitized by Google

une baguette d'or, sommée d'un panache de plumes de coq de sa.; entre deux prob., aux armes de l'écu.

Harras — *Prusse* (An., 18 oct. 1832.) D'azur à la fasce d'arg. Cq. cour. **C.**: trois pl. d'aut., une d'arg. entre deux d'azur; le tout entre un vol aux armes de l'écu.

Harras [Hrzan de Harras] — *Aut.* (Barons, 3 nov. 1650; comtes du St.-Empire, 4 sept. 1666.) Parti: au 1 d'arg. plein; au 2 coupé de gu. sur sa. Cq. cour. **C.**: une boule de sa., ornée à l'ext. de six pl. d'aut. de gu., d'arg., de sa., de sa., d'arg. et de gu. **L.**: à dextre d'arg. et de gu., à sen. d'arg. et de sa.

Harras de Harrasowsky (Chevaliers) — *Moravie.* Parti: au 1 d'arg. plein; au 2 coupé de gu. sur azur, à la fasce d'arg., br. sur le coupé. Cq. cour. **C.**: un annelet d'or, sommé de cinq plumes de paon au nat. **L.**: à dextre d'arg. et de gu., à sen. d'arg. et d'azur.

Harray — *Flémalle* (*P. de Liége*). De sa. à une ancre d'or. **C.**: l'ancre.

Harrbann — *Aut.* D'azur à trois flèches d'arg., posées en bandes, rangées en barre.

Harre (de) — *Flandre.* Ec.: aux 1 et 4 d'arg. à trois los. d'azur; aux 2 et 3 d'arg. à la croix ancrée de gu.

Harren — *Bav.* D'or à la bande d'azur, ch. de trois fusées aboutées du champ, et acc. de deux têtes d'aigle de sa. **C.**: un cygne démembré d'or, au vol ouv. ch. d'un pal d'azur surch. de trois fusées aboutées d'or. **L.** d'or et d'azur.

Harrenc Edle **von Creutzeck** — *Bohême* (Chevaliers du St.-Empire, 28 fév. 1715.) Ec.: au 1 d'arg. à trois palmes de sin., mouv. du bas, les 2e et 3e cont.; aux 2 et 3 d'or à la demi-aigle de sa., mouv. du parti; au 4 d'azur au chev. d'arg., acc. de trois coquilles du même. A la croix engr. de sa., br. sur l'écartelé. **C.**: 1° une aigle cont. de sa., bq. et m. d'or; 2° les palmes du 1 [V. **Harenne.**]

Harrepeter — *Nuremberg.* D'azur à la barre de gu., ch. de deux clés d'arg. passées en saut., et de deux ancres du même, celle en p. renv., le tout posé dans le sens de la barre; celle-ci acc. de deux étoiles (8) d'or. **C.**: un vieillard iss., hab. d'azur, la main dextre étendue, tenant deux clés d'arg. par les anneaux, l'une posée en pal et l'autre en fasce. **L.**: à dextre d'or et d'azur, à sen. d'arg. et de gu.

Härrer — *Allem.* De gu. à la fasce d'arg.; au pal br., coupé d'arg. sur sa., au lion coupé, au nat. sur l'arg., et d'arg. sur le sa. Cq. cour. **C.**: six pl. d'aut.: de gu., d'arg., d'or, d'or, d'arg. et de gu. **L.**: à dextre d'or et de sa., à sen. d'arg. et de gu.

Harrer — *Palatinat* (An., 1 août 1776.) Ec.: aux 1 et 4 d'or à trois bandes de gu.; aux 2 et 3 d'azur à un éléphant pass. d'arg. sur une terrasse de sin. Sur le tout coupé d'or sur sa., l'or ch. d'un lion iss. de gu., cour. d'or. Cq. cour. **C.**: un demi-vol cont. de gu., entre deux prob., coupées alt. d'or et de sa. **L.**: à dextre d'or et de sa., à sen. d'azur et de gu.

Harrer — *Ratisbonne.* Coupé d'arg. sur sa.; au lion de l'un en l'autre. Cq. cour. **C.**: un lion iss. de sa.

Harreyan ou **Harrien** *dit* **Horgen** — *Courlande.* D'or à trois fers de pique de sa., appointés en forme de pairle, acc. de trois étoiles mal-ordonnées d'arg. Cq. cour. **C.**: six pl. d'aut., alt. d'arg. et d'or. **L.** d'arg. et de sa.

Harries de Tong-Castle — *Shropshire* (Baronet, 12 avril 1623. M. ét.) Fascé d'berm. et d'azur de huit pièces; à trois annelets d'or, 2 et 1, br. sur le tout. **C.**: un faucon d'arg., bq. et grilleté d'or, empiétant un faisan d'arg.

Harringa — *Ostfrise* (Conc. d'arm., 4 oct. 1514.) D'azur au lion d'or, brandissant une masse d'armes de fer. **C.**: le lion, iss. (quelquefois entre un vol de sa.)

Harrington de Richebois — *Bret.* De sa. à une frette d'arg. **D.**: NODO FIRMO.

Harrington (Comte **de**), v. **Stanhope** comte de **Harrington.**

Harris de Boreatton — *Shropshire* (Baronet, 22 déc. 1622. M. ét. en 1685.) D'or à trois porcs-épics d'azur. **C.**: un porc-épic d'azur.

Harris de Hayne — *Devonshire* (Baronet, 1 déc. 1673. M. ét. vers 1686.) De sa. à trois croiss. d'arg.; à la bord. du même. **C.**: une aigle ess. d'herm., bq. et m. d'or. **D.**: KUR, DEU, RES, PUB, TRA (idiome du comté de Cornouailles, signifiant *Dieu et la république*).

Harris baron **Harris** — *Kent* (Baron, 11 août 1815.) De sin. au chev. crén. d'or semé de mouch. d'herm. de sa., ch. de trois bombes du même, allumées de gu., et acc. de trois porcs-épics d'or; au chef d'arg., ch. d'une représentation des fortifications de Seringapatam, le tout au nat. Cq. timbré d'une couronne murale d'or. **C.**: un tigre pass. de sin., tacheté d'or, cour. à l'antique du même, la tête posée de face, la poitrine percée d'une flèche de gu. en bande, la pointe en bas. **T.**: à dextre un grenadier du 73e régiment, à sen. un soldat malai. **D.**: MY PRINCE AND MY COUNTRY.

Harris comte **de Malmesbury** — *Hampshire* (Baron *Malmesbury*, 19 april 1788; vicomte *Fitzharris* et comte de *M.*, 29 déc. 1800.) D'azur au chev. d'or semé de mouch. d'herm. de sa., acc. de trois porcs-épics d'or; au chef d'arg., ch. d'une aigle de Prusse, la poitrine surch. du chiffre F. R. d'or surmonté d'une couronne électorale, et tenant de sa serre dextre un sceptre et en sa sen. un monde. **C.**: un porc-épic d'or, ch. d'un faisceau de trois flèches d'arg., les pointes en bas, et une clé d'azur en fasce, br. sur les flèches. Le cimier surm. d'un listel, ch. de la **D.**: JE MAINTIENDRAI. **S.**: à dextre une aigle de Prusse, le vol levé; à sen. une renne au nat. **D.**: UBIQUE PATRIAM REMINISCI.

Harrois, v. **Harcnis.**

Harrowby (Baron et comte **de**), v. **Ryder** comte **de Harrowby.**

Harrowden (Baron **de**), v. **Watson-Wentworth** marquis **de Rockingham.**

Harsany — *Hongrie.* D'azur au lion d'or, soutenu d'un tertre de sin. et tenant une fleur-de-lis de sa. **C.**: le lion, iss.

Harscamp (van) — *Brab.* (Reh. de nob., 16 oct. 1651; barons de *Bossimé*, 12 avril 1653; barons de *Harscamp*, 28 déc. 1675). D'arg. à une croix, dont le montant est de gu. et la traverse d'azur. Cq. cour. **C.**: un vol, de gu. et d'azur. **L.**: à dextre d'arg. et de gu., à sen. d'arg. et d'azur. **S.**: deux lévriers au nat., coll. de gu., bordés et bouclés d'or, tenant chacun une bannière aux armes de l'écu.

Harsch — *Bade* (Barons du St.-Empire, 1530.) Parti: au 1 d'or à deux rateaux de gu., passés en saut.; au 2 de gu. au lion d'arg. Cq. cour. **C.**: un vol, l'aile dextre aux armes du 1, l'aile sen. aux armes du 2. **L.** d'or et de gu.

Harsch — *Aut.* (Barons du St.-Empire, 1530. M. ét. le 15 déc. 1872.) D'arg. à un boeuf arrêté de gu., accorné d'or. Cq. cour. **C.**: le boeuf, iss.

Harsch (Comtes) — *Aut.* (M. ét.) Ec.: au 1 d'arg. au lion de gu., ramp. contre une colonne d'azur, le chapiteau et la base d'or, le tout soutenu d'une terrasse de sin.; au 2 d'azur à un tronc d'or, posé en pal, feuillé de deux pièces de sin.; au 3 d'azur à un château sommé de trois tours d'arg., maçonné de sa., ouv. de champ, chaque tour portant un pavillon coupé de gu. sur arg., le tout soutenu d'une terrasse de sin.; au 4 d'arg. à un cerf ramp. de gu., soutenu d'une terrasse de sin. Sur le tout d'or à l'aigle de sa. Trois cq. cour. **C.**: 1° une tour d'arg., ouv. de deux pièces de gu., portant un pavillon coupé d'arg. sur sa.; 2° l'aigle du surtout, cour. d'or; 3° le cerf, iss. **L.**: à dextre d'arg. et d'azur, à sen. d'arg. et de gu. **T.**: deux chevaliers, la visière baissée, le casque cour. et portant en cimier, celui à dextre une plume de paon au nat., celui à sen. un vol à l'antique d'arg. et de gu.; le chevalier à dextre tenant un drapeau fascé d'or et de sa., celui à sen. un autre drapeau fascé d'arg. et de gu., lesdits drapeaux enroulés autour de leur hampe.

Harscher — *Palatinat* (Conc. d'arm., 6 avril 1663; nob. du St.-Empire, 30 nov. 1612.) Fascé-contrefascé d'arg. et de gu. de trois pièces. **C.**: un buste d'homme, hab. aux armes de l'écu, coiffé d'un chapeau aux armes de l'écu, bouppé d'or.

Harscher — *Bav.* (Inc. dans la nob., bav., 22 oct. 1813.) Tranché d'arg. sur gu.; à un griffon d'or, br. sur le tranché, tenant une épée au nat. Cq. cour. **C.**: le griffon, iss.; entre deux prob., de gu. et d'arg. **L.** d'arg. et de gu.

Harscher — *Bâle.* D'azur à un ours ramp. de sa., entre deux rochers d'arg., mouv. des flancs, le tout soutenu d'une terrasse de sin. et acc. en chef d'une étoile d'or. **C.**: une étoile d'or, entre un vol de sa. **L.** d'or et d'azur.

Harscher d'Almendingen — *Aut.* (Nob. du St.-Empire, 22 janv. 1760.) Parti: au 1 d'azur à un ours ramp. de sa., entre deux rochers au nat., mouv. des flancs, le tout soutenu d'un tertre de sin., et acc. en chef d'une étoile d'or; au 2 de gu. à un bouquetin saillant au nat., mouv. d'un tertre de trois coupeaux de sin. Au chef de l'écu d'or, br. sur le parti et ch. d'une aigle iss. de sa. Deux cq cour. **C.**: 1° un ours iss. et cont. de sa.; l. d'or et d'azur; 2° le bouquetin iss.; l. d'or et de gu.

Harschkircher — *Bav.* (M. ét.) D'arg. à une paire de tenailles de gu., posée en bande. **C.**: la paire

de tenailles, posée en pal, chaque bout sommé de trois pl. d'aut. d'arg.

Harscouët de Kervengar — *Bret.* D'arg. à trois chouettes de sa.

Harscouet de St.-George (Comtes) — *Bret.* D'azur à trois coquilles oreillées d'arg. **C.**: une coquille de l'écu. **S.**: deux lions, au nat. **D.**: ENOR HA FRANCQICZ (*Honneurs et franchise*).

Harsculphe — *Bret.* D'arg. à une émanche de trois pièces de gu.

Harsdorf d'Enderndorf — *Nuremberg* (Nob. du St.-Empire, 8 déc. 1697; barons, 1 janv. 1841.) De gu. à une tour d'arg., couverte d'un toit pointu d'azur et posée sur un tertre d'or. Cq. cour. **C.**: la tour. **S.**: deux griffons de sa., ailés d'azur.

Harsens ou **Haersens**, v. **Haersens.**

Harstall — *Saxe-Weimar, Hesse, Dan.* De gu. à un sceptre d'or, accosté de deux demi-vols adossés d'arg. Cq. cour. **C.**: le sceptre, enflant une couronne de feuillage de sin.; entre un vol, coupé alt. de gu. et d'arg. **L.** d'arg. et de gu.

Harsy — *Genève.* D'azur à une femme nue, les cheveux épars, touchant de la harpe, et assise à califourchon sur un dauphin nageant dans une mer, le tout d'arg.

Hart — *Westphalie.* D'arg. à un tronc écoté de sin., posé en bande, et deux glands effeuillés d'or suspendus au sommet du tronc, les queues en haut. **C.**: les meubles de l'écu, entre un vol d'azur et de sin. (*Arm. v. G.*)

Hart (de) — *Hoorn* (*Holl.*) D'arg. à trois coeurs de gu.

Hart ('t) — *Schiedam.* D'arg. à un cerf ramp. de gu.

Hart (van der) — *Holl.* D'azur à la fasce d'or, acc. en chef de deux coeurs au nat. enflammés d'or, et en p. d'un cerf élancé d'arg. **C.**: un coeur au nat., enflammé d'or, ailé d'arg.

Hart (van der) — *Gueldre.* D'arg. à un rencontre de cerf au nat., surm. d'une étoile de gu.

Hart van der Woert — *Holl.* De gu. à la fasce vivrée d'arg.; *ou*: ladite fasce surm. d'une tête de cerf du même.

Hartaing — *Cambr.* D'arg. à trois bandes d'azur.

Hartaing — *Cambr.* Bandé d'or et de sa.

Hartbuer (van) — *Flandre.* De gu. à deux fermaux carrés d'or, 1 en chef à sen. et 1 en p.; au fr.-q. d'arg. ch. d'une hure de sanglier de sa., défendue d'arg.

Härtel — *Saxe* (Nob. du St.-Empire, 18 juin 1712.) Ec.: aux 1 et 4 d'azur à deux trèfles d'arg., les deux tiges allongées passées en saut., et un fer de flèche d'arg., posé sur le point d'intersection; aux 2 et 3 d'or à un palmier de sin., posé sur un rocher revêtu de mousse. Cq. cour. **C.**: un jeune homme iss., hab. d'azur, bout. d'or, tenant de sa main dextre une palme de sin.; entre un vol de sa. **L.** d'or et d'azur.

Hartelmüller — *Aut.* (Barons, 30 juin 1803.) D'azur à une roue de moulin d'arg. Cq. cour. **C.**: un senestrochère, arm. d'arg., posé sur le coude, la main de carn. tenant une épée d'arg., garnie d'or.

Harten — *Oldenbourg.* D'arg. à deux flèches d'or, passées en saut., et un coeur de gu., br. sur le point d'intersection. Cq. cour. **C.**: les meubles de l'écu, entre un vol d'arg. **L.** d'arg. et de gu.

Hartenbrolek — *Holl.* D'azur à un cerf ramp. d'arg., ramé d'or. **C.**: le cerf, iss. (*Arm. v. G.*)

Harteneck (Edle **von**), v. **Sachse** Edle **von Harteneck.**

Harter *dit* **Brackenfelser** — *Nuremberg.* De gu. à une tête et col de chien braque d'arg., l'oreille de sa. **C.**: le meuble de l'écu.

Harter de Salenstein — *Suisse.* D'arg. au lion d'azur. **C.**: deux prob. d'azur, ornées chacune à l'ext. d'une crête d'arg.

Hartevelt — *Leyde.* De gu. à une aigle ép. d'arg., surm. d'une couronne de trois fleurons avec un seul diadème d'or, et acc. en p. à trois cors-de-chasse malordonnés du sec., liés et vir. d'or. **C.**: un cerf iss. de gu. **L.** d'arg. et de gu.

Hartevelt — *Holl.* D'or; au chef de sa., ch. de trois feuilles de nénuphar d'arg. **C.**: un écusson aux armes de l'écu; entre un vol, coupé de sa. sur or (*Arm. v. G.*)

Hartevelt (van) — *Utrecht, Brielle.* D'arg. à un cerf ramp. de gu., ramé et onglé d'or. **C.**: un tête et col de cerf de gu., ramée d'or, posée de front.

Hartevelt (van) — *Brab.* D'or à l'aigle de sa.

Hartfield (Comte de), v. **Johnston** marquis **d'Annandale.**

Harthals (van) — *Holl.* D'azur au chev. d'or, acc. de trois fleurs-de-lis du même.

Hartheim — *Hesse.* De gu. à une tour d'arg. **C.**: la tour, sommée un homme, hab. d'arg., les manches retroussées, iss. des créneaux et jetant une pierre en bas de la tour.

Hartichsen — *Dan.* (M. ét. au 17e siècle.) Coupé: au 1 d'arg. à un bonnet albanais d'azur, retr. de gu., houppé d'or, posé sur la ligne du coupé; au 2 échiq. d'azur et de gu. **C.**: huit pl. d'aut., alt. de gu. et d'arg.

Hartig — *Silésie* (Conc. d'arm., 15 mars 1524; an., 29 mars 1586; chevaliers du St.-Empire, 19 oct. 1668 et 13 mars 1669; barons en *Bohême*, 30 juillet 1700; barons du St.-Empire, 1 sept. 1707; comtes en *Bohême*, 1719 et 10 mars 1732; comtes du St.-Empire, 23 avril 1734 et 21 janv. 1735.) Ec.: au 1 d'or à la fasce de sa., entaillée en forme de triangle d'arg. à ses extrémités, la pointe du triangle tournée en dedans; la fasce ch. d'une croix pattée d'or; aux 2 et 3 d'azur à l'aigle de profil de sa., le vol ouv., posée sur un rocher d'arg., mouv. de l'angle dextre de la p.; au 4 tiercé en fasce de sa., d'or et de sa., les deux fasces de sa. entaillées en forme triangle d'arg. à leurs extrémités, et ch. chacune d'une croisette pattée d'or. Trois cq. cour. **C.**: 1° un vol cont., aux armes du 1; **I.** d'or et de sa.; 2° une aigle de sa., sommée d'une couronne royale; **I.** d'or et de sa.; 3° les meubles du 2, entre deux prob. d'azur, les embouchures d'or; **I.** d'arg. et d'azur. **S.**: deux aigles reg. de sa., bq. et m. d'arg. [Les barons du nom portent: Ec: aux 1 et 4 tiercé en fasce de sa., d'or et de sa., les deux fasces de sa. entaillées en forme de triangle d'arg. à leurs extrémités et ch. chacune d'une croisette pattée d'or; aux 2 et 3 comme ci-dessus. Cq. cour. **C**: l'aigle. **L.**: à dextre d'or et de sa., à sen. d'or et d'azur.]

Hartig — *Silésie* (An., 15 oct. 1645.) Les armes des comtes du nom. Cq. cour. **C.**: l'aigle iss., cour. d'or. **L.** d'or et de sa.

Hartigvelt — *Rotterdam.* D'or à un cerf élancé de gu., soutenu d'une terrasse de sin.

Harting — *Holl.* D'arg. à la bande d'azur, ch. de trois coquilles d'or, posées dans le sens de la bande. **C.**: une tête et col de dragon au nat., vomissant des flammes; entre un vol-banneret d'arg.

Hartingh — *Holl.* D'azur à un cerf naiss., mouv. d'un canot voguant sur une eau en p., le tout au nat. **C.**: le cerf, iss.

Hartington (Marquis **de**), v. **Cavendish** duc **de Devonshire.**

Hartismere (Baron), v. **Henniker-Major** baron **Henniker.**

Hartitzsch — *Saxe, Prusse, Holl.* D'azur à deux bars adossés d'arg. **C.**: un vol à l'antique, d'arg. et d'azur [V. **Carlowitz-Hartitzsch.**]

Hartius — *Bruxelles.* De gu. à deux aigles accostées d'or, celle à sen. cont.

Hartjens — *Amsterdam.* Coupé: au 1 d'azur à un cerf élancé d'or; au 2 d'or à un agneau arrêté au nat., sur une terrasse de sin.

Hartken — *Hambourg.* Divisé en chev. d'azur sur arg.; au chev. de l'un en l'autre, acc. en chef de deux roses d'arg. et en p. d'une rose d'azur. **C.**: une rose d'azur; entre deux prob., coupées alt. d'arg. et d'azur.

Härtl — *Bav.* Coupé: au 1 de gu. à deux lions affr. d'or; au 2 parti de sa. et d'arg., au chev. de l'un en l'autre. **C.**: un lion iss. d'or. **L.**: à dextre d'arg. et de sa., à sen. d'or et de gu.

Härtl — *Aut.* De gu. à un homme barbu de carn., iss. d'une cuve d'or, le tout devant un anneiet d'or et soutenu d'un tertre de sin.; ledit homme tenant deux avirons d'or, passés en saut. devant son corps. Cq. cour. **C.**: un Hercule au nat., brandissant une massue, et assis à califourchon sur une hydre au nat. **L.** d'or et de gu.

Hartl de Minnenberg — *Bohême* (An., 19 janv. 1820.) Coupé: au 1 parti: *a.* d'or au lion de gu.; *b.* d'azur à deux épées d'arg., garnies d'or, passées en saut.; au 2 d'arg. à un mont de sin., le flanc senestre déchiré par l'explosion d'une mine, vomissante des flammes de gu. et lançant des pierres. Cq. cour. **C.**: un lion iss. de gu., tenant une épée d'arg., garnie d'or. **L.**: à dextre d'or et de gu., à sen. d'arg. et d'azur.

Hartland (Baron), v. **Mahon** baron **Hartland.**

Hartlaub — *Ratisbonne, Schweinfurt.* D'arg. à un chicot de chêne, posé en bande, ayant à dextre deux glands et à sen. un seul gland, alternant avec trois feuilles, le tout au nat. **C.**: trois pl. d'aut., une de gu. entre deux d'azur. **L.** d'arg. et de gu.

Hartleben d'Angelshausen — *Allem.* Parti: au 1 de sa. au lion d'or; au 2 de gu. à la fasce d'arg., ch. d'un pal échiq. d'or et de sa. Cq. cour. **C.**: un lion iss. d'or. **L.** d'arg. et de gu.

Digitized by Google

Hartlieb — *Nuremberg.* D'azur à un mont de plusieurs coupeaux escarpés d'arg., surm. d'un marteau en fasce, la tête de sa., emm. de gu. C.: un jeune homme iss., hab. d'un parti d'arg. et d'azur, au rabat de l'un en l'autre, tenant le marteau en pal.

Hartlieb *dit* **Waldspera** — *Bav.* D'or à une cornière de sa. et une étoile de gu. entre ses branches. C.: les meubles de l'écu, entre deux cornes de buffle d'or, ch. de deux barres, et de deux bandes de sa. — (An., 1490; barons) De sa. au saut. d'or, ch. d'une étoile de gu. et d'une cornière du champ, l'étoile posée entre les branches de la cornière. Cq. cour. C.: les meubles de l'écu, entre deux cornes de buffle rayées de sa. et d'or. L. d'or et de sa.

Hartlieb de Wallthor — *Bohème* (An., 15 oct. 1635; chevaliers, 26 avril 1793.) Ec.: aux 1 et 4 d'azur au lion naiss. d'or, cour. du même, lamp. de gu., tenant de sa patte dextre un coeur de gu., enflammé du même; aux 2 et 3 de sa. à une étoile d'or. Cq. cour. C.: le lion iss. du 1. C.: à dextre d'or et de sa., à sen. d'or et d'azur. — (Barons, 1850 et 9 déc. 1882.) Ec.: aux 1 et 4 de sa. à une étoile d'or; aux 2 et 3 parti d'arg. et de gu.; à une galerie de six colonnes réunies au moyen de cinq arcs-boutants, au nat., posée sur une terrasse de sin. et br. sur le parti. Sur le tout d'azur au lion d'or, cour. du même, supp. de sa patte dextre un coeur de gu., enflammé du même. Trois cq. cour. C.: 1° un vol cont., de sa. et d'or, l'aile de sa. ch. d'une étoile d'or; l. d'or et de sa.; 2° le lion du surtout; l. d'arg. et de gu. S.: deux lions d'or. D.: FORTIS ET INTEGER.

Hartmann — *Amsterdam, la Haye.* D'arg. à la bande d'azur, ch. de trois étoiles (5) d'or. C. un homme, arm. de toutes pièces d'arg., coiffé d'un bassinet du même, brandissant un sabre d'arg., garni d'or.

Hartmann — *Rotterdam.* Parti: au 1 d'azur au lion d'or, tenant un bâton du même; au 2 d'arg. à la barre de gu. Cq. cour. C.: un vol, l'aile dextre d'or à la barre d'azur, l'aile sen. d'arg. à la bande de gu. L.: à dextre d'or et d'azur, à sen. d'arg. et de gu.

Hartmann — *Rotterdam.* Coupé: au 1 d'arg. à un cerf de gu., couché sur une terrasse de sin.; au 2 d'or à trois loc. pommetées de gu. C.: le cerf, iss. — *Ou:* Coupé: au 1 d'arg. à un cerf de gu., iss. d'une eau au nat.; au 2 d'azur à trois diamants taillés en losange, enchassés d'or, rangés en fasce. Bri. d'arg. et de gu. C.: un cerf iss. de gu. D.: VOLHART ALTIJDT.

Hartman — *Wesel.* De sa. à trois haches de boucher d'arg., 2 et 1, le tranchant à dextre; le tout renfermé dans une orle du même. C.: un homme iss., arm. d'azur, coiffé d'un bassinet du même, au baudrier de gu., tenant de sa main dextre une hache de l'écu et de sa sen. un coeur de gu.

Hartmann — *Rotterdam.* D'arg. à un homme iss., hab. de sa., ceint et rebr. d'or, au rabat du même, la tête cour. de feuillage d'or, la main dextre étendue et tenant un maillet de sa.; le champ chapé-ployé, à dextre d'un coupé de sa. sur or, à sen. d'un coupé d'or sur sa.; les deux compartiments ensemble ch. d'un chev. d'azur, surch. de six étoiles d'or. C.: l'homme de l'écu, entre un vol coupé d'or sur sa., l'aile dextre ch. d'une barre de sa. sur l'or et d'azur sur le sa., la barre surch. de trois étoiles d'or; l'aile sen. ch. d'une bande, pareille à la barre précédente. L. d'or et de sa.

Hartmann — *Alsace.* De sa. à cinq annelets d'arg., 2, 1 et 2; à la bord. d'or.

Hartmann — *Brunswick, Han., Saxe.* D'arg. à un coeur de gu. Cq. cour. C.: un homme iss., hab. au nat., coiffé d'un chapeau de gu., tenant une massue sur son épaule.

Hartmann — *Han.* (An., 7 avril 1865 et 15 mai 1856.) D'azur à la bande d'arg., acc. de deux roses d'or. Cq. cour. C.: un chevalier iss., arm. de sa., la visière levée, tenant une épée d'arg., garnie d'or.

Hartmann — *Prusse* (An., 15 déc. 1725.) Ec.: aux 1 et 4 de gu. à une targe d'arg., ch. d'un écusson ovale d'arg. timbré d'une couronne royale d'or, et surch. d'une aigle de sa.; ledit écusson accosté sur la targe de six drapeaux, les trois à dextre d'azur, d'arg. et de gu., les trois à sen. de gu., d'arg. et d'azur (*Götze*); aux 2 et 3 d'azur à une ancre d'or, posée en barre, celle du 3 renv. (*Hartmann*). L'écu bordé d'or. Sur le tout un écusson d'or, cour. du même et ch. d'une aigle de sa., bq. et m. du champ. Cq. cour. C.: un chevalier iss., arm. au nat., le casque panaché de sa., d'arg., d'or et d'azur, tenant une épée d'arg., garnie d'or; entre un vol de sa. L.: à dextre d'arg., de sa. et de gu.; à sen. d'or, d'azur et de gu.

Hartmann — *Prusse* (An., 15 oct. 1786.) Parti: au 1 d'or à un chevalier, arm. de toutes pièces d'arg., le casque sommé d'une étoile (8) d'or, tenant de sa main dextre une pique, de sa sen. une targe, et posé sur une terrasse de sin.; au 2 d'arg. à la fasce d'azur, acc. en chef de deux étoiles (8) de gu. et en p. d'une étoile (8) d'or. L'écu bordé d'or. C.: le chevalier, iss., entre deux prob. d'arg. et d'or. L. d'arg. et de gu.

Hartmann — *Prusse* (Ren. de nob., 6 mai et 9 juin 1794.) De gu. à un homme d'armes iss., arm. d'arg., coiffé d'un chapeau de sa., orné à sen. d'une pl. d'aut. d'arg., tenant une épée d'arg., garnie d'or. L'écu bordé d'or. Cq. cour. C.: un vol, de gu. et de sa. L.: à dextre d'or et de gu., à sen. d'arg. et de sa.

Hartmann — *Prusse* (An., 10 juillet 1863.) D'or à trois quintefeuilles de gu., tigées de sin. et mouv. d'un coeur du sec. en p.; à la fasce d'azur, br. sur le tout. Cq. cour. C.: les meubles de l'écu, entre un vol de l'aigle de Prusse. L. d'or et de gu.

Hartmann — *Prusse* (An., 15 nov. 1892.) Ec.: au 1 d'azur à trois étoiles d'arg.; au 2 d'or à un cheval élancé de sa.; au 3 d'or à un coq de sa., crêté et barbé de gu., arm. d'or; au 4 d'azur à une chouette d'arg. C.: quatre pl. d'aut.: d'azur, d'arg., de sa. et d'or. L.: à dextre d'arg. et d'azur, à sen. d'or et de sa.

Hartmann — *Prusse occidentale.* De gu. à un chevalier, arm. de toutes pièces d'arg., la visière levée, tenant de sa main dextre une flèche d'arg., posée en pal, la pointe en bas, la main sen. appuyée sur sa hanche. Cq. cour. C.: le chevalier iss., tenant de chaque main une épée d'arg., la pointe en bas.

Hartmann — *Pom.* (An., 28 janv. 1869.) D'or à trois roses de gu., bout. d'or, tigées de gu. (sans feuilles) et mouv. d'un coeur du sec. en p.; à la fasce d'azur, br. sur le tout. C.: les meubles de l'écu, entre un vol de l'aigle de Prusse. L. d'or et de gu.

Hartmann — *Saxe* (Nob. du St.-Empire, 6 juillet 1792.) D'azur à un pélican d'arg. avec ses petits du même, dans son aire d'or. Cq. cour. C.: un chevalier iss., tenant une épée.

Hartmann — *Saxe.* Taillé: au 1 de sa. à une étoile d'arg.; au 2 d'arg. à une tête et col d'aigle de sa. C.: un demi-vol de sa.

Hartmann — *Franconie.* De sa. à une tête de mort d'arg.; le champ chapé-ployé d'azur, à deux étoiles d'arg. C.: un vol d'azur, chaque aile ch. d'une étoile d'arg. L. d'arg. et d'azur.

Hartmann — *Nördlingen* (*Bav.*) De gu. à un chevalier iss., arm. d'arg., mouv. d'une anille couchée du même et supp. de sa main sen. étendue une demi-rose d'or, défaillante à sen. C.: le chevalier iss.

Hartmann — *Nuremberg.* Coupé: au 1 d'azur à une étoile d'or; au 2 d'or à une fleur-de-lis d'azur. C.: la fleur-de-lis.

Hartmann — *Bav.* (Conc. d'arm. 1576.) Tranché d'azur sur or; à un griffon de l'un en l'autre, supp. de sa patte dextre une étoile d'or. C.: un griffon iss. d'or, supp. de sa patte dextre une étoile d'azur.

Hartmann (Edle **von**) — *Bav.* (Nob. du St.-Empire, 10 mars 1784.) Ec.: aux 1 et 4 de gu. à un chevalier iss., tenant de sa main dextre une masse à picotons au nat.; aux 2 et 3 d'azur à un faisceau de rameaux de laurier de sin., fruités de gu., et un bouton de lis d'arg., tigé et feuillé de sin., iss. dudit faisceau. Cq. cour. C.: le chevalier, iss.; entre deux prob., coupées ait. de gu et d'azur. L.: à dextre d'or et de gu., à sen. d'arg. et d'azur.

Hartmann — *Bav.* (Chevaliers, 19 nov. 1843.) D'arg. au pal d'azur, ch. de trois étoiles d'or, adextré d'un arbre de sin., terrassé du même, et senestré d'une épée d'arg., garnie d'or, la pointe en bas. Cq. cour. C.: une étoile d'or, entre un vol de sa. L.: à dextre d'or et d'azur, à sen. d'arg. et d'azur. — (Barons, 5 juillet 1871.) Ec.: aux 1 et 4 de gu. à une épée d'arg., garnie d'or; aux 2 et 3 d'azur à une étoile d'or. Cq. cour. C.: une étoile d'or, entre un vol de sa. L. d'or et d'azur. D.: NEC TEMERE NEC TIMIDE.

Hartmann — *Allem.* Ec.: au 1 parti: *a.* losangé d'arg. et de gu.; *b.* fascé d'arg. et de gu.; aux 2 et 3 d'arg. à la demi-aigle de sa., bq. et m. d'or, mouv. du parti; au 4 parti: *a.* fascé d'arg. et d'azur; *b.* d'arg. à un volcan de trois coupeaux au nat., celui du milieu sommé de flammes et de fumée. Sur le tout d'arg. au lion au nat., tenant une épée. Cq. cour. C.: le lion iss., entre deux prob. d'arg.

Hartmann — *Allem.* Ec.: aux 1 et 4 de sa. à un homme d'armes iss., arm. d'arg., brandissant un marteau d'armes au nat.; aux 2 et 3 de gu. à une rivière en barre ondée d'arg., ch. de trois étoiles d'or et acc. de deux croiss. cont. d'arg. Cq. cour. C.: l'homme

Digitized by Google

iss., entre un vol, aux armes du 2 (sur l'aile sen. les meubles sont posés dans la direction opposée.) L.: à dextre d'or et de sa., à sen. d'arg. et de gu.

Hartmann — *Aut.* D'arg. à un arbre terrassé de sin., et un cerf naiss. et reg. de gu., mouv. du fût de l'arbre, le col percé d'une flèche d'or en barre, la pointe en bas; l'arbre senestré d'un sauvage de carn., ceint. et cour. de lierre, appuyant la main sen. sur un arc de gu. en pal. Sur le tout d'or à un senestrochère arm., mouv. du flanc, et tenant une épée, le tout au nat. Cq. cour. C.: un cerf iss. de gu.; entre un vol à l'antique, d'azur et d'or, l'aile d'or ch. d'une épée au nat., posée en barre. L.: à dextre d'arg. et de gu., à sen. d'or et d'azur.

Hartmann — *Bâle.* De sa. au lion d'or, tenant une poutre d'arg., posée sur son épaule. C.: un pélican avec ses petits, au nat.

Hartmann — *Bâle.* Ec.: aux 1 et 4 de sa. au lion d'or, cour. du même, celui du 1 cont.; aux 2 et 3 de gu. à la barre d'arg., ch. de trois roses du champ. Cq. cour. C.: le lion du 4. iss.; entre un vol coupé, à dextre d'or sur sa., à sen. de gu. sur arg. L. conformes aux émaux de l'écu.

Hartmann — *Berne.* D'azur à un chevalier, arm. de toutes pièces d'arg., la visière levée, supp. de sa main dextre une grenade allumée au nat. et tenant de sa sen. un sabre au nat.; ledit chevalier accosté de quatre étoiles d'or et posé sur un tertre de sin., qui supporte deux trèfles du même. C.: trois pl. d'aut.: d'or, d'azur et d'arg.

Hartmann — *St.-Gall.* D'or à un coq de sa., crêté et barbé de gu., posé sur un tertre de sin., tenant de sa patte dextre levée une épée d'arg. par la pointe de la lame, ladite épée garnie d'or, posée en pal, la pointe en bas. C.: un sauvage iss. de carn., ceint et cour. de lierre, tenant une boue posée sur son epaule. L. d'or et de sa.

Hartmann — *Soleure.* D'azur à deux triangles, vidés d'or, entrelacés en forme d'étoile, et une boule d'or, posée au centre des triangles. C.: les meubles de l'écu.

Hartmann Edle von Franxenshuld — *Aut.* (An., 9 mars 1833.) Parti: au 1 coupé: *a.* d'azur à la croix pattée arrondie d'or, alésée, cant. de quatre bes. du même; *b.* d'or à une église au nat., ouv. et aj. de sa., essorée de gu., le toit sommé à sen. d'une croisette, le clocher à dextre, couvert d'un toit pointu de gu., sommé d'une croisette; l'église posée sur une terrasse de sin., sillonnée d'un chemin en bande ondée, conduisant à l'église; au 2 reparti de gu. et de sa., à un homme cuirassé d'or, posé de front sur une terrasse de sin., le tout br. sur le parti, ledit homme coiffé d'un casque d'or, la visière levée, panaché de trois pl. d'aut., d'arg., de gu. et d'or, tenant de sa main dextre une épée levée, la sen. appuyée sur sa hanche. Cq. cour. C.: quatre pl. d'aut.: de sa., d'or, de gu. et d'arg. L.: à dextre d'or et d'azur, à sen. d'or et de sa.

Hartmann de Hartmannsdorf — *Finlande* (An., 20 janv. 1683.) D'azur à un sauvage iss. de carn., tenant de sa main dextre un arbre arr. et renv. au nat., la sen. appuyée sur sa hanche; au chef d'or, ch. d'une tête et col d'aigle de sa. C.: un vol d'azur.

Hartmann de Hartmannsfeld — *Bohème.* D'azur à un homme, hab. d'une tunique de gu., ceint et tort. d'arg., au rabat du même, adextré d'un lion ramp. et cont. d'or, auquel l'homme force la mâchoire; le tout soutenu d'une terrasse de sin. (*ou*, ces armes augmentées d'une chef d'or, ch. d'une aigle ép. de sa., bq. m. et cour. d'or). Cq. cour. C.: l'homme et le lion, tous deux iss. L. d'arg. et de gu.

Hartmann de Haugstorf et de Lechstorf (Comtes) — *Aut.* Ec.: aux 1 et 4 d'or à un homme d'armes, iss. et cont., tenant de sa main dextre une masse posée sur son épaule et sous son bras sen. une colonne fracassée; aux 2 et 3 d'azur à une balance d'or. Cq. cour. C.: l'homme iss., entre un vol coupé d'or sur azur. L. d'or et d'azur.

Hartmann de Hättendorf (Comtes) — *Aut.* De gu. à un chevalier, arm. de toutes pièces, posé de face, la visière levée, le casque panaché d'or, de sa. et d'or, soutenu d'une terrasse de sin., et tenant de sa main dextre étendue une bague d'or, châtonnée d'un rubis. Cq. cour. C.: le chevalier, iss., entre un vol coupé, à dextre d'or sur sa., à sen. d'arg. sur gu. L. d'or et de sa.

Hartmann de Klarstein — *Bohème* (Comtes, 3 mai 1702.) Ec.: aux 1 et 4 d'azur à un homme, hab. d'une tunique de gu., ceint et tort. d'arg., au rabat du même, adextré d'un lion ramp. et cont. d'or, auquel l'homme force la mâchoire; le tout soutenu d'une terrasse de sin.; aux 2 et 3 échiq. de gu. et d'arg., de quatre traits sur cinq. Sur le tout d'or à l'aigle de sa., bq., m. et cour. du champ. Deux cq. cour. C.: 1° l'aigle; L. d'or et de sa.; 2° l'homme et le lion de l'écu, tous deux iss.; L. d'arg. et de gu.

Hartmann-Knoch — *Saxe.* Parti: au 1 taillé: *a.* de sa. à une étoile d'arg.; *b.* d'arg. à une tête et col d'aigle de sa. (*Hartmann*); au 2 d'azur à une étoile d'arg. (*Knoch*). Deux cq., le 2 cour. C.: 1° un demi-vol cont. de sa. (*Hartmann*); L. d'arg. et de sa.; 2° trois pl. d'aut. d'arg. (*Knoch*); L. d'arg. et d'azur.

Hartmann de Nirendorf — *Bav.* (An., 1729; barons, 25 nov. 1737. M. ét. le 11 mars 1847.) Ec.: aux 1 et 4 d'or à l'aigle cont. de sa.; aux 2 et 3 d'azur au lion d'or. Deux cq. cour. C.: 1° l'aigle; 2° le lion, entre deux prob. d'azur. L. d'or et d'azur.

Hartmann Edle von Sternfeld — *Aut.* (Chevaliers du St.-Empire, 6 juillet 1792.) Ec.: aux 1 et 4 d'azur à un chevalier, arm. au nat., tenant une lance de tournoi; aux 2 et 3 de gu. à la barre d'arg., ch. de trois roses de gu., bout. d'or, barbées de sin., et acc. de deux roses d'or. Deux cq. cour. C.: 1° le chevalier, iss.; entre un vol, coupé alt. d'azur et d'arg.; L. d'arg. et de gu.; 2° une étoile d'or; entre un vol d'azur, l'aile dextre ch. d'une bande d'arg. et la sen. d'une barre du même, ch. chacune de trois roses de gu., bout. d'or, barbées de sin.; L. d'or et d'azur.

Hartmannsdorf, v. **Hartmann de Hartmannsdorf.**

Hartneck — *Franconie.* D'azur à la fasce d'arg., acc. de trois bes. du même. C.: un buste d'homme, posé de profil, hab. d'arg. au pal d'azur, coiffé d'un bonnet pointu d'azur, retr. d'arg., sommé d'un panache de plumes de coq de sa.

Hartogh-Heys — *Holl.* D'or à un cerf élancé de gu., devant un arbre de sin. C.: un cerf iss. de gu., tenant de sa patte dextre une épée au nat., la pointe en bas.

Hartoghvelt — *Amsterdam.* D'arg. à un cerf élancé de sa., sur une terrasse de sin.

Hartogsvelt — *Holl.* D'or à un cerf élancé de gu. C.: le cerf, iss. d'une cuve d'arg.

Hartogvelt (van) — *Amsterdam.* Ec.: au 1 d'azur à un cerf cont. et arrêté d'arg.; au 2 de gu. à trois branches d'arbre d'arg., posées en pals et rangées en fasce; au 3 d'azur à un lis de jardin d'arg., tigé et feuillé de sin., accosté de deux couleuvres d'or, affr. et ondoyante en pals; au 4 d'azur à un cygne d'arg., bq. et m. de gu.

Hartoog — *Holl.* D'or à un coeur de gu., ch. d'un oeil humain au nat.

Hartopp de Freathby — *Leicestershire* (Baronet, 3 déc. 1619. M. ét. le 13 janv. 1762.) De sa. au chev. d'herm., acc. de trois loutres pass. d'arg. Cq. cour. C.: un pélican d'arg., avec sa piété de gu.

Hartopp, v. **Cradock-Hartopp.**

Hartrott — *Berlin* (An., 16 juin 1871.) De sa. au lion d'arg. C.: deux lances d'uhlans, ornés de pennons coupés d'arg. sur sa., passés en saut.; et la Croix de fer, br. sur le point d'intersection des lances.

Hartrott — *Berlin* (An., 29 mars 1873.) Les armes précédentes, à la différence que dans le cimier la Croix de fer est remplacée par une étoile d'arg.

Hartsen — *Holl.* (An., 14 août 1841; le diplôme d'an. remplacé par un diplôme d'incorporation dans la nob. néerl., 3 juillet 1844.) Ec.: aux 1 et 4 d'arg. à un coeur de gu., au chef d'azur ch. d'une couronne à cinq fleurons d'or (*Douglas*); aux 2 et 3 d'or à trois hures de sanglier de sa., défendues d'arg. (*Hersent* ou *Hartsen*). C.: 1° brl. de gu. et d'arg.: un cerf iss. et cont. au nat.; L. d'arg. et de gu.; 2° brl. de sa. et d'or: une hure de sanglier de sa.; L. d'or et de sa.

Hartsinck — *Amsterdam.* D'arg. à trois fasces ondées d'azur; au chef de gu., ch. d'un croiss. d'or. C.: un lion iss. au nat. M.: deux lions au nat. [V. **van Marselis-Hartsinck.**]

Hartstonge — *Irl.* (Baronet, 1681. M. ét.) D'arg. au chev. de sin., acc. de trois gerbes du même. C.: une fleur-de-lis d'or, accolée d'un serpent de sin.

Hartter zu Hartlenstein — *Bav.* (Nob. du St.-Empire, 29 mai 1688.) Ec.: aux 1 et 4 de sa. à trois fleurs-de-lis d'or, rangées en pal, celle du milieu couchée; aux 2 et 3 d'or à un bouquetin ramp. de sa., celui du 3 cont. Sur le tout d'azur à un rocher escarpé d'arg. Cq. cour. C.: sept pl. d'aut.: de gu., d'arg., de gu., partie d'arg. et d'or, de sa., d'or et de sa. L.: à dextre d'or et de sa., à sen. d'arg. et de gu.

Harttmann — *Saxe* (Nob. du St.-Empire, 18 mars 1697.) Ec.: aux 1 et 4 de sa. au lion d'or, cour. du même, celui du 1 cont.; aux 2 et 3 d'azur à un che-

Digitized by Google

valier iss. au nat., tenant une épée, mouv. d'un tertre de sin. Sur le tout d'arg. à l'aigle de sa., cour. d'or. Cq. cour. C.: le chevalier iss., entre un vol coupé alt. d'arg. et de sa. L. d'arg. et de sa.

Hartung zu Dietersdorff — *Bav.* (Nob. du St.-Empire, 5 août 1568.) D'azur à une étoile d'or; le champ chaussé-ployé, à dextre de gu., à sen. d'arg. Cq. cour C.: une étoile d'or, entre deux cornes de buffle tiercées en fasce, celle à dextre d'arg., d'azur et de gu., celle à sen. de gu., d'azur et d'arg. L. d'arg. et de gu.

Hartung de Hartenfels — *Bohème* (An., 1630; chevaliers, 5 fév. 1710) D'azur à la fasce d'or, acc. de deux étoiles du même, 1 en chef et 1 en p. C.: un vol à l'antique, aux armes de l'écu.

Hartwell — *Essex* (Baronet, 5 oct. 1805.) De sa. à un léopard parti d'arg. et d'or en chef, et un rencontre de cerf d'arg., ramé d'or, en p.; à la croix pattée au pied fiché d'or, posée entre les cornes du cerf; au canton d'herm., ch. de deux fasces parties d'azur et de gu. C.: un cerf d'arg., couché sur un tertre de sin., le pied dextre posé sur un puits d'arg.; le tertre entouré de sept palissades du même, les 2e et 5e ch. chacune d'un fer de pique ensanglanté; le cerf tenant entre ses dents une branche de chêne de sin. D.: SORTE SUA CONTENTUS.

Hartwich — *Prusse* (An., 1821.) Parti: au 1 d'azur à trois étoiles d'arg.; au 2 d'or à une Fortune de carn., tenant un voile d'arg. au-dessus de sa tête, et posée sur une boule d'azur. Cq. cour. C.: un bras, tenant une épée, le tout au nat.; entre quatre pl. d'aut., alt. d'arg. et de gu. L.: à dextre d'arg. et d'azur, à sen. d'or et d'azur.

Hartwig — *Han.* Ec.: aux 1 et 4 d'arg. à un bouquetin naiss. de sa., mouv. de la p.; aux 2 et 3 d'or à une sirène à deux queues de carn., empoignant les queues de ses mains. Cq. cour. C.: le bouquetin iss., entre deux prob. d'arg. L. d'arg. et de sa.

Hartwig — *Mecklembourg.* Coupé d'arg. sur sa.; à un coeur de gu. sur le sa., poussant deux feuilles allongées d'or sur l'arg. Cq. cour. C.: trois plumes de paon au nat., entre les deux feuilles d'or. L. d'or et de sa.

Hartwig — *Prusse* (An., 20 nov. 1786.) D'azur à un coeur de gu.; à la fasce d'or, br. sur le tout; l'écu bordé d'or. Cq. cour. C.: une aigle iss. de sa., bq. et cour. d'or. L. d'arg. et d'azur.

Hartwig de Naso — *Prusse.* Parti: au 1 d'azur à un coeur de gu.; à la fasce d'or, br. sur le coeur; le parti bordé d'or en chef, en p. et le long du flanc dextre (*Hartwig*); au 2 coupé: *a.* d'arg. plein; *b.* recoupé de sa. sur gu.; à un casque taré de front d'arg., grillé d'or, sommé d'un bri. de sa., de gu., d'arg., de sa. et de gu., et panaché de deux pl. d'aut., de sa. et de gu., br. sur le coupé (*Naso*). Deux cq. cour. C.: 1° une aigle cont. de sa.; L. d'arg. et d'azur; 2° (le cq. pareil à celui du 2): deux pl. d'aut., de sa. et de gu.; L. d'arg. et de sa.

Harty (Baron de l'Empire) — *France.* D'arg. à un oiseau de sa., posé au point du chef.

Harty — *Irl.* (Baronet, 7 sept. 1831.) D'or à la fasce de sa., ch. de trois colombes volantes d'arg. C.: une aigle iss., au nat. D.: MALO MORI QUAM FOEDARI.

Hartz — *Bav.* (An., 24 juin 1825.) Ec.: aux 1 et 4 d'azur à un bâton d'arg., accolé d'un serpent du même, tenant entre ses dents un trèfle de sin.; le serpent du 1 cont.; aux 2 et 3 d'arg. à un sapin de sin., posé sur un tertre du même. C.: un coq chantant d'arg., crêté et barbé de gu.; entre un vol d'azur, chaque aile ch. d'une fasce d'or, surch. du meuble du 1. L. d'arg. et d'azur.

Hartzheim — *Westphalie.* Ec. en saut. de gu. et d'or. C.: un vol, de gu. et d'or.

Hartzwich — *Hambourg.* Parti: au 1 coupé d'arg. sur azur, à une demi-ramure de cerf d'or, br. sur le coupé; au 2 de gu. à une main d'aigle d'arg. C.: une ramure de cerf d'or. L. d'arg. et de gu.

Harvant (d') — *Holl.* Parti: au 1 coupé d'arg. sur azur; à trois têtes de léopard au nat., 2 et 1; et à la fasce d'or, br. sur le coupé; au 2 parti d'azur et de gu. à trois léopards rampants au nat., 2 et 1, la queue passée entre les jambes et remontante. S.: deux léopards au nat., celui à dextre ayant la tête de face. D.: DE PAR DIEU.

Harvant (d') Bigot de Villandry — *Holl.* Les armes précédentes.

Harven (de) — *Hainaut* (An., 21 nov. 1733.) De gu. au chev. d'arg., acc. de trois quintefeuilles du même.

Harvey de Crown-Point — *Norfolk* (Baronet, 8 déc. 1868.) D'or semé de mouch. d'herm. de sa.; au chef dentelé de gu., ch. d'une médaille d'or suspendue à un ruban de gu. bordé d'azur, et entourée en bas du nom ORTHES; ladite médaille accostée de deux croiss. d'arg.; au canton d'herm., br. sur le chef et ch. de la décoration de l'ordre de la Tour et de l'Epée, de Portugal. Cq. timbré d'une couronne murale d'or. C.: un avant-bras de carn., posé en pal, la main (main dextre) appaumée, surm. d'un croiss. d'arg.: le tout embrassé de deux rameaux de laurier de sin. D.: ALTERI SIC TIBI.

Harvey de Langley-Park — *Buckinghamshire* (Baronet, 28 nov. 1868.) De gu. à la bande engr. d'arg., ch. de trois trèfles de sin., posés dans le sens de la bande; à la bord. ondée d'or. C.: un lion pass. et reg. au nat., appuyant sa patte dextre sur un écusson d'arg. ch. d'une aile de chauve-souris de sa. D.: PROBITAS VERUS HONOS.

Harville marquis **de Palaiseau** — *Beauce.* De gu. à la croix d'arg., ch. de cinq coquilles de sa.

Harvoevich — *Serbie.* De gu. à la bande d'or, acc. de deux croisettes pattées d'arg. et ch. de trois fleurs-de-lis du champ, posées dans le sens de la bande. Cq. cour. C.: un bras, arm. au nat., brandissant un cimeterre d'arg., garni d'or, et deux croisettes pattées de gu. fichées dans le côté dextre du bras, 1 au-dessus et 1 au-dessous du coude; le bras senestré d'une tige fleurie de trois lis au nat. superposés. L. d'arg. et de gu.

Harweyer — *Holl.* D'or à un arbre sec et arr. de sa. [Comp. **Hereweyer.**]

Harwich (Baron), v. **Hill** marquis **de Downshire.**

Harzée — *Luxemb.* D'arg. à la bande de gu., ch. de trois chaperons d'or.

Harzillemont — *Pic., Champ.* De gu. à trois pals de vair; au chef d'or, ch. de trois merlettes du champ.

Harzoni de Hochemberg — *Allem.* Ec.: au 1 d'arg. à la demi-aigle de sa., mouv. du parti; au 2 d'azur au lion d'or, tenant de ses pattes une flèche d'arg., posée en pal, le pied terminé en anneiet; au 3 d'azur à trois épis d'or, posés sur un mont d'arg., duquel découle un ruisseau; ledit mont mouv. de la p. et accosté de deux étoiles d'arg.; au 4 de gu. à une tête d'éléphant d'arg., mouv. du flanc sen., la trompe levée. Deux cq. cour. C.: 1° un vol de sa.; L. d'arg. et de sa.; 2° le lion du 2, iss., entre deux prob. d'azur; L. d'or et d'azur.

Has — *Holl.* D'azur à sept étoiles d'or, 1, 2, 1, 2 et 1.

Has — *Dan.* (M. ét.) D'azur à un cygne d'arg., nageant dans une mer du même.

Hasbargen — *Han.* D'arg. à une herse sarasine de gu., ayant un manche au bord supérieur, accostée de deux roses de gu., bout. d'or. C.: trois pl. d'aut. de gu., les sommets d'arg.

Hasconne — *Lorr.* (An., 2 fév. 1655.) D'azur au chev. d'or, acc. de trois bes. du même; au chef du sec., ch. d'un lion iss. de gu.

Hase — *Dan.* (M. ét.) D'azur à un lièvre courant d'or. C.: cinq pl. d'aut.: d'azur, d'or, d'arg., d'azur et d'or.

Hase — *Norvège* (M. ét.) Parti de sa. et d'arg. C.: deux prob., d'arg. et de sa.

Hase, Hasse ou **Haza-Radlicz** (Barons) — *Silésie.* D'azur à un lièvre d'or, courant en bande. C.: cinq pl. d'aut.: d'or, d'azur, d'arg., d'azur et d'or.

Hase de Dieblich, v. **Hass de Dieblich.**

Hasebroeck — *Flandre.* De gu. à la bande d'arg., ch. de trois aigles de sa., posées dans le sens de la bande.

Hasebrock — *P. d'Utrecht.* De gu. à un lièvre ramp au nat. Cq. cour. C.: un vol à l'antique.

Haselau — *Prusse* (M. ét.) D'arg. au lion de gu., cour. d'or, tenant entre ses pattes une branche de noisettier feuillée de sin. C.: un vol, de gu. et d'arg.

Haselbach — *Nuremberg* (M. ét.) Ec. d'arg. et d'azur. C.: un demi-vol, aux armes de l'écu.

Haselberg — *Prusse.* D'azur à la fasce d'arg., acc. en p. d'un bosquet de noisetiers posé sur un tertre au nat.

Häseler — *Prusse* (Comtes, 7 nov. 1790.) Ec.: au 1 d'or à un demi-vol coat. de sa.; au 2 d'arg. à une bannière d'azur, posée en barre, bordée d'or et ch. d'une aigle de Prusse; au 3 comme au 2, sauf que la bannière est posée en bande; au 4 d'or à une croix latine d'arg., sommée d'une couronne royale et ch. d'une aigle de sa. Sur le tout un écusson d'arg., bordé d'or et ch. de l'aigle de Prusse. Trois cq. cour. C.: 1° un demi-vol cont. de sa.; 2° une tête et col d'aigle de sa.

Digitized by Google

bq. et cour. d'or, languée de gu.; 3° un demi-vol de sa. **T.**: deux sauvages de carn., ceints et cour. de lierre, arm. de massues. *Manteau* de gu., doublé d'herm., frangé d'or, sommé d'une couronne à neuf perles [V. **Haeseler.**]

Häseler de Hüttenphül — *Prusse* (M. ét.) D'arg. à un lièvre debout au nat., assis sur ses pattes de derrière. **C.**: le lièvre, iss. **L.** d'arg. et de gu.

Haselhorst — *Luxembourg* (M. ét. le 18 avril 1718.) De gu. à trois roues d'arg. **C.**: une roue d'arg., entre un vol de sa.

Haselkamp — *Holl.* D'azur au lion d'arg., arm. et lamp. de gu.

Haselquist — *Galicie.* Ec.: aux 1 et 4 de gu. à une demi-ramure de cerf d'arg. à dextre et une corne de buffle du même à sen.; aux 2 et 3 d'azur à trois bandes d'arg. Cq. cour. **C.**: les meubles du 1. **L.**: à dextre d'arg. et de gu., à sen. d'arg. et d'azur.

Hasemann — *Holl.* D'or à une jambe de cerf, au nat., posée en pal, le genou à dextre.

Hasenbain — *Suisse.* De sa. à la bande d'or, acc. de deux bes. du même. **C.**: un écran aux armes de l'écu, orné de plumes de coq de sa.

Hasenbeck chevaliers **de Malghera** — *Aut.* (Chevaliers, 25 août 1858.) Taillé: au 1 d'arg. à un membre d'aigle de sa., mouv. du canton dextre du chef, tenant de sa serre une fusée de guerre au nat.; au 2 de gu. à un senestrochère, arm. au nat., tenant une épée d'arg., garnie d'or. A la barre d'azur, br. sur le taillé et ch. de trois étoiles d'or. **C.**: 1° une aigle de sa., tenant de sa serre dextre une fusée de guerre au nat.; **L.** d'arg. et d'azur; 2° une tour d'arg., sommée d'un pennon coupé de sa. sur or; **L.** d'arg. et de gu.

Hasenbein — *Prusse.* D'arg. à trois pattes de lièvre, 2 et 1. **C.**: un lièvre, iss., entre un vol de sa.; *ou*, deux pattes de lièvre.

Hasenberg — *Bav.* Taillé de sa. sur arg.; à un lièvre ramp. au nat., soutenu d'un tertre de sin. **C.**: le lièvre, iss.

Hasenberg (Barons) — *Aut.* D'arg. à la bande de gu. Cq. cour. **C.**: une queue de paon au nat.

Hasenburg — *Aut.* Ec.: aux 1 et 4 d'azur à un lièvre d'or, courant en bande; aux 2 et 3 d'or à une hure de sanglier de sa. Cq. cour. **C.**: une hure de sanglier de sa., le boutoir en haut.

Hasendonck (van) — *Rotterdam.* D'or à un lièvre ramp. de gu., soutenu d'une terrasse de sin.

Hasener — *Franconie.* D'azur à un lièvre ramp. d'or. **C.**: le lièvre, iss.

Hasenkamp, v. **von der Bruggeney** *dit* **Hasenkamp.**

Hasenweiler — *Suisse.* D'arg. à un crampon de gu., posé en bande. **C.**: le crampon, en pal.

Hasenweiler — *Suisse.* D'arg. à une feuille de tilleul de sin., la tige en bas. **C.**: la feuille, soutenue d'un coussin de gu., bouppé d'or. **L.** d'arg. et de gu.

Haseveldt — *Amsterdam.* D'arg. à la fasce de gu., acc. de trois roses du même et ch. d'un lièvre courant d'or. **C.**: un vol, d'arg. et de gu.

Hasevoet, v. **Hazevoet.**

Hasfurt — *Hesse.* D'arg. à une anille de sa., posée en fasce, acc. de trois corbeaux du même, coll. de couronnes d'or. Cq. cour. **C.**: un corbeau de sa., coll. d'une couronne d'or, le vol levé.

Hasfurt, v. **Hassvörde.**

Haslber — *Styrie.* D'azur à un crible d'or, vu de côté.

Haslus — *Leyde.* De sin. à un lièvre au nat., courant sur une terrasse de sin., et br. sur une croix latine d'or, posée en barre. **C.**: un lièvre iss. au nat. **L.** d'or et de sin.

Haskiu-Eyles, v. **Eyles.**

Haslau — *Aut.* Coupé de sa. sur or. **C.**: un vol à l'antique, aux armes de l'écu.

Haslbeck, v. **Haselbach.**

Hasler — *Bâle.* Coupé: au 1 d'arg. au lion léopardé de gu.; au 2 d'azur à un chicot d'or, posé en fasce, poussant en haut trois feuilles de tilleul du même. Cq. cour. **C.**: un lion iss. de gu., tenant de sa patte dextre trois feuilles de tilleul d'or. **L.**: à dextre d'arg. et de gu., à sen. d'or et d'azur.

Hasler — *Bâle.* D'arg. à un tertre de trois coupeaux de sin., sommés chacun d'un arbre du même. **C.**: un sauvage iss., ceint et cour. de lierre, tenant un arbre de sin.

Haslingen — *Aut.* Ec.: aux 1 et 4 d'or à la demi-aigle de sa., mouv. du parti; aux 2 et 3 échiq. de gu. et d'arg. Sur le tout d'arg. à un lièvre assis au nat., les pattes de devant levées. Cq. cour. **C.**: le lièvre; entre un vol, l'aile dextre tranchée d'or sur sa., l'aile sen. taillée d'arg. sur gu. **L.** conformes aux émaux du vol.

Haslingen ou **Haslingen** — *Silésie* (Chevaliers, 25 nov. 1599; barons, 14 fév. 1703; comtes, 10 avril 1763.) Parti de trois traits, coupé de deux autres, qui font douze quartiers: aux 1 et 12 de sa. au lion d'or, tenant entre ses pattes une branche du même; le lion du 1 cont.; aux 2 et 7 d'or à la barre d'azur; aux 3 et 6 d'arg. à dix los. de gu., rangées en deux pals, cinq et cinq aboutées et touchant les bords supérieur et inférieur du quartier; aux 4 et 9 d'arg. à un ours ramp. de sa., coll. d'or, celui du 9 cont.; au 5 de gu. à un demi-cercle d'or, défaillant en chef et br. sur une palme de sin.; aux 8 et 10 d'or à la demi-aigle de sa., bq. et m. du champ, mouv. du parti; au 11 d'arg. à la fasce de gu. Sur le tout un écusson d'azur, cour. d'or et ch. d'un lièvre ramp. d'or. Trois cq. cour. **C.**: 1° un lièvre ramp. et cont. d'or, adextré d'un demi-vol cont. coupé d'azur sur or; **L.** d'or et d'azur; 2° une aigle de sa., bq. et m. d'or, sommée d'une couronne royale et ayant la poitrine ch. d'un croiss. d'arg.; **L.** d'or et de sa.; 3° le lion du 12, senestré d'un demi-vol coupé d'arg. sur gu.; **L.** d'arg. et de gu.

Haslingen *dit* **Schickfuss** (Comtes) — *Prusse.* Les armes précédentes, augmentées d'un autre écu sur le tout, placé au-dessous du premier, sa voir d'arg. bordé d'or et ch. d'un lion de sa., cour. d'or, supp. de sa patte dextre une étoile d'or (*Schickfuss*). En outre il y a un casque de plus, occupant la deuxième place; cimier: un membre d'aigle de sa., tenant une étoile d'or, entre un vol coupé alt. de sa. et d'arg.; **L.** d'arg. et de gu. Le 5e quartier de l'écu est de gu. à un mortier sans affût d'or, en pal.

Haslmayr de Grassegg — *Bav., Aut.* (Chevaliers du St.-Empire, 9 mars 1799.) Ec.: aux 1 et 4 d'or à l'aigle partie de sa. et de gu.; aux 2 et 3 de gu. au lion d'or, tenant de sa patte dextre un sabre d'arg. et supp. de sa sen. un coeur enflammé d'or. Deux cq cour. **C.**: 1° l'aigle, iss. et cont.; **L.** d'or et de sa.; 2° le lion, iss.; **L.** d'or et de gu.

Haspels — *Holl.* D'arg. à un bouquetin ramp. de sa., soutenu d'une terrasse au nat.

Hasperg — *Berlin* (An., 30 nov. 1874.) Coupé d'azur sur gu.; à trois étoiles d'arg., 2 sur l'azur et 1 sur le gu. **C.**: un vol coupé d'azur sur gu., l'azur ch. d'une étoile d'arg. **L.**: à dextre d'arg. et d'azur, à sen. d'arg. et de gu.

Haspres — *Fl. fr.* D'arg. semé de bill. de gu.; au lion du même, br. sur le tout. *Cri*: WALLINCOURT!

Hasque (de) — *Liége.* Parti: au 1 coupé: *a.* d'arg., au chef d'or, ch de trois écureuils assis au nat.; *b.* d'or à trois bandes de gu.; au 2 de gu. à cinq fusées accolées en fasce d'arg., acc. de trois bes. d'or, rangés en chef. **C.**: un écureuil au nat.

Hasque (de) — *Liége.* Ec.: aux 1 et 4 de gu. à cinq fusées accolées en fasce d'arg.; aux 2 et 3 d'arg à une étoile de sa. **C.**: l'étoile.

Hasque (de) — *Huy* (*Liége.*) De gu. à une tour d'arg., ouv. et aj. de sa., mouv. de la p. **C.**: la tour.

Hass — *Görlitz* (*Silésie*) (Nob. du St.-Empire, 2 oct. 1536.) De gu. à deux fasces d'arg., et une étoile (8) d'or, br. sur le tout. Cq. cour. **C.**: un vol, d'arg. et de gu., l'aile de gu. ch. d'une étoile (8) d'or. **L.**: à dextre d'arg. et de gu., à sen. d'or et de gu. — (Conf. de nob., 1559.) Ec.: aux 1 et 4 les armes de 1536: aux 2 et 3 de sa. à une sirène de carn., les cheveux épars, les mains étendues (armes anciennes d'*Emmerich.*) Cq. cour. **C.**: la sirène, entre un vol d'arg. et de gu. **L.**: à dextre d'arg. et de gu., à sen. d'or et de gu.

Hassberg — *P. de Brême.* Coupé d'or sur gu.; à deux roses de l'un à l'autre. **C.**: un vol à l'antique de sa.

Hasse — *Berlin.* Parti: au 1 d'azur à un chicot de sa. en pal, fruité à dextre de trois fruits de gu., l'un sur l'autre; au 2 d'azur à une demi fleur-de-lis d'arg., mouv. du parti. Cq. cour. **C.**: le chicot, posé en pal, privé des fruits; entre un vol, coupé d'arg. sur azur. **L.** d'arg. et d'azur.

Hassek (Edle **von**) — *Croatie* (An., 31 déc. 1853.) Coupé: au 1 d'arg. à un dragon de sin., langué de gu., les ailes levées, pass. sur la ligne du coupé; au 2 d'azur à un château d'arg., maçonné de sa., sommé de deux tours d'arg., la porte fermée, posé sur une terrasse de sin. Cq. cour. **C.**: un bras, arm. d'arg., lisséré d'or, brandissant une épée d'arg., garnie d'or; entre un vol, coupé alt. d'arg. et d'azur. **L.** d'arg. et d'azur.

Hassel — *P. de Brême.* Parti: au 1 de pourpre plein; au 2 d'arg. à un arbre terrassé au nat.

Hassel — *Wolfenbuttel, Weimar.* D'arg. à une

gelinotte de sa., le vol levé, posée sur un chicot du même. **C.**: un bras, arm. au nat., brandissant une épée.

Hasselaer — *Amsterdam.* D'azur à l'aigle ép. d'arg. **C.**: l'aigle, iss. [V. **Hooft-Hasselaer.**]

Hasselbach — *P. de Magdebourg* (An., 21 juin 1873.) De gu. à la bande ondée d'arg., côtoyée de deux branches de noisetier de sin., chacune feuillée de deux pièces et fruitée d'autant de pièces. **C.**: une jeune fille iss., le cheveux épars, cour. de feuillage de sin., hab. d'arg., ceinte et rebr. de gu., les bras levés. **L.** d'arg. et de gu.

Hasselbeck, v. **Hasselbach.**

Hasselbeeck — *Holl.* De sa. à un annelet d'or. **C.**: une tête et col de chien braque d'arg., coll. et bouclé d'or (*Arm. v. G.*)

Hasselbierg — *Dan.* (M. ét.) Coupé: au 1 de gu. à deux coeurs accostés d'arg.; au 2 d'or plein.

Hasselbom, v. **Fredensköld.**

Hasselgreen (de) — *Amsterdam.* Ec.: au 1 de gu. à une flèche d'arg., posée en fasce, perçant un cible carré du même; aux 2 et 3 d'arg. à une plante feurie au nat.; au 4 d'azur à un marteau d'arg.

Hasselholdt-Stockheim (Barons) — *Westphalie, Bav.* (M. ét. le 26 nov. 1867.) De gu au chev. d'or, acc. de dix bill. du même, 2 et 1 de chaque côté du chev. en chef, et 1, 2 et 1 en p. Cq. cour. **C.**: un More iss., hab. aux armes de l'écu, tenant de sa main dextre une bannière aux armes de l'écu.

Hasselt — *Suède, Han.* Parti: au 1 de gu. plein; au 2 d'arg. à un arbre terrassé au nat. Cq. cour. **C.**: l'arbre, iss. **L.** d'arg. et de gu.

Hasselman — *Holl.* Coupé: au 1 de gu. à la barre d'azur, ch. de deux étoiles d'or et accostée de deux croiss. du même, surm. chacun d'une étoile aussi d'or; au 2 d'arg. à un cavalier, monté sur un cheval, galopant sur une terrasse, le tout au nat. **C.**: une tête et col de cheval.

Hasselt (van) — *Amsterdam,* orig. de *Flandre.* D'azur à un croiss. d'arg., acc. de trois étoiles d'or. **C.**: une étoile d'or. **D.**: CANDORE ET ARDORE.

Hasselt (van) — *Delft* (M. ét.) Parti d'un trait, coupé de deux autres, qui font six quartiers: au 1 de gu. à trois paniers à anses d'or, rangés en fasce; au 2 d'or à deux lions léopardés de sa., l'un sur l'autre; au 3 d'azur à trois cogs d'arg., 2 et 1; au 4 de gu. à deux aigles d'arg., rangées en fasce; au 5 barré d'or et d'azur de huit pièces; au 6 d'or plein.

Hasselt (van) — *Gorinchem.* Coupé: au 1 de gu. à trois marteaux d'arg.; au 2 d'or à trois fers-de-moulin de sa.

Hasselt (van) — *Holl.* De sa. à la bande d'arg., ch. de trois grenouilles de sin. **C.**: une cigogne d'arg., bq. et m. de gu. (*Arm. v. G.*)

Hasselt (van) — *Holl.* Ec.: aux 1 et 4 de gu. à trois bes. d'or; aux 2 et 3 d'arg. à trois oiseaux de sa.

Hasselt (van) — *Gueldre, Westphalie.* D'or à un laurier *ou* noisetier *ou* tilleul arr. de sin. **C.**: une branche d'arbre; *ou:* un buste de More, hab. de sin., tort. d'or.

Hasselt (van) — *Flandre.* Ec.: aux 1 et 4 d'arg. à trois tourt. de sa.; aux 2 et 3 d'arg. à trois merlettes de sa.

Hasselt (van) de Swanenburg — *P. d'Utrecht.* D'arg. à un croiss. de gu., acc. de trois étoiles de sa.

Hasselt, v. **Copes van Hasselt,** et **du Faing** comtes **de Hasselt.**

Hassen — *Aut.* Ec.: aux 1 et 4 d'azur à un lièvre ramp. au nat.; aux 2 et 3 de gu. au pal d'arg. Cq. cour. **C.**: un lièvre iss. au nat.; entre un vol, l'aile dextre coupée d'or sur azur, l'aile sen. de gu. à la fasce d'arg. **L.**: à dextre d'arg. et de gu., à sen. d'or et d'azur.

Hassenstein (Barons) — *Aut.* Ec.: aux 1 et 4 d'arg. à l'aigle de sa.; aux 2 et 3 coupé de gu. sur arg. **C.**: une cuve de gu., remplie de plumes de coq de sa.

Hässig — *Berne.* De sa. à une fleur-de-lis d'arg. **C.**: la fleur-de-lis.

Hassina — *Misnie.* Ec.: aux 1 et 4 d'azur à une tige feuillée de sin., fleurie de trois muguets d'arg.; aux 2 et 3 d'arg. à une étoile d'or. Cq. cour. **C.**: un vol, coupé d'arg. sur azur, chaque compartiment d'arg. ch. d'une étoile d'or **L.** d'arg. et d'azur

Hässl — *Ratisbonne.* Tiercé en fasce: au 1 d'azur à trois fleurs-de-lis rangées d'arg.; au 2 d'arg. à un lièvre courant au nat.; au 3 palé d'arg. et d'azur de quatre pièces. **C.**: un homme barbu, iss., coiffé d'un bonnet albanais, tenant une branche de tilleul et posé entre deux prob. **L.** d'arg. et d'azur.

Hassiang — *Westphalie* (Barons du St.-Empire, 12 juin 1593; comtes du St.-Empire, 1637; ren. du titre de comte, 10 sept. 1745. M. ét. en 1804.) Parti-palissé d'or et de gu. Cq. cour. **C.**: un chapeau pyramidal aux armes de l'écu, retr. d'arg., cour. d'or, sommé de trois pl. de coq de sa. *Manteau* d'azur, doublé d'arg.

Hasselbeck auf Rehrberg — *Bav.* (Chevaliers du St.-Empire, 16 juillet 1693.) Taillé d'or sur gu.: à une barre taillée de sa. sur arg., br. sur le taillé; 1er ch. d'un bélier ramp. et cont. de sa. et le gu. ch. d'un pélican d'arg. avec ses petits du même. Deux cq. cour. **C.**: 1° le bélier iss., entre un vol coupé, à dextre d'or sur sa., à sen. de gu. sur arg.; **L.** d'or et de sa.; 2° le pélican avec ses petits; entre deux prob. coupées, à dextre d'or sur sa., à sen. de gu. sur arg.; **L.** d'arg. et de gu.

Hassler — *Nuremberg.* D'azur à trois sapins d'arg., rangés sur une terrasse du même. **C.**: un sapin d'arg., entre deux prob. d'azur.

Hasslinger — *Carinthie.* Parti: au 1 de sa. au lion d'or, tenant un trèfle au nat.; au 2 fascé d'arg. et de sin., de quatre pièces. Cq. cour. **C.**: le lion **L.**: à dextre d'or et de sin., à sen. d'arg. et de sa.

Hasslinger de Hassingen — *Hongrie* (An., 18 nov. 1790.) Ec.: au 1 coupé de gu. sur azur; au lion d'or, tenant un annelet du même; aux 2 et 3 d'arg. à un Hongrois, hab. de gu., ceint d'arg., le haut-de-chausses d'or, le colbac de sa., le sabretache de gu., le sabre à la hanche; au 3 d'azur à un griffon d'or, tenant une étoile du même. Cq. cour. **C.**: le Hongrois, iss. **L.**: à dextre d'arg. et de gu., à sen. d'or et d'azur.

Hasslinger de Hassingen — *Hongrie* (Barons, 14 oct. 1879.) Ec.: aux 1 et 4 d'arg. à un Hongrois (celui du 1 cont.), hab. d'or, coiffé d'un colbac brunâtre à fond de gu., la main dextre étendue, la sen. appuyée sur la garde du sabre qu'il porte à la hanche; au 2 d'azur au lion d'or, tenant entre ses pattes une bague du même; au 3 d'azur à un griffon cont. d'or, tenant entre ses pattes une étoile du même. Sur le tout parti de gu. et d'or; à une aigle partie d'arg. sur le gu. et de sa. sur l'or. Trois cq. cour. **C.**: 1° le Hongrois du 1, iss.; **L.** d'arg. et de gu.; 2° un vol coupé, à dextre d'arg. sur gu., à sen. d'or sur sa.; **L.**: à dextre d'arg. et de gu., à sen. d'or et de sa.; 3° le lion du 2, iss.; **L.** d'or et d'azur. **T.**: deux Hongrois pareils à celui des 1 et 4.

Hassvörde — *Brunswick.* D'or à trois rencontres de boeuf de sa., cour. d'or. **C.**: un rencontre de l'écu, entre deux cornes de buffle d'or [V. **Hastfehr** et **Hastfer.**]

Haste (le) — *Bret.* D'arg. à trois merlettes de gu.

Hästehufvud — *Suède.* D'or à une tête et col de cheval au nat. Brl. d'or et de sa. **C.**: un drapeau de gu.; entre deux prob., coupées alt. de sa. et d'or. **L.** d'or et de sa.

Hastelen — *Bret.* D'arg. à trois têtes de loup de sa., coupées de gu.

Hästesko — *Suède* (An., 1595. M. ét.) D'arg. à la bande aussi d'arg., ch. de deux fers-à-cheval de sa., les bouts dirigés vers le canton dextre de la p. **C.**: un fer-à-cheval de sa., les bouts en haut; entre deux prob., celle à dextre taillée de sa. sur arg., celle à sen. tranchée d'arg. sur sa.

Hästesko-Fortuna — *Suède* (An., 1646). Parti d'azur et de gu.; au pal d'arg., br. sur le parti et ch. de quatre fers-à-cheval de sa., l'un sur l'autre, les bouts en bas; l'écu bordé d'or. **C.**: une Fortune de carn., soutenue d'une boule d'arg. et tenant un voile d'azur au-dessus de sa tête; le tout entre deux prob. d'or. **L.**: à dextre d'arg. et d'azur, à sen. d'or et de gu.

Hästesko de Mölmgård — *Finlande* (An., 13 juillet 1662.) Parti d'azur et de gu.; au pal d'arg., br. sur le parti et ch. de quatre fers-à-cheval d'or, l'un sur l'autre, les bouts en bas. **C.**: un homme iss., mouv. d'une boule d'or, hab. d'azur, tenant dans chaque bras un huchet d'or, l'embouchure en bas. **L.**: à dextre d'arg. et d'azur, à sen. d'arg. et de gu.

Hästesköld — *Suède.* Coupé de gu. sur azur; à un buste de cheval bai, br. sur le coupé, la tête sommée d'un panache de trois pl. d'aut., une d'or entre deux d'azur; l'écu bordé d'or. **C.**: le meuble de l'écu, entre deux prob., coupées alt. de gu. et d'azur. **L.** de gu. et d'or.

Hastfehr — *Suède* (Barons, 1731.) Ec.: aux 1 et 4 d'azur à deux bannières d'arg., passées en sautoir, une couronne d'or; aux 2 et 3 de gu. au lion reg. d'arg., tenant de ses pattes un tube de canon d'arg., en pal. Sur le tout d'or à trois rencontres de boeuf de sa., cour. d'or. Deux cq. cour. **C.**: 1° un rencontre du surtout, entre deux prob. de sa.; 2° une épée d'arg., garnie d'or, entre quatre bannières d'arg. [V. **Hassvörde.**]

Hastfer — *Suède* (Comtes, 1687. M. ét. en 1693.)

Digitized by Google

Ec.: au 1 d'azur à trois étoiles (7) d'or; au 2 d'arg. à un griffon de sa., tenant de sa patte dextre deux clés d'arg., les pannetons en bas; au 3 d'arg. au lion d'azur, tenant de ses pattes un tube de canon de sa., posé en pal; au 4 d'azur à douze bannières d'arg., six à dextre et six à sen., passées dans une couronne d'or. Sur le tout d'or à trois rencontres de boeuf de sa., cour. d'or. Trois cq. cour. **C.**: 1° les bannières du 4, sans couronne; 2° un rencontre du surtout, entre deux cornes de buffle d'or; 3° le griffon du 2, iss. [V. **Hassvörde.**]

Hastfer — *Courlande, Esthonie.* D'or à trois rencontres de boeuf de sa., cour. du champ. **C.**: un rencontre de l'écu, entre deux prob. de sa.

Hastinc (van) — *Gand.* D'or au chev. d'azur; au saut. engr. d'arg., br. sur le tout.

Hastings de Daylesford — *Worcestershire.* D'or à une manche mal-taillée de gu. **C.**: une tête et col de boeuf de gu., accornée d'or. **D.**: MENS ÆQUA IN ARDUIS [Armes de *Warren Hastings.*]

Hastings lord **Hastings** — *Angl.* (M. ét.) D'or à une manche mal-taillée de gu.

Hastings lord **Hastings de Gressing-Hall** — *Angl.* (M. ét.) D'or à une manche mal-taillée de gu.

Hastings lord **Hastings de Loughborough** — *Angl.* (Lord *H.*, 1558 et 1643. M. ét. en 1666.) Les armes de **Hastings** comte **de Huntingdon.**

Hastings comte **de Huntingdon** — *Irl.* (Comte, 3 nov. 1549.) D'arg. à une manche mal-taillée de sa. **C.**: une tête de boeuf de sa., accornée d'or, coll. d'une couronne du même. **S.**: deux léopards lionnés à face humaine, au nat. **D.**: 1° IN VERITATE VICTORIA; 2° HONORANTES ME, HONORABO.

Hastings comte **de Pembroke** — *Angl.* (Comte de *P.*, 1339. M. ét. en 1391.) D'or à une manche mal-taillée de gu.

Hastings [Abney-Hastings] de Willesley — *Derbyshire* (Baronet, 28 fév. 1806. M. ét. le 30 juillet 1868.) Ec.: aux 1 et 4 d'arg. à une manche mal-taillée de sa.; à la bord. engr. du même (*Hastings*); aux 2 et 3 d'or; au chef de gu., ch. d'un lion iss. d'arg. (*Abney*). **C.**: 1° une tête et col de buffle d'or semée de mouch. d'herm. de sa, accornée d'arg., coll. d'une couronne du même (*Hastings*); 2° un lion iss. d'or, appuyant sa patte sur un écusson d'arg. ch. d'une manche mal-taillée de sa. (*Abney*). **D.**: IN VERITATE VICTORIA.

Hastings (Marquis **de**), v. **Rawdon-Hastings** marquis **de Hastings.**

Hastings (Baron), v. **Astley** baron **Hastings**, et **Rawdon-Hastings** marquis **de Hastings.**

Hastrel — *Pic.* D'azur au chev. d'or, acc. en chef de deux molettes du même et en p. d'une tête de lévrier d'arg., coll. de gu.

Hazelwanter — *Allem.* De gu. à deux lions adossés d'arg., cour. d'or, les queues entrelacées. **C.**: un lion d'arg., cour. d'or, assis sur un coussin de gu., houppé d'or.

Hazzler de Roseneck — *Allem.* Ec.: aux 1 et 4 d'azur au lion d'or, tenant une branche de tilleul d'or; aux 2 et 3 d'arg. chapé-ployé de gu., à trois quartefeuilles de l'un à l'autre. Cq. cour. **C.**: le lion, iss., entre un vol aux armes du 1. **L.** d'arg. et de gu.

Hatais (de la) — *Bret.* De gu. à la croix pattée alésée d'arg.

Hatert (van) — *Gueldre.* De gu. à la fasce entée d'arg. **C.**: un griffon lss. d'arg., bq. et m. d'or (*Arm. v. G.*)

Hatherley (Baron), v. **Wood** baron **Hatherley.**

Hatherton (Baron), v. **Littleton** baron **Hatherton.**

Hatingen — *Suisse.* De gu. à la bande d'arg. **C.**: un buste de More, de profil, hab. de gu., coiffé d'un chapeau pointu du même.

Haton — *Maine.* Ec.: aux 1 et 4 d'arg. au lion léopardé de gu.; aux 2 et 3 de gu. au lion léopardé d'arg.

Hatry — *Alsace* (An., 1827.) D'or à trois grêliers de sa., l'embouchure à dextre.

Hatt — *Dan.* (M. ét.) De gu. à trois chapeaux de sa, entourés chacun d'une corde d'or. **C.**: trois pl. d'aut., une de sa. entre deux de gu.

Hatten — *Prusse.* D'azur à un cor-de-chasse d'or, acc. de trois étoiles du même, rangées en chef.

Hattenbach — *Hesse.* Parti-émanché de deux pièces et une demie de gu. et d'arg. Cq. cour. **C.**: six banderoles aux armes de l'écu, trois à dextre et trois à sen.

Hattenheim — *Prov. rhén.* D'or à la croix écartelée de gu. et d'arg. **C.**: une tête et col de chien braque de sa., coll. de deux boules d'arg.

Hattenstein, v. **Schmidt de Leda.**

Hattert (van den) — *Holl.* D'or à trois fasces de sa. **C.**: deux pattes d'ours aux armes de l'écu (*Arm. v. G.*)

Hattes — *Bret.* D'azur au lion d'arg., chaperonné de gu. [Une branche de cette fam., en *Norm.*, porte d'azur au lion d'or, arm. et lamp. de gu.; à la fasce échiq. d'arg. et de gu., br. sur le lion.]

Hatting — *Gueldre, Utrecht.* De sa. au chev. d'or, acc. de trois têtes de léopard du même. Cq. cour. **C.**: une tête de léopard d'or: entre un vol, d'or et de sa.

Hattinga — *Holl.* Coupé: au 1 de sa. à deux étoiles accostées d'arg.; au 2 d'arg. à un paon rouant au nat. **C.**: une étoile d'arg. **D.**: PLUS OLEI QUAM VINI.

Hattinga-Raven — *Holl.* Ec.: aux 1 et 4 d'or à un corbeau de sa., posé sur un tertre de sin. (*Raven*); aux 2 et 3 coupé: *a.* de sa. à deux étoiles (5) accostées d'arg.; *b.* d'arg. à un paon rouant au nat. (*Hattinga*). — *Ou:* Parti: au 1 d'arg. à trois corbeaux de sa. (*Raven*); au 2 coupé-voûté: *a.* de sa. à deux étoiles (5) accostées d'arg.; *b.* d'arg. à un paon rouant au nat. (*Hattinga*).

Hattingen — *Westphalie.* D'or à la fasce de gu. acc. de trois perroquets de sin., coll. du sec. Cq. cour. **C.**: un lévrier assis, au nat., coll. d'or.

Hattingen, v. **Hatingen.**

Hatton — *Maine.* D'arg. à deux loups pass. de sa., l'un sur l'autre.

Hatton vicomte **Hatton de Gretton** — *Cheshire* (Baron *Hatton de Kirby*, 29 juillet 1643; vicomte *H.*, 17 janv. 1682. M. ét. en 1762.) D'azur au chev. d'or, acc. de trois gerbes du même. **C.**: une biche arrêtée d'or. **S.**: deux chevaux d'arg., bridés de sa. **D.**: VIRTUS TUTISSIMA CASSIS.

Hatton de Long-Stanton — *Cheshire* (Baronet, 5 juillet 1641. M. ét. le 19 sept. 1812.) D'azur au chev. d'or, acc. de trois gerbes du même; le tout acc. en chef d'une étoile du sec. **C.**: un faucon d'arg., tenant en son bec un épi d'or; *ou:* une biche pass. d'or.

Hattorff — *Han.* (Nob. du St.-Empire, 12 juillet 1703; ét. 11 mars 1747.) De gu. à trois étoiles (5) d'or. **C.**: une étoile d'or, entre deux pattes d'ours de sa.

Hattorff — *Han.* (Nob. du St.-Empire, 10 sept. 1723.) De gu. à trois étoiles (6) d'or. Cq. cour. **C.**: une étoile d'or; entre deux prob., coupées alt. de gu. et d'or.

Hattstatt — *Alsace, Bâle.* D'or au saut. de gu. (souvent acc. en chef d'une étoile (8) de sa.) **C.**: un écran en forme d'éventail échancré, aux armes de l'écu.

Hattstatt de Schöpfland (Barons) — *Alsace.* D'or au saut. de gu.; à la bord. de sa. **C.**: un buste d'homme, les cheveux épars, hab. d'or au saut. de gu., coiffé d'un chapeau conique de gu., retr. d'arg. **L.** d'or et de gu.

Hattstein — *Prov. rhén., Nassau* (M. ét. au 18e siècle) Bandé d'arg. et de gu. **C.**: un vol à l'antique, aux armes de l'écu. — *Ou:* D'arg. à trois bandes de gu. **C.**: un vol aux armes de l'écu (sur l'aile dextre les bandes sont transformées en barres.)

Hattu — *Hainaut.* D'azur au chev. d'or, acc. de trois molettes du même.

Hattum (van) — *Gueldre, Utrecht.* D'or à une force de gu., posée en bande, les bouts en haut. Cq. cour. **C.**: le meuble de l'écu, en pal; entre un vol de gu. (*ou*, deux forces de gu. accostées, les bouts en bas.)

Hattum (van) van Rynesteyn — *P. d'Utrecht.* Ec.: aux 1 et 4 d'or à une force de gu., posée en bande, les bouts en haut (*Hattum*); aux 2 et 3 de gu. à trois pals de vair; au chef d'or, ch. d'une fleur-de-lis de gu. (*Rynesteyn*). **C.**: une force de gu., en pal, les bouts en haut.

Hatz — *Luxemb.* D'azur à la fasce d'arg., ch. de deux étoiles (5) de ..., 1 à dextre et 1 à sen.; la fasce acc. en chef d'une aigle de ... et en p. d'une tour de ... Cq. cour. **C.**: l'aigle.

Hatz — *Coire.* D'arg. à une tour de gu., mouv. de la p., accostée en chef de deux étoiles d'or; au chef d'azur, ch. d'une aigle de sa. **C.**: l'aigle. **L.** d'arg. et de gu.

Hätzenberger — *Aut.* De gu. à un lévrier ramp. d'arg., coll. et bouclé d'or, soutenu d'un tertre de sin. Cq. cour. **C.**: le lévrier, iss.

Hatzfeldt — *Westphalie.* D'or à une anille de sa. **C.**: un vol, aux armes de l'écu.

Hatzfeldt — *Prusse, Wurt.* (Barons, 30 juillet 1629; comtes, 1635.) Ec.: aux 1 et 4 d'or à une anille de sa. (*Hatzfeldt*); aux 2 et 3 d'arg. à trois roses de gu., barbées de sin. (*Wildenburg*). Sur le tout un écusson cour., fascé de sa. et d'or (*Pallandt*). Trois cq. cour. **C.**: 1° un vol du 1; 2° une aigle ép. de sa., bq., m. et chaque tête cour. d'or; 3° un buste d'homme, hab. de sa., au rabat d'arg., coiffé d'un bonnet de sa., le re-

troussé d'or ch. de trois roses de gu., barbées de sin., rangées en fasce. **L.:** à dextre d'or et de sa., à sen. d'or et de gu.

Hatzfeldt — *Prusse* (Prince de *Hatzfeldt* et comte de *Winckelhausen*, 10 mai 1870.) Parti d'un trait, coupé de deux autres, qui font six quartiers: au 1 fascé de sa. et d'or (*Pallandt*); au 2 d'arg. à un fer de falot de sa., posé en bande, au manche en forme de trèfle vidé; au 3 d'azur à l'aigle ép de sa., bq. et m. d'or; au 4 d'arg. au lion de gu., cour. d'or (les 2, 3 et 4 sont empruntés aux armes des comtes de *Winckelhausen*); au 5 d'arg. à une rose de gu., bout. d'or, barbée de sin. (*Selbach*); au 6 tranché d'or sur gu., à deux serpettes de vigneron d'arg., emm. d'or, adossées, posées en pals et br. sur le tranché (*Dietrichstein*). Sur le tout parti: *a.* d'or à une anille de sa. (*Halzfeldt*); *b.* d'arg. à trois roses de gu., bout. d'or, barbées de sin. (seigneurie de *Wildenburg*); ledit surtout timbré d'une couronne princière. Sept cq. cour. **C.:** 1° la rose du 5, entre deux prob. coupées alt. d'arg. et de gu.; **I.** d'arg. et de gu.; 2° un écusson aux armes du 1, entre un vol de sa.; **I.** d'or et de sa.; 3° un vol d'or, chaque aile ch. d'une anille de sa.; **I.** d'or et de sa.; 4° une aigle ép. de sa., bq., m. et cour. d'or; **I.** d'azur et de sa.; 5° un buste d'homme barbu, hab. de sa. à six boutons d'or, au rabat du même, coiffé d'un bonnet de sa. retr. d'or (*Wildenburg*); **I.** d'or et de sa.; 6° un écusson aux armes du 2, timbré d'une couronne d'or; entre un vol, de sa. et d'arg.; **I.** d'arg. et de gu.; 7° les serpettes du 6, br. sur un panache de trois pl. d'aut. de sa.; **I.** d'or et de gu. **S.:** deux griffons reg., coupés de sa. sur or, bq. d'or. **D.:** VIRTUS ET HONOS. *Manteau* de pourpre, doublé d'herm., frangé et houppé d'or, sommé d'une couronne princière.

Hatzfeldt de Trachenberg — *Prusse* (Princes en *Prusse*, 1741 et 10 juillet 1803; prince du St.-Empire, 1748.) Tiercé en fasce: au 1 tiercé en pal: *a.* d'arg. à une aigle de Prusse, tenant sceptre et globe; *b.* d'arg. à l'aigle ép. de sa., chaque tête cour. d'or; *c.* d'azur au lion d'arg., arm. et lamp. de gu., cour. d'or, sommé d'un panache de trois pl. d'aut., une d'arg. entre deux d'azur; au 2 parti: *a.* d'or à l'aigle cont. de sa., languée de gu., la poitrine ch. d'un croiss. d'arg.; *b.* d'arg. à trois roses de gu., barbées de sin.; au 3 parti: *a.* d'arg. à une rose de gu., bout. d'or; *b.* coupé d'arg. sur gu., à deux pals de l'un en l'autre. Sur le tout un écusson d'or, timbré de la couronne princière, et ch. d'une anille de sa. Sept cq. cour. **C.:** 1° un vol d'or, chaque aile ch. d'une anille de sa.; 2° un buste d'homme, hab. de sa., au rabat d'or, coiffé d'un bonnet de sa., le retroussé d'or ch. de trois roses de gu., barbées de sin., rangées en fasce; 3° l'aigle ép. de l'écu; 4° un lion d'arg., arm. et lamp. de gu., assis de front, cour. d'or, sommé d'un panache de trois pl. d'aut., une d'arg. entre deux d'azur; 5° une aigle cont. de sa., la poitrine ch. d'un croiss. d'arg.; 6° une rose de gu., bout. de sin.; entre deux prob., coupées alt. d'arg. et de gu.; 7° un vol à l'antique d'arg., ch. d'une rose de gu., bout. d'or. **I.:** à dextre d'or et de sa., à sen. d'arg. et d'azur. **S.:** deux lions ramp. et reg., pareils à celui du cimier. **D.:** VIRTUS ET HONOS. *Manteau* de pourpre, doublé d'herm., bordé du même, houppé d'or, sommé de la couronne princière [La branche titrée en 1741 et 1748, ét. le 23 mai 1794, portait les mêmes armes, sans cq., cimiers, ni devise; les supports tenaient chacun une banderole fendue de sa., bordée d'or, celle à dextre ch. d'un F d'arg. et celle à sen. ch. d'un I du même.

Hatzold — *Nuremberg.* D'or à un trèfle d'azur, posé sur un tertre de sin.; le champ chapé-ployé du sec., à deux roses du champ. **C.:** le trèfle sur le tertre, entre deux prob., celle à dextre d'or ch. de deux roses de gu., celle à sen. d'azur ch. de deux roses d'arg.; chaque prob. ornée dans son embouchure de trois pl. d'aut., à dextre d'azur, d'or et de gu., à sen. d'arg., de gu. et d'or.

Hatzolt — *Nurembery.* D'or à une tiercefeuille tigée d'azur, mouv. d'un tertre du même; le champ chaperonné-ployé d'azur, ch. à dextre d'une rose d'arg., à sen. d'une rose de gu. **C.:** un vol d'or, ch. d'une tiercefeuille d'azur.

Hau — *Allem.* Coupé: au 1 parti: *a.* d'azur à trois étoiles d'arg., 2 et 1; *b.* de gu. à une croix de Lorraine d'arg., iss. d'une couronne d'or et accostée de deux autres couronnes d'or; au 2 de sin. au lion léopardé d'arg., tenant de sa patte dextre une épée du même. Deux cq. cour. **C.:** 1° une croix de Lorraine d'arg., iss. d'une couronne d'or, posée sur une colline de sin.; 2° le lion du 2, iss.

Hau de Staplande — *Fl. fr.* D'azur au chev. d'arg., surm. d'une étoile (10) d'or et acc. de trois mains de carn., tenant chacune une poignée d'épis d'or, les deux du chef affr.

Hauben — *Bav.* De gu. à un bassinet de lanquenet d'arg. **C.:** un homme barbu, portant moustaches, hab. de gu., supp. le bassinet de sa main dextre.

Hauben (Barons **von der**) — *P. de Worms* (Barons du St.-Empire, 5 sept. 1694.) De gu. à la bande d'arg., acc. de deux fleurs-de-lis du même, posées en bandes, celle en p. renv. Cq. cour. **C.:** un buste de More, hab. de gu., au rabat d'arg., tort. de gu., la tête sommée d'une fleur-de-lis d'arg. en pal; entre deux prob., d'arg. et de gu.

Haubersart — *Fl. fr.* (Chevalier de l'Empire, 28 janv. 1809; baron de l'Empire, 25 mars 1813; comte, 2 mai 1818.) D'azur au chev. d'or, ch. de deux épées appointées de sa. et acc. en chef de deux étoiles d'arg. et en p. d'une balance du même.

Haubert — *Wurt.* (An., 5 oct. 1734.) Ec.: aux 1 et 4 de sa. à une ancre d'or; aux 2 et 3 de gu. à la croix latine d'arg., soutenue d'un croiss. du même. Cq. cour. **C.:** une licorne iss. d'or, entre deux prob., celle à dextre barrée de sa. et d'or, et celle à sen. bandée de gu. et d'arg. **L.** conformes aux émaux des prob.

Haubicki — *Pol.* D'azur à un faucon volant d'arg., empiétant une colombe volante du même. Cq. cour **C.:** une queue de paon au nat.

Haubitz — *Prusse.* Parti d'arg. et d'azur; à deux fleurs-de-lis au pied coupé, l'une sur l'autre, les pieds opposés et réunis; cette double fleur-de-lis de l'un en l'autre. **C.:** le meuble de l'écu.

Haubitz — *Prusse* (M. ét.) De gu. à un rencontre de bélier de sa., accorné d'or. **C.:** une tête et col de bélier de sa., accornée d'or, sommée de trois pl. d'aut. d'azur, d'arg. et de gu. **L.** de gu. et de sa. [Branche de la famille de *Haugwitz.*]

Haubner zu Brand — *Bav.* (An., 3 nov. 1821. Coupé: au 1 d'or à une grue au nat., avec sa vigilance d'azur; au 2 parti: *a.* d'arg. à un sauvage iss. de carn., ceint et cour. de lierre, empoignant de sa main dextre étendue un sapin arr. au nat.; *b.* d'azur au lion d'or, cour. du même, tenant une épée d'arg. Cq. cour. **C.:** le lion iss. **L.** d'arg. et d'azur. — (Chevaliers, 1 oct. 1844.) Ec.: aux 1 et 4 d'azur au lion d'or; aux 2 et 3 d'or à une grue au nat., avec sa vigilance d'azur. Cq. cour. **C.:** un lion iss. d'or, tenant une épée d'arg.; entre deux prob., coupées alt. d'azur et d'or. **L.** d'or et d'azur.

Haubois — *Frise.* D'azur à la fasce de gu., acc. en chef d'une licorne naiss. d'arg., mouv. de la fasce, acc. au canton dextre du chef d'une étoile d'or. **C.:** la licorne iss.

Hauch — *Dan.* (An., 31 mars 1758.) Coupé: au 1 d'azur à une aigle de profil d'or, le vol étendu; au 2 d'arg. à trois coeurs de gu. Cq. cour. **C.:** l'aigle.

Hauch — *Bav.* (Barons, 14 nov. 1876.) D'arg. à deux pointes accostées de gu., acc. de trois roses de sept feuilles du même, bout. d'or, rangées en chef; au chef de gu., ch. d'une étoile (7) d'arg. Cq. cour. **C.:** un chamois iss. au nat.; entre un vol, de gu. et d'arg. **D.:** ICH TRAW MEIN STERN.

Hauchemail — *Norm.* D'azur au chev. d'arg., acc. en chef de deux maillets d'or et en p. d'un croiss. du même.

Hauchin — *Cambr.* Burelé d'arg. et d'azur, de douze pièces; au lambel de gu. en chef. *Cri:* MONTIGNY ST.-CHRISTOPHE!

Hauck — *Holl.* D'azur à la fasce d'arg., ch. de trois glands de sin., les queues en bas, et acc. de trois étoiles d'or, rangées en chef. — *Ou:* D'azur à la fasce d'arg., ch. d'un trèfle de sin. entre deux glands effeuillés d'or aux coques de sin., les queues en bas; la fasce acc. en chef de trois étoiles mal-ordonnées d'or.

Hauck — *Styrie.* Coupé d'azur sur or; au lion de l'un en l'autre, tenant de ses pattes un croc d'or, posé en pal, br. sur le coupé. **C.:** un lion iss. d'or, tenant le croc.

Haucourt — *Cambr.* D'arg. semé de bill. de gu. au lion du même, br. sur le tout. *Cri:* WALLINCOURT!

Haucourt — *Ponthieu.* D'arg. fretté de gu.

Haudecoustre — *Ponthieu.* D'arg. à trois fasces d'azur.

Haudeneau, v. **Hodeneau.**

Haudering ou **Haudring** — *Courlande.* D'arg. à un paon, perché sur un chicot en bande, le tout au nat., acc. de trois fleurs-de-lis d'or, 2 en chef et 1 en p. Cq. cour. **C.:** un paon au nat. **L.** d'arg. et d'azur.

Haudiequer de Blancourt — *Pic.* Fascé d'or et de gu., de huit pièces: au saut. d'azur, br. sur le tout.

Haudion — *Brab.* D'arg. à dix los. accolées et aboutées d'azur, 3, 3, 3 et 1. **C.:** une aigle iss. d'or. **D.:** VERE ET INTEGRE.

Digitized by Google

Haudion — *Brab.* (Comtes de *Wyneghem*, 30 juillet 1698; comtes de *Wacken*, par héritage.) Ec.: aux 1 et 4 d'arg. à dix los. accolées et aboutées d'azur, 3, 3, 3 et 1 (*Haudion*); aux 2 et 3 fascé d'arg. et de gu. de huit pièces; au lion de sa., arm., lamp. et cour. d'or, br. sur le fascé (*Hoen de Hoensbroeck*). **S.:** deux griffons d'or.

Haudoire — *Pic.* D'azur à une main iss. d'une nuée, tenant une épée en pal, adextrée d'un lion du même et acc. en chef de deux têtes de lion; le tout d'arg.

Haudos de Possesse — *Champ.* Coupé: au 1 d'azur à trois rencontres de cerf d'or; au 2 d'arg. à un arbre de sin., mouv. de la p.

Haudouin — *Anjou, Champ.* De gu. au chev. d'or, acc. de trois têtes d'homme de carn., chevelées de sa., tort. d'or.

Haudrein — *Prusse* (M. ét.) De gu. à un fer-à-cheval d'arg., les bouts en bas, sommé d'une croisette pattée d'or. **C.:** le meuble de l'écu, entre un vol d'arg. **L.** d'arg. et de gu.

Haudry — *Beauce.* D'azur à une gerbe, senestrée d'une aigle de profil fixant un soleil naiss., le tout d'or.

Haudry — *Ile-de-Fr.* D'azur à une croix fleur., acc. aux 1 et 4 d'un croiss. et aux 2 et 3 d'une étoile, le tout d'arg.

Haudt — *Franconie.* D'arg. à trois faucilles de gu., le tranchant dentelé, posées en fasces, l'une sur l'autre. **C.:** un bonnet de gu., retr. d'arg., supp. un bonnet pareil renv.

Haue — *Hambourg.* D'azur à la fasce d'arg., ch. de trois roses de gu. **C.:** une rose de gu., entre deux cornes de buffle d'arg., ch. chacune d'une fasce de gu. **L.** d'azur et de gu.

Hauen — *Kempten* (*Bav.*) D'arg. à un dextrochère, posé en fasce, paré de gu., la main de carn. tenant un cimeterre de sa. Cq. cour. **C.:** le bras, iss. de la couronne. **L.** d'arg. et de gu.

Hauenschild — *Transylvanie* (An., 8 mars 1828.) Ec.: au 1 d'azur à la demi-aigle d'arg., mouv. du parti, tenant de sa serre dextre une épée; au 2 d'or à la barre de gu., ch. de deux étoiles d'or, et de deux têtes de léopard du même, alternant; au 3 d'arg. à un bouclier de forme ronde de gu., appuyé à une colline de sin.; ledit bouclier ch. d'un bouclier plus petit d'arg. bordé aussi d'arg.; au 4 de gu. à un homme, arm. de toutes pièces d'arg., tenant de chaque main une épée au nat. en pal. **C.:** un vol, d'or et d'arg. **L.:** à dextre d'arg. et d'azur, à sen. d'or et de gu.

Hauenschild de Przerab — *Galicie* (An., 17 mars 1864.) De gu. à un bouclier triangulaire d'arg. au nombril du même, bordé d'or, cloué du même, entaillé par une épée d'arg., garnie d'or, en bande; le tout acc. d'une étoile d'arg., posée au canton sen. du chef. Cq. cour. **C.:** un senestrochère, arm. d'arg., liséré d'or, posé sur le coude, la main gantelée tenant une épée d'arg., garnie d'or. **L.** d'arg. et de gu.

Hauenschild, v. **Spiller de Hauenschild.**

Hauenstein — *Tirol.* De gu. à deux houes d'arg., passées en saut. **C.:** les houes, devant un vol de gu.

Hauer — *Nuremberg.* Parti d'or et de gu., à une fleur-de-lis de l'un en l'autre. **C.:** la fleur-de-lis partie, entre deux prob., coupées alt. de gu. et d'or.

Hauer (Edle **von**) — *Aut.* (An., 10 avril 1751; chevaliers, 2 mai 1761.) Ec.: aux 1 et 4 coupé: *a.* d'arg. à l'aigle naiss. de sa., languée de gu., mouv. du coupé; *b.* de gu. à une balance d'or; aux 2 et 3 coupé d'arg. sur azur, à deux hoyaux de l'un en l'autre, passés en saut. Deux cq. cour. **C.:** 1° un homme iss., hab. de gu., ceint d'arg., coiffé d'un chapeau, tenant de sa main dextre un hoyau, et de sa sen. une grappe de raisins; **L.** d'or et de gu.; 2° une étoile d'or, entre un vol coupé, à dextre de gu. sur or, à sen. d'arg. sur azur; **L.** d'arg. et d'azur.

Hauer — *Aut.* (An., 3 nov. 1862.) Ec.: au 1 de gu. à une épée d'arg., garnie d'or, et un faisceau des licteurs au nat., lié de gu., l'épée et le faisceau passés en saut.; au 2 d'arg. à un cerf élancé au nat.; au 3 d'arg. à une tête et col de chien braque de sa., languée de gu., coll. et bouclée d'or; au 4 de gu. à un grêlier d'or. Deux cq. cour. **C.:** 1° trois pl. d'aut., une d'arg. entre deux de gu.; 2° trois pl. d'aut., une de gu. entre deux d'arg. **L.** d'arg. et de gu. **D.:** FIDE ET INTEGRITATE.

Hauer — *Styrie.* Parti: au 1 tiercé en barre: d'or, d'arg. et d'azur; au 2 tiercé en barre: d'azur, d'arg. et d'or. **C.:** un homme iss., hab. d'un parti d'azur et d'or, les bras parés de l'un à l'autre, coiffé d'un turban d'azur, retr. d'or et panaché d'une aigrette de sa.; tenant de sa main dextre une houe, posée sur son épaule; entre un vol, l'aile dextre tiercée en barre d'or, d'arg. et d'azur, et l'aile sen. tiercée en bande d'azur, d'arg. et d'or. **L.** d'or et d'azur.

Hauer de Haimbach — *Prov. rhén., Bav., Aut.* (Nob. du St.-Empire, 26 août 1732; barons du St.-Empire et barons en *Bavière*, 7 juillet 1792; barons autrichiens, 20 déc. 1793; nob. de *Hongrie*, 12 déc. 1833.) Ec.: aux 1 et 4 de gu. à un homme, hab. d'une tunique d'azur, d'une culotte d'or, de bas d'arg. et de souliers de sa., coiffé d'un chapeau du même environné d'un ruban d'arg., tenant de sa main dextre une houe d'arg., posée sur son épaule, et de sa sen. une grappe de raisins pamprée, au nat.; aux 2 et 3 d'azur à un cerf élancé au nat., soutenu d'une terrasse de sin., celui du 3 cont. Sur le tout un écusson cour., parti d'or et de sa., à deux demi-vols de l'un à l'autre, celui du 1 cont. Deux cq. cour. **C.:** 1° l'homme, iss.; **L.** d'arg. et de gu.; 2° un vol, de sa. et d'or; **L.** d'or et de sa.

Hauer v. **Dryvasti.**

Hauf — *Nördlingen* (*Bav.*) D'or à un homme iss., hab. de sa., mouv. d'un mur crén. d'arg., maçonné de sa., et tenant de sa main sen. étendue un épi d'arg. Cq. cour. **C.:** l'homme iss. **L.** d'or et de gu.

Hauff — *St.-Petersbourg* (Nob. du St.-Empire, 24 juillet 1604; barons au grand-duché de *Hesse*, 8 nov. 1853.) De sa. à la fasce d'or, acc. en chef d'un cerf naiss. au nat., mouv. de la fasce, et en p. d'un tertre de trois coupeaux d'or, mouv. de la p. Cq. cour. **C.:** un cerf élancé au nat. **L.** d'or et de sa. [D'après le diplôme de 1604, le tertre était de sin.]

Hauffen — *Courlande.* D'or à la fasce de pourpre, supp. trois oiseaux de sa., et acc. en p. de trois étoiles d'arg., 2 et 1. Cq. cour. **C.:** deux couronnes de feuillage, accostées, supp. ensemble un oiseau de sa., le vol levé. **L.** d'or et d'arg.

Haug — *Spire.* De sa. à trois fusées d'or, rangées en fasce. Cq. cour. **C.:** un More iss., ch. sur sa poitrine des fusées de l'écu, tort. de sa. et d'or, supp. de sa main dextre étendue une étoile d'or.

Haug — *Spire, Heilbronn.* D'arg. à deux chev. ployés de gu.; le champ chapé-ployé de sa., à deux lions affr. d'or. **C.:** un lion iss. d'or, cour. du même, posé de front, entre deux prob. d'or. **L.:** à dextre d'arg. et de gu., à sen. d'or et de sa.

Haug — *Wurt.* (An., 17 janv. 1819.) Fascé de sa. et d'or, de quatre pièces; à une pointe d'azur, br. sur le tout et ch. d'un cygne d'arg. Cq. cour. **C.:** un cygne d'arg. **L.:** à dextre d'or et de sa., à sen. d'arg. et d'azur.

Haug — *Augsbourg.* Coupé de gu. sur arg.; à un éléphant naiss. de l'un en l'autre, les pattes de devant tronquées. **C.:** l'éléphant, iss.

Haug — *Nuremberg.* De gu. à un jeune homme iss. d'or, mouv. d'un tertre de sin. et tenant de sa main dextre un pain au nat. **C.:** les meubles de l'écu (moins le tertre.)

Haug — *Nuremberg.* D'or à un More iss., hab. de gu., mouv. d'un tertre de sin., soufflant sur un miroir ovale qu'il tient de sa main dextre étendue. **C.:** la figure de l'écu. **L.** d'or et de sa.

Haug — *Nuremberg.* De gu. à un croiss. d'or. **C.:** un buste de More, de profil, hab. de gu., tort. d'arg.

Haug de Haugsbrunn — *Allem.* D'arg. à un mur crén. d'arg., ouv. et maçonné de sa., supp. un griffon de gu. Cq. cour. **C.:** deux prob. de gu., celle à dextre ch. d'une barre d'arg. et celle à sen. d'une bande du même, chacune ornée dans son embouchure de trois plumes de paon au nat.

Haugk — *Saxe* (Nob. du St.-Empire, 3 janv. 1751.) D'azur à une ancre d'or, acc. en chef de deux étoiles du même. Cq. cour. **C.:** un homme iss., hab. de gu., au rabat d'or, tenant de sa main dextre l'ancre de l'écu. **S.:** deux lévriers reg. d'arg., coll. et bouclés d'or.

Haugken — *Silésie.* D'azur à un cygne ess. d'arg.; le champ chapé-ployé d'un fascé de gu. et d'arg. **C.:** le cygne. **L.:** à dextre d'arg. et de gu., à sen. d'arg. et d'azur.

Haugoumar de Lerme — *Bret.* De gu. au chev. d'arg., acc. de trois los. du même. — *Ou:* D'arg. à trois fasces de sin.

Haugoumar de la Morissais — *Bret.* De gu. à trois masses d'armes d'or.

Haugwitz (Barons) — *Silésie, Mecklembourg, Saxe.* De gu. à une tête de bélier de sa., languée de gu., accornée d'or. Cq. cour. **C.:** un bélier iss. de sa., accorné d'or; *ou:* une tête et col de bélier de sa., cour. d'or, sommée d'un panache de gu. **L.** d'or et de gu., *ou* de sa. et de gu.

Haugwitz — *Prusse, Aut.* (Comtes, 7 déc. 1779 et 15 oct. 1786.) De gu. à une tête de bélier de sa., languée de gu., accornée d'or. Trois cq. cour. **C.:** 1° et 3° un bélier iss. de sa., langué de gu., accorné d'or, celui du 1 cont. (*ou* le 3 cont); 2° un demi-vol de sa. (*ou* coupé d'or sur sa). **L.** de sa. et de gu. **T.:** deux

chevaliers, arm. de toutes pièces, portant un baudrier d'azur, la visière levée, le casque panaché d'arg. et de gu.; tenant chacun une lance de tournoi. **D.:** VITAM IMPENDERE VERO.

Haugwitz de Biskupitz (Barons) — *Aut., Bav.* De gu. à une tête de bélier de sa. Cq. cour. **C.:** un bélier iss. de sa. **L.** de gu. et de sa.

Hauland — *Lorr.* (An., 1736.) D'arg. à trois los. d'azur, ch. chacune d'une croix pattée au pied fiché d'or.

Haule (von der) — *Frise.* D'azur à cinq glands effeuillés d'or, 2, 1 et 2, les queues en bas. **C.:** un arbre de sin.

Haulle — *Norm.* D'arg. au chev. de gu., acc. de trois roses du même.

Haulle (de la) — *Norm.* De sa. à trois fleurs-de-lis d'arg.

Haulle (de la) — *Norm.* D'arg. au chev. d'azur, acc. de trois lions de gu.

Haulleville — *Luxemb., Brab.* (An., 22 juin 1753 barons autrichiens, 21 nov. 1807.) D'azur à deux lions, adossés d'or, tenant chacun de sa patte dextre une épée au nat.; au pal d'herm., br. sur le tout et ch. de deux alérions de sa., cour. d'or. Cq. cour. **C.:** un lion iss. d'or, tenant de ses pattes une épée d'arg., garnie d'or, en pal; entre un vol, à dextre d'azur, à sen. coupé de sa. sur arg. **L.:** à dextre d'or et d'azur, à sen. d'arg. et de sa. **S.:** deux lions de gu., lamp. d'azur, les oreilles du même émail; tenant chacun une bannière, celle à dextre aux armes de l'écu et celle à sen. de gu. ch. d'une croix de Lorraine d'arg. **D.:** SERVIRE DEO REGNARE EST.

Hault — *Allem.* D'azur à trois pattes d'aigle d'or, posées en fasces, l'une sur l'autre, les ongles à dextre. Cq. cour. **C.:** une patte d'aigle d'or, en pal, les ongles en bas; entre un vol, coupé alt. d'azur et d'or.

Hault (de) — *Brab.* D'azur à trois dextrochères de carn., l'un sur l'autre, les mains appaumées. Cq. cour. **C.:** une botte de sa., éperonnée d'or, entre un vol d'arg., les plumes ext. d'azur. **L.** d'arg. et d'azur.

Hault (de la) — *Brab.* (An., 1659.) D'or à huit mouch. d'herm. de sa., rangées en orle.

Hault marquis **de Lassus** — *Champ., Lorr.* Coupé: au 1 d'azur à un roitelet d'or, volant vers un soleil du même, mouv. du canton dextre du chef; au 2 d'arg. à une aigle de profil de sa., le vol levé. **S.:** deux licornes. **D.:** NUL BIEN SANS PEINE.

Haultbois — *France.* D'azur à trois étoiles (8) d'or; au chef d'herm.

Haultepenne — *P. de Namur* (Barons. M. ét. le 7 avril 1841.) D'arg. semé de fleurs-de-lis de gu. **S.:** deux lions reg. d'or, arm. et lamp. de gu., tenant chacun une bannière, celle à dextre d'or au gonfanon de gu., le bord supérieur orné de trois annelets (*Dammartin*), celle à sen. aux armes de l'écu.

Haulvarlet — *Tournaisis.* D'azur au chev. d'arg., acc. de trois étoiles d'or.

Haumüller zu Mühlenthal — *Bav.* (Nob. du St.-Empire, 1 sept. 1699; barons, 10 mai 1731.) Ec.: aux 1 et 4 de gu. au lion d'or; aux 2 et 3 d'or à l'aigle de sa. Sur le tout d'azur à la bande ondée d'arg. Trois cq. cour. **C.:** 1° une aigle de sa., cour. d'or, ch. sur sa poitrine d'un soleil du même; 2° un lion d'or, cour. du même; 3° un bras arm., brandissant un sabre, le tout au nat.; entre un vol de sa. **L.** d'azur, de gu. et d'or. **S.:** deux griffons d'or, cour. du même.

Haun ou **Hune** — *Silésie.* D'or à un bélier pass. de sa., langué de gu. **C.:** le bélier pass.

Haunalter (Edle **von**) — *Aut.* (An., 15 oct. 1796.) Ec. en saut. d'or et de sa., coupé de l'un en l'autre; au saut. échiq. d'azur et d'arg., br. sur le tout. **C.:** quatre pl. d'aut.: de sa., d'or, d'azur et d'arg. **L.:** à dextre d'or et de sa., à sen. d'arg. et d'azur.

Haunold — *Franconie.* D'azur à deux chev. alésés et entrelacés d'or, l'un renv. **C.:** les meubles de l'écu, entre deux prob. d'azur, ornées chacune dans son embouchure d'une étoile d'or.

Haunold — *Nördlingen* (*Bav.*) Tranché de sa. sur or; au griffon de l'un en l'autre, tenant dans ses pattes un livre. **C.:** le griffon, iss., tranché de sa. sur or, tenant le livre.

Haunold de Marwang — *Bav.* (M. ét.) Parti: au 1 d'arg. à un coq d'or, les ailes et la queue de sa.; au 2 de sa. au pal d'arg. Cq. cour. **C.:** deux prob., d'arg. et de sa., ornées chacune à l'ext. de trois étoiles d'or. **L.:** à dextre d'or et de sa., à sen. d'arg. et de sa.

Haunoldt — *Silésie.* Echiq. d'arg. et d'azur; à la bande de gu., br. sur le tout. Cq. cour. **C.:** un avant-bras, posé en pal, paré de gu., rebr. d'or, la main de carn. brandissant un sabre; entre un vol, l'aile dextre tiercée en barre d'arg., de gu. et d'azur, l'aile sen. tiercée en bande d'azur, de gu. et d'arg. **L.:** à dextre d'arg. et d'azur, à sen. d'arg. et de gu.

Haunoldt — *Allem.* Coupé: au 1 bandé d'or et d'azur; au 2 d'or à une tête de More, tort. d'arg., posée de face. Cq. cour. **C.:** un More iss., tort. d'arg., revêtu d'un manteau d'or, et tenant une flèche, la pointe en bas. **L.:** à dextre d'or et d'azur, à sen. d'or et de sa.

Haunoldt de Haunoldseck — *Aut.* Tranché: au 1 de sa. à une panthère ramp. au nat.; au 2 losangé en bande d'arg. et de gu. Cq. cour. **C.:** la panthère, iss., entre deux pennons triangulaires, celui à dextre d'or à deux fasces de sa., celui à sen. losangé d'arg. et de gu.

Haunoldt, v. **Haynoldt.**

Haunsperg — *Bav.* (Chevaliers, 1610.) Ec.: aux 1 et 4 de sa. au pal d'or (*von der Alm*); aux 2 et 3 de gu. à la fasce brét. et c.-brét. d'arg. (*Herzhausen*). Sur le tout de sa. à deux bâtons entaillés d'arg., posés en chev. renv. (*Haunsperg*). Deux cq., le 1 cour. **C.:** 1° les meubles du surtout, sommés chacun d'une touffe de plumes de coq de sa.; l. d'arg. et de sa.; 2° un bonnet de gu., retr. d'arg., sommé de deux prob. de gu., ch. chacune d'une fasce d'arg.; l. d'arg. et de gu. — (Barons du St.-Empire, 1636.) Les armes précédentes. Trois cq. cour. **C.:** 1° un vol aux armes du 1; 2° et 3° les cimiers anciens. **L.:** à dextre d'or et de sa., à sen. d'arg. et de gu. — (Comtes, 1 nov. 1651. M. ét. le 9 janv 1724.) Ec.: au 1 de sa. à deux bâtons entaillés d'arg., posés en chev. renv. (*Haunsperg*); au 2 de sa. à une plante de fougère, posée sur un tertre d'arg. (*Waltzmannstorf*); au 3 de sa. au pal d'or (*von der Alm*); au 4 de gu. à la fasce brét. et c.-brét. d'arg. (*Herzhausen*). Trois cq. cour. **C.:** 1° les meubles du 1, sommés de touffes de plumes de coq de sa.; 2° un chapeau piramidal d'or, retr. du même, sommé de plumes de coq de sa.; entre un vol de sa., chaque aile ch. d'un pal d'or; 3° un bonnet de gu., retr. d'arg., sommé de deux prob. de gu., ch. chacune d'une fasce d'arg. **L.:** à dextre d'or et de sa., à sen. d'arg. et de gu.

Hauntal — *Lithuanie.* Les armes de **Radora.**

Hauport — *Brab.* Fascé d'arg. et de gu. **C.:** cinq branches de rosier d'arg., fleuries chacune d'une rose de gu.

Haupt (von) — *Hesse* (An., 20 nov. 1841.) D'or à une tête de More, ornée de pendants d'oreille d'arg. et d'un collier de perles du même. Cq. cour. **C.:** un vol de sa., chaque aile ch. de deux fasces d'or.

Haupt (von) — *Silésie* (Chevaliers en *Bohême* 21 mars 1693.) Parti: au 1 de gu. à une tête et col d'aigle de sa., bq. d'or; au 2 d'azur à un faisceau de trois flèches d'arg. Cq. cour. **C.:** le meuble du 1. **L.:** à dextre d'or et de sa., à sen. d'arg. et d'azur.

Haupt (von) — *Bav.* (Nob. du St.-Empire, 23 juin 1774.) D'azur à un Chinois, hab. du costume national d'or, coiffé d'un chapeau chinois du même, ceint de gu., le bras dextre levé, les mains coupées; l'écu bordé d'or. Deux cq. cour. **C.:** 1° le Chinois, entre deux prob. d'azur; **L.** d'or et d'azur; 2° une tête et col de cygne d'arg., cour. d'or, le dos du col orné d'une pomme de grenade de gu.; **L.** d'arg. et de sa.

Haupt (zum) — *Bâle.* Coupé: au 1 de sa. à une étoile d'or; au 2 d'or à un annelet de sa. **C.:** une protoscide coupée d'or sur sa., ornée le long du dos d'une crête d'arg., chaque angle orné de plumes de coq de sa.

Haupt chevaliers **de Scheurenheim** — *Transylvanie* (Nob. de *Hongrie*, 3 mai 1871; chevaliers autrichiens, 19 sept. 1875.) Parti d'azur et de gu.; à un cerf élancé au nat., ramé d'or, br. sur le parti, soutenu d'un tertre de trois coupeaux d'arg. Deux cq. cour. **C.:** 1° le cerf, iss.; **L.** d'or et d'azur; 2° un lion iss. d'or; **L.** d'arg. et de gu.

Haupt (von) de Seegenfeld — *Prusse.* D'azur à un buste d'homme, portant une moustache noire, hab. de gu. au rabat d'arg., coiffé d'un turban d'arg. enroulé autour d'un chapeau de gu. **C.:** le meuble de l'écu; entre deux prob., coupées alt. de gu. et d'arg. **L.** d'arg. et de gu.

Haupt (von) de Weissagk — *Brandebourg.* D'azur à un Chinois, hab. du costume national d'or, coiffé d'un chapeau chinois du même, ceint de gu., le bras dextre levé, les mains coupées. Cq. cour. **C.:** le Chinois, entre deux prob. d'azur. **L.** d'or et d'azur.

Häuptlein — *Rothenburg, Augsbourg.* D'azur à un sauvage de carn., ceint et cour. de lierre, tenant un arbre arr. de sin. **C.:** le sauvage, entre un vol d'azur. **L.** d'arg. et d'azur.

Hauptli — *St.-Gall.* D'or à une tête de More, posée de front, tort. d'arg., les épaules hab. du même, soutenue d'un tertre de trois coupeaux de sin. **C.:** les meubles de l'écu. **L.** d'or et de sa.

Digitized by Google

Hauptvogel — *Allem.* Ec.: aux 1 et 4 d'or à l'aigle de sa., celle du 1 cont.; aux 2 et 3 d'azur à une étoile d'or. Cq. cour. C.: l'aigle du 4; entre un vol coupé, à dextre d'or sur sa., à sen. d'azur sur or. L. conformes aux émaux du vol.

Haus — *Alsace.* D'arg. à la fasce de sa. Cq. cour. C.: un panache de plumes en forme de pomme de pin, aux armes de l'écu.

Haus — *Brunswick* (M. ét. le 18 sept. 1675.) D'arg. à un chicot de gu.

Haus — *Westphalie.* De gu. à la fasce d'arg.; à trois cotices du même, br. sur le tout. C.: un chapeau piramidal de gu., retr. d'arg., sommé de trois (*ou* de cinq) pl. d'aut., alt. de gu. et d'arg. (*Autre cimier :* une boule d'arg., sommée d'un panache de sa.)

Hauschild — *Westphalie.* D'arg. à trois chev. de sa. Cq. cour. C.: un coq d'arg., tenant au bec un crampon de sa.; entre deux cornes de buffle, de sa. et d'arg. (*Arm. v. G.*)

Hauschild — *Bâle.* Ec.: aux 1 et 4 de gu. à une roue d'or; au 2 d'azur à un senestrochère, paré d'or, rebr. de gu., tenant un sabre, et iss. d'une nuée d'arg., mouv. du flanc; au 3 de gu. à un bouclier ovale d'or, posé en bande. C.: le bras, mouv. du bri. L.: à dextre d'or et de gu., à sen. d'or et d'azur.

Hausdorff — *Silésie* (Conc. d'arm., 9 août 1607.) Parti: au 1 d'azur à une maison d'arg., essorée de gu., posée sur un monticule de sin.; au 2 coupé: *a.* d'or à deux roses d'azur, rangées en barre; *b.* fascé d'azur et d'or, de quatre pièces. C.: les meubles du 1; entre un vol d'azur, l'aile dextre ch. de deux bandes d'or et l'aile sen. de deux barres du même. L. d'or et d'azur.

Hauseck — *Bav.* (M. ét.) Parti-émanché de deux pièces et une demie de sa. et d'arg. C.: un buste d'homme, hab. de sa., entre un vol aux armes de l'écu.

Hausen (Barons) — *Alsace, Lorr.* D'azur à trois faucilles d'arg., emm. d'or. C.: deux prob., d'arg. et d'azur.

Hausen — *Lorr.* (An., 1782.) D'azur à une ancre d'arg., accostée de deux étoiles du même.

Hausen — *P. de Juliers.* De gu. à une fleur-de-lis d'arg. C.: un vol d'arg.

Hausen — *Saxe.* De sin. au lion d'or, cour. de gu. Cq. cour. C.: le lion.

Hausen (Barons) — *Saxe.* D'azur à trois serpettes d'arg., emm. d'or. Cq. cour. C.: un jeune homme iss., hab. de gu. à cinq boutons d'or, rebr. d'arg., au rabat du même, coiffé d'une toque de sa., retr. d'arg., sommée à sen. de cinq plumes de coq du même, tenant de sa main dextre une serpette d'or.

Hausen — *Souabe.* D'azur à un lévrier ramp. d'or. C.: le levrier, iss.

Hausen — *Souabe, Prusse* (M. ét.) D'arg. à un bélier ramp. de sa., accorné d'or. C.: le bélier, iss. [Comp. **Hausen-Aubier.**]

Hausen (Barons) — *Nassau, Saxe, Lorr.* D'azur à trois faucilles d'arg., emm. d'or, le tranchant dentelé. Cq. cour. C.: un chevalier iss., le casque panaché de cinq plumes de coq d'arg., la main dextre étendue et tenant une faucille de l'écu. L. d'or et d'azur.

Hausen — *Rothenburg* (*Bav.*) Fascé contre-fascé d'arg. et de sa. de trois pièces. C.: deux prob., d'arg. et de sa., ch. chacune d'une fasce de l'un à l'autre.

Hausen — *Tirol.* D'azur au pal d'or, ch. d'un fuseau de sa. ayant en haut un fer de flèche et en bas un annelet. C.: un vol, aux armes de l'écu.

Hausen-Aubier — *Prusse* (Barons, 31 déc. 1814.) Ec.: aux 1 et 4 d'arg. à un bélier ramp. de sa. (*Hausen*); aux 2 et 3 d'or au chev. de gu., acc. en chef de deux étoiles d'azur et en p. d'un croiss. figuré du même (*Aubier*). L'écu bordé d'or. Deux cq., le 2 cour. C.: 1° le bélier, iss.; l. d'arg. et de sa.; 2° une bannière d'azur, ch. d'une croix d'arg., flottant à sen.; l. d'or et de gu. [Comp. **Knobloch** barons **de Hausen-Aubier.**]

Hausen (von) und Gleichendorf — Grand-duché de *Hesse* (Rec. du titre de baron, 11 mai 1868.) Tranché, d'or à un demi-vol de sa., posé en bande, le dossier en bas, sur azur à trois roses d'arg., bout. d'or, rangées en bande; à la bande d'arg., br. sur le tranché. Cq. cour. C.: un demi-vol de sa., posé en pal, entre deux cornes de buffle d'or, réunies au moyen d'un ruban d'azur. L. d'or et d'azur. S.: deux lions reg. d'or, cour. du même. — *Ou :* Ec.: aux 1 et 4 de sin. à la bande d'arg., ch. de trois roses de gu.; aux 2 et 3 d'or à un demi-vol de sa. Le cimier comme ci-dessus, sauf que les cornes sont d'arg., au lieu d'or.

Hauser — *Allem.* D'or à une maisonnette carrée au nat., essorée de gu., posée sur un tertre de sin. Cq. cour. C.: un moulin à vent en forme de maisonnette carrée, essorée de gu., les ailes d'arg. L. d'or et de sa.

Hauser — *Vienne.* De sa. à une maison d'arg., essorée de gu., posée sur une terrasse de sin. C.: un vol, coupé de sa. sur arg. L. d'arg. et de sa.

Hauser — *Carinthie.* D'arg. à un sanglier naiss. de sa. C.: le sanglier, iss., le dos orné de quatre pl. d'aut. d'arg.

Hauser — *Styrie. Armes anc.:* Fascé d'arg. et de sa. de quatre pièces; au chef de gu. — *Ou:* Parti d'arg. et de gu.; au chef de sa. C.: un buste d'homme, hab. de sa., coiffé d'un bonnet de gu. retr. d'arg. sommé d'une pl. d'aut. de gu. L. d'arg. et de sa.

Hauser — *Styrie.* Coupé: au 1 d'or à l'aigle de sa.; au 2 de gu. à une maisonnette carrée d'arg., posée sur une terrasse de sin. Cq. cour. C.: l'aigle. L.: à dextre d'or et de sa., à sen. d'arg. et de gu.

Hauser — *Aut.* (Barons, 21 sept. 1850.) D'azur à une double fleur-de-lis d'arg. Cq. cour. C.: deux bras arm., tenant chacun une épée, passées en saut., le tout au nat. S.: deux ours reg. au nat. D.: TREUE UND EHRE.

Hauser — *Bâle.* D'arg. à un rosier de sin sur un tertre du même, fleuri de trois pièces de gu. Cq. cour. C.: un coeur de gu., entre un vol du même. L. d'arg. et de gu.

Hauser — *St.-Gall.* De gu. à un croiss. figuré et tourné d'arg. C.: le croiss.

Hauser de Weissenstein — *Allem.* Ec.: aux 1 et 4 d'or à l'aigle de sa., cour. d'or, celle du 1 cour.; aux 2 et 3 parti d'arg. et de gu., à deux fleurs-de-lis de l'un à l'autre. Deux cq. cour. C.: 1° l'aigle du 1; l. d'or et de sa.; 2° un vol, d'arg. et de gu., chaque aile ch. d'une fleur-de-lis de l'un à l'autre; l. d'or et de gu.

Hauslaghers — *Flandre.* De sa. au chev. d'or.

Hausknecht — *St.-Gall.* D'azur à une maison d'arg. à façade pointue, sur un tertre de trois coupeaux de sin. C.: un homme iss., hab. d'azur, rebr. d'arg., au rabat du même, la main sen. appuyée sur sa hanche, et tenant de sa main dextre deux clés adossées d'arg., les pannetons en bas.

Hauslab — *Styrie* (Conc. d'arm., 7 nov. 1446 et 10 mars 1622; an., 7 juillet 1744 et 19 juillet 1804.) Ec.: aux 1 et 4 de sa. à trois pains ronds au nat.; le champ chapé d'or; aux 2 et 3 d'azur à une maison au nat., essorée de gu., posée sur une terrasse de sin. Cq. cour. C.: un homme iss., hab. d'un parti de sa. et d'or, aux manches de l'un à l'autre, contre-rebrassé de l'un à l'autre, tenant de sa main dextre levée un pain au nat. L.: à dextre d'or et de sa., à sen. d'arg. et de gu.

Hauslelb — *Ratisbonne.* De gu. à la bande d'or, ch. de trois pains ronds au nat. Cq. cour. C.: un vol à l'antique, aux armes de l'écu.

Häusler — *Aut.* Parti: au 1 de gu. plein; au 2 d'arg. à la fasce de sa.

Häusler de Rosenhaus — *Bav.* (Nob. du St.-Empire, 13 mai 1779.) Coupé: au 1 d'or chapé-ployé d'azur; à trois roses à quatre feuilles, de l'un à l'autre, 2 et 1; au 2 de gu. à un lévrier courant d'arg., coll. de sa., bordé et bouclé d'or. Cq. cour. C.: le lévrier, iss., supp. de ses pattes une rose à quatre feuilles d'azur. L.: à dextre d'or et d'azur, à sen. d'arg. et de gu.

Hausleutner — *Allem.* D'azur à un griffon d'or, soutenu d'un tertre d'arg.; le champ chapé-ployé de gu., à deux étoiles d'arg. C.: le griffon, iss., supp. de sa patte dextre une étoile d'arg. L.: à dextre d'or et d'azur, à sen. d'arg. et de gu.

Hausmann — *Prusse* (An., 16 juin 1871.) Parti de gu. et d'arg.; au chev. ployé de l'un en l'autre, acc. de trois roses de l'un à l'autre; au chef d'arg., ch. de la Croix de fer. C.: deux bras, arm. au nat., les mains tenant ensemble une couronne de douze roses alt. de gu. et d'arg. L. d'arg. et de gu.

Hausmann — *Brême, Dan.* (M. ét. le 26 mars 1757.) Ec.: aux 1 et 4 d'or à une maisonnette de gu., sommée de deux girouettes du même, l'une sur le devant et l'autre sur le derrière du toit; au 2 d'azur au lion d'or, cour. du même, tenant de chaque patte un drapeau de gu; au 3 d'arg. à un château de gu. en chef, surmontant trois coeurs de gu., 2 et 1. Cq. cour. C.: un vol d'arg.

Hausmann — *Nuremberg.* D'azur à une maison d'arg., essorée, ouv. et aj. de gu., posée sur une terrasse de sin. C.: un jeune homme iss., hab. d'azur, rebr. d'arg., au rabat du même, la main dextre étendue et supp. la maison de l'écu.

Hausmann — *Tirol* (Conc. d'arm., 1486; nob. du St.-Empire, 20 nov. 1577.) Parti: au 1 coupé de gu. sur arg., à deux croiss. de l'un à l'autre, celui en chef versé; au 2 d'azur à une demi-tour, mouv. du parti, senestrée de son avant-mur crén., le tout d'arg., maçonné de sa., la tour ouv. de sa. Cq. cour. C.: un ange iss., hab. d'arg. au baudrier en saut. d'azur, la tête sommée d'une croisette d'or, les ailes coupées alt. de gu. et d'arg., chaque compartiment ch. d'un croiss.

chevaliers, arm. de toutes pièces, portant un baudrier d'azur, la visière levée, le casque panaché d'arg. et de gu.; tenant chacun une lance de tournoi. **D.:** VITAM IMPENDERE VERO.

Haugwitz de Biskupitz (Barons) — *Aut., Bav.* De gu. à une tête de bélier de sa. Cq. cour. **C.:** un bélier iss. de sa. **L.** de gu. et de sa.

Hauland — *Lorr.* (An., 1736.) D'arg. à trois los. d'azur, ch. chacune d'une croix pattée au pied fiché d'or.

Haule (van der) — *Frise.* D'azur à cinq glands effeuillés d'or, 2, 1 et 2, les queues en bas. **C.:** un arbre de sin.

Haulle — *Norm.* D'arg. au chev. de gu., acc. de trois roses du même.

Haulle (de la) — *Norm.* De sa. à trois fleurs-de-lis d'arg.

Haulle (de la) — *Norm.* D'arg. au chev. d'azur, acc. de trois lions de gu.

Haulleville — *Luxemb., Brab.* (An., 22 juin 1753 barons autrichiens, 21 nov. 1867.) D'azur à deux lions; adossés d'or, tenant chacun de sa patte dextre une épée au nat.; au pal d'herm., br. sur le tout et ch. de deux alérions de sa., cour. d'or. Cq. cour. **C.:** un lion iss. d'or, tenant de ses pattes une épée d'arg., garnie d'or, en pal; entre un vol, à dextre d'azur, à sen. coupé de sa. sur arg. **L.:** à dextre d'or et d'azur, à sen. d'arg. et de sa. **S.:** deux lions de gu., lamp. d'azur, les oreilles du même émail; tenant chacun une bannière, celle à dextre aux armes de l'écu et celle à sen. de gu. ch. d'une croix de Lorraine d'arg. **D.:** SERVIRE DEO REGNARE EST.

Hault — *Allem.* D'azur à trois pattes d'aigle d'or, posées en fasces, l'une sur l'autre, les ongles à dextre. Cq. cour. **C.:** une patte d'aigle d'or, en pal, les ongles en bas; entre un vol, coupé ait. d'azur et d'or.

Hault (de) — *Brab.* D'azur à trois dextrochères de carn., l'un sur l'autre, les mains appaumées. Cq. cour. **C.:** une botte de sa., éperonnée d'or, entre un vol d'arg., les plumes ext. d'azur. **L.** d'arg. et d'azur.

Hault (de la) — *Brab.* (An., 1659.) D'or à huit mouch. d'herm. de sa., rangées en orle.

Hault marquis **de Lassus** — *Champ., Lorr.* Coupé: au 1 d'azur à un roitelet d'or, volant vers un soleil du même, mouv. du canton dextre du chef; au 2 d'arg. à une aigle de profil de sa., le vol levé. **S.:** deux licornes. **D.:** NUL BIEN SANS PEINE.

Haultbois — *France.* D'azur à trois étoiles (8) d'or; au chef d'herm.

Haultepenne — *P. de Namur* (Barons. M. ét. le 7 avril 1841.) D'arg. semé de fleurs-de-lis de gu. **S.:** deux lions reg. d'or, arm. et lamp. de gu., tenant chacun une bannière, celle à dextre d'or au gonfanon de gu., le bord supérieur orné de trois annelets (*Dammartin*), celle à sen. aux armes de l'écu.

Haulvariet — *Tournaisis.* D'azur au chev. d'arg., acc. de trois étoiles d'or.

Haumüller zu Mühlenthal — *Bav.* (Nob. du St.-Empire, 1 sept. 1699; barons, 10 mai 1731.) Ec.: aux 1 et 4 de gu. au lion d'or; aux 2 et 3 d'or à l'aigle de sa. Sur le tout d'azur à la bande ondée d'arg. Trois cq. cour. **C.:** 1° une aigle de sa., cour. d'or, ch. sur sa poitrine d'un soleil du même; 2° un lion d'or, cour. du même; 3° un bras arm., brandissant un sabre, le tout au nat.; entre un vol de sa. **L.** d'azur, de gu. et d'or. **S.:** deux griffons d'or, cour. du même.

Haun ou **Hune** — *Silésie.* D'or à un bélier pass. de sa., langué de gu. **C.:** le bélier pass.

Haunalter (Edle **von**) — *Aut.* (An., 15 oct. 1796.) Ec. en saut. d'or et de sa., coupé de l'un en l'autre; au saut. échiq. d'azur et d'arg., br. sur le tout. **C.:** quatre pl. d'aut.: de sa., d'or, d'azur et d'arg. **L.:** à dextre d'or et de sa., à sen. d'arg. et d'azur.

Haunold — *Franconie.* D'azur à deux chev. alésés et entrelacés d'or, l'un renv. **C.:** les meubles de l'écu, entre deux prob. d'azur, ornées chacune dans son embouchure d'une étoile d'or.

Haunold — *Nördlingen* (*Bav.*) Tranché de sa. sur or; au griffon de l'un en l'autre, tenant dans ses pattes un livre. **C.:** le griffon, iss., tranché de sa. sur or, tenant le livre.

Haunold de Marwang — *Bav.* (M. ét.) Parti: au 1 d'arg. à un coq d'or, les ailes et la queue de sa.; au 2 de sa. au pal d'arg. Cq. cour. **C.:** deux prob., d'arg. et de sa., ornées chacune à l'ext. de trois étoiles d'or. **L.:** à dextre d'or et de sa., à sen. d'arg. et de sa.

Haunoldt — *Silésie.* Echiq. d'arg. et d'azur; à la bande de gu., br. sur le tout. Cq. cour. **C.:** un avant-bras, posé en pal, paré de gu., rebr. d'or, la main de carn. brandissant un sabre; entre un vol, l'aile dextre tiercée en barre d'arg., de gu. et d'azur, l'aile sen. tiercée en bande d'azur, de gu. et d'arg. **L.:** à dextre d'arg. et d'azur, à sen. d'arg. et de gu.

Haunoldt — *Allem.* Coupé: au 1 bandé d'or et d'azur; au 2 d'or à une tête de More, tort. d'arg., posée de face. Cq. cour. **C.:** un More iss., tort. d'arg., revêtu d'un manteau d'or, et tenant une flèche, la pointe en bas. **L.:** à dextre d'or et d'azur, à sen. d'or et de sa.

Haunolt de Haunoltseck — *Aut.* Tranché: au 1 de sa. à une panthère ramp. au nat.; au 2 losangé en bande d'arg. et de gu. Cq. cour. **C.:** la panthère, iss.; entre deux pennons triangulaires, celui à dextre d'or à deux fasces de sa., celui à sen. losangé d'arg. et de gu.

Haunolt, v. Haynolt.

Haunsperg — *Bav.* (Chevaliers, 1616.) Ec.: aux 1 et 4 de sa. au pal d'or (*von der Alm*); aux 2 et 3 de gu. à la fasce brét. et c.-brét. d'arg. (*Herzhausen*). Sur le tout de sa. à deux bâtons entaillés d'arg., posés en chev. renv. (*Haunsperg*). Deux cq., le 1 cour. **C.:** 1° les meubles du surtout, sommés chacun d'une touffe de plumes de coq de sa.; **L.** d'arg. et de sa.; 2° un bonnet de gu., retr. d'arg., sommé de deux prob. de gu., ch. chacune d'une fasce d'arg.; **L.** d'arg. et de gu. — (Barons du St.-Empire, 1636.) Les armes précédentes. Trois cq. cour. **C.:** 1° un vol aux armes du 1; 2° et 3° les cimiers anciens. **L.:** à dextre d'or et de sa., à sen. d'arg. et de gu. — (Comtes, 1 nov. 1654. M. ét. le 9 janv. 1794.) Ec.: au 1 de sa. à deux bâtons entaillés d'arg., posés en chev. renv. (*Haunsperg*); au 2 de sa. à une plante de fougère, posée sur un tertre d'arg. (*Waltmannstorff*); au 3 de sa. au pal d'or (*von der Alm*); au 4 de gu. à la fasce brét. et c.-brét. d'arg. (*Herzhausen*). Trois cq. cour. **C.:** 1° les meubles du 1, sommés de touffes de plumes de coq de sa.; 2° un chapeau piramidal d'or, retr. du même, sommé de plumes de coq de sa.; entre un vol de sa., chaque aile ch. d'un pal d'or; 3° un bonnet de gu., retr. d'arg., sommé de deux prob. de gu., ch. chacune d'une fasce d'arg. **L.:** à dextre d'or et de sa., à sen. d'arg. et de gu.

Haustal — *Lithuanie.* Les armes de **Radera.**

Hauport — *Brab.* Fascé d'arg. et de gu. **C.:** cinq branches de rosier d'arg., fleuries chacune d'une rose de gu.

Haupt (von) — *Hesse* (An., 20 nov. 1841.) D'or à une tête de More, ornée de pendants d'oreille d'arg. et d'un collier de perles du même. Cq. cour. **C.:** un vol de sa., chaque aile ch. de deux fasces d'or.

Haupt (von) — *Silésie* (Chevaliers en *Bohême*, 24 mars 1693.) Parti: au 1 de gu. à une tête et col d'aigle de sa., bq. d'or; au 2 d'azur à un faisceau de trois flèches d'arg. Cq. cour. **C.:** le meuble du 1. **L.:** à dextre d'or et de sa., à sen. d'arg. et d'azur.

Haupt (von) — *Bav.* (Nob. du St.-Empire, 22 juin 1774.) D'azur à un Chinois, hab. du costume national d'or, coiffé d'un chapeau chinois du même, ceint de gu., le bras dextre levé, les mains coupées; l'écu bordé d'or. Deux cq. cour. **C.:** 1° le Chinois, entre deux prob. d'azur; **L.** d'or et d'azur; 2° une tête et col de cygne d'arg., cour. d'or, le dos du col orné d'une pomme de grenade de gu.; **L.** d'arg. et de sa.

Haupt (zum) — *Bâle.* Coupé: au 1 de sa. à une étoile d'or; au 2 d'or à un annelet de sa. **C.:** une proboscide coupée d'or sur sa., ornée le long du dos d'une crête d'arg., chaque angle orné de plumes de coq de sa.

Haupt chevaliers **de Schoenrenheim** — *Transylvanie* (Nob. de *Hongrie*, 3 mai 1872; chevaliers autrichiens, 19 sept. 1875.) Parti d'azur et de gu.; à un cerf élancé au nat., ramé d'or, br. sur le parti, soutenu d'un tertre de trois coupeaux d'arg. Deux cq. cour. **C.:** 1° le cerf, iss.; **L.** d'or et d'azur; 2° un lion iss. d'or; **L.** d'arg. et de gu.

Haupt (von) de Seegenfeld — *Prusse.* D'azur à un buste d'homme, portant une moustache noire, hab. de gu. au rabat d'arg., coiffé d'un turban d'arg. enroulé autour d'un chapeau de gu. **C.:** le meuble de l'écu; entre deux prob., coupées ait. de gu. et d'arg. **L.** d'arg. et de gu.

Haupt (von) de Weissagk — *Brandebourg.* D'azur à un Chinois, hab. du costume national d'or, coiffé d'un chapeau chinois du même, ceint de gu., le bras dextre levé, les mains coupées. Cq. cour. **C.:** le Chinois, entre deux prob. d'azur. **L.** d'or et d'azur.

Häuptlein — *Rothenburg, Augsbourg.* D'azur à un sauvage de carn., ceint et cour. de lierre, tenant un arbre arr. de sin. **C.:** le sauvage, entre un vol d'azur. **L.** d'arg. et d'azur.

Hauptli — *St.-Gall.* D'or à une tête de More, posée de front, tort. d'arg., les épaules hab. du même, soutenue d'un tertre de trois coupeaux de sin. **C.:** les meubles de l'écu. **L.** d'or et de sa.

Digitized by Google

Hauptvogel — *Allem.* Ec.: aux 1 et 4 d'or à l'aigle de sa., celle du 1 cont.; aux 2 et 3 d'azur à une étoile d'or. Cq. cour. C.: l'aigle du 4; entre un vol coupé, à dextre d'or sur sa., à sen. d'azur sur or. L. conformes aux émaux du vol.

Haus — *Alsace.* D'arg. à la fasce de sa. Cq. cour. C.: un panache de plumes en forme de pomme de pin, aux armes de l'écu.

Haus — *Brunswick* (M. ét. le 18 sept. 1675.) D'arg. à un chicot de gu.

Haus — *Westphalie.* De gu. à la fasce d'arg.; à trois cotices du même, br. sur le tout. C.: un chapeau pyramidal de gu., retr. d'arg., sommé de trois (*ou* de cinq) pl. d'aut., alt. de gu. et d'arg. (*Autre cimier:* une boule d'arg., sommée d'un panache de sa.)

Hauschild — *Westphalie.* D'arg. à trois chev. de sa. Cq. cour. C.: un coq d'arg., tenant au bec un crampon de sa.; entre deux cornes de buffle, de sa. et d'arg. (*Arm. v. G.*)

Hauschild — *Bâle.* Ec.: aux 1 et 4 de gu. à une roue d'or; au 2 d'azur à un senestrochère, paré d'or, rebr. de gu., tenant un sabre, et iss. d'une nuée d'arg., mouv. du flanc; au 3 de gu. à un bouclier ovale d'or, posé en bande. C.: le bras, mouv. du bri. L.: à dextre d'or et de gu., à sen. d'or et d'azur.

Hausdorff — *Silésie* (Conc. d'arm., 9 août 1607.) Parti: au 1 d'azur à une maison d'arg., essorée de gu., posée sur un monticule de sin.; au 2 coupé: *a.* d'or à deux roses d'azur, rangées en barre; *b.* fascé d'azur et d'or, de quatre pièces. C.: les meubles du 1; entre un vol d'azur, l'aile dextre ch. de deux bandes d'or et l'aile sen. de deux barres du même. L. d'or et d'azur.

Hausock — *Bav.* (M. ét.) Parti-émanché de deux pièces et une demie de sa. et d'arg. C.: un buste d'homme, hab. de sa., entre un vol aux armes de l'écu.

Hausen (Barons) — *Alsace, Lorr.* D'azur à trois faucilles d'arg., emm. d'or. C.: deux prob., d'arg. et d'azur.

Hausen — *Lorr.* (An., 1722.) D'azur à une ancre d'arg., accostée de deux étoiles du même.

Hausen — *P. de Juliers.* De gu. à une fleur-de-lis d'arg. C.: un vol d'arg.

Hausen — *Saxe.* De sin. au lion d'or, cour. de gu. Cq. cour. C.: le lion.

Hausen (Barons) — *Saxe.* D'azur à trois serpettes d'arg., emm. d'or. Cq. cour. C.: un jeune homme iss., hab. de gu. à cinq boutons d'or, rebr. d'arg., au rabat du même, coiffé d'une toque de sa., retr. d'arg., sommée à sen. de cinq plumes de coq du même, tenant de sa main dextre une serpette d'or.

Hausen — *Souabe.* D'azur à un lévrier ramp. d'or. C.: le levrier, iss.

Hausen — *Souabe, Prusse* (M. ét.) D'arg. à un bélier ramp. de sa., accorné d'or. C.: le bélier, iss. [Comp. **Hausen-Aubier.**]

Hausen (Barons) — *Nassau, Saxe, Lorr.* D'azur à trois faucilles d'arg., emm. d'or, le tranchant denteié. Cq. cour. C.: un chevalier iss., le casque panaché de cinq plumes de coq d'arg., la main dextre étendue et tenant une faucille de l'écu. L. d'or et d'azur.

Hausen — *Rothenburg* (*Bav.*) Fascé contre-fascé d'arg. et de sa. de trois pièces. C.: deux prob., d'arg. et de sa., ch. chacune d'une fasce de l'un à l'autre.

Hausen — *Tirol.* D'azur au pal d'or, ch. d'un fuseau de sa. ayant en haut un fer de flèche et en bas un annelet. C.: un vol, aux armes de l'écu.

Hausen-Aubier — *Prusse* (Barons, 31 déc. 1814.) Ec.: aux 1 et 4 d'arg. à un bélier ramp. de sa. (*Hausen*); aux 2 et 3 d'or au chev. de gu., acc. en chef de deux étoiles d'azur et en p. d'un croiss. figuré du même (*Aubier*). L'écu bordé d'or. Deux cq., le 2 cour. C.: 1° le bélier, iss.; L. d'arg. et de sa.; 2° une bannière d'azur, ch. d'une croix d'arg., flottant à sen.; L. d'or et de gu. [Comp. **Knobloch** barons **de Hausen-Aubier.**]

Hausen (von) und Gleichendorf — Grand-duché de *Hesse* (Rec. du titre de baron, 11 mai 1818.) Tranché, d'or à un demi-vol de sa., posé en bande, le dossier en bas, sur azur à trois roses d'arg., bout. d'or, rangées en bande; à la bande d'arg., br. sur le tranché. Cq. cour. C.: un demi-vol de sa., posé en pal, entre deux cornes de buffle d'or, réunies au moyen d'un ruban d'azur. L. d'or et d'azur. S.: deux lions reg. d'or, cour. du même. — *Ou:* Ec.: aux 1 et 4 de sin. à la bande d'arg., ch. de trois roses de gu.; aux 2 et 3 d'or à un demi-vol de sa. Le cimier comme ci-dessus, sauf que les cornes sont d'arg., au lieu d'or.

Hauser — *Allem.* D'or à une maisonnette carrée au nat., essorée de gu., posée sur un tertre de sin. Cq. cour. C.: un moulin à vent en forme de maisonnette carrée, essorée de gu., les ailes d'arg. L. d'or et de sa.

Hauser — *Vienne.* De sa. à une maison d'arg., essorée de gu., posée sur une terrasse de sin. C.: un vol, coupé de sa. sur arg. L. d'arg. et de sa.

Hauser — *Carinthie.* D'arg. à un sanglier naiss. de sa. C.: le sanglier, iss., le dos orné de quatre pl. d'aut. d'arg.

Hauser — *Styrie. Armes anc.:* Fascé d'arg. et de sa. de quatre pièces; au chef de gu. — *Ou:* Parti d'arg. et de gu.; au chef de sa. C.: un buste d'homme, hab. de sa., coiffé d'un bonnet de gu. retr. d'arg. sommé d'une pl. d'aut. de gu. L. d'arg. et de sa.

Hauser — *Styrie.* Coupé: au 1 d'or à l'aigle de sa.; au 2 de gu. à une maisonnette carrée d'arg., posée sur une terrasse de sin. Cq. cour. C.: l'aigle. L.: à dextre d'or et de sa., à sen. d'arg. et de gu.

Hauser — *Aut.* (Barons, 21 sept. 1850.) D'azur à une double fleur-de-lis d'arg. Cq. cour. C.: deux bras arm., tenant chacun une épée, passées en saut., le tout au nat. S.: deux ours reg. au nat. D.: TREUE UND EHRE.

Hauser — *Bâle.* D'arg. à un rosier de sin sur un tertre du même, fleuri de trois pièces de gu. Cq. cour. C.: un coeur de gu., entre un vol du même. L. d'arg. et de gu.

Hauser — *St.-Gall.* De gu. à un croiss. figuré et tourné d'arg. C.: le croiss.

Hauser de Weissenstein — *Allem.* Ec.: aux 1 et 4 d'or à l'aigle de sa., cour. d'or, celle du 1 cour.; aux 2 et 3 parti d'arg. et de gu., à deux fleurs-de-lis de l'un à l'autre. Deux cq. cour. C.: 1° l'aigle du 1; L. d'or et de sa.; 2° un vol, d'arg. et de gu., chaque aile ch. d'une fleur-de-lis de l'un à l'autre; L. d'or et de gu.

Hauslaghers — *Flandre.* De sa. au chev. d'or.

Hausknecht — *St.-Gall.* D'azur à une maison d'arg. à façade pointue, sur un tertre de trois coupeaux de sin. C.: un homme iss., hab. d'azur, rebr. d'arg., au rabat du même, la main sen. appuyée sur sa hanche, et tenant de sa main dextre deux clés adossées d'arg., les pannetons en bas.

Hauslab — *Styrie* (Conc. d'arm., 7 nov. 1446 et 10 mars 1622; an., 7 juillet 1744 et 19 juillet 1804.) Ec.: aux 1 et 4 de sa. à trois pains ronds au nat.; le champ chapé d'or; aux 2 et 3 d'azur à une maison au nat., essorée de gu., posée sur une terrasse de sin. Cq. cour. C.: un homme iss., hab. d'un parti de sa. et d'or, aux manches de l'un à l'autre, contre-rebrassé de l'un à l'autre, tenant de sa main dextre levée un pain au nat. L.: à dextre d'or et de sa., à sen. d'arg. et de gu.

Hauslelb — *Ratisbonne.* De gu. à la bande d'or, ch. de trois pains ronds au nat. Cq. cour. C.: un vol à l'antique, aux armes de l'écu.

Häusler — *Aut.* Parti: au 1 de gu. plein; au 2 d'arg. à la fasce de sa.

Häusler de Rosenbaus — *Bav.* (Nob. du St.-Empire, 13 mai 1779.) Coupé: au 1 d'or chapé-ployé d'azur; à trois roses à quatre feuilles, de l'un à l'autre, 2 et 1; au 2 de gu. à un lévrier courant d'arg., coll. de sa., bordé et bouclé d'or. Cq. cour. C.: le lévrier, iss., supp. de ses pattes une rose à quatre feuilles d'azur. L.: à dextre d'or et d'azur, à sen. d'arg. et de gu.

Hauslentner — *Allem.* D'azur à un griffon d'or, soutenu d'un tertre d'arg.; le champ chapé-ployé de gu., à deux étoiles d'arg. C.: le griffon, iss., supp. de sa patte dextre une étoile d'arg. L.: à dextre d'or et d'azur, à sen. d'arg. et de gu.

Hausmann — *Prusse* (An., 16 juin 1871.) Parti de gu. et d'arg.; au chev. ployé de l'un en l'autre, acc. de trois roses de l'un à l'autre; au chef d'arg., ch. de la Croix de fer. C.: deux bras, arm. au nat., les mains tenant ensemble une couronne de douze roses alt. de gu. et d'arg. L. d'arg. et de gu.

Hausmann — *Brême, Dan.* (M. ét. le 26 mars 1757.) Ec.: aux 1 et 4 d'or à une maisonnette de gu., sommée de deux girouettes du même, l'une sur le devant et l'autre sur le derrière du toit; au 2 d'azur au lion d'or, cour. du même, tenant de chaque patte un drapeau de gu; au 3 d'arg. à un château de gu. en chef, surmontant trois coeurs de gu., 2 et 1. Cq. cour. C.: un vol d'arg.

Hausmann — *Nuremberg.* D'azur à une maison d'arg., essorée, ouv. et aj. de gu., posée sur une terrasse de sin. C.: un jeune homme iss., hab. d'azur, rebr. d'arg., au rabat du même, la main dextre étendue et supp. la maison de l'écu.

Hausmann — *Tirol* (Conc. d'arm., 1486; nob. du St.-Empire, 20 nov. 1577.) Parti: au 1 coupé de gu. sur arg., à deux croiss. de l'un à l'autre, celui en chef versé; au 2 d'azur à une demi-tour, mouv. du parti, senestrée de son avant-mur crén., le tout d'arg., maçonné de sa., la tour ouv. de sa. Cq. cour. C.: un ange iss., hab. d'arg. au baudrier en saut. d'azur, la tête sommée d'une croisette d'or, les ailes coupées alt. de gu. et d'arg., chaque compartiment ch. d'un croiss.

Digitized by Google

de l'un à l'autre, les croissants versés. **L.** d'arg. et de gu.

Hausmann de Hall — *Tirol.* Bandé d'arg. et de gu. de quatre pièces; à un chef de gu. et une champagne d'arg.

Hausmann de Namedy (Barons) — *Westphalie* (M. ét. vers 1670.) Coupé d'arg. sur sa.; à une écarboucle fleurdelisée d'or, ch. en coeur d'un petit écusson d'arg. et br. sur le coupé. **C.**: une tête et col de chien de sa., coll. d'or; entre un vol, aux armes de l'écu.

Hausmann zu Simleuthen — *Bav.* (An., 19 mars 1819.) D'azur à une porte crén., les battants ouv. d'arg.; cette porte sommée d'un château d'arg., essoré de gu. et flanqué de deux tourelles crén. d'arg.; sur le seuil de la porte se montre un chevalier pass., de profil, sur une terrasse de sin., la visière levée, le casque panaché d'arg. et d'azur; le baudrier d'azur soutenant une épée engainée; tenant de sa main dextre une pique en bande et de sa sen. un bouclier d'arg. ch. d'une maison au nat. Cq. cour. **C.**: le chevalier, iss. et posé de face, tenant de sa main dextre étendue la pique en pal, la sen. (sans bouclier) appuyée sur sa hanche; entre un vol de sa. **L.** d'arg. et d'azur.

Hausmann zu Stetten barons **zum Stein-unter-Lebenberg, Lanegg und Greiffenegg** — *Tirol* (Barons du St.-Empire, 12 nov. 1675.) Ec.: aux 1 et 4 coupé d'arg. sur gu., à deux croiss. versés de l'un à l'autre; aux 2 et 3 d'azur au pal d'arg. Sur le tout parti d'or et de gu., à deux lions affr. de l'un à l'autre, supp. ensemble de leurs pattes un chapiteau de colonne d'or. Trois cq. cour. **C.**: 1° un demi-vol cont. aux armes du 2; **L.** d'arg. et d'azur; 2° les meubles du surtout; **L.** d'or et de gu.; 3° un demi-vol aux armes du 1; **L.** d'arg. et de gu.

Hausmanstetter (Chevaliers) — *Aut.* Coupé d'or sur sa.; à trois roses de gu., tigées et feuillées de sin., br. sur le coupé et posées sur les trois coupeaux d'un tertre d'or. Cq. cour. **C.**: un demi-vol, aux armes de l'écu. **L.** d'or et de sa.

Hausner — *Franconie.* D'azur à une biche pass. d'or. **C.**: la biche, iss.

Hausner — *Souabe.* Tranché d'azur sur or. **C.**: deux prob., coupées alt. d'or et d'azur.

Hausner — *Styrie.* Tiercé en bande: au 1 taillé d'or sur sa., à deux fleurs-de-lis de l'un à l'autre, posées en barres; au 2 d'arg. à un poisson nageant au nat., posé en bande; au 3 taillé d'or sur sa., à une fleur-de lis, posée en barre, de l'un en l'autre. Cq. cour. **C.**: un vol à l'antique, aux armes de l'écu. **L.** d'or et de sa.

Hausner de Treusa — *Bav.* (M. ét.) D'or à un bélier ramp. de gu. Cq. cour. **C.**: le bélier, iss.

Haussart — *Flandre.* D'arg. à la fasce d'azur, ch. de trois étoiles du champ, acc. en chef à dextre d'une croisette de gu. et en p. de trois coquilles d'azur, 2 et 1. **C.**: une étoile d'arg.

Hausse (de la) — *Lorr.* Coupé: au 1 de gu. à une fleur-de-lis d'or; au 2 d'arg. à deux étoiles d'azur.

Hausse (de la) — *Bav.* (Rec. de nob., 28 déc. 1822.) D'arg. à une maisonnette d'arg., ouv. et aj. de sa., essorée de gu., soutenue d'une champagne de sin.; le champ chapé-ployé, à dextre de sin. à une étoile d'or, à sen. d'azur à une étoile d'or. **C.**: trois pl. d'aut.: d'azur, d'arg. et de sin. **L.**: à dextre d'arg. et d'azur, à sen. d'arg. et de sin. **D.**: SPES CONSTANTER.

Hausser — *Nuremberg.* Parti: au 1 reparti de gu. et d'arg., à trois los. accolées de l'un en l'autre; au 2 de gu. à une épée d'arg., en bande. **C.**: l'épée, en pal; entre deux prob. coupées, à dextre d'arg. sur gu., à sen. d'azur sur arg. **L.** d'arg. et de gu.

Hausser — *Aut.* D'azur à un lion cont. d'or et un bouc ramp. du même, affr., soutenus d'un tertre d'arg., et tenant chacun une hallebarde, passées en saut. **C.**: un lion d'or, assis de front, tenant de sa patte dextre une hallebarde et de sa sen. un croc. **L.** d'or et d'azur.

Hausser — *Allem.* De gu. à trois têtes et cols de licorne d'arg. Cq. cour. **C.**: un buste de femme, hab. d'un écartelé d'arg. et de gu., cour. de feuillage; entre deux prob., coupées alt. d'arg. et de gu.

Hausser (Chevaliers) — *Allem.* D'azur à la bande d'arg., acc. en chef d'une étoile d'or et en p. d'un cygne d'arg., posé sur un tertre d'or. Deux cq. cour. **C.**: 1° une tête et col de cygne cont. d'arg.; **L.** d'arg. et d'azur; 2° une étoile d'or, entre deux prob. d'arg.; **L.** d'or et d'azur.

Haussez (Barons d') — *Norm.* Coupé: au 1 d'azur à trois merlettes d'arg., rangées en fasce; au 2 d'arg. au pal de gu., le côté sen. dentelé en feuille de scie.

Häussler — *Saxe.* D'azur à deux maisons d'arg., essorées de gu., posées sur une terrasse de sin.; à la champagne échiq. de gu. et d'arg. **C.**: la maison de l'écu; entre un vol, d'azur et de gu.

Haussonville, v. **Clairon** comtes **d'Haussonville, et Saffres d'Haussonville.**

Haussoye (de la) — *Art.* Ec.: aux 1 et 4 d'or à la croix ancrée de gu.; aux 2 et 3 d'arg. au lion de sa., arm. et lamp. de gu.

Haussy — *Douai* (An., mai 1500.) De gu. au lion d'or, arm. et lamp. d'azur. *Cri*: HAUSSY! **D.**: POUR L'HONNEUR.

Haust d'Ulmen — *Westphalie.* Losangé en bande de sa. et d'or (quelquefois au lambel de gu. en chef). **C.**: un chapeau de sa., retr. d'un losangé de l'écu, et sommé d'un vol-banneret d'arg

Hausted lord **Hausted** — *Angl.* (M. ét.) De gu; au chef palé d'or et d'azur.

Hauswelder — *Silésie.* Coupé: au 1 d'arg. à un croiss. de sa.; au 2 de sa. à un croiss. d'or, surm. d'une étoile du même. **C.**: les meubles du 2.

Hauswolff (von) — *Finlande* (An., 19 sept. 1742 et 22 nov. 1751.) Parti et tranché, ce qui fait quatre compartiments inégaux: le grand compartiment à dextre d'or ch. d'une grenade de gu., tigée et feuillée de sin., la tige en bas, et le grand compartiment à sen. de gu. ch. d'une ancre d'arg. surm. d'une couronne d'or; les deux petits compartiments échiquetés d'arg. et de sa. **C.**: un arbre de sin., le fût passé dans trois couronnes d'or, l'une sur l'autre.

Haut (du) — *Lorr.* (An., 3 sept. 1551.) D'or à la bande de gu., ch. de trois bes. d'arg. et acc. de deux têtes de lion d'azur.

Hautbois — *Bret.* D'azur à trois écussons d'arg., ch. chacun d'une mouch. d'herm de sa.

Hautbois (du) — *Bret.* D'azur à trois têtes de léopard d'or, allumées et lamp. de gu.

Hautbois (du) de Buzuec — *Bret.* D'or à trois tourt. de gu.

Hautcharmoy, v. **Herault de Hautcharmoy.**

Haute (van den) — *Flandre.* D'or à un arbre terrassé de sin., cant. de quatre fagots au nat. **C.**: une religieuse, hab. d'arg., coiffée d'un capuchon de sa., tenant de ses mains un rosaire.

Hauteclaire — *Limousin.* D'azur à une tour d'arg., coulissée du même.

Hautecloque — *Art.* (Chevaliers, déc. 1732; barons, 14 mai 1822; comte romain, 11 mai 1857.) D'arg. à la croix de gu., ch. de cinq coquilles d'or. **C.**: un sauvage iss. *Cri*: ST.-POL! **T.**: deux sauvages. **D.**: ON ENTEND LOING HAULTE CLOCQUE.

Hautecloque — *Norm.* D'azur au chev. d'or, acc. de trois cloches d'arg.

Hautefaye (d') — *Périgord.* D'arg. au lion léopardé de sa., cour. de gu.

Hautefeuille (Marquis d'), v. **Texier marquis d'Hautefeuille.**

Hautefort — *Périgord, Prov., Norm.* (Marquis, août 1614.) D'or à trois forces de sa., les pointes en haut. **T.**: deux anges. *Cri*: ALTUS ET FORTIS. **D.**: FORCE NE PEUT VAINCRE PEINE.

Hautefort barons de **Marquessac** — *Périgord.* Les armes précédentes.

Hautefort de Surville — *Périgord.* Ec.: aux 1 et 4 les armes précédentes; aux 2 et 3 de gu. à un chien courant d'arg.

Hautefort, v. **Autefort.**

Hautemer duc **de Grancey** — *Paris* (Duc et pair, 1611. M. ét. en 1613.) Ec.: au 1 d'or à trois fasces ondées d'azur (*Hautemer*); au 2 d'or à la bande vivrée d'azur (*la Baume Montrevel*); au 3 de gu. à trois bandes d'arg. (*Montlandrin*); au 4 de gu. semé de bill. d'or; au lion du même, br. sur le tout (*Châteauvillain*).

Hautepierre (de la), v. **de la Pierre.**

Hauterive — *Hainaut.* D'or à la fasce d'azur.

Hauterive (Comtes d'), v. **Blanc de Lanautte.**

Hauteville — *Prusse.* Coupé: au 1 parti: *a.* d'arg. à un château de trois tours de gu., couvertes de toits pointus d'azur, girouettées d'or, posé sur une terrasse de sin.; *b.* d'azur à un dextrochère, arm. au nat., la main de carn. tenant une épée d'arg., garnie d'or; au 2 de gu. à une coquille d'arg.

Hauteville-Jacquemin — *Savoie, Genève, Silésie.* De gu. à une coquille d'arg.

Hauteville, v. **Auteville.**

Hauteville (Comtes d'), v. **de la Michodière** comtes **d'Hauteville.**

Hautier de Villemontée, v. **Autier de Villemontée.**

Hautin — *Bourg.* D'arg. chapé de pourpre.

Hautmann — *Bav.* (Chevaliers du St.-Empire, 25 sept. 1790.) De gu. à trois épées d'arg., garnies d'or,

Digitized by Google

les pointes en bas, deux en saut., la troisième en pal; à la filière d'or. Sur le tout éc. en saut. d'azur et d'or. Cq. cour. C.: un vol coupé, à dextre d'azur sur or, à sen. d'or sur gu. L. conformes aux émaux du vol.

Hautois de Bresne — *Silésie* (Comtes du St.-Empire, 23 mars 1707.) Parti d'arg. et de sa.; à l'aigle ép. de l'un en l'autre. Cq. cour. C.: un bras, arm. au nat., brandissant une épée d'arg., garnie d'or [V. **Browne-Camus.**]

Hautot — *Norm.* D'or à sept pourceaux de sa.

Hautot ou Hottot — *France.* D'arg. à la fasce d'azur, acc. de quatre aigles de sa., 2 en chef et 2 en p.

Hautoy (du) — *Luxemb., Lorr.* D'arg. au lion de gu. C.: le lion, iss.

Hautoy (du) — *Silésie* (Comtes en *Bohème*, 23 mars 1707.) D'arg. au lion de gu., arm., lamp. et cour. d'or. C.: une tour iss., supp. une sirène, tenant de chaque main un miroir carré.

Hautpert — *Tournaisis.* Fascé d'arg. et de gu. C.: cinq roses de gu., tigées et feuillées de sin.

Hautpoul — *Lang.* (Marquis, mai 1734.) D'or à deux fasces de gu., acc. de six cogs de sa., crêtés, bq. et barbés de gu., 3, 2 et 1. S.: deux lévriers reg. au nat., coll. d'or.

Hautsch — *Nuremberg.* De gu. à une hure de sanglier au nat. C.: la hure, le boutoir en haut. L. d'arg. et de gu.

Hautteville — *Lorr.* (An., 25 nov. 1721.) D'or à un mont de gu., sommé de trois tours de sa., les créneaux d'arg.

Hautvillar (du) — *Lang.* D'azur à trois rocs d'arg.; au chef de gu., ch. d'un lion iss. d'or.

Hautvilliers — *Pic.* Bandé de six pièces; à la bord. de ....

Hautzenberg — *Bav.* (M. ét.) D'arg. à deux croiss. adossés et s'entretouchant de sa. C.: un croiss. montant de sa., chaque corne cour. et sommée de trois pl. d'aut., à dextre une de sa. entre deux d'arg., à sen. une d'arg. entre deux de sa.

Hautzenberger — *Bav.* (Conc. d'arm., 1523.) De sa. à un paysan dans l'action de faucher, hab. d'arg., coiffé d'un chapeau de gu., posé sur un tertre d'or, la faux au nat. Cq. cour. C.: le paysan; entre deux prob., coupées alt. d'or et de sa. L. d'or et de sa. — (Conf. de nob., 6 juin 1658.) Ec.: aux 1 et 4 de sa. à un paysan dans l'action de faucher, posé de front, hab. d'arg., coiffé d'un chapeau d'arg., retr. de gu., posé sur un tertre de sin., la faux d'arg., emm. d'or; aux 2 et 3 coupé d'or sur sa., à la fasce d'arg., ch. d'une rose à quatre feuilles d'or et br. sur le coupé. Deux cq. cour. C.: 1° le paysan du 1, entre deux prob. coupées alt. de sa. et d'or; 2° une femme iss., hab. de sa., au corsage d'or, les manches retr., cour. d'or, sommée de trois pl. d'aut., une de sa. entre deux d'or; la tête entre la couronne et le front entortillée d'un serpent au nat., cour. d'or, langué de gu. L. d'or et de sa.

Hauvel d'Heuderville — *Norm.* D'azur à une colonne d'herm.

Hauwe — *Flandre.* De sa. à trois feuilles de tilleul d'or, les tiges en haut. C.: une feuille de l'écu, entre un vol à l'antique de sa.

Hauwe (van den) — *Flandre.* De gu. au chev. d'arg., acc. de trois têtes de léopard d'or.

Hauwe (van den) — *Flandre.* D'arg. au chev. de sa., acc. de trois trèfles de sin.

Hauwéa, Havéal ou Hawéau — *P. de Liége.* D'arg. à la bande de gu., ch. en haut d'une coquille d'or, posée dans le sens de la bande. *Cri:* HENRICOURT!

Hauweel — *Gand.* De gu. à cinq fusées d'arg., accolées en fasce et touchant les flancs de l'écu (la fusée du milieu ch. souvent d'un lion de sa.) Cq. cour. C.: deux têtes et cols de coq d'herm., crêtées et barbées de gu., accostées. D.: HELP GOD.

Hauweghem (van) — *Flandre.* D'azur à la bande d'arg., acc. de deux étoiles d'or.

Hauweghem (van) — *Flandre.* D'or à la fasce de sa., acc. en chef de deux étoiles (5) de gu. et en p. d'une meriette du sec.

Hauwen — *Amsterdam.* D'arg. à la fasce de gu., acc. en chef d'un trèfle de sin.

Hauzeur — *P. de Liége* (Barons du St.-Empire, 10 sept. 1745.) D'arg. à trois los. d'azur, 2 et 1, acc. en chef d'un lambel de gu. Deux cq. cour. C.: 1° une aigle iss. et cont. de sa., cour. d'or; entre deux prob., coupées alt. de gu. et d'arg.; 2° un vol à l'antique, l'aile de devant coupée d'arg. sur gu., l'arg. ch. d'un lambel de gu., l'aile de derrière coupée de gu. sur arg., l'arg. ch. de trois los. d'azur, 2 et 1. L. d'arg. et d'azur.

Havart — *P. de Liége, Delft.* D'azur à trois faisceaux de trois épis d'or, rangés en fasce, chacun de trois épis. C.: un faisceau d'épis de l'écu.

Havart — *Norm.* D'azur au chev. d'or, surm. d'un croiss. d'arg., et acc. en chef de deux étoiles d'or et en p. d'une hure de sanglier du même.

Havart — *Angl., Maine.* De gu. à la bande d'or, fretlée de sa., acc. de six coquilles d'arg., rangées en orle.

Havart de la Havardière — *Bret.* D'arg. à deux havets (hameçons) de gu., passés en saut.

Havart de la Rozière — *Perche.* D'azur à la fasce d'or.

Havay (de) — *Hainaut.* De gu. au saut. d'or, acc. de trois havets (crochets ou hameçons) du même, 2 en chef et 1 en p.

Have (ten) ou ten Haaf — *Flandre, Zél., Holl.* D'arg à trois merlettes de sa.

Havéal, v. **Hauwéa.**

Havelaar — *Rotterdam.* D'arg. à deux fasces brét. et c.-brét. de gu.; à un poisson d'azur, posé en bande, br. sur les fasces. C.: un autour ess. au nat. L. d'arg. et de gu.

Havelange — *P. de Liége.* D'arg. à trois merlettes de gu. C.: une meriette de gu.

Haveldoneq, v. **Aveldone.**

Havelock-Allan — *Durhamshire* (Baronet, sous le nom de *Havelock*, 22 janv. 1858.) De sin. à un château d'arg., acc. en chef de deux fleurs-de-lis d'or et en p. d'une croix recr. au pied fiché du même. C.: un lion iss. de gu., semé de mouch. d'herm. d'or, l'épaule ch. d'un château d'arg., tenant une hache d'armes au manche arrondi du même. D.: FIDELITER. — (Permission de prendre le nom de *Havelock-Allan*, 17 mars 1880.) Ec.: aux 1 et 4 de sa. à deux têtes de lion d'or en chef et une croix potencée du même en p., ajourée en carré, chaque bras ch. d'une goutte de sang de gu.; à la bord. engr. d'or semée de mouch. d'herm. de sa.; au canton d'herm., br. sur la bord. (*Allan*); aux 2 et 3 les armes précédentes de *Havelock*. C.: 1° un lion iss. d'arg., cour. de gu., l'épaule ch. d'une croix recr. de sa., tenant de sa patte dextre une croix potencée d'or et appuyant la sen. sur un gouvernail au nat. (*Allan*); 2° un lion ramp. de gu., semé de mouch. d'herm. d'or, l'épaule ch. d'un château du même, tenant de ses pattes une hache d'armes au manche arrondi d'arg. (*Havelock*). D.: FIDELITER.

Haveloose (d') — *Nantes.* D'arg. au chev. d'azur, ch. de trois roses d'or et acc. en p. d'une canette de sa., nageant sur une mer d'azur.

Haven (von) — *Dan.* (M. ét.) D'or à un cep de vigne de sin., fruité de trois grappes de raisins au nat., 2 à dextre et 1 à sen. C.: une tête et col de loup de sa.

Havens — *Brab.* D'arg. à trois mâcles d'azur, chaque face de chaque mâcle écotée d'une seule pièce du même émail.

Haver ou **Hauer** — *Westphalie* (M. ét. le 22 mars 1669.) De gu. à la croix d'or. C.: un chien assis de sa., soutenu d'un chapeau de tournoi du même, retr. d'arg.

Haverber — *P. de Luneboury* (M. ét. en 1666.) D'or à deux pattes d'ours de gu.

Haverkamp — *Holl.* D'azur à une licorne d'arg., pass. devant six épis d'avoine d'or, trois à dextre et trois à sen., le tout soutenu d'une terrasse de sin. C.: une tête et col de licorne d'arg., accostée des épis.

Haversham (Baron), v. **Thompson** baron **Haversham.**

Haversförde, v. **Hasvörde.**

Havert — *Limb.* De gu. à la croix gringolée d'arg. C.: une tête et col de lévrier de gu., cour. d'or.

Haveskercke (de) *dit* de Werquigneul — *Flandre.* Ec.: aux 1 et 4 d'or à la fasce de gu. (*Haveskercke*); aux 2 et 3 d'herm. à un croiss. de sa. (*Werquigneul*).

Haveskercke barons **de Wingene** burgraves **de Zélande** — *Flandre* (Barons, 20 oct. 1632.) D'or à la fasce de gu. C.: deux têtes et cols de chien braque adossées de sa. *Cri:* HAVESKERCKE! *ou* (*Arm. v. G.*) deux têtes de chien affr. de gu., coll. et bouclées d'or. S.: deux lions d'or, arm. et lamp. de gu., tenant chacun une bannière aux armes de l'écu.

Havet — *Tournaisis.* D'azur à trois havets (crochets) d'or.

Havet, v. **Aubigny *dit* Havet,** et **Chardon du Havet.**

Havichorst — *Westphalie.* D'arg. à un vol de sa. C.: un épervier de sa., le vol étendu, la tête sommée de plumes de paon au nat.

Havilland — *Guernsey.* D'arg. à trois tours de sa., sommées chacune de trois tourelles du même, les tours hersées de gu. Cq. timbré d'une couronne de sa. C.: une tour d'arg., hersée de gu., sommée de trois tourelles d'arg. D.: DOMINUS FORTISSIMA TURRIS.

Havinnes-Coppès — *Tournaisis.* D'or à la bande de gu., ch. de trois coquilles d'arg.

Havre (van) — *Anvers* (Chevaliers du St.-Empire, 8 juillet 1714 et 4 mai 1716; baron de l'Empire français, 7 janv. 1814; baron néerlandais, 14 mars 1822; baron belge, 26 et 27 fév. 1840.) D'azur au chev. d'or, acc. de trois roses du même; au chef d'herm., ch. de trois pals de gu. Cq. cour. **C.**: un tourteau d'herm., bordé d'or et ch. d'un lion de gu.; entre un vol à l'antique, d'azur et d'or. **L.** d'azur et d'or. **S.**: deux léopards lionnés d'or, tenant chacun une bannière, celle à dextre aux armes de l'écu, celle à sen. aux armes de *Wesenbeek* qui sont d'azur à la fasce d'or, acc. en chef de trois bes. rangés du même, et en p. de trois fleurs-de-lis rangées d'arg. **D.**: NESCIT LABI VIRTUS.

Havré (Ducs **de**), v. **Croy** ducs **de Havré.**

Havrech — *Hainaut* (Barons, 12 juin 1698.) Gironné d'or et de gu. de dix pièces, chaque giron de gu. ch. de trois croix recr. au pied fiché d'arg. Cq. cour. **C.**: un griffon d'or, tenant une bannière aux armes de l'écu. *Cri:* ENGHIEN! ENGHIEN! **S.**: deux griffons, tenant chacun une bannière aux armes de l'écu.

Havrincourt (Marquis) — *Art., Pic.* (M. ét.) De sin. au lion léopardé d'or.

Havrincourt (Marquis **d'**), v. **Cardevac** marquis **d'Havrincourt.** (**warden.**

Hawarden (Vicomte), v. **Maude** vicomte **Hawéan**, v. **Hawwéa.**

Hawke baron **Hawke** — *Yorkshire* (Baron, 20 mai 1776.) D'arg. au chev. d'or semé de mouch. d'herm. de sa., acc. de trois bourdons de pèlerin de pourpre. **C.**: un faucon ess. d'herm., bq. et grilleté d'or, ch. sur l'épaule d'une fleur-de-lis du même. **T.**: à dextre un Neptune de carn., revêtu d'un manteau de sin. bordé d'arg., sommé d'une couronne à l'antique d'or, tenant de sa main dextre un trident d'arg., emmanché de sa., dirigé en **bas**: ledit Neptune assis sur un dauphin de sa.; à sen. un cheval marin d'or, tenant une petite bannière d'arg., la hampe rompue. **D.**: STRIKE.

Hawkesbury (Baron), v. **Jenkinson** comte **de Liverpool.**

Hawkesworth de Hawkesworth — *Yorkshire* (Baronet, 6 déc. 1678. M. ét. le 17 mars 1735.) De sa. à trois faucons d'arg., bq. et grilletés d'or.

Hawkins de Kelston — *Somersetshire* (Baronet, 25 juillet 1778.) D'arg. au saut. engr. de sa., ch. de cinq fleurs-de-lis d'or. **C.**: une biche d'or, couchée sur un tertre de sin. **D.**: PRO DEO ET REGE.

Hawkins de Trewithan — *Cornouailles* (Baronet, 28 juillet 1791. M. ét. le 6 avril 1829.) Ec. en saut. d'or et d'arg.; au saut. de sa., br. sur l'éc., ch. de cinq fleurs-de-lis du premier; à la bord. comp. d'or et de sa. **C.**: un avant-bras, en pal, paré d'arg., ch. de deux fleurs-de-lis d'azur, l'une sur l'autre, la main de carn. tenant un bâton d'or, embouté de sa.

Hawkins-Whitshed de Killincarrick — *Irl.* (Baronet, 16 mai 1834; baron en *Hanovre*, 20 mars 1843.) Ec.: aux 1 et 4 parti-denché d'arg. et de sin.; à trois lions naiss., 2 et 1, le 1er de gu., le 2e d'or, le 3e parti-denché de gu. et d'or (*Whitshed*); aux 2 et 3 devisé en chev. d'arg. sur sin.; à trois biches pass. au nat. (*Hawkins*). **C.**: 1° un lion iss., parti-denché d'arg. et de gu., tenant un trèfle de sin. (*Whitshed*); 2° un faucon au nat., le vol levé (*Hawkins*). **S.**: à dextre un lion parti-denché de gu. et d'arg., coll. d'un ruban d'arg., bordé d'azur, auquel est suspendu une médaille d'or; la patte dextre du lion appuyée sur une ancre de sa. en pal; à sen. une biche au nat., ornée d'un collier pareil à celui du lion, et tenant entre ses dents un trèfle de sin. **D.**: 1° LIBERTAS ET NATALE SOLUM (*Whitshed*); 2° PROVIDENCE WITH ADVENTURE (*Hawkins*).

Hawley baron **Hawley de Duncannon** — *Somersetshire* (Baronet *Hawley de Buckland*, 14 mars 1643; baron *Hawley de Duncannon*, dans la pairie d'*Irl.*, 8 juillet 1646. M. ét. le 25 août 1774.) De sin. au saut. engr. d'arg. **C.**: une tête et col de bouc au nat., tenant entre ses dents une branche de houx feuillée de trois pièces de sin. **D.**: SUIVEZ MOY.

Hawley de Leybourne — *Kent* (Baronet, 14 mai 1795.) De sin. au saut. engr. d'arg. **C.**: un avant-bras, posé en pal, arm. au nat., la main de carn. tenant une pique en barre, la pointe en **bas.**

Hawranowski — *Silésie.* Les armes de **Grzymala V.**

Hawszewicz — *Galicie.* Les armes de **Bronic.**

Haxhe (de la) — *P. de Liége.* Ec.: aux 1 et 4 d'arg. à l'aigle ép. de sa.; aux 2 et 3 d'arg. à sept los. d'azur, accolées et aboutées, 3, 3 et 1. Sur le tout de sin. à une barrière de prairie d'or.

Haxhe (de la) — *P. de Liége.* Ec.: aux 1 et 4 de gu. à une barrière de prairie d'or; aux 2 et 3 d'azur au lion d'arg.

Haxhe (Barons de la) — *P. de Liége.* Ec.: aux 1 et 4 d'azur au lion d'arg., cour. d'or; aux 2 et 3 d'or à l'aigle ép. de sa., ch. sur la poitrine d'un écusson de gu., surch. d'une barrière de prairie d'or. **S.**: deux lions d'arg., tenant chacun une bannière aux armes de l'écu.

Haxo (Baron de l'Empire) — *France.* D'azur à une tour d'or, la porte et une brèche de sa. accostée d'un serpent de sin., langué de gu., sommée d'un lis d'arg., tigé et feuillé de sin., adextré d'une grenade d'or, et senestrée d'un compas ouv. du même; au chef parti: *a.* de gu. à un anneau ovale d'or, fixé aux flancs par deux portions de fasces d'arg.; *b.* d'azur à un creiss. d'or, surm. d'une étoile d'arg.

Haxthausen — *Prov. rhén.* (Conf. du titre de baron, 1840 et 22 nov. 1845.) De gu. à une barrière d'arg., posée en bande. Cq. cour. **C.**: un vol aux armes de l'écu (sur l'aile dextre la barrière est posée en barre.)

Haxthausen — *Westphalie, Dan., Bav.* (Comtes, 6 avril 1736 et 20 sept. 1837.) Ec.: aux 1 et 4 d'or à une aigle ép. de sa., bq. et m. du champ; aux 2 et 3 d'azur à un cheval sailliant d'arg., celui du 3 cont. Sur le tout de gu. à une barrière d'arg., posée en barre. Trois cq. cour. **C.**: 1° l'aigle; 2° un vol aux armes du surtout; 3° trois pl. d'aut., une de gu. entre deux d'arg. **L.**: à dextre d'or et de sa., à sen. d'arg. et d'azur. **S.**: deux chevaux d'arg. **D.**: QUA PIA FATA.

Haxthausen-Carnitz — *Prusse* (Conf. du titre de baron, 19 avril 1845.) Ec.: aux 1 et 4 de gu. à une barrière d'arg., posée en bande (*Haxthausen*); aux 2 et 3 taillé: *a.* d'arg. à un cerf au nat., mouv. du taille; *b.* échiq. en barre d'azur et d'arg.

Haxthausen de Dedinghausen (Barons) — *Hesse.* Les armes de **Haxthausen** aux *Prov. rhén.*

Hay — *Suède* (Barons, 1815.) Ec.: aux 1 et 4 d'arg. à deux têtes de chat affr. de sa., terminées chacune en un demi-vol abaissé du même; au 2 d'azur au lion d'or; au 3 d'azur à un château d'or, posé sur une terrasse de sin., sommé de trois tourelles d'or, celle du milieu supérieure, les deux autres girouettées d'arg.; au 4 d'or à un tronc d'arbre au nat., terrassé de sin. et poussant à dextre deux feuilles du même. Sur le tout d'arg. à trois écussons de gu. Deux cq. cour. **C.**: 1° une aigle au nat., le vol étendu, surm. d'une étoile d'arg. et tenant de ses serres deux rubans d'or et d'arg., flottant à dextre et à sen.; 2° une épée d'arg., garnie d'or, devant un panache de trois pl. d'aut., une de sa. entre deux d'arg.; le tout entre deux drapeaux d'arg. **T.**: deux chevaliers arm. de toutes pièces, coiffés de cq. d'or, la visière baissée, celui à dextre tenant une masse à picotons levée et celui à sen. une massue abaissée.

Hay (de la) — *Dieupart* (*P. de Liége.*) Parti: au 1 d'arg. à un cerf ramp. et cont. de gu.; au 2 de gu. à la fasce d'arg., le gu. en chef semé de fleurs-de-lis au pied coupé d'arg. et le gu. en p. ch. de huit bes. du même, 3, 2 et 3. **C.**: un cerf iss. de gu.

Hay d'Alderstone — *Ecosse* (Baronet, 22 fév. 1703.) Ec.: aux 1 et 4 d'azur à trois quintefeuilles d'arg. (*Fraser*); aux 2 et 3 de gu. à trois fasces d'herm. (*Gifford de Yester*). Sur le tout d'arg. à trois écussons de gu. (*Hay*). **C.**: une tête de bouc d'arg., accornée d'or, le col ch. d'un croiss. d'azur. **T.**: à dextre un paysan tenant un joug d'arg., posé sur son épaule; à sen. un cerf au nat., coll. et ongié d'or, orné d'un collier d'azur ch. de trois quintefeuilles d'arg. **D.**: SPARE NOUGHT.

Hay comte **de Carlisle** — *Ecosse* (Baron *Hay de Sauley*, 29 juin 1615; vicomte *Doncaster*, 5 juillet 1618; comte de *Carlisle*, 13 sept. 1622. M. ét. en 1660.) D'arg. à trois écussons de gu.

Hay marquis **du Chastelet** — *Bret.* (Barons *des Nétumières*, 1629; marquis *du C.*, 1682; barons de *Tizé.*) De sa. au lion morné d'arg.

Hay-Drummond comte **de Kinneull** — *Ecosse* (Baron *Hay de Kinfauns* et vicomte *Dupplin*, 4 mai 1627; comte de *K.*, 23 mai 1633; titres dans la pairie d'*Ecosse.* Baron *Hay de Pedwardine*, dans la pairie de la *Grande-Bretagne*, 31 déc. 1711.) Ec.: aux I. et IV. c.-éc.: aux 1 et 4 d'azur à une licorne saillante d'arg., accornée, crinée et ongiée d'or; à la bord. du même, ch. de huit chardons de sin. et de huit roses de gu., posées alt.; aux 2 et 3 d'arg. à trois écussons de gu.; au II. d'or à trois fasces ondées de gu.; au III. d'or à une tête de lion de gu., enclose dans un double trécheur fleur. et c.-fleur. du même. **C.**: un paysan iss., hab. au nat., tenant un joug, posé sur son épaule. **T.**: deux paysans, celui à dextre tenant un roc de charrue,

Digitized by Google

celui à sen. une bêche, posés sur leur épaule. **D.:** RENOVATE ANIMOS.

Hay comte **d'Erroll** — *Ecosse* (Baron *Hay de Slains* et comte d'*E.*, dans la pairie d'*Ecosse*. 17 mars 1452; baron *Kilmarnock*, dans la pairie du *Royaume-Uni*, 31 mai 1831.) D'arg. à trois écussons de gu. **C.:** un faucon ess., au nat. **T.:** deux paysans, tenant chacun un joug posé sur son épaule. **D.:** SERVA JUGUM.

Hay de Haystoun — *Ecosse* (Baronet, 20 juillet 1635.) Ec.: aux 1 et 4 d'azur à trois quintefeuilles d'arg. (*Fraser*); aux 2 et 3 de gu. à trois fasces d'herm. (*Gifford de Yester*). L'écu entouré d'une bord. de sin., ch. alt. de têtes de licorne d'arg. et d'étoiles rayonnantes du même. Sur le tout d'arg. à trois écussons de gu. (*Hay*). **C.:** un joug d'arg., posée en bande. **T.:** à dextre un paysan, tenant un joug d'arg., posé sur son épaule; à sen. un cerf au nat. **D.:** PRO PATRIÂ.

Hay de Linplum — *Ecosse* (Baronet, 1667. M. ét. en 1751.) Ec.: aux 1 et 4 d'azur à trois quintefeuilles d'arg. (*Fraser*); aux 2 et 3 de gu. à trois fasces d'herm. (*Gifford de Yester*). L'écu entouré d'une bord. d'arg. Sur le tout d'arg. à trois écussons de gu. (*Hay*). **C.:** une tête et col de bouc d'arg. accornée d'or, ch. d'un croiss. d'azur. **D.:** MALUM BONO VINCE.

Hay-Mackenzie comtesse **de Cromartie** — *Ecosse* (Comtesse de *Cromartie*, vicomtesse *Tarbat de Tarbat*, baronne *Macleod de Castle-Leod* et baronne *Castlehaven*, 21 oct. 1861.) Ec.: au 1 d'or à un volcan au nat., en abime, vomissant des flammes (*Macleod*); au 2 d'azur à un rencontre de cerf d'or (*Mackenzie*); au 3 de gu. à trois jambes arm. et éperonnées, réunies par les cuisses sur le coeur du quartier, le tout au nat. (île de *Man*); au 4 d'arg. au pal de sa., ch. d'une couronne royale d'or, le tout renfermé dans une bord. fleur. et c.-fleur. de gu. (*Erskine d'Innerdale*). **T.:** à dextre un sauvage de carn., ceint et cour. de lierre, tenant une massue, posée sur son épaule; à sen. un lévrier d'arg., coll. de gu.

Hay de Park — *Ecosse* (Baronet, 25 août 1663.) D'arg. à trois écussons de gu.; à la bord. du même. **C.:** un faucon au nat., le vol levé. **D.:** SERVA JUGUM.

Hay du Plessix-Vivier — *Bret.* D'azur au saut. ondé d'or, cant. de quatre étoiles du même, celle en p. soutenue d'un croiss. d'arg.

Hay de Reuneville — *Norm.* D'arg. à trois têtes de More.

Hay de Slade — *Bret.* D'arg. à trois écussons de gu. **D.:** RENOVATE ANIMOS.

Hay marquis **de Tweeddale** — *Ecosse* (Lord *Hay de Yester*, 29 janv. 1487—88; comte de *Tweeddale*, 1 déc. 1646; vicomte *Walden*, comte de *Gifford* et marquis de *T.*, 17 déc. 1694; titres dans la pairie d'*Ecosse*; baron *Tweeddale de Yester*, dans la pairie du *Royaume-Uni*, 6 oct. 1881.) Ec.: aux 1 et 4 d'azur à trois quintefeuilles d'arg. (*Fraser*); aux 2 et 3 de gu. à trois fasces d'herm. (*Gifford de Yester*). Sur le tout d'arg. à trois écussons de gu. (*Hay*). **C.:** une tête et col de bouc d'arg., accornée d'or. **S.:** deux cerfs au nat., ramés et ongiés d'or, ornés chacun d'un collier d'azur ch. de trois quintefeuilles d'arg. **D.:** SPARE NOUGHT.

Hay, v. **Dalrymple-Hay.**

Hayd — *Nuremberg.* D'or à un buste d'homme, hab. de sa., coiffé d'un bonnet pointu du même, retr. d'arg. Cq. cour. **C.:** le buste, posé de profil; entre deux prob. coupées, à dextre de sa. sur or, à sen. d'arg. sur sa.

Hayd — *Allem.* Parti d'or et de gu., à deux chevrons voûtés, de sa. sur l'or et d'arg. sur le gu.; et deux fleurs-de-lis entre les chevrons, celle à dextre de sa., posée en barre, et celle à sen. d'arg., posée en bande. Cq. cour. **C.:** un vol, l'aile dextre aux armes de la moitié dextre de l'écu, l'aile sen. aux armes de la moitié sen. de l'écu. **L.** conformes aux émaux du vol.

Haydau (Barons) — *Aut.* Parti: au 1 de gu. plein; au 2 d'azur à deux fasces d'arg. **C.:** deux plats d'arg. bordés d'or, l'un servant de couvercle à l'autre.

Hayden de Gundersdorf — *Aut.* Parti d'or et de sa.; à un buste d'homme, hab. de l'un en l'autre, cour. d'or, sommé de trois plumes de paon au nat. Cq. cour. **C.:** le buste.

Hayden de Hohenstein — *Franconie.* De sa. à la fasce d'arg., supp. trois carreaux du même, entassés en piramide. **C.:** un buste d'homme, hab. d'un parti d'arg. et de sa., coiffé d'un bonnet piramidal du même, retr. d'arg. et sommé de trois pl. d'aut. d'arg.

Haydenfeld — *Bav.* (An., 1720. M. ét.) Ec.: au 1 de sin. plein; au 2 d'arg. à une grappe de raisins au nat., la tige en haut; au 3 d'arg. plein; au 4 d'arg. à une grappe de raisins au nat., la tige en haut. A la croix ondée d'arg., br. sur les écartelures. Cq. cour. **C.:** une hache d'armes au nat.

Haydenbeim de Klingenberg (Barons) — *Souabe.* D'azur à une étoile (5) renv. d'or en chef et un croiss. versé du même en p. Cq. cour. **C.:** un buste d'homme, hab. aux armes de l'écu, au rabat d'arg., coiffé d'un bonnet d'azur, retr. d'arg.

Haydenreich — *Bav.* De gu. à un soc de charrue d'arg., tréflé aux trois extrémités, le manche en haut. Cq. cour. **C.:** trois pl. d'aut.: d'arg., de gu. et d'or.

Hayder — *Bav.* D'azur à un bras, arm. au nat., la main de carn. tenant un sabre d'arg. en barre. **C.:** trois pl. d'aut., une d'arg. entre deux d'azur.

Hayderschatt — *Bav.* (An., 12 janv. 1612.) D'azur au chev. d'or, acc. de trois étoiles d'arg. Cq. cour. **C.:** une étoile d'arg. **L.** d'or et d'azur.

Haydubach — *Carinthie.* D'azur à un homme iss., hab. de gu., coiffé d'un turban d'or et tenant de sa main dextre une branche de tilleul du même. Cq. cour. **C.:** deux prob., coupées alt. d'azur et d'or. **L.** d'or et d'azur.

Haydnew — *Suisse.* D'arg. à l'aigle de gu., ch. sur sa poitrine d'un écusson fascé d'or et d'azur, ledit fascé chapé-ployé d'arg. **C.:** l'écusson, entre deux cornes de buffle de gu., sommées chacune de plumes de coq de sa.

Haydt de Dorff — *Aut.* D'or à un homme iss., hab. de gu., coiffé d'un bonnet albanais du même, retr. et houppé d'or, décochant une flèche de sa. d'un arc du même. **C.:** l'homme, iss.

Hayduraud — *Bret.* D'arg. à trois chev. de sa.

Haye (de la) — *Brab.* D'or à la bande de gu., ch. en haut d'une meriette d'arg.

Haye (de la) — *P. de Liége.* De gu. à trois têtes de léopard d'or, tenant chacun entre ses dents un serpent ondoyant en fasce de sin.

Haye (de la) — *Tournaisis.* De sa. à trois étrilles d'or, acc. de trois étoiles du même, une en abime et les deux autres accostant l'étrille en p.

Haye (de la) — *Paris.* Ec.: aux 1 et 4 d'azur à une fleur-de-lis d'or; aux 2 et 3 d'azur à une tête de licorne d'arg., acc. en p. d'un croiss. du même.

Haye (de la) — *Norm.* D'herm. à un coeur de gu.; au chef d'azur, ch. de deux flanchis d'or.

Haye (de la) — *Norm.* Parti d'arg. et de gu.; au chef de sa., ch. de trois bes. d'or.

Haye (de la) — *Norm.* De sin. à un vaisseau d'or, acc. en chef d'une étoile d'arg. et en p. d'une ancre du même.

Haye (de la) — *Bret.* D'azur à un cerf d'or, pass. devant un arbre d'arg.

Haye (de la) — *Bret.* D'arg. à trois molettes de sa.

Haye (de la) — *Bret.* D'arg. à trois fleurs-de-lis d'azur.

Haye (de la) — *Maine.* D'arg. à une haie d'épines de sa.

Haye (de la) — *Lorr.* (An., 1510.) D'arg. à quatre fasces parties de gu. et de sa

Haye (de la) — *Lorr.* (An., 18 déc. 1659.) D'azur à la fasce d'arg., acc. de trois grenades d'or, ouv. de gu., tigées et feuillées d'arg.

Haye (de la) — *Lorr.* (An., 2 janv. 1700.) D'azur à un sapin d'or; au chef d'arg., ch. d'un corbeau de sa.

Haye (de la) — *France.* D'arg. à la bande de sa., acc. de trois fers-à-cheval de gu.

Haye (de la) — *France.* D'or au chev. d'azur, acc. en chef de deux croisettes de gu.

Haye (de la) — *France.* D'arg. à un bande de fusées de sa.

Haye (de la) — *France.* D'azur à trois molettes d'or.

Haye (de la) — *France.* D'or à un croiss. de gu., acc. de six meriettes du même, rangées en orle.

Haye (de la) — *France.* De vair à trois pals de gu.

Haye (de la) — *France.* D'azur à la fasce bret. et c.-bret. d'or.

Haye (de la) — *France.* D'azur à un écusson d'arg. en abime, acc. en chef de deux molettes d'or.

Haye (de la) — *France.* D'or à la fasce de gu., acc. de trois meriettes de sa., rangées en chef.

Haye (de la) — *France.* De sa. à trois étoiles d'or.

Haye (de la) — *France.* D'or au saut. de gu., ch. de cinq coquilles d'arg.

Haye (de la) — *France.* De gu. à la fasce, acc. en chef d'une croix et en p. une tour, le tout d'or.

Haye (de la) — *Indes orientales.* D'or à la bande engr. de gu.

Haye (de la) d'Andouillé — *Bret.* D'arg. au saut. de gu., cant. de quatre bill. du même

Digitized by Google

Haye (de la) d'Anglemont — *Norm.* D'arg. au saut. d'azur, cant. de quatre lions naiss. de gu.

Haye-Aubert (de la) — *Norm.* De gu. à trois trèfles d'or; au chef de sa., ch. d'un croiss. d'or entre deux étoiles du même [V. **Aubert d'Aunay.**]

Haye (de la) de la Bâtisse — *Auv.* De gu. à un ganteiet d'arg., les doigts en bas.

Haye-Bertin (de la) — *France.* Bandé d'or et de sa., la première bande d'or ch. d'un lion de sa.

Haye (de la) vicomte **de Cormenin** — *Paris* (Baron, 1822; vicomte, 28 janv. 1826.) De sin. à la fasce d'arg., ch. d'une merlette du champ.

Haye-Curton (de la) — *Vermandois.* Echiq. d'or et de sa.

Haye (de la) d'Esclebeque — *Art.* D'arg. au chev. de gu., acc. de trois merlettes de sa.

Haye (de la) de Gondart — *Bret.* D'arg. à la fasce de gu., acc. de trois trèfles de sin.

Haye (de la) de Guernare'han — *Bret.* D'arg. à trois bandes d'azur; au canton du même.

Haye (de la) d'Hézecques. Les armes de **de la Haye d'Esclebeque.**

Haye (de la) de Hirel — *Bret.* D'arg. à trois merlettes de sa.

Haye (de la) de la Houssaye — *Pic.* D'azur fretté d'or, les clairevoies semées de chausse-trapes d'arg.

Haye-Jousselin (de la) — *Bret.* De gu. à la croix trèflée d'herm.

Haye (de la) de Kergomar — *Bret.* D'azur au léopard d'or; à la cotice de gu., br. sur le tout.

Haye (de la) de Kerlouis — *Bret.* De gu. à trois bandes d'arg.

Haye (de la) de Larré — *Bret.* De gu. à trois coquilles d'arg.

Haye (de la) de Launay — *Maine.* De gu. à trois têtes de lion d'or.

Haye (de la) de Louvrange — *Bret.* D'arg. au lion de gu.

Haye (de la) de Lovergnac. Les armes de **de la Haye de Larré.**

Haye-Malaguet (de la) — *France.* D'arg. à une haie de sin., posée en fasce.

Haye (de la) du Mesny — *Pic.* D'azur à un flambeau d'arg., allumé de gu., posé en pal, autour duquel s'enroule une couleuvre aussi d'arg.

Haye-Montbaut (de la) — *Poitou.* De gu. à un croiss. d'or, acc. de six étoiles du même.

Haye (de la) des Mottes [ou **von Hagen zur Motten**] (Barons) — *Lorr.* (M. ét.) D'or à la fasce de gu., acc. de quinze bill. du même, neuf en chef, 5 et 4, et six en p., 3, 2 et 1. **C.:** un vol, aux armes de l'écu.

Haye (de la) d'Ommoy — *Norm.* De gu. à six los. d'arg.

Haye-Passavant (de la) — *Bourg.* D'or à deux fasces de gu., acc. de neuf merlettes du même, rangées en orle.

Haye (de la) du Pellem — *Bret.* D'azur à une licorne d'arg., soutenue d'un croiss. du même.

Haye (de la) de la Pipardière — *Norm.* De gu. à trois mâcles d'or.

Haye (de la) de Pleuer. Les armes de **de la Haye d'Andouillé.**

Haye-Pollet (de la) — *Ile-de-Fr.* D'azur à la bande d'or, ch. de trois trèfles de gu.

Haye (de la) du Pousel — *Norm.* D'or au saut. d'azur.

Haye (de la) de Rohou — *Bret.* Bandé d'or et d'azur; au canton de gu., ch. d'une fleur-de-lis d'arg.

Haye (de la) du Rou — *Bret.* D'arg. à deux épées de sa., passées en saut., acc. en chef d'un croiss. du même.

Haye-Roussel — *Hainaut, Frise.* Ec.: aux 1 et 4 d'arg. à trois glands effeuillés mal-ordonnés d'or, mouv. d'une même tige; aux 2 et 3 c.-éc., de sa. à la bande d'arg., et d'arg. à sept los. accolées et aboutées d'azur, 3, 3 et 1.

Haye (de la) de St.-Hilaire. Les armes de **de la Haye de Louvrange.**

Haye (de la) de St.-Crespin — *Bret.* D'arg. au léopard de sa.

Haye (de la) de Tanacre — *Art.* (An., déc. 1475.) D'arg. au chev. de sa., acc. de trois merlettes du même. **C.:** une tête et col de cygne d'arg.

Haye (de la) de Tresilley — *Franche-Comté.* Fascé-engrêlé d'arg. et d'azur de six pièces.

Haye-Tulebert (de la) — *Norm.* De gu. à trois bes. d'or en chef, trois bill. d'arg. en fasce et deux bill. du même en p.

Haye (de la) de Ventelay — *Champ.* Parti de trois traits, chevronné et contre-chevronné d'or et de gu. de l'un en l'autre.

Hayeck de Robtschitz — *Allem.* Coupé d'azur sur or; à un bras en pal, paré d'or, iss. d'une nuée d'arg., mouv. du chef, la main de carn. empoignant la queue d'une salamandre regardante de sin., posée sur l'or. Cq. cour. **C.:** un vol, coupé alt. d'azur et d'or. **L.** d'or et d'azur.

Hayeck de Waldstätten (Barons) — *Allem.* Coupé d'un trait, parti de deux autres, qui font six quartiers: aux 1 et 6 d'azur au lion d'or, cour. du même, celui du 1 cont.; aux 2 et 4 d'or à l'aigle de sa., cour. d'or, celle du 4 cont.; aux 3 et 5 d'arg. à un tertre de trois coupeaux de sin., mouv. de la p., chaque coupeau sommé d'un peuplier de sin., celui du milieu plus élevé. Sur le tout un écusson de gu., cour. d'or et ch. d'une rose d'arg. Trois cq. cour. **C.:** 1° l'aigle du 4; **L.** d'or et de sa.; 2° un panache de trois pl. d'aut., une de gu. entre deux d'azur, ledit panache ch. d'une rose d'arg.; **L.** d'arg. et de gu.; 3° le lion du 6, iss., tenant de ses pattes un peuplier de sin.; **L.** d'arg. et d'azur. **S.:** deux griffons d'or.

Hayek — *Moravie* (An., 11 août 1789.) Tranché: au 1 d'arg. à une rose de gu.; au 2 d'azur à une ancre d'arg., en bande. Cq. cour. **C.:** trois pl. d'aut., une d'arg. entre deux d'azur, celle d'arg. ch. sur le sommet d'une rose de gu. **L.** d'arg. et d'azur.

Hayema — *Frise.* Parti: au 1 d'or à la demi-aigle de sa., mouv. du parti; au 2 d'arg. à deux bill. d'or, l'une sur l'autre. **C.:** une billette d'or.

Hayena — *Ostfrise.* D'arg. au lion ramp. de couleur grisatre. **C.:** la tête du lion.

Hayers (des) — *Bret.* D'azur à trois gerbes d'or.

Hayes — *Middlesex* (Baronet, 6 fév. 1797.) Ec.: aux 1 et 4 d'arg. au chev. d'azur, acc. de trois écussons de gu., ch. chacun d'une tête de léopard d'or (*Hayes*); aux 2 et 3 d'arg. au lion de gu., acc. de trois phéons d'azur (*Macnamara*). **C.:** un faucon d'or, posé sur une perche au nat. et portant suspendu à son col l'un des écussons de l'écu (*Hayes*). **D.:** NIL DESPERANDUM.

Hayes (des) — *Norm.* D'arg. à une tige de sin., fleurie de trois roses de gu.

Hayes (des) — *Norm.* De sa. à trois lances d'arg.

Hayes (des) — *Bret.* De gu. à trois fasces d'arg., treillissées de sin.; à la bord. dentelée d'or.

Hayes (des) — *Forez.* D'azur à deux haies d'or, mises en fasce.

Hayes (des) — *France.* D'herm. à la fasce de gu., ch. de trois fermaux d'or.

Hayes (des) de Bonneval — *Norm.* De gu. à la croix d'arg., ch. d'un croiss. de sa en coeur, et de quatre merlettes du même sur les bras.

Hayes (des) de Cric — *Anjou, Maine.* Parti d'arg. et de gu.; à trois annelets de l'un à l'autre, 2 et 1.

Hayes de Drumboe — *Irl.* (Baronet 27 août 1789.) D'arg. au chev. de sa., acc. de trois têtes de griffon du même. **C.:** une tête de griffon de sa. **D.:** DIEU ME CONDUISE.

Hayes (des) de Gassard — *Maine.* D'azur à trois haies d'or.

Hayes (des) de Marcère — *Norm.* Les armes de **des Hayes de Bonneval.**

Hayes (des) de la Radière — *France.* De gu. au lion d'or, tenant une épée d'arg.

Hayeux (des) — *Bret.* De gu. à trois coqs d'or, bq., arm., crêtés et barbés d'arg.

Hayke — *Lithuanie.* Les armes d'**Ogonczyk.**

Hayl — *Allem.* Taillé d'or sur azur; à l'aigle de l'un en l'autre. Cq. cour. **C.:** un vol, d'azur et d'or.

Hayler — *Allem.* D'or à un oiseau d'azur, le vol levé, enveloppé de flammes de gu., et posé sur un tertre du sec. Cq. cour. **C.:** un oiseau d'azur, le vol levé, entre deux prob. d'or. **L.** d'or et d'azur.

Hayma — *Ostfrise.* Coupé de gu. sur or, le gu. ch. d'un lion naiss. de sa., mouv. du coupé.

Hayman — *Holl. sept.* Ec.: au 1 d'or à un requin au nat., courbé en demi-cercle, la courbe en bas; au 2 d'or à deux fasces ondées d'azur; au 3 d'or à un arbre sec et arr. de sa.; au 4 de sin. à trois fleurs à cinq feuilles d'azur, tigées et feuillées au nat., rangées sur une terrasse au nat. **C.:** un requin iss., au nat.

Hayman — *Zél.* D'or à un arbre sec et arr. de sa. **C.:** l'arbre.

Hayman — *Zél.* D'or à un poisson nageant d'azur.

Hayman (van der) — *Zél.* D'arg.; au chef de gu., ch. de trois molettes du champ.

Haymb — *Aut.* Ec.: aux 1 et 4 parti: *a.* d'or à la demi-aigle de sa., cour. d'or, celle du 1 mouv. du parti et celle du 4 mouv. du flanc dextre; *b.* de gu. à la fasce d'arg.; au 2 d'or à un chevalier, arm. de toutes pièces,

monté sur un cheval galopant et déchargeant un pistolet, le tout au nat.; au 3 d'azur à un mur crén. d'arg., sommé d'une tour du même, le tout maçonné de sa., la tour sommée de deux banderoles adossées d'or. Deux cq. cour. C.: 1° une aigle cont. de sa., cour. d'or; l. d'or et de sa.; 2° un chevalier iss., arm. de toutes pièces au nat., tenant une banderole tiercée en pal d'or, de sa. et de gu.; l. d'arg. et de gu.

Haymb (Barons) — *Aut.* Ec.: aux 1 et 4 fascé d'arg. et de sa. de quatre pièces; à un ours ramp. de sa., br. sur le fascé, celui du 1 cont.; aux 2 et 3 burelé d'arg. et d'azur; à un sceptre d'or, posé en pal, br. sur le burelé et accosté de deux têtes et cols de grue du même. Sur le tout d'arg. à un dextrochère arm., iss. d'une nuée, mouv. du flanc, la main de carn. empoignant une masse d'armes. Trois cq. cour. C.: 1° l'ours du 1, iss., entre un vol fascé d'arg. et de sa. de quatre pièces; 2° six pl. d'aut., alt. d'arg. et d'azur; 3° un sceptre d'or, posé en pal, entre un vol d'azur, chaque aile ch. d'une tête et col de grue d'or, celle à sen. cont. L.: à dextre d'or et de sa., à sen. d'arg. et d'azur.

Hayme — *P. de Liége* (An., 9 juin 1745; barons, 14 janv. 1767.) De gu. à quatre fasces d'arg.; au lion d'or, br. sur le tout. T.: à dextre un sauvage; à sen. un léopard naturel, coll. d'or.

Haymerle — *Aut.* (An., 19 sept. 1737; chevaliers *Haymerle de Haimthal*, 6 mars 1748 et 30 juillet 1755; barons, avril 1876.) Ec.: au 1 d'azur à un rang de cinq rochers d'arg., mouv. du flanc sen. et s'abaissant graduellement; à un dextrochère, paré de gu., mouv. du flanc, la main de carn. tenant un maillet d'arg.; aux 2 et 3 de gu. au lion d'or, celui du 3 cont.; au 4 comme au 1, les rochers mouv. du flanc dextre et le bras mouv. du flanc sen. Deux cq. cour. C.: 1° un homme iss., hab. d'azur, au rabat d'arg., retr. et ceint du même, coiffé d'un chapeau de sa., tenant de sa main dextre un maillet d'arg., la sen. appuyée sur sa hanche; l. d'arg. et d'azur; 2° le lion du 2, iss.; l. d'or et de gu. S.: deux lions d'or. D.: PER ASPERA AD ASTRA. [Dans les armes des chevaliers du nom, l'ordre des cimiers est interverti.]

Haymeryek — *Flandre.* Ec. en saut.: aux 1 et 4 de gu. à sept étoiles d'or, 3, 3 et 1; aux 2 et 3 d'arg. à l'aigle ép. de sa

Hayn — *Prusse* (An., 24 mars 1771.) Les armes de **Jasienczyk.**

Hayn — *Prusse orientale.* D'azur à un poisson d'arg., posé en bande. Cq. cour. C.: un arbre sec., au nat.

Hayn — *Wurt., Saxe-Weimar* (Barons, 6 avril 1836.) Ec. de sa. et d'or. Cq. cour. C.: deux prob., coupées alt. de sa. et d'or.

Hayn, Hahn ou **vom Hane** — *Saxe.* D'arg. au chev. ployé de gu., acc. de trois roses du même. C.: une rose de gu., posée au centre d'une couronne de feuillage, ornée à l'ext. de huit plumes de coq de sa.

Hayn d'Ehraberg — *Allem.* Coupé: au 1 d'or au lion léopardé d'azur; au 2 d'azur au chev. d'or, acc. de trois étoiles du même. Cq. cour. C.: le lion, iss., supp. de sa patte dextre une étoile d'or.

Hayn de Löwenthal — *Prusse, Saxe* (An., 1650; barons, 1672.) De gu. à trois monts de sin., mouv. de la p., le premier et le sec. supp. un lion d'or, tenant une branche de rosier de sin., fleurie de trois pièces de gu. Cq. cour. C.: le lion; entre deux prob., coupées alt. d'or et de gu. L. d'or et de gu.

Haynau — *Hesse* (Barons, 1779.) Ec: aux 1 et 4 d'or au lion de gu., cour. du champ; aux 2 et 3 d'arg. à trois chev. de sa. Cq. cour. C.: deux prob. d'arg., ornées chacune dans son embouchure de trois plumes de paon au nat., et à l'ext. de trois baguettes en fasces d'or, portant chacune trois feuilles de tilleul de sin. L.: à dextre d'or et de gu., à sen. d'arg. et de sa. S.: deux lions reg. d'or. — (Changement d'armoiries, 3 juillet 1878.) Ec.: aux 1 et 4 coupé: *a.* fascé d'or et de gu., de huit pièces; *b.* d'or au lion de gu., arm., lamp. et cour. d'or; aux 2 et 3 d'arg. à trois chev. de gu. Cq. cour. C.: deux prob. coupées d'arg. sur gu., ornées chacune à l'ext. de quatre pennons alternativement de gu. et d'arg., attachés à des hampes d'or. L.: à dextre d'or et de gu., à sen. d'arg. et de gu.

Haynault (de) — *Hainaut* (An., 23 mai 1758. M. ét. le 8 nov. 1782.) Ec.: aux 1 et 4 de sa. au chev. d'arg., acc. en chef de deux lions affr. d'or, arm. et lamp. de gu.; aux 2 et 3 d'or au chev. de gu., acc. de trois bourses de sin. C.: un lion iss. d'or, arm. et lamp. de gu.

Hayne (de la) — *Tournaisis.* D'azur au chev. d'arg., acc. de trois trèfles du même.

Hayneccourt — *Cambr.* D'or à trois aigles de gu., bq. et m. d'azur. C.: un paon au nat.

Hayneccourt — *Art.* D'arg. à la bande ondée de gu.

Haynin — *Hainaut.* D'or à la croix engr. de gu. Cq. cour. C.: un vol à l'antique d'or; *ou*, deux pieds de cerf de gu., ongiés de sa., les ongles en haut.

Haynin de la Vallée — *Brab.* D'or à la croix engr. de gu., acc. au 1 d'une étoile du même. C.: un griffon iss. d'or.

Haynitz, v. **Heynitz.**

Haynolt — *Silésie* (An., 1523. M. ét. au 17e siècle.) De sa. à deux bourdons de pélerin d'or, passés en saut. C.: un vol à l'antique, aux armes de l'écu.

Hayntzel de Degernstein — *Suisse.* De gu. à une épée d'arg., posée en bande, la pointe en bas. C.: l'épée, en pal, la pointe en haut; entre deux cornes de buffle de gu.

Hayntzel de Lindau — *Suisse.* De gu. à une épée d'arg., posée en barre, la p. en haut. C.: un demi-vol de gu., ch. de l'épée, en pal.

Hayon (du) — *Flandre.* D'arg. à la bande de gu.

Hayoz — *Fribourg.* D'azur à une herse de labour triangulaire d'or, acc. en chef de deux étoiles (5) du même et en p. d'un tertre de trois coupeaux de sin.

Hayrwyck (van) — *Rotterdam.* Coupé: au 1 d'or à trois poissons nageants d'azur, l'un sur l'autre; au 2 d'arg. à trois bill. couchées et mal-ordonnées de gu.

Hays (du) du Bourg — *Norm.* De sa. à trois épieux d'arg.

Hays (du) du Mesnil — *Norm.* Les armes précédentes.

Hays (du) de la Plesse — *Art.* Les armes précédentes.

Hays (du) du Plessis — *Norm.* Les armes précédentes.

Haysdorf — *Bav.* (Nob. du St.-Empire, 15 juillet 1764; conf. du titre de baron, 11 oct. 1818.) De gu. au lion d'or, tenant un flambeau allumé du même. Cq. cour. C.: le lion, iss.

Hayster (Comtes) — *Aut.* Ec.: aux 1 et 4 d'or au lion de gu., celui du 1 cont.; aux 2 et 3 d'azur à trois tourt. de gu., rangés en barre. Sur le tout d'arg. à un tilleul de sin., terrassé du même. Deux cq. cour. C.: 1° une patte d'ours d'arg., tenant une boule de gu., entre un vol coupé, à dextre d'or sur gu., à sen. d'azur sur arg.; l. d'arg. et de sa.; 2° un lion iss. d'arg., lamp. de gu., cour. d'or, tenant une épée d'arg.; l. d'arg. et de gu.

Hayter — *Berkshire* (Baronet, 19 avril 1858.) D'azur à une coquille d'or, acc. de trois têtes et cols de boeuf du même. C.: une tête et col de boeuf de sa., semée de coquilles d'or, percée d'une pique au nat., en barre, la pointe en haut. D.: VIA VI.

Haza-Radlicz, v. **Haze.**

Hazardière (de la) — *Norm.* D'herm.; au chef de gu., ch. d'un lion d'or.

Haze (de) — *Amsterdam.* Ec.: aux 1 et 4 d'or à trois barres de sa., acc. de cinq tourt. du même, 1 en chef à dextre, 2 et 2 entre les bandes, et au canton sen. de la p. d'une fleur-de-lis d'azur; aux 2 et 3 d'azur à une étoile (7 ou 8) d'arg. Cq. cour. C.: la fleur-de-lis; *ou*: un lièvre iss. d'arg., la tête cont.

Haze (de) — *Zél.* De gu. à un lièvre courant d'or, acc. en chef de deux étoiles du même. C.: un lièvre, iss.

Haze (de) — *Flandre.* D'arg. à la fasce vivrée de gu., acc. de trois hures de sanglier de sa.

Haze-Bomme (de) — *Zél.* (An., 5 août 1839.) Ec.: aux 1 et 4 d'azur à trois anguilles étêtées d'or, posées en pals, rangées en fasce; au chef d'arg., ch. de trois bombes sans anses de gu. (*Bomme*); aux 2 et 3 les armes de *de Haze* en *Zél.* Bri. de gu. et d'arg. C.: un lièvre iss. d'or. S.: deux griffons d'or.

Haze (de), v. **de Haaze.**

Hazebrouck (van) — *Fl. fr.* De gu. à une fasce de losanges d'arg.

Hazelbach — *Holl.* De gu. à un faucon au nat. C.: une perdrix au nat., entre deux prob. de sa.

Hazeveld, v. **Hazevelt.**

Hazevoet — *Bois-le-Duc.* Parti: au 1 d'arg. à un lièvre au nat., sautant ou couché sur une terrasse de sin.; au 2 d'or à une fleur-de-lis d'azur, acc. de trois cerises de gu., tigées et feuillées de sin., les tiges en haut.

Hazi-Spida — *Allem.* Taillé, d'azur à un croiss. cont. d'or, sur or à l'aigle d'azur; à la barre d'arg., br. sur le taillé. C.: un bras, tenant une épée, entre un vol.

Hazlerigg — *Leicestershire* (Baronet, 21 juillet 1622.) D'arg. au chev. de sin., acc. de trois feuilles de noyer du même, les tiges en bas. C.: le buste d'un montagnard écossais, posé de profil, soutenu d'un chapeau de tournoi de gu., retr. d'herm. S.: à dextre un cerf au nat.; à sen. un dogue d'arg., coll. de gu. D.: PRO ARIS ET FOCIS.

Hazleville — *Norm.* D'azur à la fasce d'arg., ch. de trois quintefeuilles du champ.

Digitized by Google

Hazon — *Ile-de-Fr.* De gu. à la croix de vair, cant. de quatre molettes d'or.

Hazzi — *Bav.* Parti: au 1 de gu. à une fleur de six feuilles d'arg., avec deux boutons du même, tigée et feuillée de sin. et posée sur un tertre du même; au 2 coupé: *a.* d'azur à un soleil d'or, mouv. de l'angle sen. du chef; *b.* d'arg. à une maisonnette au nat., essorée de gu., posée sur une terrasse d'arg. **C.:** la plante du 1; entre deux prob., coupées alt. de gu. et d'arg. **L.** d'arg. et de gu.

Head — *Kent* (Baronet, 19 juin 1676.) D'arg. au chev. de contre-hermine, acc. de trois têtes et cols de licorne coupées de sa. **C.:** une tête et col de licorne d'herm. **D.:** STUDY QUIET.

Head — *Londres* (Baronet, 1837.) Les armes précédentes.

Headfort (Baron, vicomte et marquis **de**), v. **Taylour** marquis **de Headfort.**

Headley (Baron), v. **Winn** baron **Headley.**

Heand — *Suède* (An., 1508.) D'azur à une main dextre d'arg., montrant le dos. **C.:** une main sen. appaumée d'arg.; entre deux prob., coupées alt. d'arg. et d'azur.

Héard de Boissimon — *Maine.* D'azur au chev. brisé d'arg., acc. en chef de deux étoiles d'or et en p. d'une larme du sec.

Heathcoat-Amory — *Devonshire* (Baronet, 21 mars 1874.) Ec: aux 1 et 4 d'arg. à deux fasces de gu. à la bande engr. de sa., br. sur le tout, ch. de deux annelets du champ et côtoyée de deux cotices de sa. (*Amory*); aux 2 et 3 de sin. à une pointe d'or, entre deux piles du même mouvantes du chef; les piles et la pointe chargées chacune d'un tourteau de sin. surch. d'une croix d'or (*Heathcoat*). **C.:** 1° une tête de bouledogue d'azur, ch. de deux annelets accostés et entrelacés d'or; ladite tête iss. des créneaux d'une tour d'or (*Amory*); 2° un tourteau de sin. ch. d'une croix d'or, le tourteau accosté de deux roses de gu.; le tout soutenu d'un tertre de sin. (*Heathcoat*). **D.:** AMORE NON VI.

Heathcote baron **Aveland** — *Lincolnshire* (Baronet, 17 janv. 1732—33; baron, fév. 1856.) Ec.: aux 1 et 4 d'herm. à trois tourt. de sin., ch. chacun d'une croix d'or (*Heathcote*); aux 2 et 3 d'azur au saut. engr. d'herm. (*Rayner*). Cq. timbré d'une couronne murale d'azur. **C.:** un tourteau du 1, entre un vol d'herm. **S.:** deux chevaux de sa., coll. de couronnes d'or et ch. chacun sur l'épaule d'un fer-à-cheval du même, les bouts en bas. **D.:** HABERE ET DISPERTIRI.

Heathcote de Hursley — *Hampshire* (Baronet, 16 août 1733.) D'herm. à trois tourt. de sin., ch. chacun d'une croix d'or. Cq. timbré d'une couronne murale d'azur. **C.:** un tourteau de l'écu, entre un vol d'herm.

Heathfield (Baron), v. **Elliott** baron **Heathfield.**

Heaumes (des) — *Cambr.* D'azur à trois casques ou heaumes d'or.

Hebbelinck — *Gand.* D'arg. à trois aigles d'azur, arm. et languées de gu.

Hebberecht — *Flandre.* D'or au chev. de gu., ch. de trois étoiles d'arg. et acc. de trois têtes et cols de cerf du sec.

Hebberecht — *Flandre.* Ec.: aux 1 et 4 d'or au chev. de gu., acc. de trois merlettes de sa.; aux 2 et 3 d'arg. au lion de gu.

Hebbrecht — *Flandre.* D'or à un écusson d'azur, encadré d'un trêcheur de gu., fleur. et c.-fleur. d'azur; l'écusson ch. d'un arbre d'or, sur une terrasse isolée du même. **C.:** deux piques accostées d'arg.

Hebenstreit — *Augsbourg.* De gu. à deux flèches d'arg., passées en saut. **C.:** une flèche d'arg., posée en pal; entre deux prob., coupées d'arg. sur gu.

Hebenstreit — *Nuremberg.* De gu. à un homme iss., posé de profil, arm. de toutes pièces d'arg., tenant une hallebarde, posée sur son épaule, et mouv. d'un tertre de sin. **C.:** l'homme, iss.

Hebenstreit — *Nuremberg.* Tranché d'arg. sur gu.; à une flèche de gu., posée en bande, empennée d'arg., br. sur le tranché. **C.:** la flèche, posée en pal; entre deux prob., coupées alt. de gu. et d'arg.

Hebenstreit — *Rothenburg* (*Bav.*) D'or à un chevalier iss., arm. d'arg., la visière levée, brandissant une masse d'armes, au nat. **C.:** le chevalier iss. **L.** d'or et d'arg.

Hebenstreit — *Bav.* (Conc. d'arm., 1631.) De gu. à un chevalier, arm. d'arg., tenant de sa main dextre étendue une arbalète et transperçant, au moyen d'une lance qu'il tient de sa main sen., un dragon d'or, couché à ses pieds. **C.:** une épée d'azur, supp. de sa pointe une couronne d'or; entre un vol coupé, à dextre d'or sur azur, à sen. de gu. sur arg. **L.** conformes aux émaux du vol.

Hebenstreit — *Carinthie.* De sa. à un fer de flèche d'arg. Cq. cour. **C.:** une tête et col de loup au nat., le buste enveloppé d'une toile d'arg.

Hebenstreit — *Tirol.* Parti: au 1 de gu. à un homme d'armes, arm. de toutes pièces d'arg., tenant de sa main dextre une épée et de sa sen. un bouclier; au 2 de sa. à deux croiss. versés d'or en chef et deux fleurs-de-lis d'arg. en p. L'écu entouré d'une bord. partie; à dextre d'or semé de cubes d'arg. vus de travers; à sen. d'azur à une orle d'arg. **C.:** un tronc d'arbre arr. d'arg., ch. d'un écusson d'or lié de rubans de gu., et soutenu d'un coussin de gu., houppé d'or. **L.:** à dextre d'arg. et de gu., à sen. d'or et de sa.

Hebenstreit auf Glurnher und Maurn — *Tirol.* D'arg. à la fasce de gu., acc. en chef d'un More iss., posé de profil, tort. d'or, mouv. de la fasce, et en p. d'un coq de sa. **C.:** le More iss.; entre deux prob., coupées alt. d'arg. et de gu. **L.** d'arg. et de gu.

Heber — *Franconie.* De gu. à une clé d'arg., cour. d'or, le panneton en bas, accostée de deux étoiles d'or. **C.:** la clé couronnée; entre deux prob., coupées alt. d'arg. et de gu.

Heber — *Bâle.* De gu. au chev. ployé d'arg., acc. en chef de deux ours naiss. et affr. de sa. et en p. d'une tête et col d'ours de sa. **C.:** un ours ramp. de sa., tenant de ses pattes une pique d'or, arm. d'arg. **L.** d'arg. et de gu.

Heberer — *Schweinfurt, Weissenburg* (*Bav.*) De sa. à un pélican d'or, avec sa piété de gu., le vol levé, posé sur une boule d'or, entre deux coupeaux d'azur, le coupeau dextre sommé d'un épi feuillé d'or. Cq. cour. **C.:** le pélican.

Heberl — *Ratisbonne.* Parti d'azur et de gu.; à une sirène de carn., cour. d'or, br. sur le parti, soutenue d'une champagne d'azur et touchant d'une harpe d'or, cordée d'arg. **C.:** un homme iss., cour. d'or, hab. d'un parti d'azur et de gu., posé entre un vol coupé, à dextre de gu. sur arg., à sen. d'or sur sa. **L.:** à dextre d'or et de sa., à sen. d'arg. et de gu.

Heberlein — *Nuremberg.* D'or à une ancre d'azur. **C.:** deux prob., coupées d'or sur azur.

Heberling — *Rothenburg* (*Bav.*) Parti: au 1 d'azur à un fer de bêche de sa.; au 2 d'arg. à une fleur-de-lis de gu. **C.:** un buste d'homme, hab. de gu., cour. d'or; entre un vol coupé, à dextre d'azur sur arg., à sen. de gu. sur arg. **L.:** à dextre d'arg. et d'azur, à sen. d'arg. et de gu.

Hebert — *Norm.* D'azur à deux palmes d'or, passées en saut., acc. de deux étoiles du même, 1 en chef et 1 en p.

Hebert — *Norm.* D'arg. à trois fasces de gu.; à la bande du même, br. sur le tout et ch. de trois bes. d'or.

Hebert — *Norm.* D'azur au chev. d'or, acc. en chef d'un croiss. d'arg. sur la p. du chev. et de deux étoiles d'or, un peu plus basses que le croiss., et en p. de deux lévriers du même, l'un sur l'autre.

Hebert — *Ile-de-Fr.* D'azur au saut. d'or, cant. de quatre étoiles d'arg.

Hebert — *Lang.* D'azur à un cerf d'or, pass. sur une terrasse du même.

Hebert du Bourg — *Maine.* D'or à deux lions affr. d'azur.

Hebert du Breuil — *Norm.* De gu. à trois pommes d'or.

Hebert de Buc — *Norm.* D'or au lion de sa., lamp. de gu.

Hebert de Chevillon — *Champ.* D'arg. au chev. de gu., acc. en p. d'un arbre terrassé de sin.; au chef d'azur, ch. d'un croiss. d'or entre deux étoiles du champ.

Hebert de Lottière — *Maine.* D'or à trois pals d'azur; au chev. d'arg., br. sur le tout.

Hebia — *Asturies.* De gu. à une chaudière de sa. suspendue au moyen d'un crochet, mouv. du chef, au-dessus d'un feu de gu., les tisons de sin.; à la bord. d'azur, ch. de huit tours d'or.

Hebler — *Berne.* De gu. à deux lévriers d'arg., passés en saut., acc. en chef d'une coupe couverte d'or et en p. d'un tertre de sin. **C.:** un homme iss., hab. de gu., coiffé d'un bonnet pointu du même, retr. d'arg., tenant un lévrier d'arg., posé sur son épaule.

Hèbles (d') — *Lang.* D'azur à un lévrier pass. d'arg., surm. de trois roses du même, 2 et 1; au chef de gu., ch. d'une fleur-de-lis d'or.

Hèbles (d') — *Lang.* D'azur à un lévrier pass. d'arg., acc. en chef de trois rocs d'échiquier du même, 2 et 1; au chef d'azur, ch. à dextre d'une fleur-de-lis d'or, et à sen. d'une flèche d'arg. en pal.

Hébrail (Marquis) — *Lang.* D'azur à deux lièvres courants d'or, l'un sur l'autre. **D.:** EGENIS SOLLICITO.

Hebrais — *Forez.* D'or au chev. d'azur, acc. en p.

d'un lion de sa.; au chef du sec., ch. de trois molettes du champ.

Hébrard — *Quercy, Limousin, Lang.* D'azur à trois molettes (8) d'or; au chef échiq. d'or et de gu. de trois tires. **S.:** deux griffons, au nat.

Hébrard de la Plagnolle — *Lang.* D'arg. à trois fasces de gu., acc. de sept étoiles de sa., 3 entre la première et la deuxième fasce, 3 entre la deuxième et la troisième fasce, et 1 en p.

Hébrard de Veyrinas — *Lang., Limousin, Prov.* De gu. au lion d'or, arm. de sa.; à la bande du même, br. sur le tout (la bande ch. de trois étoiles d'or, pour la branche de *Mirevaux* et de *St.-Julien.*)

Hébray de Pouzals — *Quercy.* Ec.: aux 1 et 4 de gu. à une tour d'or; aux 2 et 3 d'azur à une étoile d'arg.

Hebron [anciennement **Hepburn**] — *Pom.*, orig. d'*Ecosse.* Ec.: aux 1 et 4 de gu. au chev. d'arg., ch. d'une rose et de deux lions affr. du champ (*Hepburn*); au 2 d'arg. à trois têtes de lion de gu.; au 3 de .... à une ancre de ...., acc. en chef de trois cigognes de ....

Hec (le) — *Bret.* D'or à trois trèfles de gu.

Hechengarten (Edle von) — *Transylvanie* (Nob. et chevalerie du St.-Empire, 14 nov. 1749.) De gu. au chev. d'arg., acc. de trois roses d'or. Deux cq. cour. **C.:** 1° une rose d'or, entre un vol de sa.; **L.** d'or et de gu.; 2° un ouvrier-mineur iss., hab. de gu. avec un surtout de sa., coiffé d'un bonnet de sin., tenant de sa main dextre un maillet et de sa sen. appuyée sur sa hanche, un ciseau; **L.** d'arg. et de gu.

Hechenkirchen zu Ilfeldorf und Pürgen — *Bav.* (M. ét.) D'arg. à la bande partie de sa. et de gu. **C.:** un chapeau piramidal de sa., retr. d'herm., cour. d'or, sommé de trois pl. d'aut., une d'azur entre deux d'arg.

Hechenkircher de Hechenkirchen — *Bav.* (M. ét. en 1747.) D'arg. à la bande partie de sa. et de gu. **C.:** un chapeau piramidal de gu., retr. d'arg., cour. d'or, sommé de trois pl. d'aut., une de gu. entre deux d'arg. **L.** d'arg. et de gu.

Hechenriedt — *Souabe.* D'arg. à trois tourt. de gu. **C.:** deux cornes de bouquetin accostées de sa.

Hechlingen — *Suisse.* De gu. à une vertenelle d'or, posée en bande. **C.:** un vol, aux armes de l'écu.

Hecht — *Prusse* (An., 8 mai 1762.) Parti: au 1 taillé: *a.* d'azur à deux fasces d'or, acc. de trois los. du même, 2 en chef et 1 entre les deux fasces; *b.* d'or à la demi-aigle de sa., mouv. du parti; au 2 tranché: *a.* de gu. à deux fasces d'arg., acc. de trois los. du même, 2 en chef et 1 entre les deux fasces; *b.* d'arg. au lion cont. de gu. A une couronne d'or, br. sur le parti, au point du chef. Deux cq. cour. **C.:** 1° une aigle iss. et cont. de sa., cour. d'or; **L.** d'or et d'azur; 2° un lion iss. de gu., cour. d'or, tenant entre ses pattes deux los. aboutées et rangées en pal, la première d'or, la sec. d'arg.; **L.** d'arg. et de gu.

Hecht — *Bav.* (An., 25 juin 1828.) D'azur à trois brochets nageants d'arg., l'un sur l'autre; l'écu bordé d'or. Cq. cour. **C.:** trois pl. d'aut., une d'arg. entre deux d'azur.

Hecht Edle von Hechten — *Prusse* (Nob. du St.-Empire, 10 sept. 1745.) Parti, d'or à une demi-aigle de sa., mouv. du parti, et d'arg. au lion de gu.; l'écu chapé-ployé: à dextre d'azur ch. de trois fers de lance d'or, posés en fasces, la pointe de celui en chef à sen. cont.; à sen. de gu. ch. de trois fers de lance pareils, d'arg. Deux cq. cour. **C.:** 1° une aigle cont. de sa.; **L.** d'or et d'azur; 2° un lion iss. de gu., tenant de chaque patte un fer de lance, celui à dextre d'or et celui à sen. d'arg.; **L.** d'arg. et de gu.

Hecht de Meinberg — *Bav.* (An., 25 août 1816; chevaliers, 3 juin 1821.) Ec.: aux 1 et 4 d'arg. à un rang de vignes de sin., acc. d'un soleil d'or, mouv. du canton dextre du chef; aux 2 et 3 de sa. à un rameau d'olivier de sin., posé en bande, et une épée d'arg., garnie d'or posée en barre, passés en saut. Sur le tout un écusson d'azur, cour. d'or, ch. de trois fasces ondées d'arg., accompagnées en chef d'un brochet nageant du même. Deux cq. cour. **C.:** 1° trois pl. d'aut., une d'azur entre deux d'arg.; **L.** d'arg. et d'azur; 2° un vol à l'antique d'arg., ch d'une fasce de sa., surch. des meubles du 2; **L.** d'arg. et de sa.

Hechthausen — *Pom.* (M. ét. vers 1716.) D'azur à un brochet au nat., posé en bande, allé d'or, cour. du même et tenant entre ses dents une bague d'or. Cq. cour. **C.:** trois lis de jardin d'or, tigés et feuillés de sin. **L.** d'or et d'azur.

Heck — *P. de Munster et de Gueldre.* D'or à deux bandes, formées chacune de cinq losanges aboutées de sa.

Hecke (von) — *Zél.* De gu. au chev. d'herm., acc. de trois roses d'arg.

Hecke (von) — *Flandre.* D'arg. à un buste de cerf au nat.

Hecke (von) — *Flandre.* Ec.: aux 1 et 4 d'or à une barrière de prairie de sa.; aux 2 et 3 d'arg. à un arbre terrassé de sin.

Hecke (van den) — *Flandre.* D'azur au chev. d'or, acc. de trois barrières de prairie du même.

Hecke (van den) — *Bruxelles, Gand, Bruges.* Cinq points d'or, équipollés à quatre de sa. Cq. cour. **C.:** un vol, d'or et de sa. — *Ou.* Ec.: aux 1 et 4 de gu. à trois tours d'arg., aj. chacune de deux pièces d'azur, ouv. du même (*Coudenberg*); aux 2 et 3 cinq points d'or, équipollés à quatre de sa. (*van den Hecke*). **C.:** une tour d'arg., entre un vol de gu.

Hecke (van den) de Lembeke — *Gand* (An., 13 sept. 1666; rec. de nob., 15 sept. 1828.) Coupé, d'azur à trois greliots rangés d'or, sur or à trois croiss. d'azur, 2 et 1; à la fasce d'arg., br. sur le coupé. **C.:** un More iss., cour. de plumages d'azur et d'arg., le col et les bras parés de perles. **L.** d'azur et d'or.

Hecke (van der) — *Gand.* De sin. à trois chev. d'or. Cq. cour. **C.:** deux badelaires accostés d'azur, posés en barre, croisés d'or, emm. de gu.; *ou*, sept pl. d'aut., alt. de sin. et d'or.

Heckel — *Bav.* (Nob. du St.-Empire, 4 juillet 1792.) Ec.: aux 1 et 4 d'azur à trois fleurs-de-lis mal-ordonnées d'or; aux 2 et 3 d'arg. à un senestrochère, arm. au nat., tenant une hache du même. Cq. cour. **C.:** le senestrochère, posé sur le coude, entre un vol coupé alt. d'arg. et d'azur; le vol accosté de deux pennons d'azur, ch. chacun d'une fleur-de-lis d'or. **L.** d'arg. et d'azur.

Heckenberg — *Allem.* Ec.: aux 1 et 4 d'azur à trois fleurs-de-lis d'arg.; au 2 parti: *a.* reparti d'arg. et de gu.; *b.* d'or à la demi-aigle de sa., coll. d'arg., mouv. du parti; au 3 parti: *a.* d'or à la demi-aigle de sa., coll. d'arg., mouv. du parti; *b.* reparti de gu. et d'arg. Cq. cour. **C.:** une aigle de sa., coll. d'arg. **L.:** à dextre d'arg. et d'azur, à sen. d'or et de sa.

Heckenhoeck — *Holl.* Coupé: au 1 d'arg. à un ours au nat., pass. sur une terrasse de sin.; au 2 d'arg. à une barrière d'azur sur une terrasse de sin.

Heckenmüller de Hundeshagen — *Palatinat* (Nob. du St.-Empire, 30 mars 1744.) D'arg. à deux lévriers courants au nat., coll. de gu., bouclés d'or, l'un sur l'autre. Cq. cour. **C.:** un vieillard iss., hab. de gu., bout. d'or, ceint du même, au rabat d'arg., coiffé d'un chapeau de sa., bordé d'or, tenant de sa main dextre une rose de gu., tigée et feuillée de sin. **L.** d'arg. et de gu.

Heckenstaller (Chevaliers) — *Bav.* Parti: au 1 d'azur à une fleur-de-lis d'arg.; au 2 coupé: *a.* de sa. au lion d'or; *b.* d'or à un corbeau de sa., cour. d'or, posé sur un tertre de sin. **C.:** le lion, iss., entre un vol.

Heckenstaller — *Bav.* (Nob. du St.-Empire, 10 sept. 1745.) De gu. à une fasce d'arg., et un pal d'or, br. sur la fasce; ledit pal ch. d'un arbuste de sin. sur un tertre du même; le tout acc. au 1 d'une tête et col de lion d'arg., au 2 d'une rose d'arg. et aux 3 et 4 d'une étoile d'arg. Cq. cour. **C.:** l'arbuste sur le tertre; entre deux prob., coupées alt. de gu. et d'or. **L.** d'arg. et de gu.

Hecker — *Strasbourg.* Tranché d'or sur azur: à deux harpons de l'un à l'autre, posés en bandes, le premier ayant la pointe en bas, le second la pointe en haut.

Hecklau — *Mecklembourg-Strelitz, Prusse* (An., 1700.) Ec.: aux 1 et 4 d'azur à la bande de ...., ch. de trois roses de gu.; aux 2 et 3 de .... à une patte de griffon de sa. Sur le tout de sa. au lion d'arg.

Hecquet de Beaufort — *Ponthieu.* De gu. à un pélican avec ses petits d'arg.; au chef du même, ch. de trois croisettes de gu.

Hecquet d'Orval. Les armes précédentes.

Hecquet de Roquemont — *Ponthieu.* De gu. à un pélican avec ses petits d'arg.

Hector de Marle — *Paris.* Ec.: aux 1 et 4 d'azur à trois tours d'or (*Hector*); aux 2 et 3 d'arg. à la bande de sa., ch. de trois molettes du champ (*Marle*).

Hector de Perreuse — *Bret.* D'azur à trois tours d'or.

Hector de Tirpoil — *Anjou, Poitou.* D'azur à trois châteaux d'or, aj. et maçonnés de sa.

Heddema — *Frise.* D'azur à une fleur-de-lis d'arg., acc. de quatre roses du même, 2 et 2. **C.:** une fleur-de-lis d'arg., entre un vol d'or.

Heddesdorff (Barons) — *Prov. rhén., Nassau.* D'azur à la bande d'arg., ch. de trois coquilles de gu., posées dans le sens de la bande. **C.:** une tête et col de coq d'arg., bq. d'or, languée, crêtée et barbée de gu.; entre un vol aux armes de l'écu (sur l'aile dextre, la bande est transformée en barre). **L.** d'arg. et d'azur.

Hedelin — *Forez.* D'azur à la fasce, acc. en chef de deux étoiles et en p. d'un croiss., le tout d'or.

Hedelin ou **Edelain** — *Forez.* D'azur à une bande d'or, acc. de deux têtes de chien arr. d'arg.

Digitized by Google

Hédelin de Montatelon — *Bret.* D'azur au chev. d'or, acc. en p. d'un rossignol du même.

Hedemann — *Prusse.* Coupé: au 1 d'or à un homme iss., mouv. du coupé, hab. au nat., coiffé d'un bonnet pointu, tenant une force, posée sur son épaule; au 2 de sin. plein. **C.**: l'homme iss.

Hedemann — *Han., Mecklembourg* (Nob. du St-Empire, 15 janv. 1653 et 29 mars 1689.) De gu. à trois trèfles, les tiges des deux trèfles en chef passées en saut., celle du trèfle en p. mouv. d'un petit chicot en fasce; le tout d'or. Cq. cour. **C.**: trois trèfles d'or (quelquefois de sin.) **L.** d'arg. et de gu. *ou* d'arg. et de sin.

Hedemann-Heespen — *Holstein.* Parti: au 1 de gu. à un petit chicot en fasce, poussant en haut un trèfle, et deux autres trèfles aux tiges allongées, mouv. du bord inférieur du chicot, remontant et passés en saut. au-dessus du premier trèfle, le tout d'or (*Hedemann*); au 2 les armes de *Heespen*. Deux cq. cour. **C.**: 1° trois trèfles aux tiges allongées d'or (*Hedemann*); **L.** d'or et de gu.; 2° le cimier de *Heespen*; **L.** d'arg. et de gu. **S.**: à dextre une aigle reg. de sa., cour. d'or; à sen. un lion reg. d'or, cour. du même.

Héder (le) de Kerlambert — *Bret.* D'or à trois chev. d'azur. **D.**: HEDERÆ ADHERENT ET SUSTINENT.

Hederich — *Silésie* (An., 5 avril 1871.) Tiercé en fasce de sa., d'arg. et de gu., l'arg. ch. de trois roses de gu., rangées en fasce. **C.**: un homme barbu iss., coiffé de roseaux au nat., hab. de gu., les avant-bras nus, tenant de sa main dextre un brochet (poisson) au nat.

Hedersleben — *Saxe.* De sin. à la bande de gu., ch. de trois cornes de bouquetin d'arg. **C.**: une corne de bouquetin d'arg., sommée de cinq pennons coupés de gu. sur arg., flottant à sen.

Hedesheim — *Prov. rhén.* D'arg. à la bande échiq. d'or et de gu.; à la bord. engr. d'azur. **C.**: un chapeau de tournoi de sa., retr. d'arg., supp. un coeur d'arg. sommé d'un panache de plumes de coq de sa.

Hedikhuysen (van) — *Brab.* D'azur à une roue d'or.

Hedingen — *Suisse.* D'or à une pile de sa., mouv. en barre du canton sen. du chef *ou* mouv. en bande du canton dextre du chef. **C.**: un vol aux armes de l'écu; *ou*, deux cornes de buffle, d'or et de sa., ornées chacune à l'ext. de quatre boules de l'un à l'autre, attachées à des tiges du même émail.

Hédouville — *Ile-de-Fr., Champ., Pic.* (Comte de l'Empire, 31 déc. 1809.) D'or; au chef d'azur, ch. d'un lion léopardé d'arg., arm. et lamp. de gu. **S.**: deux lions au nat. **D.**: TOTUM PRO DEO ET REGE.

Heeck, v. **Heck.**

Heeckeren (de) — *Paris* (*George Charles* baron *d'Anthès*, autorisé par Guillaume I, roi des Pays-Bas, à prendre le nom et les armes de *Heeckeren*, en Gueldre, par diplôme du 5 mai 1836.) Les armes de *Heeckeren*.

Heeckeren (van) — *Gueldre, P. d'Utrecht* (Rec. du titre de baron, 26 fév. 1819.) D'or à la croix de gu. **C.**: un chapeau d'or, retr. de gu., sommé de deux pl. d'aut., d'or et de gu. **S.**: deux griffons reg. d'or, lamp. de gu.

Heede (van) — *Flandre.* D'arg. semé de coeurs de gu; à trois tours du même, ouv. du champ, br. sur le tout.

Heede (van den) — *Bruges.* D'azur à la fasce, acc. en chef de deux croiss. et en p. d'une plante de bruyère sur une terrasse, le tout d'or.

Heede (van den) — *Bruges, Ypres.* D'or à la bande de sa., ch. de trois coquilles d'arg., posées dans le sens de la bande (quelquefois ces armes sont augmentées d'un fr.-q. aux armes de *Bruges de la Gruthuse*, ch. sur le tout des armes de *Ghistelles*). **C.**: un massacre de cerf d'or.

Heede (van den) — *Flandre.* D'arg. à une hure de sanglier de sa., défendue du champ; au chef du sec., ch. de trois roses d'arg. **C.**: la hure de sanglier, entre une ramure de cerf d'arg.

Heede (van den) — *Flandre.* De sa. à trois chev. d'arg. [Une branche portait: Ec.: aux 1 et 4 de sa. à trois chev. d'arg. (*van den Heede*); aux 2 et 3 de *Lannoy*, qui est d'arg. à trois lions de sin., arm. et lamp. de gu., cour. d'or, et à la fillère engr. de gu., et en coeur des 2 et 3 un écusson de sa. ch. d'une croix d'arg. Cq. cour. **C.**: le cimier de *Lannoy*, qui est une tête et col de licorne d'arg., accornée et crinée d'or. **D.**: SINT SINE DENTE SALES.]

Heede (van den) — *Flandre.* D'azur à la fasce d'arg., acc. de trois croiss. de même.

Heede (van den) de Hofdriesche — *Flandre.* De sa. à trois chev. d'arg.

Heede (van den) de Lioperre — *Flandre.* D'azur à un massacre de cerf d'or. **C.**: le massacre.

Heeden (van) — *Amsterdam.* Ec.: aux 1 et 4 d'azur à la fasce d'arg., acc. de trois croiss. du même; aux 2 et 3 de gu. au chev. d'arg., acc. de trois couteaux d'or, en pals.

Heeden (von) — *Allem.* D'azur à un casque de tournoi d'arg., doublé de sa., taré de front, sommé de sept plumes de paon au nat. **C.**: neuf plumes de paon au nat. **L.** d'arg. et d'azur.

Heeg auf Altenweiher — *Bav.* (An., 5 mars 1782.) Ec.: aux 1 et 4 d'arg. à un alcyon ess., au nat., posé sur un tertre de sin.; l'alcyon du 1 cont.; aux 2 et 3 d'azur au lion d'or, cour. du même. Deux cq. cour. **C.**: 1° les meubles du 1; 2° le lion, iss. **L.** d'arg. et d'azur.

Heeg Edle **auf Heegberg** — *Bav.* (An., 19 juin 1787.) Les armes de **Heeg auf Altenweiher.**

Heeg (ter), v. **ter Hege.**

Heek (van) — *P. d'Overyssel.* Coupé d'or sur azur; l'or ch. de trois roses de gu., tigées et feuillées de sin., rangées en fasce; l'azur ch. de trois épées accostées, les pointes en haut, celle du milieu en pal, celle à dextre en barre et celle à sen. en bande, les pointes s'entretouchant, passées dans une couronne d'or. Sur le tout d'or à un cygne au nat.

Heek (van der) — *Holl.* D'arg. au chev. de gu., acc. de trois glands de sin.

Heekeren (van) — *Amsterdam.* D'azur au saut. d'arg., cant. de quatre forces d'or, les bouts en bas.

Heel — *Augsbourg.* D'or à deux membres d'aigle de sa., passés en saut., les serres en haut. Cq. cour. **C.**: un vol, de sa. et d'or.

Heel — *Kempten* (*Bav.*) Parti: au 1 parti-émanché de deux pièces et deux demies de sa. et d'or; au 2 de sa. au lion d'or. **C.**: un vol, d'or et de sa.

Heel (van) — *Rotterdam.* D'or à une roue de six rayons de gu.

Heelbeke (van) — *Flandre.* D'or à la bande de gu., ch. de trois maillets d'arg., posés dans le sens de la bande.

Heelen (van) — *Brab.* D'arg. à sept tourt de sa., 3, 3 et 1; au chef du même, ch. de cinq los. d'or, rangées en fasce.

Heems (de) — *Gand* (Chevaliers du St-Empire, 1706; barons du St-Empire, 21 avril 1733; barons belges, 21 oct. 1736.) D'or à quatre bandes de gu.; au chef du premier, ch. d'un lion léopardé de sa., arm. et lamp. de gu. Cq. cour. **C.**: le lion, iss. **L.**: à dextre d'or et de gu., à sen. d'or et de sa.

Heemskerck (van) — *Holl.* D'azur au lion d'arg., arm. et lamp. de gu. Cq. cour. **C.**: le lion, iss.; *ou*: un panache de cinq pl. d'aut. d'arg., iss. d'une cuve d'or.

Heemskerck (van) — *Holl.* (Comtes du St-Empire, 12 déc. 1697.) D'azur au lion d'arg., arm. et lamp. de gu. Deux cq. cour. **C.**: 1° une aigle ép. de sa., surm. d'une couronne impériale; 2° le lion, iss. **S.**: à dextre une aigle reg. de sa., bq. d'or, la poitrine ch. du chiffre L couronné, d'or, et tenant une bannière d'or ch. d'une aigle ép. de sa., surm. d'une couronne impériale; à sen. un griffon reg. d'or, tenant une bannière aux armes de l'écu. **D.**: VIVIT POST FUNERA VIRTUS

Heemskerck (van) van Beest — *Holl.* (An., 15 avril 1815.) D'azur au lion d'arg., arm. et lamp. de gu. Deux cq. cour. **C.**: 1° cinq pl. d'aut. d'azur, iss. d'une cuve de gu., cerclée d'or; 2° le lion, iss. **S.**: deux griffons au nat., lamp. de gu.

Heemskerck (van) de Bekesteyn, v. **Bekesteyn.**

Heemskerk — *Amsterdam, la Haye.* D'azur au lion d'arg., arm. et lamp. de gu. **C.**: le lion, iss.

Heemskerk — *Nassau*, orig. de *Holl.* D'azur au lion d'arg., cour. d'or. Cq. cour. **C.**: une cuve de gu., cerclée de deux pièces d'or, et remplie de quatre pl. d'aut. d'azur; le lion de l'écu, iss. entre ces plumes.

Heemskerk, v. **Roel van Heemskerk.**

Heemstede (van) — *Holl.* D'or à sept merlettes de gu., rangées en orle; au canton du même. Cq. cour. **C.**: un corbeau de sa., le vol étendu; *ou*, une queue de paon au nat.; *ou* (*Arm. v. G.*) cinq épis au nat., sortant d'une cuve d'or.

Heemstede (van), v. **van Wulven *dit* van Heemstede.**

Heemstra (van) — *Frise* (Rec. du titre de baron, 13 mars et 2 avril 1826.) D'azur à l'aigle d'or. Cq. cour. **C.**: une aigle ép. d'or. **S.**: deux aigles reg. d'or, lamp. de gu.

Heeneman — *Holl.* D'or à deux abeilles au nat. en chef et une canette d'azur en p.

Heenvliet (van) — *Zél.* De gu. au léopard lionné d'arg., arm. et lamp. d'azur. **C.**: un lion iss. de gu.

Heenvliet (van) de Kattendyke — *Zél.* D'arg. au léopard lionné de gu., acc. en chef d'un lambel d'azur.

Heer (de) — *Holl.* D'azur à la fasce d'arg., le bord supérieur cannelé de trois pièces; la fasce acc. en chef de deux colombes du sec., bq. de gu., volantes en fasce et tenant chacune en son bec une plume à écrire d'arg. en pal, et en p. d'un grelot d'or.

Heer von der Burg — *Allem.* Ec.: aux 1 et 4 de gu. à trois bandes d'arg., celle du milieu ch. de trois roses du champ; aux 2 et 3 d'or à l'aigle de sa. Cq. cour. C.: un panache de cinq pl. d'aut. d'arg., ch. d'une bande du même, bordée de gu. et surch. de trois roses du même. L.: à dextre d'arg. et de gu., à sen. d'or et de sa.

Heerdegen — *Nuremberg.* D'azur à un chevalier iss. d'arg., mouv. d'une champagne de sa., tenant une épée du même, la pointe en bas. C.: le chevalier iss. L. d'or et d'azur.

Heerdegen *dit* **Gebhard** — *Bav.* (M. ét.) De sa. à deux épées d'arg., garnies d'or, passées en saut., les pointes en bas, acc. en chef d'une étoile d'or. C.: un homme iss., hab. d'un parti d'or et de sa., coiffé d'un bonnet pointu de sa., retr. et houppé d'or, les mains croisées sur sa poitrine et tenant de chaque main une épée d'arg., garnie d'or.

Heerdt (van) — *P. d'Overyssel, Holl., Limb.* (Comte, 16 sept. 1815; titre de baron pour les cadets, 3 mai 1821; rec. du titre de baron pour une autre branche, 7 avril 1822.) D'arg. à la bande de sa. C.: un vol, aux armes de l'écu (sur l'aile sen. la bande est transformée en barre.)

Heere (de) — *Middelbourg.* Coupé, de gu. à une étoile (8) d'or, sur sin. plein. C.: une étoile (8) d'or.

Heere (de) — *Flandre, Paris, Bret.* D'arg. à deux aigles de sa. en chef et une rose de gu., bout. d'or, en p.

Heere (de) — *Courtrai.* D'arg. au chev. de sa., acc. en chef de deux coquilles du même et en p. d'une étoile de gu.

Heere (de) de Beauvoorde — *Bruges* (An., 15 fév. 1667; barons, 1793; conf. dudit titre, 21 fév. 1817.) De gu. à la fasce brét. et c.-brét. d'or, acc. de trois étoiles du même. C.: un griffon iss. d'or. T.: deux sauvages de carn., ceints et cour. de lierre, arm de massues, posés sur leur épaule.

Heere (de) van Hely — *Dordrecht.* Parti: au 1 coupé, de gu. à une étoile (8) d'or, sur sin. plein; au 2 de gu. à la barre d'arg., acc. en chef à dextre d'un cousin carré d'or, houppé du même, et en p. à sen. de trois étoiles (8) d'or, rangées en barre. C.: une étoile (8) d'or.

Heere (de), v. **Sheeren.**

Heerega — *Frise.* De sin. à la fasce d'arg., acc. en chef d'un panache de trois pl. d'aut., mouv. de la fasce, et en p. d'une rose du sec. S.: deux licornes, au nat.

Heerema — *Frise. Ec.*: aux 1 et 4 d'or à trois coquilles de sa.; au 2 d'azur à trois los. d'arg.; au 3 d'arg. à deux glands accostés et effeuillés de sin., les queues en bas, et une feuille de chêne de sin. en p., la tige en bas. C.: une licorne iss. d'arg.

Heerema van Voss — *Frise.* Les armes précédentes de *Heerema.* Sur le tout de *van Voss*, qui est d'arg. à un renard ramp. de sa.

Heereman de Zuydwyk — *Prov. rhén.* (Chevaliers, 17 juillet 1658; baron de l'Empire français, 1809; conf. du titre de baron, 5 nov. 1815.) D'or au chev. losangé d'arg. et de gu. de deux tires. Cq. cour. C.: une tête et col de boeuf d'arg., accornée d'or, posée de front. L. d'or et de gu.

Heeremann barons **de Wimpffen,** v. Barons de **Wimpffen.**

Heeren — *Holl.* De gu. à une étoile d'or, acc. de trois roses d'arg.

Heeren — *Holl.* D'arg. à trois forces de sa.

Heeren — *Bois-le-Duc.* Coupé: au 1 d'arg. à trois branches feuillées de sin., posées en pals, rangées en fasce; au 2 d'or au lion couché de gu.

Heerenberg (s'), v. **Berg.**

Heerenhaeff (ten) ou **ten Herenhoven** — *Brab. sept.* D'arg. à trois fers de moulin de gu. C.: une queue de paon au nat., mouv. d'un tuyau d'or, ladite queue ch. d'un écusson des armes (*Arm. v. G.*)

Heerlagen — *Hesse.* V. **Heringen,** en *Saxe.*

Heerjansdam — *Holl.* D'or à un arbre arr. de sin., accosté de deux lévriers affr. de sa.; le tout surm. en chef de trois los. du même, 2 et 1.

Heerjansdam, v. **Jansdam.**

Heerkens — *Holl.* D'azur à trois harengs nageants d'arg., l'un sur l'autre.

Heerma — *Frise.* Parti: au 1 d'or à la demi-aigle de sa., mouv. du parti; au 2 coupé: *a.* d'arg. au lion de sa.; *b.* d'or à trois glands effeuillés de sin., les queues en bas. C.: une licorne iss. d'arg.

Heerma — *Frise.* D'azur au chev., acc. en chef de deux glands effeuillés, les queues en bas, et en p. d'une feuille de chêne, la tige en bas, le tout d'or. C.: deux épées d'arg., garnies d'or, passées en saut.; *ou*, une licorne iss. d'arg.

Heerma de Tzum — *Frise.* Parti: au 1 d'azur à trois glands effeuillés d'or, les queues en bas; au 2 d'or au lion de gu. Cq. cour. C.: un cerf iss. de gu., ramé d'or.

Heermale (van) — *Utrecht.* D'arg. à un annelet de gu., acc. de trois fleurs-de-lis du même, les pieds dirigés vers l'abîme. — *Ou:* De gu. à un annelet d'or, acc. de trois fleurs-de-lis d'arg., les pieds dirigés vers l'abîme. C.: une fleur-de-lis d'arg., en pal, entre un vol à l'antique de gu., *ou* de gu. et d'arg.

Heerman ou **Hereman** — *Frise.* Coupé: au 1 de gu. au lion léopardé d'or; au 2 de gu. à trois têtes de léopard d'arg. C.: un léopard lionné iss. (*ou* rampant) d'or; entre un vol, de gu. et d'or.

Heerman van der Hoeff — *Holl.* Ec.: aux 1 et 4 d'or à la croix ancrée de gu.; aux 2 et 3 d'azur au lion d'arg., arm. et lamp. de gu. [V. **van der Hoeff de Kriekenbeeck.**]

Heerman d'Oostgeest — *Leyde.* D'or à la croix ancrée de gu. Cq. cour. C.: un boeuf iss. d'arg., posé de front, accorné d'or.

Heers — *P. de Liége.* De gu. au lion d'or.

Heers (de ou van) — *P. de Liége.* De gu. à une rose d'or, acc. de trois fleurs-de-lis d'arg. C.: une fleur-de-lis d'arg.

Heerse — *Harlem.* Parti: au 1 d'or à la demi-aigle de sa., mouv. du parti; au 2 d'azur à une potence d'arg., accolée d'un serpent d'or.

Heersele (van) — *Flandre.* De gu. à la bande ondée d'or.

Heersele (van), v. **van Hersele.**

Heerwart (Chevaliers **de**), v. **Haasey** chevaliers **de Heerwart.**

Hees — *Amsterdam.* D'arg. à la fasce de sa., acc. de trois étoiles du même.

Hees (van) — *la Haye.* D'arg. au saut. engr. d'azur.

Hees (van) — *Holl.* Coupé: au 1 parti: *a.* d'azur à une étoile d'or en chef et deux croiss. du même en p.; *b.* de sa. à la fasce d'or; au 2 d'azur à un cygne d'arg., bq. de gu., soutenu d'un fascé-ondé de sin. et d'azur de trois pièces. Bri. d'azur et d'or. C.: un bras, arm. d'arg., la main de carn. tenant un croiss. montant d'or. L. d'or et d'azur.

Hees (van) — *Maestricht.* D'arg. à trois fasces d'or, ch. de trois meriettes de sa., 2 sur la première et 1 sur la troisième fasce. C.: une meriette de sa.

Hees (van) de Berkel — *Holl.* (An., 1 janv. 1824.) Coupé: au 1 d'or à un arbrisseau de sin.; au 2 d'arg. au saut. ondé d'azur. C.: l'arbrisseau; entre un vol, d'azur et d'or. L. d'or et de sin.

Hees (van) de Tiellandt — *la Haye.* D'or à deux carquois remplis de flèches, au nat., passés en saut., acc. en chef d'une branche de bruyère de sin., posée en pal. Sur le tout d'arg. à la fasce crén. de gu. C.: la branche de bruyère.

Heesacker (van) — *Bois-le-Duc.* De sa. à trois tierces d'or; au chef du même, ch. d'un lion iss. de gu.

Heesbeen (van) — *Brab.* De gu. à une roue d'or. C.: un chapeau de gu., retr. d'or, accosté de deux têtes et cols de héron adossées d'arg., bq. de gu. (d'arg.

Heese (de) — *Bois-le-Duc.* D'azur à trois étoiles

Heese (van) — *Bois-le-Duc.* D'or à un arbre terrassé de sin.

Heese (van) — *Gueldre.* De gu. à trois pals de vair; au chef d'or. Cq. cour. C.: deux tuyaux d'or, *ou* deux flambeaux de sa., allumés d'or.

Heese (van der) — *Prov. rhén* (Barons, 1790.) De gu. à la fasce d'arg., acc. en chef de deux anilles du même. Cq. cour. C.: un écusson des armes, entre deux prob. de gu., ch. chacune d'une fasce d'arg.

Heespen — *Holstein* (Nob. du St.-Empire, 6 juin 1666. M. ét. en 1776.) Ec.: au 1 parti: *a.* d'or à la demi-aigle de sa., bq., m. et cour. du champ, languée de gu., mouv. du parti, tenant de sa serre un sceptre d'or et une épée d'arg., garnie d'or; *b.* d'or plein; aux 2 et 3 de sa. au lion d'or, cour. du même, tenant entre ses pattes une étoile (8) d'arg., le lion du 3 cont.; au 4 parti: *a.* d'or plein; *b.* d'or à la demi-aigle de sa., bq., m. et cour. du champ, languée de gu., mouv. du parti, tenant de sa serre un monde d'or. Sur le tout divisé en chev. de gu. sur arg., l'arg. ch. d'une rose de gu., bout. d'or; au chev. de gu., dont le bord supérieur est d'arg., br. sur la division. Cq. cour. C.: une aigle ép. de sa., bq., m. et chaque tête cour. d'or, languée de gu., tenant de sa serre dextre un sceptre d'or et une épée d'arg., garnie

Digitized by Google

d'or, et de sa sen. un monde d'or; ladite aigle placée devant un vol d'arg., chaque aile ch. d'une rose de gu., bout. d'or. **L.**: à dextre d'or et de sa., à sen. d'arg. et de gu. [V. **Hedemann-Heespen.**]

Heessel (van) — *Bois-le-Duc.* D'arg. à un lion cont. de sa., à dextre, et un renard ramp. du même, à sen., acc. en p. d'un besant d'or.

Heeston — *Holstein.* D'arg. à un cerf naiss., au nat. **C.**: une tête et col de cerf, au nat.

Heeswyck (van) — *Brab.* Parti de sa. et d'or; à deux roues de six rayons de gu., posées l'une sur l'autre et br. sur le parti.

Heeswyk (van) — *Zél.* D'arg. au lion de sa., ch. sur l'épaule d'un croiss. d'or.

Heetvelde (van den) — *Brab.* (M. ét. le 22 avril 1717.) *Armes anc.:* D'or à la bande de gu., ch. de trois maillets d'arg., posés dans le sens de la bande. **C.**: un buste de roi, cour. d'or, hab. de gu., au rabat d'arg. — *Armes mod.:* D'or à la bande de gu., ch. de trois maillets d'arg., posés dans le sens de la bande, et acc. en chef d'un écusson de sa. au lion d'arg., arm., lamp. et cour. d'or. **C.**: un bras, arm. au nat., la main de carn. tenant un maillet d'arg.

Heetvelde (van den) *dit* **Jaerens** — *Brab.* (Barons, 25 fév. 1739. M. ét. le 5 juin 1801.) Les armes précédentes (modernes).

Heffels — *Bav.* (An., 21 avril 1820.) Ec.: aux 1 et 4 d'arg. à deux barres de gu.; aux 2 et 3 d'arg. au lion d'or, celui du 3 cont. Sur le tout d'arg. à une rose à quatre feuilles de gu. Cq. cour. **C.**: le lion du 2, iss., tenant de sa patte sen. une tige de rosier, fleurie de trois pièces de gu.; entre un vol d'arg. **L.** d'arg. et de gu.

Heffene (van) — *Flandre.* D'or à trois oiseaux de sa. En cœur un écusson d'azur, ch. de trois coquilles (?) d'or. **C.**: un buste d'homme, posé de profil, hab. d'or.

Heffingen — *Luxemb.* D'arg. à la fasce d'azur, acc. au canton dextre du chef d'un lion de gu., et en p. de six tourt. de sa., 3, 2 et 1. — *Ou:* D'arg. à la fasce d'azur, acc. en chef d'un lion léopardé de sa.

Heffner — *Nuremberg.* D'arg. à deux fasces de sa. **C.**: un vol, aux armes de l'écu.

Heffner — *Ratisbonne.* Parti d'or et de sa.; à un homme iss., hab. de l'un en l'autre, tenant de chaque main une demi-ramure de cerf de l'un à l'autre. **C.**: l'homme iss.

Heffner — *Fribourg.* De gu. à un pot à deux anses d'arg., posé sur un tertre de sin. et rempli de deux tulipes d'azur, tigées et feuillées de sin. Cq. cour. **C.**: le pot. **L.** d'arg. et de gu.

Heflinger — *Nuremberg.* D'arg. à deux fasces d'azur. **C.**: un vol, aux armes de l'écu. — *Ou:* Fascé d'azur et d'arg. de quatre pièces. **C.**: un vol (*ou* deux prob.) aux armes de l'écu.

Hefner — *Bav.* (Conc. d'armoiries, 28 fév. 1583.) Coupé: au 1 d'arg. à un vigneron iss., mouv. du coupé, hab. d'or, coiffé d'un bonnet pointu du même, ceint et rebr. de gu., les bras étendus, tenant de sa main dextre une serpette et de sa sen. une grappe de raisins d'azur, pamprée de deux pièces de sin.; au 2 losangé de gu. et d'or. Cq. cour. **C.**: le vigneron iss. **L.** d'or et de gu. — (An., 30 juin 1787.) Coupé: au 1 d'arg. ch. du vigneron, à la différence qu'il tient la grappe de sa main dextre et la serpette de sa sen.; au 2 losangé d'arg. et d'or. A la fasce ondée d'azur, br. sur le coupé. Cq. cour. **C.**: le vigneron iss. **L.**: à dextre d'or et de gu., à sen. d'arg. et d'azur. **D.**: RECTE FACIENDO NEMINEM TIMEAS [Famille à laquelle appartenait *O.-T. von H.*, auteur de la nouvelle édition de l'*Armorial* allemand de Siebmacher et de plusieurs autres travaux héraldiques.]

Hefner d'Adlersthal — *Bav.* (Nob. du St.-Empire, 23 août 1785.) D'azur à trois pignates d'arg. Cq. cour. **C.**: une aigle de sa.

Hefner-Alteneck — *Bav.* (An., 22 nov. 1814.) D'azur à la bande d'or, ch. de trois roses à quatre feuilles de sin., tigées et feuillées du même, posées dans le sens de la bande. Cq. cour **C.**: un croiss. figuré et tourné d'arg., entre un vol d'azur, chaque aile ch. de deux flèches d'or, passées en saut. **L.** d'or et d'azur.

Hefner de Schelbrun — *Schwäbisch-Hall (Wurt)* D'arg. à une marmite de gu., ayant une cornière. **C.**: la marmite.

Hefter de Hohenburg — *Tirol* (An., 1644. M. et.) Ec.: aux 1 et 4 d'or à un loup ramp. de sa., tenant une ancre du même, celui du 1 cont.; aux 2 et 3 d'azur au lion d'or, celui du 3 cont. Cq. cour. **C.**: quatre pl. d'aut.: d'or, de sa., d'or et d'azur. **L.**: à dextre d'or et de sa., à sen. d'or et d'azur.

Hegardt — *Suède* (Barons, 1771. M. ét. en 1790.) D'or à la bande d'azur, acc. en chef de trois trèfles de sin., 2 et 1, et en p. d'un cygne d'arg., bq. et m. de gu., le vol ouv. et abaissé; au canton d'or, ch. d'un huchet de sa. Deux cq. cour **C.**: 1° un trèfle de sin., entre un vol d'or, chaque aile ch. d'un trèfle de sin.; 2° deux cornes de buffle de sa. **S.**: à dextre un cygne reg. d'arg., bq. et m. de gu.; à sen. un griffon reg. de gu.

Hege — *P. de Brème.* D'arg. à une tête et col de loup de sa. **C.**: le meuble de l'écu, entre un vol, chaque aile partie d'un seul trait et coupée de plusieurs traits, de sorte que les plumes extérieures des ailes sont alt. d'arg. et de sa.

Hege (ter) — *P. d'Overyssel.* D'arg. à un bouc au nat., ramp. contre une colline de sin. à sen., sommée de cinq arbres au nat.

Hegelo — *Palatinat* (Barons, 24 oct. 1726.) Ec.: aux 1 et 4 de sa. au lion d'or, cour. du même; aux 2 et 3 de gu. à une autruche de sa., tenant en son bec un fer-à-cheval du même et posée sur un tertre de trois coupeaux de sin. Sur le tout d'azur à trois étoiles d'arg. Deux cq. cour. **C.**: 1° le lion du 1, iss. et cont.; 2° l'autruche du 2. **L.** d'or et de gu.

Hegelin — *Allem.* Parti: au 1 de sa. au lion d'or; au 2 de sa. à deux bandes d'or. Cq. cour. **C.**: une aigle de sa.

Hegelin de Hegelburg — *Wurt.* Ec.: aux 1 et 4 d'azur au lion d'or, cour. du même, celui du 1 cont.; aux 2 et 3 de gu. à une autruche d'arg., tenant en son bec un fer-à-cheval au nat. et posée sur une terrasse de sin., l'autruche du 3 cont. Cq. cour. **C.**: quatre pl. d'aut.: d'or, d'azur, d'arg. et de gu. **L.**: à dextre d'arg. et de gu., à sen. d'or et d'azur.

Hegelin de Straussenberg — *Wurt.* (Noh. du St.-Empire, 10 nov. 1645.) Ec.: aux 1 et 4 de gu. au lion d'arg., cour. d'or, celui du 1 cont.; aux 2 et 3 d'azur à une autruche d'arg., posée sur un tertre de sin., celle du 3 cont. Sur le tout d'or à un lièvre ramp. de gu., soutenu d'une terrasse de sin. Cq. cour. **C.**: un homme iss., hab. de gu., cour. d'or, embrassant deux prob. coupées alt. d'or et d'arg., ornées chacune dans son embouchure de quatre pl. d'aut., à dextre d'azur, d'or, d'arg. et de gu., à sen. de gu., d'arg., d'or et d'azur. **L.**: à dextre d'or et d'azur, à sen. d'arg. et de gu.

Hegeman — *Harderwick (Gueldre.)* D'azur à trois flèches accostées d'arg., ayant une pointe en haut et en bas.

Hegemüller (Barons) — *Aut.* D'or à la fasce de sa., ch. d'un lion léopardé du champ. Cq. cour. **C.**: un lion iss. d'or, mouv. d'un vol à l'antique de sa.

Hegen — *Westphalie* (M. ét. au 17e siècle). D'arg. à la croix gringolée de gu., les têtes de serpent crêtées d'or. **C.**: une tête et col de dragon de gu., cour. d'or.

Hegendorf — *Bâle.* Tranché-endenté d'arg. sur azur, de quatre pièces et deux demies. **C.**: un demi-vol, aux armes de l'écu.

Hegendorf — *Soleure.* Tranché-émanché d'arg. sur sa., les émanches en direction verticale. **C.**: un chapeau conique aux armes de l'écu, sommé d'un panache de plumes de coq de sa.

Hegener — *Prusse* (An., 6 juillet 1786.) Ec.: aux 1 et 4 d'azur à la demi-aigle de sa., bq., m. et cour. d'or, coll. d'une couronne du même, mouv. du parti; au 2 d'or à un dextrochère et au 3 d'or à un senestrochère, tous deux arm. d'arg., la main de carn. tenant une flèche d'arg. en pal, empennée de gu. L'écu bordé d'or. Cq. cour. **C.**: sept épis d'or. **L.** d'or et d'azur.

Hegenheim — *Suisse.* Palé contre-palé d'or et d'azur, de trois pièces. **C.**: un étui de crosse, aux armes de l'écu. — *Ou:* Palé-contre-palé d'arg. et de gu., de trois pièces. **C.**: deux têtes et cols de cygne accostés, l'un de gu. et l'autre d'arg.

Heger — *Brunswick.* D'arg. à la fasce de sa. **C.**: une colombe d'arg.

Heger — *Bav.* (An., 28 fév. 1547.) Tranché: au 1 d'or au lion de sa; au 2 bandé de sa. et d'or, de quatre pièces. **C.**: un lion iss. d'or.

Hegewaldt — *Silésie* (An., 5 avril 1649; barons, 1716) Parti: au 1 d'or à une tête d'aigle de sa., tenant en son bec une bague d'or; au 2 d'arg. à trois bandes de gu.

Hegge (van der) — *Westphalie.* D'arg. à une tête de chien de sa., languée de gu. **C.**: le meuble de l'écu.

Heggelbach — *Souabe.* D'arg. à trois fasces d'azur. **C.**: une tête et col de lévrier de gu., coll. et bouclé d'arg.

Heggetzer — *Suisse.* De gu. à un mont de trois

Digitized by Google

coupeaux d'azur, sommé d'une étoile d'arg. C.: les meubles de l'écu, chaque rai de l'étoile orné d'un panache de plumes de coq de sa.

Heghuys — *Flandre.* D'arg. au lion de sa., arm. et lamp. de gu.

Hegi — *Zurich.* D'or au lion de sa. C.: une ramure de cerf d'or, chaque cheville ornée de plumes de coq de sa.

Hegkmann — *Bav.* (Conc. d'arm., 28 mars 1516.) Coupé d'arg. sur gu.; à trois roses de l'un à l'autre, boutonnées des émaux opposés; toutes les roses barbées de sin., tigées et feuillées du même. C.: un homme iss., hab. d'arg., coiffé d'un capuchon de gu., tenant de sa main dextre trois roses tigées et feuillées de sin., celle du milieu de gu., bout. d'arg., les deux autres d'arg., bout. de gu.

Hegle — *Dan.* (M. ét.) D'arg. à trois fasces ondées d'azur. C.: deux prob., coupées alt. d'azur et d'arg.

Hegnenberg — *Bav.* (An., 1 août 1542.) De sa. au lion naiss. d'or, cour. de gu. C.: le lion iss.

Hegnenberg — *Bav.* (Barons, 1 nov. 1654.) Ec.: aux 1 et 4 d'or à la croix fleurdelisée de sa., ch. d'un écusson du même, surch. d'un lion naiss. d'or, cour. du même; aux 2 et 3 d'or à une tête et col de cheval de sa., bridée de gu., celle du 3 cont. Deux cq. cour. C.: 1° un lion iss. et cont. d'or, cour. du même; entre deux prob., coupées d'or sur sa.; 2° la tête de cheval du 2.

Hegnenberg-Dux — *Bav.* (Comtes du St.-Empire, 3 sept. 1790.) Ec.: aux 1 et 4 d'or à la croix fleurdelisée de sa., ch. d'un écusson du même, surch. d'un lion d'or, iss. de la p., lamp. de gu. et sommé d'une couronne princière; le lion du 1 cont.; aux 2 et 3 d'or à une tête et col de cheval de sa., bridée de gu., celle du 3 cont. Sur le tout d'or à l'aigle ép. de sa., bq. et m. du champ, portant sur sa poitrine un écusson d'arg., ch. de deux chicots de sin., en saut., cant. du mot BARBA- RI- A (représentant l'ordre de la Croix de Bourgogne, institué en 1535 par Charles-Quint en l'honneur des guerriers qui l'avaient assisté à la conquête de Tunis; la divise de cet ordre était BARBARIA). Trois cq. cour. C.: 1° le lion, iss. et cont., entre deux prob. coupées d'or sur sa., ornées chacune dans son embouchure d'une fleur-de-lis de sa.; 2° un Mercure, iss. par les genoux, posé de front, hab. d'un coupé d'or sur azur, tenant de sa main dextre levée le caducée, tandis que sa sen. est posée sur la hanche; la tête coiffée du bonnet allé; 3° la tête de cheval du 2. S.: deux lions d'or, arm. et lamp. de gu., sommés de la couronne de prince du St.-Empire. *Manteau* de gu., doublé d'herm., bordé d'or.

Hegner — *Nuremberg.* D'azur au chev. d'or, ch. de trois roses de gu. C.: un demi-vol, aux armes de l'écu.

Hegner — *Winterthur.* D'azur à une hache d'arg., emm. au nat., posée en bande; l'écu bordé d'or. Cq. cour. C.: un bras, paré d'azur, rebr. d'arg., la main de carn. brandissant une hache d'arg., emm. au nat. L. d'arg. et d'azur.

Hegner de Röselfeldt — *Bohème* (Nob. du St.-Empire, 13 sept. 1666.) D'azur au chev. d'or, ch. de trois roses de gu., bout. d'or. Cq. cour. C.: un vol, chaque aile aux armes de l'écu. L. d'or et d'azur.

Hegnow — *Suisse.* Gironné d'or et d'azur. C.: un bonnet albanais d'azur, retr. d'or.

Hegtermans — *Rotterdam.* Ec.: aux 1 et 4 d'arg. à une tour de gu., posée sur une terrasse de sin. et surm. de deux épées de sa., passées en saut.; aux 2 et 3 d'or à un cep de vigne, accolé à son échalas, fruité de deux grappes de raisins de gu., 1 à dextre et 1 à sen.

Hegwein — *Franconie.* De gu. à une grappe de raisins au nat., pendante à une tige courbée du même, pamprée d'une seule feuille de sin.

Hegwein — *Tirol.* De gu. à un bouquetin de sa., ramp. contre un cep de vigne pampré de sin., fruité de quatre grappes de raisins au nat.; le tout soutenu d'un tertre de trois coupeaux d'arg. Bri. d'arg. et de gu. C.: les meubles de l'écu, iss. (sans terrasse). L. d'arg. et de gu.

Hehel — *Allem.* Ec.: aux 1 et 4 parti d'azur et d'or; à une colombe au nat., br. sur le tout et tenant en son bec une bague d'or; aux 2 et 3 d'or à trois chev. d'azur. Cq. cour. C.: la colombe, entre deux prob., celle à dextre bandée d'or et d'azur et celle à sen. barrée des mêmes émaux.

Hehel ou Hechel — *Nuremberg.* Tranché d'or sur sa.; à deux étoiles de l'un à l'autre. C.: un vol à l'antique, coupé de sa. sur or, à une étoile de l'un en l'autre.

Heher — *Nördlingen* (An., 18 fév. 1623.) D'or à trois geais au nat. C.: un vol de sa., semé de feuilles de tilleul d'or, les tiges en haut. L. d'or et de sa.

Heher — *Bohème* (An., 6 mai 1595.) Coupé de gu. sur arg.; à un geai au nat., br. sur le tout, le vol levé, posé sur un tertre de trois coupeaux de gu. Cq. cour. C.: un oiseau au nat., le vol plié; entre un vol, coupé alt. de gu. et d'arg.

Heher — *Tirol* (Conc. d'arm., 22 janv. 1571.) De gu. à un geai de couleur grisâtre, bq. et m. d'or, les ailes d'azur, posé sur un tertre de trois coupeaux de sin. C.: le geai, les pieds soutenus de deux chicots, de gu. et d'azur, posés en chev. renv. L. de gu., d'azur et d'arg.

Hehla — *Nuremberg.* De gu. à un cerceau couché d'or, percé de deux trous carrés et surm. d'une étoile du sec. C.: une étoile d'or, entre deux prob. de gu.

Heiber — *Nördlingen* (*Bav.*) Coupé: au 1 d'azur à un boeuf naiss. d'or, mouv. du coupé; au 2 d'or à une roue de gu. C.: le boeuf iss. L.: à dextre d'arg. et d'azur, à sen. d'or et de gu.

Heick — *P. de Munster.* D'or à huit los. aboutées de sa., disposées en deux bandes, 3 et 3. C.: un vol, de sa. et d'or.

Heide (von der) — *Silésie.* D'arg. au lion reg. de gu. C.: un chapeau piramidal de gu., retr. d'herm., accolé d'une corde d'arg. et sommé de quatre pl. d'aut. du même

Heideck — *Anhalt-Dessau* (An., 8 sept. 1836.) D'azur à une branche de pin de sin., en pal, fruitée de trois pommes de pin du même. Cq. cour. C.: trois joncs au nat. L. d'azur et de sin.

Heideck *dit* Heidegger — *Argovie* (Barons, 19 fév. 1844. M. ét. le 21 fév. 1861.) Parti d'or et de sa. Cq. cour. C.: une femme iss. de carn., revêtue d'un tablier fascé d'or et de sa., tenant deux flèches d'or; entre deux prob. burelées de sa. et d'or [Anciennement l'écu était timbré de deux cq. cour. C.: 1° deux prob., d'or et de sa.; 2° une pomme de pin de sin.]

Heidegk — *Souabe.* De gu. à un perroquet d'azur, bq. et m. d'or, tenant en son bec un fer-à-cheval d'arg., les bouts en bas. C.: le perroquet.

Heidemann — *Finlande* (An., 1620.) Coupé: au 1 d'arg. à un senestrochère arm., brandissant un sabre, le tout au nat.; au 2 de sin. à trois branches de bruyère, rangées sur une terrasse de sa. C.: un chevalier iss., arm. de toutes pièces, la visière levée, le casque panaché, tenant de chaque main un guidon, à dextre d'azur et à sen. d'or.

Heiden — *Nuremberg.* De gu. à une tiercefeuille tigée de sin.; à la bord. d'arg. C.: un buste de jeune homme, hab. de gu., bout. d'or, la tête coiffée d'un bonnet albanais de gu., retr. de sin. L. de gu. et de sin.

Heiden — *Bohème.* Parti, d'azur à un cerf ramp. et cont. au nat., et d'arg. à deux arbres de sin.; le tout soutenu d'une terrasse de sin., br. sur le parti. Cq. cour. C.: un cerf iss. au nat., entre un vol, l'aile dextre d'or à la bande d'azur, l'aile sen. d'arg. à la bande de sin. L.: à dextre d'arg. et d'or, à sen. d'or et d'azur.

Heiden (Comtes) — *Russie.* Ec.: aux 1 et 4 d'azur à trois fasces d'arg. (*Heiden*); aux 2 et 3 d'or à une crémaillère triangulaire de gu. (*Kettler*). Sur le tout d'or à l'aigle ép. de sa., cour. d'or. *Manteau* de gu., doublé d'arg., frangé et houppé d'or, sommé d'une couronne à neuf perles.

Heiden von Brück — *Westphalie* (Barons du St.-Empire, 1655.) D'azur à trois fasces d'arg. C.: un vol, aux armes de l'écu.

Heiden von Brück zum Cliff (Barons) — *P. de Magdebourg.* De gu. à trois fasces d'arg. C.: un vol, aux armes de l'écu.

Heiden von Buchenbach — *Franconie.* D'azur à un croiss. figuré versé, acc. de trois étoiles, et surm. d'une croisette pattée, le tout d'or. C.: un More iss., hab. d'azur, tenant de sa main dextre trois roses d'or, tigées et feuillées de sin.

Heiden ou Heiden-Reinestein — *P. de Drenthe* (Barons du St.-Empire, par diplôme de l'Empereur Joseph II; rec. du titre de comte, 5 fév. 1816.) Ec.: aux 1 et 4 d'azur à trois fasces d'arg. (*Heiden*); aux 2 et 3 d'or à une crémaillère triangulaire de gu. (*Kettler*). Sur le tout d'or à l'aigle ép. de sa., cour. d'or. Trois cq. cour. C.: 1° un vol aux armes du 1; L. d'arg. et d'azur; 2° un écusson aux armes du 2, accosté de deux plumes de faisan, d'or et de gu.; L. d'or et de sa.; 3° un vol aux armes du 1; L. d'or et de gu. S.: deux léopards lionnés d'or, arm. et lamp. de gu.

Heiden (van der) — *Holl.* D'arg. à trois los. de gu.; au chef de sin., ch. de trois roses d'arg., bout. d'or (*Arm. v. G.*)

Digitized by Google

Heiden (von der) *dit* **Beiderbusch** (Comtes du St.-Empire) — *Westphalie.* D'arg. à cinq frangles de sin.; au lion de gu., cour. d'or, br. sur le tout. Cq. cour. **C.:** le lion, iss. **L.** d'arg. et de gu.

Heiden (von der) *dit* **Rynsch** — *P. de Clèves.* D'arg. à un annelet de gu. Cq. cour. **C.:** une queue de paon au nat.

Heiden, v. **Bongard de Heiden.**

Heidendorff (Edle **von**), v. **Conrad** Edle **von Heidendorff.**

Heidenheim — *Franconie.* D'or à un buste de vieillard de carn., coiffé d'un bonnet de gu.

Heidenreich — *Prusse* (An., 10 juillet et 18 août 1803.) D'arg. à trois branches de chêne de sin., englantées chacune d'une seule pièce d'or et mouv. d'un chicot au nat. en fasce, posé à la p. de l'écu. L'écu bordé d'or. Cq. cour. **C.:** les branches. **L.** d'arg. et d'azur.

Heidenreich de Granitz — *Allem.* De gu. à un homme barbu iss., posé de profil, hab. d'or, ceint d'arg., coiffé d'un chapeau pointu d'or, la forme environnée d'un volle d'arg.; l'homme mouv. d'un tertre de sin. et tenant une tige, fruitée de trois mûres au nat. Cq. cour. **C.:** l'homme, iss. **L.** d'or et de gu.

Heidenstein — *Prusse.* Parti d'arg. et de sa.; à une pointe de l'un en l'autre. **C.:** un vol, aux armes de l'écu.

Heidenstein — *Pol.* (An., 26 mai 1585.) Parti: au 1 de sa. à un demi-vol cont. d'arg.; au 2 parti de sa. et d'arg., à une pointe de l'un en l'autre. Cq. cour. **C.:** trois pl. d'aut., une d'arg. entre deux de sa.

Heidenstorff — *Dan.* D'arg. à un arbre arr. de sin. Cq. cour. **C.:** l'arbre, entre deux prob. de sa., ch. chacune d'une fasce d'or.

Heider — *Wurt., Bav.* (Nob. du St.-Empire, 22 août 1795.) Ec. en saut.: au 1 d'arg. à deux chev. de gu.; au 2 de sa. à une étoile d'or; au 3 de sa. à un croiss. tourné d'arg.; au 4 d'arg. à un More iss. de sa., hab. du même, le rabat à guipures d'or, mouv. d'un tertre de sa., les bras levés, tenant de chaque main une touffe d'herbes. Cq. cour. **C.:** un vol à l'antique d'or, chaque aile ch. d'une barre de sa. **L.** d'or et de sa.

Heider — *Winterthur.* D'or à un homme de carn., tort. de gu. et de sin., les rubans flottants à sen., ceint de feuillage de sin., tenant de sa main sen. une rondache et brandissant de sa dextre une flèche d'arg. en fasce, la pointe à sen. **C.:** cinq pl. d'aut., alt. de gu. et de sin. **L.** d'or et de gu.

Heiderstädt — *Han., Lippe* (Nob. du St.-Empire, 15 janv. 1696.) D'azur à un bâton d'Esculape de sa., en bande, accolé d'un serpent d'arg., et acc. de trois étoiles d'or, 1 en chef à sen. et 2 en p. à dextre. Cq. cour. **C.:** une couronne de feuillage de sin.; entre deux pl. d'aut., de sa. et d'arg. — *Armes mod.:* D'azur à une épée d'arg., garnie d'or, en barre, accolée d'un serpent d'arg., la tête à sen. Cq. cour. **C.:** trois pl. d'aut., une d'arg. entre deux d'azur.

Heidichen — *Courlande.* D'azur à une étoile d'or. **C.:** une étoile d'or, accostée de six pl. d'aut. d'azur.

Heidl — *Allem.* Coupé: au 1 d'or à une aigle naiss. de sa.; au 2 de gu. à un bras, tenant une épée. **C.:** une étoile, entre un vol.

Heidl de Heidau (Barons) — *Aut.* Ec.: aux 1 et 4 de gu. à une licorne saillante d'arg.; aux 2 et 3 d'arg. à la bande d'azur, ch. de trois étoiles d'or. Cq. cour. **C.:** la licorne, iss. **L.:** à dextre d'arg. et de gu., à sen. d'or et d'azur.

Heidler de Buckau — *Allem.* De sa. au lion d'or; le champ chapé-ployé de gu., ch. à dextre de deux bandes d'arg. et à sen. de deux barres du même. Cq. cour. **C.:** le lion. **L.:** à dextre d'or et de sa., à sen. d'arg. et de gu.

Heidler chevaliers **d'Egeregg** — *Vienne* (Chevaliers, 9 sept. 1856.) Tranché, d'azur à une ancre d'arg., posée en bande, sur gu. au lion d'arg., lamp. de gu.; à la bande d'arg., br. sur le tranché. Deux cq. cour. **C.:** 1° un vol cont., coupé alt. d'arg. et d'azur; **L.** d'arg. et d'azur; 2° un faucon ess. et reg. au nat.; **L.** d'arg. et de gu. **D.:** STRENUE JUSTUM.

Heidler Edle **von Heilborn** — *Bohême* (An., 12 fév. 1858.) Coupé: au 1 d'arg. à la bande de gu., acc. de deux étoiles d'azur et ch. d'une coupe d'or, accolée d'un serpent de sin., se désaltérant dans ladite coupe; au 2 d'azur à un dôme mouv. de la p., sommé d'une croix de Lorraine soutenue d'une boule posée sur deux degrés; ladite croix accostée de deux étoiles; le tout d'or. Cq. cour. **C.:** un faucon ess. et reg. au nat., sur un monticule de sin. **L.:** à dextre d'arg. et de gu., à sen. d'or et d'azur.

Heidler, v. **Hopfgarten** *dit* **Heidler.**

Heidt, v. **Hagelsheim** *dit* **Heidt.**

Heidweiller — *Cologne* (An., 3 mars 1858.) Ec. de gu. et d'azur, à la bande d'or, br. sur le tout; le 2e quartier ch. de trois étoiles d'arg., rangées en bande, et le 3e d'un dextrochère, arm. d'arg., mouv. du flanc, la main de carn. empoignant une flèche d'arg., en bande, la pointe en bas. **C.:** deux bras, arm. d'arg., passés en double saut., tenant deux flèches d'arg., passées en saut., les pointes en bas.

Heigel — *Cham* (*Bav.*) Ec.: aux 1 et 4 de sa. au lion d'or, tenant de ses pattes un marteau d'armes d'arg.; aux 2 et 3 d'azur à un croiss. tourné d'arg. **C.:** un homme iss., hab. d'un parti d'or et d'azur, tenant de sa main dextre étendue le marteau du 1, et coiffé d'un bonnet d'arg., sommé de quatre pl. d'aut.: d'or, de sa., d'azur et d'arg. **L.:** à dextre d'or et de sa., à sen. d'arg. et d'azur.

Heigel — *Nuremberg.* De sa. à deux haches d'arg., emm. d'or, passées en saut. Cq. cour. **C.:** un chapeau pyramidal de sa., ch. d'une pointe d'arg. et sommé de trois pl. d'aut. d'or. **L.** d'arg. et de sa.

Heigel ou **Heugel** — *Bav.* De sa. à deux bêches d'arg., emm. d'or. Cq. cour. **C.:** un chapeau pyramidal de sa., retr. d'arg., sommé de plumes de coq de sa.

Heigen — *Westphalie.* De sa. à la barre d'arg., doublement cotticée du même. **C.:** une tête d'homme de carn., entre un vol aux armes de l'écu (sur l'aile sen. les meubles sont posés en bande.)

Heigl — *Dachau* (*Bav.*) De gu. à une haie d'osiers d'arg. en p., de laquelle sort une chatte ramp. du sec., ayant un visage de femme de carn., coiffée d'un bonnet d'or. **C.:** la figure de l'écu, moins la haie. **L.** d'arg. et de gu.

Heigl — *Aut.* D'arg. à un rencontre de buffle de gu., accorné d'or, bouclé du même. **C.:** une tête de buffle de gu., accornée et bouclée d'or, posée de profil.

Heiglin — *Nördlingen* (*Bav.*) Parti d'or et de sa.; à un homme iss., hab. et coiffé d'un bonnet alb. de l'un en l'autre, mouv. d'un croiss. d'arg. et tenant de chaque main trois fleurs de gu. **C.:** les meubles de l'écu. **L.** d'or et de sa.

Heigraeber — *Allem.* Parti d'or et d'azur; à la bande d'arg., br. sur le tout et ch. d'un lion léopardé de gu., tenant de sa patte sen. une fleur-de-lis d'or. Cq. cour. **C.:** le lion, iss. **L.:** à dextre d'or et d'azur, à sen. d'arg. et de gu.

Heilborn von Born — *Schwarzbourg-Sondershausen* (An., 5 sept. 1843.) D'azur à deux épées au nat., garnies d'or; à la fasce de gu., br. sur le tout. Cq. cour. **C.:** les épées. **L.** d'arg. et d'azur. **D.:** FAIRE ET TAIRE. (**born.**

Heilborn (Edle **von**), v. **Heidler** Edle **von Heil-**

Heilbronner — *Nördlingen* (*Bav.*) De gu. à un poisson d'arg., posé en bande, acc. de deux étoiles d'or. **C.:** le poisson, en pal, entre un vol de gu., chaque aile ch. d'une étoile d'or. **L.** d'or et de gu.

Heilbrunner — *Allem.* D'or à un puits avec sa corde et son seau. **C.:** un calice.

Heiliersieg — *Holl.* D'arg. à un arbre au nat., le fût enflé près du feuillage d'une couronne d'or à laquelle est suspendu un cor-de-chasse de gu., lié du même, vir. d'or.

Heiligenthal — *Franconie.* De sa. à deux pics de rocher d'arg., mouv. de la p., acc. en chef de deux étoiles d'or, et d'une comète du même entre les pics. **C.:** la comète; entre un vol, coupé alt. de sa. et d'or. **L.** d'or et de sa.

Heiligenberg — *Souabe.* D'arg. à la bande vivrée de sa. **C.:** une tête et col de chien braque d'arg., l'oreille ch. de la bande de l'écu.

Heiligenstädt — *Prusse* (An., 30 mai 1789.) Ec.: aux 1 et 4 d'arg. à deux demi-vols adossés de sa.; aux 2 et 3 d'azur à deux épées d'arg., garnies d'or, passées en saut., acc. en chef d'une étoile du sec. L'écu bordé d'or. Cq. cour **C.:** les meubles du 2, entre un vol de sa. **L.** d'arg. et d'azur.

Heiligenstein — *Bav.* (Nob. du St.-Empire, 27 juin 1792.) D'or à la bande de sa., acc. en chef d'une coquille de gu. et en p. d'une urne funéraire du même à deux anses. Cq. cour. **C.:** l'urne, entre un vol d'or, l'aile dextre ch. d'une bande de sa. et l'aile sen. d'une barre du même, la bande et la barre surm. chacune d'une coquille de gu. **L.:** à dextre d'or et de sa., à sen. d'or et de gu.

Heilighout (van) — *Middelbourg.* D'or à un ange de carn., ailé d'arg., hab. d'une dalmatique du même, posé sur une terrasse de sin. et supp. de sa main dextre un soleil d'or.

Heilingen — *Thuringe.* D'arg. à la fasce de sa. Cq. cour. **C.:** un vol, aux armes de l'écu.

Digitized by Google

Heilinggraber — *Augsbourg.* De sa. à une tête et col de licorne d'or. C.: le meuble de l'écu.

Heilly (Marquis) — *Pic.* De gu. à une bande de cinq fusées et deux demies d'or. C.: une hure de sanglier; *ou*, une tête d'ours; *ou*, un griffon posé. *Cri:* HEILLY! HEILLY!

Heilman — *Allem.* Ec.: aux 1 et 4 de gu. à un cygne d'arg., se becquetant la poitrine, posé sur un tertre de sin., le cygne du 1 cont.; aux 2 et 3 d'azur à une tour d'arg., ouv. et aj. de sa. Cq. cour. C.: un homme iss., hab. de gu., ceint de deux rubans flottants d'arg. et de gu., coiffé d'un bonnet albanais de gu., retr. d'azur, tenant un fer de flèche en pal. L. d'arg., de gu. et d'azur.

Heilmann — *Strasbourg.* D'azur à la fasce d'or, acc. de trois coquilles parties de gu. et d'or.

Heilmann — *Fribourg.* D'arg. à la fasce de gu., acc. de trois feuilles de tilleul de sin., les tiges en bas.

Heilmann de Stoutenburg — *P. d'Utrecht*, orig. de *Hesse-Cassel* (Inc. dans la nob. néerl., avec le titre de baron, 9 janv. 1820.) D'or à un Indien au nat., la tête cour. de plumages de gu., d'arg. et d'azur, ceint d'un tablier de plumages des mêmes émaux, posé sur une terrasse de sin., et tenant de sa main dextre une flèche d'arg., empennée de gu., d'arg. et d'azur, posée en barre, la pointe en bas. C.: l'Indien, iss. L. d'or et de sa. S.: deux lions reg. d'or, lamp. de gu.

Heilsberg — *Prusse* (An., 24 oct. 1711. M. ét.) Ec.: aux 1 et 4 de gu. plein; aux 2 et 3 d'arg. à une épée au nat., posée en bande, ensanglantée de gu. Cq. cour. C.: un vol, coupé alt. de gu. et d'arg.

Heilsperger — *Prusse.* D'azur à une flèche d'arg., adextrée d'une branche de sin. et senestrée d'une fleur-de-lis d'or. C.: une flèche d'arg., la pointe en bas, entre un vol de sa.

Heilwerth (Chevaliers de), v. **Matzner** chevaliers **de Heilwerth.**

Heim — *Coire.* De sa. à une étoile d'or en chef et un croiss. du même en p. C.: un homme iss., hab. d'un parti de sa. et d'or.

Heim — *St.-Gall.* D'or à une tête de More, posée de front, tort. d'arg. C.: la tête de More, entre deux prob., coupées alt. d'or et de sa.

Heim (van der) — *Holl., Zél.* (An., 16 sept. 1815 et 24 nov. 1816; chevalier, 16 mars 1841; baron, 25 fév. 1862.) D'or à trois renards ramp. de gu. Cq. cour. C.: un renard iss. de gu.

Heimbach *dit* **Hoen** — *Westphalie* (M. ét. au 17e siècle). D'or à deux fasces de sa., frettées du champ. C.: une plante de roseaux, entre deux prob. aux armes de l'écu.

Heimbrachts — *Hesse* (An., 2 fév. 1854.) De gu. à une patte de lion d'arg., mouv. du flanc sen., empoignant une flèche d'or en pal. C.: un lion iss. d'arg., arm. et lamp. de gu., tenant de ses pattes une flèche d'or en pal. L. d'arg. et de gu.

Heimbruch — *Brunswick.* D'azur à la fasce d'arg., ch. de trois pals de gu. C.: un vol, aux armes de l'écu. L.: à dextre d'arg. et d'azur, à sen. d'arg. et de gu.

Heimburg — *Prusse.* Coupé: au 1 d'azur à une rose à six feuilles de gu.; au 2 d'or plein. C.: trois pl. d'aut.

Heimburg (Barons) — *Lunebourg, Saxe, Prusse.* D'or à trois fasces de gu. Cq. cour. C.: deux prob., aux armes de l'écu. S.: deux cerfs de sa., ramés d'arg. D.: GERADE WEGE, GÜLDENE WEGE.

Heimgartner — *Baden* (*Argovie*). De gu. à un fer de lance d'arg., en forme de fleur-de-lis, les feuilles recourbées.

Heimhofer — *Allem.* Ec.: aux 1 et 4 de gu. à un sauvage de carn., tenant un chicot, le tout soutenu d'une terrasse de sin.; aux 2 et 3 d'or à la bande de sa., ch. de trois étoiles du champ; au 4 de gu. à un chevalier, arm. de toutes pièces au nat., brandissant une épée et posé sur une terrasse de sin. Sur le tout de gu. à une fleur-de-lis d'arg. Deux cq. cour. C.: 1° le sauvage du 1, iss., entre un vol de sa.; l. d'or et de sa.; 2° le chevalier du 4, iss; entre deux prob., coupées alt. d'arg. et de gu.; l. d'arg. et de gu.

Heimlicher — *Bâle.* D'or à la bande d'azur, ch. d'une étoile (5) du champ. C.: un vol aux armes de l'écu (sur l'aile dextre la bande est transformée en barre).

Heimo ou **Heimoz** — *Fribourg.* Palé d'or et d'azur; au chef du sec., ch. d'une sauterelle pass. de sin. — *Ou:* D'or à deux pals d'azur; au chef du premier, ch. d'une sauterelle pass. de sin., surm. d'une fleur-de-lis du même.

Heimreich — *Allem.* De gu. à un besant d'arg., ch. de deux triangles vidés de sa., entrelacés en forme d'étoile, et sommé d'une croix treflée d'arg. Cq. cour. C.: une rose de gu., tigée et feuillée de sin. L.: à dextre d'arg. et de gu., à sen. d'or et d'azur.

Heimreich de Heimenthal — *Allem.* Ec.: aux 1 et 4 d'azur au lion ramp. d'or, cour. du même, foulant aux pieds un serpent ondoyant en fasce d'arg.; aux 2 et 3 d'arg. à un clocher de gu., mouv. de la p., acc. en chef de trois fleurs-de-lis rangées du même. Sur le tout les armes précédentes de *Heimreich.* Deux cq., le 1 sommé d'un bri. d'arg. et d'azur, le 2 cour. C.: 1° un lion iss. et cont. d'or, cour. du même, tenant de ses pattes un serpent d'arg., ondoyant en pal; l. d'arg. et de gu.; 2° une aigle d'or; l. d'or et d'azur.

Heimrod — *Hesse électorale* (Barons, 1775.) Ec. en saut.: aux 1 et 4 coupé de gu. sur or, le gu. ch. d'une étoile (8) d'arg.; aux 2 et 3 d'azur au lion couché d'or, la queue levée, celui du 2 cont. Cq. cour. C.: un vol à l'antique de sa., ch. d'un écusson d'or surch. d'un lion d'azur. L.: à dextre d'or et d'azur, à sen. d'or et de gu. S.: deux lions d'or, sommés de couronnes princières.

Heims — *Prusse* (An., 12 sept. 1770.) Parti: au 1 d'arg. à un cep de vigne, accolé à une verge, et soutenu d'une terrasse isolée, le tout au nat.; au 2 de sa. à un senestrochère, paré de sin., rebr. d'or, la main de carn. empoignant un sabre d'arg., garni d'or. L'écu bordé d'or. C.: le senestrochère, posé sur le coude. L. d'arg. et de sa.

Hein — *Holl.* D'or à un mur de planches de sa., sommé d'un oiseau du même.

Hein — *Bois-le-Duc.* D'arg. à une étoile de gu.

Hein — *Dan.* D'arg. à une grue de sa., posée à dextre, bq. et m. de gu., avec sa vigilance d'or, et à sen. un chandelier d'or, portant une chandelle allumée du même, le tout soutenu d'une terrasse de sin. Cq. timbré d'une couronne royale. C.: deux pl. d'aut. de sa. D.: VIGILA.

Hein — *Lorr.* (An., 26 avril 1723.) De sa. au lion d'or, couché sur une terrasse d'azur.

Hein — *Hesse.* D'or à une grue d'arg., bq. de gu., avec sa vigilance au nat. Cq. cour. C.: la grue. L. d'or et de gu.

Hein — *Prusse* (An., 4 sept. 1708.) Ec.: aux 1 et 4 d'azur à trois croisettes pattées d'arg.; aux 2 et 3 fascé de gu. et d'arg., de quatre pièces. Cq. cour. C.: un homme iss., hab. de gu., au rabat d'arg., coiffé d'un bonnet de gu., tenant de sa main dextre une croix pattée d'arg. et de sa sen. un marteau au nat., posé sur son épaule.

Hein — *Silésie* (*Aut.*) (Chevaliers, 5 juin 1863.) Ec: aux 1 et 4 d'or à la demi-aigle de sa., languée de gu., mouv. du parti; aux 2 et 3 d'azur à la barre d'arg., ch. de trois chev. de gu. Deux cq. cour. C.: 1° un lion iss. et cont. d'or, lamp. de gu., tenant de ses pattes un faisceau des licteurs d'or, lié de gu., la hache d'arg.; l. d'or et de sa.; 2° un vol à l'antique aux armes du 2; l. d'arg. et d'azur. — (Barons, 12 mai 1871.) Ec.: aux 1 et 4 d'arg. à un chêne de deux branches passées en saut., de sin., englanté au nat., terrassé de sin.; au 2 d'azur à un faisceau des licteurs au nat., posé en pal, lié de gu., la hache d'arg.; au 3 d'azur au pal d'arg., ch. de trois chev. de gu. Sur le tout d'or à une aigle de sa., languée de gu. Trois cq. cour. C.: 1° un lion iss. et cont. d'arg., lamp. de gu., tenant de ses pattes le faisceau des licteurs du 2; l. d'arg. et d'azur; 2° l'aigle du surtout; l. d'or et de sa.; 3° un vol à l'antique, l'aile de devant aux armes du 3, l'aile de derrière d'arg.; l. d'arg. et d'azur. S.: deux aigles de sa., bq. et m. d'or, langués de gu. D.: FEST UND TREU.

Hein de Heimberg — *Allem.* De gu. à une licorne ramp. d'arg., soutenue d'un tertre de sin.; le champ chapé-ployé d'azur, à deux têtes humaines d'or, posées de front. C.: une licorne iss. d'arg. L.: à dextre d'arg. et de gu., à sen. d'or et d'azur.

Heinach — *Franconie.* De gu. à une redorte de huit feuilles de sin. C.: une femme iss., les cheveux épars, hab. de gu., tenant de sa main dextre trois feuilles de tilleul d'or; entre deux prob., coupées alt. d'or et de gu. L. d'or et de gu.

Heinberg — *Bav.* D'or à la fasce émanchée d'arg. sur sa. Cq. cour. C.: un vol, de sa. et d'or.

Heindriex — *Flandre.* D'arg. à trois poissons nageants d'azur, l'un sur l'autre.

Heindriex ou **Hendriex** — *Brab.* Ec.: aux 1 et 4 de sa. à la fasce d'or, ch. d'une fasce vivrée de gu. et acc. de trois merlettes d'arg., rangées en chef (*Heindricx*); aux 2 et 3 de gu. à la bande de vair.

Heine — *Prusse* (An., 10 sept. 1840.) De gu. au chev. renv. d'azur, acc. de trois fleurs-de-lis mal-ordonnées d'arg.

Digitized by Google

Heine, v. **Heyn.**

Heine-Geldern — *Vienne* (Chevaliers, 30 mars 1867; barons, 24 sept. 1870). Ec.: aux 1 et 4 d'azur à deux épées d'arg., garnies d'or, passées en saut.; aux 2 et 3 parti de gu. et d'or, à une aigle ép. partie d'or sur le gu. et de sa. sur l'or. Sur le tout d'azur à trois étoiles d'arg. Cq. cour. **C.**: un vol coupé, à dextre d'arg. sur azur, à sen. de gu. sur or. **L.** conformes aux émaux du vol. **S.**: deux lions de gu. **D.**: ALLES DURCH GOTT. [*M. Gustave Heine*, à Vienne, élevé au rang de baron sous le nom de *Heine-Geldern*, était frère du poète *Henri Heine*].

Heineccius — *Silésie* (An., 26 mars 1866.) Parti: au 1 de gu. à un tertre de trois coupeaux d'arg., sommé d'un sapin au nat.; au 2 coupé: *a.* d'arg. à une tête et col de cerf de gu.; *b.* échiq. d'or et de gu. de trois tires. **C.**: une flèche d'arg., empennée de gu., posée en pal, entre deux pl. d'aut., d'arg. et de gu. **L.** d'arg. et de gu.

Heineken — *Saxe, Prusse* (Chevaliers, 9 déc. 1748.) Parti: au 1 d'or à une tête et col d'aigle cont. de sa., tenant en son bec un annelet d'or; au 2 d'arg. à trois bandes ondées de gu. Cq. cour. **C.**: la tête d'aigle, tournée à dextre, entre deux prob. d'or; le tout devant un vol de sa. **L.**: à dextre d'or et de sa., à sen. d'arg. et de gu. **S.**: deux aigles reg. de sa., bq. et m. d'or.

Heineman — *Frise.* Parti: au 1 d'azur à trois étoiles d'or; au 2 d'arg. à un arbre terrassé de sin.

Heinemann — *Brunswick, Prusse* (Nob. du St.-Empire, 2 nov. 1781.) D'arg. à un homme d'armes, arm. au nat., supp. de sa main dextre une grenade d'or, allumée de gu. Cq. cour. **C.**: un arbre au nat., entre un vol de sa. **L.**: à dextre d'arg. et d'azur, à sen. d'arg. et de gu.

Heinen — *Silésie* (Nob. de *Suède*, 1690; inc. dans la nob. prussienne, 1819.) Parti: au 1 d'azur à une clé d'or; au 2 de gu. à un chien braque ramp. d'arg., coll. de sa. Cq. cour. **C.**: trois pl. d'aut., une d'arg. entre deux de sa. **L.**: à dextre d'or et d'azur, à sen. d'arg. et de gu. — (Changement d'armoiries, 6 mai 1838.) De gu. à un cheval ramp. d'arg.; au chef d'or, ch. d'une clé d'azur en fasce, le panneton à dextre et en haut. Cq. cour. **C.**: trois pl. d'aut., une d'arg. entre deux de sa. **L.**: à dextre d'or et d'azur, à sen. d'arg. et de gu.

Heinen — *Saxe, Pom., Mecklembourg, Dan.* Ec.: aux 1 et 4 coupé: *a.* d'azur à trois roses mal-ordonnées d'arg.; *b.* parti d'azur et de sa., chapé-ployé d'un parti d'arg. et d'or, et ch. d'une couronne de feuillage de sin., br. sur le parti; aux 2 et 3 d'or au lion de gu. Cq. cour. **C.**: le lion ramp., entre un vol coupé alt. de sa. et d'or; l'aile dextre ch. d'une barre d'azur et l'aile sen. d'une bande du même, ch. chacune d'une rose d'arg. [Comp. **Heintz de Heintzendorff.**]

Heinersdorf, v. **Schenckendorf de Heinersdorf.**

Heinhofer — *Augsbourg.* Parti: au 1 coupé: *a.* de sa. à une fleur-de-lis d'or; *b.* d'or à deux bandes de sa.; au 2 d'or à un sauvage de carn., ceint et cour. de lierre, arm. d'une massue. Cq. cour. **C.**: le sauvage, iss.; entre un vol, l'aile dextre de sa. à une fleur-de-lis d'or, l'aile sen. d'or à deux bandes de sa.

Heinichen — *Prusse* (An., 16 juin 1871.) Parti d'arg. et de sa.; à trois roses, 2 et 1, les deux en chef de gu. sur l'arg. et d'arg. sur le sa., et celle en p. partie de gu. et d'arg. **C.**: un panache de cinq pl. d'aut., les deux plumes ext. de sa., les trois autres d'arg., ledit panache ch. de la Croix de fer. **L.**: à dextre d'arg. et de gu., à sen. d'arg. et de sa.

Heinicke, v. **Heineken.**

Heinleth — *Bav.* (Chevaliers du St.-Empire, 10 mai 1794.) D'azur à trois barres d'arg., la première ch. en bas d'une rose à quatre feuilles et en haut d'un coeur, la sec. ch. de trois coeurs, la troisième ch. en bas d'un coeur et en haut d'une rose à quatre feuilles, le tout de gu.; au chef d'arg., ch. d'un bonnet doctoral de gu. Cq. cour. **C.**: un buste de jeune homme, les cheveux longs et épars, coiffé d'un bonnet doctoral de gu., hab. de sa. à pelisse d'herm.; adextré d'une corne de buffle barrée d'arg. et d'azur de dix pièces, et senestré d'un demi-vol aux armes de l'écu. **L.**: à dextre d'arg. et d'azur, à sen. d'or et de gu.

Heinrich — *Holstein.* D'azur à un chicot au nat., posé en fasce. **C.**: deux branches de frêne de sin., accostées et mouv. d'un chicot en fasce.

Heinrichau (Chevaliers **de**), v. **Schilling** chevaliers **de Heinrichau.**

Heinrichen de Grassmansdorf — *Bav.* Coupé: au 1 d'arg. à un More iss. de sa., mouv. du coupé, la main dextre levée tenant une bague d'or; au 2 d'arg. à quatre barres de sa., accostées de douze tourt. du même, 1, 3, 3, 3 et 2. **C.**: le More iss. — (Nob. du St.-Empire, 1 juillet 1760.) Mêmes armes, sauf que les barres sont d'azur et que le seul tourt. à dextre, ainsi que les deux tourt. à sen., ont été ôtés.

Heinricher — *Fribourg.* D'or au chev. de sa., acc. de trois grenades du même, allumées de gu.

Heinrichsen — *Giessen.* De gu. à la fasce d'arg., soutenue d'un demi-pal du même; à un demi-crocodile d'arg., les mâchoires et les nageoires d'or, mouv. du flanc sen. **C.**: un poisson renv., iss. d'arg.

Heinriel — *Holl.* D'or à une ancre d'azur, posée en bande, la trabe de gu., la branche sen. de l'ancre supp. une colombe cont. d'arg., tenant en son bec de gu. un rameau d'olivier de sin.

Heins — *Prusse.* D'azur à trois roses de gu., tigées et feuillées de sin., posées sur un tertre de trois coupeaux du même.

Heinsberg (van) — *Limb.* De gu. au lion d'arg. **C.**: le lion, iss., entre un vol de gu. [V. **Loen van Heinsberg** et **Mewen van Heinsberg.**]

Heinsberg — *Prov. rhén.* (Rec. de nob., 2 mai 1827.) D'arg. à la fasce de sa., acc. d'une flamme d'or, mouv. de la p. **C.**: la flamme, entre un vol coupé alt. d'arg. et de sa.

Heinserlein de Castel — *Allem.* Ec.: aux 1 et 4 de gu. à une cornière de sa., acc. en chef d'une étoile d'or; aux 2 et 3 d'or à un château flanqué de deux tours de gu. Deux cq. cour. **C.**: 1° une tête et col de chien cont. d'arg.; l. d'arg. et de gu.; 2° le château, entre une ramure de cerf au nat.; l. d'or et de gu.

Heinsius — *Holl.* Ec.: aux 1 et 4 d'or à un croiss. de sa. en chef et une étoile (3) du même en p.; aux 2 et 3 d'or à la croix de sa., cant. de quatre carreaux de gu. et ch. de cinq roses d'arg., barbées et bout. du champ. **C.**: un griffon iss. d'or.

Heinsius — *Arnhem.* D'arg. à une ancre de sa., posée en barre, la trabe de gu. **C.**: l'ancre, posée en pal. **L.** d'arg. et de gu.

Heinson — *Allem.* Coupé: au 1 parti: *a.* d'or à la demi-aigle de gu., mouv. du parti; *b.* d'azur à une grue avec sa vigilance d'arg.; au 2 d'arg. à un mur sans créneiures, maçonné de briques de gu. et d'arg. en six rangs, et supp. trois maisonnettes de gu. Cq. cour. **C.**: la grue, entre un vol d'or. **L.**: à dextre d'or et de gu., à sen. d'arg. et d'azur.

Heinspach — *Bav.* Tranché-cannelé d'azur sur or. **C.**: deux prob. d'azur, ornées chacune à l'ext. de trois étoiles d'or et dans leur embouchure de trois pl. d'aut., une d'azur entre deux d'or.

Heintz — *Dan.* (An., 25 sept. 1702.) Ec.: aux 1 et 4 d'arg. à une tête et col d'ours de sa., cour. d'or; aux 2 et 3 d'or à un sauvage de carn., ceint et cour. de lierre, posé de front, tenant une massue abaissée, le tout soutenu d'une terrasse de sin. **C.**: le sauvage iss.

Heintz — *Berne.* De gu. à deux barreaux de fer courbés d'arg., acc. de trois étoiles d'or, 1 en chef et 2 en flancs, et d'un rasoir au nat., emm. de sa., ouv. et posé en chev.; à un tertre de sin., mouv. de la p. **C.**: un jeune homme iss., hab. de gu., tenant le rasoir de l'écu, en chev. renv.

Heintze — *Holstein* (Nob. du St.-Empire, 9 janv. 1805.) Ec. de gu. et d'arg.; à la fasce de sa., br. sur le tout et ch. de trois grenades d'or, ouv. de gu., tigées et feuillées de sin., les queues en bas. Cq. cour. **C.**: une queue de paon au nat. **L.**: à dextre d'or et de sa., à sen. d'or et de gu.

Heintze — *Görlitz* (*Silésie*) (Nob. du St.-Empire, 16 juillet 1608.) Tranché: au 1 de sa. à un cerf courant au nat., tenant entre ses dents une petite branche feuillée de sin.; au 2 d'or à un chapeau de sa., retr. de gu. **C.**: un homme iss., hab. de gu., rebr. et ceint de sa., coiffé du chapeau du 2, tenant de sa main dextre la jambe d'un cerf. **L.**: à dextre de gu. et de sa., à sen. de gu. et d'or.

Heintze — *Saxe* (An., 17 sept. 1817.) Coupé: au 1 d'arg. à un trèfle de sin.; au 2 d'azur à un mouton d'arg., pass. sur une terrasse de sin. Cq. cour. **C.**: un arbre de sin. **L.** d'arg. et d'azur.

Heintze de Weissenrode — *Lubeck* (Barons danois, 19 mars 1841.) Ec. d'arg. et de gu.; à la fasce de sa., br. sur le tout et ch. de trois pommes de grenade d'or, tigées et feuillées de sin., les queues en bas. Cq. cour. **C.**: une queue de paon au nat. **L.**: à dextre d'or et de sa., à sen. d'arg. et de gu. **S.**: deux lévriers d'arg., coll. d'or. **D.**: MAINTENIR.

Heintzel — *Memmingen* (*Bav.*) D'azur à une tête et col de cygne sans bec d'arg., mouv. d'une couronne d'or et ornée le long du dos de trois pl. d'aut. d'arg. **C.**: les meubles de l'écu. **L.** d'arg. et d'azur.

Heinz — *Bav., Prov. rhén. Armes anc.:* De sa. au chev. d'or, acc. au chef de deux fleurs-de-lis du même. — (An., 2 janv. 1692.) De gu., chaussé-ployé d'arg.; au pal de sa., br. sur le tout et ch. de deux fleurs-de-lis d'arg. Cq. cour. C.: un vol de gu., l'aile dextre ch. d'une bande d'arg. et l'aile sen. d'une barre du même, surch. chacune d'une rose naturelle de gu. sans tige. L.: à dextre d'or et de sa., à sen. d'arg. et de gu.

Heinz — *Coire.* De sin. à une cigogne d'arg., bq. et m. d'or.

Heinze de Lüttitz — *Saxe* (Barons, 31 mars 1821.) Les armes de *Lüttitz*, qui sont parti: au 1 d'arg. à une patte d'ours de sa., posée en pal; au 2 d'azur plein. Cq. cour. C.: deux pattes d'ours adossées de sa. L. d'arg. et d'azur.

Heinzelmann — *Bav.* (Nob. du St.-Empire, 13 fév. 1780.) Ec.: aux 1 et 4 d'azur à une fontaine d'arg., jaillissante de deux jets, dans le bassin de laquelle se trouvent deux enfants adossés; la fontaine soutenue d'une champagne de sin.; aux 2 et 3 d'or à un jeune homme iss., hab. d'azur, supp. de sa main dextre levée un oiseau cont. et tenant de sa sen. une épée posée sur son épaule. Cq. cour. C.: cinq pl. d'aut., alt. de sa. et d'arg. L.: à dextre d'or et de sa., à sen. d'arg. et d'azur.

Heinzely — *Neufchâtel.* D'arg. à un coeur de gu., surmontant un tertre de trois coupeaux de sin. et surm. d'une étoile (5) du sec.; les deux coupeaux extérieurs du tertre sommés chacun d'une rose de gu., tigée de sin., lesdites roses accostant le coeur.

Heise-Rotenburg — *Mecklembourg* (An., 1845.) Parti d'un trait, coupé de deux autres, qui font six quartiers: aux 1 et 4 coupé: *a.* d'azur à une étoile d'or; *b.* d'arg. à un coeur de gu., et trois roses tigées, du même, mouv. du coeur; aux 2 et 5 d'arg. à un arbre de sin., adextré d'un ours ramp. et cont. de sa. et senestré d'un sauvage de carn., posé de profil, tenant une massue levée; aux 3 et 6 d'arg. à un château de deux tours de gu., accosté de deux chênes de sin. Trois cq. cour. C.: 1° les trois roses; 2° un arbre de sin., entre une ramure de cerf d'arg.; 3° le sauvage, iss., la massue appuyée sur son épaule. T.: à dextre un sauvage, à sen. un ours.

Heiserer — *Tirol.* Taillé: au 1 d'azur à trois étoiles d'or, 2 et 1; au 2 d'arg. à deux maisonnettes de gu., posées sur une terrasse de sin. A la barre d'or, br. sur le tout. C.: une étoile d'or; entre deux prob., coupées alt. d'or et d'azur.

Heising — *Prusse* (An., 4 nov. 1768.) Ec.: aux 1 et 4 d'arg. à une tête et col d'aigle de sa., bq. et cour. d'or; aux 2 et 3 de gu. à une rose d'arg., bout. d'or. Cq. cour. C.: trois feuilles de frêne d'or, mouv. d'une même tige; entre un vol, de gu. et de sa. L. d'arg., de gu. et de sa.

Heiss auf Heissenbühel (Edle von) — *Bav.* (Nob. du St.-Empire, 17 fév. 1749.) Ec.: aux 1 et 4 d'arg. à trois pals de gu.; à la fasce d'or, br. sur le tout; aux 2 et 3 d'arg. à un homme, posé de face, hab. de gu., rebr. d'azur, au rabat d'arg., les chausses de gu., tenant de sa main dextre un flambeau allumé, la sen. appuyée contre sa poitrine. Deux cq. cour. C.: 1° un vol cont. aux armes du 1; 2° l'homme du 2, iss. L. d'arg. et de gu.

Heissberg — *Bav.* Ec.: aux 1 et 4 de gu. au lion naiss. d'or, cour. du même, mouv. de la p.; aux 2 et 3 d'arg. à un mont de trois coupeaux de sin., chaque coupeau sommé d'une flamme de gu. Cq. cour. C.: le lion iss. du 1; entre deux prob. coupées, à dextre de gu. sur arg., à sen. d'or sur gu.

Heister — *Brab.* D'arg. à un hêtre de sin., terrassé du même; et deux pals de sa., br. sur ledit arbre.

Heister — *P. de Juliers.* Ec.: aux 1 et 4 d'arg. à trois boules d'azur, rangées en barre; aux 2 et 3 d'or au lion de gu. Sur le tout d'arg. à un hêtre de sin.

Heister — *Brunswick.* Ec.: aux 1 et 4 de gu. au chev. d'arg., celui du 1 renv.; aux 2 et 3 d'azur à un soleil d'arg. C.: le soleil, entre deux prob., de gu. et d'azur, ornées chacune dans son embouchure de trois plumes de paon au nat. L.: à dextre d'arg. et de gu., à sen. d'arg. et d'azur.

Heister — *Hesse* (Conf. de nob., 8 janv. 1631.) D'arg. à un hêtre de sin., terrassé du même; et un soleil d'or, br. sur le fût. Cq. cour. C.: un sceptre d'or, posé en pal, entre deux cornes de buffle d'arg. L. d'arg. et de sin.

Heister — *Bohème* (Barons du St.-Empire, 24 juillet 1664; comtes du St.-Empire, 3 mars 1692.) Ec.: aux 1 et 4 d'or au lion de gu., celui du 1 cont.; aux 2 et 3 d'azur à trois boules de gu., rangées en barre. Sur le tout d'arg. à un hêtre de sin., terrassé du même; et un soleil d'or, br. sur le fût. Deux cq. cour. C.: 1° un bras de carn., posé en pal, tenant une boule de gu.; entre un vol, coupé alt. d'or et de gu.; 2. d'or et de sa.; 3° un lion iss., coupé d'or sur gu., cour. d'or, tenant une épée d'arg., garnie d'or; 4. d'or et de gu.

Heister — *Bolzen* (*Tirol.*) D'azur à une maison d'arg., essorée de gu. C.: la maison, entre deux prob. de gu. L. d'arg. et de gu.

Heistermann — *Transylvanie* (Nob. du St.-Empire, 27 juillet 1728.) D'or à un senestrochère, paré d'azur, iss. d'une nuée au nat. mouv. du flanc, et tenant une houlette brunâtre. C.: un berger iss. au nat., hab. d'azur avec une ceinture d'azur et d'or, portant sur ses épaules un agneau au nat. L. d'or et d'azur.

Heistermann de Ziehlberg — *Holstein, Bohème* (Conf. de nob., 4 juin 1652.) Ec.: aux 1 et 4 de sa. à une flèche d'or, arm. et empennée d'arg., passée dans une couronne d'or; aux 2 et 3 d'arg. à un bras, paré de gu., mouv. d'une nuée d'azur à l'angle sen. du chef, la main de carn. tenant une crosse épiscopale d'or, en pal. Sur le tout d'or à l'aigle ép. de sa. Cq. cour. C.: le Bon Pasteur, iss., la tête environnée d'une auréole d'or, hab. de gu., portant sur ses épaules un agneau d'arg.; accosté de deux têtes d'aigle adossées de sa. L.: à dextre d'or et de sa., à sen. d'arg. et de gu. D.: GOTT MEYN TROST.

Heisen — *Allem.* D'azur à trois flammes de gu., mouv. d'un tertre d'or; le champ chapé-ployé, à dextre d'or à la fasce de sa., ch. d'une rose d'or, à sen. palé de gu. et d'arg. de quatre pièces. Cq. cour. C.: une aigle iss. d'azur, mouv. de trois flammes de gu.; entre un vol, l'aile dextre d'or à la fasce de sa., ch. d'une rose d'or, l'aile sen. palée de gu. et d'arg. L.: à dextre d'or et de sa., à sen. d'arg. et de gu.

Helfer de Schönwet (Barons) — *Aut.* Ec.: aux 1 et 4 d'azur à une pleine lune d'arg. en chef et deux étoiles d'or en p.; aux 2 et 3 parti d'or et de gu.; à deux prob. de l'un à l'autre. Sur le tout coupé: *a.* de gu. au lion naiss. d'or, mouv. du coupé; *b.* palé d'arg. et de sa. Trois cq. cour. C.: 1° un demi-vol cont. aux armes du 1; 2° un lion iss. d'or, supp. de sa patte dextre une étoile du même; 3° deux prob., de gu. et d'or. L.: à dextre d'or et d'azur, à sen. d'or et de gu. T.: deux Indiens de carn., tort. d'arg., le col environné d'un collier de perles, les reins ceints d'un tablier de plumages d'azur.

Helfz — *Bâle.* D'azur au chev. ployé d'arg., acc. de trois étoiles d'or, celle en p. surmontant un tertre de sin. C.: une étoile d'or. L. d'arg. et de gu.

Helfz (von) — *Suisse.* De gu. à un croiss. figuré versé d'or, sommé d'une croix pattée du même et acc. en p. d'un poisson nageant d'arg.

Helfzer de Helfzenberg — *Allem.* Ec.: aux 1 et 4 d'or à la demi-aigle de sa., cour. d'or, mouv. du parti; aux 2 et 3 de gu. au chev. d'arg., acc. en p. d'une fleur-de-lis du même. Sur le tout d'azur à un bras, posé en pal, arm. au nat., brandissant un marteau d'arg. Cq. cour. C.: le bras; entre un vol coupé, à dextre de gu. sur arg., à sen. d'or sur sa. L.: à dextre d'or et de sa., à sen. d'arg. et de gu.

Helix — *Westphalie.* D'arg. à une chèvre sautante de sa.

Helxen — *Frise.* Parti: au 1 d'or à la demi-aigle de sa., mouv. du parti; au 2 d'azur à un poisson d'or, posé en bande.

Hejdel — *Galicie.* Parti: au 1 d'azur à une croisette pattée d'or, surmontant un croiss. d'arg.; au 2 de gu. à une épée d'arg., garnie d'or, posée en pal, la garde adextrée d'un croiss. cont. d'or. A un pal retrait en chef d'arg., br. sur le parti et ch. d'un faucon au nat., le vol ouv. et abaissé. Cq. cour. C.: une queue de paon au nat. L. d'azur et de gu.

Hejdel (Barons) — *Galicie.* Parti: au 1 d'azur à une croisette pattée d'or, surmontant un croiss. d'arg.; au 2 de gu. à une épée d'arg., garnie d'or, posée en pal. Cq. cour. C.: une aigle d'arg., br. sur une queue de paon au nat. L.: à dextre d'arg. et d'azur, à sen. d'arg. et de gu.

Hekelbeke (van) — *Middelbourg.* Ec.: aux 1 et 4 de gu. à la fasce ondée d'arg., acc. de trois glands effeuillés de sin., la queue en haut; aux 2 et 3 d'azur à la fasce d'or, ch. d'un trèfle de sin. et acc. de trois étoiles d'arg.

Hekeren (van) — *Zutphen.* Un arbre. C.: l'arbre.

Hel (du) — *Bret.* D'azur au chev. d'arg., acc. en chef de deux étoiles du même et en p. d'une tête de taureau d'or.

Helaine — *Norm.* D'azur à une molette d'or.

Hélary de Kermartin — *Bret.* D'arg. à un

cœur de gu., cour. d'or ; au chef d'azur, ch. de trois étoiles d'arg.

Helaut — *Flandre.* De gu. à trois bustes humains de carn., chevelés d'or, hab. du même, la poitrine couverte d'azur, posés de face. C.: un buste de l'écu. L. de gu. et d'or [V. **Elout.**]

Helbada — *Frise.* D'arg. au lion de sa.

Helbe — *Franconie.* D'or à une ramure de cerf au nat., posée en fasce. C.: un buste d'homme, posé de profil, hab. d'or, cour. du même.

Helbergen (van) — *P. de Zutphen.* D'or à la fasce de sin.; à la bord. eagr. de gu. Cq. cour. C.: une tête et col de lévrier d'arg., coll. et bouclé d'or.

Helbich — *Silésie.* Coupé d'arg. sur gu.; à un croc de l'un en l'autre, posé en barre, le fer en bas. C.: un arbre triplement étagé de sin.

Helbich — *Franconie.* De gu. à une tête et col d'homme, posée de face, coiffée d'un casque d'arg., la visière levée, le casque panaché de six pl. d'aut. d'arg., les épaules cuirassées du même. C.: un buste d'homme, hab. de gu., la tête et les épaules pareilles à celles du meuble de l'écu.

Helbig — *Zél.* (Nob. du St.-Empire, 11 nov. 1779 ; inc. dans la nob. néerl., 24 mars 1842.) Coupé : au 1 d'or au lion de gu., tenant de ses pattes la lame d'une épée d'azur en pal ; au 2 d'azur à une fleur de huit feuilles d'or, mouvante en rond. L'écu bordé d'or. Cq. cour. C.: un chevalier iss., le casque panaché de gu., tenant une épée d'arg. L.: à dextre d'or et de gu., à sen. d'or et d'azur.

Helbig — *Saxe* (Nob. du St.-Empire, 2 oct. 1790.) De gu. à un soc de charrue au nat., la pointe en bas. C.: trois pl. d'aut., une d'arg. entre deux de gu.

Helbig — *Nuremberg.* D'arg. à une chouette au nat., posée sur une boule de gu. Cq. cour. C.: les meubles de l'écu. L. d'arg. et de gu.

Helbigk — *Allem.* Taillé : au 1 de sa. à un griffon naiss. d'or, mouv. du taillé, tenant trois pl. d'aut. une de sa. entre deux d'or ; au 2 losangé en barre d'or et de sa. Cq. cour. C.: le griffon, iss.

Helbling — *Tirol.* D'arg. à un faucon de gu., le vol et la patte dextre levés. C.: un vol, coupé d'arg. sur gu.

Helbling — *Fribourg.* D'azur à trois boules d'or, environnées chacune d'une corde de sa. en forme de croix.

Helbling — *Rapperswell.* D'azur à un croiss. figuré d'or, surm. d'une étoile du même et acc. en p. d'un tertre de trois coupeaux pointus de sin. C.: un croiss. figuré d'or, surm. d'une étoile du même. L. d'or et d'azur.

Helchner — *Nuremberg.* Taillé en forme de gueule de lion, de gu. sur arg. C.: un vol à l'antique, coupé de gu. sur arg., *ou*, aux armes de l'écu.

Helck (van der) — *Zél.* (An., 31 oct. 1750.) D'or à trois lézards de sin., posés en pals, 2 et 1.

Held — *Strasbourg.* D'azur à un vieillard iss. d'or, brandissant une massue du même au-dessus de sa tête. C.: la figure de l'écu.

Held — *Prusse* D'or à deux membres d'aigle de sa., passés en saut.

Held — *Rothenburg, Windsheim.* De gu. au lion d'or. Cq. cour. C.: un chevalier iss., arm. d'azur, cour. d'or, tenant une épée ; entre un vol, coupé de sa. sur arg. L. d'arg. et de sa.

Held — *Aut.* (Chevaliers, 24 avril 1795.) Coupé : au 1 d'or à l'aigle de sa. ; au 2 tiercé en pal : *a.* et *c.* d'azur à une tour d'arg. ; *b.* d'arg. au lion d'azur. Deux cq. cour. C.: 1° une aigle iss. et cont. de sa., cour. d'or ; L. d'or et de sa. ; 2° trois pl d'aut., une d'arg. entre deux d'azur ; L. d'arg. et d'azur.

Held d'Arlé — *Silésie* (Conf. de nob., 14 déc. 1532 et 8 mai 1535.) Palé d'herm. et d'azur de quatre pièces ; à la fasce vivrée d'arg., br. sur le tout. Cq. cour. C.: une tête et col de chien de sa., coll. et bouclé d'or, entre deux bannières aux armes de l'écu. L. d'arg. et d'azur.

Held de Hagelsheim — *Prusse* (Ren. de nob., 8 mars 1759.) De sa. à la bande d'arg., ch. d'une flèche de gu., arm. du champ, posée dans le sens de la bande. Cq. cour. C.: une tête et col de chien braque de sa., le col ch. d'un pal pareil à la bande de l'écu [V. **Helt**, en *Pol.*]

Heldburg — *Saxe-Meiningen* (Barons, 18 mars 1873.) Ec.: aux 1 et 4 de sa. à un chevalier, arm. d'or, recouvert d'un haubert de mailles du même, posé sur un tertre de sin., brandissant de sa main dextre une épée et tenant de sa sen. un bouclier d'or, ch. d'un trèfle de sin. accosté de deux fraises de sa., tigées de sin. ; aux 2 et 3 d'azur à un mur crén. d'arg., portillé de sa., sommé d'une tourelle d'arg., aj. de sa. C.: deux cornes de buffle d'or, ornées à l'extérieur de trèfles de sin. alternant avec des fraises de sa.

Helden — *Brunswick, Prusse.* De gu. à un bouclier ovale d'or, percé d'une épée d'arg. C.: trois plumes de coq de sa.

Helden-Gensierowski — *Prusse.* Coupé : au 1 d'arg. à un lévrier courant de sa., coll. et bouclé d'or ; au 2 de gu. à un fer-à-cheval d'arg., les bouts en bas. Cq. cour. C.: le lévrier, iss. L.: à dextre d'arg. et de sa., à sen. d'arg. et de gu.

Helden-Gewarcewski — *Prusse.* Les armes de **Prawdzic.**

Helden-Sarnowski — *Prusse.* D'azur à trois poissons nageants d'arg., l'un sur l'autre, celui du milieu cont. C.: trois pl. d'aut., une d'arg. entre deux d'azur.

Heidenberg — *Munich.* Ec. d'arg. et de gu. ; à un buste d'homme, br. sur le tout, hab. de sa., coiffé d'un bonnet d'arg. sommé d'une tête d'aigle de sa. C.: un vol à l'antique éc. de gu. et d'arg. L. d'arg. et de gu.

Heidenbolle — *Holl.* De sin. au chev. d'arg.

Heidendaner (Edle von), v. **Haradaner Edle von Heidendaner.**

Heidewier — *Holl.* (An., 3 août 1835.) Coupé : au 1 de gu. au lion d'or ; au 2 de sin. à une fontaine d'or, jaillissante d'arg. Brl. de gu. et d'or. C.: un lion iss. d'or. L. de gu. et d'or. D.: PIETAS ANTE OMNIA. S.: deux lions reg. d'or.

Heidmann auf Diesefurth — *Bav.* (An., 14 avril 1761.) D'azur à la bande d'arg., ch. d'un lion léopardé d'or, supp. de ses pattes une étoile de sa. Cq. cour. C.: un chevalier iss., la visière levée, le casque panaché d'arg., tenant une épée. L. d'or et d'azur.

Heidreich de Heidreich — *Saxe, Silésie* (Ren. de nob., 27 mars 1598.) Parti de sa. et d'or : à trois poissons nageants au nat., l'un sur l'autre, br. sur le parti, celui du milieu cont. Cq. cour. C.: une femme iss., les cheveux épars, hab. d'un parti de sa. et d'or, ceint et rebr. de l'un à l'autre, tenant de chacune de ses mains étendues un poisson au nat., celui à dextre en barre, celui à sen. en bande. L. d'or et de sa.

Heidrich — *Bav.* (Chevaliers du St.-Empire, 19 août 1790 ; comtes, 15 nov. 1811. M. ét.) D'or à une colombe de couleur grisâtre, cour. d'or, tenant en son bec une bague du même, volant au-dessus d'une eau au nat. en p. C.: un griffon iss. de sa., cour. d'or.

Heidritt — *Saxe, Prusse.* Tiercé en pal : de gu., d'arg. et d'azur. C.: un buste d'homme, de profil, hab. aux armes de l'écu, coiffé d'un bonnet pointu de gu., retr. d'arg., sommé de quatre pl. d'aut. d'azur. L.: à dextre d'arg. et de gu., à sen. d'arg. et d'azur.

Heidrungen (Barons et comtes) — *Aut.* D'azur au lion d'or ; à la bande échiq. d'arg. et de gu., br. sur le tout. C.: un chapeau piramidal d'azur, retr. d'un échiq. d'arg. et de gu. et sommé d'un panache de plumes de coq de sa.

Heidstab — *Cöire.* De gu. à une épée d'arg., garnie d'or, la pointe en bas.

Heiduwier — *Amsterdam.* De sa. à un limaçon sans coquille d'or, posé en fasce ; au chef d'arg., ch. de trois oiseaux de gu.

Hele de Fleet — *Devonshire* (Baronet, 28 mai 1627. M. ét. au mois d'avril 1677.) D'arg. à cinq los couchées d'herm., accolées en pal, la troisième ch. d'une tête de léopard d'or. C.: une aigle de profil d'or, posée sur un chapeau de gu., retr. d'herm.

Helfenberg — *Souabe* (M. ét.) De sa. à deux haches adossées d'arg. C.: les haches, soutenues d'un chapeau de sa.

Helfendorfer — *Bav.* (M. ét.) Parti, de sa. à une clé antique d'arg., et d'arg. à une clé pareille de gu., lesdites clés adossées. C.: un chapeau piramidal de sa., retr. d'herm., sommé de trois pl. d'aut., de sa., d'arg. et de gu., et accosté des clés de l'écu, celle de gu. à dextre, celle d'arg. à sen. L. d'arg. et de sa.

Helfenstein — *Westphalie.* Coupé de gu. sur arg. ; au lion d'or, br. sur le tout.

Helfenstein — *Westphalie.* De gu. à un éléphant d'arg., défendu de sa., pass. sur un tertre d'or. C.: une tête et col d'éléphant d'or ; *ou*, deux écrans échancrés d'arg. ornés de plumes de paon. L. d'or et de gu.

Helfenstein — *Souabe* (Comtes. M. ét. en 1667.) Ec.: aux 1 et 4 de gu. à un éléphant d'arg., pass. sur un tertre d'or (*Helfenstein*) ; aux 2 et 3 d'or à la bande vivrée de gu. (*Gundelfingen*). C.: 1° la tête de l'éléphant, cont. ; L. d'arg. et de gu. ; 2° une tête et col de cygne d'or, bq. de gu., traversée d'un joug de gu., les extrémités sommées de plumes de sa. ; L. d'or et de gu.

Helfenstein ou **Helpenstein** — *Westphalie,*

Prusse orientale (M. ét. en 1723.) Coupé: au 1 d'arg. au lion naiss. de gu., mouv. du coupé; au 2 d'azur à six fleurs-de-lis d'or, 3, 2 et 1. C.: un panache de cinq pl. d'aut.: de gu., d'arg., d'azur, d'arg. et de gu., iss. d'un tuyau d'arg. L.: à dextre d'arg. et de gu., à sen. d'arg. et d'azur [La branche de *Westphalie* portait en cimier un vase d'or duquel sortent des fleurs.]

Helfenstein — *Wurt.* (Comtes, 12 avril 1841.) D'azur à un éléphant pass. d'arg., sur un tertre d'or. Cq. cour. C.: une tête et col d'éléphant d'arg. L. d'arg. et d'azur.

Helfert — *Aut.* (Barons, 18 août 1854.) D'arg. à une branche de tilleul au nat., posée en barre, fleurie en bas à dextre. Cq. cour. C.: la branche, posée en pal. L. d'arg. et de sin. S.: deux lions reg. d'arg. D.: DELECTAT, FRAGRAT, MEDETUR.

Helff-Hibler Edle **von Alpenheim** — *Tirol* (An., 21 sept. 1850.) Les armes de **Hibler** Edle **von Alpenheim.**

Helffenberg — *Styrie.* Ec.: aux 1 et 4 tiercé en chev. de gu., d'or et de sa.; aux 2 et 3 d'arg. à une aigle de proël de sa., cour. d'or, le vol levé, tenant en son bec une bague d'or. Sur le tout de gu. à un éléphant d'arg., portant sur son dos une tour d'or. Trois cq. cour. C.: 1° une pointe de sa., bordée d'or; 2° les meubles du surtout; 3° le meuble du 2. L.: à dextre d'or et de gu., à sen. d'arg. et de sa.

Helffenstein (Barons) — *Aut.* Bandé de sa. et d'or, de quatre pièces; au canton d'azur. C.: une tête et col d'éléphant coupée de sa. sur or, défendue d'arg. L. d'or et de sa.

Helffenstein (Comtes) — *Aut.* D'or à trois lions léopardés de gu., l'un sur l'autre. Cq. cour. C.: un panache de trois plumes de paon au nat., environné sur le milieu de la hauteur d'un ruban de gu., noué à sen.

Helffer — *Fribourg.* De gu. à un éléphant d'arg., pass. sur une terrasse de sin., houssé d'or et portant sur son dos une tour d'arg.

Helffreich ou **Helfrich** — *Leipzig, Nuremberg, Courlande.* Ec. de sa. et d'or; à un éléphant au nat., br. sur les écartelures, posé sur une terrasse de sin. en p. Cq. cour. C.: deux prob., coupées alt. de sa. et d'or, ornées chacune dans son embouchure de trois pl. d'aut., à dextre une d'or entre deux de sa., à sen. une de sa. entre deux d'or. L. d'or et de sa.

Helfreich — *Vienne.* Coupé: au 1 d'arg. à un homme iss., mouv. du coupé, hab. de gu., coiffé d'un bassinet d'azur; au 2 d'azur plein. C.: l'homme iss.; entre deux prob. coupées, à dextre d'azur sur gu., à sen. d'arg. sur azur.

Helfta ou **Helpte** — *Prusse, Mecklembourg* (M. ét.) De gu. à la bande d'arg., ch. de trois aigles ép. de sa., posées dans le sens de la bande.

Helgenstein — *Alsace.* D'azur au chev. ployé d'or, acc. de trois fleurs-de-lis d'arg. C.: une corne de bouquetin d'or, sommée d'une fleur-de-lis d'arg.; *ou:* un buste de moine de carn., hab. d'or, le capuchon d'azur.

Helgesen — *Dan.* (M. ét.) Ec. de sa. et d'arg.

Heliant (d') — *Maine.* D'or à trois aigles d'azur, bq. et ongiées de gu.

Helias d'Huddeghem — *Flandre* (M. ét. le 1 avril 1876.) D'or à une tête et col de boeuf de sa. Cq. cour. C.: le meuble de l'écu. D.: VIRIBUS AVITIS.

Hélias de Kerallic — *Bret.* D'arg. à une quintefeuille de sa., acc. de trois étoiles du même.

Hélidic — *Bret.* D'or à la fasce de sa.

Hélie — *Paris.* D'arg. au saut. d'azur, acc. de deux cornets de gu., 1 en chef et 1 en p., et de deux alérions de sa., 1 à dextre et 1 à sen.

Hélie (d') — *Lang.* D'azur à trois lamproies nageantes d'arg., mouchetées de sa., l'une sur l'autre, celle du milieu nageante vers sen.

Hélie. v. **Helyes.**

Hélies de Crec'helen — *Guyenne, Bret.* D'azur à un foudre d'arg., allé du même.

Héliguen de la Houssaye — *Bret.* D'or à quatre burèles de gu.; au fr.-q. éc. d'or et d'azur.

Helin — *Bret.* D'azur au chev. d'arg., acc. de trois têtes de léopard d'or.

Héliot — *Toulouse.* D'arg. au chev. d'azur, acc. en chef de deux étoiles du même et en p. d'une ancre de gu.

Hélis du Than — *Dauphiné.* De gu. à une fleur-de-lis d'or; au chef échiq. d'or et de sa.

Hélissant — *Paris.* D'azur au chev. d'or, acc. en chef de deux colombes affr. d'arg. et en p. d'un croiss. du même.

Hélissem — *P. de Liége.* D'arg. à trois étoiles de sa.

Heli — *Alsace* (Chevaliers du St.-Empire, 7 déc. 1784.) Coupé: au 1 d'or à l'aigle naiss. de sa., languée et cour. de gu., mouv. du coupé; au 2 parti: *a.* d'azur à la barre vivrée et brét. d'arg., acc. en chef d'un soleil d'or, mouv. du canton dextre de l'écu, et en p. de cinq trèfles d'or, 1, 2, 2; *b.* de gu. à une tête de boeuf de sa., languée de sa., bouclée et accornée d'or.

Heil — *Franconie.* De sin. à la fasce d'arg. Cq. cour. C.: deux cornes de bouquetin affrontées, tortillées de sin. et d'arg.

Heil — *Ingolstadt.* D'azur à une potence d'or, surm. d'une étoile du même. Cq. cour. C.: les meubles de l'écu.

Heil — *Vienne* (Chevaliers, 3 août 1860; barons, 14 avril et 7 déc. 1867.) Ec.: au 1 d'azur à deux étoiles d'arg., l'une sur l'autre; aux 2 et 3 d'or à l'aigle de sa.; au 4 d'azur à un mont escarpé de sin., sommé d'une grue d'arg. avec sa vigilance d'or. Sur le tout de sa. à la croix treflée d'or. Cq. cour. C.: une étoile d'arg.; entre un vol coupé, à dextre d'azur sur arg., à sen. d'or sur sa. L. conformes aux émaux du vol. D.: IN WAHRHEIT UND TREU.

Heil ou Heild — *St.-Gall.* D'arg. à deux pattes de lion de gu., passées en saut., les ongles en haut. C.: deux pattes de lion de gu., en pals, les ongles en haut [Comp. **Häll de Santhelm.**]

Heil (van der) — *Gueldre, Holl., Flandre.* De gu. à la croix ancrée d'arg. C.: un panier de fer, duquel sortent des flammes d'or; et une tête de diable de sa., posée de front dans les flammes. T.: deux sauvages de carn., ceints et cour. de lierre, arm. de massues.

Heil (van der), v. **van Dompselaer** *dit* **van der Heil.**

Heilande — *Norm.* (M. ét.) D'arg. à la bande de gu., ch. de trois marteaux d'or.

Heilandière (de la) — *Bret.* D'arg. à la bande de gu., ch. de trois fleurs-de-lis d'or.

Heilant — *Anjou.* De gu. à un griffon d'or.

Heilbach — *Schwarzbourg-Sondershausen* (Ren. de nob., 3 déc. 1819. M. ét.) Ec.: au 1 d'or à une rose d'arg. entre deux poissons affr. du même, en pals; au 2 de sa. à deux hallebardes d'arg., passées en saut.; au 3 tiercé en fasce d'arg., de sa. et de gu., le sa. ch. d'un levrier pass. d'arg.; au 4 d'azur à un faucon d'arg. Deux cq. cour. C.: 1° les meubles du 1; 2° les meubles du 2. L. d'or et de sa.

Heildorf — *Prusse, Saxe-Weimar* (Barons et comtes, 15 oct. 1840.) D'arg. à un mulet naiss. au nat. Cq. cour. C.: le mulet iss. L. d'arg. et de gu.

Heilie (ter) — *P. d'Overyssel.* D'or à un croiss. de gu., acc. de trois étoiles du même.

Heilie (van der) de Perdekerckof — *Flandre.* D'azur à la bande d'arg., acc. de deux roses du même.

Heileau du Pourapa — *Bret.* De gu. à la fasce ondée d'or, acc. de six bes. du même.

Heilebecke (van) — *Flandre.* D'or à la bande de gu., ch. de trois maillets d'arg., posées dans le sens de la bande.

Heileman — *Holl.* D'arg. à un dextrochère, paré de gu., mouv. d'une nuée d'azur et tenant une épée du même, garnie d'or. Cq. cour. C.: le dextrochère.

Heilemann, v. **Hellmann.**

Heilemans — *Holl., Flandre.* De sa. au chev. renv. d'arg., ch. de trois roses de gu. et acc. de neuf trèfles d'or, quatre en chef, 3 et 1, les cinq autres en p., rangés en chev. renv. C.: un trèfle d'or, entre un vol à l'antique, coupé à dextre d'arg. sur sa. et à sen. de sa. sur or.

Heilemich van Welle — *P. d'Utrecht.* D'or à trois chev. de gu. Cq. cour. C.: un lion iss. de gu.

Heilemmes — *Tournaisis.* De contre-vair; à la cotice de gu., br. sur le tout.

Heilemont (van) — *Amsterdam.* Ec.: aux 1 et 4 d'or au lion de sa.; aux 2 et 3 d'azur à trois étoiles d'or.

Heilen (van der) — *Flandre.* Ec.: aux 1 et 4 de gu. à la croix ancrée d'arg.; aux 2 et 3 d'arg. à trois têtes de More, tort. d'arg. D.: WACHT U VAN DER HELLEN [V. **van der Heil.**]

Hellen (van der) — *Flandre.* D'azur au chev., acc. de trois calices sommés chacune d'une hostie, le tout d'or.

Hellen (von der) — *Han.* (Conf de la nob. du St.-Empire, 20 mai 1751 et 18 sept. 1792.) Ec.: aux 1 et 4 d'or, au chef échiq. d'arg. et d'azur; aux 2 et 3 de gu. au lion d'arg., cour. d'or. Cq. cour. C.: une tête et coll. de dragon d'or, iss. de flammes de gu. L.: à dextre d'arg. et d'azur, à sen. d'arg et de gu.

Hellen (von der) — *P. de Brême* (M. ét.) D'arg. à l'aigle de sa. C.: deux feuilles de nénuphar de sin., les tiges en bas.

Hellen (von und zur) — *Prusse* (An., 2 oct. 1786.)

Digitized by Google

Ec.: aux 1 et 4 d'or à la fasce d'azur; aux 2 et 3 d'arg. à une flèche au nat., la pointe en bas, soutenue d'un tertre de sa. L'écu bordé d'or. C.: un vol d'arg. L. d'arg. et d'azur.

Hellen (von der), v. **Mönnich** *dit* **von der Hellen.**

Hellenberg-Hubar (van) — *Holl.* Ec.: aux 1 et 4 d'arg. au lion de gu., arm., lamp. et cour. d'azur; à la bande de sa., ch. de trois roses d'or et br. sur le tout; aux 2 et 3 coupé: *a.* parti, d'azur à un soleil d'or, mouv. du canton dextre du chef, et de gu. à une épée d'arg., garnie d'or, posée en barre; *b.* d'arg. à trois monts accostés de sin., mouv. de la p. C.: 1° un lion iss. et cont. de gu., arm., lamp. et cour. d'azur; L. d'arg. et de gu.; 2° un vol à l'antique, l'aile de devant d'or et l'aile de derrière d'azur; L. d'or et d'azur.

Hellenius, v. **af Enehjelm et Hellens.**

Hellens (von) [anciennement **Hellenius**] — *Finlande* (An., 29 avril/11 mai 1816.) D'arg. à deux plantes de hélénie, feuillées et fleuries au nat., posées sur une terrasse de sin.; au chef denché d'or, ch. d'un chevreuil arrêté, adextré d'une gerbe couchée et d'une faucille en pal, br. sur la gerbe, et senestré d'une gerbe soutenue d'un pieu. Cq. cour. C.: une plante de hélénie au nat., entre deux palmes de sin.

Hellenvilliers — *Norm.* D'arg. à la fasce de gu., acc. de trois merlettes d'azur.

Heller — *Strasbourg.* D'azur à une étoile d'or, acc. dans les intervalles des rais de six pièces de monnaie fleurdelisées du même. C.: un demi-vol, aux armes de l'écu.

Heller — *Saxe, Courlande, Livonie, Esthonie* (Nob. du St.-Empire, 14 mai 1756.) D'azur à la fasce de gu., bordée d'arg., acc. de deux lions léopardés d'or, 1 en chef et 1 en p. Cq. cour. C.: un lion iss. d'or, cour. du même. L.: à dextre d'or et d'azur, à sen. d'arg. et de gu.

Heller — *Allem.* Ec.: aux 1 et 4 coupé d'or sur azur; au lion de l'un en l'autre, cour. d'or, tenant entre ses pattes une fleur-de-lis d'azur; aux 2 et 3 d'arg. au pal de sa., ch. d'une étoile d'or, et de deux pièces de monnaie dites *Heller*. Cq. cour. C.: un lion d'or, cour. du même, assis de front, entre un vol, l'aile dextre coupée d'or sur azur, à une fleur-de-lis de l'un en l'autre, l'aile sen. aux armes du 2. L.: à dextre d'or et d'azur, à sen. d'arg. et de sa.

Heller — *Bâle, Schwäbisch-Hall* (*Wurt.*) D'arg. à la bande de sa., acc. de deux étoiles du même. C.: un vol à l'antique, aux armes de l'écu.

Heller — *Winterthur.* De sin. à une pelle d'or, le manche en haut, accosté de deux étoiles du sec. C.: un demi-vol, aux armes de l'écu.

Heller Édle von Hellersberg — *Bav.* (Nob. du St.-Empire, 23 août 1745.) D'azur à un soleil d'or et un croiss. tourné du même, rangés en chef, et une étoile, aussi d'or, en p. C.: un jeune homme iss., hab. d'azur, ceint et rebr. d'arg., au rabat du même, coiffé d'un bonnet pointu d'azur, supp. de sa main dextre l'étoile de l'écu.

Heller de Zellerreidt — *Bav.* (M. ét.) D'arg. à un cerf naiss. de sa., mouv. d'une haie d'osiers d'or en p. Cq. cour. C.: le cerf, iss. L. d'or et de sa.

Hellermann — *Pom.* (An., 27 juillet 1743.) Parti: au 1 d'arg. à une demi-aigle de Prusse, mouv. du parti; au 2 d'azur à la fasce d'arg., acc. de trois étoiles d'or. Cq. cour. C.: un chevalier, arm. de toutes pièces, brandissant une épée, le tout au nat.; entre deux prob., coupées alt. d'or et d'azur. L.: à dextre d'arg. et de sa., à sen. d'or et d'azur.

Hellewegbe, v. **Verheylewegen.**

Hellez (du) — *Bret.* D'arg.; au chef de sa., ch. d'un lambel du champ.

Hellfeld — *Prusse, Saxe* (An., 1764.) Parti: au 1 de sa. à quatre épis effeuillés d'or, mouv. en bandes du parti, l'une sur l'autre; au 2 d'arg. à trois roses de quatre feuilles de gu., bout. d'or, 1 au canton dextre du chef, 1 au flanc sen. et 1 au canton dextre de la p. Cq. cour. C.: quatre épis effeuillés d'or, mouv. d'une même tige; entre deux prob., coupées de gu. sur sa. L.: à dextre d'or et de sa., à sen. d'arg. et de gu.

Hellgrueber de Zilling — *Bav.* (M. ét.) Parti d'azur et d'arg.; à deux los. de l'un à l'autre C.: un bonnet parti d'arg. et d'azur, retr. aux armes de l'écu et sommé de six pl. d'aut., les trois à dextre d'azur et les trois à sen. d'arg.

Hellin — *Anvers, Gand* (An., 14 juillet 1751.) D'azur au chev. d'or, acc. de trois bottes de lin du même. C.: un sauvage iss. de carn., ceint et cour. de lierre, tenant une massue sur son épaule.

Hellin — *Flandre.* Ec.: aux 1 et 4 d'azur à neuf trèfles d'arg., acc. de quatre bes. du même, posés 3 trèfles, 2 bes., 3 trèfles, 2 bes., et 3 trèfles; aux 2 et 3 d'arg. à trois oiseaux de sa.

Hellin (Edle **von**) — *Styrie* (An., 29 juillet 1820.) D'azur à un rocher escarpé d'arg., percé d'une caverne et sommé d'une tour qui porte deux pennons coupés de sa. sur or. C.: un lion iss. d'or, cour. du même, tenant une épée au nat. L. d'arg. et d'azur.

Hellin de Bollezée — *P. de Liége.* D'arg. au chev. de gu., ch. sur la cime d'une quintefeuille d'arg.

Hellin de Cisoing — *Flandre.* D'arg. à trois coquilles de sa.

Hellin vicomtes d'Hangest — *Flandre* (M. ét. en 1761.) D'arg. à trois coquilles de sa. C.: un buste de More, hab. de sa., fretté d'arg., tort. du même.

Hellinck — *Flandre.* D'arg. à trois merlettes d'azur.

Hellinck, v. **Heylinck.**

Hellinex — *Brab.* D'azur à trois bes. d'or.

Hellinex de Nibbe — *Anvers* (An., 6 oct. 1699.) Ec.: aux 1 et 4 d'or à un ours ramp. de sa.; aux 2 et 3 d'arg. à la fasce d'azur, acc. de trois flanchis de gu. Bri. d'or et de sa. C.: l'ours, iss. L. d'or et de sa.

Helling — *Holl.* De gu. à deux bandes d'or.

Hellinga — *Leeuwarden.* Parti: au 1 d'or à la demi-aigle de sa., mouv. du parti; au 2 coupé: *a.* d'or à trois trèfles de sin.; *b.* d'azur à un cygne cont. au nat., posé sur une terrasse de sin.

Hellinga — *Frise.* D'azur à cinq étoiles d'or, rangées en croix.

Hellingrath — *Bav.* (An., 21 déc. 1843.) Coupé d'azur sur gu.; à la fasce brét. d'arg., br. sur le coupé; l'azur ch. d'une étoile d'or. Cq. cour. C.: une aigle iss. de sa. L.: à dextre d'or et d'azur, à sen. d'arg. et de gu.

Hellmann — *Saxe* (An., 20 juin 1829.) Coupé: au 1 d'azur à une étoile (5) renv. d'arg.; au 2 d'arg. à deux rameaux d'olivier de sin., passés en saut., mouv. d'une terrasse du même. Cq. cour. C.: l'étoile renv. L. d'arg. et d'azur.

Hellmer Edle **von Kühn-Westburg** — *Aut.* (An., 18 mars 1867.) Divisé en chev.: au 1 d'azur à deux étoiles d'arg.; au 2 de gu. à un senestrochère, arm. au nat., tenant une épée d'arg., garnie d'or, posé sur le coude, soutenu d'un tertre de trois coupeaux de sa. C.: un vol à l'antique, coupé, l'aile de devant d'arg. sur azur, l'aile de derrière de gu. sur arg. L.: à dextre d'arg. et d'azur, à sen. d'arg. et de gu.

Hellmich de Gottburg — *Prusse* (An., 16 oct. 1663. M. ét. en 1731.) Parti: au 1 d'arg. à trois étoiles d'or, rangées en pal, celle du milieu accostée de deux croiss. figurés adossés du sec.; au 2 d'arg. au lion de sa., cour. d'or, arm. et lamp. de gu., tenant une épée d'arg., garnie d'or, et soutenu d'une terrasse de sin. L'écu bordé d'or. Cq. cour. C.: trois pl. d'aut. de sa. L. d'arg. et de sa.

Hello ou **Hélo** — *Bret.* D'arg. à l'aigle de gu., cant. de quatre mouch. d'herm. de sa.

Helloulin de Cémival — *Norm.* D'or à trois fasces de gu.

Helloulin de Ménilbus — *Norm.* D'azur au chev. d'or, acc. de trois étoiles du même en chef, et d'un fer de lance d'arg. en p.

Hellrigl Edle **von und zu Rechtenfeld** — *Tirol* (An., 24 fév. 1804.) Ec.: aux 1 et 4 d'or à un bélier sautant de sa., accorné d'or; au 2 d'azur à un senestrochère de carn., mouv. d'une nuée et tenant une balance; au 3 d'azur à un senestrochère, paré d'arg., mouv. du flanc et tenant un badelaire au nat. Cq. cour. C.: une aigle de sa., bq. et m. d'or. L.: à dextre d'or et de sa., à sen. d'or et d'azur.

Hellwig — *Prusse* (An., 2 oct. 1786.) D'arg. à une couronne de laurier de sin.; à trois piques d'arg., arm. de sa., deux passées en saut., la troisième br. en pal; lesdites piques br. sur la couronne. Cq. cour. C.: un chevalier iss., arm. au nat., le casque panaché d'arg., la visière baissée, tenant de sa main sen. une croix latine de sa. L. d'arg. et de sin.

Helm — *Pol.* De gu. à un casque fermé, taré de profil, portant deux cornes de buffle avec les oreilles et la peau, le tout d'arg. Cq. cour. C.: trois pl. d'aut. d'arg.

Helm — *Moravie* (Chevaliers, 3 août 1852.) Ec.: aux 1 et 4 de gu. à un casque de tournoi d'or, taré de front, la visière levée; aux 2 et d'or à une fleur-de-lis d'azur, acc. en chef de deux roses à quatre feuilles de gu. Deux cq. cour. C.: 1° une cuirasse, avec ses jambières, sommée du casque du 1, le tout d'or; entre une ramure de cerf de gu.; L. d'or et de gu.; 2° une fleur-de-lis d'azur; entre un vol d'or, chaque aile ch. d'une rose de gu.; L.: à dextre d'or et d'azur, à sen. d'or et de gu. D.: GOTT, KAISER UND FAMILIE.

Helm — *Aut.* (Chevaliers, 17 juillet 1763.) Parti: au 1 d'or à la croix ancrée de sa.; au 2 d'azur à une

grue avec sa vigilance au nat., cour. d'or et soutenue d'une couronne à l'antique de cinq rayons du même. Deux cq. cour. C.: 1° un vol cont. de sa.; l. d'or et de sa.; 2° la grue; l. d'arg. et d'azur.

Helm (van den) — *Utrecht.* D'arg. à trois rocs d'échiquier de sa.

Helm (van den) — *Delft.* D'or à la fasce brét. et c.-brét. de sa., acc. de trois demi-roses de gu., défaillantes en haut.

Helm (van den) — *Zél.* D'azur à trois demi-roses d'or, défaillantes en haut.

Helm-Boddaert (van den) — *Zél.* Ec.: aux 1 et 4 d'arg. à la bande d'azur, ch. de trois étoiles d'or (*Boddaert*); aux 2 et 3 c.-éc.: *a.* et *d.* d'azur à trois demi-roses d'or, défaillantes en haut (*van den Helm*); *b.* et *c.* d'or à la fasce ondée d'azur, acc. de trois roses de gu.

Helmair — *Munich.* D'azur à un homme, hab. de gu., mouvant une faucille d'arg. dans un champ de blé d'or, le tout soutenu d'une terrasse de sin. C.: un homme iss., arm. d'arg., supp. de sa main sen. un casque d'arg.; le tout entre un vol, coupé alt. d'arg. et de gu. L.: à dextre d'or et d'azur, à sen. d'arg. et de gu.

Helman, barons de Longueville, vicomtes de Grimberghe — *Brab* (Barons de *Longueville*, 1782; vicomtes par héritage de la fam. de *Kerrenbroeck* M. ét. le 27 nov. 1879.) D'arg. à la bande de sa., ch. de trois têtes de lion d'or, lamp. de gu., posées dans le sens de la bande. S.: deux léopards lionnés d'or, cour. du même, tenant chacun une bannière, celle à dextre aux armes de *Kerrenbroeck* qui sont d'or à trois coqs de sa., celle à sen. d'arg. à une tour de gu., ouv. du champ (seigneurie de *Grimberghe*).

Helman de Mullkercke — *Brab.* Ec.: aux 1 et 4 d'arg. à la bande de sa., ch. de trois têtes de lion d'or, lamp. de gu., posées chacune en barre; aux 2 et 3 d'azur à l'aigle d'or. Cq. cour. C.: un lion iss. d'or, cour. du même, arm. et lamp. de gu.

Helman de Termeeren — *Brab.* (Comtes, 27 déc. 1785; branche ét.) Les armes de *Helman*, barons de *Longueville*, vicomtes de *Grimberghe*, augmentées d'un chef d'or, ch. de trois pals de gu. S.: deux léopards lionnés d'or, arm. et lamp. de gu.

Helman barons de Willebroeck — *Brab.* (Conf. de nob., 10 janv. 1660; barons, 24 sept. 1661.) Les armes de *Helman*, barons de *Longueville*, vicomtes de *Grimberghe*. Cq. cour. C.: un lion iss. d'or, cour. du même, arm. et lamp. de gu. S.: deux léopards lionnés d'or, cour. du même, arm. et lamp. de gu., tenant chacun une bannière, celle à dextre aux armes de l'écu, celle à sen. d'arg. au saut. de gu. et à la fasce d'azur, br. sur le saut.

Helman, v. **de Sart *dit* Helman.**

Helmberger de Helmberg — *Allem.* Coupé de sa. sur or; à un griffon de l'un en l'autre, soutenu d'un tertre de sin., et tenant entre ses pattes une croisette latine de gu. Cq. cour. C.: le griffon, iss. L. d'or et de sa.

Helmduyn (van) — *Rotterdam.* De sin. à la fasce d'arg., acc. de trois croiss. du même. C.: un croiss. d'arg.

Helmeisten, v. **Helmesten.**

Helmenstorf, v. **Helmsdorf.**

Helmersen — *Brunswick.* D'arg. à un casque fermé, au nat., taré de trois quarts, sommé de cinq pennons de gu., trois à dextre et deux à sen.; le casque orné de deux plumes de paon au nat., mouv. des côtés du col. C.: les pennons.

Helmersen — *Livonie, Esthonie, Courlande* (Nob. de *Suède*, 1 août 1643.) De gu. à un senestrochère, arm. d'arg., iss. d'une nuée au nat., mouv. du flanc, supportant un casque de tournoi cont. d'arg., grillé et liséré d'or, le sommet environné d'une couronne de laurier de sin. Cq. cour. C.: un bras, arm. d'arg., ganté du même, posé en pal et tenant une couronne de laurier de sin. L. d'azur et de gu.

Helmesten — *Ostfrise.* Un griffon.

Helmfeld [anciennement **Grändel**] — *Suède* (Barons, 27 mars 1674. M. ét. le 17 mars 1677.) Ec.: au 1 de gu. à trois casques de tournoi d'arg., grillés d'or, doublés de gu., les deux du chef adossés, celui en p. taré de front; au 2 d'azur à trois poissons d'arg., entrelacés en triangle, et acc. en p. d'une eau au nat.; au 3 d'azur à deux tubes de canon d'or, passés en saut.; au 4 de gu. à un portail carré d'or, sommé d'un dôme du même, la porte de sa. ch. d'une tête de léopard d'or. Deux cq. cour. C.: 1° un casque de tournoi d'arg., grillé d'or, doublé de gu., taré de front, sommé de quatre pennons alt. de gu. et d'arg.; 2° un poisson d'arg., la tête en bas, entre un vol, coupé alt. d'or et d'azur.

Helmfeld (Edle von), v. **Wilhelm** Edle von **Helmfeld.**

Helmich-Gottburg, v. **Hellmich de Gottburg.**

Helmold — *Hes., Hesse* (Nob. du St.-Empire, 14 oct. 1457; conf. de nob., 4 mai 1924 et 17 août 1853.) De gu. à la bande ondée d'or. C.: un vol aux armes de l'écu (sur l'aile dextre la bande est transformée en barre.)

Helmolt — *Holl.* De sin. à trois hérons d'arg.

Helmolt — *Holl.* Coupé: au 1 parti: *a.* d'or à la demi-aigle de sa., mouv. du parti; *b.* d'arg. à un arbre terrassé de sin.; au 2 d'or à un mont au nat., mouv. de la p. C.: une aigle iss. de sa. [V. **Camerling-Helmolt.**]

Helmond (van) — *Holl.* Coupé: au 1 de sin. à une aigle ép. d'or; au 2 d'or à trois oiseaux de sin. A la fasce d'arg., br. sur le coupé, fichée sur l'or.

Helmond (van) — *Brab. sept.* De gu. à un casque d'arg., doublé de sa., taré de trois quarts [V. **Wesselman van Helmond.**]

Helmond (van) — *Brab. sept.* D'azur à trois casques d'or, tarés de trois quarts.

Helmondt (van) — *Holl.* D'azur à la fasce brét. et c.-brét. d'arg., acc. de trois los. d'or.

Helmont (van) — *Brab. sept.* D'arg. à trois pals de gu. C.: un cor-de-chasse de gu., lié et vir. d'or, le lien sommé d'un panache de trois pl. d'aut., une d'arg. entre deux de gu. *Cri:* BERTHOUT!

Helmont (van) — *Brab.* D'or à la fasce de sa.

Helmont (van), v. **van Hellemont.**

Helmreich — *Allem.* Coupé: au 1 d'arg. à six casques au nat., la visière fermée, posés 2 et 4, les deux en chef tarés de front, les quatre en p. rangés deux et deux affrontés; au 2 de gu. à quatre vergettes alt. de sa. et d'or, et trois étoiles mal-ordonnées d'or entre lesdites vergettes. Cq. cour. C.: un chien assis, échiqueté d'arg. et de sa., coiffé d'un bonnet de gu., retr. d'arg. L.: à dextre d'arg. et de gu., à sen. d'arg. et de sa.

Helmreich — *Nuremberg.* D'azur à un cerf ramp. d'or, soutenu d'un tertre de sin. C.: le cerf, iss., tenant une banderole de gu. ch. d'une fasce d'azur. L. d'or et d'azur.

Helmrich d'Elgott — *Silésie* (Chevaliers du St.-Empire, 20 déc. 1655.) Coupé: au 1 d'azur à un griffon pass. d'arg., cour. d'or; au 2 d'azur chapé d'arg., à trois étoiles de l'un à l'autre. Cq. cour. C.: le griffon, iss., tenant entre ses pattes un casque au nat., taré de front, grillé d'or, doublé de gu.

Helmrich *dit* Reichenheim. Les armes de **Helmrich d'Elgott.**

Helmsauer — *Nuremberg.* Parti: au 1 d'or à une truie ramp. de sa.; au 2 de sa. à un casque de profil d'or. C.: la truie, iss.

Helmsdorf — *Souabe.* De gu. à deux têtes et cols de licorne adossées d'arg. C.: une tête et col de licorne d'arg.; *ou*, un chapeau pyramidal de gu., retr. du même, sommé d'une queue de paon au nat., le rebord sommé de plumes de paon.

Helmsdorffer — *Allem.* Coupé d'or sur gu.; à un casque de tournoi d'arg., taré de trois quarts, cour. d'or et portant en cimier un bouquetin iss. de sa.; ces meubles br. sur le coupé. Cq. cour. C.: deux cornes de bouquetin de sa. L. d'or et de sa.

Helmshoven — *Suisse.* De gu. à un casque du moyen-âge d'or (*Kübelhelm*), posé de profil. C.: le casque.

Helmsley (Vicomte), v. **Duncombe** comte **de Feversham.**

Helmstadt — *Bade* (Comtes du St.-Empire, 1792.) D'arg. à un corbeau de sa., langue de gu., le vol levé. Cq. cour. C.: deux prob., de sa. et d'arg.

Helmstadt de Helmstadt — *Bade* (M. ét. vers 1640.) D'arg. à un corbeau de sa., langué de gu., le vol levé. Cq. cour. C.: une tête et col de corbeau de sa., ornée le long du dos de cinq boules d'or, sommées chacune de trois plumes de coq de sa.

Helmwerth (Edle von), v. **Glaserafeld** Edle von **Helmwerth.**

Hélo, v. **Helle.**

Heloma (van) — *P. d'Overyssel, Brab. sept.* Ec.: aux 1 et 4 d'azur à une fleur-de-lis d'or; aux 2 et 3 d'azur à deux glands effeuillés accostés d'or, mouv. d'un petit chicot en fasce du même.

Hélory — *Bret.* D'or à la croix engr. de sa., cant. de quatre alérions du même. D.: A TOUT DIX.

Helpenstein, v. **Helfenstein.**

Helperi — *Groningue.* Parti: au 1 un cerf ramp. et cont.; au 2 un renard ramp. C.: un cerf iss.

Helsdingen (van) — *Utrecht.* Bandé de sa. et d'arg. — *Ou:* D'arg. à trois bandes de sa. Cq. cour. C.: un vol aux armes de l'écu (sur l'aile sen. les bandes sont transformées en barres.) D.: ESSE NON VIDERI.

Helse (van) — *Esp.* De gu. à trois los. d'arg.

Digitized by Google

accolées en fasce [V. **van Els** ou **van der Elst.**]

Helst (van der) — *Bois-le-Duc.* Coupé: au 1 d'azur à trois canettes nageantes dans une eau, le tout au nat.; au 2 de gu. à trois gerbes d'or, rangées sur une terrasse de sin.

Helt — *Holl.* D'arg. au chev. de gu., acc. de trois annelets du même et ch. d'une tête de léopard d'or.

Helt — *Frise.* Parti: au 1 d'or à la demi-aigle de sa., mouv. du parti; au 2 d'azur à trois crabes d'or, posées la tête et les tenailles à dextre. **C.**: deux pl. d'aut., d'azur et d'arg.

Helt — *Dan.* (M. ét.) D'arg. au chev. de gu., acc. en p. d'un coeur du même. **C.**: trois coeurs rangés de gu., sommés chacun d'un fer de flèche d'or, la pointe en haut.

Helt — *Dan.* (Conf. des arm., 19 mai 1720.) D'or à la bande d'azur, ch. de deux poissons d'or, posés dans le sens de la bande et affrontés; au chef de gu., ch. d'une couronne d'or, surm. de deux bes. du même. Cq. cour. **C.**: un mortier de chancelier d'or. **S.**: deux chiens braque reg. d'arg., coll. d'azur, bouclés d'or.

Helt — *Pol.* De sa. à la fasce d'arg., ch. d'une flèche du champ, posée en fasce. Cq. cour. **C.**: un chien braque iss. de sa., coll. de la fasce de l'écu. — *Ou:* De sa. à la bande d'arg., ch. d'une flèche de gu., posée en bande. Cq. cour. **C.**: une tête et col de chien braque, aux armes de l'écu [V. **Held de Hageisheim.**]

Helt — *Suisse.* D'arg. à un ours ramp. de sa., soutenu d'un tertre de trois coupeaux de sin. **C.**: un chapeau piramidal d'arg., retr. de gu., sommé d'une boule de sa.

Helt (de) — *P. de Malines.* D'herm. à trois pals de gu. **C.**: un buste d'homme, hab. aux armes de l'écu, tort. d'arg.; entre un vol, de gu. et d'arg.

Helversen de Helversheim — *Bohème* (Barons, 30 déc. 1666.) Parti: au 1 de gu. à un casque d'arg., taré de front, grillé et liseré d'or, doublé de gu., cour. d'or et sommé de cinq petits guidons de sa.; à une plume de paon, renv., passant par la visière et sortant au-dessous du casque; au 2 de gu. à un senestrochère, arm. au nat., mouv. du flanc, tenant une bannière de sin., frangée et houppée d'or, flottant à sen., la lance aussi de sin. Deux cq. cour. **C.**: 1° cinq petits guidons de sa.; 2° une aigle ép. de sa., cour. d'or, tenant dans chaque serre une bannière de sin., frangée d'or. **L.** de sa. et de gu. **S.**: deux lions d'or.

Helverskon — *Dan.* (An., 24 mai 1688.) D'or à deux hallebardes de sa., houppées de gu., passées en saut. **C.**: trois pl. d'aut. d'azur, entre un vol d'arg.

Helvetius — *Ile-de-Fr.* De sin. à une colombe d'arg., tenant en son bec une bague d'or et posée sur un mont de trois coupeaux du sec.

Helvetius van den Bergh — *Holl.* D'arg. à un château flanqué de deux tours de gu., ouv. du champ, couvert de trois toits d'azur et girouetté d'autant de pièces d'or. **C.**: le château.

Helvig — *Prusse, Bav.* (Nob. de *Suède*, 6 fév. 1807.) Coupé: au 1 d'or à deux tubes de canon au nat., passés en saut.; au 2 de gu. au lion mariné d'or (pareil à celui dans les armes de *Imhof*). **C.**: une chouette au nat., devant un panache de trois pl. d'aut. de gu. **S.**: deux centaures bronzés, celui à dextre lançant un foudre d'or, celui à sen. lançant une boule de fer.

Helwig — *Prusse* (Ah., 1816.) Coupé: au 1 d'arg. à une aigle de Prusse; au 2 échiq. de sa. et d'arg. A la fasce de gu., br. sur le coupé. L'écu bordé d'or. Cq. cour. **C.**: un chevalier iss., arm. de toutes pièces au nat., la visière baissée, le casque panaché de trois pl. d'aut., une de sa. entre deux d'arg., tenant de chaque main un drapeau d'or ch. d'une aigle de sa., enclose dans une couronne de laurier de sin. **L.** d'arg. et de sa.

Helwig — *Livonie* (Conf. de nob., 3 oct. 1744.) Parti d'or et de gu.; à deux hallebardes d'arg., les manches passées en saut., de l'un en l'autre; et un tertre de trois coupeaux d'arg. en p., br. sur le parti. Cq. cour. **C.**: un vol coupé alt. de gu. et d'or.

Hely-Hutchinson comte **de Donoughmore** — *Irl.* (Baron *Donoughmore*, 16 oct. 1783; vicomte *Suirdale*, 7 nov. 1797; comte de *D.*, 29 déc. 1800; titres dans la pairie d'*Irl.* Baron *Hutchinson*, 5 déc. 1801; vicomte *Hutchinson*, 14 juin 1821; titres dans la pairie du *Royaume-Uni.*) Ec.: aux 1 et 4 parti de gu. et d'azur; au lion d'arg., br. sur le parti et acc. de huit croix recr. du même, rangées en orle (*Hutchinson*); au 2 d'azur à la fasce, acc. en chef de trois têtes et cols de cerf rangées, et en p. d'un lion naiss., le tout d'arg. (*Hely*); au 3 d'azur à une gerbe d'arg., acc. de trois têtes de loup du même (*Nixon*). Deux cq., le 1 cour. **C.**: 1° un basilic iss. d'azur, barbé, crêté et m. d'or; 2° une étoile (6) d'or, surm. de la **D.**: SAPIENS DOMINABITUR ASTRIS. **S.**: deux basilics d'or, coll. de sa., crêtés et barbés de gu. **D.**: FORTITER FERIT CRUCEM.

Hely d'Oissel (Barons) — *France.* D'azur à la croix d'arg., ch. de cinq ancres de sa. et cant. de quatre fers de lance d'or en forme de fleurs-de-lis au pied coupé.

Helye (d'), v. **d'Hélie.**

Helyes — *Norm.* D'azur au chev. d'arg., acc. de trois glands d'or, les tiges en bas.

Helyes de la Roche-Aynard — *Poitou.* Burelé d'arg. et de gu.; à cinq fusées de sa., accolées en fasce, br. sur le tout.

Hélyot — *Paris.* Parti: au 1 d'arg. à une marguerite d'or, tigée de sin.; au 2 de gu. à une colombe d'arg. sur une terrasse du même; au chef d'azur, ch. de trois soleils d'or.

Hem (de) — *Holl.* D'or à trois fleurs-de-lis de gu. Cq. cour. **C.**: un cygne au vol levé d'or, bq. et m. de sa.

Hem (de) — *Flandre.* Coupé: au 1 d'azur à une aigle de profil d'or, les ailes ouv.; au 2 d'arg. à trois barres d'azur.

Hem (de) — *Tournaisis.* D'arg. à la fasce d'azur, acc. en chef d'un lion naiss. de gu., arm. et lamp. de sec., mouv. de la fasce.

Hem (du) — *Cambr.* D'arg à la fasce de sa., acc. en chef d'un lion léopardé de gu.

Hem (du) — *Art.* D'arg. à trois croiss. de gu.

Hem (du) — *Pic.* D'arg., au chef de gu.

Hem (van der), v. **Beljens** *dit* **van der Hem.**

Heman — *Ile-de-Fr.* D'azur à trois merlettes d'or.

Hémard — *Lorr.* D'azur au chev. d'arg., acc. en chef de deux étoiles d'or et en p. d'une rose tigée et feuillée du même.

Hémard de Dénonville — *Pic.* D'arg. à six burèles *ou* trois fasces de sa.

Hemberg *dit* **Bernsau** — *Westphalie.* D'azur à la bande échiq. d'or et de gu. **C.**: un demi-vol, aux armes de l'écu.

Hembyse — *Gand* (Conf. de nob., 3 avril 1706.) Bandé d'or et d'azur; à une ombre de lion, br. sur le tout; à la filière engr. de gu. **C.**: deux bustes d'homme, accostés, celui à dextre hab. d'or, bout. d'azur, au rabat d'arg., coiffé d'un chapeau d'azur, retr. d'or; celui à sen. hab. d'azur, bout. d'or, au rabat d'arg., coiffé d'un chapeau d'or, retr. d'azur. *Cri:* SILLY! SILLY!

Hemelaer (van) — *Brab.* Coupé: au 1 d'or à deux trèfles accostés de sa.; au 2 d'azur à une étoile (8) d'or.

Hemelryck (van) — *Brab.* Ec.: aux 1 et 4 d'azur à deux chev. d'or; aux 2 et 3 c.-éc., d'arg. au lion de sa., et d'or à une merlette de sa.

Hemencourt — *Ile-de-Fr.* D'or à quatre lévriers pass. de sa., coll. d'arg.; à la bord. de gu.

Hemerde — *Westphalie.* D'arg. à trois chapeaux de juif de gu. **C.**: un buste, hab. d'arg., coiffé d'un chapeau de l'écu.

Hemere-Beaulieu — *Ile-de-Fr.* Ec.: aux 1 et 4 d'azur à trois lions d'or, 2 et 1, acc. de trois flèches mal-ordonnées d'arg., les deux premiers lions affr. et empoignant de leurs pattes la flèche du chef, le lion en p. accosté des deux autres flèches et empoignant de ses pattes celle dont il est adextré; aux 2 et 3 d'azur au chev. d'or, ch. de trois coquilles de gu. et acc. de trois tournesols tigés et feuillés d'or. **C.**: un lion iss., tenant une flèche en barre, la pointe en bas. **S.**: deux lévriers coll. **D.**: ANTIQUA FORTIS VIRTUTE.

Hemeren (van) — *Holl.* D'or à trois aigles ép. de gu. **C.**: une boule rayée verticalement de sa. et d'arg., sommée de cinq pl. d'aut. d'arg. (*Arm. v. G.*)

Hémérie — *Lang.* D'azur à un émérillon (*ou* une colombe) d'arg., perché sur un tronc d'arbre d'or.

Hemerleq — *Brab.* Ec.: aux 1 et 4 d'arg. à trois quintefeuilles de sin.; aux 2 et 3 d'arg. au saut. d'azur.

Hemersbach *dit* **de Merode** — *Limb.* D'or à quatre pals de gu.; à la cotice de ...., br. sur le tout.

Hemert (van) [anciennement **de Cocq van Hemert**] — *Gueldre.* De gu. à trois pals de vair; au chef d'or, ch. d'un lion iss. de sa., arm. et lamp. du champ. Brl. de sa. et d'or. **C.**: le lion, iss. d'une cuve d'or.

Hemert (van ou von) — *Amsterdam, Gorinchem, Copenhague, Bordeaux.* Ec.: aux 1 et 4 de gu. à trois pals de vair; au chef d'or, ch. d'un lion iss. de sa., arm. et lamp. de gu.; aux 2 et 3 d'arg. au lion de sa., arm. et lamp. de gu., cour. d'or. Deux cq., le 1 cour. **C.**: 1° une femme iss., tenant une pièce de vair des pals du 1; 2° un lion iss. de sa., arm. et lamp. de gu., mouv. d'une cuve d'or. **S.**: deux lions au nat., cour. d'or. **D.**: SOLA VIRTUS NOBILITAT.

Hemert (van) de Dingshof — *P. d'Overyssel* (Barons, 18 juillet 1819.) D'or à trois têtes de lion de sa., lamp. d'azur. Cq. cour. **C.**: deux cornes de buffle,

tort. de sa. et d'or; *ou* (*Arm. v. G.*), une tête et col de licorne d'or. **S.**: deux griffons reg., au nat., alliés de sa.

Hemert (van), v. **Junius van Hemert, et de Rechteren van Hemert.**

Hemert (van den), v. **Cours van den Hemert.**

Hemery — *Jersey.* De sa. à un croiss. d'arg., acc. de cinq molettes d'or, 2, 2 et 1. **C.**: une tête et col de cerf d'arg. **D.**: FLECTI NON FRANGI.

Hémery — *Bret.* D'or à un annelet de sa., acc. de trois chouettes du même, bq. et m. de gu. **D.**: SANS LARCIN.

Hémery — *Ile-de-Fr.* De gu. à trois coquilles d'or; à une divise du même en chef.

Hémery — *Champ.* D'azur à un griffon d'or; au chef de gu., ch. de trois émérillons d'or.

Hemessen (van) — *Arnhem.* D'azur à trois roses d'arg., bout. d'or, rangées en pal. **C.**: une rose de l'écu, entre deux cornes de buffle de sa.

Hémilly — *Norm.* De gu. à un écusson d'arg. en abîme, acc. de huit fermaux d'or, rangés en orle.

Hemindowski — *Pol.* Les armes de **Kotwicz.**

Hemm (van der) de Niederstein — *Malines, Bohême, Prusse* (Chevaliers, 1 déc. 1692; barons, 17 nov. 1718) Ec.: aux 1 et 4 de gu. au lion d'or, cour. du même, tenant une épée d'arg., garnie d'or, en barre; aux 2 et 3 de sa. à un chevalier, arm. de toutes pièces d'or, tenant de sa main dextre une banderole du même, posée en bande. Sur le tout d'azur à un cygne ess. d'or, bq. et m. de sa., accosté de deux palmes adossées de sin. Trois cq. cour. **C.**: 1° le lion, iss. et cont.; **I.** d'or et de gu.; 2° un homme iss., arm. de toutes pièces, tenant de sa main dextre une bannière aux armes du surtout, et appuyant la sen. sur sa hanche; **I.** d'or et de sa.; 3° le cygne du surtout; **I.** d'or ét d'azur. **T.**: à dextre un chevalier, arm. de toutes pièces, tenant une bannière aux armes du 2; à sen. un lion d'or, tenant une bannière aux armes du 1. **D.**: DURUM PATIENTIA VINCIT.

Hemman — *Berne.* D'arg. à deux marteaux d'azur, emm. de gu., passés en saut., cant. de quatre étoiles de gu. et acc. en p. d'un tertre de sin. **C.**: les marteaux.

Hemmann — *Berne.* D'azur à deux marteaux d'arg., emm. d'or, passés en saut., acc. de trois étoiles d'or, 1 en chef et 2 en flancs, et en p. d'un tertre de sin. **C.**: un jeune homme iss., hab. d'azur, tenant les marteaux en saut. au-dessus de sa tête.

Hemmel — *Allem.* Ec.: aux 1 et 4 de sa. à une tour d'or, ouv. et aj. du champ; aux 2 et 3 de gu. à un bélier d'arg., pass. sur une terrasse du même. Cq. cour. **C.**: un bélier iss. d'arg., entre deux banderoles coupées, à dextre de sa. sur or, à sen. de gu. sur arg. **L.** conformes aux émaux des banderoles.

Hemmema — *Frise.* De gu. à un lévrier ramp. d'arg., coll. et bouclé du même. **C.**: le lévrier, iss.

Hemmen (van) — *Holl.* De sin.; au chef d'azur, soutenu d'une divise d'arg. et ch. d'un cygne démembré du même.

Hemmen (van) — *P. de Gueldre.* D'or à trois lions de sa., arm. et lamp. de gu. **C.**: un lion de sa., iss. d'une cuve d'or.

Hemmerich — *Westphalie.* Coupé d'or sur azur; au saut. échiq. d'arg. et de gu., br. sur le tout. Cq. cour. **C.**: un panache de pl. d'aut. de sin. (*Arm. v. G.*)

Hemmingen — *Souabe.* D'or à une panthère ise. de sa., mouv. d'une couronne d'azur, cour. du même et jetant des flammes par la bouche et les oreilles. Cq. cour. **C.**: la panthère iss.

Hemmont — *Norm.* D'azur à une tour d'arg., maçonnée de sa., accostée de deux lions affr. d'or, tenant chacun une hallebarde du même.

Hemmy — *Coire.* D'azur à un agneau d'arg., pass. sur une terrasse de sin. et acc. en chef de trois étoiles mal-ordonnées d'or. **C.**: deux prob. coupées d'azur sur arg., surm. d'une étoile d'or. **L.** d'arg. et d'azur.

Hemmy — *Coire.* Ec.: aux 1 et 4 d'azur à deux roses d'arg., tigées et feuillées de sin., posées sur un tertre de trois coupeaux du même, et acc. en chef d'une étoile d'or; aux 2 et 3 d'azur à un tertre de trois coupeaux de sin., surm. d'un croiss. figuré d'or, acc. en chef d'une étoile du même. **C.**: un croiss. figuré d'or, sommé d'une étoile du même. **L.** d'arg. et d'azur.

Hemonilles — *Art.* De sa. à trois têtes d'oiseau d'or.

Hempel (Edle **von**) — *Bav.* (Chevaliers du St.-Empire, 25 nov. 1803.) Ec.: aux 1 et 4 d'arg. à une tour de gu., mouv. de la p., ouv. et aj. d'or; aux 2 et 3 de gu. à un bélier au nat., pass. sur une terrasse d'arg., celui du 3 cont. Deux cq. cour. **C.**: 1° un bélier cont., iss., entre un vol de sa.; 2° la tour. **L.** d'arg. et de gu.

Hempel — *Prusse* (An., 1806.) Parti: au 1 d'azur à un griffon d'or, soutenu d'une terrasse au nat., et tenant une branche de chêne de sin.; au 2 d'arg. à cinq épis tigés et feuillés de sin., rangés sur une terrasse au nat. Au pal de sa., br. sur le parti. L'écu bordé d'or. Cq. cour. **C.**: le griffon, iss. **L.** d'arg. et de gu.

Hempell — *Bav.* (Chevaliers du St.-Empire, 28 mars 1752.) Les armes de *Wergern*, qui sont éc.: aux 1 et 4 d'azur à un dextrochère, arm. au nat., la main de carn. tenant un sabre; aux 2 et 3 de gu. au lion d'or. Sur le tout de *Hempell* qui est d'arg. à un coq de sa. Deux cq. cour. **C.**: 1° le bras du 1, entre un vol d'azur; **I.** d'or et de gu.; 2° le lion du 2, iss.; **I.** d'arg. et d'azur.

Hemptinne — *Namur, Brab.* (Barons, 6 juillet 1737.) De gu. à trois étriers d'arg., les courroies du même; au fr.-q. d'arg., ch. d'une rose à huit feuilles du champ. Cq. cour. **C.**: un homme iss. de carn., tenant une épée d'arg. **S.**: deux léopards lionnés d'or, arm. et lamp. de gu.

Hemricourt — *P. de Liége.* D'arg. au saut. de gu., ch. en cœur d'un écusson d'arg. à la croix d'azur [Armes de *Jacques de H.*, auteur du *Miroir des Nobles de la Hesbaye.*]

Hemricourt comtes **de Grunne** — *P. de Namur, Aut.* (Comtes du St.-Empire, 4 avril 1747.) De gu. à la bande d'arg. **C.**: un lévrier iss et reg. d'arg., coll. de sa., bordé et bouclé d'or. **S.**: à dextre une licorne reg. d'arg., accornée d'or; à sen. un griffon reg. d'or. **D.**: LA FOI, LA LOI ET LE ROI.

Hemricourt *dit* **Havéal**, v. **Hauwéa.**

Hemricourt de Ramioul — *P. de Namur* (Comtes du St.-Empire, 10 sept. 1745.) De gu. à la bande d'herm. Cq. cour. **C.**: trois pl. d'aut., une de gu. entre deux d'arg. **S.**: deux lions d'or, arm. et lamp. de gu. *Manteau* d'azur, doublé d'arg., sommé d'une couronne à cinq fleurons.

Hemsrode (van) — *Flandre.* D'or au chev. de gu., ch. de trois annelets du champ.

Hemsterhuis — *Holl.* D'or à la fasce de gu., acc. de trois étoiles d'azur.

Hemsterhuis — *Frise.* Ec.: au 1 d'or à la demi-aigle de sa., mouv. du parti; au 2 d'azur à trois étoiles mal-ordonnées d'or; au 3 d'azur à la fasce d'arg.; au 4 d'arg. à une maison au nat., ouv., aj. et essorée d'azur, sommée d'une petite tourelle au nat., couverte et girouettée d'azur.

Henack — *Saxe* (An., 20 juillet 1818.) Parti, d'un échiq. de sin. et d'arg., et d'or à un soc de charrue de sa., posé en bande; à la bord. de sa. Cq. cour. **C.**: trois pl. d'aut., une de sin. entre deux d'arg. **L.**: à dextre d'arg. et de sin., à sen. d'or et de sa.

Hénaud — *Bret.* De gu. à un mouton d'arg.

Hénault — *Ile-de-Fr.* De sa. à un cerf d'or, acc. en chef d'une étoile du même [A cette fam. appartenait le président *Hénault.*]

Hénault — *Pic., Champ.* D'or au chev. alésé d'azur, acc. de trois têtes de More, tort. d'arg.

Hénault de Champronay — *Bret.* D'or à trois fusées accolées de gu.

Henckart (Barons) — *Aut.* D'arg. à un écusson de sa. en abîme. **C.**: deux cornes de buffle, d'arg. et de sa., ornées chacune à l'ext. de trois fleurs-de-lis d'or.

Henckel (Comtes) — *Aut.* Coupé: au 1 de sa. au lion naiss. d'azur, arm. et lamp. de gu., mouv. du coupé; au 2 de gu. à trois doubles roses d'arg. Cq. cour. **C.**: le lion iss., cour. d'or. **L.**: à dextre d'arg. et de gu., à sen. de sa. et d'azur.

Henckel de Donnersmarck — *Silésie* (Barons, 30 avril 1615 et 18 déc. 1636; comtes autrichiens, 29 juillet 1651; comtes du St.-Empire, 5 mars 1661.) Coupé d'un trait, parti de trois autres, qui font huit quartiers: aux 1 et 7 coupé: *a.* d'or au lion naiss. d'azur, cour. du champ; *b.* de gu. à trois roses d'arg.; aux 2 et 8 d'azur à une licorne ramp d'arg., accornée d'or; aux 3 et 5 d'arg. à l'aigle de sa., bq. et m. d'or; aux 4 et 6 d'or à un tau de gu., posé sur une colline de sin. Trois cq. cour. **C.**: 1° le lion du 1, iss. et cont.; **I.** d'or et d'azur; 2° une aigle de sa., bq., m. et cour. d'or, la tête cont.; **I.** d'or et de sa.; 3° la licorne, ise.; **I.** d'arg. et d'azur.

Hencoët — *Bret.* Palé d'arg. et de sa.; au chev. de gu., br. sur le tout et ch. de trois coquilles d'or.

Hencxthem (van) *dit* **van Delft** — *Flandre.* D'arg. à une feuille de mûrier de sin., la tige en haut. **C.**: un griffon iss. d'or.

Hendel — *Aut.* D'or à une poule de sa., posée sur un tertre de sin. Cq. cour. **C.**: la poule.

Hendelet — *Ile-de-Fr.* De gu. à un cygne d'arg.

Hendersom — *Holl.* Parti-émanché de trois pièces de sa. et or; au chef d'herm., ch. d'un croiss. de gu. **C.**: une tête et col de dragon d'herm. (*Arm. v. G.*)

Hendia — *Esp.* De sin. à une bannière d'arg., la pointe arrondie, flottant à dextre, ladite bannière ch.

d'un flanchis de gu. et attaché à une lance de tournoi d'arg. en pal.

Hendl — *Allem.* D'arg. à la bande de gu., acc. de deux pommes de grenade au nat. **C.:** une pomme de grenade. **L.** d'arg. et de gu.

Hendl de Goldrain — *Tirol. Armes anc.:* D'arg. à une roue de moulin de gu. **C.:** la roue, soutenue d'un coussin d'arg., houppé d'or. — (Barons, 1556 *ou* 1615.) Ec.: aux 1 et 4 d'arg. à une roue de moulin de gu.; aux 2 et 3 de *Reichenberg*, qui est tranché, de gu. plein, sur un losangé d'azur et d'arg. Deux cq., le 2 cour. **C.:** 1° le cimier précédent; **I.** d'arg. et de gu.; 2° de *Reichenberg*, qui est un demi-vol du 2; **I.** d'or et d'azur. — (Comtes du St.-Empire, 7 juin 1697.) Ec.: aux 1 et 4 d'arg. au lion de gu., cour. d'or, celui du 1 cont.; aux 2 et 3 échiq. de cinq traits sur six, et tranché: en haut échiq. de gu. et d'arg., en bas échiq. d'azur et d'arg. Sur le tout d'arg. à une roue de moulin de quatre rayons de gu. Trois cq. cour. **C.:** 1° le lion du 1; 2° la roue de moulin; 3° un vol coupé de gu. sur arg. **L.:** à dextre d'arg. et de gu., à sen. d'arg. et d'azur.

Hendley de Cuckfield — *Sussex* (Baronet, 8 avril 1661. M. ét. vers 1675.) Bandé de gu. et d'azur de huit pièces; à huit martinets d'or, rangés en orle. **C.:** un martinet d'or.

Hendorff — *Allem.* D'arg. à la fasce de gu., ch. ch. de trois étoiles (6) d'or et acc. en chef d'une rose de gu. et en p. d'un renard pass. au nat. Cq. cour. **C.:** une étoile (8) d'or, entre un vol d'arg. **L.:** à dextre d'or et de gu., à sen. d'arg. et de gu.

Hendorff — *Dan.* (An., 31 mars 1759.) Ec., d'or plein, et de gu. à une rose d'or; à la bande d'azur, br. sur le tout et ch. de trois étoiles d'or. Cq. cour. **C.:** une rose d'or, tigée et feuillée de sin.; entre un vol d'arg., chaque aile ch. d'une fasce d'azur, surch. d'une étoile d'or.

Hendreich — *Pom.* (Ren. de nob., 18 août 1631.) D'azur à un faisceau de trois flèches d'arg.; à la fasce du même, br. sur le tout. Cq. cour. **C.:** un bras arm., en pal, empoignant le faisceau de flèches.

Hendrich — *Silésie.* De sa. à la bande tranchée de gu. sur arg., acc. en chef d'un lion d'arg., cour. d'or

Hendrich — *Saxe.* Coupé de gu. sur arg., chaque compartiment ch. d'une poule de sa., posée sur un tertre de sin. **C.:** un vol coupé ait. de gu. et d'arg.

Hendricks von Schots — *Holl.* D'arg. à la fasce d'azur, acc. en chef d'une fleur-de-lis du même et en p. de deux coeurs de gu. **C.:** la fleur-de-lis.

Hendrickx — *Brab.* D'arg. au lion de sa., arm. et lamp. de gu.

Hendriex, v. **Heindriex.**

Hendrikez — *Holl.* Coupé: au 1 d'or à trois pals de gu.; au 2 de sin. à trois mâcles d'arg. **C.:** deux bras, arm. d'arg., supp. ensemble une couronne d'or.

Hendrix — *St.-Trond.* Ec.: aux 1 et 4 d'or à trois feuilles de houx de sin.; aux 2 et 3 d'arg. à la fasce de sa., acc. de trois merlettes du même.

Hendryex — *Bruges.* D'azur à trois épis d'or, rangés en fasce, feuillés seulement à sen.

Hendryex — *Flandre.* De sin. au chev. d'arg., acc. de trois oiseaux du même.

Hendschuchsheim — *Prov. rhén.* D'azur à un gant dextre appaumé d'arg., posé en bande, le poignet bordé d'un cordon rouge. **C.:** une tête et col de chien de sa., entre un vol d'arg.

Hendten — *Allem.* Ec.: aux 1 et 4 de gu. à une Foi de carn., mouv. des flancs, parée d'azur, empoignant trois épis d'or; aux 2 et 3 de gu. au lion d'or. Cq. cour. **C.:** un lion iss. d'or, posé de front, empoignant deux prob. de sa., ornées chacune dans son embouchure de trois plumes de paon au nat. **L.:** à dextre d'arg. et de gu., à sen. d'arg. et d'azur.

Henegouwen (van) — *Leyde.* D'arg. à un paon rouant au nat., posé sur une terrasse de sin. et acc. en chef de deux taons de gu.

Henel de Hennenfeld — *Silésie.* D'arg. à un coq de sa., crêté et barbé de gu., tenant en son bec une bague d'or châtonnée d'une turquoise, tenant de sa patte dextre levée une branche feuillée de sin. et posé sur un tertre de trois coupeaux du même. **C.:** les meubles de l'écu. **L.** d'arg. et de sa. — (Nob. d'*Aut.*, 30 mai 1642.) Parti: au 1 de sa. au lion cont. d'or, cour. du même; au 2 les armes anciennes, sans tertre. Cq. cour. **C.:** la tête et col du coq tenant la bague; entre un vol, l'aile dextre coupée d'or à une couronne de feuillage de sin., sur sa. à deux étoiles d'or rangées en bande; l'aile sen. coupée de sa. à une étoile d'or, sur arg. plein. **L.:** à dextre d'or et de sa., à sen. d'arg. et de sa.

Henema — *Frise.* D'or à un sanglier ramp. d'arg.

Hennencourt, v. **Hennencourt.**

Henet — *Douai.* D'arg. à un hanneton de gu.

Henet — *Landrecy.* De gu. à trois roses d'arg.

Henet — *Landrecy.* D'arg. au saut. de gu.

Henffler — *Ratisbonne.* Coupé, d'azur au lion naiss. d'or, mouv. du coupé, sur or à trois roses d'azur; à la fasce de gu., br. sur le coupé. **C.:** deux prob., coupées d'or sur azur, ornées chacune dans son embouchure de trois feuilles d'or.

Hengel (van) — *Amsterdam.* De gu. au chev. d'arg., acc. de trois hameçons d'or, et ch. d'un croiss. du champ sur la cime du chev. et de quatre étoiles aussi de gu. sur ses branches.

Hengelaar (van) — *Deventer.* D'arg. à trois fleurs-de-lis d'azur.

Hengieville — *Norm.* D'or à deux fasces de gu.

Hengoat — *Bret.* De sa. à l'aigle d'arg.

Hengspach — *Allem.* De gu. au chev. d'arg. Cq. cour. **C.:** un demi-vol, aux armes de l'écu.

Hengst (van) — *P. d'Utrecht.* D'azur à deux têtes et cols de cheval affr. d'arg., bridées de gu., les brides élevées vers le chef. Cq. cour. **C.:** une tête et col de cheval de l'écu, posée de front. **S.:** deux griffons reg. d'or.

Hengstenberg — *P. de Thorn* (*Prusse*). D'arg. à un étalon galopant de sa., soutenu d'une terrasse de sin. **C.:** le cheval, iss.

Hengstenberg — *Berlin* (An., 3 juin 1837.) De sa. à la bande d'arg., acc. en chef à sen. d'une étoile d'or.

Henikstein [anciennement **Hönig de Henikstein**] — *Aut.* (An., 19 janv. 1784; chevaliers, 10 mai 1807; barons, 3 mai 1839.) Ec.: aux 1 et 4 d'arg. à une plante de tabac de six feuilles de sin., le sommet fleuri de gu., posée sur une colline de sin.; au 2 de gu. au lion d'or, brandissant de sa patte dextre une épée d'arg. garnie d'or, et tenant de sa sen. un faisceau de cinq flèches d'or; au 3 de gu. à la croix d'arg. Sur le tout d'azur à une ruche d'or, posée sur un socle blanc et entourée de sept abeilles d'or, en demi-cercle, les têtes dirigées vers la ruche. Trois cq. cour. **C.:** 1° trois pl. d'aut., une d'arg. entre deux de gu.; **I.** d'arg. et de gu.; 2° une épée d'arg., garnie d'or; entre un vol, coupé alt. d'or et d'azur; **I.** d'or et d'azur; 3° trois pl. d'aut., une d'or entre deux de gu.; **I.** d'or et de gu. **S.:** deux griffons d'or. **D.:** PRO DEO ET PRINCIPE.

Henin — *Cambr.* D'or à la croix engr. de gu., acc. au 1 d'une hure de sanglier de sa. **C.:** la hure de sanglier, entre un vol d'or et de gu. [Comp. **Hayain.**]

Henin — *Cambr.* D'or au chev. de gu., acc. de trois roses du même.

Henin — *Art.* D'arg. à la croix de sa., ch. de cinq coquilles d'or.

Henin — *Lorr.* (An., 1514.) Echiq. d'or et de gu.; au chef d'azur, ch. d'une croix d'or.

Henin — *Dauphiné.* D'azur au lion d'or, arm. et lamp. de gu

Henin de Cuvillers — *Champ.* De gu. à la bande d'or, ch. en haut d'un lion d'azur. *Cri:* HENNIN-LIÉTARD! **D.:** NIHIL AGERE POENITENDUM.

Henlon — *Allem.* Parti: au 1 d'azur à une fleur-de-lis d'or, posée en barre; à la bande d'arg., br. sur le tout et ch. de trois trèfles de sin., posés dans le sens de la bande; au 2 d'or à deux faucilles dentelées et adossées d'arg., emm. au nat. Cq. cour. **C.:** une femme iss., hab. de gu., tenant de chaque main une faucille, celle à sen. cont.; entre un vol aux armes du 1 (sur l'aile sen. les meubles sont posés dans la direction opposée). **L.:** à dextre d'arg. et d'azur, à sen. d'or et de gu.

Hénissart (Comtes) — *Hainaut, Pic. Armes anc.:* D'azur à un bar d'or, en pal. — *Armes mod.:* Ec.: au 1 d'arg. à une étoile d'azur; au 2 d'or à une tête de léopard de gu.; au 3 parti: *a.* d'arg. à une flèche de sa., la pointe en bas; *b.* de gu. à deux bandes d'or; au 4 d'azur à un bar d'or, en pal. **C.:** un lion iss. de gu., tenant une bannière d'arg. ch. d'une étoile d'azur. **D.:** LE DROIT CHEMIN [Les 1 et 4 contiennent les armes de *Henissart* et les 2 et 3 les armes de *le Gendre* de Ponthieu.]

Henkel de Schlieven — *Bav., Mecklembourg* (Chevaliers, 15 sept. 1824.) Taillé: au 1 d'azur à une couronne de laurier de sin., ornée en haut d'une bague d'arg., et traversée d'une épée d'arg., garnie d'or, en barre; au 2 de gu. au léopard d'or, couché sur une terrasse de sin. Cq. cour. **C.:** trois pl. d'aut., une d'arg. entre deux d'azur. **L.** de gu. et d'azur.

Henley de Henley — *Somersetshire* (Baronet, 30 juin 1660. M. ét. vers 1740.) D'azur au lion d'arg., cour. d'or; à la bord. du sec., ch. de huit tourt. de gu. **C.:** une tête de lion d'arg., cour. d'or et semée de tourt. d'azur.

Henley baron **Henley** — *Irl.* (Baron, 9 nov. 1760.) De gu. au chev. d'or, ch. de trois coquilles de sa. et

acc. de trois gerbes du sec., liées de sin.; à un annelet d'or, posé au point du chef. **C.**: un bras, arm. au nat., ch. d'un annelet de gu., la main de carn. empoignant une gerbe d'or, en fasce. **S.**: à dextre un lion d'arg., semé de tourt. de gu., cour. d'or; à sen. un cerf d'arg., ramé et onglé d'or; ornés chacun d'un collier d'or, ch. de trois coquilles de sa., auquel est suspendu un écusson d'or, ch. d'une aigle ép. de sa. **D.**: SI SIT PRUDENTIA.

Henley comte **de Northington** — *Somersetshire* (Lord *Henley*, baron *Henley de Grange*, 27 mars 1760; comtes de *N.*, 19 mai 1764. M. ét. en 1786.) Ec.: aux 1 et 4 d'azur au lion d'arg., cour. d'or; à la bord. du sec., ch. de huit tourt. de gu.; aux 2 et 3 d'arg. à trois béliers militaires au nat., posés en fasces, l'un sur l'autre, les têtes et les chaînes d'azur. **C.**: une tête de lion d'arg., cour. d'or. **S.**: à dextre un lion d'arg. semé de tourt. de gu., cour. d'or; à sen. un cerf d'arg., ramé d'or, semé de tourt. de gu. **D.**: SOLA ET UNICA VIRTUS.

Henley-Ongley baron **Ongley** — *Bedfordshire* (Baron, 20 juillet 1776. M. ét. en 1877.) Ec.: aux 1 et 4 d'arg. à la fasce de gu.; aux 2 et 3 d'arg. à trois pieds de gu., mouv. vers la p. de l'écu; à un mont de sin. en p.; au canton d'azur, ch. d'un soleil d'or. **C.**: un phénix enveloppé de flammes, tenant en son bec une boule allumée, le tout au nat. **S.**: deux griffons au nat., coll. de gu., enchaînés d'or. **D.**: MIHI CURA FUTURI.

Henn de Henneberg — *Silésie* (Chevaliers du St.-Empire, 26 fév. 1650; barons en *Bohême*, 17 juillet 1728; barons du St.-Empire, 21 janv. 1736.) Parti de sa. et de gu.; à un coq parti d'or sur le sa. et d'arg. sur le gu., posé sur un tertre de neuf coupeaux de sin., br. sur le parti. L'écu bordé d'or. Deux cq. cour. **C.**: 1° un dextrochère, arm. au nat., posé sur le coude, la main gantelée tenant une épée d'arg., garnie d'or, en barre; l. d'or et de sa.; 2° six plumes de coq: de sa., d'arg., de gu., de gu., d'arg. et de sa.; l. d'arg. et de gu.

Hennault — *Pic.* Losangé d'or et de gu.

Henndel — *Nuremberg.* Parti: au 1 d'or à une poule de sa., posée sur un tertre de sin.; au 2 d'azur à deux chev. alésés et entrelacés d'or, l'un renv. **C.**: la poule, entre un vol d'or. **L.** d'or et d'azur.

Henne — *Art.* D'azur à une épée d'arg., posée en fasce, acc. de trois étoiles du même, 2 en chef et 1 en p.

Henne — *Valenciennes.* D'arg. au saut. échiq. d'or et de gu.

Henne (de la) — *Lorr.* (An., 1 avril 1512.) D'azur à un pistolet d'or, acc. de trois glands du même.

Henneberg — *Saxe.* D'or à une poule de sa., crêtée de gu., posée sur une colline de sin. Cq. cour. **C.**: un buste de femme moresque, cour. d'or, les cheveux tressés du même, coiffé d'un chapeau piramidal de sa., cour. d'or et sommé de cinq plumes de paon au nat. **L.** d'or et de sa.

Henneberg-Römhild — *Saxe.* Ec.: aux 1 et 4 les armes précédentes de *Henneberg*, la poule du 1 cont.; aux 2 et 3 de gu. à une colonne d'arg., cour. d'or (*Römhild*). Deux cq. cour. **C.**: 1° le cimier de *Henneberg*, le buste cont.; l. d'or et de sa.; 2° un buste de femme, hab. de gu., cour. d'or, les bras remplacés par deux poissons courbés d'arg., la queue en haut; l. d'arg. et de gu. (*Römhild*).

Henneberg-Schleusingen (Comtes) — *Saxe.* Ec.: aux 1 et 4 les armes du burgraviat de *Würzburg*, qui sont coupé: *a.* d'or à une aigle ép. iss. de sa.; *b.* échiq. d'arg. et de gu. de deux tires, chacune de cinq points; aux 2 et 3 d'or à une poule de sa., crêtée de gu., posée sur une colline de sin. (*Henneberg*). Deux cq., le 2 cour. **C.**: 1° un bonnet de sa., retr. d'herm., supp. deux demi-piques d'arg.; l. de gu. et d'arg.; 2° un buste de femme, hab. d'or, la poitrine ch. d'une poule de sa., les cheveux épars d'or, cour. du même, coiffée d'un chapeau piramidal d'arg., cour. d'or, sommé de cinq plumes de paon au nat.; l. d'or et de sa.

Hennebert — *Tournaisis.* D'arg. à la barre d'azur, ch. de trois roses du champ.

Hennebo — *Holl.* D'azur à la fasce d'arg., acc. de trois étoiles du même.

Hennebont — *France.* D'arg. à un arbre arr. de sin.; à une aigle ép. de sa., br. sur le fût.

Hennefeldt — *Prov. rhén.* D'arg. à une poule de sa., posée dans l'attitude de l'aigle héraldique, le vol abaissé. **C.**: une poule ess. de sa.

Hennenberg — *Westphalie.* D'or à un mont de gu., supp. deux cornes à boire de sa., les bords d'arg., affr. **C.**: les cornes de l'écu.

Hennenberg (Comtes) — *Westphalie.* D'or à une poule de sa., crêtée, bq. et m. de gu., posée sur un tertre du sec. **C.**: la poule.

Hennencourt — *Pic.* D'arg. à trois maillets de sa.

Hennenhofer — *Bade* (An., 30 déc. 1827.) Ec.: aux 1 et 4 coupé d'or sur arg.; à la fasce de sa., br. sur le coupé; l'arg. ch. de trois roses de gu., mouv. d'une seule tige de sin.; aux 2 et 3 de sa. au lion naiss. d'arg., arm. d'or, orné sur la tête et le long du dos de trois boules d'or, le lion du 3 cont. Cq. cour. **C.**: un homme iss., la tête sommée d'une fleur-de-lis d'or et tenant de sa main dextre les trois roses du 1; entre deux prob., ornées de rameaux d'olivier dans les embouchures.

Hennequin — *Zél.* D'azur à un dromadaire d'arg., posé sur une terrasse de sin.

Hennequin — *Norm.* D'arg. à la bande d'azur, chargée de trois fasces d'or.

Hennequin — *Lorr.* De gu. à la fasce, acc. en chef de trois étoiles et en p. d'une rose, le tout d'arg.

Hennequin — *Lorr.* D'azur à la fasce d'or, acc. en chef d'un lion naiss. du même, mouv. de la fasce et tenant une épée d'arg., garnie d'or.

Hennequin — *Champ.* Vairé d'or et d'azur; au chef de gu., ch. d'un lion léopardé d'arg. Cq. cour. **C.**: un léopard lionné iss. d'arg. **L.** d'or et d'azur.

Hennequin marquis **d'Ecquevilly** — *Bret., Ile-de-Fr.* Les armes de *Hennequin*, en *Champ.* **D.**: CORONADO.

Hennequin de Villermont — *P. de Namur* (Rec. du titre de comte, 9 fév. 1852 et 8 fév. 1871.) Les armes de *Hennequin*, en *Champ.* **S.**: deux griffons d'or. **D.**: SPES MEA DEUS.

Henner — *Allem.* Coupé: au 1 de gu. à un dextrochère, arm. au nat., tenant une tige à trois trèfles de sin.; le champ chaussé-ployé d'arg., à deux coqs affr. de gu., posés chacun sur une terrasse de sin.; au 2 échiq. d'arg. et de gu. Cq. cour. **C.**: le bras, iss. de la couronne; entre un vol, l'aile dextre taillée d'arg. sur gu., l'aile sen. tranchée de gu. sur arg.

Henner — *Allem.* Ec.: aux 1 et 4 de sa. au lion d'or, tenant un trèfle du même; aux 2 et 3 de gu. à la fasce d'arg. Cq. cour. **C.**: le lion, iss., cour. d'or, entre un vol de sa., chaque aile ch. d'une fasce d'or et ornée à l'ext. de trèfles du même. **L.**: à dextre d'or et de sa., à sen. d'arg. et de gu.

Henneron — *Tournaisis.* D'azur au chev. d'or, acc. de trois trèfles du même. **C.**: un senestrochère arm., brandissant une épée le tout au nat.

Hennessy — *Bruxelles*, orig. d'*Irl.* (Rec. de nob., 25 juillet 1845.) De gu. à un sanglier pass. de sa. **C.**: une main de carn., parée d'arg., tenant une hache d'armes au nat. **L.** de sa. et de gu. **D.**: VI VIVO ET ARMIS.

Hennet — *Liége.* D'arg. à trois coqs de sa., crêtés et barbés de gu., 1 en chef à sen, et 2 en p.; au fr.-q. de gu., ch. de cinq fusées d'arg., accolées en fasce, touchant les bords du quartier. **C.**: un coq de l'écu.

Hennet — *Bohême* (Chevaliers, 30 août 1749; barons, 26 mai 1791.) Taillé: au 1 de gu. à la barre d'azur, ch. d'une étoile d'or; au 2 d'arg. à un coq de gu., tenant en son bec un annelet d'or et posé sur un tertre de sin. Cq. cour. **C.**: les meubles du 2, entre un vol coupé, à dextre d'azur sur or, à sen. d'arg. sur gu. **L.**: à dextre d'arg. et de gu., à sen. d'or et d'azur.

Hennevogl Edle **von Ebenburg** — *Bohême* (An., 2 déc. 1786.) Parti: au 1 de gu. à un griffon d'arg., soutenu d'une terrasse de sin.; au 2 d'arg. à une tour de gu., couverte d'un toit pointu, aj. de sa., les battants ouv. de la porte d'or; la tour posée sur un tertre de trois coupeaux de sin. Cq. cour. **C.**: le griffon du 1.

Hennezel (Comtes) — *Lorr., Champ., Franche-Comté, P. de Vaud.* De gu. à trois glands effeuillés d'arg., les queues en bas.

Hennezel d'Ormois — *Ile-de-Fr.* De gu. à trois glands montants d'arg., et un croiss. du même en abîme.

Hennicke — *Saxe* (Nob. et chevalerie du St.-Empire, 22 juillet 1728.) De sa. au lion d'or; le champ chapé-ployé, à dextre de gu. et à sen. d'arg. Cq. cour. **C.**: le lion, iss., entre un vol; l'aile dextre taillée de sa. sur gu., à la barre d'arg., br. sur le taillé; l'aile sen. tranchée de sa. sur gu., à la bande d'arg., br. sur le tranché. **L.**: à dextre d'or et de sa., à sen. d'arg et de gu. — (Barons du St.-Empire, 3 fév. 1741.) De sa. au lion d'or, cour. du même, arm. et lamp. de gu.; le champ chapé-ployé, à dextre de gu. et à sen. d'arg. Trois cq. cour. **C.**: 1° et 3° une queue de paon, au nat.; l. d'arg. et de gu.; 2° le lion, iss.; l. d'or et de sa. **S.**: deux lions d'or, arm. et lamp. de gu. — (Comtes du St.-Empire, 7 sept. 1745. M. ét. le 11 déc. 1753.) Les armes de 1741, les supports cour. d'or.

Hennig — *Prusse* (An., 10 sept. 1840.) Parti: au 1 d'arg. à un arbre de sin.; au 2 d'azur à trois étoiles d'or. **C.**: une étoile d'or; entre un vol, d'arg. et d'azur.

Hennig — *Bav.* (Conc. d'arm., 5 mai 1556.) Ec.: aux 1 et 4 d'or à une aigle naiss. de sa.; aux 2 et 3 d'arg. à une tête de More, bandée de gu., aux boucles

Digitized by Google

d'oreille d'or. Brl. de sa. et d'or. C.: l'aigle, iss. — (An., 1 avril 1843.) Ec.: aux 1 et 4 d'or à une aigle naiss. de sa.; aux 2 et 3 d'azur à une tête de More, bandée de gu., aux boucles d'oreille d'or. Cq. cour. C.: l'aigle iss. L.: à dextre d'or et d'azur, à sen. d'or et de sa.

Hennig de Hennisky — *Allem.* D'azur à une poule d'arg. Cq. cour. C.: trois épis feuillés au nat.

Henniger de Neeberg — *Bohême* (Conf. de nob., 1620; chevaliers, 1623; barons, 21 fév. 1744.) De gu. à trois croiss. d'arg., posés et rangés en bande. Cq. cour. C.: un demi-vol, aux armes de l'écu.

Henniger de Wallersbrunn — *Silésie.* De gu. à un loup naiss. d'arg. Cq. cour. C.: le loup, iss.

Hennige — *Allem.* D'arg. à une poule de sa., sur une terrasse de sin. Cq. cour. C.: un demi-vol de sa. L. d'arg. et de sa.

Henniker de Newton — *Essex* (Baronet, 2 nov. 1813.) Ec.: aux 1 et 4 d'or au chev. de gu., acc. en chef de deux croiss. d'azur et en p. d'une coquille du même (*Henniker*); aux 2 et 3 d'azur à trois colonnes d'ordre corinthien, 2 et 1, sommées chacune d'une boule, le tout d'or (*Major*). C.: 1° un bras, paré de gu., retr. d'arg., le coude ch. d'un bes. d'arg., la main de carn. empoignant un bâton d'or en fasce (*Major*); 2° une coquille d'or, ch. d'une étoile rayonnante de gu. D.: DEUS MAJOR COLUMNA.

Henniker-Major baron **Henniker** — *Irl.* (Baronet, 8 juillet 1765; baron *Henniker* dans la pairie d'*Irl.*, 30 juillet 1800; baron *Hartismere*, dans la pairie du Royaume-Uni, 13 juillet 1866.) Les armes, cimier et devise précédents. S.: à dextre un cerf d'arg., coll. d'une couronne de chêne de sin., à laquelle est suspendu un écusson de gu., ch. d'une coquille d'or; à sen. une loutre d'azur, coll. d'une couronne d'or, à laquelle est suspendu un écusson aux armes de *Major*.

Hennin — *Dieupart* (*P. de Liége*). Coupé: au 1 d'arg. à trois feuilles de houx de sin., rangées en fasce, les tiges en bas; au 2 de gu. à trois glands d'or, aux coques d'arg., tigés et feuillés du même, rangés en fasce, les tiges en bas. C.: une feuille de houx de sin., la tige en bas.

Hennin — *Fl. fr.* D'azur à une demi-fleur-de-lis d'or, défaillante à sen., acc. de trois molettes du même, rangées en chef. C.: un buste de More, tort. d'arg.; entre vol d'azur.

Hennin — *Bade* (Barons du St.-Empire, 1699; comtes en *Lorraine*, 1728.) De gu. à un vaisseau à trois voiles d'arg., ch. chacune d'une croix de gu., le vaisseau soutenu d'une mer d'azur. T.: deux chevaliers croisés. D.: DEO DUCE.

Hennin comtes **de Boesa** — *Hainaut* (Comtes, 1555. M. ét.) De gu. à la bande d'or. Cq. cour. C.: une coupe couverte d'or, entre deux cornes de buffle du même.

Hennin barons **de Fosseux** — *Hainaut* (M. ét.) De gu. à la bande d'or, ch. en haut d'un lion d'azur.

Hennin-Liétard, v. **Alsace de Hennin-Liétard.**

Hennin, v. **Haynin.**

Henning — *Courlande* (An., 10 mai 1566.) D'azur à une poule d'arg., crêtée et barbée de gu., perchée sur un chicot au nat., posé en bande, poussant de chaque côté une branche feuillée de sin. Cq. cour. C.: la poule iss. L. d'arg. et d'azur.

Henning — *Silésie, Riga, Nördlingen* (Conc. d'arm., 1615.) De sa. au lion naiss. d'or, supp. de ses pattes une église d'arg., essorée de gu.; à la champagne du sec., ch. de trois coquilles d'arg. C.: le lion; entre un vol, coupé alt. de sa. et d'or. L. d'or et de sa.

Henning de Schönhoff — *Prusse* (An., 18 fév. 1666.) D'arg. au chev. d'azur, ch. de trois roses de gu. Cq. cour. C.: le chev., entre un vol d'arg. L. d'arg., d'azur et de gu.

Henning de Wassem — *P. de Cologne.* D'azur à une fleur-de-lis fendue d'or, acc. de trois étoiles du même, rangées en chef.

Hennings — *Frise, Amsterdam.* Coupé: au 1 d'azur à une cuirasse d'arg.; au 2 d'or à trois clous de sa., les pointes en bas, disposés en éventail. C.: la cuirasse; entre deux prob., coupées alt. d'or et de sa.

Hennings — *Brunswick*, orig. de *Dan.* (An., 1730.) D'azur à la bande d'arg., ch. de deux roses de gu. Cq. cour. C.: un vol aux armes de l'écu (sur l'aile dextre la bande est transformée en barre.)

Hennings — *Pom.* (An., 24 sept. 1790.) Ec.: aux 1 et 4 d'or à une aigle ép. de sa., diadémée d'or; aux 2 et 3 d'azur à une colonne d'ordre corinthien d'or, surm. d'un listel d'arg. bordé d'or, ch. des mots EST DECUS IN RECTO, en lettres de sa. Deux cq. cour. C.: 1° l'aigle du 1; 2. d'or et de sa.; 2° les meubles du 2; 2. d'or et d'azur. S.: deux lions reg. d'or. D.: NOBILITAT PLUS VIRTUS AVIS.

Hennion de las Torres — *Esp., Liége* (Barons bavarois, 2 fév. 1760.) Ec.: au 1 d'arg. à un château de gu.; à la bord. comp. de gu. et d'or; au 2 d'or à l'aigle ép. de sa., bq. et m. du champ; au 3 d'or au lion de sa.; au 4 d'arg. au lion de gu., arm. et lamp. d'azur. Enté en p. de gu. à un monde d'or. Sur le tout éc.: *a.* d'or à quatre pals de gu.; *b.* d'or à la fasce de gu.; *c.* d'arg. à la croix d'or; *d.* d'azur à trois fleurs-de-lis d'or. Sur le tout du tout d'azur, à trois étoiles d'or, entourées des mots AVE MARIA GRATIA PLENA, aussi d'or. Trois cq., les 1 et 2 cour. C.: 1° une tête et col de cheval cont., au nat.; 2. d'arg. et d'azur; 3° le château de l'écu; 2. d'arg. et de gu.; 3° un monde d'or, soutenu d'un coussin de gu.; 2. d'arg. et de gu. T.: deux Faunes, arm. de massues, tenant chacun une bannière, celle à dextre d'azur à trois étoiles d'or, celle à sen. de gu. à un monde d'or.

Hennot — *Norm.* De gu. à un croiss. d'arg., acc. de trois étoiles d'or.

Hennuy — *Hongrie*, orig. de *Luxemb.* De gu. à la bande d'or, ch. de deux feuilles de plantain de sin. et acc. de deux étoiles du sec. C.: cinq pl. d'aut., alt. de gu. et d'or. L. d'or et de gu. — (Nob. de *Hongrie*, 12 janv. 1816. M. ét. le 19 mars 1855.) Coupé: au 1 de gu. à la bande d'or, ch. de deux faucilles de chêne de sin. et acc. de deux étoiles du sec.; au 2 parti: *a.* d'azur à un cavalier, arm. de toutes pièces d'arg., le casque panaché de gu., tenant un sabre levé, monté sur un cheval blanc, galopant, bridé et caparaçonné de gu.; *b.* d'or à un rocher escarpé au nat., soutenu d'une terrasse de sin. et sommé d'une aigle ép. de sa. C.: un vol de gu. L.: à dextre d'or et de gu., à sen. d'or et d'azur.

Hennuyer — *P. de Liége.* D'or au lion de sa.

Henot — *Louvain, Malines, Bruxelles.* Coupé: au 1 d'azur à trois fleurs-de-lis mal-ordonnées d'arg.; au 2 d'or à trois fasces de gu. C.: un demi-vol d'azur, ch. d'une fleur-de-lis d'arg. [Anciennement les fleurs-de-lis étaient posées dans leur ordre naturel, c'est-à-dire 2 et 1.]

Henrart — *P. de Namur* (An., 11 juillet 1672.) Ec.: aux 1 et 4 d'arg. au lion de gu.; aux 2 et 3 d'azur à un fer de moulin d'arg.

Henri — *Allem.* De sa. à un griffon naiss. d'or, mouv. de trois pics de rocher d'arg. C.: le griffon iss. L. d'or et de sa.

Henri de Manlvieux — *Lyonnais.* De .... à un loup pass. de ...., sur une terrasse de ....; au chef d'azur, ch. d'un soleil d'or.

Henrie-Petri — *Bâle.* D'azur à un avant-bras, paré de gu., rebr. d'arg., iss. d'une nuée d'arg. mouv. du canton sen. du chef, frappant d'un marteau de sa., emm. d'or, dans un feu au nat. sur le sommet d'un rocher brunâtre, mouv. de la p.; et un aquilon mouv. d'une nuée d'arg., au canton dextre du chef, soufflant sur ledit feu. C.: le bras, en pal, mouv. du bri., tenant son marteau. L. d'arg. et d'azur.

Henrice — *Dordrecht.* D'or au lion naiss. de sa.

Henrich — *Allem.* D'azur à la fasce d'arg.; à trois flèches d'arg., br. sur le tout, deux passées en saut. et la troisième br. en pal. Cq. cour. C.: un bras, arm. d'azur, le coude noué d'un ruban de gu., la main empoignant les flèches.

Henriex — *Amsterdam.* D'arg. à trois roses de gu., bout. d'or.

Henricy — *Louvain.* D'azur à trois chev. d'arg.

Henriod — *France* (Baron de l'Empire, 18 mars 1809.) D'azur au lion naiss. d'or, mouv. d'une rivière d'arg. et acc. en chef de deux pensées du même.

Henriod — *Neufchâtel.* D'azur à la fasce d'or, ch. d'un croiss. de gu. et acc. en chef de deux roses d'arg. et en p. d'une étoile (5) du même.

Henrion de Magnoncourt — *Franche-Comté, Suisse, Alsace.* De gu. à une houssette ou botte, arm. et éperonnée, d'or.

Henrion barons **de Pansey** — *France.* D'or au chev. d'azur, acc. de trois tortues de sa., posées chacune en pal.

Henriquez — *Esp., Brab.* D'or à quatre fasces de gu.

Henriquez — *Esp., Port.* Ec.: aux 1 et 4 de gu. à une tour d'or sommée de trois tourelles du même, ouv. et aj. d'azur (*Castille*); aux 2 et 3 d'arg. au lion de gu., arm. et lamp. d'or (*Léon*). [Les ducs de *Medina del Rio-Seco* ajoutent une bord. d'arg., ch. de quatre ancres d'azur.]

Henriquez (des) — *Comtat-Venaissin, Brab.* De gu. à un soleil d'or; au chef du même, ch. d'une aigle ép. de sa.

Digitized by Google

Henriquez (Chevaliers von) — *Aut.*, orig. d'*Esp.* Parti: au 1 coupé: *a.* d'arg. à deux tours accostées de gu.; *b.* de gu. au lion cont. d'arg., cour. d'or; au 2 d'azur au lion coupé de sa. sur or, brandissant un sabre d'arg. **C.**: 1° un lion iss. et cont. d'arg.; **I.** d'arg. et de gu.; 2° un lion iss. coupé de sa. sur or, brandissant un sabre d'arg.; **L.**: à dextre d'or et de sa., à sen. d'or et d'azur.

Henriquez de Bèn-Welsheimb — *Aut.* (Barons du St.-Empire, 6 déc. 1789.) Ec.: aux 1 et 4 taillé de sa. sur or; au lion cour., de l'un en l'autre; aux 2 et 3 de gu. à deux chev. d'arg., acc. en chef de deux étriers renv. d'or et en p. d'une tête de More, tort. d'arg. Sur le tout de sin. à une tour d'arg., ouv. de sa., posée sur une terrasse de sin. Trois cq. cour. **C.**: 1° la tour du surtout; **I.** d'arg. et de sin.; 2° une aigle ép. de sa., bq. et m. d'or, surm. d'une couronne impériale et ch. sur l'estomac du chiffre L. II. d'or, tenant dans sa serre dextre l'épée et le sceptre, et dans sa sen. le monde; **I.** d'or et de sa.; 3° un More iss., aux bras mutilés, tort. d'arg., hab. d'un parti d'arg. et de gu.; **I.** d'arg. et de gu. **S.**: deux lions d'arg.

Henriquez de Cabrera — *Castille.* Ec.: aux 1 et 4 tiercé en pairie renversé ployé: à dextre de gu. à une tour sommée de trois tourelles d'or, celle du milieu plus élevée, ouv. et aj. d'azur; à sen. comme le compartiment à dextre; en p. d'arg. au lion de gu., cour. d'or; aux 2 et 3 parti: *a.* d'or à une chèvre ramp. de sa. et une bord. crén. de gu.; *b.* éc. en saut. d'or à quatre pals de gu., et d'azur semé de fleurs-de-lis d'or, au lambel d'arg., br. sur les fleurs-de-lis. L'écu entouré d'une bordure écartelée, d'or à quatre chevaliers montés sur des chevaux galopants, et d'arg. à quatre ancres couchées d'or. **C.**: une aigle de profil de sa., le vol ouv. et abaissé, bq. et cour. d'or, coll. d'une couronne d'or à laquelle est suspendue une ancre du même. **L.** d'or et de gu.

Henriquez de Castro — *Amsterdam.* D'arg. à six tourt. d'azur, 2, 2 et 2.

Henriquez de Castro marquis **d'Etterbeke** — *Flandre* (Barons, 20 nov. 1673.) D'azur à sept bes. d'arg., 3, 3 et 1. — (Marquis) Parti: au 1 d'arg. à six tourt. d'azur, 2, 2 et 2 (*de Castro*); au 2 d'or à quatre fasces de gu. (*Henriquez*).

Henriquez de Guzman — *Esp.* Parti: au 1 tiercé en pairie renversé ployé: à dextre de gu. à une tour sommée de trois tourelles d'or, celle du milieu plus élevée, ouv. et aj. d'azur; à sen. comme le compartiment à dextre; en p. d'arg. au lion de gu., cour. d'or; au 2 éc. en saut., d'azur à une chaudière échiq. d'or et de sa., gringolée de têtes de serpent d'or, et d'arg. à cinq mouch. d'herm. de sa., 2, 1 et 2. Cq. cour. **C.**: une aigle de profil de sa., le vol ouv. et abaissé, bq. et cour. d'or, coll. d'une couronne d'or à laquelle est suspendue une ancre du même. **L.** d'or et de gu.

Henrix — *Holl.* Ec.: au 1 d'azur à un coeur de gu., surm. d'une couronne d'or; au 2 de gu. à deux poissons nageants d'arg., l'un sur l'autre; au 3 de gu. à trois fleurs de néflier de quatre feuilles d'arg., barbées de sin.; au 4 d'azur à un soleil d'or, surm. d'une couronne du même.

Henron — *Lorr.* (An., 24 déc. 1728.) D'azur au chev. d'or, acc. de trois hérons du même, bq. et m. de gu.

Henrot — *P. de Liége.* D'arg. à une force de gu., les pointes en bas. **C.**: une tête et col de boeuf de gu.

Henry — *Bret.* D'or à trois têtes de loup de sa.

Henry — *Paris. Forez.* D'or au chev. de gu., acc. de trois têtes de paon au nat.

Henry — *Lorr.* (An., 17 juillet 1724.) D'azur à la fasce d'arg., acc. en chef de deux étoiles du même et en p. d'une lampe d'or.

Henry — *Besançon* (An., 1613.) D'or à un mont de trois coupeaux de sin., surm. de deux branches d'olivier du même, passées en saut. — *Ou:* D'or au lion de sin.; au chef du premier, ch. de deux branches d'olivier de sin., passées en saut.

Henry (Baron de l'Empire) — *France.* D'azur à la barre d'herm., acc. de deux los. d'or.

Henry (Baron de l'Empire) — *France.* D'or à la fasce d'azur, ch. d'un sabre de cavalerie d'arg., posé en fasce, et accompagnée en chef de trois molettes de sa., 2 et 1, et en p. d'un cheval galopant du même.

Henry (Baron de l'Empire) — *France.* Coupé: au 1 d'azur à un casque de dragon d'or, posé de profil; au 2 de sa. à une cotte d'armes à la romaine d'or.

Henry — *Neufchatel.* D'or au chev. de sa., acc. de trois tiercefeuilles de sin., tigées et feuillées du même.

Henry (de) — *P. de Namur* (An., 1566.) D'azur à trois lions d'or, arm., lamp. et cour. de gu. **C.**: un lion de l'écu, iss., lançant une flèche de sa patte dextre et tenant de sa sen. un faisceau de trois flèches, les pointes en bas. **D.**: DE HENRY LE LION EST HARDY. — (Conf. de nob. en chevalerie du St.-Empire, 2 janv. 1647. M. ét. vers la fin du 17e siècle.) D'azur à trois lions d'or, arm., lamp. et cour. de gu. En coeur un écusson d'or à la croix de Jérusalem de gu. Deux cq., le 2 cour. **C.**: 1° une couronne d'épines, avec trois clous de la passion dressés de sa.; **I.** d'or et de gu.; 2° un lion de l'écu, iss., lançant une flèche de sa patte dextre et tenant de sa sen. un faisceau de trois flèches, les pointes en bas; **I.** d'or et d'azur. **D.**: DE HENRY LE LION EST HARDY [V. **Flaveau de Henry de la Baudière** et **Jamblinne de Henry.**]

Henry de Beauchamps — *Bret.* Parti d'arg. et de gu.; à deux roses de l'un en l'autre. **D.**: TOUJOURS EN RIS, JAMAIS EN PLEURS.

Henry de Behal — *Bret.* De sa. à trois épées d'arg., les pointes en bas. **D.**: POTIUS MORI QUAM FOEDARI.

Henry de Chaine — *Bret.* Vairé d'or et d'azur; au fr.-q. de sa. au chef d'arg.

Henry de Chamblay — *Franche-Comté.* De gu. à un pélican avec ses petits dans son aire d'arg.; à la champagne d'or, ch. d'un croiss. d'azur. **S.**: deux lévriers, au nat.

Henry de la Heuselaye — *Bret.* (An., 1631.) D'azur au lion d'arg., arm. et lamp. de gu.; à la fasce d'or, br. sur le tout.

Henry de Jarnicot — *Lyonnais.* D'azur au lion d'or, acc. de trois étoiles d'arg.; au chef du même, ch. d'un coeur de gu., marqué du nom JESUS en caractères antiques d'or.

Henry de Kermartin — *Bret.* De sa. à l'aigle d'arg.

Henry de la Motte — *Bret.* D'or à trois têtes de loup de sa.

Henry d'Ohéville — *Lorr.* (An., 1 mai 1641.) Taillé d'or sur arg.; au lion de gu., br. sur le tout et ch. d'une croix de Lorraine du sec.

Henry de la Plesse — *Bret.* (An., 1681.) D'azur à la fasce d'arg., acc. de six étoiles d'or, trois en chef 2 et 1, et trois en p. 2 et 1.

Henry de Ponthuet — *Bret.* D'or à trois quintefeuilles de gu.

Henry du Quengo — *Bret.* De gu. à trois épées d'arg., les pointes en bas. **D.**: POTIUS MORI QUAM FOEDARI.

Henry de la Salle — *Lyonnais.* D'arg. à un coeur de gu., ch. du nom JÉSUS en caractères antiques d'or; au chef d'azur, ch. d'un lion léopardé d'arg.

Henry (de) *dit* **de Thouée** — *P. de Namur.* D'azur à une fasce diminuée d'or, acc. en chef d'un lion nais. du même, arm. et lamp. de gu., mouv. de la fasce, et en p. d'une gerbe d'or, accompagnée de trois croiss. du même. **C.**: le lion, iss. **L.** d'or et d'azur [V. **Pety de Thouée.**]

Henry des Tournelles et de Bellevue — *Lyon* (Barons, 26 juillet 1826.) D'arg. au lion de sa.

Henry de Trévégan — *Bret.* D'arg. à un sanglier ramp. de sa., acc. de trois étoiles du même. **D.**: SANS FRÉSILLER.

Henryen d'Haussonville — *Lorr.* (An., 1531 et 1579.) D'or au chev. d'azur, acc. de trois tortues de sa., les deux du chef affr.

Henrys — *Lorr.* D'azur à trois épis d'or, tigés et feuillés d'arg., acc. en chef d'un soleil du sec. **D.**: PROVIDENTIÆ TOTUM HOC OPUS EST.

Henrys d'Aubigny — *Forez.* D'azur à un griffon d'or, ramp. contre trois épis du même, sur une terrasse de sin.

Henrys de Feurs — *Lyonnais* (An., 1618.) D'arg. à un coeur de gu., marqué du nom JÉSUS d'or; au chef d'azur, ch. d'un lion léopardé d'arg. **D.**: TOUJOURS EN RIS, JAMAIS EN PLEURS.

Hens — *Amsterdam.* D'or à un cheval blanc cabré et cont., acc. de trois croiss. de gu., posés au canton sen. de la p., 2 et 1.

Hensaire — *Lorr.* (An., 1551.) D'azur à un senestrochère, arm. au nat., la main de carn. tenant une croix d'arg.

Hensbeeck (van) — *Holl.* De gu. à trois haches d'armes d'arg., posées en bandes, rangées en barre.

Hensbergen — *Arnhem.* Coupé: au 1 de sin. au lion nais. de gu., mouv. du coupé; au 2 d'azur à une chaussetrape d'or, acc. de trois étoiles du même. Brl. de gu. et d'or. **C.**: le lion iss. de gu. **L.** d'or, de gu. et de sin.

Henscher — *Allem.* D'or à deux fasces d'azur, ch. de trois étoiles du champ, 2 et 1. Cq. cour. **C.**:

Digitized by Google

un More iss., supp. de sa main dextre une étoile d'or; entre deux banderoles, fascées chacune d'or et d'azur de quatre pièces.

Hensel de Hirschfeld — *Allem.* Parti: au 1 de gu. à un membre d'aigle au nat., mouv. du parti, empoignant un faisceau de flèches d'arg., acc. en p. d'une couronne d'or; au 2 d'or à un lèvrier ramp. de gu. Enté en p. d'arg. à un coq hardi de sa., crêté et barbé de gu., posé sur une terrasse de sin. Cq. cour. C.: une ramure de cerf, de gu. et d'or. L.: à dextre d'arg. et de gu., à sen. d'or et de gu.

Henskens — *Brab.* D'arg. à un coeur de gu., cour. d'or.

Hensler, v. **Hänseler.**

Henssens — *Anvers* (Chevaliers du St.-Empire, 23 mars 1740.) D'or à deux fasces brét. et c.-brét. de sa. Deux cq. cour. C.: 1° un homme iss., hab. d'azur, au rabat d'arg., tenant un marteau d'or; entre un vol de sa.; 2° un panache de pl. d'aut. alt. d'or et de gu., entre deux prob. de gu.

Henszel — *Allem.* Taillé: au 1 d'or plein; au 2 d'azur à trois jambards d'or, posés en pals, rangés en barre. Cq. cour. C.: un jambard d'or, entre deux prob. d'azur.

Hentaller — *Aut.* Ec.: aux 1 et 4 d'or à un corbeau de sa., posé sur un tertre de sin.; aux 2 et 3 de gu. à la bande d'arg., ch. de trois roses de gu. Cq. cour. C.: les meubles du 1; entre un vol coupé, à dextre d'arg. sur gu., à sen. d'or sur sa. L. d'or et de sa., à sen. d'arg. et de gu.

Hentschel — *Augsbourg.* D'arg. à une corne d'abondance d'azur, tenue par deux mains opposées de carn., sortant de nuées mouv. des flancs. C.: une Fortune tenant son voile au-dessus de sa tête, et soutenue d'un globe allé.

Hentschel — *Aut.* (Conf. de nob., 9 mars 1634; chevaliers du St.-Empire, 4 oct. 1749.) Coupé de gu. sur arg.; à une fleur-de-lis de l'un en l'autre. C.: la fleur-de-lis; entre deux prob., coupées alt. de gu. et d'arg.

Hentschel de Gilgenheim — *Silésie* (An., 4 avril 1644.) Coupé: au 1 de gu. à un cerf d'arg., pass. sur une terrasse de sin.; au 2 de gu. à la barre d'arg. Cq. cour. C.: une fleur-de-lis d'arg., entre une ramure de cerf du même.

Hentschel de Gutschdorf — *Aut.* (Barons, 2 oct. 1792. M. ét.) Ec.: au 1 parti: *a.* d'or à la demi-aigle de sa., bq. et m. du champ, mouv. du parti; *b.* coupé de gu. sur arg., à deux fleurs-de-lis, les pieds coupés, opposés et joints, de l'un en l'autre; au 2 coupé: *a.* d'azur à un griffon d'or, supp. de ses pattes un casque d'arg., taré de trois quarts; *b.* d'azur chapé d'arg., à trois étoiles de l'un à l'autre, et au chev. d'or, br. sur le chapé; au 3 parti: *a.* de sa. à deux fleurs-de-lis opposées et jointes, d'or; *b.* de gu. au lion cont. d'arg., cour. d'or; au 4 parti d'azur et d'arg.; à une ancre sans trabe, d'arg., br. sur le parti, et accostée de deux dauphins en pals de l'un à l'autre, la tête en bas. Deux cq. cour. C.: 1° deux fleurs-de-lis opposées et jointes, parties de gu. et d'arg., entre deux prob., coupées à dextre d'or sur sa., à sen. de gu. sur arg.; L. d'or et de sa.; 2° un homme iss., hab. de gu., tort. d'arg., les bras nus, ouvrant les mâchoires d'une tête et col de lion d'arg., iss. de la couronne du casque; entre un vol, coupé alt. d'arg. et de gu.; L. d'arg. et de gu.

Hentschel Edle **von Wildhaus** — *Trieste* (An., 4 juillet 1867.) Ec.: au 1 d'or à un griffon de sa., langué de gu.; au 2 éc. de gu. et d'arg., à deux fasces de l'un en l'autre; au 3 éc. d'arg. et de gu., à deux fasces de l'un en l'autre; au 4 d'or à une tête et col de cerf au nat. Cq. cour. C.: le griffon du 1, iss.; entre un vol coupé, à dextre de sa. sur or, à sen. de gu. sur arg. L. conformes aux émaux du vol.

Hentschelius — *Allem.* Tranché: au 1 d'or à un griffon de sa.; au 2 barré d'arg. et de gu. Cq. cour. C.: le griffon, iss. L.: à dextre d'or et de sa., à sen. d'arg. et de gu.

Hentze — *Bâle.* D'or à une marque de sa. en forme de croix latine au pied enhendé, le fût ch. d'une petite traverse en barre. C.: un homme iss., hab. d'or, au rabat de sa., rebr. du même, coiffé d'un bonnet albanais d'or, retr. de sa., tenant de sa main dextre la branche d'un compas de sa., ouvert en chevron.

Hentze de Blanckenburg — *Allem.* D'or à l'aigle de sa. Cq. cour. C.: un chien braque iss. au nat., coll. et bouclé d'or.

Hentzel — *Allem.* D'azur à la fasce crén. de gu., acc. de trois étoiles d'or, celle en p. surmontant un croiss. d'arg. Cq. cour. C.: un croiss. d'arg., surm. d'une étoile d'or; entre un vol coupé, à dextre d'arg. sur gu., à sen. d'or sur azur. L.: à dextre d'or et d'azur, à sen. d'arg. et de gu.

Hentzi — *Berne.* D'azur à un soc de charrue d'arg., br. sur deux palmes de sin., passées en saut., et acc. en chef d'une étoile d'or et en p. d'un tertre de sin.; à une Foi d'arg., mouv. de nuées du même, br. sur le tout. C.: deux palmes de sin., passées en saut.

Henz — *Nuremberg.* D'azur à un croiss. d'or, abaissé sous une fleur-de-lis d'arg. C.: les meubles de l'écu; entre deux prob., coupées alt. d'or et d'azur. L. d'or et d'azur.

Henzler Edle **von Lehnensburg** — *Bav.* (Nob. du St.-Empire, 27 août 1746; chevaliers du St.-Empire, 24 fév. 1775; conf. dudit titre, 1 avril 1842.) Ec.: aux 1 et 4 de gu. au lion d'or, tenant dans ses pattes une fleur-de-lis d'arg., le lion du 1 cont.; aux 2 et 3 d'arg. à l'aigle ép. de sa. L'écu bordé d'or. Deux cq. cour. C.: 1° le lion du 1, iss.; 2° l'aigle. L. d'arg. et de gu.

Hepburn, v. **Buchan-Hepburn.**

Hepburne-Scott baron **Polwarth** — *Ecosse* (Baron, 1690.) Ec.: aux I. et IV. d'or à deux étoiles d'azur en chef et un croiss. du même en p. (*Scott de Harden*); au II. c.-éc.: au 1 de sin. au lion d'arg., arm. et lamp. de gu. (*Hume*); au 2 d'arg. à trois perroquets de sin. (*Pepdie*); au 3 de gu. à trois plles engr. d'arg. (*Polwarth*); au 4 d'arg. à la croix engr. d'azur (*St.-Clair de Hormiston*); sur le tout de ces quartiers un écusson d'azur, cour. d'or et ch. d'une orange au nat.; au III. c.-éc.: aux 1 et 4 de gu. au chev. d'arg., ch. d'une rose et de deux lions affr. de gu (*Hepburne*); aux 2 et 3 d'arg. à trois feuilles de laurier de sin., les tiges en bas (*Foulis*). C.: 1° une femme iss., hab. au nat., supp. de sa main dextre un soleil d'or et de sa sen. un croiss. d'arg. (*Scott de Harden*); 2° un bras arm., iss. d'un coeur et brandissant un sabre, le tout au nat. (*Polwarth*); 3° un cheval sellé et bridé, pass. devant un arbre, le tout au nat. (*Hepburne de Humbie*). T.: à dextre un lion reg. d'arg., lamp. et crimé de gu.; à sen. une sirène, tenant en sa main sen. un miroir ovale. D.: 1° REPARABIT CORNUA PHOEBE (*Scott de Harden*); 2° TRUE TO THE END, et FIDES PROBATA CORONAT (*Polwarth*); 3° KEEP TRYST (*Hepburne de Humbie*).

Hepp — *Munich* (Nob. du St.-Empire, 15 avril 1776. M. ét. en 1851.) Ec.: aux 1 et 4 d'arg. à l'aigle d'azur; aux 2 et 3 de gu. au lion d'or. Cq. cour. C.: l'aigle, entre deux prob. coupées, à dextre d'arg. sur azur, à sen. de gu. sur or. L. conformes aux émaux des prob.

Hepp (Edle **von**) — *Bav.* (An., 21 mars 1816.) D'azur au lion d'or, soutenu d'une terrasse de sin., et tenant une faucille d'arg. Cq. cour. C.: le lion, iss. L. d'or et d'azur.

Heppe — *Hesse.* D'azur à un couteau d'arg., posé en pal. C.: le couteau; entre deux prob., coupées alt. d'azur et d'arg.

Heppele — *Allem.* Coupé: au 1 d'or au lion de sa.; au 2 de gu. à la fasce vivrée d'arg. Cq. cour. C.: un chapeau pyramidal aux armes du 2, sommé de cinq pl. d'aut., alt. de gu. et d'arg.; entre un vol coupé, à dextre d'or sur sa., à sen. de gu. sur arg., chaque aile ch. d'un crampon d'arg. br. sur le coupé. L.: à dextre d'or et de sa., à sen. d'arg. et de gu.

Heppen — *Prusse* (Nob. du St.-Empire, 15 avril 1776.) Ec.: aux 1 et 4 d'or à la demi-aigle de sa., mouv. du parti; aux 2 et 3 de gu. au lion d'or, cour. du même. Sur le tout d'azur à une serpette d'arg., emm. d'or, posée en pal, soutenue d'un tertre de trois coupeaux de sin. Cq. cour. C.: un homme iss., hab. d'azur au rabat d'or, coiffé d'un bonnet d'azur, retr. d'or, tenant une serpette d'arg., emm. d'or; entre un vol de sa. L.: à dextre d'or et de sa., à sen. d'or et d'azur.

Heppenfest — *Aut.* D'arg. à la fasce de gu., acc. de trois faucilles accostées d'azur en chef, mouv. de la fasce.

Heppenheim — *Westphalie.* De sa. à deux sceptres fleurdelisés d'arg., passés en saut. Cq. cour. C.: un vol, aux armes de l'écu (*Arm. v. G.*)

Heppenheim *dit* **von Saal** — *Prov. rhén.* D'azur à la fasce d'arg., acc. de trois los. du même. C.: deux prob. d'azur, ch. chacune d'une fasce d'arg. et de deux los. du même, 1 au-dessus et 1 au-dessous de la fasce.

Heppenhoven — *Westphalie.* De sa. au saut. d'or, acc. en chef d'une étoile du même. C.: une tête et col de chien de sa., entre un vol d'or.

Heppenstein de Kornburg *dit* **Baur de Heppenstein** — *Bav.* (Barons du St.-Empire, 19 août 1790.) Ec.: aux 1 et 4 d'or à une fleur-de-lis d'azur, posée sur un tertre de sin. et sommée d'une croix pat-

Digitized by Google

tée au pied fiché de gu. et deux glands d'arg., sortant d'entre les feuilles de la fleur-de-lis (*Baur de Heppenstein*); aux 2 et 3 de gu. à une émanche de trois pièces d'arg., mouv. du flanc dextre (*Rigel*). Deux cq. cour. C.: 1° celui de *Baur de Heppenstein*, savoir les meubles du 1, entre deux prob. coupées d'or sur azur, ornées chacune dans son embouchure de trois pl. d'aut., une d'or entre deux d'azur; 2° celui de *Rigel*, qui est un lion iss. d'arg., cour. d'or, senestré d'un demi-vol de sa. et tenant entre ses pattes une feuille de scie de quatre dents de gu., en pal. L.: à dextre d'arg. et de gu., à sen. d'or et d'azur [V. **Baur de Heppenstein.**]

Hepperger auf Tirschtenberg und Hoffensthal — *Tirol* (An., 9 juin 1770.) Ec.: aux 1 et 4 d'azur au lion d'or, tenant entre ses pattes un bloc de minerai; aux 2 et 3 d'arg. à la fasce de gu., et une ancre sans anneau de sa., br. sur la fasce. Cq. cour. C.: un demi-vol aux armes du 2. L.: à dextre d'or et d'azur, à sen. d'arg. et de gu.

Hepschap — *Brab.* Ec.: aux 1 et 4 coupé: *a.* d'arg. à un peigne à deux rangs de dents de sa.; *b.* de sin. plein; aux 2 et 3 d'arg. à une fasce d'azur, et un lion naiss. de gu., mouv. de la fasce. Sur le tout d'arg. à un agneau pass. de gu., tenant un guidon de sa. Cq. cour. C.: un lion iss. de gu. L. d'arg. et de gu.

Heptia — *Frise.* De gu. à un poisson nageant d'arg., acc. en chef de deux étoiles d'or et en p. de deux roses du même.

Heptia — *P. de Liége.* D'arg. à la fasce de gu., acc. en chef d'un poisson nageant d'azur abaissé sous deux étoiles de gu., et en p. de deux roses de gu., bout. d'or, barbées de sin. C.: une étoile de gu.

Her (de) — *Holl.* D'arg. à la fasce de sa., acc. de trois étoiles du même. C.: une étoile de sa., entre un vol aux armes de l'écu.

Hérail — *Rouergue, Auv.* D'or à un chêne de sin.

Hérail de Brisis — *Lang.* D'azur à un navire d'or, hab. et muni de ses agrès d'arg., flottant sur des ondes du même. D.: NEQUE CHARYBDIS, NEQUE SCYLLA.

Herakovich — *Dalmatie.* D'arg. à un homme en costume hongrois, posé de front, hab. d'une redingote de gu. à brandebourgs d'or, coiffé d'un bonnet de gu., botté de sa., ceint du même, le sabre à la hanche, tenant de sa main dextre une hache d'armes, le fer à sen., et de sa sen. une pique de sa., arm. d'arg., en pal. Brl. d'arg. et de gu. C.: un vol, d'arg. et de gu.

Heralma — *P. de Groningue* (M. ét.) Parti: au 1 d'or à une croix de Lorraine de gu.; au 2 d'azur à une fleur-de-lis d'or.

Heraltitz (Edle **von**), v. **Schlöcht** Edle **von Heraltitz.**

Herand — *Lorr.* (An., 1482.) D'azur à trois pattes d'aigle d'or.

Hérard — *Liége.* Ec.: aux 1 et 4 d'azur à un cygne d'or, bq. et m. de gu.; aux 2 et 3 d'or à un coeur de gu., br. sur deux flèches d'arg., passées en saut., les pointes en bas. C.: le cygne.

Herard — *Lorr.* (An., 14 nov. 1667.) D'azur à la fasce d'arg., acc. en chef de trois colombes rangées d'arg. et en p. d'un lion d'or.

Hérardin — *Paris.* D'or à un arbre de sin., adextré d'une cerf de gu. et senestré d'un lévrier courant du même, le tout soutenu d'une terrasse de sin.; au chef d'azur, ch. de trois étoiles d'or.

Héraucourt — *Art.* D'or à la croix de gu.; au fr.-q. d'arg., ch. d'un lion de sa., arm. et lamp. de gu.

Héraud (le) *dit* **la Mothe** — *Lorr.* (An., 8 juillet 1555.) D'azur à la fasce d'or, ch. de trois roses de gu.

Héraudel ou **Harodel** — *Lorr.* D'azur à la bande d'or, ch. de trois trèfles de gu.

Heraugières — *Hainaut.* D'azur à dix los. d'arg., 3, 3, 3 et 1. C.: un buste d'homme, hab. d'azur, au rabat d'arg., tort. d'arg. et d'azur.

Herault — *Jersey.* D'arg. à un palmier de sin., sur une colline du même; à la bord. de gu.

Herault de Hautcharmoy — *Champ., Silésie.* D'azur à trois têtes de chien braque d'or; l'écu bordé de gu.

Hérault de Sechelles — *Bret., Pic., Paris.* D'arg. à trois canettes de sa., bq. et m. d'or.

Heraut — *Art.* D'azur au chev. d'or.

Herb Edle **von Heublen** — *Galicie* (An., 1 sept. 1878.) D'azur à un mur crén. d'arg., occupant la moitié inférieure de l'écu, acc. en chef de deux lions naiss. et affr. d'or, mouv. dudit mur, supp. ensemble un cercle de couronne d'or sommé de sept fleurs-de-lis d'arg. Cq. cour. C.: une femme iss., les cheveux épars, hab. d'un parti d'arg. et d'azur; entre un vol coupé, à dextre d'arg. sur azur, à sen. d'or sur azur. L. conformes aux émaux du vol.

Herbais — *P. de Liége, Bret.* D'arg. au lion de gu., acc. de huit coquilles d'azur, rangées en orle. C.: le lion, iss.

Herbal *dit* **Chatelain** — *Neufchâtel.* De sa. à un château composé d'un corps de logis sommé d'une tour à toit pointu, et flanqué de deux tours à toits pointus, girouettées, le tout d'arg., maçonné, ouv. et aj. de sa. et posé sur un tertre de sin.

Herband — *Art.* De sin. à la bande denchée d'or.

Herbé, v. **Erbé.**

Herbel — *Lorr.* (An., 1543.) D'azur à trois vases d'arg., rangés en chef, et une rose du même en p.

Herbelin — *Orléanais.* D'azur au saut. d'arg., cant. de quatre gerbes d'or.

Herbelin — *Maine.* D'azur au chev. d'or, acc. de trois étoiles d'arg.

Herbeline de Ruberey — *Norm., Bret.* (An., fév. 1611. M. ét.) D'azur au chev. d'or, acc. de trois haches d'arg., les deux du chef affr.

Herbelot — *Brab.* D'arg. à deux lions adossés de sa.

Herbelot — *Paris.* D'azur au chev. d'or, acc. de trois glands même.

Herbelstadt — *Franconie.* Parti-émanché de trois pièces et une demie de gu. et d'arg. C.: un vol à l'antique, aux armes de l'écu.

Herbemont de Charmois (Comtes) — *Lorr., Luxemb., Champ.* D'azur à trois bandes d'or. C.: un pélican avec ses petits dans son aire, au nat. S.: à dextre un lévrier au nat.; à sen. un lion au nat.

Herbereau de la Chaise — *Anjou.* De sa. à un membre d'aigle d'arg.; au chef du même, ch. d'un croiss. de gu.

Herbern — *Westphalie, Luxemb.* Bandé d'or et d'azur, de quatre pièces. C.: un vol, aux armes de l'écu, *ou* (*Arm. v. G.*), un vol, d'or et d'azur).

Herbersdorf — *Allem.* Ec.: aux 1 et 4 parti: *a.* d'arg. à un chien braque naiss. de gu.; *b.* d'arg. à trois croiss. de sa., rangés en pal; aux 2 et 3 d'or à l'aigle ép. de sa., bq. et m. d'or, ch. sur sa poitrine d'un écusson de gu., surch. d'une fasce d'arg. A la croix treflée de gu., br. sur les écartelures. Sur le tout de gu. à une roue de moulin d'arg. Deux cq. cour. C.: 1° un chien braque iss. de gu.; 2° l'aigle du 2. L. d'or et de sa. — (Barons) Ec.: aux 1 et 4 parti: *a.* de sa. à trois croiss. d'arg., rangés en pal; *b.* de gu. plein; aux 2 et 3 d'arg. à un loup naiss. de gu., celui du 3 cont. Sur le tout de gu. à une roue de moulin d'arg. Trois cq. cour. C.: 1° deux prob., de gu. et de sa., celle de gu. ornée à l'ext. de trois croiss. de sa.; 2° une roue de moulin d'or, ornée à l'ext. de six pl. d'aut., d'arg., d'or, de gu., de gu., d'or et d'arg.; 3° le loup iss. du 2. L. d'arg. et de gu.

Herberstein — *Styrie* (Barons, du St.-Empire, 24 janv. 1637.) Ec.: aux 1 et 4 de gu. au chev. d'arg. (*Herberstein*); aux 2 et 3 parti: *a.* de gu. à une tour d'or, ouv. et aj. de sa.; *b.* de gu. à la fasce d'arg. Trois cq. cour. C.: 1° un roi cont., iss. par les genoux, cuirassé d'arg., sans casque, cour. d'or, tenant de sa main dextre une épée posée sur son épaule et de sa sen. quatre sceptres d'or; 2° un empereur germanique, posé de face, iss. par les genoux, hab. d'arg., revêtu d'un manteau de gu., sommé de la couronne impériale, tenant de sa main dextre le sceptre et de sa sen. le globe; 3° un vieillard de profil, iss. par les genoux, hab. de gu., ceint et bout. d'arg., au rabat du même, coiffé d'un chaperon de gu., retr. d'arg., tenant de sa main dextre trois flèches levées, un sabre pendant et un fléau, et de sa sen. un arc. L. d'arg. et de gu.

Herberstein — *Silésie* (Comtes du St.-Empire, 1644, 1652, 1657, 1710.) Parti d'un trait, coupé de deux autres, qui font six quartiers: aux 1 et 6 parti: *a.* de gu. à une tour d'or, ouv. et aj. de sa., mouv. du bas; *b.* de gu. à la fasce d'arg.; aux 2 et 3 de sa. semé de coeurs d'or; à un loup courant d'arg., br. sur le tout; aux 4 et 5 de gu. à un licou d'or, posé en barre. Sur le tout de *Herberstein*, qui est de gu. au chev. d'arg. Cinq cq. cour. C.: 1° un chapeau piramidal d'or, retr. d'arg., sommé d'un panache de plumes de coq de gu.; 2° un roi cont. iss., par les genoux, cuirassé d'arg., sans casque, cour. d'or, tenant de sa main dextre une épée posée sur son épaule et de sa sen. quatre sceptres d'or; 3° un empereur germanique, posé de face, iss. par les genoux, hab. d'arg., revêtu d'un manteau de gu., sommé de la couronne impériale, tenant de sa main dextre le sceptre et de sa sen. le globe; 4° un vieillard posé de profil, iss. par les genoux, hab. de gu., ceint et bout. d'arg., au rabat du même, coiffé d'un chaperon de

gu., retr. d'arg.; tenant de sa main dextre trois flèches levées, un sabre pendant et un fléau, et de sa sen. un arc; 5° un loup d'arg., iss., entre un vol à l'antique de sa. semé de coeurs d'or. **L.** d'arg. et de gu.

Herbert — *Norm.* D'arg. au lion de sa., arm., lamp. et cour. de gu.

Herbert — *Poitou.* De gu. à trois bes. d'arg.; au chef du même, ch. d'une hure de sanglier de sa., défendue d'arg.

Herbert — *Aut.* (An., 21 sept. 1715; barons, 28 fév. 1767.) Ec: aux 1 et 4 coupé: *a.* d'or à l'aigle naiss. de sa.; *b.* de gu. à trois los. d'arg., rangées en fasce; aux 2 et 3 d'arg. au lion de gu. Sur le tout d'azur à un soleil d'or en chef et deux tournesols au nat., en p., posés sur une terrasse de sin. Trois cq. cour. **C.**: 1° une aigle iss. et cont. de sa.; 2° une femme iss., un soleil d'or lui tenant lieu de tête, hab. d'arg., ceinte et rebr. de gu., au rabat du même, les bras nus, les mains levées empoignant chacune un tournesol; 3° le lion, iss. **L.**: à dextre d'or et d'azur, à sen. d'arg. et de gu.

Herbert comte **de Carnarvon** — *Angl.* (Lord *Porchester*, 17 oct. 1780; comte de *C.*, 3 juillet 1793.) Parti d'azur et de gu.; à trois lions d'arg. arm. et lamp. d'or 2 et 1; et un croiss. d'arg. en chef, br. sur le parti. **C.**: un dragon allé de sin., tenant entre ses dents une main sen. de gu. **S.**: à dextre une panthère d'arg., tachetée d'émaux divers, la tête posée de front, jetant des flammes par la bouche et les oreilles, coll. d'une couronne partie de gu. et d'azur et enchaînée d'azur; à sen. un lion d'arg., coll. d'une couronne de gu. **D.**: UNG JE SERVIRAY.

Herbert de Durrow — *Irl.* (Baronet, 4 déc. 1630. M. ét. en 1712.) Parti d'azur et de gu.: à trois lions d'arg., arm. et lamp. d'or, 2 et 1; à la bord. comp. d'arg. et de sa., chargée en chef d'une quintefeuille de gu.

Herbert baron **Herbert de Cherbury** — *Angl.* (Baron, 7 mai 1629. M. ét. en 1738.) Parti d'azur et de gu.; à trois lions d'arg., arm. et lamp. d'or, 2 et 1. **C.**: un faisceau de sept flèches, les pointes en bas. **S.**: à dextre un lion d'or, semé de roses de gu.; à sen un lion d'azur, semé de fleurs-de-lis d'or. **D.**: FORTITUDINE ET PRUDENTIA.

Herbert baron **Herbert de Lea** — *Angl.* (Baron, 15 janv. 1861.) Les armes de **Herbert** comte de **Pembroke et de Montgomery.**

Herbert comte **de Pembroke et de Montgomery** — *P. de Galles* (Baron *Herbert de Caerdiff*, 10 oct. 1551; comte de *Pembroke*, 11 oct. 1551; baron *Herbert de Shurland* et comte de *Montgomery*, 4 mai 1605; baron *Herbert de Lea*, 15 janv. 1861; baron *Ross de Kendall, Parr, Marmion* et *St.-Quintin*). Parti d'azur et de gu.; à trois lions d'arg., arm. et lamp. d'or, 2 et 1. **C.**: un dragon allé de sin., tenant entre ses dents une main sen. de gu. **S.**: à dextre une panthère d'arg., tachetée d'émaux divers, la tête de posée front, jetant des flammes par les oreilles et les narines, coll. d'une couronne d'azur; à sen. un lion d'arg., coll. d'une couronne de gu. **D.**: UNG JE SERVIRAY.

Herbert comte **de Powis** — *P. de Galles* (Baron *Herbert de Cherbury*, 21 déc. 1743; baron *Powis*, vicomte *Ludlow* et comte de *Powis*, 27 mai 1748. M. ét. le 16 janv. 1801.) Parti d'azur et de gu.: à trois lions d'arg., arm. et lamp. d'or, 2 et 1. **C.**: un dragon allé de sin., tenant entre ses dents une main sen. de gu. **S.**: à dextre un lion d'arg., semé de roses de gu., coll. d'une couronne d'or; à sen. un lion d'azur, semé de fleurs-de-lis d'or, coll. d'une couronne du même. **D.**: FORTITUDINE ET PRUDENTIA [V. **Clive** baron **Clive.**]

Herbert-Rathkeal — *Aut.*, orig. d'*Irl.* (Barons du St.-Empire, 3 juillet 1779.) Parti d'azur et de gu.; à trois lions d'arg., arm. et lamp. d'or, 2 et 1. **C.**: un dragon allé de sin., tenant entre ses dents une main sen. de gu. **L.** d'arg., d'azur et de gu. **S.**: à dextre un léopard lionné au nat.; à sen. un lion au nat. **D.**: UN JE SERVIRAI.

Herbert comte **de Torrington** — *Worcestershire* (Baron *Herbert de Torbay* et comte de *T.*, 29 mai 1689. M. ét. en 1716.) Parti d'azur et de gu.; à trois lions d'arg., arm. et lamp. d'or, 2 et 1. **C.**: un faisceau de sept flèches, les pointes en bas. **T.**: deux marins, hab. à l'antique. **D.**: SINE HIS NIHIL.

Herberth de Herbertsheim — *Transylvanie* (An., 21 mai 1744.) Parti: au 1 d'azur à une colonne au nat., sommée d'une étoile d'or, et surm. de rayons du même, mouv. du chef; ladite colonne embrassée d'un senestrochère, paré de gu., tenant une plume à écrire; au 2 de .... à une tête de Janus, surm. d'une étoile d'or. **C.**: les meubles du 2. **L.**: à dextre d'arg. et de gu., à sen. d'or et d'azur

Herbet — *Flandre* (Barons du St.-Empire, 15 mai 1654.) Ec.: aux 1 et 4 d'azur à la fasce d'or, acc. de trois étoiles du même; aux 2 et 3 d'or à deux pals de sa.

Herbevillier ou **Herbevilliers** — *Lorr.* D'azur à la croix d'arg., cant. de seize fleurs-de-lis d'or, 2 et 2 dans chaque canton.

Herbig — *Holl.* De gu. au lion d'or, tenant une épée d'arg., garnie d'or.

Herbig — *Aut.* (Chevaliers, 27 janv. 1808.) D'azur à un griffon d'or, soutenu d'une colline de sin., tenant entre ses pattes une fleur-de-lis d'arg. et acc. en chef de deux étoiles du sec. Deux cq. cour. **C.**: 1° une fleur-de-lis d'arg., entre un vol de sa.; 2° une étoile d'or, entre deux prob. d'azur. **L.** d'or et d'azur.

Herbishofen — *Souabe.* De gu. à un flacon d'arg. en forme d'annelet avec trois goulots, 1 en haut et 2 sur les flancs. **C.**: le meuble de l'écu.

Herboltsheim — *Souabe.* Coupé: au 1 d'or au léopard de gu.; au 2 d'arg. plein. **C.**: un buste de femme, hab. de gu., ceint d'arg., les bras remplacés par deux prob., d'arg. et de gu.

Herbort — *Bâle.* D'azur à une tour au nat., couv. du champ, mouv. de la p., et un lion naiss. d'or, mouv. des créneaux. **C.**: le lion iss. **L.** d'or et d'azur.

Herbort — *Berne.* D'arg. à un cerf ramp. de gu., le corps sangl. d'un anneau d'or, bouclé du même à sen. **C.**: une tête et col de cerf de gu.

Herbouville (Marquis) — *Norm.* De gu. à une fleur-de-lis d'or.

Herbranda — *Frise.* Parti: au 1 d'or à la demi-aigle de sa.; au 2 d'or à deux flammes de gu., l'une sur l'autre. **C.**: une flamme de gu.

Herbranda — *Frise.* Parti: au 1 d'or à la demi-aigle ép. de sa., mouv. du parti; au 2 coupé: *a.* d'azur à une rose d'arg.; *b.* de gu. à trois flammes d'or, mouv. de la p. **C.**: les trois flammes d'or.

Herbst — *Nuremberg.* D'azur à deux cornes d'abondance d'or, passées en saut., remplies de fleurs de sin. et d'arg. **C.**: un demi-vol aux armes de l'écu.

Herbst — *Windsheim* (*Bav.*) D'arg. à une corne d'abondance rayée d'or et de sa., remplie de fleurs, de fruits et de feuilles au nat. **C.**: deux prob. d'arg., ornées chacune dans son embouchure de fleurs, de fruits et de feuilles au nat. **L.** d'or et de sa.

Herbst — *Aut.* Parti: au 1 coupé d'arg. sur gu.; au 2 de sa. à trois étoiles d'or, rangées en pal. Cq cour. **C.**: un vol, l'aile dextre aux armes du 1, l'aile sen. aux armes du 2. **L.** conformes aux émaux du vol.

Herbst — *Aut.* Ec.: aux 1 et 4 coupé d'arg. sur gu.; aux 2 et 3 d'or à la bande de sa., ch. de trois étoiles d'or. Cq. cour. **C.**: une licorne iss. de sa., entre un vol, l'aile dextre aux armes du 2, l'aile sen. aux armes du 1. **L.**: à dextre d'arg. et de gu., à sen. d'or et de sa.

Herbstelmer — *Aut.* Taillé de sa. sur gu.; au lion d'or, tenant entre ses pattes une pierre d'arg. **C.**: le lion, iss. **L.** de gu. et de sa.

Herbstheim (Edle von), v. **Strassmayer Edle von Herbstheim.**

Herbstheimer — *Bav.* (M. ét.) D'arg. à un arbuste de sa., planté dans une caisse d'or, posée sur un tertre du sec. **C.**: le meuble de l'écu. — *Ou:* De sa. à trois feuilles d'or, mouv. d'une même tige, posée sur un tertre d'or. Cq. cour. **C.**: un demi-vol aux armes de l'écu.

Herbstreit — *Soleure.* De gu. à un carquois d'or, rempli de feuillages de sin. au milieu desquels se trouve une rose de gu. **C.**: deux prob. de gu., sommées chacune d'une rose du même, entourée de feuillages de sin. **L.** d'or et de gu.

Herburt [Herburt de Fulstein] — *Pol.* De gu. à une pomme de sin., traversée de trois épées d'arg., mises en pairle. Cq. cour. **C.**: une queue de paon au nat.

Hercé — *Maine, Bret.* D'azur à trois herses d'or.

Herchenstein — *Suisse.* D'arg. au lion de gu.; à la bord. d'or. **C.**: une tête et col de lion de gu. **L.** d'arg. et de gu.

Hercius — *Holl.* Coupé: au 1 de gu. à trois crampons de sa., rangés en fasce; au 2 d'azur à une étoile d'or. **C.**: un vol de sa.

Herck — *P. de Liége.* Losangé de sa. et d'or.

Herck (van) — *Flandre.* Coupé: au 1 parti: *a.* d'arg. à un fer de moulin de sa.; *b.* d'or à trois roses de gu.; au 2 fascé de sa. et d'or [Une branche de cette fam. portait: Coupé: au 1 comme ci-dessus; au 2 fascé d'arg. et de gu.]

Hercke, v. Ercke.

Herckenrath — *Amsterdam.* De sa. à la fasce d'or, acc. de trois cloches d'arg.

Herckenrode (de) — *P. de Liége* (Barons du St.-

Empire, 1594; rec. dudit titre, 16 juillet 1846.) D'or à la croix d'azur, ch. de neuf pièces de vair d'arg., les pieds dirigés vers la pièce du centre. L'écu posé sur l'estomac d'une aigle ép. de sa., arm. et lamp. de gu. et sommée d'un cq. cour. **C.**: un dextrochère, arm. au nat., liséré d'or, tenant un sabre d'arg., ensanglanté de gu., garni d'or, accosté de quatre pl. d'aut. de gu. **L.** d'azur et d'or. **T.**: deux sauvages de carn., ceints et cour. de lierre, arm. chacun d'un bouclier d'arg. au nombril d'or et d'une massue au nat., et portant chacun une bannière, celle à dextre d'or à la croix d'azur, celle à sen. d'azur ch. de neuf pièces de vair d'arg., posées 3, 3 et 3. **D.**: FORTITER ET PRUDENTER.

Herckensheim (van) — *Flandre.* De gu. au lion d'or; au chef d'arg., ch. de trois roses du champ.

Herckere (d') — *Gand.* De sin. à trois rateaux d'or, 2 et 1, posés en bandes, les dents en haut.

Herckinge — *Deventer.* Coupé d'arg. sur sin.; à un rateau d'or, posé en pal, br. sur le coupé, les dents en haut.

Herculani — *Rome.* Palé d'or et d'azur; à la bande voûtée de gu., br. sur le palé, ch. de trois couronnes d'or, chaque couronne posée en barre; au chef d'azur, ch. de trois fleurs-de-lis au pied coupé d'or, mouv. du bord inférieur, alternant avec deux pals de gu.

Herculais (Comtes d'), v. **Allois** comtes d'**Herculais.**

Hercyk — *Galicie.* Les armes de **Lubicz.**

Herda de Brandenburg — *Saxe-Weimar.* De gu. à un buste d'homme de sa., ayant des oreilles d'âne (tête de Midas). **C.**: le buste.

Herdara — *Navarre.* D'or à la fasce échiq. d'arg. et de gu., acc. de deux loups pass. de sa., 1 en chef et 1 en p.

Herde (de) — *Flandre.* D'azur à deux roses d'arg., 1 en chef à sen. et 1 en p.; au fr.-q. d'arg., ch. de trois chev. de gu.

Herdegen — *Nuremberg.* Coupé d'or sur sa.; l'or ch. d'un homme iss., mouv. du coupé, hab. de sa., tort. d'arg., tenant un poignard d'arg. appuyé contre sa poitrine. **C.**: l'homme iss.

Herdegen — *Nuremberg.* Palé contre-palé de sa. et d'or de trois pièces; à une épée d'or, garnie de sa., la pointe en bas, br. sur le tout. **C.**: un vol à l'antique, aux armes de l'écu.

Herdegen de Culm — *Franconie.* D'arg. à la bande de gu., ch. d'une épée d'arg., garnie d'or, posée dans le sens de la bande. Cq. cour. **C.**: un avant-bras, posé en pal, paré d'arg., la main de carn. tenant une épée en pal; entre un vol de gu.

Herden — *Silésie.* D'arg. à la bande échiq. d'or et d'azur de trois tires. **C.**: un demi-vol, aux armes de l'écu.

Herder de Stachesried — *Saxe, Bav.* (An., 8 oct. 1801; barons, 8 mars 1816) De gu. à un berger de profil, hab. d'une veste, d'un haut-de-chausses et coiffé d'un chapeau, le tout au nat., tenant de sa main sen. étendue une houlette; le tout soutenu d'une terrasse de sin. Cq. cour. **C.**: le berger, iss., entre un vol, coupé alt. de gu. et d'arg. **L.** d'arg et de gu. **T.**: deux ouvriers-mineurs en habit de fête [Armes du célèbre auteur et poète, *J. G. von Herder.*]

Herdern — *Souabe.* D'arg. à un fer de flèche de sa., posé en bande, la pointe en haut. **C.**: le fer de flèche, posé en pal [V. **Schiller de Herdern.**]

Herdeslani — *Nuremberg.* Coupé: au 1 d'arg. à une barrière alésée de sa., formée de deux poutres verticales et deux poutres horizontales; au 2 d'azur à une étoile d'or. **C.**: l'étoile, entre deux prob., coupées alt. d'azur et d'arg. **L.** d'arg. et d'azur.

Herdfelder — *Souabe.* Parti: au 1 d'or à une demi-ramure de cerf de sa.; au 2 de sa. à deux fasces d'or. **C.**: un bonnet de sa., retr. d'arg.

Herdinck ou **Herdinx** — *Liége, Bruxelles.* De sa. à trois têtes de lion d'or, les deux du chef adossées; au chef d'arg., ch. de trois feuilles de tilleul de sin., les tiges en haut.

Herdinck, v. **Hardinck.**

Herding — *Westphalie, Bav.* (Conf. de la nob. du St.-Empire, 7 nov. 1656; barons du St.-Empire, 12 mars 1790) De gu. à un lévrier ramp. d'arg., coll. et bouclé d'or, soutenu d'un tertre de sin. Cq. cour. **C.**: le lévrier, iss.

Herdinx — *Belg.* De sa. à trois lions léopardés d'or, lamp. de gu., l'un sur l'autre. Cq. cour. **C.**: un lion ramp. d'or, lamp. de gu., devant un vol-banneret de sa.

Here — *Westphalie.* D'herm. à la bande de sa. **C.**: un oiseau de sa. devant un panache d'arg., le tout soutenu d'un chapeau de tournoi d'herm.

Hère — *Orléanais.* De gu. au chev. d'or, acc. en chef de trois coquilles rangées d'arg. et en p. d'une étoile du même.

Herebos — *Brab.* D'arg. à un arbre arr. de sin.

Heredia — Royaume de *Murcie.* De gu. à cinq tours d'arg., sommées chacune d'une tourelle du même, 2, 1 et 2.

Heredia — *Esp., Brab.* De gu. à sept tours d'or, 3, 3 et 1.

Hereford (Comte de), v. **Bohun** comte **de Hereford, Clare** comte **de Hereford et de Gloucester, Fitz-Osborne** et **Fitz-Walter** — comtes **de Hereford.**

Hereford (Vicomte), v. **Devereux** vicomte **Hereford.**

Herel — *Bav.* (Nob. du St.-Empire, 18 avril 1617.) Ec.: aux 1 et 4 d'azur au chev. de gu., acc. en chef de deux étoiles d'or et en p. d'une fleur-de-lis du même; aux 2 et 3 d'arg. à un vautour ess. au nat., posé sur un tertre de sin. Cq. cour. **C.**: un vol à l'antique, aux armes du 1. **L.**: à dextre d'or et de gu., à sen. d'or et d'azur.

Herema — *Frise.* De gu. à une fleur-de-lis d'or. **C.**: la fleur-de-lis.

Herema — *Frise.* De gu. à trois coquilles d'or.

Herema — *Frise.* D'azur au chev. d'or, acc. de trois feuilles de rosier du même, les tiges en bas.

Herema — *Frise.* D'azur au chev., acc. en chef de deux glands effeuillés, les queues en bas, et en p. d'une feuille de chêne, la tige en bas, le tout d'or.

Herema ou **Herema de Juwinga** [anciennement **Walta de Juwinga**] — *Frise.* Ec: aux 1 et 4 d'or à trois coquilles de sa. (*Juwinga*); au 2 d'azur à trois los. d'arg. (*Walta*); au 3 d'azur à deux glands effeuillés d'or en chef, les queues en bas, et une feuille de chêne en p., la tige en bas (*Herema*, sans chevron).

Herema de Tzum, v. **Heerma de Tzum.**

Hereman, v. **Heerman.**

Herenhoven (ten), v. **ten Heerenhaeff.**

Herenmaes ou **Herenmeys** — *Brab.* De gu. au saut. engr. d'arg. (Quelquefois ces armes sont augmentées d'un fr.-q. d'or à trois coquilles de sa.)

Herent (van) — *Brab.* D'arg. au saut. engr. de sa.

Herent (van) — *Brab.* D'or à trois pals d'azur; au chef de gu., ch. de trois fleurs-de-lis du champ.

Hérent (Baron de), v. **de Mol** baron **de Hérent.**

Herentum (van) ou **van Hirtum** — *Brab.* De gu. à trois étoiles (8) d'arg.

Herewey (thoe) — *Frise.* Parti: au 1 d'or à la demi-aigle de sa., mouv. du parti; au 2 d'or à une tête de Sarasin au nat., coiffée d'un turban d'arg. **C.**: la tête de Sarasin.

Hereweyer — *Holl.* Ec.: aux 1 et 4 d'or à un arbre sec de sa., terrassé du même; aux 2 et 3 d'arg. à trois roses de gu., bout. d'or. Brl. de sa. et d'or. **C.**: l'arbre, entre un vol d'or [Comp. **Herweyer.**]

Herff — *Hesse* (An., 29 juillet et 1 août 1814.) D'azur au chev. ployé d'arg., soutenant un demi-pal du même, acc. en chef de deux fleurs-de-lis d'or et en p. d'une rose du sec. Cq. cour. **C.**: trois pl. d'aut., une d'or entre deux d'arg. **L.** d'or et d'azur. (*Cimier ancien:* une fleur-de-lis d'or, entre un vol d'arg. **S.**: deux lions.)

Herff, v **van Olivier** *dit* **van Herff.**

Herford — *Silésie.* Parti d'azur et de gu.; à un bouclier, percé d'une flèche, br. sur le parti.

Herford — *Silésie* (An., 1645 et 1735.) Parti: au 1 coupé: *a.* d'arg. au lion de sa.; *b.* d'or à la barre de sa., ch. d'une étoile du champ; au 2 de gu. à un homme, arm. de toutes pièces d'arg., la visière levée, tenant de sa main dextre levée un marteau d'armes du même. Cq. cour. **C.**: un lion iss. d'or, la tête sommée d'une étoile du même; entre un vol, l'aile dextre d'or, ch. d'une barre de sa. surch. d'une étoile d'or, l'aile sen. de gu. ch. d'une bande d'arg. surch. d'une étoile d'or. **L.**: à dextre d'arg., d'or et de sa., à sen. d'arg. et de gu.

Herfst — *Leeuwarden.* Parti: au 1 d'or à la demi-aigle de sa., mouv. du parti; au 2 d'arg. à une grappe de raisins blancs au nat., sans pampres, la tige en haut liée d'un ruban d'azur en saut.

Hergenbach — *Westphalie.* Coupé: au 1 d'or au lion naiss. d'arg.; au 2 d'arg. à trois oiseaux de sa.

Herget — Grand-duché de *Hesse* (An., 1 fév. 1860.) Les armes de **Brandis** *dit* **Seiliole.**

Hergodts — *Flandre.* D'or à un trèfle d'azur, acc. de trois fers de moulin de sa. Cq. cour. **C.**: un fer de moulin de sa.; entre un vol à l'antique, d'or et de sa.

Herhudt de Rohden — *Prusse* (An., 15 nov. 1862.) Parti d'or et de gu.; à un gantelet sen. de fer,

Digitized by Google

en pal, br. sur le parti. C.: le ganteiet. L. d'or et de gu. D.: FIDES ET VERITAS.

Heribstham — *Bav.* (M. ét.) Ec.: aux 1 et 4 d'azur au lion naiss. d'or, mouv. d'un tertre du même, tenant de ses pattes une tige de sin., feuillée du même, fleurie de trois lis de jardin d'arg.; le lion du 1 cont.; aux 2 et 3 d'or à une panthère naiss., de couleur naturelle, tenant de ses pattes une tige feuillée de cinq feuilles de tilleul de sin.; la panthère du 3 cont. Deux cq. cour. C.: 1° la panthère du 3; 2° le lion du 4. L. d'or et d'azur.

Héricart de Thury — *Ile-de-Fr.* D'or à un mont de sin., mouv. de la p., ch. de six flammes d'arg., 3, 2, 1, surm. de trois fumées d'azur, iss. du sommet de la montagne, celle du milieu un peu plus haute que les deux autres; au chef de gu., ch. de trois étoiles d'arg.

Héricé — *Maine.* De gu. à trois hérissons d'or.

Héricourt — *Beauvoisis.* D'or, au chef d'herm.

Héricourt (Marquis d'), v. **du Trousset** marquis **d'Héricourt.**

Héricourt d'Escalaivilliers — *Pic.* D'arg. à la croix de gu., ch. de cinq coquilles d'or.

Hérley (le) — *Norm.* D'arg. à trois hérissons de sa.

Herigoyen — *Bav.*, orig. de *Port.* (Inc. dans la nob., bav., 11 avril 1863.) De gu. à la fasce d'or, acc. de trois fleurs-de-lis du même. C.: une fleur-de-lis d'or.

Herinex — *Dordrecht.* Coupé: au 1 de gu. à un hareng nageant d'arg., cour. d'or, surm. d'une feuille de peuplier du même ou de sin., la tige en bas; au 2 d'or à une roue de gu.

Herinex — *Flandre.* Ec.: aux 1 et 4 de gu. à une feuille de chêne d'arg., posée en bande, la tige en bas; aux 2 et 3 de sa. à trois coeurs d'arg. Sur le tout de gu. à une roue d'or.

Herinex — *Brab.* D'azur à un poisson d'or, posé en bande.

Herinex — *Brab.* De gu.; au chef d'or fretté de sa.

Herines (Vicomtes d'), v. **Damman** vicomtes **d'Herines.**

Hering — *Westphalie.* D'arg. à un poisson d'azur, posé en pal.

Hering — *Berlin* (An., 20 juin 1864.) D'azur à la fasce ondée d'arg., acc. en chef de deux harengs nageants du même et en p. d'une demi-roue de moulin de sa., mouv. de la fasce. C.: un croiss. figuré d'or, entre un vol, de sa. et d'arg., chaque aile ch. d'une étoile de l'un à l'autre. L. d'arg. et d'azur.

Hering — *Allem.* D'azur à trois branches d'arbre de sin., mouv. d'un chicot en fasce, posé en p.; à la fasce de gu., br. sur le tout et ch. de trois écussons d'arg. C.: une étoile d'or. L.: à dextre d'arg. et de gu., à sen. d'or et d'azur.

Heringa — *Leeuwarden.* Parti: au 1 d'or à la demi-aigle de sa., mouv. du parti; au 2 coupé: *a.* d'azur à trois trèfles de sin.; *b.* de sin. à un hareng nageant au nat.

Heringa — *Frise* (M. ét.) Parti: au 1 d'or à la demi-aigle de sa., mouv. du parti; au 2 d'azur à une fleur-de-lis d'arg., acc. de deux roses du même, 1 en chef et 1 en p. C.: une femme iss., hab. de blanc, tenant une fleur de gu.; ladite femme accostée de six pl. d'aut., à dextre de gu., d'or et d'azur, à sen. d'azur, d'or et de gu.

Heringa — *Frise.* Coupé: au 1 d'azur à un croiss. d'arg., surm. d'une étoile d'or, acc. en chef de deux fleurs-de-lis du sec.; au 2 parti: *a.* d'or à trois bandes de sa.; *b.* d'azur à un croiss. cont. d'arg. C.: une licorne iss. de sa., accornée d'or.

Heringa — *Frise.* Parti: au 1 d'or à la demi-aigle de sa., mouv. du parti; au 2 d'or à une fleur-de-lis d'azur, acc. de deux roses de gu., 1 en chef et 1 en p.

Heringa — *Overyssel, Holl.* D'azur à une fleur-de-lis d'or, acc. de deux roses d'arg., 1 en chef et 1 en p. Cq. cour. C.: un bonnet de gu., sommé de quatre pl. d'aut., deux d'or entre deux d'azur.

Heringen ou **Haraages** — *Lorr.* D'or au lion d'azur, cour. du champ. C.: le lion, iss. — *Ou:* D'arg. au lion d'azur, cour. de gu. C.: le lion, iss.

Heringen — *Hesse, Saxe.* D'arg. au lion coupé de sa. sur gu. C.: deux prob., coupées de sa. sur gu. L. d'arg. et de gu.

Heringen — *Silésie.* Fascé d'azur et de gu., de huit pièces. C.: un hareng d'arg., posé en pal; entre deux pl. d'aut., de gu. et d'azur. L. de gu. et d'azur.

Heringen — *Courlande.* De gu. à trois fasces d'arg. Cq. cour. C.: un hareng nageant d'arg., passé entre deux pl. d'aut., de gu. et d'arg.

Heringer — *Franconie.* Coupé: au 1 d'arg. à un ours arrêté de sa., coll. d'or; au 2 d'arg. à trois bandes d'azur. Cq. cour. C.: cinq pl. d'aut.: d'azur, de gu., d'arg., de gu. et d'azur. L. d'arg. et d'azur.

Heringk — *Prov. rhén., Dan.* (M. ét.) D'arg. à trois harengs nageants d'azur, l'un sur l'autre. C.: un chapeau de sa., retr. d'arg., sommé de sept pl. d'aut. alt. de sa. et d'arg.

Héripont — *Hainaut, P. de Liége.* D'azur à la bande d'or. C.: une femme iss., cour. d'or, les cheveux épars, hab. d'azur, les bras remplacés par deux preh., celle à dextre d'azur et celle à sen. d'or.

Héris — *Norm.* D'arg. à la bande d'azur, ch. de trois molettes d'or; à la bord. engr. de gu.

Herissé — *Bret.* D'arg. à une aigle de sa. en chef et un grêlier du même en p., accosté de deux étoiles de gu.

Hérissé (le) — *Maine.* D'or à trois hérissons d'azur.

Hérissé (le) — *Maine.* D'arg. au chev. de gu. acc. de trois hérissons de sa.

Herissem — *Hainaut. Armes primitives:* D'or à la fasce d'azur, ch. de trois coeurs d'arg. — *Armes postérieures:* Les mêmes armes, augmentées d'un lion naiss. de gu., arm. et lamp. d'azur, mouv. de la fasce. — (Barons du St.-Empire, 1658; rec. dudit titre, 1 oct. 1822 et 3 nov. 1827.) D'or à la fasce d'azur, ch. de trois coeurs d'arg.; à une aigle ép. iss. de sa. en chef, mouv. de la fasce. Cq. cour. C.: une aigle ép. iss. de sa., bq. d'or, languée de gu., surm. d'une couronne impériale. L. d'or et d'azur. T.: deux sauvages de carn., ceints et cour. de lierre, tenant chacun une banderole d'or, ch. d'une aigle ép. de sa., bq. d'or, languée de gu.

Hérisson — *Champ. Saintonge.* D'azur à trois roses d'arg. S.: deux hérissons.

Hérisson (d') — *Gasc.* De gu. à un hérisson au nat., sur une terrasse de sin.; au chef d'azur, ch. de trois roses d'arg. S.: deux lions au nat. D.: QUI S'Y FROTTE S'Y PIQUE [Comp. d'Irisson.]

Hérisson de la Villehelleuin — *Bret.* D'arg. à trois hérissons de sa.

Hérisson de Villiers — *Maine.* De gu. au chev. d'or, acc. de trois hérissons d'arg.

Herites — *Bohême* (Nob. du St.-Empire, 20 mai 1783; chevaliers du St.-Empire, 23 mars 1797; barons du St.-Empire, 21 janv. 1805.) Parti: au 1 de gu. à une hache cont. d'arg., posée en pal, emm. d'or; à la fasce d'arg., br. sur le tout; au 2 d'or à une fasce de sa., et un obélisque, sommé d'une boule et soutenu de quatre autres boules, le tout au nat., br. sur la fasce; ledit obélisque posé sur un socle, reposant sur une terrasse rocheuse au nat.

Héritier (l') de la Batie — *Forez.* D'arg. à une cuirasse de sa., ch. de trois H d'or.

Heritsch — *Styrie.* De gu. à une coquille d'arg. Cq. cour. C.: un demi-vol, aux armes de l'écu.

Herjuwsma — *Frise.* Coupé: au 1 d'azur à trois fleurs-de-lis mal-ordonnées d'arg.; au 2 d'or au lion léopardé de gu. C.: un lion iss. de gu.

Herkelt de Wittenfeld — *Livonie.* D'arg. à trois bottines de sa. C.: une bottine de sa.; entre un vol, de sa. et d'arg.

Herkema — *Frise.* D'arg. à l'aigle ép. de sa.

Herklots — *Holl., Allem., Indes anglaises.* D'arg. à un Hercule, assommant une hydre, le tout au nat. C.: un Hercule iss., la massue posée sur son épaule.

Herlaer (van) — *Brab. sept.* D'arg. à la fasce brét. et c.-brét. de gu. Cq. cour. C.: deux trompes iss. de gu., les pavillons d'arg.

Herlaer (van) — *Brab.* Ec.: aux 1 et 4 d'or à la fasce brét. et c.-brét. de gu.; aux 2 et 3 d'arg. au lion de gu., arm., lamp. et cour. d'or. C.: une tête de lion de gu., cour. et lamp. d'or, devant une queue de paon au nat. (*Arms. v. G.*)

Herlau — *Paris.* D'or au chev. d'azur, acc. de trois roses de gu.

Herle — *Passau* (Conc. d'arm. 26 mai 1637.) D'azur au lion d'or, arm. de gu., soutenu d'un tertre d'arg. C.: le lion, assis de face; entre un vol d'or.

Herler — *Allem.* Coupé: au 1 d'or à un chien pass. de sa., soutenu de la ligne du coupé; au 2 d'azur à trois tours d'arg., ouv. et aj. de sa., rangées sur une terrasse de sin. Cq. cour. C.: un vol de sa. L.: à dextre d'or et de sa., à sen. d'arg. et d'azur.

Herlet — *P. de Liége.* Ec.: aux 1 et 4 de gu. au chev. d'or, acc. de trois soucis au nat., tigés et feuillés de sin.; aux 2 et 3 d'or au saut. de gu., acc. en chef d'une merlette de sa.

Herlet — *Lorr.* (An., 12 déc. 1566.) D'or à la bande de gu., ch. d'un alérion d'arg. (Illeg.

Herlies (Comtes d'), v. **Stavele** comtes **d'Her-**

Digitized by Google

Herlin — *Flandre.* De gu. à la fasce d'or, acc. en chef d'un lion naiss. du même, mouv. de la fasce.

Herlinberg — *Suisse.* D'or à trois rubans noués de sa., posés en fasces, l'un sur l'autre. Cq. cour. C.: un demi-vol d'arg.

Herling — *Windsheim* (*Bav.*) De gu. à une fleur-de-lis d'or, ornée de deux grappes de raisins au nat. dans les refentes en haut. C.: un vol, d'or et de gu.

Herlinsberger — *Allem.* D'or à deux croiss. adossés de sa. Cq. cour C.: deux cornes de buffle de sa., sommées chacune d'une couronne d'or supp. un panache de trois plumes de paon au nat.

Herlov — *Dan.* (M. ét.) D'arg. à une harpie de gu., la tête de carn., cour. d'or. C.: trois pl. d'aut., une de gu. entre deux d'arg.

Hermalle — *P. de Liége.* De sa. semé de fleurs-de-lis d'arg. [V. **Warzée d'Hermalle.**]

Herman — *Berne.* De gu. à un vase à deux anses d'or, posé sur un tertre de sin. et supp. un fer de lance renv. d'arg., accosté de deux roses du même, tigées et feuillées de sin. et mouv. du vase. C.: les meubles de l'écu.

Herman au Wain — *Aut., Wurt., Bav.* (Nob. du St.-Empire, 4 août 1742; barons du St.-Empire, 24 oct. 1774.) Parti: au 1 coupé: *a.* d'or à un bélier naiss. et cont. de sa., accorné et onglé du champ; *b.* échiq. de gu. et d'arg. de quatre tires; à la fasce de gu., br. sur le coupé; au 2 de sa. à un griffon d'or, tenant de ses pattes un sceptre du même, et soutenu d'un rocher de trois coupeaux d'arg. Enté en p. d'azur à deux flèches d'arg., passées en saut., accostées de deux étoiles d'or. Trois cq. cour. C.: 1° un demi-vol cont. d'or, ch. d'une fasce de sa., surch. d'une étoile d'or; L. d'or et de sa.; 2° un homme d'armes iss., arm. d'une pique, le casque panaché de gu.; L. d'arg. et de gu.; 3° un demi-vol d'or, ch. d'une fasce d'azur, surch. d'une étoile d'or; L. d'or et d'azur. S.: deux lions reg. d'or [Les barons de *Herman de Bellenberg* portent les mêmes armes, avec des cimiers et supports différents. Trois cq. cour. C.: 1° le bélier; 2° un homme d'armes iss., le casque panaché de gu., tenant de sa main dextre les flèches de l'écu; 3° le griffon iss. L.: des 1 et 3 cq., d'or et de sa.; du 2, d'arg. et de gu. S.: deux cerfs reg. au nat.]

Hermana — *Frise.* D'or à l'aigle ép. de sa., ch. sur les ailes et les hanches de deux lions affr. de gu., et sur la queue de trois étoiles d'arg. Cq. cour. C.: un lion iss. de gu. L. d'or et d'azur.

Hermanau — *Allem.* Ec.: aux 1 et 4 d'or à un bouquetin naiss. de sa.; aux 2 et 3 parti d'arg. et d'azur; à un arbre de sin., posé sur un tertre du même, br. sur le parti. Cq. cour. C.: le bouquetin iss.; entre un vol, d'arg. et d'azur. L. d'arg. et d'azur.

Hermann de Reichenfels — *Tirol* (An., 8 mai 1705.) De sa. à un palmier de sin., accosté de deux lions affr. d'or, ramp. contre le fût; le tout soutenu d'une champagne du sec. Cq. cour. C.: une colombe ess. d'arg., tenant en son bec un rameau d'olivier de sin.; entre deux prob., coupées d'or sur sa. L. d'or et de sa.

Hermann — *Strasbourg.* De gu. au lion fascé d'or et de sa.

Hermann — *Dresde* (An., 24 août 1842.) Parti: au 1 d'or à un chevalier, arm. de toutes pièces, sur une terrasse, appuyant sa main sen. sur une massue; au 2 d'azur à la bande d'arg., acc. de deux étoiles d'or. Cq. cour. C.: trois pl. d'aut.: d'or, d'azur et d'arg. L.: à dextre d'or et d'azur, à sen. d'arg. et d'azur.

Hermann — *Prusse* (An., 2 fév. 1838.) Coupé: au 1 de gu. à une couronne d'or; au 2 d'arg. à un anelet de gu., surm. d'une étoile d'or; le tout embrassé par deux branches de lierre au nat., les pieds passés en saut. Cq. cour. C.: une étoile d'or; entre un vol, coupé alt. de gu. et d'arg. L. d'arg. et de gu.

Hermann — *Breslau.* D'azur au lion d'or, tenant un guidon d'arg. Cq. cour. C.: un bras tenant un poignard, entre un vol d'or.

Hermann — *Nuremberg.* De gu. à un homme d'armes, posé de profil, arm. d'arg., la main dextre appuyée sur un bouclier ovale d'arg., et embrassant de sa main sen. un drapeau de gu. ch. d'une croix d'arg.; le tout soutenu d'une terrasse de sin. C.: l'homme, iss., tenant une hallebarde posée sur son épaule.

Hermann (Chevaliers) — *Allem.* Ec.: aux 1 et 4 de gu. à un chevalier, arm. de toutes pièces d'arg., le bassinet en tête, posé de front sur une terrasse de sin., tenant de sa main dextre une épée haute et de sa sen. une rondache; aux 2 et 3 d'azur à une colombe d'arg., volante vers un soleil d'or, posé au canton dextre du chef. Deux cq. cour. C.: 1° les meubles du 2, entre un vol de sa.; L. d'or et de gu.; 2° le chevalier du 1, iss., entre deux prob. coupées, à dextre d'arg. sur azur, à sen. d'or sur gu.; L. d'arg. et d'azur.

Hermann — *Aut.* Deux branches portent les armes de **Herman auf Wain**; l'une a pour timbre un cq. cour.; cimier: deux flèches passées en saut., entre un vol d'or, chaque aile ch. d'une fasce d'azur, surch. d'une étoile d'or; L.: à dextre d'or et de sa., à sen. d'arg. et de gu.; l'autre (nob. du St.-Empire, 13 avril 1768, incorporée dans la nob. bavaroise le 12 janv. 1810.) a pour timbre deux cq., le 1 cour., le 2 sommé d'un bri. de gu. et d'arg.; cimiers: 1° le cimier précédent; L. d'or et de sa.; 2° un homme iss., hab. de gu., ceint d'or, coiffé d'un tricorne de sa., bordé d'or, tenant de sa main dextre une pique, la sen. appuyée sur sa hanche; L. d'arg. et de gu.

Hermann — *Hongrie.* Ec.: aux 1 et 4 d'or à un bouc de sa.; aux 2 et 3 de gu. à un ange iss. C.: une colombe, entre un vol.

Hermann (Edle von) — *Transylvanie* (An., 2 mars 1653; conf. de nob., 19 déc. 1769.) D'azur à un griffon au nat., tenant de ses pattes un sceptre d'or et soutenu d'une terrasse de sin. Cq. cour. C.: le griffon, iss.

Hermann — *Bâle.* D'arg. à un bouc ramp. de sa., tenant entre ses dents un trèfle de sin. et soutenu d'une terrasse du même. Cq. cour. C.: le bouc, iss. L. d'arg. et de sa.

Hermann — *Bâle.* D'arg. à un homme d'armes, arm. au nat., tenant un bâton de commandement et posé sur une terrasse de sin.; le champ chapé-ployé: à dextre de gu. à un griffon cont. d'arg., à sen. de sa. à un griffon d'or. Cq. cour. C.: cinq pl. d'aut.: de gu., d'arg., de sa., d'or et de sa. L.: à dextre d'or et de sa., à sen. d'arg. et de gu.

Hermann — *Berne.* De gu. à un bélier naiss. d'arg., mouv. d'un tertre de sin. C.: le bélier, iss.

Hermann chevaliers **de Hermannsdorf** — *Aut.* (Conf. de nob., 1612 et 1719; chevaliers en *Bohême*, 1727; chevaliers du St.-Empire, 25 sept. 1786.) Ec.: aux 1 et 4 de gu. à un chevalier, arm. d'arg., le casque panaché du même, tenant de sa main dextre une épée d'arg., garnie d'or, la sen. appuyée sur sa hanche; aux 2 et 3 d'azur à un croiss. figuré tourné d'arg., adextré de trois étoiles du même, rangées en pal. Sur le tout d'arg. à une pointe de gu., terminée en feuille de tilleul. Deux cq. cour. C.: 1° trois pl. d'aut., de gu., d'arg. et d'azur; L. d'arg. et de gu.; 2° le chevalier du 1, iss.; L. d'arg. et d'azur.

Hermann de Mondthal — *Saxe* (Nob. du St.-Empire, 13 janv. 1744.) Parti: au 1 d'or à la fasce de sa., ch. d'une étoile du champ; au 2 de sa. à un croiss. figuré tourné d'or. Cq. cour. C.: un chapeau piramidal de sa., sommé d'un bouton d'or supp. une queue de paon au nat.; entre un vol, l'aile dextre aux armes du 1, la sen. aux armes du 2

Hermann de Nerev — *Saxe* (Nob. du St.-Empire, 28 avril 1798.) D'azur à un bras, arm. d'or, posé en pal, la main de carn. brandissant une épée d'arg. en bande, la pointe en bas. Cq. cour. C.: le bras, iss. de la couronne. L. d'or et d'azur.

Hermann de Sonnenberg — *Allem.* Coupé, d'arg. à un bouquetin naiss. de sa., accorné d'or, mouv. du coupé, sur azur à une étoile d'or; à la fasce de gu., br. sur le coupé. Cq. cour. C.: le bouquetin, iss. L.: à dextre d'or et de sa., à sen. d'arg. et de gu.

Hermannsdorf — *Styrie.* D'arg. à une pointe de gu., terminée en feuille de tilleul. C.: un chapeau piramidal de gu., retr. d'herm., cour. d'or, sommé d'une queue de paon au nat.

Hermannsdorf (Chevaliers **de**), v. **Hermann** chevaliers **de Hermannsdorf.**

Hermans — *Amsterdam.* D'azur à la fasce d'arg., acc. en chef de deux fleurs-de-lis du même et en p. de trois coeurs d'or, 2 et 1.

Hermans — *Flandre.* D'azur à une grande rosette d'or, de six rangs de feuilles, bout. d'or et ornée à l'entour de six feuilles faisant saillie.

Hermans — *Flandre, Zél.* D'or à deux fasces de sa., la première ch. de huit bill. accostées d'arg.

Hermans — *P. de Louvain.* D'azur au saut. engr. d'or.

Hermans — *Brab.* D'or à trois merlettes de sa. C.: une buste d'homme, hab. de sa., ouvert sur la poitrine d'or.

Hermans — *Brab.* Ec.: au 1 d'arg. à deux chicots de sa., posés en fasces, l'un sur l'autre; au 2 d'or à trois pals d'azur et au chef de gu. ch. de trois coeurs d'arg.; au 3 d'or au saut. engr. de gu. et au fr.-q. de sa. ch. d'un chef d'arg. à trois maillets penchés de gu.; au 4 de gu. à un dauphin courbé d'arg., cour., crêté,

Digitized by Google

oreille et barbé d'or, posé en pal. Sur le tout de *Hermans*, qui est parti : *a.* d'arg. à un sauvage de carn., ceint et cour. de lierre, arm. d'une massue posée sur son épaule ; *b.* d'azur à trois étoiles d'arg.

Hermans — *Andalousie*, orig. de *Flandre*. D'arg. à la fasce de gu., supp. une tour du même et acc. en p. d'un lévrier pass. au nat., soutenu d'un fascé-ondé d'azur et d'arg. de six pièces : à la bord. d'azur, ch. de trois chevrons alésés d'arg., 1 en chef et 2 en flancs, et de trois échelles d'or, 2 dans les angles du chef, en barre et en bande, et 1 en p., posée en fasce.

Hermansson — *Suède* (Barons, 1762. M. ét. en 1775.) Ec. en saut. : au 1 d'arg. à une palme de sin., posée en bande, et une branche de laurier de sin., posée en barre, passées en saut. ; au 2 parti : *a.* d'or à la demi-aigle de sa., mouv. du parti ; *b.* d'azur à une couronne d'or ; au 3 d'or à un ours pass. de sa., et au chef denché d'azur, ch. d'une étoile (5) d'arg. entre deux bes. du même ; au 4 coupé : *a.* d'or à un arbre de sin. ; *b.* d'azur à une croix de Lorraine d'arg. Au saut. patté, br. sur les écartelures, la branche en bande tranchée d'arg. sur azur, et la branche en barre taillée d'arg. sur azur. Sur le tout tranché : *a.* triangié d'or et de sa. ; *b.* de sa. à un triangle renv. d'or, ch. d'une rose de gu. ; à une rivière au nat., posée en bande ondée, br. sur le tranché. Deux cq. cour. **C.** : 1° une colombe d'arg., le vol levé, tenant en son bec une bague d'or ; 2° un avant-bras, posé en pal, arm. au nat., la main de carn. tenant une branche de laurier de sin., en pal ; entre un vol, coupé alt. d'or et d'azur. **S.** : à dextre un lion reg. d'or, lamp. de gu. ; à sen. un ours reg. de sa.

Hermansson — *Suède* (Comtes, 1771.) Ec. : aux 1 et 4 d'herm. plein ; au 2 d'or à une clé d'azur ; au 3 parti : *a.* d'azur à une couronne d'or ; *b.* d'or à la demi-aigle de sa., mouv. du parti. A la croix florencée d'azur, br. sur les écartelures. Sur le tout coupé : *a.* triangié d'or et de gu., au moyen de traits horizontaux et de traits diagonaux dans les deux directions ; le triangié chapé-ployé d'arg. ; *b.* d'or à une rose de gu., l'or chaussé-ployé de sa. Trois cq. cour. **C.** : 1° une colombe blanche, tenant en son bec une bague d'or, le vol levé ; 2° une colombe d'arg., adextrée d'une branche d'olivier de sin., et senestrée d'une palme du même ; ladite colonne cour. d'or et accolée d'un serpent d'arg. ; 3° une main iss. de carn., parée d'arg., tenant un rameau d'olivier de sin. en pal ; entre un vol, coupé alt. d'or et d'azur. **S.** : à dextre un tigre reg. au nat. ; à sen. un ours reg. de sa., coll. d'azur. **D.** : IN PECTORE TESTIS.

Hermanus — *Holl.* D'or à la fasce de gu., acc. de trois los. d'azur et ch. de six los. accolées d'arg.

Hermant — *Champ.* D'azur à la croix d'arg., acc. aux 1 et 4 de quatre étoiles du même, au 3 de deux étoiles aussi d'arg., soutenues d'une fasce d'or, et au 4 d'un pal d'or adextré de deux étoiles d'arg.

Hermant — *Franche-Comté.* De gu. au lion d'arg., acc. en chef de deux étoiles d'or.

Hermant — *Ponthieu.* Ec. : aux 1 et 4 de gu. à la bande de vair ; aux 2 et 3 d'azur à trois chev. d'or. Sur le tout d'or plein.

Hermantx (plus tard **Hertmanni**) — *Cologne.* D'arg. à un cerf ramp. de gu., acc. de trois étoiles d'azur, 2 en chef et 1 en p. **C.** : une étoile d'azur, entre un vol de gu. [V. **Hertmanni.**]

Hermarin — *Flandre.* D'or à un arbre terrassé de sin. ; et un cerf au nat., arrêté devant le fût de l'arbre.

Hermé — *le Mans.* D'arg. à un vaisseau de sin., aux fanons de gu.

Hermelin — *Suède* (Barons, 1766.) Ec. : au 1 d'or à un chapeau de gu., le bord d'arg., en chef, deux tourt. d'azur en fasce, et une billette d'azur en p. ; au 2 d'azur à trois épis feuillés d'or, mouv. d'une même tige, et au chef d'or ; au 3 d'azur à une pointe d'arg., ch. d'une étoile de gu. et accostée en chef de deux étoiles d'or ; au 4 d'arg. à une branche de laurier de sin., posée en bande, et une torche allumée au nat., posée en barre, passées en saut. Sur le tout d'azur à une hermine ramp. d'arg. et un chef d'herm. Deux cq. cour. **C.** : 1° une hermine ramp. d'arg. ; entre un vol, coupé alt. d'or et d'azur ; 2° une grue d'arg., tenant de sa patte dextre levée trois épis d'or ; entre deux pl. d'aut., coupées alt. d'or et de gu. **S.** : à dextre une aigle reg. au nat., à sen. un cerf reg. au nat.

Hermelling — *Allem.* D'azur à un lacs d'amour d'arg., posé en pal. **C.** : un poisson iss., entre un vol aux armes de l'écu.

Hermensdorf — *Hesse.* Ec : aux 1 et 4 d'arg. à une rose de gu. ; aux 2 et 3 fascé de gu. et d'azur, de huit pièces. **C.** : deux roses de gu., l'une sur l'autre ; entre un vol, d'arg. et de gu.

Hermerel — *Norm.* D'azur à un épervier d'or, longé, grilleté et membré de gu.

Hermet (l') du Calla — *Saxe* (Barons du St.-Empire, 10 juillet 1741.) Ec. : aux 1 et 4 d'azur à un casque grillé d'or, taré de front, acc. de trois fleurs-de-lis du sec. ; au 2 coupé : *a.* de gu. à l'aigle naiss. d'arg., cour. d'or, mouv. du coupé ; *b.* échiq. d'arg. et de gu., de trois tires, chacune de cinq points ; au 3 coupé d'or sur azur, à un senestrochère, arm. d'or, mouv. du parti, posé sur l'azur, tenant une épée d'arg., garnie d'or, accolée d'une branche de laurier de sin. et br. sur l'or. Cq. cour. **C.** : l'épée, posée en pal, devant un panache de trois pl. d'aut. : d'arg., d'azur et de gu. **L.** : à dextre d'or et d'azur, à sen. d'arg. et de gu.

Hermine (de l') — *Bret.* D'azur à la croix ancrée d'arg., gringolée d'or.

Hermitage (Vicomte), v. **Scott comte de Dolorsine.**

Hermite (l') — *Lille, Malines* (Conf. de nob., 21 janv. 1630.) De sin. à un patenôtre d'or, fini de deux houppes, la croix en chef, mis en chev., acc. de trois quintefeuilles d'arg. Cq. cour. **C.** : une tête et col d'aigle d'or, entre un vol d'arg., *ou*, entre un vol-banneret de sin., chaque aile ch. d'une fasce d'or.

Hermite (l') — *Norm.* D'azur à la fasce d'or, acc. en chef de trois étoiles rangées d'arg. et en p. d'un croiss. du même.

Hermite (l') — *Perche.* Ec. : aux 1 et 4 d'azur à trois gerbes d'or, liées de gu ; aux 2 et 3 d'arg. à un rencontre de cerf de sa. [A cette fam. ét. appartenait *Tristan l'Hermite*, prévôt des maréchaux sous Louis XI.]

Hermite (l') — *Poitou.* Trois pals, acc. en chef de quatre los., alternant avec les pals.

Hermite (l') — *Limousin.* D'arg. à trois chev. de gu. ; à la bord. denchée d'azur.

Hermite (l') — *Prov.* D'azur à un pélican dans son aire avec ses petits d'arg.

Hermite (l') de la Faye — *Forez.* D'or à la fasce de gu.

Hermite (l') d'Hyeville — *France.* Tiercé en fasce : au 1 d'arg. à un lambel renv. d'azur ; au 2 de gu. à trois croix alésées d'arg. ; au 3 d'herm. plein.

Hermite (l') de la Rivière (Comtes) — *Limousin, Marche.* Parti : au 1 de sin. à un patenôtre d'or, fini de deux houppes la croix en chef, mis en chev., acc. de trois quintefeuilles d'arg. ; au 2 d'arg. à trois chev. de gu. Au chef de l'écu d'arg., br. sur le parti et ch. d'une croix de Jérusalem d'or. **C.** : une colombe. **S.** : deux lions, au nat. **D.** : PRIER VAULT À L'ERMITE.

Hermitte (l') de Freenay — *Maine.* Ec. : aux 1 et 4 d'or à la fasce crén. d'azur ; aux 2 et 3 d'or à cinq mouch. d'herm. de sa., 3 et 2, et au chef de gu. ch. de trois croisettes d'arg.

Hermosa (de) — *Flandre.* Parti : au 1 de sa. à une tour de trois étages d'arg., posée sur une terrasse de sin. ; au 2 d'arg. à quatre pals d'azur. Enté en p. de sa. à un loup courant d'arg. L'écu entouré d'une bord. de gu., ch. de huit étoiles d'or, 2 en chef, 2 à chaque flanc et 2 en p.

Hermosa — *Castille.* Parti d'arg. et de sin. ; à une tour d'or, br. sur le parti, adextrée d'un arbre arr. de sin. sur l'arg. ; ladite tour sommée d'un lion léopardé de gu. et accostée de deux lions ramp. et affr. de gu. appuyant les pattes contre la tour, le lion à dextre br. sur l'arbre.

Hermosilla — *Castille.* Parti : au 1 d'or à trois bandes d'azur ; au 2 de gu. au lion d'or.

Hermsdorf — *Brunswick.* Coupé : au 1 d'arg. à deux têtes et cols d'aigle adossées de sa. ; au 2 de gu. à trois roses d'arg. Cq. cour. **C.** : trois pl. d'aut., une de gu. entre deux d'arg. ; accostées des deux têtes d'aigle.

Hermsdorf — *Saxe.* De gu. à deux têtes et cols d'aigle d'arg., adossées, en chef, et trois roses du même en p. Cq. cour. **C.** : une rose d'arg., entre deux têtes et cols d'aigle adossées du même.

Hermsdorf — *Bav.* D'arg. à une champagne de gu., de laquelle s'élève un trône du même. **C.** : un chapeau piramidal de gu., retr. aux armes de l'écu, cour. d'or et sommé de trois pl. d'aut., une de gu. entre deux d'arg.

Hermunière (l') — *Forez.* D'azur à une fleur-de-lis d'or ; à la fasce de gu., br. sur le tout et ch. de deux étoiles du sec. ; au chef d'arg., ch. d'une aigle de sa.

Hern — *Prusse* (An., 21 oct. 1786.) D'arg. à la bande de gu. ; et trois étoiles d'or, dont deux rangées en fasce et br. sur la bande, à dextre et à sen., et la troisième étoile posée au-dessous de la deuxième et br.

Digitized by Google

sur le bord inférieur de la bande. Cq. cour. C.: un bras arm., brandissant une épée, le tout au nat. L. d'or et de gu.

Hernandez — Royaume de *Galice*. De gu. à trois flanchis d'or.

Hernandez — Royaumes de *Cordoue* et de *Galice*. De sin. à une tour sommée d'une tourelle d'or, et un bras, arm. d'arg., le coude à dextre, iss. des créneaux de la tourelle et brandissant une épée; la tour accostée de deux lions ramp. et affr. d'or; à la bord. de gu., ch. de huit étoiles (8) d'or.

Hernandez — *Castille*. Parti: au 1 de gu. à trois tours d'arg.; au 2 d'azur à trois fleurs-de-lis d'or.

Hernen (van) — *Gueldre*. D'or à deux lions léopardés de gu., l'un sur l'autre (*Arm. v. G.*)

Herniger — *Silésie*. Coupé d'azur sur gu.; à deux cors-de-chasse de l'un à l'autre, posés l'un sur l'autre, chaque cor lié et vir. d'or. Cq. cour. C.: les deux cors-de-chasse, iss., à dextre celui de gu. et à sen. celui d'azur, les embouchures en haut, la courbe à dextre. L. d'azur et de gu.

Hernothon vicomtes **de Coëtmeur** — *Bret.* D'azur à trois molettes d'or.

Hernothon barons **de Pont-l'Abbé**. Les armes précédentes.

Herold — *Prusse* (An., 18 mai 1720.) Parti: au 1 d'arg. à la demi-aigle de sa., bq. et m. d'or, mouv du parti; au 2 d'or à un héraut en costume officiel d'arg., bordé d'or, rebr. de gu., coiffé d'un chapeau de sa., panaché de trois pl. d'aut., une d'arg. entre deux de gu., la poitrine ch. d'une aigle ép. de sa., surmontée de la couronne impériale, ledit héraut tenant une verge sommée d'une aigle pareille et posé sur une terrasse de sin. L'écu bordé d'or. Cq. cour. C.: le héraut, iss., entre un vol de sa. L.: à dextre d'arg. et de sa., à sen. d'or et de gu.

Herold — *Schwabisch-Hall* (*Wurt.*) D'or à un héraut en costume officiel, la tête nue, la tunique d'azur, ch. sur la poitrine d'une aigle d'or, chaussé d'azur, posé sur une terrasse de sin., la main dextre appuyée sur sa hanche, la main sen. tenant un sceptre d'or. C.: le héraut. L. d'or et d'azur.

Herold (Barons) — *Nuremberg*. Parti de gu. et d'azur; à la fasce d'arg., br. sur le parti, et trois sceptres d'arg., une en pal et les deux autres en saut., br. sur le tout. C.: un buste d'homme, posé de profil, hab. aux armes de l'écu, coiffé d'un bonnet albanais divisé dans la longueur de gu. sur azur, retr. d'arg., houppé d'or. L.: à dextre d'arg. et de gu., à sen. d'arg. et d'azur.

Herold — *Coire*. De gu. à la fasce d'azur; à une escarboucle de six rais d'or, br. sur le tout. C.: trois pl. d'aut., une de gu. entre deux d'or. L. d'or et de gu.

Herolt — *Souabe*. De gu. au pal diminué d'or. C.: deux cornes de buffle, d'or et de gu.

Héron — *Paris*. D'azur à un héron d'arg.

Heron — *Lincolnshire* (Baronet, 25 juillet 1778. M. ét. le 26 mai 1854.) De gu. au chev. d'arg., acc. de trois hérons du même. Cq. cour. C.: une tête et col de héron d'arg. D.: ARDUA PETIT ARDEA.

Heron de Chipchase — *Northumberland* (Baronet, 20 nov. 1662. M. ét. le 27 mai 1801.) D'azur à trois hérons d'arg. C.: un héron au nat., tenant en son bec un drapeau inscrit du mot HASTINGS. D.: NIL DESPERANDUM.

Heron lord **Heron** — *Angl.* (M. ét.) De gu. au chev. d'arg., acc. de trois hérons du même.

Heron-Maxwell de Springkell — *Ecosse* (Baronet, 1683.) D'arg. au saut. de sa., ch. d'une bague d'or châtonnée d'un saphir; et acc. en p. d'un croiss. du sec.; à la bord. de gu., ch. de huit bes. d'or. C.: une main dextre de carn., en pal, empoignant le col arr. d'une aigle ép. de sa. avec ses deux têtes. S.: deux aigles reg. de sa. D.: REVIRESCAT.

Héron de Villefosse — *Ile-de-Fr.* D'azur au chev. d'or, acc. de trois grenades tigées et feuillées du même, ouv. de gu., celle en p. surmontant un pélican d'arg.

Herotten *dit* **Egnoye** — *Brab.* Coupé: au 1 parti: *a.* de gu. à un coeur d'arg.; *b.* d'arg. à trois pals de gu.; au 2 d'arg. à trois maillets penchés de sa.

Hérouville — *Norm.* De gu. à deux jumelles d'arg.

Hérouville (Marquis d'), v. **Ricouart** marquis **d'Hérouville.**

Herp (van) — *Holl.* De gu. à un soleil d'or, tous les rayons flamboyants.

Herpe (van) — *Flandre*. D'or au lion de gu.; à la bord. endentée de sa. Cq. cour. C.: le lion, iss. [V. **van Harpen.**]

Herpedeane, v. **Harpedane.**

Herpen (van) — *Brab.* D'azur à trois fleurs de néflier d'or.

Herpfer — *Nördlingen* (*Bav.*) De sa. au lion d'or, tenant une harpe du même. C.: le lion, iss.

Herpfer de Herpfenburg — *Allem.* Ec.: aux 1 et 4 de gu. à deux poissons adossés d'arg.; aux 2 et 3 de sa. à une harpe d'or. Cq. cour. C.: la harpe; entre deux prob. coupées, à dextre d'or sur sa., à sen. d'arg. sur gu.; le tout br. sur un vol coupé, à dextre de sa. sur or, à sen. de gu. sur arg. L.: à dextre d'arg. et de gu., à sen. d'or et de sa.

Herpin de Coudray — *Berry*. D'arg. à deux manches mal-taillées de gu., l'une sur l'autre, rayées en saut. d'arg.; au chef émanché de trois pièces de sa.

Herpont — *Lorr.* (An., 3 nov. 1701.) D'azur à trois harpes d'arg.

Herr — *Prusse* (Ren. de nob., 29 oct. 1787.) D'azur à deux faucilles adossées d'or, emm. d'arg., le tranchant dentelé; l'écu bordé d'or. Cq. cour. C.: un vol d'azur, chaque aile ch. d'une faucille de l'écu, celle à sen. cont.

Herra — *Milan*. Coupé: au 1 d'or à l'aigle de sa., cour. du champ; au 2 d'azur à un griffon d'or, et une fasce d'arg., ch. de trois R de gu., br. sur le griffon. C.: un griffon iss. d'or. L.: à dextre d'or et de sa., à sen. d'or et d'azur.

Herrenschwand — *Berne*. D'azur à un cygne d'arg. C.: une tête et col de cygne d'arg.

Herrenschwand (von) — *Berne, Fribourg*. D'azur à un cygne d'arg., cour. d'or; à la bord. nébulée d'or. Cq. cour. C.: le cygne, entre deux prob., celle à dextre bandée d'arg. et d'azur, celle à sen. barrée des mêmes émaux; *ou*, le cygne, entre deux prob. coupées, à dextre d'arg. sur azur, à sen. d'azur sur or. L.: à dextre d'arg. et d'azur, à sen. d'or et d'azur.

Herrera — *Cordoue*. De gu. à un guidon d'arg., flottant à dextre, accosté de deux chaudières échiq. d'or et de sa.; à la bord. d'or, ch. de huit fers-à-cheval d'azur, les bouts en haut.

Herrera marquis **d'Auñon** — *Andalousie*. De gu. à deux chaudières d'or, l'une sur l'autre; à la bord. de gu., ch. de douze chaudières d'or, 3 en chef, 4 à chaque flanc, l'une sur l'autre, et 1 en p.

Herrera-Toledo — *Flandre*. D'arg. à trois fasces ondées d'azur.

Herresterf — *Prov. rhén.* Coupé d'or sur gu., à la fasce d'arg., br. sur le coupé; l'or ch. de trois raisins rangés de gu., tigés de sin., les tigées en haut. C.: un raisin de l'écu; entre un vol, coupé alt. d'or et de gu. L. d'or et de gu.

Herreweger — *Holl.* Ec.: aux 1 et 4 d'or à un arbre terrassé de sin.; aux 2 et 3 d'arg. à trois fleurs à cinq feuilles.

Herrewyn, v. **Herwynen.**

Herrezuelo — *Andalousie*. D'or à cinq chaudières de sa., 2, 1 et 2, et plusieurs têtes de serpent de sin., iss. de chaque chaudière à dextre et à sen.

Herries de Terregles (Baron), v. **Constable-Maxwell** baron **Herries de Terregles.**

Herring — *Westphalie* D'arg. à trois harengs d'azur, posés en bandes, rangés en barre. C.: un chapeau de sa., retr. d'arg., sommé de sept pl. d'aut., alternativement de sa. et d'arg. (*Arm. v. G.*)

Herring de Frankensdorf — *Moravie* (Chevaliers, 23 juin 1850; barons, 18 oct. 1866.) Coupé: au 1 parti: *a.* d'arg. à un bareng au nat., posé en pal, le dos à dextre; *b.* de gu. à une ancre d'arg., la trabe de couleur brunâtre; au 2 d'azur à un bélier blanc, pass. sur une terrasse de sin. Deux cq. cour. C.: 1° un bélier blanc, iss. et cont.; I. d'arg. et d'azur; 2° l'ancre, entre deux prob. de gu.; I. d'arg. et de gu. S.: deux griffons de sa. D.: LABORANDO LIBERTATEM.

Herrlein auf Pfarrweisach — *Bav.* (Nob. du St.-Empire, 4 juillet 1792.) Ec.: aux 1 et 4 d'azur à la bande d'arg., ch. de trois étoiles (5) de gu.; aux 2 et 3 d'or à une licorne naiss. de sa., celle du 2 cont. Cq. cour. C.: la licorne du 2, entre un vol aux armes du 1 (sur l'aile dextre, la bande est transformée en barre). L.: à dextre d'arg. et d'azur, à sen. d'or et de sa.

Herrlin — *Nördlingen* (*Bav.*) De sa. à trois huchets d'or, posés en pairle, mouv. par les embouchures d'un trèfle de sin., sans tige, en abîme. C.: une licorne iss. de sa. L. d'or et de sa.

Herrmann — *Hesse, Aut.* (An., 7 mai 1820.) D'azur à une tête et col de bouquetin de sa., accornée d'arg. Cq. cour. C.: une croix latine pattée d'or, entre un vol de sa. L. d'arg. et d'azur.

Digitized by Google

Herrmann — *Dresde* (An., 24 août 1842.) Parti : au 1 d'or à un chevalier, arm. de toutes pièces, la visière levée, le casque panaché d'azur, posé sur une terrasse isolée au nat., tenant de sa main dextre une épée au nat. et appuyant sa main sen. sur une massue au nat., posée sur le sol ; au 2 d'azur à la bande d'arg., acc. de deux étoiles d'or. Cq. cour. C.: trois pl. d'aut.: d'or, d'azur et d'arg. L.: à dextre d'or et d'azur, à sen. d'arg. et d'azur.

Herrmann — *Prusse* (An., 29 sept. 1786.) Ec.: aux 1 et 4 d'arg. à une flèche d'azur, posée en bande ; au 2 d'azur à une étoile d'arg. ; au 3 d'azur à un croiss. figuré d'arg., en bande, les cornes dirigées vers le canton sen. du chef. L'écu bordé d'or. C.: un sauvage iss. de carn., ceint et cour. de lierre, tenant de chaque main une flèche d'arg., empennée d'azur, en pal.

Herrmann — *Prusse* (An., 6 juillet 1798.) Parti : au 1 d'or à la fasce de sa., ch. d'une étoile du champ ; au 2 de sa. à un croiss. figuré tourné d'or. L'écu bordé d'arg. Cq. cour. C.: un chapeau piramidal de sa., sommé d'une boule d'or, supp. trois plumes de paon au nat. ; entre un vol, l'aile dextre aux armes du 1, l'aile sen. aux armes du 2.

Herrmann — *Prusse* (An., 2 fév. 1828.) Coupé : au 1 de gu. à une couronne d'or ; au 2 d'arg. à un serpent d'azur, plié en rond, accosté de deux ceps de vigne courbés au nat., le tout surm. d'une étoile d'or. Cq. cour. C.: l'étoile ; entre un vol, coupé alt. de gu. et d'arg. L.: à dextre d'or et de gu., à sen. d'arg. et d'azur.

Herrmann — *Posnanie*. Les armes de **Lubiex**.

Herrmann — *Posnanie*. Les armes de **Wexele**.

Herrmann — *Aut.* (Chevaliers, avril 1850.) D'azur à une tête et col de bouquetin d'or. Deux cq. cour. C.: 1° et 2° trois pl. d'aut., une d'azur entre deux d'or

Herrmann — *Fribourg*. D'azur à un bélier ramp. d'arg., accorné d'or, soutenu d'un tertre de trois coupeaux de sin.

Herrmann de Kattern — *Silésie* (M. ét. le 12 déc. 1702.) De sa. au lion d'or, tenant de ses pattes un étendard du même. Cq. cour. C.: un bras, arm. au nat., brandissant une épée ; entre un vol, coupé d'or sur sa.

Herrnbauer — *Rothenburg* (*Bav.*) D'arg. à un tronc d'arbre d'or, poussant à dextre une branche de sin. qui se courbe en demi-cercle au-dessus du tronc posé sur une terrasse de sin. Cq. cour. C.: un bras, paré de gu., la main de carn. tenant trois épis d'or ; entre un vol. coupé d'azur sur arg.

Herrnpöckh (Edle **von**) — *Bav.* (Chevaliers du St.-Empire, 3 mars 1800 ; conf. de nob., 22 janv. 1873.) D'or à un bouc ramp. de sa., soutenu d'une terrasse de sin. Cq. cour. C.: le bouc, iss., entre deux prob. d'or.

Herrschel — *Dresde*. Ec.: aux 1 et 4 d'azur à une grue avec sa vigilance, d'arg. ; aux 2 et 3 de gu. à un palmier de sin. C.: la grue ; entre un vol, d'azur et de gu. L. d'azur et de gu.

Herrschen — *Suisse*. Palé d'arg. et de gu. C.: deux prob., de gu. et d'arg., ornées chacune à l'ext. de trois plumes de paon au nat.

Herry — *Bruges* (An., 23 oct. 1756 ; rec. de nob., 1845, 12 juin 1847 et 30 déc. 1880.) D'azur à un lis de jardin d'or, tigé et feuillé de sin., acc. en chef à dextre d'un soleil d'or et à sen. d'un croiss. d'arg. Cq. cour. C.: un homme d'armes iss., tenant de sa main dextre un sabre et de sa sen. une rondache. L. d'or et d'azur. D.: VINCITUR HONOS VIRTUTIBUS.

Herry-Vispoel — *Bruges*. Les armes précédentes, sauf que le croiss. est figuré.

Hers — *Brab.* De sin. au saut. engr. d'arg.

Hersant des Touches — *Franche-Comté* (Baron de l'Empire, 9 mars 1810.) Coupé : au 1 d'azur semé d'étoiles d'or ; à une rose tigée et feuillée d'arg., br. sur le tout ; au 2 de gu. à deux flèches d'arg., passées en saut., les pointes en bas, liées d'or ; à la bord. comp. d'or et de sa.

Hersart de la Villemarqué — *P. de Galles, Bret.* D'or à une herse de labour de sa. Cq. cour. C.: un lion iss. d'arg., arm. et lamp. de gu. Sup.: deux lions d'arg., arm. et lamp. de gu. D.: EVERTIT ET ÆQUAT.

Hersberg — *Souabe*. D'or au chev. d'azur, ch. de trois cloches mal-ordonnées d'arg., celle en haut posée en pal, les deux autres en barre et en bande. C.: une cloche renv. d'or, sommée de trois pl. d'aut. de sa.

Herschel — *Kent* (Baronet, 1838.) D'arg. à une colline de sin., mouv. de la p. de l'écu, supp. le télescope de quarante pieds et son appareil, dirigé vers sen., le tout au nat. ; au chef d'azur, ch. du symbole astronomique d'Uranus (♅) d'or, rayonnant du même. C.: une demi-sphère au nat., supp. une aigle de profil d'or, le vol levé. D.: COELIS EXPLORATIS.

Herscoap — *Tournaisis*. D'or à trois coeurs de gu. ; au chef du même, ch. d'un mouton pass. d'arg.

Hersel — *Prov. rhén.* D'azur au chev. d'arg., acc. de neuf fleurs-de-lis d'or, trois à dextre, 2 et 1, et trois à sen., 2 et 1, en chef ; les trois autres mal-ordonnées en p. C.: un bonnet de gu., retr. d'herm., sommé de sept plumes de sa. L. d'arg. et d'azur.

Hersel (van) — *Brab. sept.* D'arg. à trois fers-de-moulin de sa.

Hersele (van) — *Bruxelles*. Ec.: aux 1 et 4 d'arg. à cinq los. de gu., accolées en bande ; aux 2 et 3 d'or à la fasce d'azur, acc. en chef d'un lion naiss. de gu., mouv. de la fasce. Sur le tout de gu. au chev. d'or.

Herselles (de) ou **van Herzeele** — *Flandre*. De gu. au chev. d'or.

Hersent — *Fl. fr.* (An., mai 1424.) D'or à trois hures de sanglier de sa. C.: une hure de sanglier de sa.

Hersent — *France*. D'azur au chev. d'or, ch. de trois chev. de sa. et acc. de trois têtes de lion d'arg.

Hersics — *Hongrie*. D'azur à un griffon d'arg., tenant un sabre du même et soutenu d'une terrasse de sin. C.: un lion iss., tenant un sabre ; entre deux prob.

Hersperger — *Bâle*. D'azur à trois étoiles d'or. C.: une étoile d'or, entre deux prob. d'azur.

Herstal — *P. de Liége* D'or au saut. de gu., cant. de quatre merlettes du même.

Herstopski — *Pol.* Les armes de **Dregoslaw**.

Herstopski — *Pol.* Les armes de **Nalencz III**.

Herstraten (van) — *Holl.* Ec. en saut. d'or et d'azur.

Hert (van der) — *Bruxelles*. Parti-émanché d'arg. et de gu. ; au fr.-q. d'or au lion de gu.

Hertaing — *Tournaisis*. D'arg. à la bande d'azur, ch. de trois coquilles d'or, posées dans le sens de la bande ; à un écusson de gu., br. sur le tout.

Hertaing — *Tournaisis*. D'arg. à la bande d'azur, ch. de trois coquilles d'or, posées dans le sens de la bande. Cq. cour. C.: un chapeau de gu., sommé de quatre pl. d'aut. de sa. ; *ou* (*Arm. v. G.*), une aigle iss. d'arg., tenant en son bec une rose de gu.

Herte de Hailles — *Pic*. D'azur à trois seucis d'or, tigés et feuillés du même.

Herte de Neptoutre. Les armes précédentes.

Hertefeld, v. **Hertenfeld**.

Hertekeu — *Bruxelles*. Parti-émanché d'arg. et de gu. ; l'arg. ch. au canton dextre du chef d'une croisette ancrée de sa.

Hertel — *Livonie* (Nob. du St.-Empire, 8 juillet 1787.) D'arg. à un tronc de chêne au nat., terrassé de sin., poussant des branches feuillées du même et enguiné de trois pièces d'or. Cq. cour. C.: le meuble de l'écu. L. d'arg. et de sin.

Hertel — *Munich*. D'azur à deux lions affr. d'or, soutenus d'un tertre de sin., supp. ensemble un écusson d'or, cour. du même et ch. d'un coeur de gu. Cq. cour. C.: une aigle ép. de sa. L. d'or et d'azur.

Hertel de Cournoyer — *Canada, Guyane française*. De sin. à une herse d'or.

Hertel, v. **Telu**.

Hertell — *Pom.* (An., 12 juin 1731.) Ec.: aux 1 et 4 de gu. à un canon sur son affût, au nat., celui du 4 cont. ; aux 2 et 3 d'or au chev. de gu. C.: deux flèches d'arg., passées en saut., entre un vol d'azur. L. d'or et de gu.

Hertell — *Silésie*. D'arg. à un tronc écoté de gu., posé en bande. C.: deux faucilles affr. d'arg., emm. de gu., ornées chacune à l'ext. de cinq pl. d'aut. de sa.

Hertell — *Allem.* Coupé : au 1 d'azur à une autruche d'arg., cour. d'or, tenant en son bec un fer-à-cheval du sec., et posée sur une terrasse de sin. ; au 2 de sa. au chev. d'arg. et à la champagne d'or ; le chev. acc. de trois étoiles du même. A la fasce d'or, br. sur le coupé. Cq. cour. C.: une femme iss., hab. d'arg., cour. de feuillage, tenant une branche d'olivier de sin. ; entre un vol coupé, à dextre d'or sur sa., à sen. de gu. sur arg., chaque aile ch. de deux annelets de l'un à l'autre. L. conformes aux émaux du vol.

Herten — *Westphalie*. D'arg. à un arbre de sin.

Hertenberg — *Allem.* D'or à deux pattes d'ours de sa., passées en saut., les ongles en haut. C.: les meubles de l'écu.

Hertenberg — *Allem.* Ec.: aux 1 et 4 d'azur à une rose d'or, acc. de trois flèches du même, posées en pairle, les pieds dirigés vers la rose ; aux 2 et 3 de gu. à la fasce d'arg. Deux cq. cour. C.: 1° un oiseau cont. d'or, le vol levé ; l. d'or et d'azur ; 2° une rose d'or, supp. trois flèches rangées du même, les pointes en haut ; l. d'arg. et de gu.

Hertenberg — *Suisse*. D'arg. à deux monts isolés d'azur, posés l'un sur l'autre. C.: un buste d'homme, hab. d'arg., cour. d'or.

Hertenberg — *Suisse*. Tranché d'arg. sur gu.,

Digitized by Google

l'arg. ch. d'une étoile de gu. C.: un chapeau piramidal tranché d'arg. sur gu., retr. d'arg., sommé d'un panache de plumes de coq de sa.

Hertenberg — *Suisse.* De gu. à deux épées d'arg., garnies de sa., les pointes en bas, enfoncées dans le bord supérieur de deux tertres d'arg., entassés l'un sur l'autre. Cq. timbré d'une couronne murale d'arg. C.: deux tertres de gu., entassés l'un sur l'autre, sommés d'un panache de plumes de coq de sa.

Hertenberg — *Suisse.* Coupé: au 1 d'arg. à une fleur-de-lis au pied coupé de gu., mouv. du coupé; au 2 d'azur plein. C.: un buste de femme, hab. d'arg., cour. d'or, les cheveux épars. L. d'arg. et d'azur.

Hertenfeld (Barons) — *Westphalie.* D'arg. à un cerf élancé de gu. (*ou* de sa.) C.: la tête et col du cerf.

Hertenfeld — *Bav.* (M. ét.) De gu. à un fer-à-cheval d'arg., les bouts en bas. C.: un fer-à-cheval d'arg., les bouts en bas, supp. un tuyau du même, sommé d'un panache de plumes de coq de sa.

Hertenstein — *Souabe.* Coupé d'arg. sur azur. C.: un chapeau piramidal d'arg., retr. d'azur, sommé d'un panache de plumes d'arg.

Hertenstein — *Augsbourg* (Chevaliers du St.-Empire, 15 mai 1741; barons du St.-Empire, 17 sept. 1745.) Ec.: aux 1 et 4 de gu. à une ramure de cerf d'arg., et une étoile d'or entre les cornes; aux 2 et 3 d'azur au chev. d'or, acc. de trois los. du même. Sur le tout d'or à l'aigle ép. de sa., ch. sur sa poitrine d'un écusson losangé en bande d'arg. et d'azur. Deux cq. cour. C.: 1° un lion iss. et cont. d'or, tenant entre ses pattes une étoile du même: L. d'or et de gu.; 2° un griffon iss. d'or, tenant une bague du même; L. d'or et d'azur.

Hertenstein — *Allem.* D'arg. à une couronne de gu., posée en bande. C.: un annelet d'arg., bordé d'or, sommé d'une queue de paon au nat.

Hertenstein (Comtes) — *Aut.* De gu. plein. C.: un vol d'or, semé de feuilles de tilleul d'arg., les tiges en haut. L. d'or plein.

Hertenstein — *Bâle.* D'azur à deux étais alésés, accostés et entrelacés d'or, acc. en p. d'un caillou d'arg. C.: un demi-vol, aux armes de l'écu. L. d'or et d'azur.

Hertenstein — *Suisse.* De gu. au lion d'or, entre le bois d'un massacre de cerf d'arg. C.: un chapeau piramidal de gu., retr. d'or, supp. une boule du même, sommée d'un panache de plumes de coq de sa.

Herter de Düsslingen — *Souabe* (M. ét.) Coupé de gu. sur arg. C.: deux prob., coupées alt. de gu. et d'arg.

Herter de Herteneck. Les armes de **Herter de Düsslingen.**

Herter de Hertler — *Suisse.* Parti d'arg. et de gu. Cq. cour. C.: un cheval iss. d'arg., tenant entre ses dents un annelet de gu.

Herter de Nandegg — *Suisse.* Parti de gu. et d'arg. C.: un cheval iss. d'arg., tenant entre ses dents un annelet de gu.

Herteveld (van) — *P. d'Utrecht.* D'arg. à un cerf ramp. de gu.

Hertewyck (van) — *Bruxelles.* Ec.: aux 1 et 4 d'arg. à trois coeurs de sa.; aux 2 et 3 de gu. à neuf bill. d'or, 4, 3 et 2.

Hertewyck (van) — *Bruxelles.* Ec.: aux 1 et 4 de sa. au lion d'or, arm. et lamp. de gu.; aux 2 et 3 d'or, au chef échiq. d'arg. et de sa.

Hertford (Comte et marquis de), v. **Seymour marquis de Hertford.**

Hertig — *Prusse* (An., 14 sept. 1557.) D'arg. au saut. d'azur; l'écu bordé d'or. Cq. cour. C.: trois plumes de faisan de sa.

Hertinghausen — *Hesse.* Parti: au 1 d'azur à la demi-aigle d'arg., mouv. du parti; au 2 d'or à deux bandes de sa. Cq. cour. C.: un vol à l'antique aux armes du 2. L. d'or et de sa.

Hertlein — *Bav.* (Conf. de nob., 23 sept. 1872.) De gu. à deux bras, arm. d'arg., lisérés d'or, accostés, les mains de carn. en bas, tenant ensemble un bâton de sa. en fasce; le tout acc. d'une étoile d'or entre les bras. Cq. cour. C.: les bras, les mains en haut, tenant le bâton. L. d'arg. et de gu.

Hertling — *Bav.* (Nob. du St.-Empire, 10 sept. 1745; barons du St.-Empire, 20 juin 1790.) Ec.: aux 1 et 4 de gu. à une étoile d'arg., accostée de deux demi-vols adossés d'or; aux 2 et 3 d'azur au chev. d'arg., acc. de trois los. du même. Sur le tout d'or au lion naiss. de gu., supp. de sa patte dextre une fleur-de-lis d'azur. Deux cq. cour. C.: 1° le lion, cont.; entre deux prob., coupées alt. d'or et de gu.; L. d'or et de gu.; 2° une los. d'azur, soutenue d'une autre los. d'arg. et sommée d'une étoile d'arg., le tout entre un vol d'or; L. d'arg. et d'azur [Les barons portent les prob. du 1er cimier coupées alt. d'arg. et de gu. et mettent une couronne sur le surtout.]

Hertmanni — *P. de Cologne.* D'arg. à un cerf élancé de gu., acc. de trois étoiles d'azur, 2 et 1. C.: une étoile d'azur, entre un vol de gu. — (Barons, 19 juin 1741.) Coupé: au 1 parti: *a.* de gu. à un écusson échancré d'or; *b.* d'azur à douze étoiles d'or, 3, 4, 3 et 2; au 2 d'arg. à un cerf élancé de gu., soutenu d'une terrasse de sin. et acc. de trois étoiles d'or, 2 en chef, et la troisième br. sur la terrasse. Cq. cour. C.: le cerf, iss.; entre un vol, d'arg. et de gu. L.: à dextre d'arg. et de gu., à sen. d'or et d'azur [V. **Hermantz.**]

Hertner — *Bâle.* D'azur à un bras paré d'arg., iss. d'une nuée d'arg., mouv. du flanc dextre, tenant un marteau de sa., emm. d'or, en barre; et un rocher au nat., mouv. du flanc sen. C.: un homme iss., hab. d'un parti d'azur et d'arg., au rabat de l'un à l'autre, tenant de sa main dextre un rameau d'olivier de sin.

Hertner — *Zurich.* De gu. à la bande d'arg., ch. de trois trèfles de sa., posés dans le sens de la bande; celle-ci acc. de deux étoiles (5) d'or, 1 posée au point du chef et 1 à la p. de l'écu.

Hertoge (de), v. **Backx *dit* de Hertoge.**

Hertoghe — *Flandre.* D'or; au chef de gu., ch. de deux fasces échiq. d'arg. et de gu., soutenues et surm. d'or.

Hertoghe (de) — *Gand.* Ec.: aux 1 et 4 d'or à un rencontre de cerf de gu. (*de Hertoghe*); aux 2 et 3 d'arg. à la fasce échiq. de gu. et d'or (*van Belcele*). C.: le rencontre, *ou* une ramure de cerf de gu.

Hertoghe (de) — *Bruxelles.* D'or à trois tours de gu.; au fr.-q. de *Chutinck* qui est d'azur, ch. de trois fleurs-de-lis au pied coupé d'arg. C.: une tour de gu.

Hertoghe (de) — *Brab.* D'arg. à dix roses de gu.

Hertoghe (de) — *Brab.* Ec.: aux 1 et 4 de sa. au lion d'or, arm. et lamp. de gu.; aux 2 et 3 d'arg. à cinq coquilles de gu., rangées en croix.

Hertoghe-Huber (de) — *P. de Groninge.* Ec.: aux 1 et 4 d'arg. à deux demi-vols adossés de sa. (*Huber*); aux 2 et 3 d'arg., au chef de gu. ch. d'un lion léopardé d'arg., cour. d'or (*Bacx dit de Hertoge*). C.: un vol de sa. (*Huber*).

Hertong — *Holl.* D'arg. à un coeur de gu., allé du même, les ailes abaissées.

Hertsbeecke (van) — *Holl.* D'arg. à un cerf de gu., ramé d'or, dans une pré de sin., se désaltérant dans une rivière au nat. C.: un buste de femme, hab. de gu., le bras sen. remplacé par une demi-ramure de cerf du même; *ou*, un cerf iss. de gu., ramé d'or.

Hertsberghe (van) — *Gand.* D'or fretté de sa., semé de cerfs du même dans les clairevoies.

Hertsberghe (van) — *Flandre.* D'or à trois cerfs pass. de sa.

Hertsberghe (van) — *Flandre.* D'arg. à deux cerfs ramp. et affr. de gu., soutenus d'un tertre de sin., environné d'une barrière d'or; le tout sur une terrasse de sin.

Hertsen, v. **Hartsen.**

Hertsfeit de la Paunière — *Bret.* D'arg. à un cerf de gu., pass. devant un chêne de sin.

Herttlin — *Westphalie.* D'arg. à la fasce de gu.; à la bord. ondée d'azur. C.: une tête et col de chien braque d'arg., coll. de gu.; entre un vol d'azur.

Hertwich auf Bodenstein — *Bav.* (Nob. du St.-Empire, 3 août 1782; barons du St.-Empire, 25 août 1790.) D'arg. au lion d'azur; à la fasce de gu., br. sur le tout. Cq. cour. C.: un vol de sa., l'aile dextre ch. de trois coeurs d'or rangés en pal, l'aile sen. ch. de trois étoiles d'or, rangées en pal [Les barons, ét. le 27 fév. 1852, portaient trois cq. cour. C.: 1° un vol de sa., chaque aile ch. de trois étoiles d'or, rangées en pal 2° le lion, iss.; 3° un vol de sa., chaque aile ch. de trois coeurs d'or, rangés en pal.] L.: à dextre d'arg. et d'azur, à sen. d'arg. et de gu

Hertwig von der Lluden — *Silésie* (An., 1532.) Coupé: au 1 de gu. plein; au 2 d'or à un coeur de gu., sommé de deux petites branches de tilleul de sin., br. le gu. Cq. cour. C.: les branches de l'écu.

Hertz — *Lubeck.* Coupé: au 1 d'or à un cerf naiss. de gu., mouv. du coupé; au 2 d'azur à trois coeurs de gu., 2 et 1. C.: une ramure de cerf de gu. L. d'or et de gu.

Hertz — *Allem.* D'azur à un coeur d'or, supp. une colombe d'arg., tenant en son bec une tige fruitée de deux glands effeuillés d'or. Cq. cour. C.: une ange iss., hab. d'arg., ceint d'or, au rabat du même, supp. de sa main sen. une colombe d'arg. L.: à dextre d'arg. et d'azur, à sen. d'or et d'azur.

Hertzberg — *Mecklembourg* (Nob. du St.-Empire, 11 mai 1779.) D'azur à un cerf d'arg., ramé d'or, pass. sur un tertre de sin., la poitrine de cerf semée de mouchetures d'hermine d'azur. Cq. cour. C.: un vol à l'antique d'arg., ch. de deux mouch. d'herm. d'azur. L. d'arg. et d'azur.

Digitized by Google

Hertzberg — *Prusse* (An., 8 mars 1864.) Coupé: au 1 d'arg. à une aigle de Prusse, volante vers sen., la tête tournée à dextre; au 2 échiq. de gu. et d'arg. L'écu bordé d'or. Cq. cour. **C.:** trois flèches d'arg., empennées d'or, rangées entre un vol de sa. **L.** d'arg. et de sa.

Hertzberg — *Pom., Mecklembourg* (Comtes, 14 fév., 19 sept. et 18 nov. 1786.) Taillé: au 1 d'arg. à un cerf iss. au nat., mouv. du taillé; au 2 échiq. d'azur et d'or (*ou* d'azur et de gu) de quatre tires, dans le sens du taillé. Cq. cour. **C.:** trois flèches au nat., les pointes en bas, empennées celle du milieu d'azur, les deux autres d'or. **L.** d'arg. et d'azur. **S.:** deux aigles reg. de sa., les ailes ouv., bq. et m. d'or, cour. chacune d'une couronne royale, et soutenues d'un socle échiq. d'or et de gu. [Les gentilshommes du nom portent les mêmes armes, sans supports.]

Hertzenkraft — *Styrie.* Ec.: au 1 parti d'arg. et de gu., à une rose de quatre feuilles de l'un en l'autre; au 2 parti d'arg. et de gu., à trois fers de lance en forme de fleurs-de-lis, les pieds appointés en pairle, de l'un en l'autre; au 3 parti de gu. et d'arg., à trois fers de lance en forme de fleurs-de-lis, les pieds appointés en pairle, de l'un en l'autre; au 4 parti de gu. et d'arg., à une rose de quatre feuilles de l'un en l'autre. Sur le tout de gu. a un fer de flèche d'or, la pointe en bas. Trois cq. cour. **C.:** 1° un demi-vol cont. aux armes du 4; 2° un demi-vol aux armes du surtout; 3° deux prob., de gu. et d'arg., ornées chacune à l'ext. de trois fers de lance en forme de fleurs-de-lis, de l'un à l'autre.

Hertzenkraft — *Bav.* (M. ét.) De gu. à une flèche émoussée d'arg., empennée à dextre de gu. et à sen d'arg., accostée de deux étoiles du sec. Cq. cour. **C.:** les meubles de l'écu; entre un vol, coupé alt. d'arg. et de gu.

Hertzheim — *Bav.* D'arg. à un chevalier des échecs de gu. (à deux têtes adossées de cheval), posé sur un tertre de sa. Cq. cour. **C.:** les meubles de l'écu, le chevalier des échecs sommé de cinq pl. d'aut. d'arg., s'élevant entre les deux têtes. **L.** d'arg. et de gu.

Hervás — Royaume de *Murcie.* Tiercé en pairle renv. ployé: à dextre d'or à un arbre arr. de sin.; à sen. d'azur au lion d'arg.; en p. d'arg. à une croix de Calatrava de gu.

Hervay chevaliers **de Kirchberg** — *Aut.* (Chevaliers, 18 fév. 1773.) Ec.: au 1 d'or à l'aigle cont. de sa.; au 2 d'azur à un homme, arm. de toutes pièces d'arg., posé sur une terrasse de sin., l'épée à la hanche, brandissant de sa main dextre une masse d'armes, la sen. appuyée sur sa hanche; au 3 d'azur au lion cont. d'arg., brandissant une épée d'arg., garnie d'or; au 4 d'or à une église voûtée au nat., essorée de gu., flanquée de deux tours au nat., couvertes de toits pointus de gu; l'église posée sur un rocher au nat. Cq. cour. **C.:** le lion du 3, tourné à dextre. **L.:** à dextre d'or et de sa., à sen. d'arg. et d'azur.

Herve — *P. de Liége.* D'or à la croix engr. de sa., acc. au 1 d'une étoile de gu.

Hervé — *Dauphiné.* D'azur au chev. d'or, acc. de trois étoiles du même.

Hervé du Forestic — *Bret.* D'arg. à trois trèfles de sa

Hervé de Trémoguer — *Bret.* Echiq. d'or et de gu.; à un croiss. d'or, br. en abîme. **D.:** PLUS PENSER QUE DIRE.

Herven (van) — *Holl.* D'azur à un coeur enflammé d'or, entre deux chandeliers d'arg.; le tout acc de trois coquilles d'or, rangées en chef.

Hervey-Bathurst — *Wiltshire* (Baronet, 3 oct. 1818.) Ec.: aux 1 et 4 de sa. à deux fasces d'herm., acc. de trois croix pattées d'or, rangées en chef (*Bathurst*); aux 2 et 3 de gu. à la bande d'arg., ch. de trois trèfles de sin., posés dans le sens de la bande (*Hervey*). **C.:** 1° un bras, arm. d'arg., tenant une masse à picotons d'or (*Bathurst*); 2° un léopard de sa., semé de bes. d'or, coll. et enchaîné du même, tenant de sa patte dextre levée un trèfle de sin. (*Hervey*). **D.:** 1° TIEN TA FOY (*Bathurst*); 2° JE N'OUBLIERAY JAMAIS (*Hervey*).

Hervey marquis **de Bristol** — *Suffolk* (Baron *Hervey d'Ickworth*, 23 mars 1703; comte de *Bristol*, 19 oct. 1714; marquis de *Bristol* et comte *Jermyn*, 17 juin 1826.) De gu. à la bande d'arg., ch. de trois trèfles de sin., posés dans le sens de la bande. **C.:** un léopard de sa., semé de bes. d'or, coll. d'une couronne d'or, enchaîné du même, tenant de sa patte dextre levée un trèfle de sin. **S.:** deux léopards de sa., semés de bes. d'or, coll. de couronnes d'or, enchaînés du même. **D.:** JE N'OUBLIERAY JAMAIS.

Hervey baron **Hervey** — *Kent* (Baronet, 31 mai 1619; baron *Hervey de Ross*, dans la pairie d'*Irl.*, 1620; baron *Hervey de Kidbroke*, dans la pairie d'*Angl.*, 7 fév. 1627—28. M. ét. en 1642.) Les armes de **Hervey** marquis **de Bristol.**

Hervier de Romans — *Lyonnais. Armes anc.* D'azur au lion d'or, arm. et lamp. de gu., cour. du sec. — *Armes mod.:* D'azur au lion d'arg., arm. et lamp. de gu., tenant une branche de lis au nat.

Hervieu (Baron de l'Empire) — *France.* Ec. d'azur et de gu., à la croix d'arg., br. sur les écartelures, acc. au 1 d'une tête et col de boeuf d'or, aux 2 et 3 d'un casque grillé d'arg., taré de profil, et au 4 d'une gerbe d'or.

Hervieu — *Norm.* D'azur à trois glands d'or.

Hervieux — *Norm., Bret.* D'azur; au chef d'arg., ch. d'un lion léopardé de gu.

Hervilly (Comtes) — *Pic.* De sa. semé de fleurs-de-lis d'or [V. **le Cat d'Hervilly.**]

Hervilly de Malapert — *Genevois.* Ec.: aux 1 et 4 d'azur semé de fleurs-de-lis d'arg.; aux 2 et 3 d'arg. à cinq molettes (6) de gu. [V. **Baxentin** et **Malapert.**]

Hervo — *Bret.* D'arg. à la bande d'azur.

Hervo (d') (Baron de l'Empire) — *France.* De sa. à la fasce d'or, acc. en p. d'un lion léopardé d'arg.

Hervouet de la Chardonnière — *Poitou.* De gu. à un rencontre de bélier d'arg., cant. de quatre merlettes affr d'or. **S.:** deux aigles, au nat.

Hervy — *Ile-de-Fr.* Ec.: aux 1 et 4 d'arg. à la croix de Jérusalem d'or; aux 2 et 3 de sin. à un écusson d'or en abîme, ch. d'un petit écu de gu. surch. d'une feuille de chêne d'arg.

Hervy-Ducles — *Pic.* D'azur à un phénix d'arg., sur son immortalité de gu., fixant un soleil d'or, posé au canton dextre du chef.

Herwack — *Holl.* D'or à la croix ancrée de gu.

Herwaerden (van) — *Holl.* D'arg. à six mouch. d'herm. de sa.; au chef d'or, ch. de trois oiseaux de sa.

Herwaerden (van) — *Gueldre.* D'arg. à la fasce entée de sa. **C.:** un vol aux armes de l'écu; *ou* (*Arm. v. G.*) un vol de sa.

Herwagen — *Bâle.* Parti d'azur et d'or; à deux croiss. adossés de l'un à l'autre, s'entretouchant. **C.:** deux croiss. adossés, d'azur et d'or, s'entretouchant.

Herwarden (s') v. **Sarwarden.**

Herwardt de Hohenberg, v. **Hörwarth de Hohenburg.**

Herwarth de Bittenfeld — *Souabe, Prusse.* D'arg. à une chouette de gu. **C.:** la chouette, soutenue d'un coussin d'arg., houppé de gu.

Herweg — *Moravie.* D'azur à la barre de gu. Cq. cour. **C.:** trois pl. d'aut., une d'azur entre deux de gu. **L.** d'arg., d'azur et de gu.

Herwegh — *Prov. rhén.* De sa. à la barre d'or. Cq. cour. **C.:** trois pl. d'aut., une d'or entre deux de sa.

Herwen (van) — *P. de Gueldre.* D'azur à la croix d'or. **C.:** une tête et col de chien braque d'or, languée de gu., l'oreille d'azur.

Herwyn — *Furnes* (Baron de l'Empire, 5 août 1812; rec. dudit titre, 27 avril 1853.) Ec.: au 1 d'or au lion léopardé de sa., lamp. de gu.; au 2 d'azur à un hérisson d'arg., soutenu d'une terrasse de sin., sarm. d'une épée du sec., garnie d'or, et accosté de deux étoiles d'arg.; au 3 de sa. à trois molettes (5) d'or; au 4 d'arg. à la bande de gu., acc. de six bill. du même, cinq en chef et cinq en p., posées 3 et 2.

Herwyn de Nevèle — *Fl. fr.* (Comte de l'Empire, 1808.) Coupé: au 1 d'or au lion de sa., lamp. de gu.; au 2 de sa. à trois molettes mal-ordonnées d'or. **S.:** deux licornes, au nat.

Herwynen (van) — *Gueldre.* De gu. à deux fasces d'or. **C.:** un lévrier iss. d'arg., coll. d'or; *ou* (*Arm. v. G.*) une tête et col de lévrier de sa., coll. d'or.

Herx — *P. de Gueldre.* D'arg. à un bouc ramp. de sa.

Herypont, v. **Heripont.**

Herz — *Munich.* D'or chapé de sa.; à trois coeurs de gu., 2 sur le sa. et 1 sur l'or. **C.:** un coeur de gu.; entre un vol, coupé de sa. sur or.

Herzberg ou **Herzemberg** — *Nassau* (An., 22 avril 1649; chevaliers du St.-Empire, 28 août 1670; barons du St.-Empire, 12 nov. 1676) Ec.: aux 1 et 4 coupé: *a.* de gu. au lion naiss. et cont. d'or, meuv. du coupé; *b.* de sa. à deux épis d'or, passés en saut; aux 2 et 3 d'arg. à un coeur de gu., percé d'une flèche d'or en bande. Sur le tout un écusson d'or, cour. du même, ch. d'une aigle de sa., bq., m. et cour. du champ, soutenue d'un tertre de sin. **C.:** 1° le lion du 1, entre un vol coupé, à dextre d'or sur sa., à sen. d'arg. sur gu.; 2° aigle; **L.** d'arg. et de gu.

Herzecques — *Luxemb.* D'arg. au lion de sa., arm., lamp. et cour. de gu.

Herzeele (van) — *Holl.* (An., 16 déc. 1818; barons, 30 mars 1822.) Parti: au 1 de gu. au chev. d'or;

à la bord. engr. d'arg.; au 2 tiercé en pal: *a.* d'arg. à un annelet de gu., acc. de quatre coeurs du même, 2 en chef et 2 en p., ces derniers renv.; *b.* de gu. à deux chicots d'or, passés en saut.; *c.* d'arg. à trois canettes démembrées de sa., rangées en pal. **C.**: un vol-banneret, à dextre de c.-herm., à sen. d'herm. **L.** de gu. et d'or. **S.**: à dextre un griffon de sin., langué de gu.; à sen. un lion au nat., lamp. de gu. [La branche de *Mecklembourg*, barons 17 oct. 1826, porte les mêmes armes, à la différence que le 1 n'est pas ch. d'une bord. engr.]

Herzeele marquis **de Fauquez** — *Flandre* (Marquis, 6 oct. 1689.) De gu. au chev. d'or. **C.**: un vol-banneret, à dextre d'herm., à sen. de c.-herm.; *ou*, un cygne iss. d'arg., bq. de gu., le vol levé.

Herzenberg, v. **Herzberg.**

Herzhausen — *Bav.* De gu. à la fasce brét. et c.-brét. d'arg. **C.**: un bonnet de gu., retr. d'arg., sommé de deux prob. de gu., ch. chacune d'une fasce d'arg.

Herzheimer — *Bav.* (M. et.) Ec.: aux 1 et 4 de gu. au lion d'arg., coiffé d'un mitre épiscopal d'or (*Salmanskirchen*), le lion du 1 cont.; aux 2 et 3 d'or à un loup naiss. de sa., celui du 3 cont. (*Pfäffinger*). Sur le tout d'arg. à un roc d'échiquier à têtes de cheval, de gu., posé sur un tertre de trois coupeaux de sa. (*Herzheimer*). Trois cq. cour. **C.**: 1° le lion du 1; 2° les meubles du surtout; 3° une caisse de tambour d'or, couchée, sommée d'une queue de paon au nat. (*Pfäffinger*). **L.**: à dextre d'arg. et de gu., à sen. d'or et de sa.

Herzinger — *Aut.* (An., 17 avril 1844; barons, 2 août 1856. M. ét. le 11 juillet 1868.) Ec.: aux 1 et 4 d'or à la demi-aigle de sa., mouv. du parti; aux 2 et 3 de gu. à un tertre de trois coupeaux d'arg., surm. d'une étoile d'or. Cq. cour. **C.**: quatre pl. d'aut.: de sa., d'or, de gu. et d'arg. **L.**: à dextre d'or et de sa., à sen. d'arg. et de gu.

Herzog — *Nördlingen* (*Bav.*) Coupé d'or sur azur; à la bande de sa., br. sur le tout et ch. de trois étoiles d'or. **C.**: un vol, d'azur et d'or. **L.** d'or et d'azur.

Herzog — *Carinthie* (Conc. d'arm., 1 juin 1670.) Coupé: au 1 de sa. au lion léopardé d'or, tenant un sceptre du même; au 2 de gu. à trois fleurs-de-lis d'arg., rangées en fasce. Cq. cour. **C.**: un lion iss. d'or, cour. du même, brandissant un sabre d'azur; entre un vol de gu., les plumes ext. de l'aile dextre alt. d'or et de sa., celles de l'aile sen. alt. de gu. et d'arg. **L.**: à dextre d'or et de sa., à sen. d'arg. et de gu.

Herzog — *Baden* (*Argovie*). D'azur au lion d'or, tenant de ses pattes un maillet du même en pal.

Herzog — *Bâle.* D'or au lion de sa., tenant entre ses pattes une marque de gu. en forme de crampon, cramponné sur le milieu à dextre. **C.**: le lion, iss.

Herzogenberg (Barons de), v. **Picot de Peccadec** barons **de Herzogenberg.**

Herzogenrath — *Nuremberg.* D'arg. au chev. d'azur, bordé d'or, ch. d'une étoile du champ, acc. en chef de deux asters blancs et en p. d'un trèfle de sin., toutes les fleurs tigées et feuillées de sin. **C.**: un lion iss. d'or, tenant une demi-roue de gu., défaillante à sen.; entre deux prob., coupées alt. d'or et d'azur. **L.** d'or et d'azur.

Hesch — *Bav.* D'or à la bande d'azur, ch. de trois roses de gu. Cq. cour. **C.**: un ange iss., hab. de sin., au baudrier en saut. de gu., les ailes d'azur, la tête sommée d'une croix latine d'or. **L.** d'or et d'azur.

Hesdin — *Brab.* De gu. à la fasce d'arg., acc. de trois étoiles d'or.

Hesdin — *Ponthieu.* De gu. semé de trèfles d'or; à trois croix, du même, br. sur le tout.

Hese — *Franconie.* Coupé: au 1 de gu. à trois bes. mal-ordonnés d'or; au 2 de gu. plein. **C.**: un buste d'homme, hab. de gu. à trois boutons d'or.

Hese *dit* **Heslus** — *Flandre.* D'azur à trois chev. d'or, acc. en p. d'un lion du même, arm. et lamp. de gu. **C.**: le lion, iss.

Hesel — *Nuremberg.* Tranché d'or sur sa., à deux étoiles de l'un à l'autre **C.**: un vol à l'antique tranché de sa. sur or, à deux étoiles de l'un à l'autre.

Heselecht — *Thorn* (*Prusse*) (M. ét. à la fin du 15e ou au commencement du 16e siècle.) Coupé-enclavé de trois pièces de gu. sur arg. **C.**: un demi-vol, aux armes de l'écu (*Ou*: les mêmes armes, à la bande de sa., br. sur le tout. **C.**: un demi-vol, aux armes de l'écu. **L.** d'arg. et de gu.)

Heseler — *Silésie.* Ec. de sa. et d'arg.; au chef de gu. **C.**: deux prob. tiercées en fasce, celle à dextre de gu., de sa. et d'arg., celle à sen. de gu., d'arg. et de sa.

Heselicht-Leski — *Prusse occidentale* (M. ét.) De gu. à deux lévriers ramp. et adossés d'arg., coll. d'or. Cq cour. **C.**: un lévrier iss. d'arg., coll. d'or.

Hesenthal — *Schwäbisch-Hall* (*Wurt.*) D'arg. à une tête et col de licorne de gu. **C.**: la tête de licorne.

Heshusius — *Holl.* Coupé: au 1 d'arg. à l'aigle naiss. de sa., mouv. du coupé; au 2 de sin. à trois fleurs-de-lis d'arg.

Heshuysen — *Amsterdam, Harlem.* D'azur à deux yeux humains, au nat., rangés en fasce. **C.**: une étoile d'or, entre un vol d'arg.

Hesketh-Fleetwood — *Lancashire* (Baronet, 1838.) Ec.: aux 1 et 4 parti-nébulé d'azur et d'or, à six martinets de l'un à l'autre, rangés en deux pals; au canton d'arg. (*Fleetwood*); aux 2 et 3 d'arg. à la bande de sa., ch. de trois gerbes d'or, posées dans le sens de la bande; au chef d'azur, ch. d'une aigle ép. iss. au nat.; ce quartier entouré d'une bord. d'or, semée de mouch. d'herm. de sa. (*Hesketh*). **C.**: 1° un loup pass. et reg. d'arg., la poitrine ch. d'un trèfle de sin. (*Fleetwood*); 2° un mont de sin., sommé d'une gerbe d'or, liée de gu., le tout br. sur une aigle ép. au nat. (*Hesketh*). **D.**: QUOD TIBI HOC ALTERI.

Hesketh de Rufford — *Lancashire* (Baronet, 5 mai 1761.) D'arg. à l'aigle ép., au nat. **C.**: une gerbe au nat. [V. **Fermor-Hesketh de Rufford.**]

Heslinga — *Frise.* Parti: au 1 d'or à la demi-aigle de sa., mouv. du parti; au 2 d'azur à deux étoiles d'or en chef et un croiss. d'arg. en p. **C.**: un croiss. d'arg., supp. une étoile d'or.

Heslinga — *Frise.* Ec.: aux 1 et 4 d'arg. à deux roseaux de sa., passés en saut., liés d'un ruban du même; au 2 d'azur à une étoile d'or; au 3 de gu. à une rose d'arg. **C.**: les roseaux en saut.

Heslinga de Galama — *Frise.* Parti: au 1 d'or à la demi-aigle de sa., mouv. du parti; au 2 d'azur à une fleur-de-lis d'or, acc. en chef d'une étoile du même et en p. d'un croiss. cont. d'arg. **C.**: une tête et col de cygne d'arg., bq. de gu.

Hesme — *Ile-de-Fr.* D'arg. à une croix de Lorraine de sa.

Hespel — *Hainaut* (Conf. de nob., 6 juillet 1663; comtes.) Ec.: aux 1 et 4 d'or à trois ancolies d'azur; aux 2 et 3 d'arg. au chev. parti d'or et d'azur.

Hess — *Pom.* (Nob. du St.-Empire, 12 oct. 1741.) Ec.: aux 1 et 4 de gu. à une grue au nat. avec sa vigilance d'arg., sur un tertre de sin.; aux 2 et 3 d'arg. à un palmier de sin., sur un tertre du même, la cime du palmier ch. d'une pierre d'or. Sur le tout coupé d'or sur azur, à un guerrier romain, br. sur le coupé, tenant de sa main dextre une hallebarde. Brl. d'azur et d'or. **C.**: le guerrier, iss., entre deux prob. d'or. **L.** d'azur, d'or et de gu.

Hess — *St.-Gall.* D'azur à la bande d'arg., ch. d'un porc courant de gu. **C.**: un demi-vol d'azur, ch. d'une bande d'arg.

Hess — *Bâle.* Coupé: au 1 d'azur à une fleur-de-lis d'or; au 2 de gu. à un tertre de sin. **C.**: un buste d'homme, hab. d'azur, au rabat d'or.

Hess — *Bâle.* Coupé de sa. sur arg.; à une fleur-de-lis de l'un en l'autre, et une bord. de l'un en l'autre. **C.**: un homme iss., hab. d'un parti de sa. et d'arg., au rabat de l'un à l'autre; entre deux prob., coupées d'arg. sur sa.

Hess — *Aut.* (Conc. d'arm., 1416; nob. du St.-Empire, 21 oct. 1584; chevaliers du St.-Empire, 5 mai 1764; barons du St.-Empire, 9 oct. 1790 et 16 fév. 1791.) De gu. à la fasce d'arg., acc. en chef de trois bes. d'or, 2 et 1. Cq. cour. **C.**: un buste de vieillard, hab. de gu., au rabat d'arg., le justaucorps orné sur le devant de trois boules d'or en guise de boutons. **L.**: à dextre d'or et de gu., à sen. d'arg. et de gu. [Les gentilshommes du nom, en *Bav.*, portent les mêmes armes, sauf que les bes. de l'écu sont mal-ordonnés.] **L.** d'or et de gu.

Hess-Diller — *Aut.* (Barons, 21 déc. 1854.) Parti: au 1 de gu. à la fasce d'arg., acc. en chef de trois bes. mal-ordonnés d'or (*Hess*); au 2 d'or à quatre fasces de sa. (*Diller*). Deux cq. cour. **C.**: 1° celui de *Hess*; **L.** d'or et de gu.; 2° un senestrochère, arm. au nat., posé sur le coude, la main de carn. tenant une hache d'armes d'arg., emm. d'or; **L.** d'or et de sa. **S.**: une aigle de sa. et un griffon du même, tous deux arm. et lamp. d'or, coll. d'une couronne murale aussi d'or, enchaînée du même

Hess de Hessenbach — *Allem.* Ec.: aux 1 et 4 d'or à un Hercule de carn., levant sa massue, celui du 1 cont.; aux 2 et 3 de gu. à un dragon ailé d'arg., nageant dans une mer au nat., celui du 3 cont. Cq. cour. **C.**: le Hercule du 4, iss.; entre un vol coupé, à dextre de gu. sur arg., à sen. d'or sur sa. **L.**: à dextre d'or et de sa., à sen. d'arg. et de gu.

Hess de Hessenthal — *Styrie* (An., 22 juin 1823.) Coupé de gu. sur azur, à la fasce d'arg., br. sur le coupé: le gu. ch. d'une épée d'arg., garnie d'or, en pal,

enflée d'une couronne de laurier de sin.; l'azur ch. de deux aigles de profil et affr. d'arg., les ailes levées, surm. d'une targe au nat. Cq. cour. C.: une aigle héraldique d'arg. L.: à dextre d'arg. et de gu., à sen. d'arg. et d'azur.

Hess de Wiehdorff — *Hesse.* De gu. à une herse sarasine d'arg. C.: un lévrier assis d'arg., coll. de gu., entre deux piques.

Hessalle — *P. de Liége.* Ec.: au 1 d'arg. à l'aigle ép. de sa.; au 2 d'arg. à sept. los. d'azur, accolées et aboutées, 3, 3 et 1; au 3 d'arg. à une rose de gu., bout. d'or; au 4 d'or à trois étriers de gu. Sur le tout de gu. au lion d'or.

Hessberg — *Hesse, Bav.* (Barons du St.-Empire, 20 janv. 1706.) Parti: au 1 d'arg. à trois roses de gu., bout. d'or, rangées en pal; au 2 de gu. à trois fasces d'arg. C.: un buste de diable de profil, hab. de gu., la tête et les cornes de sa.

Hesse — *P. de Groningue.* D'or à un cheval au nat., galopant sur une terrasse de sin.

Hesse — *Zél.* Ec.: aux 1 et 4 de sa. à un arbre d'or, terrassé du même; aux 2 et 3 d'arg. à la croix de gu. Cq. cour. C.: un arbre d'or; entre un vol, coupé alt. d'or et de sa.

Hesse — *Prov. rhén.* Ec. d'arg. et de sa. C.: deux cornes de buffle, coupées alt. d'arg. et de sa.

Hesse — *Ostfrise.* D'azur à un cheval galopant d'arg. C.: le cheval, iss.; entre un vol, coupé d'arg. sur azur.

Hesse — *Alsace.* Coupé: au 1 d'or au chev. de gu.; au 2 de sa. plein. C.: le chev., entre deux prob. d'or.

Hesse (Anciens landgraves de). D'azur au lion burelé d'arg. et de gu., cour. d'or. C.: deux cornes de buffle au nat., ayant à l'ext. des bâtons d'or, ornés de feuilles de tilleul du même.

Hesse — *Hesse* (Nob. du St.-Empire, 17 mars 1770.) D'azur à un soleil d'or; enté en p. d'arg. au léopard de gu. Cq. cour. C.: le soleil. L.: à dextre d'or et d'azur, à sen. d'arg. et de gu.

Hesse — *Hesse* (An., 14 juin 1853.) D'azur à un soleil d'or. Cq. cour. C.: le soleil, entre un vol de sa.

Hesse — *Silésie.* Coupé d'azur sur arg.; au lion coupé d'or sur l'azur et de gu. sur l'arg., cour. d'or. Cq. cour. C.: un lion iss. d'or, cour. du même, posé de front, tenant de chaque patte une banderole coupée d'azur sur arg., et une colonne d'or, cour. du même, br. sur ce coupé.

Hesse — *Allem.* Tranché: au 1 d'azur à un griffon d'or, tenant de ses pattes une épée d'arg.; au 2 tiercé en pal: de gu., d'arg. et d'or. Cq. cour. C.: une femme iss. de carn., tenant de ses mains un voile d'arg. au-dessus de sa tête. L.: à dextre d'arg. et de gu., à sen. d'or et d'azur.

Hesse de Hessenburg — *Pom.* Ec.: aux 1 et 4 de gu. à une grue avec sa vigilance, d'arg.; aux 2 et 3 d'arg. à un arbre doublement étagé de sin., terrassé du même. Cq. cour. C.: un sauvage iss. de carn., ceint et cour. de lierre, tenant une hallebarde; entre deux prob., coupées alt. d'arg. et de gu. L.: à dextre d'arg. et de gu., à sen. d'arg. et de sin.

Hesse de Piershil — *Zél.* Ec. d'arg. et de sa. Sur le tout de sa. à un arbre d'or. C.: deux cornes de buffle, coupées d'arg. sur sa.

Hesselin (d') — *Norm.* Parti: au 1 de sa. à la fasce échiq. d'arg. et de sa. de trois tires; au 2 de gu. à la bande d'or, accostée de cinq fleurs-de-lis du même, 3 en chef et 2 en p.

Hessel ou Hessels — *Flandre.* D'arg. à trois bandes de gu.

Hessel — *Nuremberg.* Coupé de gu. sur arg.; à trois lièvres couchés de l'un à l'autre, les deux du chef affr. C.: un lièvre iss. de gu.; entre deux prob., coupées de gu. sur arg.

Hessel — *Nuremberg.* De gu. à une ancre d'arg. C.: la Justice, iss., hab. d'une chemise d'arg. et d'une jupe de gu. bordée d'or; les yeux bandés d'arg., les deux bouts du ruban d'or et de gu., flottant à dextre; tenant de sa main dextre levée une épée d'arg., garnie d'or, et de sa sen. une balance d'or.

Hesselc (van), v. **Hessels.**

Hesseler — *Norm.* Ec. en saut. d'or et d'azur.

Hesselin — *Pic.* Ec. d'or et de gu., au lion de l'un en l'autre; à la bord. éc. de l'un en l'autre, semée de fleurs-de-lis de l'un à l'autre.

Hesselin de Gondrecourt — *Ile-de-Fr., Pic.* D'or à deux fasces d'azur; le tout semé de croisettes fleuronnées, de l'un à l'autre. C.: un griffon iss. S.: deux griffons. (d'or.

Hesseling — *Frise.* De sin. à trois roses d'arg., bout.

Hessels — *Gueldre.* De sa. à trois trèfles d'arg. C.: un trèfle d'arg.

Hessels — *Gand.* D'azur au chev. d'herm., acc. de trois lions d'or, arm. et lamp. de gu. C.: un lion iss. d'or.

Hessels — *Gand.* Ec.: aux 1 et 4 d'azur au chev. d'herm., acc. de trois lions d'or (*Hessels*); aux 2 et 3 d'arg. à deux tourt. de sa., 1 au sec. quartier et 1 en p., ch. chacun d'une mouch. d'herm. d'arg. (*Moninx*) et au fr.-q. de *van der Aa de Randerode.* C.: un lion iss. d'or.

Hessels (van) — *P. d'Utrecht.* D'azur à trois étoiles d'arg.

Hesselt van Dinter — *Holl.* (Admis au corps équestre du *Limbourg*, 16 fév. 1816.) De gu. à trois roses d'arg., barbées et bout. d'or; à la bord. comp. d'arg. et de gu. C.: une tête d'aigle de gu., entre un vol d'arg. S.: à dextre un lion d'or, à sen. un griffon d'or, tous deux arm. et lamp. de gu.

Hessen — *Silésie.* Parti: au 1 coupé de sa. sur or; à un poisson d'arg., br. sur le coupé, posé en pal et cont.; au 2 coupé d'or sur sa.; à une main d'aigle de l'un en l'autre. Cq. cour. C.: un vol de sa., l'aile dextre ch. d'une barre d'or et l'aile sen. d'une bande du même.

Hessen — *Prusse* (Rec. de nob., 2 oct. 1786. M. ét. en 1832.) Coupé d'azur sur arg.; au lion d'or, cour. du même, arm. et lamp. de gu., br. sur le coupé; l'écu bordé d'or. Cq. cour. C.: un lion iss. d'or, posé de front, tenant de chaque patte une banderole d'azur bordée d'or et ch. d'une croisette pattée du même. L.: à dextre d'or et d'azur, à sen. d'arg. et de gu.

Hessen — *Westphalie.* De gu. à un écusson d'or en abime, acc. de trois grelots du même. C.: une tête et col d'aigle de sa., tenant en son bec un grelot d'or.

Hessenberg — *Francfort s/M.* Coupé: au 1 d'or au lion nais. d'arg., mouv. du coupé; au 2 d'arg. à un rocher de sin., accosté de deux étoiles d'or. C.: un vol à l'antique d'arg. L. d'or et d'arg.

Hessenbroek de Hofdyk — *Holl.* D'or à une licorne saillante de sa., acc. d'un trèfle de sin. en p. C.: la licorne, iss.; entre un vol, d'or et de sa.

Hessenstein — *Suède* (Comtes du St.-Empire, 28 fév. 1741; comtes suédois, 29 mars 1742; princes du St.-Empire, 1 août 1772; princes suédois, 29 avril 1785. M. ét. en 1868.) Ec.: aux 1 et 4 d'azur à trois barres ondées d'arg.; aux 2 et 3 d'azur au lion d'or, cour. du même. A la croix pattée diminuée d'arg., br. sur les écartelures. Au pal d'or, enclavé entre les 2 et 4 quartiers, et ch. d'un tronc d'arbre arr. au nat., poussant deux feuilles de sin. Sur le tout d'azur au lion burelé d'arg. et de gu., cour. d'or, acc. au canton dextre du chef d'un bâton de maréchal d'or, posé en barre. Trois cq. cour. C.: 1° le lion du 2, iss.; 2° une étoile (5) d'or, hérissée du même; 3° une aigle ép. iss. de sa., bq. d'or. S.: à dextre un griffon reg. d'or; à sen. un lion reg. d'or.

Hessenstein — *Prusse* (Comtes autrichiens, 2 mai 1811.) Ec.: aux 1 et 4 d'arg. à trois bandes ondées d'azur; aux 2 et 3 d'azur au lion d'or. A la croix pattée de gu., bordée d'arg., br. sur les écartelures. Sur le tout d'azur au lion burelé d'arg. et de gu., cour. d'or. Trois cq. cour. C.: 1° un lion iss. d'or; 2° une étoile (5) d'arg., hérissée d'or; 3° une aigle ép. d'arg., iss. par les genoux. L.: à dextre d'or et d'azur, à sen. d'arg. et d'azur. S.: à dextre un griffon reg., à sen. un lion reg., tous deux d'arg., lamp. de gu.

Hessert — *Hesse* (An., 16 nov. 1838.) D'arg. à un corbeau de sa., posé sur un rocher de trois coupeaux de gu. Cq. cour. C.: trois pl. d'aut., une de sa. entre deux d'arg. L. d'arg. et de sa.

Hessig — *Prusse.* D'or à une demi-aigle de sa. C.: un croiss. figuré tourné d'or, adextré de deux étoiles du même, l'une sur l'autre.

Hessig — *Prusse* (An., 10 nov. 1702.) Ec.: aux 1 et 4 d'azur à un chevalier, arm. au nat., le casque panaché de trois pl. d'aut., une de gu. entre deux d'arg., tenant de sa main dextre un croiss. tourné d'arg. adextré de deux étoiles du même, l'une sur l'autre; aux 2 et 3 de gu. à la barre d'azur, ch. de deux croiss. d'arg., couchés dans le sens de la barre et surm. chacun de deux étoiles accostées aussi d'arg. Sur le tout un écusson d'or, cour. du même, ch. d'une aigle ép. de sa., bq. m. et chaque tête cour. d'or; l'aigle ch. sur sa poitrine d'un écusson de gu. à la fasce d'arg. Deux cq. cour. C.: 1° l'aigle ép.; 1. d'or et de sa.; 2° le chevalier, iss.; l. d'arg. et de gu.

Hessler — *Franconie.* Ec. en saut. d'or et d'azur. C.: deux prob. de gu., ornées chacune à l'ext. de trois pl. d'aut. d'arg. et dans l'embouchure d'un panache de plumes de coq de sa.

Hessler — *Saxe.* Parti-émanché d'arg. et de gu. Cq. cour. C.: une femme iss., hab. d'arg. et d'une jupe de gu., les cheveux épars, tenant de sa main dextre une couronne de laurier de sin., la tête sommée de sept pennons alt. d'arg. et de gu., attachés à leurs hampes.

Hesseler, v. **Heseler.**

Hessling — *Saxe* (Nob. du St.-Empire, 29 juin 1792.) Ec. de gu. et d'azur, les 3e et 4e quartiers ch. chacun d'une étoile (8) d'or; à une rivière en fasce au nat., br. sur le tout et ch. d'un poisson nageant d'or. **C.**: un avelinier au nat., fruité du même; entre deux pl. d'aut., de gu. et d'azur. **L.** d'or et de gu.

Hessling — *Bav.* (An., 5 mai 1819.) D'azur au chev. ployé d'or, acc. de trois étoiles d'arg. Cq. cour. **C.**: une étoile d'arg., entre un vol d'azur, chaque aile ch. d'une fasce d'arg. **L.** d'arg. et d'azur.

Hesslowa (Barons de), v. **Daczieczky** barons de **Hesslowa.**

Hessy — *Suisse.* D'azur à une fleur-de-lis d'or, cant. de quatre étoiles du même.

Hesterbergh — *Hambourg.* D'arg. à trois arbres de sin., rangés sur une terrasse du même. **C.**: un arbre de sin. **L.** d'arg. et de sin.

Heswinder — *Allem.* D'arg. à une échelle d'escalade de gu.

Hetaudel — *Lorr.* (An., 28 janv. 1611.) D'azur à la fasce d'or, ch. de trois trèfles de gu.

Heteren (van) — *Gueldre.* D'or à la fasce d'azur. **C.**: une sirène, tenant de sa main dextre un miroir ovale et se peignant de la sen.

Heteren-Gevers (van) — *Holl.* Les armes de **Gevers d'Endegeest.**

Hetlingen — *Zurich.* Echiq. d'arg. et de gu.; au chef d'or, ch. d'une aigle iss. de sa. **C.**: deux cornes de buffle de sa., ornées chacune à l'ext. de trois croiss. d'or, le dos des croiss. réuni aux cornes.

Hetreu — *Flandre.* De gu. à trois doloires d'arg., les deux du chef adossées.

Hetsch — *Nördlingen* (*Bav.*) Parti: au 1 d'or au lion cont. de sa.; au 2 de gu. à un chevalier, cuirassé d'azur, arm. d'une épée de sa. et d'un arc du même. Cq. cour. **C.**: le chevalier, iss., entre un vol coupé, à dextre d'azur sur gu., à sen. d'or sur sa. **L.**: à dextre d'or et de sa., à sen. d'arg. et de gu.

Hettange de Hodister — *Luxemb.* De gu. à un sorceau d'arg., acc. de trois quartefeuilles du même, bout. d'or. — *Ou:* D'azur à un sorceau d'arg., acc. de trois roses du même.

Hettehoe — *Norm.* De sa. à trois croiss. d'arg.

Hettema — *Frise* (Rec. de nob., oct. 1816.) *Armes anc.:* D'arg. au coeur de gu., percé de deux flèches de sa., passées en saut., les pointes en bas. **C.**: les meubles de l'écu. — *Armes mod.:* Parti: au 1 d'or à la demi-aigle de sa., mouv. du parti; au 2 d'or à trois façades de château pignonnées de gu., rangées en pal. Bri. d'or et de gu. **C.**: trois plumes d'aut. d'or, ch. chacune d'une façade du 2. **L.** d'or et de gu.

Hettenbach — *St.-Gall.* D'azur à un bouquetin ramp. d'or. **C.**: deux cornes de bouquetin d'or.

Hettermans — *Holl.* D'arg. à quatre fasces d'azur.

Hetterscheid — *Westphalie.* D'arg. à la bande de sa., ch. de cinq bes. d'or. Cq. cour. **C.**: une tête d'ours de sa.

Hetteradorf — *Bav.* (Rec. du titre de baron, 28 oct. 1814 et 11 mars 1816.) D'arg. à un tilleul arr. de sa., feuillé de cinq pièces. Cq. cour. **C.**: le tilleul, entre deux pattes d'ours de sa., environnées chacune de deux anneaux d'or.

Hettinga — *Frise.* De gu. à trois glands effeuillés d'or, les queues en bas. **C.**: cinq pl. d'aut., alt. de gu. et d'or. **T.**: un homme et une femme sauvages, ceints de lierre, l'homme arm. d'une massue, posée sur son épaule.

Hettinga — *Frise.* D'or à trois glands effeuillés de sin., les queues en bas. **C.**: une tête et col d'aigle de sa., accostée de six pl. d'aut. de sin. **T.**: à dextre une femme sauvage; à sen. un sauvage, tenant une massue sur son épaule; tous deux de carn., ceints et cour. de lierre.

Hettingen de Neckerstein — *Biberach* (*Wurt.*) Parti d'arg. et de gu.; à un perroquet de sin., coll. d'or, br. sur le parti et posé sur un tertre de sin., la patte dextre levée. **C.**: le perroquet, soutenu d'un bonnet de gu., retr. d'arg. **L.** d'arg. et de gu. [La branche de *Spire* porte les mêmes armes, sans tertre, et pour cimier: le perroquet, soutenu d'un chapeau de gu., retr. d'herm.]

Hettler — *Allem.* Coupé: au 1 de gu. à un bouc élancé d'arg.; au 2 d'arg. à trois roses de gu. Cq. cour. **C.**: une rose de gu.; entre deux prob., coupées alt. d'arg. et de gu.

Hettlingen — *Suisse.* Coupé: au 1 d'arg. à l'aigle naiss. de sa., mouv. du coupé; au 2 échiq. d'or et de gu. de trois tires. **C.**: deux cornes de buffle de gu., ornées chacune à l'ext. de trois croiss. d'or. — *Ou:* Coupé: au 1 d'or à l'aigle naiss. de sa., mouv. du coupé; au 2 échiq. d'arg. et de gu. **C.**: deux cornes de buffle d'azur, ornées chacune à l'ext. de trois croiss. d'or, dont une au sommet de la corne. **L.** d'or et d'azur.

Hettlinger — *Winterthur.* De gu. à trois coins accostés d'arg., les pointes en bas, posés en éventail. **C.**: un buste d'homme, hab. aux armes de l'écu.

Hettoreo — *Dalmatie.* Tranché: au 1 de gu. à une tête et col de boeuf d'or, accornée d'arg.; au 2 bandé d'or et de gu. Cq. cour. **C.**: trois pl. d'aut. d'or.

Hetzel — *Bâle.* D'azur à trois annelets d'or. **C.**: deux prob., d'azur et d'or, s'élevant derrière un panache de trois pl. d'aut., une d'or entre deux d'azur, chaque prob. ornée à l'ext. de trois boules de l'un à l'autre.

Hetzel de Lindnach — *Neufchâtel.* D'arg. à la fasce de gu., acc. de trois feuilles de tilleul de sin., les tiges en bas. **C.**: 1° un buste d'homme, hab. aux armes de l'écu, coiffé d'un bonnet d'arg., ayant à dextre et à sen. une corne de gu.; 2° un bonnet conique d'arg. ch. d'une fasce de gu. et sommé de trois pl. d'aut., une de gu. entre deux d'arg.

Hetzelderf — *Franconie.* Ec. de gu. et d'or, la ligne du coupé émanchée. **C.**: une prob. de sa., ornée le long du dos d'une crête d'or, chaque angle sommé d'un panache de plumes de coq de sa.

Hetzenich — *Westphalie.* D'arg. à la fasce de sa., acc. de trois bill. du même. **C.**: un vol aux armes de l'écu (*Arm. v. G.*)

Hetzer — *Bav.* (M. ét.) De gu. à un chien ramp. d'arg., coll. de sa. Cq. cour. **C.**: le chien, iss., accosté de deux banderoles coupées de gu. sur arg.

Hetzer — *Ratisbonne.* Parti de sa. et d'arg.; à un lévrier arrêté de l'un en l'autre, coll. de gu. Bri. de gu. et d'arg. **C.**: un lévrier iss. de sa., coll. de gu. **L.** d'arg. et de gu.

Hetzer d'Auraeh — *Allem.* Coupé d'azur sur sa.; à un lévrier ramp. d'arg., br. sur le tout, coll. et bouclé d'or. Cq. cour. **C.**: trois pl. d'aut.: de sa., d'arg. et d'azur. **L.**: à dextre d'arg. et d'azur, à sen. d'azur et de sa.

Hetzingen, v. **Rummel de Hetzingen.**

Hetzler — *Francfort s/M.* De sin. à un chien arrêté d'arg., coll. de sa., posé sur une terrasse du même. **C.**: le chien, entre un vol de sa. **L.** d'arg. et de sin.

Hetzmanseder — *Ratisbonne.* Tranché: au 1 de sa. à un lévrier ramp. d'arg., coll. d'or; au 2 d'or plein. Cq. cour. **C.**: un vol à l'antique, aux armes de l'écu. **L.** d'or et de sa.

Heu — *Pic.* D'or à la croix denchée de sa., cant. de quatre trèfles de sin.

Heu — *Pays Messin.* De gu. à la bande d'arg., ch. de trois coquilles de sa.

Heu — *Bâle.* De gu. à un Pégase galopant d'arg. **C.**: une colombe d'arg., bq. et m. de gu.

Heubens — *Gand.* D'arg. à trois têtes de More, tort. de gu.

Heubert — *Holl.* De sin. à trois étoiles d'arg.

Heubner — *Flandre.* Coupé de sa. sur or; à un griffon de l'un en l'autre.

Heubsch — *Dan.* (Conf. de nob., 20 juin 1691.) D'arg. à un griffon de gu., ramp. contre une ancre de sa. **C.**: une étoile d'or, entre un vol de sa.

Heuc (le) — *Bret.* D'arg. à une rose de gu., bout. d'or (*le Heuc*); au chef d'azur, ch. d'une croix alésée d'or (*Lezongar*).

Heuchelin — *Heilbronn* (*Wurt.*) D'or à deux fasces de sa. Cq. cour. **C.**: un lion iss. d'or, entre deux prob. fascées de sa. et d'or de quatre pièces.

Heucher (Edle **von**) — *Dresde* (Chevaliers du St.-Empire, 5 août 1721.) Coupé: au 1 parti: *a.* d'or à un membre d'aigle de sa., coupé de gu., la serre en bas; *b.* de gu. à un léopard naturel ramp., cour. d'or, soutenu d'un tertre de trois coupeaux de sin.; au 2 d'arg. à trois roses mal-ordonnées de gu., bout. d'or, tigées et feuillées de sin., posées sur le coupeau du milieu d'un tertre de trois coupeaux du même; le champ d'arg. chapé, à dextre de gu. à un léopard naturel ramp., cont., cour. d'or, soutenu d'un tertre de trois coupeaux de sin., et à sen. d'or à deux couleuvres ondoyantes en pals, au nat., entrelacées en double saut., les têtes à dextre et à sen. Deux cq. cour. **C.**: 1° un léopard naturel, iss. et cont., cour. d'or, tenant de sa patte sen. un membre d'aigle de sa., coupé de gu., la serre en bas, le genou à dextre; entre deux prob. coupées, à dextre de sa. sur or, à sen. d'arg. sur gu.; **L.** d'or et de sa.; 2° un jeune homme iss., hab. de gu. aux revers et rebrassements d'arg., chevelé d'or, tenant de sa main dextre les trois roses du 2, la sen. appuyée sur sa hanche; **L.** d'arg. et de gu.

Heuchin — *Art.* D'arg. semé de bill. de sa.; au

Digitized by Google

lion du même, arm. et lamp. de gu., br. sur le tout. *Cri:* FIENNES!

Heuchin (Marquis de), v. **Croix** marquis de **Heuchin.**

Heuckelom (van) — *Gueldre.* D'arg. à trois pals d'azur; au chef du premier, ch. de sept bill. couchées de gu., 4 et 3. **C.**: un vol, aux armes de l'écu.

Heuckelom (van) — *Holl.* D'arg. à deux fasces brét. et c.-brét. de gu., acc. en chef d'un lambel d'azur. **C.**: un vol aux armes de l'écu, sans lambel; *ou*, une tête et col de cygne d'arg., bq. de gu., entre un vol aux armes de l'écu sans lambel; *ou*, une tête de bélier d'arg., cour. d'or, accornée d'azur.

Heudain — *Ponthieu* (An., juillet 1612.) D'or à trois daims de sa.

Heudé — *Champ.* De gu. à un éléphant d'arg., appuyé contre un palmier d'or, terrassé du même.

Heudebert — *Suisse, France.* D'azur à trois fers de lance d'arg.

Heudecourt (Marquis de), v. **Sublet** marquis de **Heudecourt.**

Heudelet — *Bourg.* (Comte de l'Empire, 2 août 1808.) D'arg. à trois cotices d'azur, semées de trèfles d'or.

Heudelor — *Bret.* De sa. à la croix d'arg., cant. de douze fleurs-de-lis du même.

Heudelot — *Champ.* De gu. au chev. d'or, acc. de trois trèfles d'arg.

Heudey — *Norm.* D'arg. au lion d'azur, ch. sur l'épaule d'une fleur-de-lis d'or.

Heudons *dit* **Wetin** — *Art.* De sa. semé de bill. d'or; à une roue du même, br. sur le tout. *Cri:* VENDEGIES!

Heudorf — *Souabe.* Ec.: aux 1 et 4 d'arg. à l'aigle de gu.; aux 2 et 3 d'arg. au pal de gu., ch. de trois crampons couchés de sa., l'un sur l'autre. Deux **C.** identiques, savoir un buste d'homme, hab. d'un parti de gu. et d'arg., au rabat de l'un en l'autre, tort. d'arg. et sommé de trois pl. d'aut., une d'arg. entre deux de gu. **L.** d'arg. et de gu.

Heudörffer — *Rothenburg* (*Bav.*) Coupé: au 1 d'azur à six roses d'arg., 3 et 3; au 2 de sa. plein. **C.**: un homme iss., posé de profil, hab. d'azur, tenant de sa main dextre une bêche élevée de sa. **L.** d'or et de sa.

Heudnck — *Prusse* (An., 5 sept. 1822.) Ec.: aux 1 et 4 d'azur à une couronne d'or; aux 2 et 3 d'arg. à une épée au nat. Cq. cour. **C.**: une étoile (8) d'arg. **L.**: à dextre d'or et d'azur, à sen. d'arg. et d'azur.

Heuerr — *Allem.* (An., 28 janv. 1510.) Coupé: au 1 de gu. à un griffon pass. d'arg.; au 2 de gu. à la bord. d'arg. Cq. cour. **C.**: un senestrochère, arm. au nat., la main de carn. supp. une bague d'or, châtonnée d'un rubis.

Heufler chevaliers **zu Rasen** — *Tirol* (Rec. du titre de chevalier, 6 août 1813.) D'arg. à un tertre de trois coupeaux de sin., chaque coupeau supp. un sapin du même. Cq. cour. **C.**: les sapins [V. **Hohenbühel** *dit* **Heufler zu Rasen.**]

Heuft — *Cologne.* D'or au saut. de sa., acc. en chef d'une tête d'ange du même. **C.**: un écusson des armes, entre un vol, coupé alt. de sa. et d'or [Branche de la fam. **Heuefft.**]

Heugel — *Aut.* (An., 24 avril 1721.) Parti: au 1 de gu. à deux boues d'arg., emm. d'or, passées en saut.; au 2 d'azur à un chapeau piramidal de sa. ch. d'un pal d'arg., retr. de sa. ch. d'un pal d'arg., et sommé d'un panache de huit plumes d'arg. Brl. d'azur, d'arg. et de gu. **C.**: le chapeau piramidal du 2. **L.**: à dextre d'arg. et de gu., à sen. d'arg. et d'azur.

Heugel — *Franconie, Silésie* (Nob. du St.-Empire, 12 oct. 1539 et 15 sept. 1586.) De sa. à deux boues au nat., emm. d'or, passées en saut. Cq. cour. **C.**: un chapeau piramidal de sa., ch. d'un pal d'arg., retr. de sa., sommé d'une boule d'or, ornée de plumes de coq de sa. **L.** d'arg. et de sa.

Heugl — *Breslau.* De sa. à deux boues d'arg., emm. d'or, passées en saut. Cq. cour. **C.**: les boues, br. sur un chapeau piramidal de sa. ch. d'un pal d'arg. retr. de sa. ch. d'un pal d'arg. **L.** d'arg. et de sa.

Heuget — *Art.* D'arg. au lion de gu.; à la bande de sa., br. sur le tout. *Cri:* WALLINCOURT!

Heukelboven (van) — *Grave, Delft*, orig. du *P. de Juliers.* De gu. à trois fers-de-moulin d'arg. **C.**: un rencontre de boeuf d'arg. **T.**: deux sauvages d'arg. [Une branche de cette fam. portait, à tort: D'arg. à un rencontre de boeuf de gu.]

Heukelom (van) — *Amsterdam.* De gu. à un cheval pass. d'arg. **C.**: le cheval, iss.

Heukelum (van) — *Nimègue.* D'arg. à trois bandes de sa.

Heukling, v. **Heyking.**

Heul (van der) — *Rotterdam.* D'arg. à un bouc de sa., pass. sur une terrasse de sin., entre deux arbres du même.

Heul (van der) — *Holl.* Coupé: au 1 de gu. à trois mortiers d'apothicaire d'or; au 2 d'arg. à un pont au nat., jeté sur une eau d'azur. Brl. d'or et de gu. **C.**: deux cornes de buffle, d'or et de gu.

Heulck (van der) ou **van der Hulk** — *Dordrecht.* Ec.: aux 1 et 4 d'azur à trois gerbes d'or; aux 2 et 3 d'arg. à trois tours de sa. Cq. cour. **C.**: une gerbe d'or.

Heule (van) — *Flandre.* D'or; au chef de gu., ch. de trois pals d'arg. **C.**: un tilleul de sin.; *ou*, une tête et col de cygne d'arg., bq. de gu., cour. d'or, entre un vol d'herm.

Heule (van der ou van) — *Bruges.* D'or au chev. de gu., acc. de trois hures de sanglier de sa., défendues d'arg.

Heulle (le) — *Holl., Flandre.* D'arg. à un cerf élancé de gu., coll. d'une couronne d'or, ramé du même, soutenu d'un pont d'une seule arche, jeté sur une rivière, le tout au nat.

Heumar, v. **Eichen** *dit* **Heumar.**

Heumen ou **Hoemen (van)** — *Gueldre.* **Echiq.** d'or et d'azur; au canton d'herm. **C.**: un bélier iss. d'arg., accorné d'or [V. **Hoemen d'Odenkirchen.**]

Heumen (van) — *Bois-le-Duc.* D'azur à une étoile d'or, acc. de trois poissons au nat., posés en pals, courbés vers sen.

Heumont [anciennement **Noulenpont**] — *Lorr.* D'azur au chev. d'or, acc. de trois glands du même.

Heumont — *Allem.* D'arg. à quatre chev. de gu., acc. en p. d'une rose du même. **C.**: une rose de gu., tigée et feuillée de sin.; entre un vol-banneret d'arg., chaque aile ch. de deux chev. de gu.

Heuna ou **Heune**, v. **Heyn.**

Heunburg (Comtes) — *Carinthie.* D'azur à trois étoiles (8) d'or.

Heunisch, v. **Heinisch** *dit* **Heunisch.**

Heuperger — *Vienne.* Parti de gu. et de sa., chaque compartiment ch. d'un mont d'arg., mouv. d'une haie d'osiers d'or. **C.**: une haie d'osiers d'or, entre un vol de sa. et de gu., chaque aile ch. d'un mont d'arg. **L.**: à dextre d'or et de sa., à sen. d'arg. et de gu.

Heupgen — *Allem.* De sin. à la bande aussi de sin., ch. de trois étoiles d'or et acc. de deux huppes d'arg. Cq. cour. **C.**: une huppe d'arg. **L.**: à dextre d'arg. et de sin., à sen. d'or et de sin.

Heur — *P. de Liége.* D'or fretté de sa.; au chef de gu.

Heur (d') — *Liége.* De vair plein; au fr.-q. de gu., ch. d'un lion d'or.

Heurck (van) — *Anvers* (An., 4 sept. 1734.) D'or à deux fasces brét. et c.-brét. d'arg., bordées de sa. **C.**: un griffon iss. d'or, arm. et lamp. de gu.

Heureau — *Bret.* D'arg. à la bande de gu., acc. de deux molettes du même.

Heureux (l') — *Paris.* De sa. à un trèfle d'or.

Heuriblocq, v. **Hueribloc.**

Heuriebout — *Flandre.* D'herm. à deux flèches émoussées de gu., passées en saut. **C.**: une flèche de l'écu, posée en pal, entre un vol d'arg.

Heurlin (af) — *Finlande* (An., 2/14 août 1838.) Tiercé en pairle par une ligne dont la diagonale dextre est de gu., la diagonale sen. d'or, et la ligne perpendiculaire d'azur: en chef d'azur à une étoile (8) d'arg.; à dextre de sin. à un faisceau des licteurs d'or, posé en pal, lié d'azur, la hache du même; à sen. de gu. à une épée d'azur, garnie d'or, posée en barre, br. sur un rameau de laurier de sin. en bande. L'écu bordé en haut et à sen. d'or. **C.**: trois épis effeuillés d'or, entre deux pl. d'aut., de gu. et d'azur. **S.**: à dextre un élan reg. au nat., à sen. un lynx reg. au nat.

Heuriot — *Ile-de-Fr.* D'or au chev. de gu., surm. d'une hure de sanglier de sa.; au chef d'azur, ch. de trois étoiles du champ.

Heurn (van) ou **Heurnius** — *Brab. sept.* D'or à trois huchets de gu., vir. d'arg. **C.**: un bonnet piramidal d'herm.

Heurnius van Galen — *Holl.* Parti de deux traits, coupés de deux autres, qui font neuf quartiers; le cinquième quartier caché par le surtout: aux 1 et 6 coupé d'arg. sur or; aux 2 et 8 de gu. à la fasce d'or; aux 3 et 7 coupé, d'arg. à trois oiseaux rangés de sa. sur or plein; aux 4 et 9 de gu. à trois bes. d'arg. Sur le tout de gu. à trois crampons d'or. **C.**: une fleur-de-lis, entre un vol.

Heurtault — *Berry.* D'azur à trois têtes d'aigle d'or.

Heurtault de Bricourt — *Bret.* D'azur à un croiss. d'arg., acc. de trois étoiles d'or.

Heurtaut — *Bret.* D'azur au chev. d'or, acc. de trois croiss. d'arg., celui de la p. surm. d'une main de

carn., parée d'or, tenant une poignée d'épis du même.

Heurtebise — *Pic.* D'arg. à trois fasces de gu., supp. chacune trois loups pass. de sa.

Heus (de) — *Utrecht.* D'azur à la croix d'arg., cant. de quatre forces du même, les bouts en haut. C.: une force de l'écu, entre un vol, coupé alt. d'arg. et d'azur. S.: deux griffons.

Heusaff [en français d'Oudessant] — *Bret.* (M. ét.) Ec.: aux 1 et 4 d'or à la fasce de sa.; aux 2 et 3 de gu. plein. D.: MAR COUEZ, EN EM SAFF (*S'il tombe il se relève*).

Heusard — *Norm.* D'arg. à la croix de gu., cant. de quatre aigles de sa., posées en bande et en barre.

Heusberg — *Aut.* Coupé: au 1 de gu. au léopard lionné naiss. d'or, cour. du même, mouv. du coupé; au 2 d'arg. à trois volcans rangés au nat., vomissant des flammes de gu. Cq. cour. C.: le léopard, iss.; entre deux prob., coupées alt. de gu. et d'arg.

Heusch — *Pom.* De sin. à la fasce d'arg., ch. de trois canettes de sa. C.: une tête et col de canette de sa., cour. d'or. L. d'arg. et de sin.

Heusch (de) — *Limb.* (Barons, 25 fév. 1840.) D'or à une flèche de gu., posée en bande. C.: un rencontre de boeuf d'or. S.: deux lévriers d'arg., coll. et bouclés d'or. D.: IN PHARETRA ET SAGITTA.

Heusch (de) de Bombrouck (Barons) — *Limb.* D'or à une flèche de gu., posée en bande. C.: une tête et col de boeuf de gu., accornée d'or. S.: deux lévriers d'azur, coll. et bouclés d'or, bordé de gu.

Heusch (de) de Hamesche — *Limb.* (Rec. du titre de baron, 6 août 1823.) Les armes de **de Heusch de Bombrouck.**

Heusch (de) de Thismes (Barons) — *Limb.* D'or à une flèche de gu., posée en bande. C.: une tête et col de boeuf de gu., accornée d'or. S.: deux lévriers d'arg., coll. et bouclé d'or.

Heusch (de) de la Zangrye — *Limb.* (Rec. de nob., 2 sept. 1822; barons.) D'or à une flèche de gu., posée en bande. C.: une tête et col de boeuf d'azur. S.: deux lévriers d'arg., coll. et bouclé d'or, bordé de gu.

Heusch, v. **van Scherpenzeel-Heusch.**

Heusde (van) — *Rotterdam.* De gu. semé de gouttes d'arg.; à trois seaux de sa., br. sur le tout.

Heusden (van) — *Gorinchem.* D'or à la fasce, de gu., acc. de quinze tourt. du même, 5 et 4 en chef et 3, 2 et 1 en p.; au fr.-q. sen. d'arg., ch. de trois crampons de sa., rangés en fasce.

Heusden (van) — *Leyde.* D'arg. à la croix ancrée de sa., le bras supérieur terminé en croiss. montant. C.: le croiss.

Heusden (van) — *Holl.* De gu. à un cheval naiss. de ..., iss. d'une mer en p. C.: le cheval, iss.

Heusden (van) — *Brab.* D'or à une roue de gu. Cq. cour. C.: la roue.

Heusden (van), v. **van den Enden van Heusden.**

Heusden (Marquis de), v. **Tremch** comte **de Clancarty.**

Heusden (van) d'Elshout — *Brab.* (Barons, 2 mars 1688.) D'or à une roue de gu. Cq. cour. C.: la roue. S.: deux léopards lionnés d'or mouchetés de sin., tenant chacun une bannière, celle à dextre aux armes de *Clèves* et celle à sen. aux armes de l'écu [V. **Elshout.**]

Heuse (de la) — *Flandre.* D'arg. à la croix de gu.

Heuse (de la) de Bandran — *Norm.* D'or à trois heuses ou housseaux de sa.

Heusen — *Strasbourg.* Coupé: au 1 d'or à un buste de More, hab. et tort d'or; au 2 de sa. à une demi-ancre d'arg., posée en fasce, l'anneau à dextre, le bec vers la p. C.: le buste.

Heuser (Edle von) — *Bav.* (Chevaliers du St.-Empire, 3 mars 1797.) D'azur à trois maisons d'or, l'une sur l'autre, sommées de cheminées. Deux cq. cour. C.: 1° trois pl. d'aut., une d'azur entre deux d'or; 2° un vol à l'antique de sa.

Heuser — *Prusse* (An., 12 mars 1838.) D'arg. à trois fasces de sa.

Heusinger — *Hesse* (An., 16 sept. 1872.) Coupé d'arg. sur gu., l'arg. ch. de trois roses de gu., bout. d'or. C.: un vol coupé, l'aile dextre de sa. sur arg., l'aile sen. d'arg. sur gu. L. conformes aux émaux du vol.

Heusinger — *Bav., Saxe.* Parti: au 1 d'azur à une rose d'arg.; au 2 d'or à trois roses de gu., rangées en pal. C.: un bras arm.

Heusinger de Waldegg — *Prusse, Nassau* (Nob. du St-Empire, 10 juin 1651; rec. de nob., 27 déc. 1678 et 1846.) Coupé de sa. sur gu.; au lion coupé de gu. sur le sa. et d'or sur le gu., cour. d'or, soutenu d'une terrasse de sin., tenant une épée d'arg., garnie d'or. Cq., cour. C.: le lion, iss., entre un vol coupé, à dextre d'arg. sur gu., à sen. de sa. sur or. L.: à dextre d'or et de sa., à sen. d'arg. et de gu.

Heusler — *Bav.* (An., 9 déc. 1610.) Ec.: aux 1 et 4 de sa. au lion d'or; aux 2 et 3 de gu. à une tour d'arg., ouv. du champ. Cq. cour. C.: le lion du 1, iss., supp. de ses pattes la tour du 2. L.: à dextre d'or et de sa., à sen. d'arg. et de gu.

Heusler — *Bâle.* Parti: au 1 d'arg. à une marque de marchand de sa., en forme de croix latine le pied terminé en M; au 2 d'or à deux barres d'azur. C.: une maison d'arg., ouv. et aj. de sa., essorée de gu.; entre deux prob. coupées, à dextre de sa. sur arg., à sen. d'or sur azur. L. conformes aux émaux des prob.

Heusler — *Bâle.* Parti: au 1 d'or à une maison d'arg., ouv. et aj. de sa., essorée de gu., sur une terrasse de sin.; au 2 d'arg. à deux barres d'azur. C.: un vol, l'aile dextre d'azur plein, l'aile sen. aux armes du 2.

Heusilin — *Soissonnais.* D'arg. à deux meriettes de sa. en chef et une quintefeuille de gu. en p.

Heuss — *Strasbourg.* Coupé: au 1 d'or à un buste d'homme, hab. de sa., rebr. et tort. d'arg.; au 2 d'azur à une faux de sa., le fer en bas. C.: le buste.

Heuss — *Bav.* (An., 7 oct. 1869.) Coupé: au 1 parti: *a.* d'or à un rencontre de boeuf de sa.; *b.* d'azur à un calice d'or; au 2 de sin. à trois grenouilles d'or, posées chacune en pal, 2 et 1. Cq. cour. C.: le rencontre de boeuf, entre deux prob. d'or. L.: à dextre d'or et de sa., à sen. d'or et d'azur.

Heuss auf Trunkelsberg — *Bav.* (Nob. du St.-Empire, 11 janv. 1738. M. ét. le 25 mars 1871.) Ec.: aux 1 et 4 de sa. à un bouc ramp. d'or, cour. du même; aux 2 et 3 d'azur à deux lances de tournoi d'or, passées en saut., liées d'un ruban d'arg. qui supporte un oiseau de sa. Cq. cour C.: le bouc, iss. L. d'or et de sa.

Heussen (van) — *Leyde, Naarden.* Ec.: aux 1 et 4 de gu. à trois los. d'arg., acc. en chef d'une fleur-de-lis d'or (quelquefois sans fleur-de-lis); aux 2 et 3 d'arg. à trois roses de quatre feuilles de gu., barbées de sin.

Heussen (van) — *Holl.* De sa. à deux fasces ondées d'or, acc. en p. de trois étoiles (8) du même, 2 et 1.

Heussenstam — *Aut.* (Barons, 1577; comtes, 27 juin 1637.) Coupé-émanché de gu. sur arg. de deux pièces et deux demies. Cq. cour. C.: une tête de chien braque de gu., coll., bordée et bouclée d'or, l'oreille sen. aux armes de l'écu.

Heusser (Edle von) — *Bav.* (Chevaliers du St.-Empire, 24 sept. 1790.) D'azur à la bande d'or, acc. de deux églises d'arg., posées chacune sur une terrasse isolée de sin.; chaque église ayant deux portes et cinq fenêtres de sa., un toit de gu. et un clocher, celui en chef à dextre et celui en p. à sen. Cq. cour. C.: deux prob., coupées alt. de gu. et d'or. L. d'or et de gu.

Heusslein d'Eussenheim — *Bav.* (Rec. du titre de baron, 29 mars 1816. M. ét. le 25 sept. 1870.) D'or à trois roses de gu., bout. du champ. C.: un chapeau de gu., retr. d'or, sommé de plumes de coq de sa. [V. **Lochner de Hüttenbach** *dit* **Heusslein d'Eussenheim.**]

Heustein — *Nuremberg.* Coupé: au 1 de sa. à un bouc naiss. d'arg., mouv. du coupé; au 2 d'or à deux chev. de sa. C.: le bouc iss., entre deux prob., coupées alt. de sa. et d'or. L. d'or et de sa.

Heuter (de) — *Delft.* D'or à un château d'azur, essoré du même, flanqué de deux tours aussi d'azur (quelquefois la porte est ch. d'un écusson de gu. au lion d'arg.) Cq. timbré d'une couronne murale d'or. C.: un lion iss. d'azur, cour. d'or, brandissant un sabre au nat.

Heuter (de), v. **de Hooyter.**

Heuthausen — *Silésie.* De gu. au chev. d'arg., acc. de trois boules du même. Cq. cour. C.: une tête et col de cerf de gu., ramée d'arg.

Heutler — *Suisse.* De sa.; au chef d'arg., ch. d'un lambel à six pendants de gu. C.: une tête et col de cygne de sa., bq. de gu., ornée le long du dos d'une crête échancrée d'arg., bordée de gu. à pendants du même br. sur l'arg.

Heuvel (de) — *Flandre* (An., 7 janv. 1681.) D'arg. à trois pals d'azur, ch. chacun de quatre annelets d'or. — *Ou,* les armes de *Peigroms,* qui sont éc.: au 1 d'arg. à l'aigle de gu., bq. et m. d'azur; au 2 d'arg. à deux bielettes ramp. et affr. de gu.; au 3 d'arg. à trois roues de six rayons de sa.; au 4 d'or à un pin arr. de sin. Sur le tout d'arg. à trois pals d'azur, ch. chacun de quatre annelets d'or. Cq. cour. C.: un faucon d'arg., langué et m. d'azur. S.: deux léopards lionnés d'or, arm. et

Digitized by Google

lamp. de gu., tenant chacun une bannière aux armes du surtout. **L.** d'arg. et de gu.

Heuvel (van) — *Amsterdam.* Coupé: au 1 d'arg. à deux fasces de gu.; au 2 recoupé: *a.* d'azur à une hure de sanglier d'arg., accostée de deux demi-ramures de cerf d'arg. en pals, celle à dextre ayant le sommet en bas; *b.* d'arg. à la fasce de gu.

Heuvel (van) — *Rotterdam.* D'or à trois fers-de-moulin de sa.

Heuvel (van den) — *Holl.* D'azur à trois flanchis d'arg.

Heuvel (van den) — *Holl.* De gu. à trois pals de vair; au chef d'or, ch. d'une étoile de gu., cant. de quatre roses du même, bout. d'or; le chef soutenu d'une divise d'arg., ch. d'une étoile de sa.

Heuvel (van den) — *Holl.* D'or à une hure de sanglier coupée de sa.

Heuvel (van den) — *Holl.* Fascé de gu. et d'arg. de quatre pièces. Sur le tout de *van den Heuvel*, qui est de sa. au chev. d'or [V. **van den Heuvel de Reichlingen.**]

Heuvel (van den) — *Holl.* D'arg. à trois feuilles de nénuphar tigées de sin., les tiges en haut.

Heuvel (van den) — *Bois-le-Duc.* Ec.: aux 1 et 4 de gu. à trois cors-de-chasse d'arg.; aux 2 et 3 de gu. au lion d'arg., cour. d'or. **C.:** le lion, iss.

Heuvel (van den) — *Brab. sept.* D'azur à trois fers-de-moulin d'or.

Heuvel (van den) de Reichlingen *dit* **Bartolotti-Ryaders** — *P. d'Utrecht, Overyssel. Holl., Zél. Armes anc.:* Ec.: aux 1 et 4 fascé de gu. et d'arg. de quatre pièces, ch. en coeur d'un écusson aux armes de *van den Heuvel*, qui sont de sa. au chev. d'or; aux 2 et 3 de gu. au lion d'arg.; à la fasce d'azur, ch. de trois fleurs-de-lis d'or, br. sur le lion, et au chef d'azur, ch. de trois fleurs-de-lis d'or. — *Armes mod.:* Ec.: aux 1 et 4 de sa. au chev. d'or; aux 2 et 3 de gu. au lion d'arg.; à la fasce d'azur, ch. de trois fleurs-de-lis d'or, br. sur le lion, et au chef d'azur, ch. de trois fleurs-de-lis d'or. Sur le tout d'arg. à un cerf pass. au nat. **C.:** un cerf iss., au nat. **L.:** à dextre d'or et de sa., à sen. d'or et d'azur.

Heuvell (van den) — *Rotterdam.* D'or à une barre de fer, en pal, crochetée au milieu à sen., adextrée d'un membre d'aigle cont., la serre en bas, la barre passée entre ladite serre, le tout de sa.

Heuvell (van den) — *Holl.* D'or à une épée d'arg., garnie de sa., la pointe en bas, acc. de trois collines de sin., 2 en chef et 1 en p. **C.:** une colline de sin., entre un vol d'or. **L.** d'or et de sin. [V. **van der Hagen van den Heuvell** et **van der Linden van den Heuvell.**]

Heuvelmans — *Holl.* D'or à trois collines de sin.

Heuven (van) — *Holl.* D'arg. à trois bandes de sa.

Heuwen ou **Heuwer** — *Gueldre.* D'arg. à trois fasces de gu.

Heuzey — *Norm., Bret.* D'arg. à une botte de gu., éperonnée d'or.

Heve — *Gand.* Ec.: aux 1 et 4 d'arg. au chev. de sa., ch. d'une meriette du champ; aux 2 et 3 d'herm. à trois étrilles de gu.

Hève — *Furnes.* D'arg. au chev. de sa., et un cygne d'arg., bq. de gu., br. sur la cime du chev. et tenant au bec une anguille.

Héve (le) — *Bret.* D'or au chev. de gu., acc. de trois trèfles du même.

Hever (van den) — *Holl.* D'arg. à un corbeau de sa., le vol levé, posé sur un tertre de sin.

Heverbaerts — *Flandre.* Fascé d'arg. et de gu., les fasces de gu. frettées d'or.

Héverlé — *Brab.* D'or au saut. de gu.

Heverlinck — *Brab.* De gu. au saut. engr. d'arg., acc. en chef d'une aigle ép. du même, bq. et m. d'or.

Hevia — *Asturies.* Parti: au 1 de gu. à une chaudière de sa., surmontant un feu de gu., les tisons de sin.; au 2 d'azur à huit tours d'arg., 2, 2, 2 et 2.

Hévin — *Bret.* D'azur à une ancre d'arg., acc. en chef de deux étoiles du même.

Hewen — *Souabe.* Coupé de sa. sur or, le sa. ch. d'une étoile d'arg. **C.:** un disque d'arg., percé en rond, l'ouverture coupée de sa. sur or; le disque orné de plumes de coq de sa. à l'entour.

Hewet de Headly — *Yorkshire* (Baronet, 11 oct. 1621. M. ét. le 7 juin 1822.) De gu. au chev. engr. d'arg., acc. de trois chouettes du même. **C.:** un faucon d'arg., soutenu d'un tronc d'arbre au nat., en pal. **D.:** NE TE QUÆSIVERIS EXTRA.

Hewett — *Londres* (Baronet, 6 août 1882.) D'azur au chev., acc en chef de deux chouettes et en p. d'une bisse, le tout d'arg. **C.:** un faucon entortillé d'un serpent et posé sur un rocher, le tout au nat. **D.:** NE TE QUÆSIVERIS EXTRA.

Hewett vicomte **Hewett de Gowran** — *Irl.* (Baronet, 19 juillet 1660; baron de *St.-Jamestown* et vicomte *H.*, pair d'*Irl.*, 1689. M. ét. le 2 déc. 1689.) Les armes de **Hewet de Headley.**

Hewett de Nethersoale — *Leicestershire* (Baronet, 6 nov. 1813.) De gu. au chev. crén. d'arg., acc. de trois chouettes du même, cour. d'or, et ch. de trois bombes de sa., allumées du champ. Cq. timbré d'une couronne murale d'or. **C.:** un tronc de chêne au nat., supp. un faucon au nat., grilleté d'or et coll. d'une couronne à l'antique du même. **S.:** à dextre un buffle au nat.; à sen. un tigre au nat., l'épaule ch. d'un trèfle de sin. **D.:** NE TE QUÆSIVERIS EXTRA.

Hewitt vicomte **Lifford** — *Irl.* (Baron *Lifford*, 9 janv. 1768; vicomte *L.*, 4 janv. 1781.) De gu. au chev. d'arg., acc. de trois chouettes du même. **C.:** une chouette, perchée sur un tronc d'arbre, posé en fasce, le tout au nat. **S.:** un faucon et un griffon, tous deux d'or, ornés chacun d'un collier d'azur ch. de trois bes. d'or. **D.:** BE JUST AND FEAR NOT.

Hexenderf — *Suisse.* Tranché-vivré d'arg. sur sa. **C.:** un demi-vol, aux armes de l'écu.

Hey (van) — *Bruxelles.* D'or à la fasce brét. et c.-brét. de sa., acc. de trois roses de gu., bout. d'or.

Hey (van der) — *Rotterdam.* Coupé: au 1 d'arg. au lion léopardé de sa., arm. et lamp. de gu.; au 2 d'azur à une colline de trois coupeaux d'arg., soutenu d'une terrasse de sin. et acc. de trois lièvres d'arg., 2 et 1, courant devant la colline.

Heybach *dit* **Heybeck** — *Bav.* (M. ét.) D'or à une tête et col de cheval de sa., bridée de gu. Cq. cour. **C.:** le meuble de l'écu.

Heyber — *Nördlingen* (*Bav.*) Coupé: au 1 d'azur à un boeuf naiss. d'or, mouv. du coupé; au 2 d'or à une roue de gu. **C.:** le boeuf iss. **L.** d'or et d'azur.

Heyberger — *Aut.* Parti de gu. et d'arg., à deux rochers de l'un à l'autre, sortant d'une clairière d'or, en champagne, qui les enferme à demi. Cq. cour. **C.:** un lion iss. d'or, posé de front; entre deux prob., celle à dextre de gu. à la fasce d'arg., celle à sen. de sa. à la fasce d'or, ornées chacune dans son embouchure de trois plumes de paon au nat.

Heybl (Chevaliers) — *Aut.* De gu. à une patte d'ours de sa., posée en pal; le champ chapé-ployé d'azur, à deux étoiles d'or. Cq. cour. **C.:** une panthère iss. d'or, entre deux prob. coupées, à dextre de gu. sur arg., à sen. d'or sur azur. **L.** conformes aux émaux des prob.

Heybloem — *Brab.* D'arg. à trois roses de gu., barbées de sin., tigées et feuillées du même.

Heycoop — *Dordrecht.* D'or à trois canettes démembrées de sa.

Heycop (van) — *Utrecht.* D'arg. à l'aigle ép. de sa., ch. sur sa poitrine d'un écusson d'or à deux fasces brét. et c.-brét. de gu.

Heyd (de la) de Flemalle — *P. de Liége.* Parti: au 1 burelé d'or et de gu.; au 2 de sa. à trois mâcles d'or.

Heyd de Heydenschwert — *Wurt.* (Barons, 10 mai 1899.) Parti: au 1 d'or à une demi-ramure de cerf de sa., posée en pal, les dagues à dextre; au 2 de gu. à une épée d'arg., garnie d'or. Deux cq. cour. **C.:** 1° l'épée, entre une ramure de cerf de sa.; **L.** d'or et de sa.; 2° un buste d'homme barbu, hab. d'arg., coiffé d'un bonnet du même, retr. de gu.; **L.** d'arg. et de gu.

Heyda de Lewenicz — *Bohême* (Noh. du St.-Empire, 7 janv. 1647.) D'arg. à un pommier de sin., fruité d'arg., terrassé du sec.; le champ chapé de gu., ch. à dextre d'une tête de Turc au nat., coiffé d'un turban d'arg., et à sen. d'un bras de carn. la main tenant un cimeterre. **C.:** un lion iss. d'arg., adextré d'une corne de buffle de gu. et senestré d'un demi-vol de sa. **L.** d'arg. et de gu.

Heyda, v. **van der Heydte.**

Heydanus ou **van der Heyde** — *Leyde.* De sin. à un cheval pass. d'arg.

Heydanus — *Holl.* D'arg. à trois fasces de gu.

Heyde (de) — *Holl.* D'azur à trois roses d'arg., tigées et feuillées d'or, bout. de gu. **C.:** un oiseau de couleur brunâtre; entre un vol, d'azur et d'arg.

Heyde (van der) — *Amsterdam.* Fascé de sa. et d'or de six pièces, les fasces de sin. ch. de neuf flanchis d'arg., 4, 3 et 2.

Heyde (van der) — *Holl.* De sa. à trois étoiles (5) d'arg.; au canton du même, ch. d'une rose du champ, bout. et barbée d'or.

Heyde (van der) — *Holl.* De gu. à trois moutons à piloter d'arg.

Digitized by Google

Heyde (von der) — *Silésie.* D'arg. au lion reg. de gu. **C.:** un chapeau piramidal de gu., retr. d'herm., sommé de quatre pl. d'aut., alt. d'arg. et de gu. et ch. d'un cordon componé d'azur et d'arg., br. en barre sur ledit chapeau

Heydebrand (von) und der Lasa — *Silésie.* Parti: au 1 d'arg. à la bande de gu., acc. de deux étoiles d'or; au 2 d'azur au lion d'or. **C.:** le lion, iss., entre un vol, d'azur et d'arg.; les deux ailes supp. un chev. dont la jambe dextre est d'arg. et la sen. d'azur, chaque jambe ch. d'une étoile d'or. **L.:** à dextre d'arg. et de gu., à sen. d'or et d'azur.

Heydebreck — *Pom.* De gu. à deux houppes d'arg., attachées à des manches au nat., passées en saut. **C.:** un queue de paon au nat.; entre deux prob., coupées alt. de sa. et d'arg. **L.** d'arg. et de gu.

Heydeck ou Haydeck — *Prusse* (Barons. M. ét. en 1758.) Tiercé en fasce: de gu., d'arg. et d'azur. Cq. cour. **C.:** une tête et col d'autruche tiercée en fasce de gu., d'arg. et d'azur, tenant en son bec un fer-à-cheval d'arg., les bouts en bas. **L.:** à dextre d'arg. et d'azur, à sen. d'arg. et de gu.

Heydeck ou Haydeck — *Palatinat* (An., 19 mars 1767; comtes, 3 sept. 1769.) Ec.: aux 1 et 4 d'azur au lion d'or, cour. du même; aux 2 et 3 tiercé en fasce de gu., d'arg. et d'azur. Cq. cour. **C.:** une tête et col d'autruche d'arg., tenant en son bec un fer-à-cheval du même, les bouts en bas. **L.:** à dextre d'or et d'azur, à sen. d'arg. et de gu. **S.:** deux autruches d'arg.

Heydeck de Bretzenheim — *Aut.* (Comtes du St.-Empire, 17 août 1774.) Ec.: aux 1 et 4 d'azur au lion d'or, cour. du même, celui du 1 cont.; aux 2 et 3 parti d'arg. et de gu. Sur le tout de gu. à un lacs d'amour d'or. **S.:** deux autruches au nat., tenant chacune en son bec un fer-à-cheval de sa., les bouts en bas [Comp. **Bretzenheim de Regecz.**]

Heydegger — *Suisse.* D'or à deux fléaux de sa., passés en saut.; et une flèche d'arg., posée en pal, br. sur le tout.

Heydekampf — *Prusse* (Rec. du titre de baron, 26 sept. 1701.) D'arg. à trois roses mal-ordonnées de gu., bout. d'or, tigées et feuillées de sin.; au chef d'azur, ch. d'un cor-de-chasse d'or, l'embouchure à dextre. **C.:** les roses, entre deux pl. d'aut. d'arg. **L.** d'arg. et de gu. L'écu posé sur l'estomac d'une aigle ép. de sa., bq. et m. d'or.

Heydekampf — *Prusse* (An., 18 janv. 1704.) Coupé: au 1 d'arg. à un cor-de-chasse de sa., lié de gu., eng., vir. et pavillonné d'or, l'embouchure à dextre; au 2 de gu. à trois pensées d'azur, mouv. d'une même tige feuillée de sin., posée sur un tertre du même. **C.:** la tige fleurie; entre deux pl. d'aut., de gu. et d'arg. **L.** d'arg. et de gu. L'écu posé sur l'estomac d'une aigle ép. de sa., bq. et m. d'or [V. **Stieler de Heydekampf.**]

Heydel, v. **Hejdel.**

Heydelberg — *Holl.* D'azur à un mont d'arg., environné d'arbustes de sin. et sommé d'un oiseau.

Heydelmann — *Allem.* D'or à la bande d'azur, acc. de deux branches feuillées de sin., posées en pals, fruitées chacune de trois pièces d'azur, une à dextre et deux à sen. Brl. d'or et d'azur. **C.:** une branche de l'écu. **L.** d'or et d'azur.

Heyden (van der) — *Holl.* D'azur à la fasce d'arg., ch. de trois maillets de gu. et acc. de trois fleurs-de-lis d'or.

Heyden (van der) — *Holl.* D'arg. au saut. de gu. Sur le tout d'arg. à la croix de gu.

Heyden (van der) — *Heusden.* Parti: au 1 de gu. à une croix pattée alésée d'or, ch. en coeur d'une boule du même; au 2 d'azur à deux hallebardes d'arg., passées en saut. **C.:** un chevalier iss., arm. au nat., coiffé d'un bassinet, tenant de chaque main une épée, les lames croisées au-dessus de sa tête.

Heyden (van der) — *Middelbourg.* Ec.: aux 1 et 4 d'or à trois croiss. de sa.; aux 2 et 3 d'azur à trois canettes d'arg. Brl. d'or et d'azur. **C.:** un vol, d'azur et d'or. **L.** d'azur et d'or.

Heyden (van der) — *Anvers.* De sa. à deux molettes (5) d'arg., 1 en chef à sen. et 1 en p.; au fr.-q. d'or, ch. d'une rose de sa., bout. d'or.

Heyden (van der) — *Flandre.* De sin. au chev. d'arg., acc. de trois trèfles d'or.

Heyden (van der) — *Flandre.* D'azur à trois étoiles d'or.

Heyden (van der) — *Flandre.* D'arg. à trois gerbes de sin.

Heyden (van der) — *Bruxelles* (An., 13 juin 1664.) D'arg. à trois merlettes de sa; **C.:** une merlette de sa.; entre un vol, d'arg. et de sa.

Heyden (van der) — *Louvain.* D'arg. à trois fleurs-de-lis au pied coupé de gu.

Heyden (van der) — *Brab.* D'or à trois croiss. de gu. Cq. cour. **C.:** une tête et col de coq de gu., bq. d'or (*Arm. v. G.*)

Heyden (van der) de Baak (ou **de Doornenburg et de Suideras**) — *Gueldre* (Barons, 6 sept. 1822.) D'arg. à un demi-vol de sa. **C.:** trois roses de gu., tigées et feuillées de sin.; entre un vol, d'arg. et de sa.

Heyden (van der) à Blisia — *P. de Liége* (Barons du St.-Empire, ...) D'arg. à trois huchets de gu., vir. et eng. d'or, l'embouchure à dextre, le huchet en p. supp. dans sa courbe trois fleurs de bruyère mal-ordonnées de gu., tigées et feuillées de sin.

Heyden (van der) *dit* **de la Bruyère** — *Flandre* (Réh. de nob., 25 oct. 1649.) D'herm. à un écusson d'azur, en abime. **C.:** deux bustes d'enfants moresques de sa., hab. d'azur, tort. d'arg.; *ou*, une tête et col de cerf de sa. — *Ou:* D'herm. à un écusson de gu. en abime, ch. d'une bande d'or; au chef d'arg., ch. de trois merlettes de sa.

Heyden (van der) de Gouda — *Holl.* Ec.: aux 1 et 4 d'azur à trois étoiles d'or; aux 2 et 3 d'or au lion de sa., tenant entre ses pattes un verge d'amandier fleurie au nat.

Heyden (van der) à Hauxeur — *Hainaut* (An., 10 mai 1829. M. ét. en 1843.) De gu. à huit têtes et cols d'aigle d'or, réunies deux et deux, en forme de croix ancrée; au fr.-q. d'arg. à une fleur de cinq feuilles d'azur, tigée et feuillée de sin., terrassée du même. Sur le tout coupé: *a.* d'azur au chev. d'arg., acc. de trois glands d'or, les queues en bas, feuillées de sin., aux coques du même; *b.* d'arg. à une branche de chêne de sin., courbée en demi-cercle, les bouts en bas, englantée de trois pièces d'or. Deux cq., sommés de brl. d'arg. et d'azur. **C.:** 1° un gland de l'écu; 2° une tête et col d'aigle d'or. **L.** d'azur et d'arg.

Heyden (von) — *Pom., Prusse orientale.* De gu. à un tronc coupé et arr., poussant une feuille à sen. le tout d'arg. **C.:** un vol, de gu. et d'arg.

Heyden (von) — *Francfort s/M.* (An., 1686.) Tranché: au 1 de sa. à une tête d'homme de profil d'or, ceinte d'une couronne de lauriers du même; au 2 de gu. à deux flèches d'arg., passées en saut. et posées en bande. A la bande d'arg., ch. de trois fourmis de sa. et br. sur le tranché. Cq. cour. **C.:** un homme iss., hab. d'un parti de gu. et de sa., ceint et tort. d'or, les bras étendus, tenant de sa main dextre une flèche d'arg. et de sa sen. une flèche d'or, en pals. **L.:** à dextre d'arg. et de gu., à sen. d'or et de sa.

Heyden (von) — *Pom., Mecklembourg.* D'arg. à la fasce crén. de sa. Cq. cour. **C.:** une femme iss., hab. de gu., cour. de feuillage, sommée de pl. d'aut. alt. de sa. et d'arg., tenant de chaque main trois feuilles de chêne de sin. — *Ou:* D'arg. à une tour de sa., flanquée de deux tours du même, touchant les flancs de l'écu, le tout soutenu d'une terrasse de sin. Cq. cour. **C.:** une femme iss., hab. de gu., les cheveux épars, la tête sommée de trois pl. d'aut. de sa., tenant de sa main dextre trois feuilles de sin. et de sa sen. une couronne de feuillage du même

Heyden (von) comtes **de Cartlow** — *Pom.* (Comtes, 11 juin 1870.) D'arg. à la fasce crén. de quatre pièces de sa. Cq. cour. **C.:** une femme iss., hab. de gu., chevelée d'or, les cheveux épars, tort. de sa. et d'arg., la tête sommée de trois pl. d'aut. d'arg., les bras levés, tenant dans chaque main trois feuilles de chêne de sin.

Heyden (von) Edle **von Hungerkhausen** — *Bav.* (Conf. de nob., 23 août 1745.) D'azur à la fasce crén. d'or; à la filière du même. **C.:** une chouette au nat.; entre un vol, d'azur et d'or. **L.:** à dextre d'arg. et d'azur, à sen. d'or et d'azur.

Heiden-Linden (von) — *Pom., Mecklembourg.* Parti: au 1 d'arg. à la fasce crén. de sa. (*Heyden*); au 2 tiercé en pal: *a.* de gu. à un caducée d'arg., aillé d'or; *b.* d'arg. à un tilleul arr. de sin.; *c.* d'or à une fasce échiq. d'azur et d'arg. (*Linden*). Deux cq. cour. **C.:** 1° une femme iss., hab. de gu., cour. de feuillage, sommée de pl. d'aut., alt. de sa. et d'arg., tenant de chaque main trois feuilles de chêne de sin. (*Heyden*); **L.** d'arg. et de sa.; 2° un senestrochère, arm. au nat., iss. d'un vol à l'antique de sa. et empoignant un arc d'or et deux flèches du même, passées en saut. (*Linden*); **L.** d'arg. et de gu.

Heyden (von der) — *Luxemb.* (Conf. du titre de baron, 2 nov. 1743. M. ét.) D'arg. à la fasce de sa., acc. de trois lions de gu. **C.:** un lion iss. de gu.

Heyden (von der) — *Prusse* (An., 15 juillet 1789.)

Digitized by Google

Ec. de gu. et d'azur; à cinq grenades allumées au nat., br. sur le tout, 2, 1 et 2. Cq. cour. C.: quatre pl. d'aut., les deux ext. de gu., les deux autres d'azur.

Heyden (von der) — *Silésie* (M. ét. en 1848.) D'arg. au lion de gu. C.: un bonnet tartare.

Heydenab — *Bav.* (Conf. de nob., 4 août 1813.) Parti de gu. et d'arg.; à un verveux de sa., posé en fasce et br. sur le parti. Cq. cour. C.: le verveux en fasce, sommé de six plumes de sa. (*Autre cimier*: le verveux, br. en fasce sur le fût d'un tilleul au nat.) L.: à dextre d'arg. et de gu., à sen. d'arg. et de sa.

Heydenberg — *Frise.* De gu. à la bande d'arg., acc. de six fleurs-de-lis du même, rangées en orle.

Heydendael (van) ou **Heyendael** — *P. de Gueldre et d'Utrecht.* D'or à trois giroflées au nat., rangées en fasce.

Heydenreich — *Nördlingen* (*Bav.*), *Holl.* Ec. de sa. et d'or; à un homme iss., coiffé d'une toque sommée d'une plume, la main dextre levée et tenant trois fleurs d'arg., la sen. devant le corps et empoignant une flèche en barre, la pointe en haut; le tout de l'un en l'autre. C.: l'homme iss.; entre deux prob., coupées alt. d'or et de sa.

Heydenreich — *Saxe* (Nob. du St.-Empire, 7 août 1790.) Coupé, de sa à un ange iss., mouv. du coupé, hab. d'arg., les ailes étendues, sur gu. à un pot à fleurs d'or, mouv. de la p., rempli de trois tiges feuillées de sin., fleuries chacune de sept muguets au nat.; à la fasce d'arg., br. sur le coupé. Cq. cour. C.: le meuble du 2. L. d'arg. et de gu.

Heydenryck — *Gueldre, la Haye.* D'arg. à la barre de sa., côtoyée de deux demi-barres d'or, celle en haut retraite en chef et celle en bas retraite en p. C.: un vol, coupé alt. de sa. et d'or. L. d'or et de sa. S.: deux lions, au nat.

Heydenryck — *Flandre.* D'arg. à trois fasces de gu., acc. en p. d'un monde du même, cintré et croisé d'or.

Heyder — *Allem.* Ec.: aux 1 et 4 d'or à un homme iss., hab. de sa., au rabat d'arg., tort. de gu., posé de front, tenant de chaque main une flèche de gu., empennée d'azur, en pal, la pointe en bas; acc. d'un tertre de trois coupeaux de sa. en p.; aux 2 et 3 d'azur à une piramide triangulaire d'arg., sommée d'un soleil d'or, posée sur un échiqueté d'azur et d'arg., les points rangés selon la perspective d'un pavé; ladite piramide percée d'une porte de sa. sur le flanc dextre. Cq. cour. C.: deux bras arm., celui à dextre éc. de sa. et d'or, celui à sen. éc. d'arg. et d'azur, chaque main tenant une flèche pareille à celles du 1, passées en saut., les pointes en bas. L.: à dextre d'or et de sa., à sen. d'arg. et d'azur.

Heyder — *Francfort s/M.* D'azur au lion allé d'or. C.: le lion iss., entre deux prob. d'azur.

Heyder auf Vorbach — *Bav.* (An., 18 fév. 1820.) D'or à un More, posé de profil, tort. de gu. et d'arg., ceint d'un tablier de plumages d'arg., posé sur un tertre de sin., tenant un bouclier concave de claies devant son corps, et prêt à lancer une flèche d'arg. qu'il lève au-dessus de sa tête. C.: le More, iss. L. d'or et de sa.

Heyderstädt, v. **Helderstädt.**

Heydler — *Vienne* (Chevaliers du St.-Empire, 6 juillet 1792.) Coupé: au 1 parti: *a.* d'or à l'aigle de sa.; *b.* de gu. à deux fasces vivrées d'arg.; au 2 d'azur à un Pégase d'arg., galopant sur une terrasse rocheuse du même. Deux cq. cour. C.: 1° une aigle iss. et cont. de sa.; L. d'or et de sa.; 2° le Pégase, iss.; L. d'arg., et d'azur.

Heydon (Baron de), v. **Pulteney** comte de **Bath.**

Heydt (von der) — *Westphalie* (Barons, 31 janv. 1863.) Ec.: au 1 d'azur à trois feuilles de houx mal-ordonnées d'or; au fr.-q. d'arg., ch. d'une aigle de Prusse; aux 2 et 3 d'or au lion de gu., arm., lamp. et cour. d'azur, tenant des brins de bruyère au nat.; le lion du 3 cont.; au 4 d'azur à trois feuilles de houx mal-ordonnées d'or. Deux cq. cour. C.: 1° une feuille de houx d'or, entre un vol d'azur, chaque aile ch. d'une feuille pareille; L. d'or et d'azur; 2° le lion du 2, iss.; L. d'or et de gu. D.: FIDE ET LABORE.

Heydte (von der) [anciennement **Heyda**] — *Saxe, Bav.* (Barons, 24 sept. 1832.) Tiercé en fasce: d'arg., de gu. et de sa. Cq. cour. C.: un chapeau piramidal aux armes de l'écu, retr. d'arg.; entre un vol tiercé, l'aile dextre en bande et l'aile sen. en barre, d'arg., de gu. et de sa. L.: à dextre d'arg. et de gu., à sen. d'arg. et de sa.

Heydwelf d'Oberweimar — *Hesse.* D'arg. à un loup courant de sa., soutenu d'un tertre de sin. Cq. cour. C.: une femme iss., hab. de sa., tort. de sa. et d'arg., la tête sommée de trois pl. d'aut., une d'arg. entre deux de sa., tenant de chaque main une fleur-de-lis d'arg. L. d'arg. et de sa.

Heye — *Leyde.* D'or à deux fasces brét. et c.-brét. de sa.

Heye — *Holl.* D'arg. à une bague d'or, cant. de quatre écussons de gu. C.: la bague.

Heye — *P. de Gand.* Parti: au 1 de sa. à une aigle ép. d'or en chef et une ancre du même en p.; au 2 d'azur au chev. d'or, acc. de trois roses d'arg. tigées et feuillées du même.

Heye — *Dan.* (An., 17 avril 1678.) D'or au lion de gu. C.: cinq pl. d'aut., alt. d'or et de gu.

Heye — *Windsheim* (*Bav.*) D'azur à un trident de Neptune d'or, posé en pal. Cq. cour. C.: un bois de cerf d'arg.

Heye (d') — *Flandre.* D'azur à la fasce, acc. de deux glands feuillés, les queues en bas, 1 en chef et 1 en p., le tout d'or.

Heyembeke (van) — *Bruxelles.* De sa. à trois molettes (5) d'arg.; au fr.-q. d'or, ch. d'une fasce d'azur, acc. en chef d'un lion naiss. de gu., arm. et lamp. d'azur, mouv. de la fasce (plus tard ce fr.-q. a été omis.) Cq. cour. C.: un lion iss. de gu.; entre un vol-banneret d'arg. et de sa. T.: deux femmes, coiffées et hab. à l'antique, celle à dextre vêtue d'une robe de sa. diaprée d'arg. et celle à sen. d'une robe d'azur diaprée d'or; tenant chacune une bannière, celle à dextre aux armes du fr.-q. et celle à sen. aux armes de l'écu.

Heyembeke (van) — *Bruxelles.* Ec.: aux 1 et 4 de gu. à huit bill. d'or, 3, 2 et 3; aux 2 et 3 d'arg. au lion de gu.

Heyendael, v. **Heydendael.**

Heyens — *Flandre* (An., 14 oct. 1646.) D'arg. à la fasce de gu., acc. de trois trèfles de sin. C.: un trèfle de sin.; entre un vol à l'antique d'arg. L. d'arg. et de gu.

Heyer — *Bergzabern* (*Alsace*). D'arg. à trois croix de gu.

Heyer — *Saxe* (An., 15 oct. 1589). D'azur à la barre d'arg., acc. de deux tours du même. C.: un lion iss. d'azur, supp. de ses pattes une rose de gu. tigée et feuillée de sin.

Heyer — *Halberstadt.* De gu. à un pélican avec ses petits dans son aire, le tout d'arg. C.: une étoile d'or, entre deux prob. de gu.

Heyer — *Aul.* (Conc. d'arm., 19 mars 1574.) Parti d'arg. et de gu.; à un ouvrier-mineur, hab. de l'un en l'autre, les jambes écartées, la tête coiffée d'un bonnet de sa., supp. de sa main dextre levée un caillou et tenant de sa sen., appuyée sur sa hanche, un hoyau de sa., emm. d'or. C.: l'homme de l'écu; entre deux prob. coupées alt. d'arg. et de gu.

Heyer — *Zurich, Mühlhause.* D'or au pal de gu. accosté de deux roses de sa. C.: un buste de femme, les cheveux d'or tressés en queue, hab. d'or, la poitrine ch. de deux roses accostées de sa. L. de gu. et d'or.

Heyer de Heyersperg — *Allem.* (An., 30 oct. 1627.) Ec. en saut.: au 1 de gu. à un chevalier iss. arm. de toutes pièces, le casque panaché d'or et de sa., tenant de sa main dextre un sabre, la sen. appuyée sur sa hanche; aux 2 et 3 d'or à une l'aigle de sa., celle du 2 cont.; au 4 de gu. à une colline d'arg., ch. d'un lion d'azur. Sur le tout d'azur à une F d'or. Cq. cour. C.: le chevalier du 1, tenant de sa main dextre un bouclier aux armes du 4. L.: à dextre d'or et de sa., à sen. d'arg. et de gu.

Heyer de Ravensperg — *Bav.* (M. ét.) Ec.: au 1 de sa. au lion d'or, cour. de gu.; au 2 d'azur à une couronne d'or; au 3 d'arg. à une rose de gu., bout. d'or; au 4 losangé d'or et d'azur. Cq. cour. C.: le lion du 1. L. de gu. et de sa.

Heyer de Rosenfeld — Grand-duché de *Hesse, Aul.* (Conf. de nob. en *Hesse*, 21 mars 1871, et en *Aul.* 23 mars 1875.) D'arg. à trois roses mal-ordonnées de gu., bout. d'or, tigées et feuillées de sin., réunies dans une seule tige, mouv. d'un tertre de trois coupeaux de sin. en p. Cq. cour. C.: les meubles de l'écu. L. d'arg. et de gu. D.: LIEB EHR MIT BESCHEIDENHEIT [Armes de M. *Frédéric Heyer de Rosenfeld*, héraldiste éminent, collaborateur de la nouvelle édition de l'Armorial allemand de Siebmacher, etc.]

Heyer de Rosenfeld — *Hesse.* D'arg. à un chicot au nat., en fasce, poussant vers le chef une branche de sin., fleurie de trois roses mal-ordonnées de gu. Cq. cour. C.: les meubles de l'écu. L. d'arg. et de gu. [*F.-C. Ortlöp* fut élevé au rang de baron en 1838 avec concession du nom et des armes de la fam. *Heyer de Rosenfeld.*]

Heyerling von und zu Seisseneck — *Tirol.*

Digitized by Google

Ec.: aux 1 et 4 coupé, d'or à deux pointes accostées de sa., sur or à une pile de sa.; aux 2 et 3 d'arg. à la fasce d'azur, acc. en chef d'un lion naiss. du même, mouv. de la fasce et tenant une épée d'arg., garnie d'or. Deux cq. cour. C.: 1° un vol cont., aux armes du 1; l. d'or et de sa.; 2° le lion iss. du 2; l. d'arg. et d'azur.

Heyerling zu Winkhl — *Bav.* Coupé: au 1 d'or à deux pointes accostées de sa.; au 2 d'or à une pile de sa. Cq. cour. C.: un vol, chaque aile aux armes de l'écu.

Heyersperg, v. **Heyer de Heyersperg.**

Heygate de Southend — *Angl., Irl.* (Baronet, sept. 1831.) De gu. à deux fasces d'arg.; à la bande d'or, br. sur le tout, ch. d'un tourt. de gu., et de deux têtes de léopard d'azur. C.: une tête et col de loup de gu. D.: BOULOGNE ET CADIZ.

Heygendorff — *Saxe-Weimar* (An., 25 janv. et 16 mai 1809.) D'azur à un foudre composé alt. de flammes d'or et de gu. Cq. cour. C.: le foudre. L. d'or et d'azur.

Heyger ou Helger — *P. de Nassau* (M. ét. en 1511.) De gu. à trois feuilles de nénuphar d'arg., posées en pairie, les sommets s'entretouchant en cœur (*ou*, le champ d'arg. et les feuilles de gu.) C.: un écusson des armes; entre un vol, de gu. *ou* d'arg.

Heylaeck — *P. de Zutphen.* D'azur à un croiss. figuré montant, le croiss. d'arg. et le visage d'or; acc. de trois roses d'arg., bout. d'or.

Heykens — *Amsterdam.* D'arg. au chev. de gu., acc. de trois fleurs-de-lis du même.

Heyking — *Prusse, Courlande* (Rec. du titre de baron, 30 mars 1833.) D'azur au lion léopardé d'or, lamp. de gu., soutenu de trois pointes d'arg., mouv. de la p. de l'écu. Cq. cour. C.: le lion, iss.; entre un vol coupé alt. d'azur et de gu. L.: à dextre d'or et d'azur, à sen. d'arg. et d'azur. D.: ANTIQUAM SERVABO FIDEM [La branche de *Courlande* porte entre le vol un lion ramp. d'or, lamp. de gu. L. d'or et d'azur.]

Heyl (van der) — *Holl.* D'or à trois tours à toits pointus de gu.

Heyland — *Mimie.* De gu. à trois chicots d'arg., les deux du chef posés à dextre en bande et à sen. en barre, et le troisième en p. posé en fasce; le tout acc. au point du chef d'une étoile d'arg. C.: une étoile d'arg.; entre un vol du même, l'aile dextre ch. d'une barre et l'aile sen. d'une bande de gu., surch. chacune de trois étoiles d'arg.

Heylbroeck (van) — *Flandre.* D'arg. au saut. engr. de sa.

Heylbroeck (van) — *Flandre.* D'arg. au chev. cannelé de sa.

Heyle (de) — *Bruges.* D'azur à la croix d'arg., acc. de douze meriettes du même, rangées en orle.

Heyle (van) — *Flandre.* D'arg. à la croix de gu., cant. de quatre colombes volantes de sa.

Heyleweghe, v. **Helleweghe.**

Heyligenstädt — *Prusse* (An., 4 sept. 1789.) Ec., aux 1 et 4 d'arg. à deux demi-vols adossés de sa.; aux 2 et 3 d'azur à deux épées d'arg., garnies d'or, passées en saut., acc. en chef d'une étoile d'or. C.: les meubles du 2.

Heyligers — *Holl.* D'arg. à trois fleurs de la passion au nat., mal-ordonnées, ch. chacune en cœur d'une croisette de gu., et mouv. d'entre trois feuilles de sin., iss. de la p. C.: les meubles de l'écu.

Heylinck — *Gand.* Ec., d'arg. à trois coquilles de sa., et d'azur plein; à la bande de gu., br. sur l'écartelé et ch. de deux fleurs-de-lis d'or.

Heylinck ou **Hellinck** — *Flandre.* De gu. à trois feuilles de chêne d'or, les deux du chef posées en bande et en barre, celle en p. posée en bande. C.: une hure de sanglier de sa., devant un vol-banneret d'or.

Heyloo — *Holl.* De gu. à la croix ancrée de sa.

Heym — *Holl.* D'or à trois cuirasses (plastrons) de sa. C.: deux mains ganteiées d'arg., tenant ensemble une boule de sa.

Heym — *Westphalie, Bois-le-Duc.* De gu. à une étoile d'or. C.: l'étoile, entre un vol de gu.

Heym — *Brunswick.* Fascé de sa. et d'arg. de quatre pièces. Cq. cour C.: un vol à l'antique, aux armes de l'écu.

Heym — *Saxe-Meiningen* (An., 15 oct. 1862.) D'arg. au léopard de gu. Cq. cour. C.: un vol, l'aile dextre tranchée d'arg. sur gu., l'aile sen. taillée d'arg. sur gu.

Heyman de Somerfield — *Kent* (Baronet, 12 août 1641. M. ét. le 20 nov. 1666.) D'arg. au chev. engr. d'azur, ch. de trois quintefeuilles d'or et acc. de trois martinets de sa. C.: un More iss., tort. d'arg., tenant de sa main dextre une rose de gu., tigée et feuillée de sin.

Heymann — *Brème.* D'arg. à dix flanchis de sa., 3, 3, 3 et 1. — *Ou:* D'azur à dix flanchis d'arg., 3, 3, 3 et 1. S.: deux léopards.

Heymann — *Saxe* (Nob. du St.-Empire, 12 avril 1789.) Les armes de **Heymann de Rosenthal.**

Heymann de Rosenthal — *Silésie* (Chevaliers, 6 déc. 1669.) Coupé: au 1 d'or à trois roses de quatre feuilles de gu., bout. d'or, 2 et 1; au 2 d'arg. à une meule de foin de sin., posée sur une terrasse du même. Cq. cour. C.: un homme iss., hab. de gu., au rabat d'arg., les manches retroussées, coiffé d'un chapeau de sa., portant sur sa tête une charge de foin de sin. qu'il supporte de sa main dextre. L.: à dextre d'or et de gu., à sen. d'arg. et de sin.

Heymans — *Dordrecht.* D'arg. à la fasce de gu., ch. de deux flanchis d'or, et acc. de quinze bill. couchées de sa., en chef 5 et 4, en p. 3, 2 et 1.

Heymans — *Holl.* De gu. au chev. d'or, ch. de trois aigles de sa. Cq. cour. d'azur. C.: une tête et col de dragon de gu., cour. d'or, entre deux prob. d'or. L. d'or et de gu.

Heymans — *Bois-le-Duc.* Fascé d'arg. et de sa.; au chef d'arg., ch. de trois huchets d'or.

Heymans — *Flandre.* D'arg. à trois fleurs-de-lis de gu.

Heymans — *Bruxelles* (An., 7 janv. 1676.) D'arg. au chev. d'azur, acc. de trois roses de gu., bout. d'or, barbées de sin. C.: une rose de l'écu, entre un vol d'arg.

Heymans — *Brab.* D'arg. à un bouc pass. de gu.

Heymans — *Brab.* D'azur à un buste de femme de carn., chevelé d'or, posé de face.

Heymburg — *Aut.* D'azur à trois étoiles d'or.

Heyme — *Brab.* De gu. au saut. engr. d'or.

Heymenbergh — *Holl. sept.* D'azur à une étoile (8) d'arg.; au fr.-q. chevronné d'or et de gu. de douze pièces. C.: l'étoile, entre un vol d'azur.

Heymenstein — *Suisse.* D'arg. à un cheval cabré de sa., sellé et bridé de gu. C.: un corbeau de sa.

Heymet van Hp — *Amsterdam.* D'azur à un cygne d'arg., bq. et m. de sa.

Heymiller — *P. de Spire.* Parti d'or et de sa.; à une roue de moulin de l'un en l'autre. C.: un vol, l'aile dextre aux armes du 1, et l'aile sen. aux armes du 2.

Heyms — *Holl.* D'azur à un arbre d'or, terrassé de sin.

Heyms, v. **Heym** en *Westphalie.*

Heymuys — *Harlem.* D'or à trois épis de sin., passés dans d'un anneau du même. C.: les meubles de l'écu, entre un vol d'or.

Heyn — *Amsterdam.* De gu. à trois fasces d'or, acc. de neuf étoiles d'arg., 3, 3, 2 et 1.

Heyn — *Prusse* (An., 21 mars 1771.) Tranché: au 1 d'or à une aigle de profil de sa., bq. et m. d'or, le vol levé; au 2 d'azur au lion d'arg. Cq. cour. C.: le lion, iss.; entre un vol de sa. L.: à dextre d'arg. et d'azur, à sen. d'or et de sa

Heyn, Heyne, Heine, Heune ou Heuna — *Prusse, Saxe.* D'arg. à un poisson d'azur, posé en bande. Cq. cour. C.: un poisson d'azur, posé en fasce, devant un arbre sec au nat.

Heyn-Allen — *Amsterdam.* Ec.: aux 1 et 4 d'azur à deux étoiles d'or, rangées en bande; aux 2 et 3 d'arg. au chev. de gu., acc. de trois fleurs-de-lis du même

Heynck — *Holl.* Tranché d'arg. sur gu.; au lion de l'un en l'autre.

Heynderyex — *Flandre* (Chevaliers, 18 juin 1836: barons, sept. 1856.) D'azur à un miroir ovale d'arg., encadré d'or, le manche d'or, autour duquel se tortille une couleuvre du même, se mirant dans la glace, accostée de deux étoiles aussi d'or; au chef de sa., ch. d'un lion iss. d'or, arm. et lamp. de gu. Cq. cour. C.: un vol, d'or et d'azur, ch des lettres L et I, à dextre d'azur, à sen. d'or. L. d'or et d'azur. S.: deux léopards lionnés d'or.

Heyndrickx, v. **Heindriex ou Hendriex.**

Heyne — *Holl.* De gu. à un écusson d'or en abîme. C.: une tête et col de cerf de gu., ramée d'or (*Arm. v. G.*)

Heyne — *Prusse* (An., 20 août 1746) Coupé: au 1 d'arg. à trois grenades allumées mal-ordonnées au nat.; au 2 de gu. au lion d'or. L'écu bordé d'or. Cq. cour. C.: une queue de paon au nat., entre un vol de l'aigle de Prusse. L.: à dextre d'arg. et de sa., à sen. d'or et de gu.

Heyne — *Saxe-Weimar.* Parti d'or et de sa.; à un sablier d'arg., br. sur le parti. Cq. cour. C.: un

squelette, tenant le sablier de sa main dextre et une faux de sa sen. **L.** d'or et de sa.

Heyne — *Bâle.* D'arg. à un marteau au nat., emm. d'or en pal. **C.:** le marteau. **L.** d'or et d'azur.

Heyne (de) — *Gand* (An., 28 juillet 1690.) D'azur à une biche ramp. d'or. **C.:** un cerf iss. d'or, coll. de gu.; entre un vol, d'azur et d'or.

Heyne de Slangenboreh — *Flandre.* De sa. à trois couleuvres d'arg.; au chef d'or, ch. de trois arbres au nat.

Heynen — *Batavia.* Ec.: au 1 d'or à un chevreuil ramp. au nat.; au 2 d'arg. à trois roses de gu.; au 3 d'or à l'aigle de gu.; au 4 d'azur au lion d'arg.

Heynenberg (van) — *Holl.* D'arg. à deux bâtons de sa., passés en saut.

Heyningen (van) — *Holl.* Coupé: au 1 d'or au lion naiss. de gu., mouv. du coupé; au 2 d'arg. à trois los. de gu. **C.:** le lion iss., mouv. d'un gablon au nat. **L.:** à dextre d'or et de gu., à sen. d'arg. et de gu.

Heymitz (Barons) — *Saxe, Bav., Silésie.* De gu. à un homme, les jambes écartelées, coiffé d'un chapeau conique, ledit homme burelé de la tête aux pieds d'arg. et de sa. de douze pièces, le visage d'arg.; tenant de sa main dextre une couronne de laurier de sin. et de sa sen. un bâton au nat. **C.:** un bouclier circulaire, encadré d'une couronne de feuillage; ledit bouclier éc. de gu. et d'arg. et orné à l'ext. de sept pl. d'aut. d'arg., alternées de dix plumes de coq de sa. **L.** d'arg. et de sa. **D.:** ALIIS INSERVIENDO CONSUMOR.

Heyns ou **Heynsius** — *Leyde, la Haye.* D'herm. à trois bandes de sa. **C.:** un cygne iss. d'arg., le vol levé. **D.:** LIBERTAS VITA CARIOR.

Heynsberg (van) — *Schiedam.* D'arg. à la fasce d'or, acc. en chef d'un lion naiss. de sa., lamp. de gu., mouv. de la fasce.

Heynsberg, v. **Heinsberg.**

Heyntzl chevaliers **de Heyntzenhorst** — *Bohême* (Chevaliers, 18 oct. 1855.) Ec.: aux 1 et 4 coupé de sa. sur or; à une tour de deux étages de gu., br. sur le coupé, chaque étage accosté de deux étoiles d'or; aux 2 et 3 d'azur au lion d'or, lamp. de gu., tenant de ses pattes un serpent ondoyant en pal, la tête vers sen., et posant le pied dextre sur la queue dudit serpent. Deux cq. cour. **C.:** 1° cinq pl. d'aut., alt. d'or et de sa.; **l.** d'or et de sa.; 2° le lion du 2, iss.; **l.** d'or et d'azur. **D.:** MIT GOTT FÜR EHRE UND RECHT.

Heyrling, v. **Heyerling.**

Heys — *Holl.* D'arg. à un arbre sec et arr. de gu. **C.:** une licorne de gu.

Heys, v. **Hartogh-Heys.**

Heys (van) — *Holl.* D'or à un arbre de sin. sur une terrasse isolée du même, acc. de trois oiseaux au nat., dans le feuillage.

Heyse — *Flandre.* Ec. en saut. de gu. et d'or, à quatre roses de l'un en l'autre; au chef d'or, ch. d'une aigle de sa.

Heyse — *Saxe, Brandebourg* (M. ét. au commencement du 19e siècle). D'arg. à un cep de vigne fruité d'une grappe de raisins à sen., au nat., accosté de deux serpettes adossées au nat., emm. de gu. **C.:** deux serpettes adossées au nat., emm. de gu., posées en chev. renv. **L.** d'arg. et de gu.

Heysinger — *Ratisbonne.* De sa. à un coq d'or, crêté de gu. **C.:** la tête de coq.

Heysken — *Holl.* D'arg. à cinq trèfles de sin., 2, 1 et 2. **C.:** un trèfle de sin., entre un vol d'arg. (*Arm. v. G.*)

Heyssen — *Carinthie.* D'arg. à un homme, hab. d'une tunique de gu., posé sur une terrasse d'or, tenant de sa main dextre une torche de sa., allumée de gu., la main sen. appuyée sur sa hanche et empoignant un os d'arg. **C.:** l'homme, iss.

Heyst (van) — *Amsterdam.* Coupé: au 1 parti: *a.* de gu. à une étoile (8) d'arg.; *b.* d'azur à une Fortune de carn., tenant son voile d'arg. et posé sur une boule du même; au 2 de sin. à sept croiss. versés d'arg., 4 et 3.

Heyst (van) — *Holl.* D'arg. à trois fleurs de bruyère de gu., barbées, tigées et feuillées de sin., rangées sur une terrasse du même. Brl. de gu. et d'arg. **C.:** une fleur tigée et feuillée, de l'écu. **L.** d'arg. et de gu.

Heyst (van) — *Bois-le-Duc.* D'arg. à une aigle ép. de sa. en chef, et une terrasse isolée de sin. en p., portant trois trèfles du même, les tiges croisées.

Heyst (van) — *Brab.* De sa. à trois croiss. d'arg. **C.:** une étoile d'arg.

Heyszler de Rosenfeld — *Aut.* (An., 15 janv. 1759.) Ec.: aux 1 et 4 d'azur à la demi-aigle d'arg., mouv. du parti; aux 2 et 3 de gu. au lion naiss. d'or, mouv. du bas, celui du 3 cont. Cq. cour. **C.:** le lion iss. du 2, entre deux prob. coupées, à dextre d'or sur gu., à sen. d'azur sur arg. **L.** conformes aux émaux des prob.

Heytesbury (Baron), v. **A'Court** et **A'Court-Holmes** — barons **Heytesbury.**

Heywood de Claremont — *Lancashire* (Baronet, 1838.) D'arg. à trois tourt. de gu., rangés entre deux cotices du même; au canton de gu., ch. d'une croix pattée alésée d'or. **C.:** un tronc d'arbre, posé sur un tertre et supp. un faucon ess., le tout au nat. **D.:** ALTE VOLO.

Hézecques — *Art., Champ.* D'arg. au lion de sa. arm., lamp. et cour. de gu. **C.:** le lion, iss. **D.:** A JAMAIS HÉZECQUES.

Hézecques (Comtes d'), v. **de France** comtes **d'Hézecques.**

Hezel — *Nuremberg.* De gu. à un bélier d'a. pass. sur une terrasse de sin. **C.:** le bélier, iss.

Hezelsdörffer — *Nuremberg.* Parti d'or et de gu., au chef émanché de l'un en l'autre. **C.:** une corne de buffle parti de gu. et d'or, ornée dans son embouchure de fleurs de sa.

Hezendorf de Hohenberg — *Allem.* Ec.: aux 1 et 4 d'or plein; aux 2 et 3 d'azur à un Pégase saillant d'arg., soutenu d'un tertre du même. A une bande de gu., br. sur les écartelures et ch. de trois étoiles d'or. Cq. cour. **C.:** un chien braque iss. d'arg. **L.:** à dextre d'or et de gu., à sen. d'arg. et d'azur.

Hezendorf, v. **Hötzendorf.**

Hezmansöd — *Allem.* Ec.: aux 1 et 4 tranché *a.* de sa. à un lévrier ramp. d'arg., coll. et bouclé d'or; *b.* d'or plein; aux 2 et 3 d'or à la demi-aigle de sa. mouv. du parti. Cq. cour. **C.:** un vol à l'antique, aux armes du 1. **L.** d'or et de sa.

Hiaulx — *Bret.* De gu. à la fasce d'arg., acc. de trois étoiles du même, rangées en chef.

Hibarguen — *Guipuzcoa.* D'or à la croix florencée de gu., vidée du champ, cant. de quatre panelles de sin., les tiges en haut.

Hibelet — *Bois-le-Duc.* Ec.: aux 1 et 4 d'or à un arbre de sin., accosté de deux renards ramp. et affr. de gu.; le tout soutenu d'une terrasse du sec.; aux 2 et 3 d'arg. à la barre d'azur, ch. de trois étoiles d'or, et cotoyée de six cotices de gu., trois de chaque côté.

Hibert la Motte — *Art.* D'arg. à trois paisants nageants de sa., 2 et 1.

Hibler Edle **von Alpenheim** — *Tirol* (An., 9 sept. 1836.) Tranché: au 1 d'arg. à une licorne naiss. de gu., mouv. du tranché; au 2 d'azur à un senestrochère, arm. au nat., la main de carn. tenant trois fleurs alpestres de gu. **C.:** la licorne, iss. **L.:** à dextre d'arg. et de gu., à sen. d'arg. et d'azur [V. **Heiff-Hibler** Edle **von Alpenheim.**]

Hibler Edle **zu Lebmannsport** — *Bav.* (Cher. d'arm., 5 mars 1684; an., 19 sept. 1808.) Ec.: aux 1 et 4 de gu. à une licorne ramp. d'arg., celle du 1 cont. aux 2 et 3 d'arg. à un senestrochère, paré de gu., relevé d'or, tenant trois roses de pourpre, tigées de sin. Cq. cour. **C.:** la licorne du 4, iss.; entre un vol coupé alt. de gu. et d'arg. **L.** d'arg. et de gu.

Hibon — *Middelbourg.* D'azur au chev. de gu. bordé d'or, acc. en chef de deux coquilles renversées d'arg. et en p. d'un gobelet d'or.

Hibon de Frohen (Comtes) — *Pic., Ile-Bourbon.* D'arg. à trois bustes de reine de carn., cour. d'or, hab. d'azur. **S.:** deux dauphins, iss. d'une mer au nat. [V. **Brancas** duc **de Lauraguais.**]

Hibon de Mervey — *Pic.* De gu. à un hibou d'or; au chef du même, ch. d'un serpent d'azur, accosté de deux croisettes du même.

Hickman — *Lincolnshire* (Baronet, 16 nov. 1663 M. ét. au mois de mars 1781.) Parti-denté d'arg. et d'azur. **C.:** un dogue couché d'arg., coll. et enchaîné d'azur. **D.:** TOUJOURS FIDÈLE.

Hicks-Beach — *Gloucestershire* (Baronet, 21 juillet 1619.) Ec.: aux 1 et 4 valré d'arg. et de gu.; au canton du premier, ch. d'une pile du sec. (*Beach*); aux 2 et 3 de gu. à la fasce ondée d'or, acc. de trois fleurs-de-lis du même (*Hicks*). **C.:** 1° un lion d'arg., coll. d'une couronne d'or et tenant entre ses pattes un écusson d'azur ch. d'une pile d'or (*Beach*); 2° une tête et col de cerf d'or, coll. d'une couronne de roses de gu. (*Hicks*) **D.:** TOUT EN BON HEURE.

Hicks vicomte **Campden** — *Gloucestershire* (Baronet, 1 juillet 1620; baron *Hicks d'Ilmington* et vicomte *C.*, 5 mai 1628. M. ét. en 1629.) De gu. à la fasce ondée d'or, acc. de trois fleurs-de-lis du même. **C.:** une tête et col de cerf d'or, coll. d'une couronne

de roses de gu. [V. **Noel** comte de **Gainsborough**.]

Hidalgo — *Asturies.* D'azur à une étoile (8) d'or; à la bord. d'arg., ch. de dix têtes de Sarasin de carn., posées de profil, coiffées de turbans de gu., retr. d'arg., les têtes posées 3 en chef, 2 à chaque flanc, l'une sur l'autre, et 3 en p.

Hiddema — *Frise.* Parti: au 1 d'or à la demi-aigle de sa., mouv. du parti; au 2 de sin. à un trèfle d'or, acc. de deux roses de gu., 1 en chef et 1 en p.

Hiddema — *P. de Groningue.* De sa. à quatre fleurs-de-lis d'or, 2 et 2. **C.**: une aigle de sa., l'estomac ch. d'une fleur-de-lis d'or. — *Ou:* D'azur à quatre fleurs-de-lis d'or, 2 et 2. **C.**: une aigle de sa., bq. et m. d'or, l'estomac ch. d'une fleur-de-lis du dernier.

Hiddenvelt — *Holl.* D'or à la bande échiq. de sa. et d'arg. **C.**: un chapeau de sa., retr. d'or, supp. une boule du même, sommée d'un panache de plumes de coq de sa.

Hiddessen — *Westphalie, Hesse.* D'azur à un casque d'arg., taré de front, portant en cimier un buste d'homme de carn. aux bras tronqués, dégouttant de sang. Cq. cour. **C.**: le buste d'homme. **L.** d'arg. et d'azur.

Hidding — *Amsterdam.* D'azur à trois quarte-feuilles tigées et feuillées, les feuilles très-allongées, le tout d'or, et rangé en fasce.

Hidding — *P. de Drenthe.* D'arg. à trois merlettes de gu.

Hiddingh — *P. de Drenthe. Armes anc.:* D'arg. à un coq chantant de gu., la tête cont. — *Armes mod.:* D'arg. à cinq barres de gu.; à la bord. de sa., ch. de huit bes. d'or, 3, 2 et 3. **S.**: deux lions.

Hide d'Albury — *Hertfordshire* (Baronet, 8 nov. 1621. M. ét. le 18 mai 1665.) D'or au chev. d'azur, acc. de trois los. du même; au chef de gu., ch. d'une aigle d'or.

Hideghét (Edle **von**), v. **Dalmata** Edle **von Hideghét.**

Hidrion — *Bret.* D'or à un saule de sin.

Hieber — *Neuberg* (*Bav.*) Taillé d'azur sur or; à un senestrochère arm., mouv. du canton sen. de la p., la main tenant un faisceau de trois flèches en fasce, le tout de l'un en l'autre. **C.**: un avant-bras d'or, tenant les trois flèches.

Hieber — *Bav.* (An., 20 mars 1769.) Ec.: aux 1 et 4 de sa à un griffon d'or, tenant une épée d'arg.; aux 2 et 3 d'arg. à la fasce d'azur. Deux cq. cour. **C.**: 1° le griffon, iss. et cont.; **L.** d'or et de sa.; 2° deux banderoles d'azur, passées en saut. derrière deux prob. aux armes du 2; **L.** d'arg. et d'azur.

Hiebisch — *Allem.* Coupé d'or sur un mur de sa., maçonné d'arg.; l'or ch. d'un griffon naiss. de gu., mouv. du mur. Cq. cour. **C.**: le griffon, iss. **L.**: à dextre d'arg. et de gu., à sen. d'arg. et de sa.

Hiegaerts — *Brab.* D'arg. à trois croisettes de gu., rangées en fasce; au chef de sin. **C.**: un bouc iss. d'arg. [V. **Pitteurs-Hiegaerts.**]

Hiel (van der) — *Holl.* D'azur à une arbalète d'or, acc. en chef de deux fleurs-de-lis d'arg., et adextrée en p. d'une troisième fleur-de-lis du même; à une pile raccourcie de gu., ch. de deux flèches passées en saut., br. sur un membre d'aigle, la serre en bas, le tout d'or.

Hielmkrone [anciennement **Hoeg**] — *Dan.* (An., 19 août 1757.) Tiercé en fasce: au 1 parti: *a.* de gu. à un casque d'arg., cour. d'or, taré de front; *b.* d'arg. à trois fasces d'azur; au 2 d'azur à l'aigle naiss. d'or, cour. du même, mouv. du coupé; au 3 échiq. de gu. et d'arg. de trois tires. L'écu bordé d'or. Cq. cour. **C.**: trois plumes de paon au nat., entre deux prob. d'azur, ch. chacune de trois plumes de paon au nat., dont une dans l'embouchure. **S.**: deux chevaux d'arg.

Hielmskiold [anciennement **Holmsted**] — *Dan.* (An., 27 sept. 1765. M. ét.) Ec.: aux 1 et 4 de gu. à une rose à six feuilles d'arg.; aux 2 et 3 d'arg. à une colombe d'azur, bq. et m. de gu., cour. d'or. Sur le tout d'azur au lion d'or, cour. du même. Cq. cour. **C.**: une épée d'arg., garnie d'or, accolée d'un serpent du même; entre un vol, coupé alt. de gu. et d'arg. **S.**: deux lions d'arg., arm. et lamp. de gu., cour. d'or.

Hielmstierne [anciennement **Henriksen**] — *Dan.* (An., 3 fév. 1747. M. ét.) D'arg. au pal de gu., ch. de trois étoiles d'or. Cq. cour. **C.**: une étoile d'or, entre un vol de sa. **S.**: deux aigles de sa., bq., m. et cour. à l'antique d'or, le vol levé.

Hierden (van) — *Gueldre.* D'arg. à trois trèfles de sin.

Hières de Charancieu — *Dauphiné.* D'azur à trois branches de lierre, celle du milieu posée en pal, et les autres entrelacées et passées en cinq saut., feuillées, celle du milieu d'une feuille à la cime, et les deux autres chacune de cinq feuilles; le tout d'or.

Hieri — *Bav.* (Barons, 14 mars 1766.) D'azur à deux épées d'arg., garnies d'or, passées en saut.; à la fasce d'or, br. sur le tout, ch. d'un chapeau tricorne de sa., sommé de trois pl. d'aut., une d'arg. entre deux de sa.; l'écu bordé d'or. Deux cq. cour. **C.**: 1° un dextrochère, arm. au nat., posé sur le coude, la main de carn. tenant une épée; 2° le chapeau de l'écu. **L.** d'or et d'azur. **S.**: deux léopards lionnés au nat.

Hierlinger — *Wurt.* (Nob. du St.-Empire, 12 juin 1742.) Ec.: aux 1 et 4 d'azur à une licorne ramp. d'arg., celle du 1 cont.; aux 2 et 3 d'or au lion de gu., supp. de ses pattes trois plumes de paon au nat.; le lion du 3 cont. Cq. cour **C.**: trois plumes de paon, accostées à dextre d'une licorne iss. et cont d'arg., à sen. d'un lion iss. de gu.; le tout entre deux prob. coupées, à dextre d'or sur gu., à sen. d'azur sur arg. **L.** conformes aux émaux des proboscides.

Hiernefolke — *Dan.* (M. ét.) D'azur à une étoile (7) d'or. **C.**: un poignard d'or, posé en pal, supp. de sa pointe un saut. fleurdelisé d'or.

Hierneise — *Bav.* Coupé: au 1 d'azur à trois étoiles d'arg.; au 2 de gu. à une balance d'or. Cq. cour. **C.**: une étoile d'arg.: entre deux prob.. coupées d'arg. sur azur. **L.**: à dextre d'arg. et d'azur, à sen. d'or et de gu.

Hieronimshof (Chevaliers **de**), v. **Hochberger** chevaliers **de Hieronimshof.**

Hieronymi — *Mecklembourg, Bav.* (An., 17 déc. 1819. M. ét. le 24 déc. 1851.) D'or au chev. de gu., acc. de trois verres à vin au nat. Cq. cour. **C.**: un vol d'azur, chaque aile ch. d'une étoile d'arg. **L.** d'or et de gu.

Hieronymus de Löwenberg — *Saxe* (Nob. du St.-Empire, 16 oct. 1742.) Coupé: au 1 parti de sa. et d'or, au lion léopardé de l'un en l'autre; au 2 d'or à un mont de trois coupeaux de sin., et deux branches d'olivier du même, mouv. des flancs dudit mont. Cq. cour. **C.**: une aigle de sa., bq., m. et cour. d'or. **L.** d'or et de sa.

Hierre — *Dan.* (M. ét.) D'arg. à un canot au nat.

Hierro — *Aragon.* Parti: au 1 d'or à la fasce de sa., ch. de trois fleurs-de-lis d'arg. et acc. en chef d'une lance de tournoi d'azur, en bande, et en p. d'une tour d'azur sur un tertre du même; au 2 d'arg. à un arbre de sin., le fût accosté de deux chaudières de sa.

Hierschel de Minerbi — *Trieste* (Chevaliers, 19 nov. 1857; barons, 5 mars 1877.) Ec.: aux 1 et 4 de gu. à un épi d'or sur une terrasse de sin., accosté et tenu par deux lions affr. d'arg.; au 2 d'azur à une tête et col de cerf d'or; au 3 d'azur à un vaisseau d'or, habillé d'arg., voguant sur une mer du même. Deux cq. cour. **C.**: 1° un lion iss. et cont. d'arg., tenant de sa patte sen. un épi d'or courbé au-dessus de sa tête; **L.** d'arg. et de gu.; 2° un cerf iss. au nat., ramé d'or; **L.** d'or et d'azur. **D.**: INTEGRITATE ET INDUSTRIA.

Hiertmair — *Tirol.* Ec.: aux 1 et 4 d'arg. à un griffon naiss. de sa., coupé et ensanglanté de gu., celui du 1 cont.; aux 2 et 3 d'arg. à un griffon de sa., celui du 3 cont. Cq. cour. **C.**: le griffon du 2.

Hietzinger — *Aut.* (An., 7 fév. 1816; chevaliers, 18 fév. 1820; barons, 13 juin 1829. M. ét. le 26 mars 1864.) Parti: au 1 d'or à un mont au nat., sommé d'une colombe d'azur, tenant en son bec un rameau d'olivier de sin.; au 2 coupé: *a.* d'azur à une balance d'arg.; *b.* d'arg. au chev. d'azur. Trois cq. cour. **C.**: 1° une aigle iss. et cont. de sa., cour. d'or; 2° trois pl. d'aut., une d'arg. entre deux d'or; 3° une grue avec sa vigilance au nat. posée sur un tertre de sin. **L.**: à dextre d'arg. et d'azur, à sen. d'or et d'azur. **D.**: JUSTITIA ET FIDE.

Hiezecque — *Fl. fr.* Fascé d'or et d'azur; au chev. de sa., br. sur le tout.

Higham (Vicomte), v. **Watson-Wentworth** marquis **de Rockingham.**

Higuera — *Andalousie.* D'or à cinq feuilles de figuier de sin., 2, 1 et 2, les tiges en bas; à la bord. d'arg., inscrite des mots: POR DIOS Y POR LA PATRIA, en lettres de sa.

Hijar — *Aragon.* Parti: au 1 d'or à quatre pals de gu. (*Aragon*); au 2 de gu. aux chaînes de Navarre d'or (*Navarre*) [Descendants de don *Pedro Fernandez*, et d'une princesse de Navarre, don Pedro étant fils du roi Jaime (d'Aragon) le Conquérant, et seigneur de Hijar.]

Hil (du) — *Bret.* D'azur au chev. d'arg., acc. en chef de deux étoiles du même et en p. d'un rencontre de taureau d'or.

Hil (du) de Malleville, v. **du Crocq du Hil de Malleville.**

Digitized by Google

Hil (van) — *Holl.* D'arg. à trois pals d'azur; à la fasce d'or, br. sur le tout, et ch. d'une quartefeuille de gu.

Hilaire (de) — *Liége.* Coupé, d'arg. à l'aigle de sa., sur azur à une étoile d'or; à la fasce de gu., br. sur le coupé.

Hilaire (de) — *Liége.* Coupé, d'arg. à l'aigle de sa., sur azur à trois étoiles d'or. C.: l'aigle.

Hilaire de Jovyac — *Vivarais.* D'azur à un lévrier courant d'arg., coll. et bouclé d'or, surm. d'un château aussi d'arg., ouv. et maçonné de sa.

Hilaire de Jovyac de Tholen — *Vivarais.* Ec.: aux 1 et 4 les armes précédentes; aux 2 et 3 de sin. à un cygne d'arg., m. d'or (*Tholon de St.-Jalle*).

Hilary — *Bret.* De sa. à dix bes. d'arg.; au canton d'or, ch. d'un lion d'azur.

Hilbach — *Westphalie.* D'or à la fasce de gu., soutenue de deux pals abaissés d'azur. C.: un bonnet pointu de gu., retr. d'or, sommé de trois plumes d'azur.

Hilbert Edle **von Schüttelsberg** — *Bohême* (An., 4 nov. 1709.) D'azur à un roc escarpé au nat., le sommet couvert d'herbes sur lesquelles est posé un bouriet tortillé de gu., d'arg. et de sin.; le tout acc. en chef d'une étoile d'or. Cq. cour. C.: un vol d'azur. L. d'or et d'azur.

Hilbrand ou **Hillebrand** — *Nördlingen, Giessen, Heidelberg, Bade.* Coupé: au 1 d'azur à un homme iss., hab. d'arg., tenant de sa main dextre une flèche d'or et de sa sen. un soleil du même; au 2 d'arg. à un soleil d'or. Cq. cour. C.: l'homme iss. L. d'or et d'azur.

Hilbrand — *Rothenburg* (*Bav.*) Parti d'arg. et de sa.; le champ chapé de l'un en l'autre. C.: deux prob., coupées alt. d'arg. et de sa.

Hilbrand — *Allem.* Parti: au 1 coupé: *a.* d'arg. à un brandon, posé en pal, allumé en cinq endroits, le tout au nat.; *b.* de gu. à la fasce d'or; au 2 coupé de sa. sur or, au lion de l'un en l'autre, tenant une rose de gu, tigée et feuillée de sin. Cq. cour. C.: le brandon; entre un vol coupé, à dextre d'or sur sa., à sen. d'arg. sur gu., chaque aile ch. d'une rose de gu., tigée et feuillée de sin., br. sur le coupé. L.: à dextre d'arg. et de gu., à sen. d'or et de sa.

Hilbrand — *Galicie.* D'azur à un flambeau de gu., allumé au nat. et posé en fasce, la flamme montante vers le chef. Cq. cour. C.: trois pl. d'aut.: d'azur, d'arg. et de gu. L.: à dextre d'or et d'azur, à sen. d'or et de gu.

Hilbrandt, v. **Hilprand de Walterskirchen.**

Hilbrant — *Holl.* D'or à une crémaillère de sa. C.: la crémaillère, entre un vol d'or.

Hilbringen, v. **Duppener de Hilbringen, Hesse de Hilbringen,** et **Koensdorf** *dit* **Hilbringen.**

Hilburg — *Galicie.* Ec.: au 1 d'or à l'aigle de sa; aux 2 et 3 d'azur à un lion d'arg., grimpant contre un mont du même, mouv. du flanc dextre; au 4 d'azur à une tente d'arg., ouv. de gu., posée sur une terrasse de sin. et sommée de six bannières de gu., ch. chacune d'une fasce d'arg. Cq. cour. C.: une aigle de sa. L.: à dextre d'or et de sa., à sen. d'arg. et d'azur.

Hilch de Lorch — *Prov. rhén.* (M. ét.) De sa. à la fasce d'arg., acc. de sept fleurs-de-lis d'or, 4 en chef et 3 en p.

Hilchen — *Allem.* De gu. à une croix latine, adextrée d'un épi et senestrée de deux autres épis, le tout d'or, chaque épi feuillé d'une seule pièce, le tout mouv. de la p. Cq. cour. C.: les meubles de l'écu.

Hilchen — *Livonie.* Les armes de *Jetila.* Cq. cour. C.: une queue de paon, au nat.

Hilchenbach — *Berlin* (An., 29 mars 1807.) Parti: au 1 d'azur à six burèles d'arg.; au 2 de gu. à une fleur-de-lis d'arg. C.: un bouquetin iss., aux armes du 1. L.: à dextre d'arg. et d'azur, à sen. d'arg. et de gu.

Hildbrand — *St.-Gall.* Parti: au 1 d'azur à une arabesque d'or, mouv. du parti; au 2 d'arg. à un chicot de sin., posé en pal, le bout supérieur enflammé d'or. C.: un homme iss., hab. d'un parti de sa. et d'arg., le sa. liséré d'or, tenant de sa main dextre le chicot du 2, et de sa main sen. une fourche de sa. en pal. L.: à dextre d'or et d'azur, à sen. d'arg. et de sa.

Hildebrand — *Prusse* (An., 16 juin 1871.) De sa. à une ancre avec sa gumène, acc. de trois couronnes, le tout d'or; au chef d'arg., ch. de la Croix de fer. C.: une femme iss., représentant la Justice, hab. d'arg., les yeux bandés, tenant de sa main dextre une épée et de sa sen. une balance. L.: à dextre d'arg. et de sa., à sen. d'or et de sa.

Hildebrand — *Allem.* Parti: au 1 d'arg. à deux anneiets d'or, accostés et entrelacés; au 2 d'azur au lion d'or, tenant un guidon de gu., flottant à sen., ch. d'une étoile d'arg. et attaché à une lance de tournoi du même. Au pal de gu., br. sur le parti. Cq. cour. C.: trois pl. d'aut., une d'arg. entre deux d'azur. L.: à dextre d'or et d'azur, à sen. d'arg. et de gu.

Hildebrand de Rackhofen — *Ratisbonne.* D'arg. à la fasce de gu.; au lion de sa., br. sur le tout. C.: un lion de sa., entre deux prob. d'arg., ch. chacune d'une fasce de gu. et ornées chacune dans son embouchure d'un panache de plumes de coq de sa.

Hildebrandt — *Prusse.* D'arg. à un chicot de sa., posé en pal, le sommet enflammé de gu. C.: un senestrochère arm., brandissant une épée.

Hildebrandt — *Hambourg* (Chevaliers bavarois, 20 déc. 1832.) D'azur au chev. d'arg., acc. en chef de deux étoiles du même et en p. d'un flambeau allumé au nat. C.: un vol de sa. L. d'arg. et d'azur.

Hildebrandt — *Prusse* (An., 28 fév. 1810.) D'or à un senestrochère, arm. de sa., ganteié du même, tenant une massue au nat., en barre. Cq. cour. C.: un sauvage iss. de carn., ceint et cour. de lierre, brandissant une massue.

Hildebrandt — *Livonie, Esthonie.* D'or à la barre d'azur, ch de trois flammes de gu., posées dans le sens de la barre, et côtoyée de deux chicots au nat., le côté supérieur de chaque chicot enflammé en trois endroits. Cq. cour. C.: un homme d'armes iss., cuirassé d'arg., coiffé d'un morion du même, embrassant deux pals d'arg. ayant chacune une flamme de gu. dans son embouchure. L. d'or et d'azur.

Hildenbereh (van) — *Flandre.* D'arg. à un écusson d'azur en abîme, ch. d'un lion d'or.

Hilderich de Varel — *Allem.* Ec.: au 1 de gu. plein; au 2 d'azur à un homme de carn., tenant de ses mains une pique devant son corps en barre, la pointe en bas; au 3 d'azur à un dragon ailé d'arg., au 4 d'arg. plein. Cq. cour. C.: l'homme du 2, issant entre un vol coupé: *a.* d'arg. plein; *b.* fascé de gu. d'arg., d'azur et d'arg. L. d'arg., de gu. et d'azur.

Hildernisse (van) — *Holl.* De sin. au saut d'or, ch. d'une meriette de sa.

Hildernisse (van) — *Brab.* Ec.: au 1 d'arg. à trois tours de gu.; au 2 d'or à un écusson d'azur en abîme, ch. de trois têtes de femme de carn. et acc. de trois oiseaux de sa.; au 3 de gu. à trois coquilles d'arg., au 4 de sa. à deux épées d'arg., passées en sautoir, les pointes en bas.

Hildprand von und zu Ottenhausen — *Bohême* (Conc. d'arm., 27 juin 1530; nob. du St.-Empire, 17 déc. 1579; conf. de nob., 16 oct. 1628; barons en *Bohême*, 23 août 1756.) De sa. à un chevalier, tenant de sa main dextre une épée levée d'arg. et de sa sen. un bouclier d'or, ch. d'un visage humain. Cq. cour. C.: le guerrier, iss. L. d'arg. et de sa.

Hildring — *Suède* (An., 1643. M. ét. en 1679.) D'or à un loup courant au nat., soutenu d'une terrasse de sin. Brl. d'or et d'azur. C.: une épée d'arg., garnie d'or, en pal; entre deux prob., d'azur et d'or. L. d'or et d'azur.

Hildtebrandt — *Souabe.* D'or à un brandon de sa., posé en pal, allumé en haut de gu., et posé sur un tertre d'arg. C.: un griffon iss. (sans pattes) de sin. L. d'or et de sa.

Hildyard de Patrington — *Yorkshire* (Baronet, 25 juin 1660. M. ét. le 6 nov. 1814.) D'azur à trois étoiles d'or. C. *anc.*: un ranchier au nat. C. *mod.*: un coq de sa., bq., m., crêté et barbé de gu. D.: *Πλεον ημισυ παντος.*

Hilf de Neunstetten — *Franconie.* D'or à un homme pass., posé de profil, hab. de sa., la main dextre étendue. C.: l'homme, entre deux prob. d'or.

Hilfoort (van) — *Flandre.* Ec.: au 1 d'azur à un oiseau ess. d'arg.; au 2 de sa. à six croisettes d'arg. en chef, 3 et 3, et six bes. d'or en p., 3 et 3; au 3 d'arg. à une étoile de gu.; au 4 d'or à une hure de sanglier de sa., défendue d'arg.

Hilger — *Allem.* Coupé: au 1 d'arg. à l'aigle ép. de sa.; au 2 d'arg. à une fleur-de-lis de gu. C.: un membre d'aigle au nat., en pal, la serre en haut; entre un vol, de sa. et d'arg. L. d'arg. et de sa.

Hilger — *Allem.* Ec. de sa. et de gu., le gu. ch. d'une fasce d'arg., surch. d'une grappe de raisin au nat., pamprée de deux pièces de sin., la queue en haut. A la bande d'or, br. sur l'écartelé et ch. de deux lions léopardés d'arg. Cq. cour. C.: un tertre de sin., supp. quatre guidons de gu., attachés à des lances de tournoi d'arg., et trois pl. d'aut. d'arg., alternant. L.: à dextre d'arg. et de gu., à sen. d'arg. et de sa.

Digitized by Google

Hilger de Hilgenburg — *Allem.* Ec.: aux 1 et 4 d'arg. à une aigle de sa., posée en fasce, tenant en son bec une couronne de laurier de sin.; à la champagne de gu.; l'aigle du 1 ayant la tête à sen.: au 2 d'or au lion d'arg., cour. d'or; au 3 d'or à une rose de gu., tigée et feuillée de sin., la tige enflant une couronne d'or. Sur le tout d'arg. à une couronne de feuillage de sin.; et trois roses de gu., mouv. d'une même tige de sin., br. sur la couronne. Cq. cour. C.: l'aigle, posée en pal. L.: à dextre d'or et de sa., à sen. d'arg. et de gu.

Hilger auf Oberellenbach — *Bav.* (Chevaliers, 23 juin 1825.) De gu. à la bande d'arg. Cq. cour. C.: deux prob. de gu., chacune ch. d'une fasce d'arg. et ornée à l'ext. de trois plumes de coq d'arg.

Hilgers — *Holl.* D'or à deux chev. reav. d'arg.

Hilgers — *Prov. rhén.* (Barons du St.-Empire, 4 oct. 1783.) D'or au chev. d'azur, acc. de trois quartefeuilles du même, bout. du champ. Deux cq. cour. C.: 1° une quartefeuille de l'écu; entre un vol, coupé alt. d'azur et d'or; 2° une quartefeuille de l'écu, entre deux prob. de gu. L. d'or et d'azur. S.: deux aigles reg. de sa., bq. et m. d'or.

Hilgertshausen — *Bav.* (M. ét.) D'or à une hache d'azur, posée en bande.

Hillinger — *Bav.* (M. ét.) Coupé-émanché d'une pièce d'arg. sur deux de gu., les trois extrémités trèflées. Cq. cour. C.: un vol, de gu. et d'arg

Hill — *Prusse* (An., 20 oct. 1786.) Parti: au 1 d'arg. à une colonne au nat., cour. d'or, soutenue de la base d'un triangle vidé du même, auquel est suspendu une couronne de laurier de sin.; la colonne accolée d'une guirlande de feuillage de sin., passée en saut.: au 2 d'arg. à la croix pattée alésée d'azur, cant. de quatre bill. de sin., supp. chacune une aigle de sa. Deux cq., le 1 cour. C.: 1° la colonne cour., sans triangle; 2° trois pl. d'aut., une de sin. et deux d'arg. L. d'arg. et d'azur.

Hill de Brooke-Hall — *Irl.* (Baronet, 6 juillet 1779.) De sa. au chev. d'or semé de mouch. d'herm. du champ, acc. de trois têtes de léopard d'arg. C.: une tête et col de dogue de sa., semée de larmes d'arg., ornée d'un collier de gu. incrusté de pierreries d'or. D.: NE TENTES AUT PERFICE.

Hill marquis **de Downshire** — *Irl.* (Baron *Hill de Kilwarlin* et vicomte *Hillsborough*, 21 août 1717; vicomte *Kilwarlin* et comte de *Hillsborough*, 3 oct. 1751; marquis de *Downshire*, 19 août 1789; titres dans la pairie d'*Irl.* Baron *Harwich*, 20 nov. 1756; vicomte *Fairford* et comte de *Hillsborough*, 28 août 1772; titres dans la pairie de la *Grande-Bretagne.*) Ec.: au 1 de sa. à la fasce d'arg., ch. de trois coquilles de gu. et acc. de trois léopards d'or semés de mouch. d'herm. de sa.; au 2 taillé d'herm. sur sa., au lion d'arg., br. sur le taillé; au 2 de gu. à une quintefeuille d'arg.; au 4 d'arg. au chev. de gu., acc. de trois trèfles du même. C.: une tête et col de renne de gu., ramée et coll. d'or. S.: à dextre un léopard d'or semé de mouch. d'herm. de sa., coll. d'une couronne de gu. et enchaîné du même; à sen. une renne de gu., ramée et onglée d'or. D.: 1° NE TENTES AUT PERFICE; 2° PER DEUM ET FERRUM OBTINUI.

Hill vicomte **Hill** — *Shropshire* (Baronet, 1796-97; baron *Hill d'Almarez et de Hardwicke*, 16 janv. 1816; vicomte *H.*, 1842.) D'herm. à la fasce de sa., ch. d'un château sommé de trois tours d'arg. C.: une tour d'arg., sommée d'une couronne de laurier de sin. S.: à dextre un lion d'arg., sommé d'une couronne murale d'or et coll. d'une couronne de chêne de sin.; à sen. un cheval d'arg., bridé et sellé de gu., coll. d'une couronne murale du même. D.: AVANCEZ.

Hill baron **Sandys** — *Worcestershire* (Baron *Sandys d'Ombersley*, 15 juin 1802.) Ec.: aux 1 et 4 d'or à la fasce vivrée de gu., acc. de trois croix recr. au pied fiché du même (*Sandys*); aux 2 et 3 de sa. à la fasce d'arg., ch. de trois coquilles de gu. et acc. de trois léopards d'or (*Hill*). C.: un griffon coupé d'or sur gu., coll. d'une fasce vivrée de gu. S.: deux griffons, pareils à celui du cimier. D.: PROBUM NON POENITET.

Hill-Trevor vicomte **Dungannon** — *Irl.* (Baron *Hill* et vicomte *Dungannon*, 27 avril 1765. M. ét. le 11 août 1862.) Ec.: aux 1 et 4 taillé d'herm., sur or semé de mouch. d'herm. de sa.; au lion d'or, br. sur le taillé (*Trevor*); aux 2 et 3 de sa. à la fasce d'arg., ch. de trois coquilles de gu. et acc. de trois léopards d'or (*Hill*). C.: un dragon ailé de sa. S.: deux lions d'or semés de mouch. d'herm. de sa., coll. de couronnes d'or. D.: QUID VERUM ATQUE DECENS.

Hillary de Danbury — *Essex* (Baronet, 8 nov. 1665. M. ét.) D'arg. à trois fleurs-de-lis de sa., 2 et 1, acc. de six croix recr. du même, 3 en chef, 2 en flancs et 1 en p.; à la bord. du sec. Cq. timbré d'une couronne murale de gu. C.: un avant-bras, posé en pal, arm. au nat., environné d'une écharpe de sin., la main de carn. supp. une chaussetrape d'or. S.: deux lions d'arg., ornés chacun d'un collier d'or bordé de sa., ch. d'une fleur-de-lis de sa. entre deux croix recr. du même. D.: VIRTUTI NIHIL INVIUM.

Hille — *Han.* D'azur au lion d'arg., tenant de sa patte dextre une épée levée et appuyant sa sen. sur une ancre, le tout d'arg., soutenu d'une terrasse du même; le champ chapé d'arg., ch. à dextre et à sen. d'une fasce de gu., surch. d'une étoile d'or. Cq. cour. C.: le lion, iss., tenant l'épée et appuyant sa patte sen. sur l'ancre. L.: à dextre d'arg. et de gu., à sen. d'arg. et d'azur.

Hille — *Prusse.* D'arg. à la fasce de gu., acc. en chef d'un homme iss. tenant une massue, et en p. d'un cygne.

Hille (de) — *Gand* (An., 19 juillet 1549.) De gu. à une tente d'or, acc. en chef de deux papillons du même. C.: une meriette d'arg.; entre un vol, de gu. et d'or.

Hille (de) — *Flandre.* D'arg. au saut de gu., acc. en chef de deux oiseaux au nat., en p. d'un seul oiseau au nat., et à chaque flanc de deux bill. accostées de sa.

Hille (van) — *Flandre.* D'azur à une quintefeuille d'arg. et une étoile d'or en chef, et une fleur-de-lis du sec. en p.

Hillebrandes — *Aut.* (Conf. de la nob. du St.-Empire, 7 mars 1623.) D'azur à un palmier de sin., montrant cinq racines, posé sur un tertre, le fût passé dans une couronne de laurier, le tout de sin.; ledit palmier accosté de deux cygnes affr. d'arg., bq. et m. de sa., passant le bec dans la couronne de laurier. Cq. cour. C.: une aigle ép. de sa. (*Cimier ancien:* un palmier de sin., le fût passé dans une couronne de laurier du même; entre un vol d'arg.) L. d'arg. et d'azur. S.: deux cygnes d'arg., bq. et m. de sa.

Hillebrandes de Haersens — *P. de Groningue* (Nob. du St.-Empire, 16 nov. 1604.) Ec.: aux 1 et 4 coupé d'arg. sur sa.; à un arbre arr., de sin. sur l'arg. et d'arg. sur le sa. (*Hillebrandes*); aux 2 et 3 d'arg. à un dragon à quatre pattes d'azur, ramp., les ailes étendues à dextre et à sen., la queue nouée (*Haersens*). Cq. cour. C.: l'arbre arr. de l'écu, coupé de sin. sur arg. L.: à dextre d'arg. et de sa., à sen. d'arg. et d'azur.

Hillebrands — *Amsterdam.* D'arg. à un arbre de sin., accosté de deux renards affr. de gu., ramp. contre le fût.

Hillebrandt — *Aut.* D'or à un brandon de sa., posé en bande, allumé en haut et en trois endroits de chaque côté. Cq. cour. C.: le brandon, posé en pal, entre deux banderoles adossées, celle à dextre coupée d'or sur sa., à une rose de quatre feuilles d'arg. sur le coupé, la lance de tournoi d'or, celle à sen. coupée de gu. sur azur, à une rose de quatre feuilles d'arg. sur le coupé, la lance de tournoi de sa.

Hillegeer — *Flandre.* Fascé-ondé d'arg. et d'azur; au chef de gu. Cq. cour. C.: cinq pl. d'aut., alt. de gu. et d'or.

Hillegersberg (van) — *Holl.* D'arg. à la bande de gu., ch. de trois étoiles d'or. C.: deux huchets de sa., vir. d'or, posés en pals, les embouchures en bas, soutenus des bords d'un chapeau de sa., retr. de gu.

Hillegom (van) — *Holl.* D'arg. à trois bandes de gu. — *Ou:* Bandé d'arg. et de gu.

Hillegom (van) — *Holl.* D'or à la fasce d'azur acc. de trois fleurs-de-lis de gu.

Hillegondt — *Holl.* D'azur à trois huchets d'or.

Hillema — *Frise. Armes anc.:* Parti: au 1 d'or à la demi-aigle de sa., mouv. du parti; au 2 d'azur à un trèfle d'arg., acc. de deux roses de gu., 1 en chef et 1 en p. C.: une licorne iss. d'arg. — *Armes mod.:* Parti: au 1 d'or à un coeur de gu., percé d'un os d'azur en fasce; au 2 d'azur à trois rencontres de buffle d'or. C.: deux cornes de buffle d'or.

Hillema — *Malines.* Parti: au 1 d'or à la demi-aigle de sa., mouv. du parti; au 2 coupé: *a.* d'azur à une étoile (5) d'arg.; *b.* d'or à un trèfle de sin.

Hillenbrand — *Bav.* (Nob. du St.-Empire, 6 avril 1757.) De gu. au lion d'or, soutenu d'un tertre de sin. et tenant de ses pattes un flambeau d'arg., allumé au nat. Cq. cour. C.: le lion, iss.

Hillensperger — *Prov. rhén.* De sa. à deux pals d'arg.; au chef de gu. C.: un vol à l'antique de sa.

Hilleprand de Prandau — *Esclavonie* (Chevaliers, 1720; barons du St.-Empire, 1734.) Ec.: aux 1 et 4 de sa. à un homme d'armes, de profil, iss., la visière levée, le casque panaché d'arg. et de gu., la main levée, tenant une épée d'arg.; l'homme du 1 cont.; aux 2 et 3

Digitized by Google

tranché d'azur sur sa., à la bande d'or, br. sur le tranché et ch. d'un brandon de sa., allumé en six endroits au nat. Enté en p. d'arg. à deux prob. d'azur, ornées chacune à l'ext. de trois mains appaumées de carn. Sur le tout un écusson d'or, cour. du même et ch. d'une aigle ép. de sa., diadémée d'or, surm. d'une couronne impériale. Trois cq. cour. C.: 1° le brandon, posé en pal, entre les deux prob. de l'écu; 2° l'aigle ép., surm. de la couronne impériale; 3° l'homme d'armes du 4, iss. L.: à dextre d'or et d'azur, à sen. d'or et de sa.

Hiller — *St.-Gall.* D'azur à un chevreuil ramp. au nat., soutenu d'un tertre de trois coupeaux de sin. C.: le chevreuil, iss. L. d'or et d'azur.

Hiller (Barons) — *Aut.* D'or à un écusson en abîme, cour., et surm. d'un senestrochère, paré de gu., la main de carn. tenant un sabre d'arg.; ledit écusson éc.: *a.* et *d.* d'or à la demi-aigle de sa.; *b.* d'azur à un senestrochère pareil au susdit; *c.* d'azur au lion cont. d'or. Trois cq. cour. C.: 1° un étendard turc à deux queues de cheval, sommé d'un croiss., la hampe accostée de quatre pl. d'aut., alt. d'or et de sa.; 2° un homme d'armes iss., tenant une épée levée, entre un vol de sa.; 3° un bras, paré de gu., tenant un sabre d'arg. enflant une tête de Turc au nat.; entre deux prob., coupées alt. d'or et de gu. L.: à dextre d'or et de sa., à sen. d'or et de gu. T.: deux sauvages de carn., ceints et cour. de lierre, arm. de massues. D.: FORTITUDINE ET MERITIS.

Hiller — *Silésie, Saxe* (Nob. du St.-Empire, 10 fév. 1790; barons du St.-Empire, 21 août 1790. M. ét. le 19 nov. 1865.) D'azur à un casque d'arg., doublé de gu., taré de front, panaché de cinq pl. d'aut., alt. de gu. et d'arg.; le casque br. sur deux épées du sec., garnies d'or, passées en saut. Deux cq. cour. C.: 1° une épée, enflant une couronne de feuillage de sin. et accostée de deux prob. d'azur; l. d'arg. et de gu.; 2° le panache de l'écu; l. d'arg. et d'azur. S.: deux lions reg. au nat.

Hiller de Gärtringen — *Wurt., Pom., Aut.* (Nob. du St.-Empire, 22 janv. 1628; barons du St.-Empire, 17 fév. 1763.) Parti: au 1 de gu. à trois barres d'or; à une hallebarde au nat., posée en pal, emm. d'or, br. sur le tout; au 2 d'arg. au pal d'azur, ch. d'une hallebarde cont. au nat., emm. d'or. Cq. cour. C.: un paon rouant, de profil, au nat., tenant en son bec une bague d'or. L.: à dextre d'or et de gu., à sen. d'arg. et d'azur.

Hiller de Hillersperg — *Aut.* (Nob. du St.-Empire, 7 sept. 1682.) Ec.: au 1 de gu. à la fasce d'arg.; et un rameau d'olivier de sin., posé en pal, br. sur le tout; à une colombe d'arg., soutenue de la fasce, tenant en son bec un petit rameau d'olivier de sin.; aux 2 et 3 d'or et la demi-aigle de sa., cour. d'or, mouv. du parti; au 4 de gu. à la fasce d'arg., acc. en p. d'un serpent entrelacé d'arg., cour. d'or, soutenu d'un tertre de trois coupeaux de sin. Sur le tout d'or à l'aigle ép. de sa., chaque tête cour. du champ. Deux cq. cour. C.: 1° l'aigle ép. du surtout; l. d'or et de sa.; 2° la colombe du 1, entre deux prob. coupées alt. d'arg. et de gu.; l. d'arg. et de gu.

Hillerin marquis **de Boisdissandeau** — *Poitou.* De gu. à trois roses d'arg. D.: DIEU ET MON DROIT.

Hillern — *Bade* (An. 21 mars 1729.) Ec.: aux 1 et 4 de gu. à une colonne d'arg., sommée d'une colombe du même; aux 2 et 3 coupé d'or sur azur. C.: une colombe d'arg., posée sur une colline de trois coupeaux escarpés de sin.; entre deux prob., coupées alt. d'or et d'azur. L. d'or et d'azur.

Hillesheim ou **Hillessem** — *Prov. rhén., Bav.* (Inc. dans la nob. bav., 28 sept. 1815.) D'or à trois chicots de sa., posés en pals, rangés en fasce. Cq. cour. C.: une tête et col de bouc de sa., coll. aux armes de l'écu, tenant entre ses dents une molette colletée d'or, par le collet. S.: deux boucs reg. de sa., coll. aux armes de l'écu [La branche des comtes, à laquelle ce titre fut conféré le 9 avril 1712, s'est ét. en 1735.]

Hillesköld — *Suède* (An., 1647. M. ét. en 1738.) D'or à trois épis feuillés d'arg., rangés sur une terrasse d'or ombrée de sa. Brl. d'or et d'azur. C.: un épi feuillé d'arg.; entre deux prob., coupées d'or sur azur. L. d'or, d'azur et de gu.

Hillewerve (van) — *Anvers* (An., 29 mars 1675.) D'arg. à un poisson au nat., nageant sur une rivière du même.

Hilligheer, v. **Hillegeer.**

Hillion — *Bret.* De gu. à la bande d'arg. — *Ou*, la bande ch. de trois rencontres de cerf du champ et côtoyée de six coquilles du sec.

Hillmayr — *Aut.* (Chevaliers, 1697; barons, 15 mai 1839.) Parti de gu. et d'or; à trois bandes de l'un en l'autre. C.: un lion iss. au nat., posé de front. L. d'arg. et de sa.

Hillmer — *Prusse.* De gu. à un poisson nageant d'arg., acc. de trois trèfles de sin. C.: trois trèfles rangés de sin., les tiges allongées.

Hillmer — *Silésie.* D'or à un homme barbu iss., mouv. d'une champagne de sa., ch. d'une anille couchée d'arg.; ledit homme hab. de sa., coiffé d'un bonnet albanais du même, retr. d'or, tenant une force d'azur, posée sur son épaule. C.: l'homme iss. de l'écu, posé de profil. L. d'or et de sa.

Hillsborough (Comte de), v. **Hill marquis de Downshire.**

Hilmernhausen — *Westphalie.* D'arg. à une feuille de nénuphar de gu. C.: un vol d'arg., chaque aile ch. d'une feuille de nénuphar de gu.

Hilpoltstein — *Franconie.* Tranché d'or sur gu. Cq. cour. C.: un vol aux armes de l'écu (sur l'aile dextre le tranché est transformé en taillé.)

Hilprand de Walterskirchen — *Aut.* Ec.: aux 1 et 4 tranché d'azur sur sa., à la bande d'or, br. sur le tout et ch. d'un brandon de sa., posé en bande, et allumé en haut et en deux endroits de chaque côté; au 2 de gu. à deux grues affr. d'arg., posées sur un tertre de sin. et tenant ensemble de leurs becs une bague d'or; au 3 de gu. à un écusson d'or, cour. du même et ch. d'un arbre de sin., terrassé du même. Cq. cour. C.: le brandon, posé en pal, entre deux banderoles adossées, celle à dextre coupée d'or sur sa., à une rose d'arg. sur le coupé, celle à sen. coupée de gu. sur azur, à une rose d'arg. sur le coupé. L.: à dextre d'or et de sa., à sen. d'or et d'azur.

Hilprandt — *Aut.* Tiercé en bande d'azur, d'or et de sa.; l'or ch. d'un brandon de sa., posé en bande et enflammé en sept endroits de gu. Cq. cour. C.: le brandon, en pal, entre un vol, l'aile dextre d'or à la barre d'azur, l'aile sen. d'arg. à la bande de sa. L. conformes aux émaux du vol.

Hilquin—*Lorr.* (An., 1594.) De sa. à quatre pals de gu.

Hilst — *P. de Liége.* D'azur à un annelet d'or; au chef émanché du même.

Hilst (Princes de), v. **Affaytadi de Ghistelles.**

Hiltbrandt — *Allem.* Ec. en saut. de gu. et d'arg., parti de l'un en l'autre. C.: deux prob., d'arg. et de gu.

Hiltebrand — *Carinthie.* De sa. au lion d'or, supp. de sa patte dextre deux annelets du même, l'un sur l'autre. C.: le lion, iss.

Hilten (van) — *Utrecht.* D'azur à la fasce ondée d'arg., acc. en chef d'un croiss. d'or entre deux étoiles du même. — *Ou:* Ec.: aux 1 et 4 d'azur à la fasce ondée d'arg., acc. en chef d'un croiss. d'or entre deux étoiles du même; aux 2 et 3 d'azur à une grande anille d'arg., dont les extrémités touchent les quatre angles de l'écu, acc. à chaque flanc de sept bill. d'arg. (à dextre 4 en pal et 3 en pal, à sen. 3 en pal et 4 en pal), et tant en chef qu'en p. de cinq bill. couchées aussi d'arg. (en chef 3 et 2, en p. 2 et 3). (*Ou* aux 2 et 3 d'azur à une anille d'arg., acc. dans chaque canton de trois bill. du même). C.: un homme maure de carn., péautré d'azur, lorré d'or, tenant de sa main dextre un sabre d'azur, garni d'or, la sen. portée à ses cheveux.

Hiltenbrandt — *Neufchâtel.* D'or à un brandon de sa., posé en pal sur un tertre de trois coupeaux de sin. et allumé au sommet de gu. C.: une aigle iss. de sa., bq. d'or.

Hilteprandt — *Allem.* Ec.: aux 1 et 4 d'or à la demi-aigle de sa., diadémée d'or, mouv. du parti et tenant de sa serre une épée de sa.; aux 2 et 3 d'arg. à la barre de gu., ch. de trois étoiles d'or. Cq. cour. C.: un buste d'homme, cour. d'or, hab. d'arg. à une croix de Lorraine de gu. entre deux crampons de sa.; le buste br. sur un panache de six pl. d'aut.: d'arg., de gu., d'or, de gu., d'arg. et d'or. L.: à dextre d'or et de sa., à sen. d'arg. et de gu.

Hiltgartshausen — *Bav.* (M. ét.) D'or à une hache d'azur, posée en bande. C.: la hache.

Hiltner — *Nuremberg.* D'azur (*ou* de sin.) à trois trèfles d'arg. C.: deux prob., coupées alt. d'azur et d'arg.

Hilton baron **Hilton** — *Durhamshire* (M. ét.) D'arg. à deux fasces d'azur. C.: la tête de Moïse, rayonnante, les épaules revêtues d'un manteau de brocade; *ou*, un cerf couché au nat., coll. d'une couronne d'or, enchaîné du même. S.: deux lions d'azur; *ou*: deux lapins; *ou* deux cerfs.

Hiltprand — *Bâle.* D'or à un brandon de sa., posé en pal, le sommet allumé, soutenu d'un tertre de gu. C.: un dragon iss. de sin., vomissant des flammes. L. d'or et de gu.

Hiltprandt — *Silésie.* Bandé de sa. et d'azur; au lion d'or, br. sur le tout. Cq. cour. C.: un lion d'or, assis entre deux prob., celle à dextre barrée d'or et d'a-

Digitized by Google

zur, celle à sen. bandée d'or et de sa., chaque prob. allumée au nat. dans son embouchure.

Hiltprandt, v. **Hildebrand de Buckhofen.**

Hilz — *Bav.* (Chevaliers, 12 janv. 1866.) Tranché d'azur sur or; à un griffon de l'un en l'autre, l'aile de devant ch. de deux étoiles d'or, l'une sur l'autre; l'autre aile ch. d'une étoile d'azur. Cq. cour. **C.:** le griffon, iss.

Hilz auf Weng — *Bav.* (An., 28 avril 1825.) Coupé d'azur sur gu.; à la fasce d'arg., br. sur le coupé. Cq. cour. **C.:** un buste de jeune homme, hab. de gu., au rabat d'arg.; entre un vol coupé, à dextre d'azur sur arg., à sen. d'arg. sur gu. **L.:** à dextre d'arg. et de gu., à sen. d'arg. et d'azur.

Himberger — *Bade* (An., 5 avril 1777.) Ec.: au 1 d'azur à une Fortune, soutenue d'un globe ailé, le tout au nat.; au 2 de gu. à un senestrochère arm., tenant une épée, le tout au nat.; au 3 de gu. à une ancre d'arg.; au 4 d'azur à un rocher au nat., mouv. de la p., surm. d'une étoile d'or. **C.:** un lion iss. de gu., tenant de sa patte dextre une étoile d'or. **L.:** à dextre d'or et d'azur, à sen. d'arg. et de gu.

Himène de Fontevaux — *Bret., Poitou.* D'arg. à une meriette de sa., acc. de trois pommes de pin au nat., les queues en bas.

Himmelberg — *Carinthie* (Conf. de nob., 1543; barons, 18 mai 1656; conf. dudit titre, 2 nov. 1683.) Parti: au 1 d'or à la demi-aigle de sa., mouv. du parti; au 2 de gu. à la bande d'arg. Deux cq. cour. **C.:** 1° un chapeau piramidal parti d'or et de gu., retr. d'herm., cour. d'or, sommé de trois pl. d'aut., une de sa. entre deux d'or; l. d'or et de sa.; 2° un vol à l'antique, aux armes du 2; l. d'arg. et de gu.

Himmelreich — *Aut.* Coupé: au 1 d'azur à deux étoiles d'or; au 2 d'arg. à deux bandes de gu. Cq. cour. **C.:** un vol coupé, à dextre d'arg. sur gu., à sen. d'azur sur or. **L.:** à dextre d'or et de sa., à sen. d'arg. et de gu.

Himpe — *Prusse* (An., 16 juin 1871.) Parti: au 1 de gu. à une grenade française au nat., posée en bande, le sommet en bas; au 2 de sa. à une grenade prussienne cylindrique au nat., posée en barre, le sommet en haut. Au chef d'arg., br. sur le parti et ch. de la Croix de fer. **C.:** un lion iss. d'arg. **L.:** à dextre d'arg et de sa., à sen. d'arg. et de gu. **D.:** RASCH, FEST, TREU.

Himsel — *Allem.* Ec.: aux 1 et 4 de gu. à une épée d'arg., garnie d'or; aux 2 et 3 d'or à la croix pattée et alésée de gu. Cq. cour. **C.:** l'épée; entre un vol, coupé alt. d'or et de gu. **L.** d'or et de gu.

Hin — *Russie.* Tranché: au 1 de gu. à une épée d'arg., garnie d'or; au 2 d'azur à une fleur-de-lis d'arg. **C.:** trois pl. d'aut.

Hinc — *Art.* D'arg. à une hure de sanglier de sa.

Hinc — *Art.* De gu. à la croix d'or; au chef d'arg., ch. d'une meriette de sa.

Hinchinbroke (Vicomte), v. **Montagu** comte de **Sandwich.**

Hinckaert — *Brab.* (M. ét. le 20 juillet 1657.) De sa. semé de bill. d'arg.; au lion du même, cour. d'or, br. sur le tout. Cq. cour. **C.:** un buste de femme de carn., cour. d'or, les cheveux épars; *ou* un buste d'homme, hab. d'arg., coll. d'or. **D.:** MARCHE DROIT, HINCKAERT!

Hincke — *Oldenbourg, Prusse, Hambourg.* D'or à une tête de marteau de sa., posée en pal, percée d'une ouverture ovale. **C.:** le meuble de l'écu, entre deux pl. d'aut. d'or.

Hinckeldey — *Livonie, Bade, Prusse* (Ren. de nob., 1750; barons.) D'or à un palmier de sin., posé sur une colline du même; et une licorne saillante d'arg., cour. d'or, br. sur le tout. Cq. cour. **C.:** la licorne, iss., cour. d'or; entre deux prob. de sa., ornées chacune dans son embouchure d'une boule d'or. **L.** d'or et de sa.

Hinckena de Hinckenberg — *Frise.* D'azur au lion d'or.

Hindema — *Frise.* Parti: au 1 d'azur à un croiss. tourné d'arg.; au 2 d'azur à deux étoiles d'or, l'une sur l'autre.

Hindema — *Frise.* D'or à deux chardons de gu., tigés et feuillés de sin., passés en saut.

Hindenburg — *Pom.* (M. ét.) D'arg. à une biche au nat., pass. devant un arbre de sin., le tout soutenu d'une terrasse du même. **C.:** un vol de sa. **L.** d'arg. et de sa. [V. **von Benkendorff und Hindenburg.**]

Hindenlang — *Allem.* D'arg. au lion de gu., tenant entre ses pattes une couronne d'or. **C.:** le lion, iss.; entre deux prob., coupées alt. de gu. et d'arg.

Hindenlang — *Bâle.* D'azur à deux épées d'arg., garnies d'or, passées en saut.; et un coeur de gu., soutenu d'un tertre de sin. et sommé d'une croix latine d'or, la traverse de cette croix br. sur l'intersection des épées. Brl. d'azur et d'or. **C.:** un lion iss. d'or, lamp. de gu., tenant une épée d'arg., garnie d'or, en pal. **L.** d'arg. et d'azur.

Hindenlang — *Bâle.* D'azur à deux épées d'arg., garnies d'or, passées en saut., acc. en chef d'un coeur de gu., enflammé d'or, et en p. d'un tertre de sin. Brl. de gu. et d'arg. **C.:** un buste d'homme, hab. aux armes de l'écu (moins le tertre), coiffé d'un bonnet d'azur, retr. d'arg. **L.** d'arg. et d'azur.

Hinderduyn — *Holl.* Parti: au 1 de gu. au lion cont. d'or; au 2 coupé: *a.* de sa. à trois los. d'or; *b.* de sin. à un cor-de-chasse d'arg. Sur le tout de gu. à la croix alésée d'or, cant. de quatre croisettes du même [Comp. **van der Mieden.**]

Hinderholtz — *Aut.* Ec.: aux 1 et 4 d'or à l'aigle de sa., cour. d'or; aux 2 et 3 d'azur à la fasce d'arg., ch. de trois roses de gu. et acc. de deux membres d'aigle d'or, posés en fasces, 1 en chef et 1 en p. Cq. cour. **C.:** l'aigle. **L.:** à dextre d'or et d'azur, à sen. d'arg. et d'azur.

Hinderholtzer — *Carinthie.* Ec.: aux 1 et 4 tranché: *a.* d'arg. à une tête et col de sanglier de gu., mouv. du tranché; *b.* de gu. plein; au 2 parti: *a.* d'arg. à un poisson d'azur, la tête en bas; *b.* de gu. à une demi-ramure de cerf d'arg.; au 3 parti comme au 2, en ordre inverse. **C.:** 1° une tête de sanglier cont. de gu.; 2° les meubles du 2.

Hinderickx — *Furnes.* D'or à quatre los. de gu., accolées en fasce.

Hindermann — *Bâle.* D'azur à une Foi de carn., les bras parés de gu., iss. de nuées d'arg., mouv. des flancs de l'écu; les mains tenant ensemble une épée d'arg., garnie d'or, la lame accostée de deux étoiles d'or; le tout acc. en p. de deux roses d'arg., tigées et feuillées de sin., posées sur un tertre du même. Brl. d'azur et d'or. **C.:** une étoile d'or, entre deux prob. coupées d'azur sur or. **L.** d'or et d'azur.

Hindermann — *Bâle.* De gu. à une Foi de carn., les bras parés d'arg., iss. de nuées du même, mouv. des flancs de l'écu; les mains tenant ensemble une épée d'arg., garnie d'or, la lame accostée de deux étoiles d'or; le tout acc. en p. de deux roses d'azur, tigées et feuillées de sin., posées sur un tertre du même. **C.:** un homme, hab. de gu., à la collerette d'arg., coiffé d'un bonnet d'arg., retr. de gu., orné d'une pl. d'aut. du même; ledit homme tournant le dos au spectateur et assis entre deux prob., d'arg. et de gu., en sorte que ses jambes sont cachées derrière le casque. **L.** d'arg. et de gu.

Hindermann — *Bâle.* D'azur à un cygne d'arg., le vol levé, nageant sur une mer du sec. **C.:** un grillage d'or; entre deux prob., coupées alt. d'arg. et d'azur.

Hindermayr — *Allem.* Ec.: aux 1 et 4 de sa. au lion d'or, celui du 1 cont.; aux 2 et 3 de gu. à deux fasces d'arg. Cq. cour. **C.:** un lion iss. d'or, tenant entre ses pattes une fleur-de-lis du même. **L.:** à dextre d'or et de sa., à sen. d'arg. et de gu.

Hinderofen — *Kempten* (*Bav.*) D'or à un poêle en forme de tour crén. de sa., percée d'ouvertures rondes. Cq. cour. **C.:** le poêle, entre deux prob. d'or.

Hinderöfer de Maethen — *Nuremberg.* Ec.: aux 1 et 4 d'or à un poêle en forme de tour crén. de sa., percée d'ouvertures rondes; aux 2 et 3 de sa. au lion d'or. L'écu entouré d'une bord. comp. d'arg. et de gu. Cq. cour. **C.:** un lion iss. d'or, posé de front, entre deux prob. d'or. **L.** d'or et de sa.

Hindersin — *Prusse* (An., 22 mars 1865.) Coupé: au 1 recoupé: *a.* de gu. à deux épées d'arg., garnies d'or, passées en saut.; *b.* d'herm. à un croiss. d'azur; au 2 parti-émanché de gu. et d'arg., de trois pièces et une demie. **C.:** un lion iss. d'azur, tenant entre ses pattes une étoile rayonnante d'or. **L.:** à dextre d'arg. et d'azur, à sen. d'arg. et de gu. **D.:** SOLA VIRTUS NOBILITAT.

Hinderskirchen — *Bav.* D'arg. à un chevalier des échecs de sa. **C.:** le meuble de l'écu.

Hindersson, v. **Tandefelt.**

Hinderstein (van) — *P. d'Utrecht.* Fascé-ondé d'arg. et de sa., de huit pièces.

Hindray (du) — *Bret.* D'azur à trois casques d'arg., panachés de gu.

Hindret (du) de Coatlambert — *Bret.* (An., 1698.) D'azur à trois bandes d'arg., ch. chacune de quatre trèfles du champ.

Hindreuf (du) — *Bret.* D'arg. à une alouette de sa., acc. de trois molettes du même. **D.:** HILARIS MANE TENDIT AD ALTA.

Hindsey — *Angl.* De gu. à un faux écu d'arg.

Hinestrosa — *Andalousie.* Ec., d'arg. à un loup pass. de sa., et d'or a l'aigle de sa.; à la croix de gu., br. sur les écartelures et ch. de cinq flanch. d'or. L'écu

Digitized by Google

entouré d'une bord. de gu., ch. de huit flanchis d'or.

Hinestrosa — *Aragon.* D'arg. à deux loups pass. de sa., l'un sur l'autre; à la bord. d'azur, ch. de huit étoiles (8) d'or.

Hingant — *Bret.* D'arg. treillissé de gu., cloué d'or, semé de roses de gu. dans les clairevoies.

Hingant du Hac — *Bret.* De gu. à la fasce d'or, acc. de sept bill. du même, 4 et 3.

Hingant de Kerhingant — *Bret.* De sa. à trois épées d'arg., garnies d'or, rangées en fasce.

Hingenau — *Styrie* (Nob. du St.-Empire, 5 oct. 1512; barons autrichiens, 13 juin 1736.) Ec.: au 1 d'or à un chien braque ramp. et cont. au nat., tenant entre ses dents un poisson et soutenu d'une eau au nat.; aux 2 et 3 d'azur à trois lis de jardin, au nat., posés sur un tertre de sin.; au 4 d'or au lion de gu., cour. du champ, tenant de ses pattes une rose d'arg. Sur le tout d'arg. à l'aigle de sa., bq. et m. d'or, portant sur sa poitrine un écusson d'arg. à l'effigie de N.-S. Trois cq. cour. **C.**: 1° les meubles du 1; 2° les meubles du surtout; 3° le lion du 4, iss. **L.**: à dextre d'or et de gu., à sen. d'arg. et d'azur.

Hingeon (Barons d'), v. **Ponty.**

Hingettes — *Art.* D'arg. à la bande vivrée de sa.

Hinlossa — *Gênes, Esp., Zél.* D'arg. à un bâton de sa. en pal, iss. de la p., terminé en haut en fleur-de-lis; accosté de deux lions affr. du même, appuyant leurs pattes de devant contre le bâton, les queues retr. sur la tête. Cq. cour. **C.**: un lion iss. de sa., lamp. de gu., entre un vol-banneret d'arg. **D.**: DEUS CLYPEUS MEUS.

Hinlz — *Allem.* Parti: au 1 d'arg. à trois barres de gu.; au 2 de gu. au lion d'or, tenant un sabre d'arg., garni d'or. Cq. cour. **C.**: le lion, iss., entre un vol coupé d'arg. sur gu. **L.**: à dextre d'arg. et de gu., à sen. d'or et de gu.

Hinlopen — *Amsterdam.* D'azur au chev. d'or, acc. de trois trèfles d'arg.; au chef de gu., ch. d'une étoile d'or. **C.**: un cygne d'arg., bq. de gu., le vol levé. — *Ou:* Ec.: au 1 de gu. à une étoile d'or; au 2 d'azur à un croiss. figuré cont. d'arg.; au 3 d'azur au chev. d'or, acc. de trois trèfles d'arg.; au 4 d'or à trois pals de sa. **C.**: un cygne d'arg., bq. de gu., le vol levé [Comp. **de Wael.**]

Hinlopen — *P. d'Utrecht.* Parti: au 1 d'or à la demi-aigle de sa., mouv. du parti; au 2 d'arg. à une biche saillante au nat. Brl. de sa. et d'or. **C.**: la biche, iss., entre un vol à l'antique d'arg. **L.** d'or et de sa.

Hinnama ou **Hinnema** — *Frise* (M. ét.) Parti: au 1 d'or à la demi-aigle de sa., mouv. du parti; au 2 de gu. à trois fleurs-de-lis d'arg. **C.**: une fleur-de-lis d'arg.

Hinnisdael — *Art.* (Comtes de *Craynhem*, 16 fév. 1723.) De sa.; au chef d'arg., ch. de trois oiseaux de sa., bq. et m. de gu. **C.**: un oiseau de l'écu, la patte dextre levée; entre deux prob., la première barrée et la sec. bandée d'arg. et de sa., le tout soutenu d'un chapeau de sa., retr. d'herm. **S.**: deux lévriers, au nat. **D.**: MODERATA DURANT [Une branche de cette fam., établie au *P. de Liége*, portait ces armes en coeur d'un écusson de sa., ch. d'une croix d'or, cant. de quatre maillets penchés du même. **C.**: une meriette de sa. **L.** d'arg. et de sa.]

Hinsberg — *Bav.* (Nob. du St.-Empire, 23 juillet 1806.) De sa. au pal d'or, ch. de trois coquilles d'azur. Cq. cour. **C.**: trois pl. d'aut.: de sa., d'or et d'azur. **L.** d'or et d'azur.

Hinsberg — *Francfort s/M.* De gu. à un âne naiss. d'or, mouv. d'un tertre de sa. **C.**: les meubles de l'écu.

Hinsdael (van) — *Holl.* D'or au saut. de sa. **C.**: une tête et col de lévrier de couleur brunâtre, coll. et bouclé d'or (*Arm. v. G.*)

Hinseberg — *Suède* (M. ét.) D'azur à trois fasces d'or. Cq cour. **C.**: trois plumes de paon d'or.

Hinselin — *Paris.* D'azur à la fasce d'arg., ch. d'une étoile de gu. et acc. de trois têtes de léopard du sec.

Hinselin — *Pic., Nivernais.* D'arg. au chev. de gu., acc. de trois roses du même, tigées et feuillées de sin.; au chef d'azur, ch. de trois têtes de lion d'or.

Hinselin marquis **de Myennes** — *Ile-de-Fr.* D'arg. au chev. d'azur, ch. d'une étoile d'or, et acc. de trois fleurs de lin, feuillées de sin.; au chef de gu., ch. de trois croix pattées d'arg.

Hinslin — *P. de Namur* (An., 12 sept. 1678.) De sa. au chev. d'or; au chef d'arg., ch. de deux branches de laurier de sin., passées en saut., enflées d'une couronne d'or. Cq. cour. **C.**: un lion iss. de sa., arm. et lamp. de gu. **L.** d'or et de sa.

Hinterhofer — *Aut.* D'or à un homme, hab. de sa., posé sur un tertre du même et tenant une hallebarde au nat. Cq. cour. **C.**: un More iss., tort. d'or; entre deux prob., coupées alt. de sa. et d'or, ornées chacune dans son embouchure de trois pl. d'aut. d'or.

Hintermeister — *Winterthur.* De gu. à un petit pairle renv. d'arg. en chef, cramponné en haut à sen. et l'extrémité de chaque jambe sommée d'une petite baguette en pal; ledit pairle accosté de deux étoiles d'or; en flancs deux fers en forme de balonnette d'arg., passés chacun dans une petite boule d'or; le tout acc. en p. d'un tertre de trois coupeaux de sin. **C.**: deux bras, arm. d'arg., les coudes brassardés de gu., les mains d'arg.

Hinton (Vicomte), v. **Poulett** comte **Poulett.**

Hintz de Hintzenstern — *Suède, Mecklembourg.* Ec.: aux 1 et 4 d'arg. à un pélican au nat., s'ouvrant la poitrine; aux 2 et 3 d'azur à une étoile d'or. Cq. cour. **C.**: une étoile d'or; entre un vol, coupé alt. d'arg. et d'azur. **L.**: à dextre d'or et d'azur, à sen. d'arg. et d'azur.

Hintzenhausen — *Bav.* (M. ét.) D'or à une jambe de chevreuil de gu., posée en chev. alésé. Cq. cour. **C.**: le meuble de l'écu, entre un vol d'or.

Hinüber — *Han.* (Rec. de la nob. du St.-Empire, 21 mai 1765 et 31 août 1775.) Tranché de gu. sur azur; à un chevreuil sautant d'or, br. sur le tout. Cq. cour. **C.**: le chevreuil, iss., br. sur une pl. d'aut. d'or, entre deux panaches de pl. d'aut., chacun de trois pièces; les trois pl. à dextre d'azur, les trois autres de gu. **L.**: à dextre d'or et de gu., à sen. d'or et d'azur.

Hinweil — *Suisse.* Coupé: au 1 de gu. à une étoile d'or; au 2 de sa., chapé d'or. **C.**: l'étoile, sommée de trois pl. d'aut. de sa. **L.** d'or et de gu.

Hinwyl ou **Hunwyl** — *Zurich.* Coupé, d'un parti d'or et d'arg., sur azur. **C.**: un chapeau d'azur, sommé d'une boule d'or. — *Ou:* Coupé, d'un parti d'azur et d'arg., sur d'or plein. **C.**: un chapeau de tournoi d'azur, retr. d'arg., supp. une boule de gu.

Hinxmann de Hallmann — *Prusse.* Parti d'or et de sa.; à l'aigle de l'un en l'autre. Cq. cour. **C.**: trois épis d'or, tigés et feuillés du même [Comp. **Witlich** *dit* **Hinxmann de Hallmann.**]

Hioly — *Amsterdam.* Ec.: aux 1 et 4 d'azur à trois chev. d'arg.; aux 2 et 3 d'or au lion de sa. Sur le tout d'arg. au saut. de gu.

Hion — *Art.* D'arg. à trois coquilles de sa. **C.**: DE HOVE!

Hiort — *Dan.* (M. ét.) D'arg. à un cerf élancé de gu. **C.**: une tête et col de cerf de gu.

Hiort — *Dan.* (An., 8 avril 1682. M. ét.) Ec.: aux 1 et 4 d'azur à une tête et col de lion d'or; aux 2 et 3 de gu. à trois bandes d'arg. **C.**: un sapin au nat.

Hipler — *Rothenburg* (*Bav.*) De gu. à une rivière en bande d'arg., ch. de deux poissons d'azur, posés dans le sens de la bande. **C.**: les poissons, posés en pals et adossés.

Hipp de Remingsheim — *Souabe.* Ec.: aux 1 et 4 de sa. à la fasce vivrée d'or; aux 2 et 3 d'or à un homme pass., posé de profil, hab. de gu., coiffé d'un bonnet du même, retr. d'or, portant sur son épaule un carquois rempli, et tenant de sa main dextre une flèche. Cq. cour. **C.**: l'homme, entre deux prob. aux armes du 1, ornées chacune dans son embouchure de trois plumes de paon au nat. **L.** d'or et de sa.

Hippel — *Prusse* (Ren. de nob., 6 nov. 1790.) D'azur au lion d'or, arm. et lamp. de gu., tenant de sa patte dextre une grappe de raisins du sec., tigée et pamprée de sin. Cq. cour. **C.**: une femme iss., hab. d'arg., au corsage d'azur, les manches retr., tenant de chaque main une faucille d'arg., le tranchant à dextre.

Hipper de Hippersthal — *Aut.* (Chevaliers, 7 fév. 1815.) Coupé: au 1 de gu. à une épée d'arg., garnie d'or, accolée de deux branches, celle à dextre de chêne, celle à sen. de laurier, au nat., les pieds passés en saut.; au 2 d'azur à la bande de gu., bordée d'arg. et ch. de quatre étoiles du même. Deux cq. cour. **C.**: 1° un demi-vol cont. de sa., ch. d'une étoile d'arg.; **L.** d'arg. et de gu.; 2° trois pl. d'aut. d'arg.; **L.** d'arg. et d'azur.

Hippisley de Warfield — *Berkshire* (Baronet, 30 avril 1796.) De sa. à trois molettes (5), rangées entre deux cotices, acc. de deux annelets, 1 en chef à sen. et 1 en p. à dextre, le tout d'or. Cq. cour. **C.**: une tête de biche de sa., coll. d'or. **S.**: deux aigles reg. de sa., bq. et m. d'or, les ailes abaissées semées de mouch. d'herm. d'or, chacune portant suspendu à son col un écusson aux armes de *Wurtemberg* qui sont d'or à trois demi-ramures de cerf de sa., posées en fasces, l'une sur l'autre. **D.**: 1° AMICITIÆ VIRTUTISQUE PRODUS; 2° NON MIHI, SED PATRIÆ.

Hippler — *Franconie.* De gu. à une rivière au nat., posée en bande, ch. de deux poissons nageants au nat., l'un sur l'autre. **C.**: deux poissons au nat., posés en chev. renv., les têtes en haut. **L.** d'arg. et de gu.

Hippocentaurus — *Pol.* De gu. à un centaure-sagittaire au nat., la tête retournée vers sen., la queue levée, recourbée et terminée en tête de serpent. Cq. cour. **C.**: trois pl. d'aut. d'arg.

Hippolity de Paradiso et Montebello — *Aut.* (Nob. du St.-Empire, 1450; chevaliers du St.-Empire, 13 nov. 1685; chevaliers autrichiens, 17 mai 1728; barons, 28 fév. 1839.) Parti: au 1 d'arg. à l'aigle cont. de gu.; au 2 de gu. au lion d'or. Sur le tout d'azur à la croix pattée alésée d'or. Trois cq. cour. **C.**: 1° un daim iss. et cont. au nat., supp. entre sa ramure une croisette pattée d'or; 2° l'aigle, la tête tournée à dextre; 3° un chevalier iss., posé de profil, arm. de toutes pièces, tenant de sa main dextre une masse à picotons, posée sur son épaule, le casque fermé et panaché d'or, d'azur, d'or et de gu. **L.** d'or et d'azur. **T.**: à dextre un chevalier pareil à celui du 3e cimier, la main sen. appuyée sur la masse à picotons soutenue du sol, le casque panaché de gu., d'or, d'azur et d'or; à sen. un daim au nat., supp. entre sa ramure une croisette pattée d'or [Les gentilshommes du nom, en *Bav.*, portent les mêmes armes et lambrequins, sans tenants, et ne timbrent que du premier cimier, tourné à dextre.]

Hipsch ou **Hübsch** — *Nuremberg.* D'azur à trois cotices haussées d'arg.; l'azur en p. ch. d'un croiss. figuré tourné d'or. **C.**: une étoile d'arg.; entre deux prob., coupées alt. de gu. et d'arg. **L.** d'arg. et d'azur.

Hipolch — *Aut.* (An., 31 oct. 1814; barons, 14 août 1850.) D'azur à la fasce d'arg., soutenant un lion posé d'or (ledit lion représenté sous sa forme naturelle); la fasce acc. en p. de trois étoiles d'or, 2 et 1. Trois cq. cour. **C.**: 1° un vol d'azur, chaque aile ch. d'une fasce d'arg.; 2° un lion ramp. et cont. d'or; 3° trois pl. d'aut., une d'azur entre deux d'or, celle d'azur ch. de trois étoiles d'or, rangées en pal. **L.**: à dextre d'arg. et d'azur, à sen. d'or et d'azur. **T.**: deux chevaliers, arm. de toutes pièces au nat., la visière levée, chaque casque panaché de trois pl. d'aut., à dextre une d'arg. entre deux d'azur, à sen. une d'or entre deux d'azur.

Hiraumont (Barons **d'**), v. **Rousseau** barons **d'Hiraumont.**

Hiré — *Bret.* D'arg. au chev. de sa. (*ou*, le chev. acc. de trois harpes du même.)

Hirel de la Haye — *Bret.* D'arg. à une fasce de fusées de sa., acc. en chef à dextre d'une fleur-de-lis du même.

Hirel (du) de la Juallère — *Bret.* D'arg. à trois croisettes de sa.

Hirgarz — *Bret.* D'or à trois pommes de pin d'azur.

Hirlaye — *Bret.* D'azur à trois fleurs-de-lis d'arg.; au lambel de gu. en chef.

Hirling — *Transylvanie* (An., 9 avril 1814.) D'azur à un guerrier cuirassé d'une armure de cuir, coiffé d'un casque, l'épée à la hanche, posé sur une terrasse, appuyant la main sen. sur un bouclier et tenant de sa dextre un drapeau d'arg. ch. en haut de la devise **ARTE ET MARTE** en lettres d'or et en bas de sept tours au nat. **C.**: trois pl. d'aut., de gu., d'arg. et d'azur. **L.**: à dextre d'arg. et de gu., à sen. d'arg. et d'azur.

Hirnbach — *Souabe.* D'arg. à un crâne de boeuf de gu., iss. d'une mer d'azur. **C.**: le crâne; *ou*, deux cornes de boeuf de gu. **L.** d'arg. et de gu.

Hirnbein — *Allem.* Ec.: aux 1 et 4 d'azur à une ramure de cerf d'arg.; aux 2 et 3 d'or à un léopard naturel, naiss., mouv. d'une champagne de sa. Cq. cour. **C.**: le léopard iss., entre une ramure de cerf d'arg. **L.**: à dextre d'or et de sa., à sen. d'arg. et d'azur.

Hirnheim — *Souabe.* D'arg. à un massacre de cerf de gu. **C.**: deux prob. d'arg. (*ou* d'arg. et de gu.), ornées chacune à l'ext. de trois plumes de paon au nat., dont une dans l'embouchure.

Hirnpain — *Ratisbonne.* D'or à un homme iss., posé de profil, hab. de sa., coiffé d'un bonnet albanais du même, retr. de sa., tenant de sa main dextre un os de mâchoire inférieure d'arg. **C.**: la figure de l'écu. **L.** d'or et de sa.

Hirsch — *Prov. rhén.* Fascé de gu. et d'arg. **C.**: une tête et col de cerf fascée de gu et d'arg.

Hirsch — *Francfort s/M., Prusse.* De gu. à trois fasces d'arg. Cq. cour. **C.**: deux prob., coupées alt. de gu. et d'arg.

Hirsch — *Silésie.* Coupé: au 1 d'azur à un cerf naiss. au nat., mouv. du coupé; au 2 de gu. plein. Cq. cour. **C.**: le cerf iss.; entre un vol, d'azur et de gu. **L.** d'azur et de gu.

Hirsch — *Bav.* (Nob. du St.-Empire, 30 nov. 1760.) Parti: au 1 d'or à une demi-ramure de cerf de gu.; au 2 de gu. à deux bandes d'arg. Cq. cour. **C.**: une tête et col de cerf de gu., ch. de deux bandes d'arg. **L.** d'arg. et de gu.

Hirsch — *Bav.* (Conc. d'arm., 12 juin 1686.) Palé de quatre pièces: d'arg., de gu., d'or et de sa.; à un cerf ramp. au nat., br. sur le palé, soutenu d'un tertre de sin. et tenant entre ses dents une navette au nat. **C.**: le cerf iss. (moins la navette). **L.**: à dextre d'or et de sa., à sen. d'arg. et de gu.

Hirsch auf Gereuth — *Bav.* (An., 13 août 1818; barons bavarois, 2 avril 1869; barons belges, 26 sept. 1880.) D'or à un cerf ramp. au nat., soutenu d'un tertre de sin. Cq. cour. **C.**: le cerf, iss. **L.** d'or et d'azur.

Hirsch de Kronenwerk — *Aut.* (An., 3 avril 1869.) Coupé: au 1 parti: *a.* d'or à une tête et col de cerf au nat.; *b.* de gu. à une étoile d'arg.; au 2 d'azur à un château de deux tours, posé sur une terrasse rocheuse; le tout au nat. **C.**: un bras, arm. au nat., la main de carn. tenant une épée d'arg., garnie d'or. **L.**: à dextre d'or et de gu., à sen. d'arg. et d'azur.

Hirsch de Sternfeld — *Bohême* (Nob. d'*Aut.*, sous le nom de *Hirsch* Edle *von Sternfeld*, 5 déc. 1791; barons du St.-Empire, 21 août 1794.) Parti: au 1 d'azur à trois étoiles mal-ordonnées d'arg.; au 2 d'or à l'aigle de sa., languée de gu. **S.**: deux lions reg. d'or, arm. et lamp. de gu.

Hirschau — *Bav.* (M. ét.) D'azur à un cerf pass. de gu., ramé d'or. **C.**: le cerf, iss.

Hirschbach — *P. d'Erfurt.* D'arg. à un cerf de gu, pass. dans une eau au nat. Cq. cour **C.**: le cerf, iss., mouv. d'un panache de trois pl. d'aut., une d'arg. entre deux de gu.

Hirschbach — *Franconie.* D'arg. à un cerf de gu., pass. sur une terrasse de sin. **C.**: un buste de femme, hab. de gu., ayant au côté sen. une demi-ramure de cerf de gu., en guise de bras.

Hirschberg — *Prov. rhén.* De gu. à une demi-ramure de cerf d'arg. **C.**: une ramure de cerf, d'arg. et de gu.

Hirschberg — *Bav.* (Rec. du titre de baron, 2 mars 1813.) D'arg. à un cerf arrêté de gu. Cq. cour. **C.**: une ramure de cerf, fascée de quatre pièces, à dextre de gu. et d'arg., à sen. d'arg. et de gu.

Hirschberg zu Ebnath und Schwarzenreuth — *Bav.* (Comtes du St.-Empire, 4 juillet 1792.) Les armes de *Hirschberg zu Schwarzenreuth, Ebnath und Riegelsreuth*, sauf que le cerf est élancé.

Hirschberg zu Schwarzenreuth und Riegelsreuth (Barons) — *Bav.* Les armes des comtes de **Hirschberg zu Ebnath und Schwarzenreuth.**

Hirschberg zu Schwarzenreuth, Ebnath und Riegelsreuth — *Bav.* (Comtes du St.-Empire, 25 sept. 1790. M. ét. le 9 juin 1824.) D'arg. à un cerf ramp. de gu., ramé au nat. Trois cq. cour. **C.**: 1° et 3° une aigle ép. de sa., bq., m. et chaque tête cour. d'or; 2° une ramure de cerf, fascée de quatre pièces, à dextre de gu. et d'arg., à sen. d'arg. et de gu. **L.** de gu. et d'arg.

Hirschberger Edle **von Hirschberg** — *Bav.* (Conc. d'arm., 26 nov. 1577; nob. du St.-Empire, 17 juillet 1790.) D'or à un cerf ramp. au nat., soutenu d'un tertre de trois coupeaux de sin. Cq. cour. **C.**: trois pl. d'aut., une d'arg. entre deux de gu. **L.** d'arg. et de gu.

Hirschendorf — *Aut.* D'arg. à un cerf pass. de gu., ramé de sa.

Hirschfeld — *Prusse* (An., 8 juillet 1714.) Parti: au 1 de gu. à un membre d'aigle de sa., en pal, mouv. de la p., la serre en haut empoignant sept fers de flèche du sec., le tout surm. d'une couronne d'or; au 2 d'or à un lévrier ramp. de gu. Cq. cour. **C.**: une ramure de cerf, de gu. et d'or. **L.** d'or et de gu.

Hirschfeld — *Prusse, Saxe* (An., 16 fév. 1787.) Parti: au 1 de gu. plein; au 2 d'or à un lévrier ramp. de gu., coll. d'arg. Cq. cour. **C.**: une ramure de cerf, d'or et de gu.

Hirschfeld — *Prusse* (An., 13 mai 1787.) Ec.: aux 1 et 4 d'or à un lévrier ramp. de gu.; aux 2 et 3 de gu. à une ramure de cerf d'or. L'écu bordé d'or. Cq. cour. **C.**: un membre d'aigle de sa., en pal, la serre en haut, empoignant sept fers de flèche de sa., le tout surm. d'une couronne d'or; entre un vol de sa. **S.**: deux aigles reg. de sa., bq., m. et cour. d'or.

Hirschfelden — *Schwäbisch-Hall* (*Wurt.*) De gu. à une tête et col de licorne d'arg. **C.**: la tête de licorne.

Hirschheydt — *Livonie.* D'arg. à un cerf naiss. d'or, mouv. d'un tertre d'azur; l'écu bordé d'or. Cq. cour. **C.**: le cerf, iss. **L.** d'or et d'azur.

Hirschhorn — *Prov. rhén.* D'or à une demi-ramure de cerf de gu. **C.**: un demi-vol, aux armes de l'écu; *ou*, une ramure de cerf, de gu. et d'or.

Hirschhorn — *Bav.* (M. ét.) Parti d'arg. et de sa.; à deux demi-ramures de cerf de l'un à l'autre. **C.**: les demi-ramures.

Digitized by Google

Hirsching — *Rothenburg* (*Bav.*) (Conc. d'arm., 10 juin 1692.) Coupé: au 1 taillé d'or sur sa.; à un cerf élancé au nat., br. sur le taillé; au 2 d'azur à un monde d'or, cintré et croisé du même. A la fasce d'or, br. sur le coupé. Cq. cour. C.: le cerf, iss.; entre deux prob. coupées, à dextre d'azur sur or, à sen. d'or sur sa. L. d'or et de sa.

Hirschmann — *Holl.* Coupé: au 1 d'or à deux croisettes pattées de ...., accostées; au 2 d'arg. à un trident au nat., posé en barre. A trois trangles ondées d'azur, alternant avec deux trangles ondées d'arg., br. sur le coupé. C.: un bras arm., brandissant une massue. S.: deux cerfs, au nat.

Hirschmann — *Franconie.* D'arg. à une renne naiss. au nat. C.: un buste d'homme, hab. et tort. d'azur, ceint d'arg., les bras remplacés par deux demi-ramures de renne au nat. L. d'arg. et d'azur.

Hirschmann — *Allem.* Taillé de sa. sur or; à un cerf ramp. au nat., br. sur le tout, et soutenu d'un tertre de sin. Cq. cour. C.: un homme iss., ayant une tête de cerf au nat., hab. de sa., tenant de sa main dextre une pique au nat. L. d'or et de sa.

Hirschmann — *Allem.* Taillé d'arg. sur gu.; à un cerf ramp. de l'un en l'autre, soutenu d'un tertre de sin. Cq. cour. C.: un vol à l'antique, taillé alt. de gu. et d'arg., chaque aile ch. d'une demi-ramure de cerf de l'un en l'autre. L. d'arg. et de gu.

Hirschvogel — *Nuremberg.* De sa. à l'aigle de profil ess. d'or, posée sur un tertre d'arg. C.: l'aigle.

Hirseg — *Suisse.* D'or à un cerf de gu., ramp. contre une montagne d'azur, mouv. du flanc dextre. C.: un cerf iss. de gu., ramé d'or.

Hirsle (Barons) — *Allem.* Parti d'arg. et de gu.; à une truite posée en fasce, de l'un en l'autre, courbée en demi-cercle, la courbe en haut. Cq. cour. C.: à dextre une truite en pal, la tête en bas, courbée en forme de prob., coupée d'arg. sur gu.; à sen. une prob. coupée d'arg. sur gu.

Hirsperg (Chevaliers) — *Aut.* De sa. à un cerf ramp. d'azur, soutenu d'un tertre de sin. Cq. cour. C.: le cerf iss., entre deux bannières de sa., bordées d'or.

Hirt — *Fribourg.* D'azur à une croix latine d'or, soutenue d'un tertre de trois coupeaux de sin. et acc. en chef de deux étoiles (5) du sec.

Hirt — *Soleure.* De gu. à un bâton d'Esculape, la tête du serpent à sen., acc. en chef de deux étoiles surmontées au point du chef d'une fleur-de-lis, le tout d'or. C.: un demi-vol, aux armes de l'écu.

Hirt — *Soleure.* D'arg. à trois roses de gu., barbées, tigées et feuillées de sin., mouv. d'un coeur de gu., ledit coeur soutenu d'un tertre de trois coupeaux de sin. C.: un tertre de trois coupeaux de sin., sommé d'un coeur de gu.

Hirt de Sulheim — *Prov. rhén.* De sa. à l'aigle d'arg., bq. et m. de gu. Cq. cour. C.: une patte d'aigle de gu., posée en pal, la serre en haut.

Hirtenberg — *Suède* (An., 1648. M. ét.) D'azur à une fontaine jaillissante, à deux bassins, au nat.; l'écu bordé d'or. Bri. d'azur et d'arg. C.: un homme iss., hab. de sin., coiffé d'un bonnet de sa., tenant de ses mains une pelle d'arg., en bande, le manche en bas. L. d'arg. et d'azur.

Hirtom (van), v. **van Herentum.**

Hirtz *dit* **von der Landskron** — *P. de Cologne.* De sa. à deux lions léopardés d'or, arm. et lamp. de gu., l'un sur l'autre. C.: un cerf iss. d'or.

Hirtzbach — *Alsace.* D'or à un cerf ramp. de sa. C.: le cerf, iss.

Hirtzhorn, v. **Hirschhorn.**

Hirtzi — *Cologne.* D'arg. à un massacre de cerf d'azur. C.: une ramure de cerf d'azur.

Hirzel — *Bav.* D'azur à un cerf au nat., couché sous une tente d'arg.; le tout soutenu d'une champagne d'arg. C.: un cerf iss. au nat.; entre deux prob., d'azur et d'arg.

Hirzel — *Winterthur.* De gu. à une tente d'arg., posée sur une terrasse de sin., et un cerf de gu., couché devant la tente. C.: un cerf iss. de gu. L. d'arg. et de gu.

Hirzelin — *Cologne.* D'or à une ramure de cerf de gu. Cq. cour. C.: la ramure.

His — *Bâle.* D'arg. à un cerf ramp. au nat. Cq. cour. C.: le cerf, iss. L. d'arg. et de gu.

Hiserle (Comtes) — *Bohème.* Parti d'arg. et de gu.; à un poisson courbé de l'un en l'autre.

Hisinger — *Finlande* (An., 23 janv. 1770.) D'azur au pal de gu., ch. d'un caducée d'or, ailé du même, les serpents d'azur; au chef d'arg., ch. de trois marteaux de sa., emm. d'azur. C.: un marteau de l'écu, accosté de deux épis d'or, feuillés de sin.; le tout entre un vol coupé alt. d'or et d'azur.

Hisinger — *Finlande* (Barons, 31 août / 12 sept. 1819.) D'azur au pal de gu., ch. d'un caducée d'arg.; au chef d'or, ch. de trois marteaux de sa., emm. au nat. L'écu surm. du chiffre A d'or, surm. d'une couronne impériale au nat. et ayant entre les jambes un I d'or; le tout entouré d'une auréole du même, et posé entre deux cq. cour. C.: 1° un marteau de l'écu, entre deux pl. d'aut. au nat.; 2° un marteau de l'écu, accosté de deux épis d'or, feuillés de sin.; le tout entre un vol coupé alt. d'or et d'azur.

Hiskane — *Weener* (*Ostfrise*). Une fleur-de-lis C.: la fleur-de-lis.

Hissfeldt — *Prov. rhén.* Menu-vairé d'or et de gu. C.: un buste de More, hab. aux armes de l'écu, tort. de gu.

Hissingh — *Schiedam.* D'arg. à cinq los. de sa., accolées et aboutées en croix.

Hissoncourt (Barons d'), v. **Mousin barons d'Hissoncourt.**

Hita ou **Ita** — Province de *Tolède* (*Esp.*) De gu. à une tour d'or, sommée de trois tourelles du même; à la bord. d'arg., ch. de huit coins d'azur, la base en bas.

Hitrof — *Russie.* De gu. à deux épées d'arg., passées en saut.

Hitte (Comtes **de la**), v. **du Cos comtes de la Hitte.**

Hitton — *Gasc.* De gu. au lion d'or.

Hittorf — *Westphalie.* De sa. à la fasce brét. et c.-bret. d'arg., acc. de six fleurs-de-lis du même, celles au-dessous de la fasce renversées. C.: une fleur-de-lis d'arg., entre un vol d'or.

Hitz — *Prusse* (An., 25 nov. 1764.) Les armes de Jen.

Hitz — *Coire.* D'azur à une flèche d'arg., empennée d'or, en pal, adextrée d'un soleil d'or et senestrée d'un croiss. figuré tourné du même; ladite flèche soutenue d'un tertre de trois coupeaux de sin. C.: un demi-vol, aux armes de l'écu. L. d'or et d'azur.

Hitzacker — *Han.* D'arg. au lion bandé de gu. et de sin. de six pièces, cour. de gu., la tête sommée de trois pl. d'aut. du même, appuyant ses quatre pattes sur le manche courbé et allongé d'une hache de gu. Cq. cour. C.: les meubles de l'écu, iss. L. de gu. et de sa.

Hitzfeld — *Han., Prusse.* Coupé de gu. sur arg.; à trois roses mal-ordonnées de l'un à l'autre, bout. d'or. Cq. cour. C.: une rose de gu., bout. d'or, entre deux pl. d'aut., d'arg. et de gu.

Hitzvelt — *Holl.* D'azur à trois étoiles d'arg.

Hitzig — *Berlin* (An., 25 avril 1866.) Parti d'arg. et de gu.; à un faisceau des licteurs au nat., posé en barre, br. sur le parti. C.: une lyre d'or, entre un vol d'arg. et de gu., chaque aile ch. de trois roses de l'un à l'autre, rangées en pal. L. d'arg. et de gu.

Hitzler — *Aut.* (Conc. d'arm., 16 sept. 1698.) De gu. à deux barbeaux au nat., passés en saut. C.: un jeune homme iss., aux cheveux blonds, tort. de gu. et d'arg., hab. d'un parti d'arg. et de gu., tenant de chaque main un barbeau au nat., en pal. L. d'arg. et de gu.

Hiul — *Dan.* (M. ét.) Parti: au 1 d'arg. à une demi-roue de moulin de gu., mouv. du parti; au 2 d'azur plein. C.: deux prob., de gu. et d'arg.

Hiulung ou **Hollung** — *Dan.* (M. ét. en 1683.) Parti d'azur et d'arg., à trois roues de moulin de l'un en l'autre, 2 et 1. C.: une roue de moulin partie d'azur et d'arg.; entre deux prob., coupées alt. d'azur et d'arg.

Hiver (l'), v. **l'Yver.**

Hjärne — *Suède* (An., 3 janv. 1689.) D'azur à deux bandes ondées d'arg., acc. en chef à sen. d'une étoile (7) d'or, et entre les bandes d'une barque d'or posée en bande, la proue (qui se trouve à sen.) sommée de trois pl. d'aut. d'arg. C.: un bâton d'Esculape au nat., le serpent d'azur ayant la tête vers sen.; entre deux branches feuillées de sin., portant chacune à l'ext. trois roses, celles à dextre d'arg. et celles à sen. de gu.

Hjärne — *Finlande* (Barons, 5 mai 1841.) Les armes des gentilhommes du nom, de la création de 1689; l'écu entouré d'une bord. d'arg., clouée de seize pièces de sa., 5 en chef, 3 à chaque flanc et 5 en p. Deux cq. cour. C.: 1° le cimier des gentilshommes; 2° une barque de sa., en fasce, la proue sommée de trois pl. d'aut. du même; le tout devant un panache de trois pl. d'aut. d'arg. S.: à dextre un ours reg. au nat., cour. d'or, et à sen. un lion reg. au nat., cour. d'or, tenant chacun un sabre d'arg., garni d'or.

Hjerta — *Suède.* D'azur à trois coeurs de gu., posés chacun en bande, rangés en barre, percés d'une flèche d'arg. en barre, la pointe en bas. C.: trois flèches accostées d'arg., les pointes en bas. L.: à dextre d'or et de gu., à sen. d'or et d'azur.

Hjerta — *Finlande* (Barons, 12 fév. 1771.) D'azur à la barre d'or, ch. de trois coeurs de gu., posés chacun en bande, percés d'une flèche d'azur en barre, la

Digitized by Google

pointe en bas; à la bord. d'or. ch. de douze fleurs-de-lis d'azur, alternant chaque fois avec deux roses de gu. Deux. cq cour. C.: 1° un lion iss. coupé d'or sur azur, surm. d'une étoile d'arg. et tenant de sa patte dextre un faisceau de trois flèches d'arg., les pointes en bas; 2° deux flèches d'or, passées en saut., devant deux pl. d'aut., d'azur et de gu.; le tout surm. d'une couronne d'or. T.: à dextre un cheval reg. d'arg.; à sen. un chevalier, arm. de toutes pièces d'arg., la visière levée, le casque panaché d'arg., tenant de sa main dextre une épée d'arg. et de sa sen. une rondache du même. D.: ET CORDE ET ORE.

Hjerta — *Suède* (Barons, 1832.) Ec. en saut.: au 1 de gu. au chiffre C XIV J, surm. d'une couronne royale, le tout d'or; au 2 d'azur à deux sabres d'arg., garnis d'or, passés en saut. et surm. d'un casque de cavalerie d'arg.; au 3 d'azur au pal d'or, accosté de quatre étoiles (5) d'arg. et ch. d'une colonne d'azur; au 4 d'arg. à deux bâtons de commandement d'azur, emboutés d'or, passés en saut., embrassés d'une couronne de deux rameaux de laurier de sin., les pieds passés en saut. L'écu bordé d'or. Au saut. diminué et patté d'or, br. sur les écartelures. Sur le tout d'azur à trois coeurs de gu., posés chacun en bande et rangés en barre, percés d'une flèche d'arg., en barre, la pointe en bas. Deux cq. cour. C.: 1° trois flèches accostées d'arg., les pointes en bas; 2° une molette (6) d'arg., entre deux pennons adossés d'azur à la croix d'or, chaque pennon doublement fendu. T.: à dextre un cuirassier reg., la main dextre appuyée sur son sabre; à sen. un cheval de sa.

Hjulhammar — *Suède* (An., 23 avril 1642.) De gu. au lion naiss. d'or, mouv. de la p., et tenant entre ses pattes une roue du sec. C.: un bras, arm. d'arg., la main de carn. tenant un marteau d'arg.; le tout entre deux guidons de gu.

Hlama de Kirschfeld — *Bohème* (An., 7 avril 1588.) Parti: au 1 d'or à la demi-aigle de sa., mouv. du parti; au 2 de gu. à trois étoiles d'arg., rangées en pal. Cq. cour. C.: une étoile partie d'or et de sa., entre un vol, l'aile dextre partie d'or et de sa., à une étoile de l'un en l'autre, et l'aile sen. partie d'arg. et de gu., à une étoile de l'un en l'autre. L.: à dextre d'or et de sa., à sen. d'arg. et de gu.

Hlozecek de Zampach — *Allem.* D'arg. à un cor-de-chasse de sa., lié et vir. d'or. C.: le cor-de-chasse.

Hluszanin — *Galicie.* De gu. à un gonfanon d'or, frangé d'arg. et sommé d'une croisette pattée du sec. Cq. cour. C.: une lance de tournoi d'or, posée en fasce, passée dans un annelet de gu.; le tout devant un panache de trois pl. d'aut. d'arg.

Hoady — *Lorr.* (An., 1531.) De sa. à la fasce d'arg., ch. d'une aigle de gu. et acc. de trois têtes de léopard d'or.

Hoare d'Annabelle — *Irl.* (Baronet, 10 déc. 1784.) De sa. à l'aigle ép. d'arg.; à la bord. engr. du même. C.: une tête et col de cerf au nat., surm. de la *Légende:* VENIT HORA. D.: DUM SPIRO SPERO.

Hoare de Stourhead — *Wiltshire* (Baronet, 10 juin 1786.) De sa. à l'aigle ép. d'arg., ch. sur sa poitrine d'une mouch. d'herm. de sa.; à la bord. engr. du sec. C.: une tête d'aigle d'arg., le col ch. d'une mouch. d'herm. de sa. D.: IN ARDUA.

Hobart comte de **Buckinghamshire** — *Norfolk* (Baronet, 22 mai 1611; baron *Hobart de Blickling*, 28 mai 1728; comte de *Buckinghamshire*, 5 sept. 1746.) De sa. à une étoile (8) rayonnante d'or; flanqué en rond d'herm. C.: un boeuf pass., parti de sa. et de gu., semé de bes. d'or, bouclé du même. S.: un cerf reg. et un dogue reg., tous deux au nat., coll. d'un collier rayonnant d'or, enchaînés du même. D.: AUCTOR PRETIOSA FACIT.

Hobbé — *Flandre.* D'azur à un gland feuillé d'or, la queue en bas; au chef d'arg.

Hobbema — *Frise.* Parti: au 1 d'or à la demi-aigle de sa., mouv. du parti; au 2 d'azur à une étoile d'or, acc. de deux trèfles du même, 1 en chef et 1 en p. C.: une étoile d'or, entre deux prob. d'azur, celle à dextre ch. de deux barres d'or et celle à sen. de deux bandes du même, et ornées chacune dans son embouchure d'un trèfle d'or.

Hobbema de Witmarsum — *Frise.* Parti: au 1 d'or à la demi-aigle de sa., mouv. du parti; au 2 coupé: *a.* d'arg. à deux roses accostées de gu.; *b.* d'or à un gland effeuillé de sin., la queue en bas. C.: le gland de l'écu; entre un vol, d'arg. et d'or.

Hobe — *Mecklembourg.* Parti de gu. et d'arg.; à une rose de l'un en l'autre. C.: la rose partie; entre deux prob., coupées alt. d'arg. et de gu.

Hobe barons **de Gelting** — *Schleswig-Holstein*, orig. de *Mecklembourg* (Barons danois, 14 mai 1828.) Parti d'arg. et de gu.; à une rose de l'un en l'autre. Cq. cour. C.: une rose partie d'arg. et de gu., entre deux prob. coupées alt. d'arg. et de gu.

Hobeck — *Brandebourg.* De gu. à trois graines de froment d'or, posées chacune en pal, rangées en fasce. C.: les trois graines, entre un vol de sa., chaque aile ornée à l'ext. de trois trèfles d'or. — *Ou:* D'azur à trois annelets ovales d'or, posés debout, rangés en fasce. C.: un annelet de l'écu, entre un vol d'azur, chaque aile ch. d'un annelet pareil.

Hoberg — *Westphalie.* D'arg. à un casque fermé, taré de front, de profil *ou* de trois quarts d'azur, sommé d'un vol (*ou* de cinq pennons) du même. C.: trois plumes de paon au nat., entre six plumes de coq de gu.

Höberth de Schwarzthal — *Aut.* (An., 26 juillet 1854.) Ec.: au 1 de gu. à un senestrochère, arm. au nat., mouv. du flanc, la main de carn. tenant une plume au nat., le bec en bas; au 2 d'azur à une grue avec sa vigilance d'arg., bq. et m. de gu.; au 3 d'azur à deux sabres d'arg., garnis d'or, passés en saut.; au 4 d'or à un livre ouv. d'arg., relié de sa., la tranche rouge. Cq. cour. C.: la grue du 2; entre deux prob. coupées, à dextre d'arg. sur gu., à sen. d'azur sur or. L. conformes aux émaux des prob.

Hobhouse — *Gloucestershire* (Baronet, 22 déc. 1812.) Parti d'azur et de gu.; à trois croiss. d'arg., 2 et 1, surm. chacun d'une étoile rayonnante d'or. Cq. timbré d'une couronne murale partie d'azur et de gu. C.: un croiss. et une étoile de l'écu. D.: SPES VITÆ MELIORIS.

Hobhouse baron **Broughton** — *Angl.* (Baron, 26 fév. 1851. M. ét. le 3 juin 1869.) Parti d'azur et de gu.; à trois croiss. d'arg., 2 et 1, surm. chacun d'une étoile rayonnante d'or. Cq. timbré d'une couronne murale partie d'azur et de gu. C.: un croiss. et une étoile de l'écu. S.: deux chevaux de sa., ch. chacun sur son épaule d'une étoile rayonnante d'or. D.: SPES VITÆ MELIORIS.

Hobius — *Holl.* Coupé d'or sur arg.; à la fasce de sin., br. sur le coupé, supp. trois oiseaux d'arg.; ladite fasce acc. de deux noeuds couchés de sa. en forme de fasce cablée, 1 en chef et 1 en p.

Hoboken (van) — *Rotterdam* (Conc. d'arm., 29 oct. 1833.) D'azur à un vaisseau à trois mâts d'or, chaque mât portant sa flamme d'arg., flottante à dextre, la poupe inscrite du nom INDIA en lettres de sa., ledit vaisseau hab. d'arg., portant sur la poupe le tricolore néerlandais, flottant à sen., et soutenu d'une mer de sin. D.: SIC ITUR AD ORAS FORTUNÆ.

Hoboken (van), l'une des sept familles patriciennes d'*Anvers.* De sa. à la fasce échiq. d'arg. et de gu.

Hoboken (Barons et ducs **de**), v. **Schetz** barons **de Hoboken,** et **Ursel** ducs **de Hoboken.**

Hobosch (de) — *Bruxelles.* D'arg. à trois los. d'azur, couchées et accolées en pal.

Hoby de Bisham — *Berkshire* (Baronet, 12 juillet 1666. M. ét. le 29 juin 1766.) D'arg. à trois fuseaux couchés de gu., rangés en fasce. C.: un tigre ramp. d'arg., soutenu d'un chapeau de tournoi de gu., retr. d'herm.

Hocen — *Aut.* Coupé: au 1 de gu. à une tête et col de chien braque d'arg.; au 2 de sa. à deux bandes d'or. Cq. cour. C.: le meuble du 1.

Hoces — *Estrémadure.* De gu. à cinq faucilles d'arg., 2, 1 et 2, les quatre dans les cantons de l'écu affrontées, celle du milieu tournant le tranchant à dextre, chaque faucille ayant sur le dos un petit fer de hache d'arg.

Hoch — *Bâle.* De sa. à une tour carrée d'arg., ouv. et aj. de sa., couverte d'un toit pointu de gu., ayant trois tourelles d'arg. couvertes de gu. aux angles de la tour; le tout sommé d'une tourelle pareille; ladite tour posée sur un tertre de gu. C.: une cigogne d'arg., bq. et m. de gu., le vol ouv. et abaissé. L. d'arg. et de sa.

Hoch — *Bâle.* D'azur à un cygne d'arg., bq. et m. d'or. C.: une rose d'azur; entre deux prob., coupées d'azur sur arg.

Hochart — *Schwäbisch-Hall* (*Wurt.*) D'arg. à une panthère ramp. d'azur. C.: une fleur-de-lis de sa., entre un vol d'azur.

Hochberg — *Prusse* (M. ét.) Ec.: aux 1 et 4 d'or à l'aigle de gu.; aux 2 et 3 d'azur à une meule de moulin d'arg. Deux cq., le 1 cour. C.: 1° une aigle cont. de gu.; L. d'or et de gu.; 2° un homme iss., hab. d'azur, coiffé d'un chapeau du même, tenant de ses mains devant son corps une meule de moulin d'arg.; L. d'arg. et d'azur.

Hochberg — *Bade* (Comtes; branche de la maison en *Bade*). Parti: au 1 d'or à la bande de gu. (*Bade*); au 2 d'arg. au lion de gu., cour. d'or (*Hochberg*). Deux cq. cour. C.: 1° deux cornes de bouquetin cont., de gu. et d'or; L. d'or et de gu.; 2° le lion, iss.; L. d'arg. et de gu. S.: un griffon d'arg. et un lion du même, tous deux reg., et cour. d'or.

Digitized by Google

Höchberg — *Aut.* D'or à un tertre de trois coupeaux de gu., sommé d'une étoile de sa. C.: l'étoile. L. de gu. et de sa.

Hochberg — *Silésie, Courlande.* Coupé: au 1 de gu. à un tertre de trois coupeaux d'azur, mouv. du coupé; au 2 échiq. de gu. et d'arg. Cq. cour. C.: une rose de gu., tigée et feuillée de sin., entre deux truites au nat., les têtes en bas, ornées chacune au flanc ext. de trois pl. d'aut., une d'arg. entre deux de gu. L. d'arg. et de gu.

Hochberg — *Silésie* (Barons, 30 sept. 1650.) Ec.: aux 1 et 4 d'arg. à la demi-aigle de sa., bq., m. et cour. d'or, mouv. du parti; aux 2 et 3 coupé: *a.* de gu. à un tertre de trois coupeaux d'azur, mouv. du coupé; *b.* échiq. de gu. et d'arg. Deux cq. cour. C.: 1° une aigle cont. de sa., bq., m. et cour. d'or; 2° le cimier de *Hochberg*, comme ci-dessus. L. d'arg. et de gu.

Hochberg (Comtes de), barons **de Fürstenstein**, princes **de Pless** — *Silésie* (Barons de *Fürstenstein*, 23 sept. 1650; comtes en *Bohême*, 12 fév. 1666; comtes du St.-Empire, 10 mai 1684; prince *de Pless*, 15 oct. 1850.) Ec.: aux 1 et 4 d'arg. au lion d'or, cour. du même, celui du 1 cont.; aux 2 et 3 coupé: *a.* de gu. à un tertre de trois coupeaux d'azur, mouv. du coupé; *b.* échiq. de gu. et d'arg. Sur le tout un écusson d'or, timbré d'une couronne princière, et ch. d'une aigle ép. de sa., bq. et m. du champ, surm. d'une couronne impériale et portant sur sa poitrine un petit écusson de gu. à la fasce d'arg., surch. de la lettre L de sa. Trois cq. cour. C.: 1° une rose de gu., tigée et feuillée de sin., entre deux truites renv. d'arg., les têtes en bas, ornées chacune à l'ext. de trois pl. d'aut., celles à dextre de gu., d'arg. et de gu., celles à sen. d'arg., de gu. et d'arg.; 2° l'aigle du surtout, surm. de la couronne impériale; 3° le lion du 4. L. d'arg. et de gu.

Hochberg de Hennersdorf (Barons) — *Aut.* Coupé: au 1 d'azur à un tertre de trois coupeaux de sin., mouv. du coupé; au 2 échiq. d'arg. et de gu., de quatre tires. Cq. cour. C.: une rose d'arg., tigée et feuillée de sin., accostée de deux truites d'arg., les têtes en bas. L. d'arg. et de gu.

Hochberg (von) und Rottenburg — *Wurt.* (Barons, 6 sept. 1807.) Parti: au 1 coupé d'arg. sur gu.; au 2 d'arg. à un château de deux tours de gu., essoré d'azur, posé sur une terrasse isolée de sin. Deux cq. cour. C.: 1° deux prob., écartelées chacune d'arg. et de gu.; 2° la tour. L. d'arg. et de gu.

Hochberger chevaliers **de Hieronimshof** — *Bohême* (Chevaliers, 28 sept. 1861.) Parti: au 1 d'azur à trois abeilles mal-ordonnées au nat.; au 2 d'or à un coq hardi de sa., crêté et barbé de gu., posé sur une colline de sin. Deux cq. cour. C.: 1° une Justice, hab. de gu., les yeux bandés d'arg., ceinte du même, tenant de sa main dextre une épée d'arg. et de sa sen. une balance d'or; l. d'arg. et d'azur; 2° le coq du 2, devant une lyre d'or; l. d'or et de sa.

Hochburg (Barons) — *Aut.* Tiercé en fasce: de gu., d'arg. et de sa. C.: trois rangs de pl. d'aut.: de gu., d'arg. et de sa. L. d'arg. et de sa.

Hochburg (Barons) — *Aut.* Ec.: aux 1 et 4 d'or à la demi-aigle de sa., bq., m. et cour. du champ; aux 2 et 3 de sa. au lion d'or, cour. du même, supp. de ses pattes une boule d'arg.; le lion du 3 cont. A la croix pattée, partie d'arg. et de gu., coupée des mêmes émaux, br. sur les écartelures. Sur le tout de gu. à une croix de Lorraine d'arg., sortant d'une couronne d'or, posée sur un tertre de sin. Deux cq. cour. C.: 1° une aigle ép. de sa., bq. et m. d'or, surm. d'une couronne impériale; l. d'or et de sa.; 2° cinq pl. d'aut.: de sa., d'or, de gu., d'arg. et d'azur. L. d'arg. et de gu.

Hochedé — *Holl.* D'or à trois pattes de lion de gu., onglées d'azur, posées chacune en bande, 1 en chef à sen. et 2 en p.; au fr.-q. fascé d'arg. et d'azur.

Hochedé de la Guimerais — *Bret.* D'azur; au chef d'arg., ch. de trois tréfles de sin.

Hochenau (Barons de), v. **Hochmann** barons **de Hochenau.**

Hochenbalken, v. **Carl de Hochenbalken.**

Hochenberg — *Allem.* Ec.: aux 1 et 4 d'or à l'aigle de gu., soutenue d'un tertre d'azur, celle du 1 cont.; aux 2 et 3 de sa. à une vanne d'or, posée en bande. Deux cq., le 1 cour. C.: 1° l'aigle du 1; l. d'or et de gu.; 2° un homme iss., hab. de sa., coiffé d'un bonnet du même, retr. d'or, tenant devant son corps une vanne d'or; l. d'or et d'azur.

Hochenberg — *Suisse.* De sa. à une panthère ramp. d'arg. C.: la panthère, iss.

Hochenburg (Comtes) — *Aut.* D'arg. à la fasce vivrée de gu. C.: un vol à l'antique, aux armes de l'écu.

Hochencck (Comtes de), v. **Imaland comtes de Hochencck.**

Hochenegg (Comtes) — *Aut.* Ec.: aux 1 et 4 d'arg. à la barre de gu., côtoyée de deux cotices d'azur et ch. d'un rameau de laurier d'arg.; aux 2 et 3 échiq. de sa. et d'arg. Sur le tout d'or à une tête et col de bœuf de sa., accornée et languée de gu. Cq. cour. C.: une tête et col de bœuf d'or. L. d'or et de gu. T.: à dextre: un homme d'armes, arm. au nat., la visière levée, tenant de sa main sen. un martel au nat.

Hochenembs (Comtes) — *Allem.* D'arg. à un buste d'homme barbu, posé de profil, mouv. de la p., hab. de gu., au rabat d'or, coiffé d'un bonnet pointu d'or, retr. de gu., le sommet orné d'une plume de paon au nat. C.: le buste. L. d'arg. et de gu.

Hochenfurth (Edle von), v. **Schober Edle von Hochenfurth.**

Hochepied — *Cambr.* D'arg. au chev. de gu., acc. de trois croiss. de sa. C.: un croiss de sa.

Hochepied — *Holl.* (Comtes du St.-Empire, 1741; rec. dudit titre, 3 déc. 1839.) Parti: au 1 d'arg. au chev. de gu., acc. de trois croiss. de sa. (*Hochepied*); au 2 d'azur à une main dextre appaumée de carn., en chef, posée en bande, acc. en p. de deux ceps de prisonnier d'arg., l'un sur l'autre, réunies au moyen d'une chaîne en demi-cercle. Deux cq. cour. C.: 1° un croiss de sa., entre un vol coupé, à dextre d'arg. sur sa., à sen. de gu. sur arg.; l. d'arg. et de gu.; 2° la main en pal, entre deux prob. échiq. d'azur et d'arg.; l. d'arg. et d'azur. T.: deux héraults, hab. d'une tunique d'arg. au surtout d'or, hab. de haut-de-chausses de pourpre et de souliers de sa., coiffés de bonnets de gu., tenant chacun un sceptre d'or; celui à dextre ch. sur sa poitrine d'une aigle ép. de sa., diadémée d'or; celui à sen. ch. sur sa poitrine des armes de Hongrie dans un écusson ovale.

Hochepied — *Holl.* (Barons du St.-Empire, 8 avril 1704; rec. de nob., 12 fév. 1818.) Les armes des comtes du nom, sauf que la main du 2 est remplacée par un avant-bras de carn., mouv. en bande du flanc sen., et que la chaîne, qui réunit les ceps, est brisée. Deux cq. cour. C.: 1° un croiss. de sa.; l. d'arg. et de gu.; 2° le bras, en pal; l. d'arg. et d'azur. Les T. des comtes.

Hochepied-Larpent — *Surrey* (Baron du St.-Empire, 1704; rec. dudit titre, 27 sept. 1819.) Ec.: aux 1 et 4 de gu. au saut. d'or, cant. de quatre bes. d'arg. au chef d'herm., ch. d'une fleur-de-lis d'azur (*Larpent*); aux 2 et 3 les armes des barons de *Hochepied*, en Holl. Trois cq., les 2 et 3 cour. C.: 1° une tête de licorne d'arg., accornée d'or, le col ch. de quatre annelets entrelacés en fasce d'azur, surmontés d'une fleur-de-lis de même (*Larpent*); 2° un croiss. de sa.; 3° une main appaumée de carn., en pal. Les T. des barons de *Hochepied* en *Holl.* D.: OPTIVO COGNOMINE CRESCIT.

Hochepied-Larpent de Hochampton — *Surrey* (Baronet, août 1841.) Les armes des barons **de Hochepied-Larpent.**

Hocherbach — *Prov. rhén.* D'arg. à la fasce de sa., acc. de trois lions de gu. *ou* de sa. C.: une tête et col de chien braque d'arg., languée de gu., coll. de sa., bouclé d'or. L. d'arg. et de gu.

Hochfeld — *Alsace.* D'or à l'aigle d'azur. C.: l'aigle.

Hochfelden — *Souabe.* D'arg. à l'aigle de sa. C.: un buste de femme, hab. d'or, coiffé d'un capuchon du même, les cheveux noués en deux tresses.

Hochholzer — *Ratisbonne.* Tranché d'or sur sa.; à deux chicots, posés en bandes, de l'un à l'autre. C.: deux chicots, en pals, d'or et de sa.

Hochkirchen — *Prov. rhén.* D'or à la croix engr. de gu.; au fr.-q. de sa., ch. d'une église d'or, composée d'un corps de logis flanqué de deux tours croisées. C.: une tête et col de chien braque d'or, ch. d'une croix engr. de gu., l'oreille aux armes du fr.-q. L. d'or et de gu.

Hochkirchen (Barons de), v. **Reichsmann barons de Hochkirchen.**

Hochmann — *Aut.* Ec. d'azur et d'arg.; à un mur crén. de gu. en p., maçonné de sa., br. sur le tout; et un homme iss., posé de profil, mouv. du mur, br. aussi sur l'écartelé, hab. d'azur à brandebourgs d'or, coiffé d'un turban d'azur sommé d'une aigrette, et supp. de sa main dextre un croiss. montant d'arg. Cq. cour. C.: l'homme iss.; entre deux prob., d'azur et d'arg. L. d'arg. et d'azur.

Hochmann barons de Hochenau — *Aut.* Ec. aux 1 et 4 d'or à l'aigle ép. de sa., bq., m. et chaque tête cour. d'or; aux 2 et 3 d'arg. à un homme iss., hab. d'un écartelé d'arg. et d'azur, tort. de gu., supp. de sa main dextre un croiss. montant d'arg., et mouv. d'un mur crén. de gu., maçonné de sa. Sur le tout de gu. à la fasce d'arg., ch. d'un L d'or. Deux cq. cour. C.:

1° l'aigle du 1 ; l. d'or et de sa.; 2° l'homme iss., du 2 ; entre deux prob., coupées alt. d'azur et d'arg., ornées chacune dans son embouchure de trois plumes de paon au nat.; l. d'arg. et d'azur.

Hochmeister (von) — *Transylvanie* (An., 9 juillet 1813.) D'azur à un château sommé de deux tours, au nat., la porte de fer fermée, posé sur un roc escarpé au nat., avec un chemin ondulant qui mène du pied du rocher à la porte du château ; et une eau au nat. sur le devant. Cq. cour. C.: une étoile d'or. L.: à dextre d'arg. et de gu., à sen. d'or et d'azur.

Hochoelting — *Bav.* (M. ét.) Tiercé en chevron : de sa., d'arg. et de gu. Cq. cour. C.: un chapeau pyramidal aux armes de l'écu, sommé de trois pl. d'aut.: d'arg., de sa. et de gu. L.: à dextre d'arg. et de sa., à sen. d'arg. et de gu.

Hochreuter — *Allem.* De gu. à un chevalier, arm. au nat., le casque panaché, monté sur un cheval galopant d'arg., et tenant de sa main sen. une lance de tournoi en barre devant son corps, la pointe en bas, la tête du cheval sommée de trois pl. d'aut., une de gu. entre deux d'arg.; le tout soutenu d'une terrasse de sin. Cq. cour. C.: le cheval, iss.; entre un vol, coupé alt. d'arg. et de gu. L. d'arg. et de gu.

Hochreuter de Hochreut — *Prusse* (An., 11 août 1729.) D'arg. à un Pégase ramp. de sa. C.: un chapeau de sa., sommé de trois pl. d'aut., une de gu. entre deux d'arg. L.: à dextre d'arg. et de sa., à sen. d'arg. et de gu.

Hochrütiner — *St.-Gall, P. de Vaud.* D'arg à une licorne ramp. de sa., coll. d'or. Cq. cour. C.: la licorne ramp.

Hochrütiner — *St.-Gall.* Parti : au 1 d'azur à trois glands d'or aux coques de sin., tigés et feuillés du même, posés en fasces, l'un sur l'autre, mouv. du parti ; au 2 d'arg. à un chicot de sin., posé en pal, le bout supérieur enflammé d'or. Brl. d'azur et d'or. C.: un bras, arm. d'arg., la main de carn. brandissant un sabre d'arg., garni d'or.

Hochschild — *Suède* (Barons, 1839.) Ec.: au 1 d'azur à une tortue d'arg., posée en bande ; au 2 d'arg. à une tour de gu.; au 3 d'or à un buste de roi cour., posé de front, le tout d'azur ; au 4 de gu. à une lettre d'arg., cachetée en cire rouge, posée en fasce. Deux cq. cour. C.: 1° un vol d'arg.; 2° un lion iss. d'or, tenant de ses pattes un faisceau de trois flèches d'or, les pointes en bas. L. d'azur et d'or.

Hochschlitz — *Souabe* (M. ét.) D'azur à trois (*ou* quatre) los. d'or, appointées en bande. C. : un demi-vol, aux armes de l'écu.

Höchst — *Suisse.* D'arg. au chev. de gu. C.: un écran carré aux armes de l'écu, sommé de plumes de coq de sa.

Hochstädten — Grand-duché de *Hesse* (Baronet, 2 juin 1868.) Coupé : au 1 d'or au lion naiss. de gu., arm., lamp. et cour. d'azur, mouv. du coupé; au 2 d'azur à une fontaine de trois bassins superposés d'or, jaillissante d'arg. Cq. cour. C.: cinq pl. d'aut.: de gu., d'or, d'azur, d'or et de gu. L.: à dextre d'or et de gu., à sen. d'or et d'azur. S.: deux lions reg. d'or.

Hochsteden (Comtes) — *Prov. rhén. Armes anc.:* D'arg. à trois pals de sin. (*ou* d'azur); au chef de gu. C.: une aigle iss. de gu., cour. d'or. — *Armes mod. :* Ec.: aux 1 et 4 de gu. à l'aigle d'arg., cour. d'or, celle du 1 cont.; aux 2 et 3 d'arg. à trois pals de sin. et au chef de gu. Deux cq. cour. C.: 1° la tête et col de l'aigle du 1, adextrée d'un vol cont. d'arg.; 2° l'aigle du 4, iss. L. d'arg. et de gu.

Hochstetter — *Wurt., Bav., Prusse* (Nob. du St.-Empire, 6 oct. 1518.) Taillé-cannelé d'or sur azur. Cq. cour. C.: deux cornes de buffle, d'or et d'azur, ornées de crêtes le long du dos de l'un à l'autre, les angles ornés de plumes de coq de sa.

Hochstetter — *Nuremberg.* Parti d'arg. et de sa.; à deux bêches démanchées de l'un à l'autre, posées en pals. C.: deux prob., d'arg. et de sa.

Hochstetter (Edle von) — *Mecklembourg, Wurt.* (Chevaliers du St.-Empire, 9 juin 1779.) D'arg. à une tour de gu., ouv. du champ. Cq. cour. C.: la tour, entre un vol d'arg.

Höchstetter (Chevaliers) — *Aut.* De gu. à une croix alésée, formée de deux poutres rondes d'or, percée en rond en abîme, chaque extrémité marquée d'une croisette de sa. C.: un vol à l'antique, l'aile de devant d'arg., ch. de la croix de l'écu, les plumes ext. de gu.; l'aile de derrière d'or. L. d'arg. et de gu.

Hochstetter de Lemmers, v. **Stuckar** *dit* **Hochstetter de Lemmers.**

Hochstrasser — *Winterthur.* D'or à une rivière ondée d'arg., posée en bande, haussée dans l'écu, acc. en p. d'un tertre de trois coupeaux de sin., chaque coupeau sommé d'une feuille de tilleul du même. C.: une feuille de tilleul de sin., la tige en bas. L. d'or et de sin.

Hochwächter — *Pom.* (Nob. du St.-Empire, 18 mars 1743.) D'azur au lion d'or, arm. et lamp. de gu. Brl. d'azur, d'or et de gu. C.: une colonne d'azur, accostée de deux lions affr. d'or, ramp. contre ladite colonne. L. d'azur, d'or et de gu.

Hock — *Aut.* (Chevaliers, 19 juin 1852; barons, 2 déc. 1859.) D'azur à une croix latine treflée d'or, soutenue d'un rocher au nat.; le champ chapé d'or, ch. à dextre d'une scie au nat., posée en barre, et à sen. d'une plante arr. et fleurie au nat., posée en bande. Cq. cour. C.: la croix sur le rocher; entre un vol, coupé alt. d'or et d'azur, l'aile dextre ch. d'un vrille au nat., le fer en bas, et l'aile sen. ch. d'un ciseau au nat., le tranchant en haut. L. d'or et d'azur. T.: deux hommes, hab. d'azur, celui à dextre tenant de sa main libre la vrille et celui à sen. tenant le ciseau.

Hocke (Barons) — *Silésie.* D'arg. à un tronc écoté de gu., posé en bande. Cq. cour. C.: un panache de plumes de coq de sa., accosté de deux faucilles affr. d'arg., emm. de gu.

Höckel — *Allem.* Ec.: aux 1 et 4 parti de sa. et d'or; à un homme iss., hab. de l'un en l'autre, coiffé d'un chapeau de l'un en l'autre, tenant de sa main dextre une hache d'arg., posée sur son épaule; aux 2 et 3 d'or à deux pals de sa.; le champ d'or chaperonné-ployé de gu., à deux étoiles d'arg. Cq. cour. C.: l'homme, iss. L.: à dextre d'or et de sa., à sen. d'arg. et de gu.

Hockeling — *Holl.* D'or à trois merlettes de sa.

Höckenstall (Chevaliers) — *Aut.* Coupé: au 1 de sa. au lion d'or, cour. du même; au 2 d'or à un corbeau de sa., cour. d'or, posé sur un tertre de sa. Cq. cour. C.: le lion, iss.; entre deux prob., de sa. et d'or.

Höcklin de Steineck — *Souabe.* Parti d'azur et d'arg.; à une fleur-de-lis de l'un en l'autre. C.: la fleur-de-lis partie ; entre un vol, d'azur et d'arg.

Hocquart de Turtot — *Champ., Bret., Ile-de-Fr.* (Baron de l'Empire, 21 nov. 1810 ; comtes, 29 mars 1823.) De gu. à trois roses d'arg.

Hocquélus — *Norm.* D'arg. au saut. de gu., denché de sa.

Hocquincourt (Marquis d'), v. **Monchy** marquis **d'Hocquincourt et de Montcavel.**

Hocren, v. **Malet de Hocren.**

Hocx — *Flandre* (An., 20 déc. 1774.) Coupé: au 1 recoupé : *a.* d'or à trois roses de gu., tigées et feuillées de sin., rangées en fasce; *b.* d'arg. plein; au 2 parti de sin. et de gu.

Hodebourg — *Ile-de-Fr.* D'azur à la croix dentelée d'arg., cant. de quatre tréfles du même.

Hodeige — *Liége* (Nob. du St.-Empire, 11 sept. 1744.) Ec.: aux 1 et 4 d'arg. à l'aigle de sa., bq. et m. de gu., cour. d'or; aux 2 et 3 d'azur à sept los. accolées et aboutées d'arg., 3, 3 et 1. Cq. cour. C.: l'aigle. L.: à dextre d'arg. et de gu., à sen. d'arg. et d'azur.

Hodeige — *Liége.* Ec.: aux 1 et 4 d'arg. à trois étriers de gu.; aux 2 et 3 parti : *a.* d'or à l'aigle ép. de sa.; *b.* d'arg. à dix los. accolées et aboutées d'azur, 3, 3, 3 et 1.

Hodenberg — *Han.* (Conf. du titre de baron, 28 avril 1859.) D'arg. à un demi-vol de gu., ch. d'un demi-cercle treflé d'or, le demi-vol posé en fasce et terminé à dextre en tête d'aigle cont. Cq. cour. C.: le demi-vol, posé en pal, la tête d'aigle en bas. T.: deux sauvages de carn., ceints et cour. de lierre, arm. de masses, posées sur leur épaule. D.: MYNE BORG ISS GOD.

Hodemeau de Brévignon — *Nivernais.* D'azur au chev. d'or, acc. de trois étoiles du même.

Hodenpyl — *Delft.* Losangé d'arg. et de gu.

Hodenpyl — *Delft.* De sin. à trois lévriers courants d'arg., 2 et 1, celui en p. tenant entre ses dents un pain du sec.

Hodenpyl — *Schiedam.* Parti : au 1 d'or à sept merlettes de gu., 3, 2, 2 et 1 (armes modifiées de *Heemstede*) ; au 2 de gu. à deux poissons ageants d'arg., l'un sur l'autre (*Brakel*) [V. **Gysberti-Hodenpyl.**]

Hodenpyl — *Holl.* De gu. à trois flèches d'or, armées de fers en losange d'arg., 2 et 1 ; le champ mantelé renv. d'or. C.: une flèche d'or, en bande, enfoncée dans le col d'une tête de cheval d'arg.

Hodenpyl (van) — *Holl.* Bandé d'or et de gu. C.: un buste de jeune homme, hab. de gu., au rabat d'arg., tort. d'or; *ou*, une tête et col de cygne d'arg., bq. d'or, entre un vol-banneret aux armes de l'écu.

Hodiamont — *Brab.* (Conf. de nob., 24 oct. 1753.) D'arg. à une tour de deux étages de ...., sommée d'un guidon flottant à sen. et accostée de deux lions affr. de ...., ramp. contre la tour ; le tout cant. de quatre los. de gu.

Digitized by Google

Hodic — *Berry.* D'arg. à trois croix ancrées de gu.

Hodicq (Comte d'), v. **Courteville** comte d'**Hodicq.**

Hodin — *Liége.* Ec.: aux 1 et 4 d'arg. à trois feuilles de chêne de sin., les tiges en bas; aux 2 et 3 de gu. à trois fleurs-de-lis d'or. Sur le tout d'azur à onze bes. d'or, 4, 3 et 4. **C.:** une feuille de chêne du 1.

Hodinville — *Beauvoisis.* D'arg. à la fasce de sa., ch. de trois molettes d'or.

Hodister, v. **Hettange de Hodister.**

Hoditz — *Bohème. Moravie.* D'azur à deux cornes de buffle d'arg. Cq. cour. **C.:** les cornes.

Hoditz (von) und Wolframitz — *Bohème, Hongrie, Silésie* (Barons, 10 sept. 1663; comtes du St.-Empire, 10 juillet 1641.) De gu., parti d'un trait, coupé d'un autre, à quatre lions affr. d'or. Sur le tout d'azur à deux cornes de buffle d'arg. Trois cq. cour. **C.:** 1° et 3° un lion ramp. d'or, le 1 cont.; **L.** d'or et de gu.; 2° une femme iss., hab. d'azur, ceinte d'arg., les cheveux épars, cour. d'or, entre deux cornes de buffle d'arg., qu'elle empoigne; **L.** d'arg. et d'azur.

Hodorenski — *Posnanie.* Les armes d'**Ogonczyk.**

Hodorenski de Wilkomiezki — *Posnanie.* Les armes de **Korczak.**

Hodshon — *Amsterdam.* Ec.: aux 1 et 4 divisé en chevron crén. d'or sur azur, à trois oiseaux de l'un à l'autre; aux 2 et 3 de gu. à un cheval pass. d'arg. **C.:** une colombe d'azur, ailée d'or, bq. et m. de gu., tenant au bec un rameau d'olivier de sin.

Hodson de Hollybrooke — *Irl.* (Baronet, 28 août 1787.) De sa. au chev. d'or, acc. de trois martinets du même. **C.:** une colombe d'azur, bq. et m. d'or, tenant en son bec un rameau d'olivier de sin. **D.:** PAX ET AMOR.

Hody de Warfusée — *P. de Liége* (Rec. de nob., 30 déc. 1838; chevaliers, 24 janv. 1843; barons, 10 juillet 1846.) D'arg. à la croix ancrée de gu. **C.:** un membre de cygne de gu., posé en pal, la serre en haut, entre un vol d'arg. **S.:** deux cygnes reg. d'arg., bq. et m. de gu., le vol levé, tenant chacun une bannière de gu. semée de fleurs-de-lis d'arg., qui est de *Warfusée.*

Hoë de Hoënegg — *Saxe* (Chevaliers du St.-Empire. 1592.) Ec.: aux 1 et 4 de gu. à une tête et col de chien braque d'arg., celle du 1 cont.; aux 2 et 3 d'or à trois chev. de sa. Cq. cour. **C.:** le meuble du 4, entre un vol, l'aile dextre coupée d'arg. sur gu., l'aile sen. aux armes du 2. **L.:** à dextre d'arg. et de gu., à sen. d'or et de sa.

Hoeck (van) — *Amsterdam.* Parti: au 1 d'or à une cigogne cont. de sa.; au 2 de sa. à un bouc ramp. d'arg.

Hoeck (van) — *Harlem.* D'azur à trois agneaux d'arg.

Hoeck (von) — *Courlande,* orig. de *Holl.* (An., 4 juillet 1750.) Parti: au 1 d'azur à la demi-aigle d'arg., mouv. du parti; au 2 d'or à un rosier de sin., fleuri à dextre de trois roses de gu., bout. d'or, l'une sur l'autre. Cq. cour. **C.:** le rosier du 2, entre deux pl. d'aut. d'azur. **L.:** à dextre d'arg. et d'azur, à sen. d'or et de gu.

Hoecke (van) — *Zél.* Parti de gu. et d'azur; à trois pelles d'arg., 2 et 1, posées en pal, le fer en haut.

Hoecke (van) — *Flandre.* Ec.: aux 1 et 4 de sa. au lion d'or; aux 2 et 3 d'arg. à la bande de gu., ch. de trois roses d'or.

Hoeckelum (van) — *P. de Gueldre.* De sa. à un bélier ramp. d'arg., accorné d'or. **C.:** le bélier, iss.; entre un vol, d'arg. et de sa.

Hoede — *Flandre.* D'arg. à trois couronnes de feuillage de sin., ornées de roses de gu.

Hoedemaker — *Holl.* D'arg. à trois casques de sin.

Hoedemaker — *Holl.* D'arg. à deux épées d'azur, garnies d'or, posées en chev., celle à sen. un peu abaissée; acc. de trois chapeaux de sa.

Hoedl — *Bav.* (An., 9 janv. 1721.) Ec.: au 1 de gu. au lion de ... soutenu d'un tertre de sin.; aux 2 et 3 d'azur à trois fleurs-de-lis de gu.; au 4 de gu. à un chamois ramp. au nat., soutenu d'un tertre de sin. **C.:** 1° le lion, iss., entre un vol, d'azur et d'arg., chaque aile ch. d'une fleur-de-lis de gu.; 2° un vol, d'or et de sa., chaque aile ch. d'une fleur-de-lis de l'un à l'autre.

Hoedorf — *Souabe.* Parti de gu. et d'arg.; le gu. ch. de trois crocs d'arg., posés en bandes, l'un sur l'autre. **C.:** deux crocs adossés d'arg., en pals, sommés chacun de plumes de coq de sa.

Hoef (van der) — *Holl.* D'arg. à trois coqs hardis de gu. En coeur un écusson d'arg. au lion de sa., lamp. et cour. d'or.

Hoefels — *Franconie.* De gu. à un senestrochère, paré d'azur, mouv. du flanc, la main de carn. tenant trois roses mal-ordonnées d'or, tigées du même. **C.:** le bras, posé en pal, entre deux prob. de gu. **L.** de gu. et d'azur.

Hoeff — *Holl.* De gu. à une feuille de rosier d'or, la tige en haut (*Arm. v. G.*)

Hoeff (im) — *Allem.* Fascé d'arg. et de sa. Cq. cour. **C.:** deux prob., aux armes de l'écu.

Hoeff (van der) — *Harlem.* D'arg. à la fasce d'azur, ch. de trois étoiles d'or et acc. de trois os de mort au nat., posés en pairle, 2 au-dessus et 1 au-dessous de la fasce.

Hoeff (van der) de Kriekenbeek — *Holl.* Ec. aux 1 et 4 d'azur au lion d'arg., arm. et lamp. de gu. (*van der Hoeff*); aux 2 et 3 d'or à la croix ancrée de gu. (*Heerman*). Bri. d'arg. et d'azur. **C.:** le lion, iss. entre un vol, d'azur et d'arg. **L.** d'arg. et d'azur.

Hoeffer — *Allem.* Ec.: aux 1 et 4 d'azur à la fasce d'arg., acc. de trois étoiles d'or; aux 2 et 3 de gu. à un griffon d'or, tenant une épée d'arg., garnie d'or. Cq. cour. **C.:** un griffon iss. d'or, tenant de sa patte dextre une épée et supp. de sa sen. une étoile d'or. **L.:** à dextre d'arg. et d'azur, à sen. d'or et de gu.

Hoeflich — *Allem.* Coupé: au 1 de gu. au léopard lionné d'or, soutenu de la ligne du coupé; au 2 d'azur à un petit chicot, posé en fasce, poussant en haut trois glands tigés et feuillés; le tout au nat. **C.:** les meubles du 2, entre deux prob. d'azur. **L.:** à dextre d'arg., d'azur et de gu.; à sen. d'arg., de gu. et d'azur.

Hoeflinger, v. **Höflinger.**

Hoefnagel — *Harlem.* Parti: au 1 coupé: *a.* d'or à l'aigle de sa.; *b.* d'azur au chev., acc. en chef de deux coquilles et en p. d'un clou, le tout d'arg.; au 2 de gu. au lion d'or.

Hoefnagel — *Holl.* D'arg. à deux clous de sa. passés en saut. dans une couronne de feuillage de sin.

Hoefnagle (de) de Schutbourg — *Lorr.* Coupé: au 1 d'or à l'aigle de sa.; au 2 d'azur au chev. acc. en chef de deux coquilles et en p. d'un clou, la pointe en haut, le tout d'arg. Cq. cour. **C.:** l'aigle, iss. *ou*, un vol, d'azur et d'or. **L.** d'or et d'azur.

Hoefslag — *Holl.* D'or à la fasce d'arg., ch. de trois étoiles du champ et acc. de trois fers-à-cheval de sa., les bouts en haut.

Hoefsleeger — *Flandre.* D'or au saut. de sa., cant. de quatre annelets du même **C.:** un écusson des armes; entre un vol, de sa. et d'or.

Hoeft (van) — *Holl.* Coupé d'azur sur sin.; à un griffon d'or, br. sur le tout. **C.:** le griffon.

Hoegaerts — *Anvers* (Nob. du St.-Empire, 18 sept. 1716; chevaliers du St.-Empire, 21 fév. 1718.) D'or à la bande de gu., ch. de trois fleurs-de-lis d'arg., posée dans le sens de la bande, et acc. de deux aigles de sa. **C.:** une fleur-de-lis d'arg.; entre un vol, de gu. et d'arg. (*ou*, entre un vol de sa.)

Hoegh — *Holstein* (M. ét.) D'arg. à une hure de sanglier de sa. **C.:** la hure.

Hoegh — *Dan.* Les armes de *Baner,* qui sont tranché d'arg. sur gu. **C.:** un rang de palissades d'arg. sommé d'un drapeau de gu., enroulé autour de sa tige, et accosté de dix guidons, alt. d'arg. et de gu.

Höegh-Guldberg — *Dan.* (An., 29 janv. 1771. Ec.: aux 1 et 4 taillé-enclavé d'arg. sur azur; aux 2 et 3 taillé-enclavé d'une seule pièce de gu. sur or. Sur le tout d'arg. à un mont d'or, mouv. de la p. **C.:** une mauvette au nat., entre deux prob. d'arg.

Höegh de Hoegholm — *Dan.* (Barons, 30 mars 1681.) Ec.: aux 1 et 4 d'or à un diable sans tête de gu., posé de profil, la main dextre levée, tenant de sa main sen. sa queue; aux 2 et 3 d'azur à une fleur-de-lis d'arg. Sur le tout tranché d'arg. sur gu. (*Baner*).

Hoek — *la Haye.* D'azur à trois crampons d'or, ayant l'arête du haut à sen. et celle du bas à dextre.

Hoek (van den) — *Holl.* Parti: au 1 gironné de gu. et d'arg. de six pièces, chaque giron d'arg. ch. d'une meriette de sa.; au 2 coupé: *a.* d'arg. à trois arbres de sin., rangés sur une terrasse du même; *b.* d'or au saut. de gu.

Hoek (van der) — *la Haye.* D'or au chev. de gu.

Hoek (van der) — *Holl.* D'arg. à deux épées d'azur, garnies d'or, passées en saut., cant. de quatre trèfles de sin.

Hoekema — *Leeuwarden.* Parti: au 1 d'or à deux pelles de bois au nat., passées en saut., les manches en bas, liées au point d'intersection d'un ruban de gu.; au 2 coupé: *a.* d'arg. à trois trèfles mal-ordonnés de sin.; *b.* d'azur à un cygne nageant sur une eau d'arg., le tout au nat.

Hoekema-Kingma — *Frise.* Parti: au 1 d'or à la demi-aigle de sa., mouv. du parti; au 2 coupé: *a.*

Digitized by Google

de sa. à deux têtes et cols d'oie d'arg.; *b.* de gu. à une flèche d'arg., en pal.

Hoeken ou **Hoiken** — *Schleswig* (M. ét. en 1694.) D'arg. à un bouc naiss. de gu. Cq. cour. **C.**: le bouc iss.

Hoekvliet — *Flandre.* D'arg. à un huchet de sa., lié et vir. de gu., acc. de trois roses du même.

Hoekwater — *Delft.* Coupé: au 1 de gu. à une mer d'arg., agitée d'azur, et un hameçon de sa. en pal sur le gu., enlaçant les ondes; au 2 d'or à trois barres de sa. **C.**: le hameçon; *ou:* un sauvage iss. de carn., ceint et cour. de lierre, tenant de sa main dextre un hameçon. **D.**: MALGRÉ LE TORT.

Hoelzer — *Prusse* (An., 7 juin 1864.) D'arg. à trois fasces de sa.; au chef de gu., ch. de deux épées d'arg., garnies d'or, passées en saut. **C.**: une tête et col de lion d'azur. **L.** d'arg. et de sa. **D.**: DUPPEL, 18 APRIL 1864.

Hoeme — *Flandre.* De sa.; au chef d'arg., ch. de trois molettes (5) de gu.

Hoemen d'Odenkirchen — *P. de Gueldre, Prov. rhén.* Ec.: aux 1 et 4 échiq. d'or et d'azur, au canton d'herm. (*Hoemen*); aux 2 et 3 d'or à trois fasces de gu. (*Odenkirchen*). Deux cq., le 2 cour. **C.**: 1° un bélier iss. et cont. d'arg., accorné d'or (*Hoemen*); **I.** d'arg. et de gu.; 2° un panache de plumes d'or, en forme de pomme de pin (*Odenkirchen*); **I.** d'or et d'azur.

Hoen — *Holl.* D'or à une fleur-de-lis de gu. **C.**: une tête et col de lévrier d'or, entre un vol de gu. (*Arm. v. G.*)

Hoen — *Bentheim, Ostfrise.* D'or à trois couronnes de feuillage de sin., 2 et 1, ornées chacune de quatre ou de cinq roses de gu. **C.**: une queue de paon au nat., ch. des trois couronnes.

Hoen — *Aut.* Coupé: au 1 de gu. à une tête de chien d'arg.; au 2 de sa. à trois barres d'or.

Hoen (de) — *Flandre.* D'arg. à trois coqs d'azur.

Hoen ('t) — *la Haye, Frise.* D'arg. à trois cors-de-chasse de gu., liés du même, vir. d'arg. **C.**: un coq, entre un vol.

Hoen ('t) — *Rotterdam.* De sa. à une tour de deux étages d'or, ouv. du champ; et un coq du sec., posé dans l'ouverture de la porte. **C.**: la tour, entre un vol.

Hoen ('t) — *Holl.* De gu. à trois bagues d'or, châtonnées de rubis. **C.**: un vol de gu.

Hoen, v. **von der Lippe.**

Hoen van den Broeck, v. **Hoensbroeck.**

Hoen de Cartiels (Comtes) — *Limb.* (M. ét. le 25 fév. 1822.) De gu. à la croix d'or. **C.**: une boule d'or, entre deux cornes de buffle du même. **S.**: deux griffons d'or, lamp. de gu.

Hoen de Dillenburg — *Alsace.* Parti: au 1 d'arg. à trois roses de gu., rangées en pal; au 2 d'or à un demi-vol cont. de sa. Cq. cour. **C.**: une rose de gu., entre un vol de sa. **L.**: à dextre d'arg. et de gu., à sen. d'or et de sa.

Hoendriex — *Groningue.* D'azur à une roue d'or. **C.**: un lion iss. d'azur.

Hoene — *Hesse.* Parti: au 1 d'arg. à la demi-aigle de sa., cour. d'or, mouv. du parti; au 2 de sa. à la croix pattée alésée de gu. Cq. cour. **C.**: un coq de sa., le vol levé, tenant en son bec une croisette pattée de gu. **L.** d'arg. et de sa.

Hoengen *dit* **Wassenberg** — *Prov. rhén.* (An., 10 mars 1557 et 12 mai 1566.) D'azur au saut. d'or, cant. de quatre croix recr. du même. **C.**: un écusson des armes; entre un vol, coupé alt. d'or et d'azur.

Hoenning O'Carrol — *Han.* D'azur à une ancre d'arg.

Hoenninger (Barons) — *Prov. rhén.* De gu. à trois boules d'arg., rangées en bande. Cq. cour. **C.**: un demi-vol, aux armes de l'écu.

Hoens, v. **Huens** *dit* **Hunens.**

Hoens — *Flandre* (An., 11 mai 1659.) D'azur à trois lambels d'arg., l'un sur l'autre, le premier de cinq, le sec. de quatre et le troisième de trois pendants.

Hoens barons de **Bustanzy** — *Brab.* (Barons, 16 juillet 1725. M. ét. le 16 avril 1764.) Ec.: aux 1 et 4 les armes précédentes de *Hoens*; aux 2 et 3 de *Bustanzy*, qui est d'azur à une armure ou habit à la romaine d'or, soutenu de deux lions affr. du même; au chef d'or, ch. d'une aigle iss. de sa., languée de gu. **S.**: deux léopards lionnés d'or, arm. et lamp. de gu.

Hoensbroeck — *Limb., Prusse, Aut.* (Barons du St.-Empire, 12 fév. 1635; comtes de *Geul*, 1660; marquis, 30 déc. 1675; comtes du St.-Empire, 1678). D'arg. à quatre fasces de gu. (*Haren*); au lion de sa., arm., lamp. et cour. d'or, br. sur le tout (*Hoen van den Broeck*). Trois cq. cour. **C.**: 1° le lion, iss. et cont. (*Hoen van den Broeck*); **I.** d'or, de sa. et de gu.; 2° une aigle ép. de sa., bq. et m. d'or, surm. d'une couronne impériale; **I.**: à dextre d'or et de gu., à sen. d'arg. et de gu.; 3° un lion iss. d'or, cour. du même, lamp. de gu.; **I.** d'arg. et de gu. **S.**: deux lions d'or, cour. du même.

Hoenselaer — *P. de Gueldre.* D'azur; au chef d'arg., ch. de trois merlettes de gu. **C.**: une tête et col de chien braque, aux armes de l'écu [V. **van de Velde** *dit* **Hoenselaer.**]

Hoepken — *P. de Brème.* Parti: au 1 d'or à la demi-aigle de sa., mouv. du parti; au 2 d'azur à une demi-fleur-de-lis d'arg., mouv. du parti. Brl. d'or, d'arg. et d'azur. **C.**: une aigle iss. de sa. **L.** d'or et d'azur.

Hoerde — *Westphalie.* Ec.: aux 1 et 4 d'arg. à une roue de gu.; aux 2 et 3 d'arg. à une rose de gu., bout. d'or. **C.**: trois banderoles aux armes du 1, deux flottant à dextre et une flottant à sen.

Hoerde — *Westphalie.* D'arg. à une roue de gu. [Les barons du nom portent: Ec.: aux 1 et 4 d'or à un chien de sa., coll. du champ; aux 2 et 3 d'arg. à une roue de gu.] **C.**: le chien, iss.

Hoerdt ou **Huert** — *Holl.* De sa. à l'aigle d'arg., bq. et m. de gu. Cq. cour. **C.**: un membre d'aigle de gu., en pal, la serre en haut.

Hoeri (Edle **von**) — *Bav.* (Nob. du St.-Empire, 13 déc. 1769.) D'azur à la bande d'arg., acc. de deux étoiles du même et ch. de trois cors-de-chasse d'or, liés de gu. Deux cq. cour. **C.**: 1° un lion iss. d'arg., tenant un cor-de-chasse de l'écu; 2° une étoile d'arg., entre un vol d'azur. **L.** d'arg. et d'azur.

Hoerner — *Courlande* (An., 10 juillet 1568.) D'azur à deux fasces haussées d'or; à un cor-de-chasse de gu., lié, eng. et vir. d'or, suspendu par son lien à la fasce inférieure. Cq. cour. **C.**: un vol, d'azur et de gu. **L.** d'azur et de gu.

Hoesch — *Bav.* (Barons du St.-Empire, 10 sept. 1745.) Parti de gu. et de sa., le gu. ch. d'une tour d'or, ouv. et aj. de gu. Deux cq. cour. **C.**: 1° deux bras, arm. au nat., tenant chacun une boule d'arg.; **I.** d'or et de gu.; 2° trois pl. d'aut. d'arg.; **I.** d'arg. et de sa.

Hoese lord **Hoese** — *Angl.* (M. ét.) Bandé d'herm. et de gu.

Hoesen (van) — *Holl.* D'arg. à la bande de gu., acc. de deux étoiles (8) du même [Comp. **Kuysten van Hoesen.**]

Hoet — *Londres.* D'arg. à deux fasces de sa., ch. de trois fleurs-de-lis d'or, 2 et 1.

Hoete ou **Hette** — *Westphalie* (M. ét. le 22 déc. 1753.) D'arg. à une anille de gu. Cq. cour. **C.**: un écureuil de gu., entre un vol d'arg. (*ou* de gu. et d'arg.)

Hoetima — *Frise.* D'or semé de trèfles de sin.

Hoets — *Flandre.* De sin. à la fasce d'arg., acc. en chef de deux roses doubles du même; *ou*, le champ d'azur, la fasce d'arg. et les roses d'or.

Hoetzl d'Amanthall — *Bav.* (An., 2 sept. 1754.) Ec.: au 1 d'azur à un homme iss., hab. d'un écartelé de gu. et de sa., tenant de sa main dextre une étoile d'or et de sa sen. un drapeau; aux 2 et 3 de gu. à un cerf ramp. au nat.; au 4 de sa. au lion d'or. **C.**: 1° un vol, l'aile dextre barrée et la sen. bandée de gu. et d'arg de quatre pièces; 2° le cerf du 2, iss., entre deux prob. coupées alt. de gu. et d'or.

Hoeufft — *Holl.* (An., 15 avril 1815 et 22 août 1842.) De sa. au saut. d'arg. **C.**: un écusson des armes; entre un vol, coupé alt. d'arg. et de sa. **S.**: deux griffons reg. d'or. **D.**: OPTIMUS QUISQUE NOBILISSIMUS [V. **Pauw** *dit* **Hoeufft.**]

Hoeve (uit den) — *Brab.* D'or à la fasce de sa., acc. en chef d'un lion naiss. de gu., lamp. de sa., mouv. de la fasce. **C.**: le lion, iss. **L.** de gu. et d'or.

Hoeve (van der) — *Bois-le-Duc.* Les armes de *van der Hoeven*, au *P. de Gouda et d'Ysselstein.*

Hoevel (van den) — *Bois-le-Duc.* D'arg. à deux moutons à piloter de sa., 1 en chef à sen. et 1 en p.; au fr.-q. de sa., ch. de trois croiss. cont. d'arg., 2 et 1.

Hoevel (von) — *Westphalie, Silésie, Courlande.* D'arg. à deux fasces de gu. **C.**: un vol d'arg., l'aile dextre ch. de deux barres de gu. et l'aile sen. de deux bandes du même.

Hoevel (von den) — *Westphalie.* Ec.: aux 1 et 4 d'arg. au lion de gu.; aux 2 et 3 de gu. à trois huchets d'arg. Cq. cour. **C.**: le lion, iss.

Hoevelde (van) — *Gand.* De gu. à trois lions d'or.

Hoevelick (van) ou **Hovelich** — *P. d'Overyssel.* D'arg. à la croix de gu., accostée en chef de deux roses du même. Cq. cour. **C.**: un coq hardi de gu., bq. et m. d'or.

Hoëvell (van) — *Overyssel, Gueldre, Groningue*

Digitized by Google

(Rec. du titre de baron, 18 juillet 1819.) D'or à trois collines de sa., posées en pairle, les sommets dirigés vers le coeur de l'écu. C.: un vol. d'or et de sa. S.: deux lions reg. d'or, lamp. de gu.

Hoevell-Stern (Barons) — *Texas.* D'arg. à la bande de gu., ch. de trois collines de sin., mouv. du bord inférieur de la bande; le tout acc. d'une étoile du sec., posée au canton sen. du chef. Cq. cour. C.: une tête et col de cerf de gu., ramée d'or. L. d'arg. et de gu.

Hoeven — *Holl.* De sa. à trois quintefeuilles d'arg., 2 et 1. C.: une cuve de sa., ch. de trois quintefeuilles rangées d'arg. et remplie de plumes de coq de sa.

Hoeven (ter) — *Arnhem.* D'or à une autruche au nat., tenant en son bec un fer-à-cheval d'arg. C.: la tête et col de l'autruche; entre un vol, d'or et de sa. L. d'or et de sa.

Hoeven (van der) — *Rotterdam* (An., 16 sept. 1815.) D'arg. à un cerf de gu., franchissant une barrière du même, le tout soutenu d'une terrasse au nat. C.: un cerf iss. de gu. S.: à dextre une licorne d'arg., accornée, crinée et caudée d'or; à sen. un cerf de gu. D.: NIL VOLENTIBUS ARDUUM.

Hoeven (van der) — *Rotterdam.* D'or à trois fers-à-cheval de sa., les bouts en bas [V. **des Amorie van der Hoeven.**]

Hoeven (van der) — *P. de Gouda et d'Ysselstein.* D'or à trois poissons au nat., dont deux posés en fasces, l'un sur l'autre, surmontés du troisième poisson, posé en pal, la tête en bas. Cq. cour. C.: un vol à l'antique. S.: à dextre un renard assis de gu.; à sen. une aigle de sa., bq. et m. de gu., le vol levé.

Hoeven (van der) — *Brab.* D'arg. à cinq fusées de sa., accolées en fasce; au fr.-q. d'or, ch. de trois maillets penchés de gu. (**Hove.**

Hoeven (van der), v. **van der** ou **van den**

Hoeven (van der) de Hoeswyk — *Bois-le-Duc.* D'azur à un croiss. d'arg., surm. d'une étoile (8) d'or; au chef du même, ch. de trois flanchis de gu. C.: un flanchis de gu.; entre un vol, de gu. et d'or.

Hoeven (van der) de Hoeven et de Poelwyk — *P. de Zutphen.* D'arg. à quatre fasces d'azur; au lion de gu., cour. d'or, br. sur le tout C.: un sauvage de carn., ceint et cour. de lierre, tenant une massue posée sur son épaule; entre un vol d'arg., chaque aile ch. de quatre fasces d'azur.

Hoevens — *Holl.* D'or à trois bourses antiques de gu., mal-ordonnées.

Hoewel (von den) — *Pom.* Ec.: aux 1 et 4 d'arg. au lion de gu.; aux 2 et 3 de gu. à trois cors-de-chasse d'or. C.: le lion, iss. L. d'arg. et de gu.

Hoey — *Dublin.* Ec.: aux 1 et 4 d'arg. au chev. de gu., entre deux fasces du même; le chev. ch. de trois croix pattées d'or; aux 2 et 3 échiq. d'or et de gu., au lion d'herm., br. sur l'échiq.

Hoey — *Irl.* D'arg. à trois gerbes de gu.; au chef du même. C.: un faisan au nat.

Hoey (van) — *Gorinchem.* D'arg. à neuf fleurs-de-lis de sa., 4, 3 et 2; au chef d'or, ch. d'un cerf élancé de gu. Cq. cour. C.: le cerf, iss.

Hoey-Schilthouwer (van) — *Holl.* Parti: au 1 d'arg. à neuf fleurs-de-lis de sa., 4, 3 et 2; au chef d'or, ch. d'un cerf élancé de gu. (*van Hoey*); au 2 de gu. à trois pals de vair; au chef d'or, ch. d'un renard courant de gu. (*Schilthouwer*). C.: un cerf iss. de gu.

Hoeymaker — *Holl.* De gu. à la bande d'or, acc. de six los. du même, en chef 1 et 2, et en p., 2 et 1.

Hoeyter (de) — *Delft.* D'or à trois ancres de sa. — *Ou:* D'or à la fasce de sa., acc. de trois ancres du même et ch. d'une hure de sanglier d'arg.

Hof — *Courlande.* D'arg. à un lévrier ramp. de sa. Cq. cour. C.: une queue de paon au nat.

Hof (im) — *Franconie.* D'arg. à trois têtes et cols de boeuf de sa., accornées et languées de gu. C.: un rencontre de l'écu.

Hof (von) — *Bav* (M. ét. en 1508.) Fuselé en bande d'arg. et d'azur; à la cotice en barre *ou* en bande de gu., br. sur le fuselé. C.: deux prob. fuselées d'arg. et d'azur.

Hof (von) — *Souabe.* D'arg. à un rencontre de boeuf de sa., accorné de gu., cour. d'or. C.: le rencontre de l'écu. L. de sa. et d'arg.

Hof de Kanthorowa — *Silésie.* De gu. à un lévrier ramp. d'arg., coll. d'or.

Hof *dit* **Schnorbein** — *Silésie.* D'arg. à un lévrier ramp. de sa., coll. et bouclé d'or. C.: le lévrier, assis sur un coussin d'arg., houppé d'or.

Hofdyck (van) — *Holl.* D'arg. à une licorne ramp. de sa., acc. de trois trèfles du même.

Hofen (von der) *dit* **Pampus** — *Prov. rhén.* Coupé: au 1 d'arg. à cinq roses de gu., 2, 1 et 2; au 2 d'arg. à l'aigle de sa. Cq. cour. C.: les roses, entre un vol de sa. L. d'arg. et de sa.

Hofenfels — *Bav.* (Nob. du St.-Empire, 15 avril 1776; barons, 29 sept. 1818.) D'arg. à trois fermaux carrés de sa., rangés en barre, l'ardillon en haut, chaque angle de chaque fermail orné d'une petite étoile de gu., sauf que les deux angles des fermaux qui s'entretouchent ne sont réunis que par une seule étoile Cq. cour. C.: un vol de sa., l'aile dextre ch. d'un soleil d'or et l'aile sen. d'un croiss. d'arg. L.: à dextre d'arg. et de sa., à sen. d'arg. et de gu.

Hofenfels, v. **Simon de Hofenfels.**

Höfer — *Prusse* (An., 11 nov. 1769.) Ec.: aux 1 et 4 d'azur à deux tubes de canon d'or, passés en saut. aux 2 et 3 d'or à une grue avec sa vigilance au nat. Cq. cour. C.: une grenade allumée, au nat., entre un vol de sa. L. d'arg et d'azur.

Hofer — *Bade* (An., 16 avril 1819.) D'azur au lion d'or, acc. en chef d'une fasce de gu., ch. d'un serpent d'arg. en fasce. C.: un lion iss. d'or, tenant un serpent ondoyant en pal d'arg. L. d'or et d'azur.

Hofer — *Kitzbühl* (*Bav.*) Parti: au 1 de sa. au lion d'or; au 2 d'arg. à trois fasces de gu. C.: un chapeau piramidal de sa., retr. d'or, cour. du même, sommé de quatre pl. d'aut.: d'arg., de gu., d'or et de sa.

Hofer — *Ratisbonne.* De sa. à un homme de profil, hab. et cour. d'or, tenant de sa main dextre étendue une ancre d'arg. et de sa sen. une branche d'or Cq. cour. C.: l'homme de l'écu, iss., entre un vol de sa. L. d'arg. et d'or.

Hofer — *Ratisbonne.* D'or à la fasce de sa., ch. de trois mondes du champ. C.: un monde d'or; entre deux prob., coupées alt. de sa. et d'or.

Hofer ou **Hofherr** — *Ulm* (Conc. d'arm., 14 déc 1587.) D'azur à un homme iss., posé de profil, coiffé d'un bonnet albanais, tenant de sa main dextre une coupe couverte, le tout d'or. Cq. cour. C.: un vol d'azur, l'aile dextre ch. d'une barre d'or et la sen. d'une bande du même.

Hofer — *Allem.* De sa. à un cygne d'arg., bq. et m. de gu., posé sur un tertre d'or. Cq. cour. C.: le cygne; entre deux prob. coupées, à dextre d'or sur sa., à sen. de gu. sur arg. L. conformes aux émaux des prob.

Hofer — *Allem.* Ec. en saut.: au 1 de sa. à une couronne d'or; aux 2 et 3 de gu. à trois fers de flèche, une en pal, la pointe en haut, les deux autres br. en saut., les pointes en bas, le pied de chaque fer orné d'une rose d'arg.; au 4 d'or à un corbeau ess. de sa Cq. cour. C.: le corbeau, cour. d'or, le vol levé, chaque aile aux armes du 2. L.: à dextre d'or et de sa. à sen. d'arg. et de gu.

Hofer (Chevaliers) — *Aut.* Coupé d'arg. sur un mur crén. de gu., maçonné de sa.; l'arg. ch. de trois étoiles d'or, 2 et 1. Cq. cour. C.: un homme barbu, hab. de sin., supp. de ses mains une étoile d'or au-dessus de sa tête. L. d'arg. et de gu.

Hofer — *Aut.* Parti: au 1 de sa. au lion d'or; au 2 de gu. à la barre d'arg., et trois étoiles de l'un à l'autre, rangées en pal. Cq. cour. C.: un lion d'or, cour. du même, assis de front; entre un vol coupé, à dextre d'arg. sur gu., à sen. d'or sur sa. L.: à dextre d'arg. et de gu., à sen. d'or et de sa.

Hofer (Edle von) — *Tirol* (An., 16 janv. 1818. Ec.: au 1 d'or à l'aigle cont. de sa.; au 2 de gu. à une couronne de laurier de sin.; au 3 de gu. à un chasseur tirolien entre les rochers, la main dextre étendue et levée, la sen. appuyée sur sa carabine; au 4 d'or à un château entre les rochers au nat. Cq. cour. C.: une aigle ép. de sa. [Armes concédées au fils du patriote tirolien, *André Hofer.*]

Hofer — *Bâle.* Parti de gu. et de sa.; à un homme iss., posé de front, hab. de l'un en l'autre, coiffé d'un bassinet d'arg., tenant de sa main dextre une masse à picotons au nat., posée sur son épaule. C.: l'homme iss. L. de gu. et de sa.

Hofer — *Bâle.* D'azur, chapé-ployé de gu.; à trois croiss. d'or, 2 et 1. Cq. cour. C.: un chien assis d'or, posé de front, entre deux prob. d'azur. L. d'or et d'azur.

Hofer von und zu Adelshoff — *Aut.* (Conf. de la nob. du St.-Empire, 7 juillet 1629.) Ec.: aux 1 et 4 d'or à l'aigle de sa., cour. d'or, chaque aile ch. de deux roses, l'une sur l'autre, celles à dextre d'arg. et celles à sen. de gu.; aux 2 et 3 de gu. à trois roses mal-ordonnées d'arg., mouv. d'une même tige de sin., posée sur un tertre de trois coupeaux du même. Cq. cour C.: les meubles du 2, entre un vol coupé, à dextre

d'arg. sur gu., à sen. d'or sur sa. **L.:** à dextre d'or et de sa., à sen. d'arg. et de gu.

Hofer zu Lobenstein (Barons) — *Wurt., Prusse.* D'arg. à trois chev. de gu., crén. chacun de trois pièces. Cq. cour. **C.:** une cage d'osiers d'or, de forme ovale, cour. d'or, sommée de trois plumes de paon au nat.; en haut, à sen., la cage a une petite porte ouv.

Hofer d'Urfarn — *Bav.* (M. ét.) D'or à deux croiss. adossés de sa.; à la pointe du même, ch. d'un croiss. versé du champ. **C.:** un chien assis d'arg.; entre deux prob., de sa. et d'or.

Hoff — *Suisse.* D'arg. à une tête de léopard de sa., lamp. de gu., cour. d'or, sommée de deux cornes de boeuf de gu. **C.:** une tête de léopard d'arg., lamp. de gu., cour. d'or, accornée de gu.

Hoff — *Saxe-Cobourg* (Ren. de nob., 11 août 1838.) Ec.: aux 1 et 4 de sa. à la bande vivrée d'or; aux 2 et 3 d'or à un cygne d'arg., bq. et m. de gu. Deux cq. cour. **C.:** 1° un vol de sa.; **L.** d'or et de sa.; 2° le cygne; **L.** d'arg. et de sa

Hoff — *Bohème, Dan.* (Conf. de nob., 29 juillet 1779.) Coupé: au 1 éc. d'azur et d'arg.; au 2 d'arg. à trois étoiles d'or. **C.:** deux bras arm., les mains de carn. empoignant un boulet de canon de sa.

Hoff — *Bohème.* De gu. à une étoile d'or à dextre et un croiss. tourné du même à sen.; au chef d'arg. ch. de deux croisettes pattées de gu. **C.:** une croix latine pattée de gu., les trois bras supérieurs recr. **L.** d'arg. et de gu. [Une branche de cette famille a porté la croix du cimier entre un vol au nat. **T.:** à dextre un homme hab. en costume bohème, le sabre à la hanche, tenant un drapeau aux armes de l'écu; à sen. une femme nue, les reins enveloppés d'une toile, supp. de sa main dextre une chouette au nat.]

Hoff (van 't) — *Holl.* De gu à un paon rouant d'arg., portant au bec un écusson d'arg. suspendu à un lien du même, l'écusson ch. de sept merlettes de gu., 3, 1 et 3.

Hoffalize — *Luxemb.* D'arg. à quatre fasces d'azur; au lion de gu., cour. d'or, br. sur les fasces; au canton d'or.

Hoffer (Edle von) — *Aut.* (Nob. d'*Aut.*, 29 janv. 1773.) Coupé: au 1 d'azur à un cèdre au nat., le pied accosté de deux pierres verdâtres, tirant sur le noir; le tout soutenu d'une terrasse de sin.; le champ d'azur chapé aussi d'azur, à deux lions ramp. et affr. d'arg.; au 2 parti: *a.* d'or à trois roses mal-ordonnées de gu., bout. d'arg., mouv. d'une même tige de sin., posée sur un tertre de trois coupeaux de sin.; *b.* taillé, de gu. à trois étoiles d'or, rangées en barre, sur or à une colombe cont. au nat., tenant en son bec un rameau d'olivier de sin. et posée sur une terrasse du même. Cq. cour. **C.:** un homme iss., hab. de gu., ceint d'or, les cheveux longs, coiffé d'un chapeau de sa., tenant de sa main dextre une épée d'arg., garnie d'or. la sen. appuyée sur sa hanche; entre deux prob. coupées, à dextre d'or sur gu., à sen. d'azur sur arg. **L.:** à dextre d'arg. et d'azur, à sen. d'or et de gu.

Hoffer — *Zél.* D'azur à trois fasces ondées d'arg., acc. en chef d'une étoile du même. **C.:** une étoile d'arg., entre un vol, d'azur et d'arg. **D.:** NON FRAUDE SED ASTU.

Hoffer barons **d'Ankershofen** — *Carinthie, Bav.* (Barons, 17 déc. 1783.) Ec.: aux 1 et 4 de gu. à une ancre sans trabe, d'arg.; aux 2 et 3 d'azur à une fleur-de-lis d'or. Sur le tout d'arg. à un demi-globe d'azur, mouv. de la p., soutenant une Fortune, tenant au-dessus de sa tête un voile ch. des mots: PROVIDE ET PROSPERE; et surm. d'un oeil triangulaire d'or. Trois cq. cour. **C.:** 1° une fleur-de-lis d'or, entre deux prob. d'azur, ornées chacune à l'ext. de quatre roses du même, attachées à des tiges, et de trois plumes de paon au nat. sortant de l'embouchure; 2° les meubles du surtout; 3° l'ancre, entre un vol de gu. **L.:** à dextre d'or et d'azur, à sen. d'arg. et de gu. [Les gentilshommes du nom, an. le 7 déc. 1754, portent les mêmes armes moins le surtout, et seulement le 3e cimier, ci-décrit.]

Hoffer de Salzsburg — *Franconie.* D'azur à une grue avec sa vigilance au nat., posée sur un tertre de sin. Cq. cour. **C.:** la grue.

Höffer de Salvelt — *Saxe.* Ec.: aux 1 et 4 d'or à une aigle de profil de sa., le vol levé, posée sur une terrasse de sin., celle du 1 cont.; aux 2 et 3 coupé de gu. sur arg., à une roue de moulin de l'un en l'autre. Cq. cour. **C.:** les meubles du 4, l'aigle cour. **L.:** à dextre d'or et de sa., à sen. d'arg. et de gu.

Hoffham — *Holl.* D'arg. à trois arbres de sin., encles dans une haie d'osiers de sa.

Hoffinger — *Vienne* (An., 5 fév. 1841; chevaliers, 22 avril 1855.) D'azur à une aigle héraldique d'or, soutenue d'une terrasse de sin., tenant de sa serre dextre une ancre à trois becs au nat.; au chef d'or, ch. d'un bâton noueux au nat., posé en fasce, accolé d'un serpent de sin. Deux cq. cour. **C.:** 1° une aigle iss. de sa.; 2° un vol, coupé alt. d'or et d'azur. **L.** d'or et d'azur.

Hoffingott [anciennement **Collet**] — *Bav.* (Nob. de *Hongrie*, 6 janv. 1612.) Coupé d'arg. sur azur; au lion de l'un en l'autre, tenant une roue d'or. **C.:** un lion iss. d'azur.

Höfflinger — *Aut., P. de Munster* (An., 1550.) Ec.: aux 1 et 4 d'or à un bouquetin nais. de sa., mouv. d'un tertre d'arg., le bouquetin du 1 cont.; aux 2 et 3 de gu. à une sirène de carn., cour. d'or, ayant deux queues qu'elle tient de ses mains. Deux cq. cour. **C.:** le bouquetin du 1, entre deux prob. coupées alt. d'or et de sa.; **L.** d'or et de sa.; 2° la sirène, entre deux prob. coupées alt. d'arg. et de gu.; **L.** d'arg. et de gu.

Hoffman — *Amsterdam.* D'or à la bande d'arg., acc. de deux roses de gu.

Hoffman — *Rotterdam.* D'arg. à une ancre de gu., posée en barre. **C.:** l'ancre, posée en pal.

Hoffman — *Leeuwarden.* D'arg. à une fleur-de-lis d'or.

Hoffman — *Angl.* D'herm. à trois los. de gu. **C.:** une tour au nat., et un femme, iss. de la tour, hab. d'azur, tenant de sa main dextre une couronne de laurier de sin.

Hoffman — *Allem.* Parti: au 1 de gu. à une licorne ramp. d'arg., soutenue d'une terrasse de sin.; au 2 d'or à la fasce de sa., ch. d'une rose d'or. Cq. cour. **C.:** un chevalier iss., arm. d'arg., au baudrier de gu., le casque panaché, tenant une épée. **L.:** à dextre d'or et de sa.; à sen. d'arg. et de gu.

Hoffman — *Allem.* Parti; au 1 parti d'arg. et de sa.; à deux branches de sin., soutenues d'un tertre du même, le tout br. sur le parti; au 2 d'azur à un homme iss., hab. d'arg., coiffé d'un bonnet albanais du même, mouv. d'un mur d'arg., maçonné de sa. et tenant de ses mains une ancre de sa. renv. devant son corps en bande. Cq. cour. **C.:** les branches entre un vol coupé, à dextre de gu. sur arg., à sen. de sa. sur or. **L.:** à dextre d'or et de sa., à sen. d'arg. et de gu.

Hoffman (de) — *Dan.* (An., 29 janv. 1749.) D'azur au chev. losangé de gu. et d'arg. de deux tires, acc. de trois boules d'or. Cq. cour. **C.:** deux bras, arm. au nat., les mains de carn. tenant une boule d'or. **S.:** à dextre un dragon allé d'or; à sen. une aigle de sa., lq. et m. d'arg., coll. d'un collier avec un médaillon d'or.

Hoffman de Rhanshuisen — *Brab.* De gu. à trois bèches d'arg., emm. d'or; au chef d'arg.

Hoffman, v. **de Vries Hoffman.**

Hoffmann (von ou de) — *Bruxelles* (Rec. de nob., 19 mars 1860.) D'azur au chev. d'arg., ch. de trois fleurs de grenadier de gu., tigées et feuillées de sin., et acc. de trois étoiles (5) d'or.

Hoffmann — *Hesse* (Nob. du St.-Empire, 14 déc. 1761. M. ét. le 5 fév. 1772.) D'arg. à un chevalier, arm. de toutes pièces au nat., la visière baissée, le casque panaché d'une seule plume flottante de gu., tenant une lance de tournoi de gu., en bande, et monté sur un cheval bai, sellé au nat., bridé de sa., pass. sur une terrasse de sin. **C.:** un cheval bai iss. **L.:** à dextre d'arg. et d'azur, à sen. d'arg. et de gu.

Hoffmann — *Lippe-Detmold* (Chevaliers, 6 oct. 1789.) Parti: au 1 d'azur à deux plumes à écrire d'arg., passées en saut., les becs en bas; au 2 d'or à une rose de quatre feuilles de gu., bout. d'or, barbée de sin. Deux cq. cour. **C.:** 1° trois pl. d'aut., une d'azur entre deux d'arg.; **L.** d'arg. et d'azur; 2° la rose, entre deux prob. d'or; **L.** d'or et de gu.

Hoffmann — *Prusse.* Barré d'arg. et de gu.; au chef d'arg., ch. de trois fleurs-de-lis de gu. **C.:** deux prob., d'arg. et de gu., ornées chacune à l'ext. de trois pennons de l'un à l'autre.

Hoffmann — *Prusse* (An., 1639.) Coupé d'arg. sur gu.; à une grappe de raisins d'azur, pamprée de sin., br. sur le coupé. Cq. cour. **C.:** une licorne iss. coupée d'arg. sur gu., coll. et bouclée d'or, tenant entre ses dents la grappe de raisins. **L.** d'arg. et de gu.

Hoffmann — *Prusse* (An., 22 avril 1752.) Ec.: au 1 d'arg. à une tête et col d'aigle de sa., bq. d'or; au 2 de gu. à une ancre d'or; au 3 de gu. à une étoile (8) d'or; au 4 d'arg. à un membre d'aigle de sa., la patte d'or, la serre en bas. Cq. cour. **C.:** trois pl. d'aut., une de gu. ch. de l'étoile de l'écu, entre deux d'or; le tout entre un vol de l'aigle de Prusse. **L.:** à dextre d'arg. et de sa., à sen. d'or et de gu.

Hoffmann — *Prusse* (An., 27 fév. 1770.) D'arg. au lion de gu.; l'écu bordé d'or. Cq. cour. **C.:** un se-

nestrochère. arm. d'arg., coupé à l'épaule de gu., la main de carn. tenant une épée d'arg., garnie d'or; entre un vol, de gu. et d'arg.

Hoffmann — *Prusse* (An., 6 juillet 1798.) Ec.: aux 1 et 4 coupé: *a.* de gu. au lion naiss. d'or, mouv. du coupé, celui du 1 cont.; *b.* d'or à trois roses blanches mal-ordonnées au nat.; aux 2 et 3 d'azur à un rocher de sin., soutenu d'une terrasse du même. L'écu bordé d'or. Cq. cour. C.: un lion iss. d'or. L.: à dextre d'or et de gu., à sen. d'arg. et d'azur.

Hoffmann — *Prusse* (An., 20 août 1830.) D'arg. à un mur crén. de gu., maçonné de sa., sommé de trois tours crén. du sec., ouv. et aj. du même; le mur ouv. d'azur; et un chevalier au nat., posé sur le seuil, brandissant une épée. L'écu bordé d'or. Cq. cour. C.: cinq pl. d'aut. d'arg. L. d'arg. et d'azur.

Hoffmann — *Silésie* (An., 15 mai 1525.) Parti d'azur et d'or; à un More au nat., cour. de sin., ceint de l'un en l'autre. br. sur le parti, supp. de sa main dextre levée un croiss. figuré montant d'arg., la sen. appuyée sur sa hanche. C.: le More, iss. L. d'or, de sa. et d'azur. — (Ren. de nob., 12 mars 1574.) Coupé: le 1 comme ci-dessus; le 2 de gu. à une fleur-de-lis d'arg. Cq. cour. C.: le More, iss., entre un vol de gu., chaque aile ch. d'une fleur-de-lis d'arg. L.: à dextre d'or et d'azur, à sen. d'arg. et de gu. — (Ren. de nob., 12 mars 1577.) Ec.: aux 1 et 4 les armes de 1525; aux 2 et 3 de gu. à une fleur-de-lis d'arg. Cq. cour. Le C. et les L. de 1574.

Hoffmann — *Silésie* (Chevaliers du St.-Empire, comme Edle *von Hoffmann*, 28 nov. 1754.) Ec.: au 1 d'azur au lion cont. d'or, cour. du même; aux 2 et 3 de gu. à une gerbe d'or; au 4 d'or à un bouquetin ramp. de sa., cour. d'or. Deux cq. cour. C.: 1° le lion du 1 iss., le dos orné de trois plumes de paon au nat.; L. d'or et d'azur; 2° le bouquetin du 4, iss.; L. d'or et de sa. — (Barons) Ec.: aux 1 et 4 d'or à un bouquetin ramp. de sa., cour. d'or, celui du 1 cont.; aux 2 et 3 de gu., à une gerbe d'or. Sur le tout d'azur au lion d'or, cour. du même. Trois cq. cour. C.: 1° le bouquetin du 1, iss.; L. d'or et de sa.; 2° un lion iss. d'or, posé de front, devant une queue de paon au nat.; L. d'or et d'azur; 3° une gerbe d'or; L. d'or et de gu.

Hoffmann — *Silésie* (An., 2 oct. 1786.) Coupé: au 1 d'or au lion naiss. de sa., arm. et lamp. de gu., mouv. du coupé; au 2 d'arg. à trois barres de gu. C.: le lion, iss.

Hoffmann — *Silésie.* Coupé d'arg. sur gu.; à la fasce d'arg., bordée d'or, ch. de deux étoiles du même, et br. sur le coupé. C.: une étoile d'or, entre un vol de gu. L. d'arg. et de gu.

Hoffmann — *Silésie.* D'or à la fasce d'arg., bordée d'azur et ch. de trois étoiles de gu. Cq. cour. C.: une étoile de gu., entre un vol d'arg. L. d'or et d'azur.

Hoffmann — *Saxe* (Nob. du St.-Empire, 12 janv. 1742.) D'arg. à un mur crén. d'or, portillé de sin. à vertenelles d'or; le champ chapé-ployé: à dextre de gu. à une demi-aigle d'arg., bq., m. et cour. d'or, mouv. du champ; à sen. d'azur à un pélican d'arg. avec sa piété de gu. et ses petits d'arg. dans son aire du même. En chef de l'écu un écusson d'or, ch. de trois pierres précieuses taillées en los., mal-ordonnées, celle en chef de gu., couchée, les deux autres posées debout, celle à dextre d'azur et celle à sen. de sin. Cq. cour. C.: un lion iss. d'or, arm. et lamp. de gu., tenant une clé d'arg. à double panneton, l'anneau en forme de coeur; le tout entre un vol de sa. L.: à dextre d'arg. et de gu., à sen. d'or et de sin.

Hoffmann — *Saxe* (Nob. du St.-Empire, 7 août 1790.) Coupé d'or sur gu.; le gu. ch. d'un dextrochère, arm. de sa., mouv. du flanc, la main de carn. tenant une épée d'arg., garnie d'or, la lame br. sur l'or. Cq. cour. C.: le bras, iss. de la couronne. L. d'or et de gu.

Hoffmann — *Saxe-Altenbourg* (Barons, 22 nov. 1841.) Ec.: au 1 d'arg. à un drapeau de sin., posé en barre, enroulé autour de sa hampe; aux 2 et 3 de sa. au lion d'or, tenant un annelet d'arg.; au 4 comme au 1, sauf que le drapeau est posé en bande. Sur le tout de sin. à une rose d'arg., bout. d'or. C.: 1° et 3° une grue avec sa vigilance, celle du 1 cont.; 2° un homme iss., tenant une palme au nat. S.: deux griffons.

Hoffmann — *Franconie.* D'arg. à un homme, posé de profil, hab. de gu., coiffé d'un bonnet pointu du même, botté de sa., l'épée à la hanche, posé sur un tertre de sin. et supp. de sa main dextre une roue de six rayons d'or.

Hoffmann — *Nuremberg.* Coupé d'or sur sa.; à trois barillets couchés, de l'un à l'autre, 2 et 1. C.: un homme iss., hab. de sa., élevant de ses deux mains un barillet couché de sa., au-dessus de sa tête.

Hoffmann — *Nuremberg.* Ec.: aux 1 et 4 d'azur au chev. d'or, acc. de trois étoiles du même; aux 2 et 3 de gu. à une fleur-de-lis d'arg. Cq. cour. C.: un homme iss., hab. de gu., supp. de sa main dextre levée la fleur-de-lis du 2; entre un vol, coupé de gu. sur azur. L.: à dextre d'or et d'azur, à sen. d'arg. et de gu.

Hoffmann — *Nuremberg.* D'azur à une ancre d'arg., accostée de deux étoiles du même. Cq. cour. C.: un bras, arm. d'arg., la main de carn. empoignant la stangue de l'ancre, l'anneau en bas, l'ancre posée en bande.

Hoffmann — *Windsheim* (*Bav.*) Bandé de cinq pièces: de sa., d'or, d'arg., d'or et de sa., la bande d'arg. ch. de trois roses de sa. C.: une rose d'arg. tigée et feuillée de sin.; entre deux prob., de sa. et d'or.

Hoffmann — *Windsheim* (*Bav.*) De gu. à un cheval ramp. d'arg., soutenu d'un tertre de sin. C.: une aigle de profil de sa., le vol étendu.

Hoffmann — *Allem.* De gu. à un homme iss. hab. d'arg., ceint d'azur, au rabat du même, coiffé d'un bonnet albanais d'azur, retr. d'arg., houppé d'or, tenant une rose d'arg., tigée et feuillée de sin. C.: trois pl. d'aut., une d'azur entre deux d'arg., accostées de deux prob., coupées d'arg. sur azur. L. d'arg. et d'azur.

Hoffmann — *Syrie.* Parti: au 1 de sa. à un renard ramp. au nat., tenant de sa patte sen. une hache d'arg., posée sur son épaule sen.; au 2 fascé de sa. et d'or de quatre pièces. Cq. cour. C.: le renard, iss. L.: à dextre d'arg. et de gu., à sen. d'or et de sa.

Hoffmann — *Aut.* Parti: au 1 d'or à un griffon de sa.; au 2 d'arg. à la bande de gu., et un homme iss., hab. de sa., posé en barre, mouv. du bord intérieur de la bande et br. sur cette bande et sur l'arg. du chef. Cq. cour. C.: l'homme iss., entre deux prob. coupées, celle à dextre d'arg. sur gu., celle à sen. d'or sur sa.

Hoffmann — *Bâle, St.-Gall.* D'azur à deux flèches d'arg., passées en saut., acc. en p. d'un tertre de trois coupeaux de sin.; à la bord. d'or. C.: un demi-vol d'azur, ch. de deux flèches d'arg., passées en saut. L. d'or et d'azur.

Hoffmann — *Winterthur.* D'or à un membre d'aigle, la serre en bas, accosté de deux étoiles et soutenu d'un tertre de trois coupeaux, le tout de gu. C.: un cygne iss. d'arg., bq. de gu., le vol levé.

Hoffmann (von) — *Den.* Coupé: au 1 de gu. à trois étoiles d'or, rangées en chef; au 2 de sa. plein. A une ancre d'arg., br. sur le coupé. C.: un lion iss. de front, parti de gu. et d'or, embrassant deux prob. coupées alt. de sa. et de gu.

Hoffmann-Chappuis — *Prusse.* Ec.: aux 1 et 4 de gu. à la bande ondée d'arg., acc. au canton sen. du chef d'une étoile d'or (*Hoffmann*); aux 2 et 3 d'azur à un arc tendu d'arg., en fasce, encoché d'une flèche du même en pal, empennée de gu. et acc. en pointe de deux étoiles d'arg. (*Chappuis*). Deux cq. cour. C.: 1° un homme barbu iss. et cont., hab. de gu., bout. d'or, coiffé d'un bonnet de gu., retr. d'arg., sommé de trois pl. d'aut., une d'arg. entre deux de gu., tenant de sa main sen. une masse d'armes d'or, la main dextre appuyée sur sa hanche (*Hoffmann*); L. d'arg. et de gu.; 2° une étoile d'arg. (*Chappuis*); L. d'arg. et d'azur. T.: deux anges, hab. de dalmatiques, tenant des palmes.

Hoffmann de Greiffenpfeil — *Prusse.* D'azur au chev. d'or, acc. en chef de deux étoiles du même et en p. d'un senestrochère, arm. d'arg., la main de carn. supp. une grenade allumée au nat. Cq. cour. C.: un griffon iss. d'or, tenant trois flèches, dont deux d'or empennées de sa., passées en saut., les pointes en haut, et la troisième d'arg. empennée de gu., en pal, la pointe en bas. L.: à dextre d'or et de sa., à sen. d'or et d'azur.

Hoffmann de Hoffmannsegg — *Saxe* (Comtes du St-Empire, 20 janv. 1778.) Parti d'azur et de sa.; à un pélican dans son aire d'arg. avec sa piété de gu., br. sur le parti. Trois cq. cour. C.: 1° un lion iss. et cont. d'or, tenant de sa patte sen. une clé du même en pal; 2° deux prob., de sa. et d'azur; 3° une aigle iss. de sa. L.: à dextre d'arg. et de gu., à sen. d'arg. et d'azur. S.: deux lions reg. d'or. [Les gentilshommes du nom portent ces armes sans supports, timbrées du 3e cimier.]

Hoffmann-Lamatsch Edle **von Waffenstein** — *Aut.* (An., 20 déc. 1874.) Les armes de **Lamatsch** Edle **von Waffenstein.**

Hoffmann de Löwenfeld — *Hesse* (Nob. du St.-Empire, 22 juin 1767. M. ét. le 30 sept. 1769.) D'azur au lion léopardé d'arg. Brl. de sa., d'arg., d'azur et d'arg. C.: un homme d'armes iss., cuirassé au nat., le bassinet panaché de trois pl. d'aut., une d'arg. entre deux de gu., tenant de sa main dextre une épée d'arg.,

garnie d'or, la sen. appuyée sur sa hanche. L.: à dextre d'arg. et de sa., à sen. d'arg. et d'azur.

Hoffmann auf Schönhofen — *Bav.* (An., 6 sept. 1826.) Parti d'or et d'azur; à un homme iss., coiffé d'un bonnet albanais, le tout (le visage également) de l'un en l'autre, les mains de carn., supp. de sa main dextre une pomme de grenade de gu. Cq. cour. C.: trois pl. d'aut., une d'azur entre deux d'arg.; accostées de deux prob., coupées alt. d'azur et d'or. L. d'arg. et d'azur.

Hoffmann chevaliers **de Vestenhof** — *Bohème* (Chevaliers, 4 mars 1864.) Coupé d'azur sur gu.: à un homme, posé de front sur une terrasse de sin., la chevelure et la barbe de sa., hab. d'un just-au-corps d'or, ceint de sa., le haut-de-chausses d'or, les souliers de sa., les deux mains appuyées sur une ancre à trois becs d'arg. Deux cq. cour. C.: 1° une ancre à trois becs d'arg.; entre un vol, coupé alt. d'azur et d'arg.; l. d'arg. et d'azur; 2° une tour d'arg., maçonnée de sa., hersée du même, accostée de deux palmes de sin.; l. d'arg. et de gu.

Hoffmann de Waldau — *Saxe* (An., 15 juin 1832.) Coupé de gu. sur arg.; à une ancre au nat., br. sur le coupé, accostée de six roses, rangées en deux pals, de l'un à l'autre. Cq. cour. C.: trois pl. d'aut., une de gu. entre deux d'arg., ch. chacune d'une rose de l'un à l'autre.

Hoffmannswaldau — *Silésie.* De gu. à une ancre d'arg., accostée de six roses du même, rangées en deux pals. Cq. cour. C.: trois pl. d'aut., une de gu. entre deux d'arg., ch. chacune d'une rose de l'un à l'autre.

Hoffmeister — *Dan.* D'azur à un mur de gu. à trois créneaux, posé en barre, mouv. de la p. et du flanc sen., ledit mur non-maçonné et ch. de trois roses mal-ordonnées d'arg.; l'azur ch. d'une comète d'or en bande, l'étoile coupé d'arg. sur or. Cq. cour. C.: un sapin au nat. L.: à dextre d'or et d'azur, à sen. d'arg. et de gu. D.: BESTÄNDIG I HOPPET.

Hoffmann — *Bav.* (Chevaliers, 23 août 1823.) Ec.: aux 1 et 4 de gu. à un griffon d'or, celui du 1 cont.; aux 2 et 3 d'azur à un rosier de sin., posé sur un tertre du même et fleuri de trois roses naturelles d'arg. Cq. cour. C.: le griffon du 4. L. de gu. et d'azur.

Hoffschmidt (d') — *P. de Namur* (An., 23 déc. 1642.) Coupé: au 1 de gu. à un héron d'arg., le vol étendu, tenant en son bec un anneiet d'or; au 2 d'arg. à trois pals de gu. Cq. cour. C.: le héron de l'écu, iss. L. d'arg. et de gu. S.: deux lions d'or.

Hoffschmidt (d') de Resteigne — *Luxemb.* (Rec. de nob., 26 avril 1816.) Les armes précédentes.

Hoffstädt — *Prusse.* D'arg. à deux bandes de gu., ch. chacune d'une étoile du champ et acc. de trois étoiles du sec., rangées en barre. Cq. cour. C.: trois pl. d'aut., une de sa. entre deux d'arg.

Hoffstadt — *Dusseldorf.* D'arg. à deux fasces de gu., ch. chacune d'une étoile (5) du champ.

Hoffstadt (van) — *Limb.* Vairé d'or et de gu.

Hoffstetten — *Suisse.* Tranché d'arg. sur gu. C.: un bonnet albanais aux armes de l'écu, retr. d'arg.

Hoffstetter von und zu Platzel — *Bav.* (Nob. du St.-Empire, 29 nov. 1698.) Ec.: aux 1 et 4 d'or à un demi-vol de sa., celui du 1 cont.; au 2 parti de gu. et d'arg., à deux faucilles adossées, de l'un à l'autre, le tranchant denteié; au 3 d'azur à deux clés d'arg., passées en saut., les pannetons affr. Sur le tout d'arg. à deux fasces de gu., et une aigle de sa., br. sur les fasces. Cq. cour. C.: l'aigle. L.: à dextre d'arg. et de gu., à sen. d'or et de sa.

Höfingen — *Wurt.* (M. ét.) D'arg. au lion de sa., cour. d'or. Cq. cour. C.: le lion, iss.

Hofkirchen [anciennement **Jude de Hofkirchen**] — *Westphalie, Aut.* (Barons du St.-Empire, 1664; ét. 1703; — comtes; ét. 1892.) De gu. à un buste de roi, hab. d'azur, au rabat d'or, cour. du même, à deux rubans du même flottant de la couronne. Cq. cour. C.: le buste de l'écu. L. d'or et d'azur.

Hofland — *Holl.* D'arg. au chev. de sa. C.: deux roseaux au nat.

Hofland (van) — *Harlem.* Ec.: aux 1 et 4 de sa. à la croix ancrée d'arg.; aux 2 et 3 de sin. à deux gerbes d'or, passées en saut.

Höflein (Barons de), v. **Portner barons de Höflein.**

Höfliger — *Rapperswoil.* D'azur à une croix latine pattée d'arg., soutenue d'un croiss. figuré versé d'or en p., et accostée en chef de deux étoiles du même. C.: un demi-vol aux armes de l'écu. L.: à dextre d'arg. et d'azur, à sen. d'or et d'azur.

Hofmaier — *Augsbourg.* De gu. à une pointe abaissée d'arg., se développant en fleur-de-lis du même. C.: un écran octogone échancré, aux armes de l'écu, chaque angle orné d'une boule d'or, supp. une plume de paon au nat.

Hofman — *Holl.* De gu. à la bande d'arg., ch. de trois roses du champ, et acc. en chef d'une ancre d'arg. en barre, surmontant une rose d'or.

Hofman — *Allem.* Parti d'or et d'arg.; à une aigle de sa., br. sur le parti. Cq. cour. C.: un vol à l'antique, d'arg. et de sa. L.: à dextre d'arg. et de sa., à sen. d'or et de sa.

Hofman — *Allem.* D'arg. au lion de gu., tenant un trèfle de sin. et soutenu d'une terrasse du même, mouv. du flanc sen. Cq. cour. C.: le lion, iss.; entre deux prob., coupées alt. de gu. et d'arg. L. d'arg. et de gu.

Hofman — *Allem.* Parti: au 1 d'azur à un croiss. figuré tourné d'or; au 2 d'arg. à trois étoiles d'or, rangées en pal. Cq. cour. C.: le croiss., entre un vol coupé, à dextre d'or sur azur, à sen. d'arg. sur gu. L. conformes aux émaux du vol.

Hofman d'Anckerscron — *Allem.* Ec.: au 1 de gu. au lion cont. d'or, cour. du même, tenant un chicot aussi d'or, en bande; au 2 coupé de sa. sur or, à une ancre renv. en barre, de l'un en l'autre; au 3 coupé d'or sur sa., à une ancre en barre, de l'un en l'autre; au 4 de gu. à un homme iss., hab. d'arg., cour. d'or, la main dextre levée. Sur le tout de sa. à une couronne d'or. Deux cq. cour. C.: 1° l'homme du 4, iss. et cont., la main dextre appuyée sur sa hanche, la main sen. empoignant une ancre; l. d'or et de sa.; 2° le lion du 1, iss. et tourné à dextre; l. d'arg. et de gu.

Hofman d'Eidlitz — *Allem.* Ec.: aux 1 et 4 d'arg. à la bande de gu., ch. d'un lion léopardé d'or; aux 2 et 3 coupé d'or sur sa. Cq. cour. C.: un lion iss. d'or, tenant un sabre d'arg., garni d'or; entre un vol coupé, à dextre d'arg. sur gu., à sen. d'or sur sa. L. conformes aux émaux du vol.

Hofmändl — *Allem.* Parti: au 1 de sa. au lion d'or; au 2 bandé d'azur et d'arg. de quatre pièces. Cq. cour. C.: un homme iss., hab. d'azur, coiffé d'un bonnet du même, retr. d'arg., brandissant un sabre d'arg., garni d'or; entre deux prob., coupées alt. de sa. et d'or. L.: à dextre d'or et de sa., à sen. d'arg. et d'azur.

Hofmann — *Wetzlar* (*Prov. rhén.*), *Francfort s. M.*, *Rothenburg*, *Windsheim* (Nob. du St.-Empire, 30 nov. 1778.) De gu. à la bande ondée d'arg., acc. au canton sen. du chef d'une étoile d'or. Cq. cour. C.: un homme barbu iss., hab. de gu., rebr. d'arg., bout. d'or, coiffé d'un bonnet pointu de gu., retr. d'arg., sommé de trois pl. d'aut., une d'arg. entre deux de gu., tenant une masse d'armes d'or en bande, enfonçant le manche dans sa ceinture, dans laquelle il introduit également sa main sen. L. d'arg. et de gu.

Hofmann — *Francfort s/M.* De sa. à un pavot d'arg., acc. en chef de deux étoiles d'or. C.: un homme iss., hab. d'arg., tenant le pavot. L. d'arg. et de sa.

Hofmann — Grand-duché de *Hesse* (Barons, 25 août 1827.) De gu. à la bande d'arg., acc. de deux étoiles du même et ch. de trois abeilles volantes au nat., posées dans le sens de la bande. Cq. cour. C.: cinq pl. d'aut., alt. de gu. et d'arg. L. d'arg. et de gu.

Hofmann — *Saxe* (Nob. du St.-Empire, 7 juillet 1770.) Ec.: aux 1 et 4 d'or à la demi-aigle de sa., mouv. du parti; au 2 d'azur à une fleur-de-lis d'or; au 3 d'azur à une rose d'or. C.: une fleur-de-lis d'or; entre deux prob. coupées, à dextre d'or sur sa., à sen. d'azur sur or. L. conformes aux émaux des prob.

Hofmann — *Saxe-Cobourg.* D'or à un homme iss., hab. de sa., coiffé d'un chapeau du même, ceint d'or, tenant à la main un bâton d'arg., mouv. d'un tertre de sin., le tertre soutenu d'un échafaudage de bois sur un fond d'arg. C.: l'homme iss., sans bâton, l'index de la main dextre étendu. L. d'or et de sa.

Hofmann — *Lauf* (*Bav.*) Coupé de sa. sur or; au lion naiss de l'un en l'autre. C.: le lion de l'écu.

Hofmann — *Nuremberg.* D'arg. à un homme, mouv. par les jambes de la pointe de l'écu, hab. d'une soutane de gu., le rabat et la ceinture d'or, la tête coiffée d'un bonnet à l'antique de gu., retr. d'or. C.: l'homme de l'écu.

Hofmann — *Bav.* De gu. à un cheval galopant d'arg. sur une terrasse de sin. C.: un homme iss., hab. de sa. à brandebourgs d'arg., la ceinture, la fraise et les rebattements du même, supp. de sa main dextre une coupe couverte d'or, sommée d'une croix de cinq petites boules du même. L. d'arg. et de gu.

Hofmann — *Bav.* Coupé: au 1 d'arg. à un homme iss., hab. de gu., coiffé d'un chapeau du même, le bau-

drier d'azur, ch. sur sa poitrine d'une étoile d'arg., la main dextre étendue tenant une épée du même; au 2 de gu. à deux fasces d'arg. C.: l'homme iss.

Hofmann (Edle von) — *Bav.* (Conc. d'arm., 25 août 1530; nob. du St.-Empire, 5 déc. 1588; ren. de nob., 26 sept. 1790.) D'or au lion d'azur, soutenu d'un tertre de sin., tenant dans ses pattes un trèfle à tige allongée de sin. Cq. cour. C.: le lion, iss.; entre deux prob. coupées, à dextre d'azur sur or, à sen. d'or sur sin. L. conformes aux émaux des prob.

Hofmann (Chevaliers) — *Allem.* Ec.: au 1 d'azur au lion cont. d'or, cour. du même; aux 2 et 3 de gu. à une gerbe d'or; au 4 d'or à un bouquetin ramp. de sa., cour. d'or. Deux cq. cour. C.: 1° le lion du 1, iss., le dos longé d'une crête d'arg., chacune des trois pointes ornée d'une plume de paon au nat.; l. d'or et d'azur; 2° le bouquetin du 4, iss.; l. d'or et de gu.

Hofmann — *Allem.* Coupé de gu. sur arg.; à la fasce émanchée d'arg. sur gu., br. sur le coupé. C.: un vol à l'antique, aux armes de l'écu.

Hofmann — *Aut.* (Conf. de nob., 23 juin 1603.) Coupé: au 1 de sa. au lion léopardé d'or; au 2 fascé d'arg. et de gu.

Hofmann — *Aut.* (Nob. du St.-Empire, 17 janv. 1762.) Ec.: aux 1 et 4 d'azur à une étoile d'arg.; aux 2 et 3 d'arg. à la croix ancrée d'azur. Cq. cour. C.: une étoile d'arg., entre un vol de sa. — (Barons, 10 janv. 1872.) Parti d'un trait, coupé de deux autres, qui font six quartiers: aux 1 et 6 d'azur à une étoile d'arg.; aux 2 et 5 d'arg. la croix ancrée d'azur; au 3 d'or à un bouquetin ramp. de sa; au 4 de gu. à une gerbe au nat. Sur le tout d'azur au lion d'or, cour. du même, lamp. de gu. Trois cq. cour. C.: 1° un bouquetin iss. et cont. de sa.; l. d'or et de sa.; 2° le lion du surtout, iss. et posé de front, la tête sommée de six plumes de paon au nat.; l.: à dextre d'or et d'azur, à sen. d'arg. et d'azur; 3° la gerbe; l. d'arg. et de gu. S.: à dextre un lion d'or, lamp. de gu.; à sen. un bouquetin de sa.

Hofmann — *St.-Gall.* De gu. à deux branches d'or feuillées chacune de trois pièces, passées en double saut. C.: un buste d'homme, hab. de gu., coiffé d'un bonnet albanais du même, retr. d'or.

Hofmann d'Altenfels — *Saxe* (Nob. du St.-Empire, 2 oct. 1790.) Coupé: au 1 de sin. au lion d'or, tenant une épée d'arg., garnie d'or; au 2 tiercé en barre d'arg., de sa et de gu., l'arg. ch. d'une étoile de gu. et le gu. ch. d'une étoile d'or. Cq cour. C.: une étoile d'or, entre deux prob. coupées d'arg. sur sa. L.: à dextre d'arg. et de sin., à sen. d'or et de gu.

Hofmann d'Aspernburg — *Aut.* (An., 17 oct. 1822.) Ec.: au 1 d'or à l'aigle de sa.; au 2 d'azur à un bras, arm. au nat., mouv. du bas, la main de carn. tenant une épée d'arg., garnie d'or; au 3 d'azur à une tour d'arg.; au 4 d'or à une caverne percée dans un rocher au nat. couvert de mousse. Cq. cour. C.: un lion iss. d'or, supp. de sa patte dextre une bombe allumée au nat. L. d'or et d'azur.

Hofmann de Donnersberg — *Aut.* (An., 8 avril 1813; barons, 15 fév. 1876 et 30 avril 1879.) D'or à un rocher escarpé de sin., sommé d'une forteresse carrée, au nat., percée d'archières, chacun des trois angles visibles muni d'une tour au nat., couverte d'un toit pointu de gu.; le champ chapé d'azur, ch. à dextre et à sen. d'une grenade allumée au nat. Cq. cour. C.: une épée d'arg., garnie d'or, posée en pal, entre deux branches de chêne au nat., courbées en couronne. L. d'or et d'azur.

Hofmayr — *Allem.* Parti: au 1 tranché d'or sur sa.; à un chien ramp. et cont. d'arg., br. sur le tout; au 2 de gu. à la barre d'arg., ch. de trois roses du champ. Cq. cour. C.: le chien ramp., entre un vol, l'aile dextre de sa. à la bande d'or, l'aile sen. aux armes du 2. L.: à dextre d'or et de sa., à sen. d'arg. et de gu.

Hofmeester — *Amsterdam.* D'azur à une charrue d'or.

Hofmeister de Frauenfeld — *Suisse.* D'arg. à un roc d'échiquier de sa. C.: une boule d'arg. sommée d'un panache de plumes de coq de sa., soutenue d'un coussin du même, brouppé d'or.

Hofmühlen — *Bav.* (Chevaliers du St.-Empire, 2 sept. 1667. M. ét. au 19e siècle.) Ec.: au 1 taillé: *a.* fascé d'azur et d'arg.; *b.* de gu. à une croix de Lorraine d'arg., posée en barre, mouv. d'un tertre de trois coupeaux de sin. dans le canton dextre, acc. en chef d'un croiss. figuré tourné d'arg.; au 2 coupé: *a.* de sa. au lion naiss. d'or, cour. du même, tenant entre ses pattes une meule de moulin d'arg.; *b.* de gu. chapé-ployé d'arg., le gu. ch. d'une roue de moulin à douze auget-tes d'arg.; au 3 tiercé en pairie renv.: *a.* d'or à une fleur-de-lis de sa.; *b.* de sa. à une fleur-de-lis d'or; *c.* parti de sa. et d'or; à une boule d'azur, sommée d'une fleur-de-lis de l'un en l'autre; au 4 taillé: *a.* fascé d'arg. et d'azur; *b.* de gu. à une tertre de trois coupeaux de sin., celui du milieu sommé d'un croiss. figuré d'or, posé en barre, la corne supérieure supp. une croix de Lorraine d'arg. en pal. Sur le tout d'or à l'aigle ép. de sa., ch. d'un écusson d'azur surch. des lettres M E d'or. Deux cq., le 1 cour. C.: 1° un lion iss. d'or, cour. du même, tenant de sa patte dextre une épée d'arg., garnie d'or et de sa sen. une tête de Turc coupée, par les cheveux; le tout devant un vol cont. coupé de gu. sur arg.; l. d'or et de sa.; 2° un jeune homme iss., hab. de sa., ceint d'or, coiffé d'un chapeau pyramidal de sa., retr. et brouppé d'or, tenant de sa main dextre la roue de moulin du 2 et de sa sen. un sabre; ledit jeune homme mouv. d'un turban de gu., retr. d'arg., orné sur le devant d'une plume de héron d'or, iss. d'une agrafe d'azur; le tout devant un vol à l'antique coupé d'or sur sa.; l. d'arg. et de gu. [Comp. **Hofmühln.**]

Hofmühln — *Bav.* (Conc. d'arm., 12 nov. 1613 et 3 avril 1623; nob. du St.-Empire, 2 sept. 1667; barons du St.-Empire, 20 août 1745.) Ec.: au 1 taillé: *a.* fascé d'azur et d'arg.; *b.* de gu. à une croix de Lorraine d'arg., posée sur un tertre de sin. et acc. en chef à sen. d'un croiss. montant d'arg., posé en bande; aux 2 et 3 tiercé en pairie renv.: *a.* d'or à une fleur-de-lis de sa.; *b.* de sa. à une fleur-de-lis d'or; *c.* parti de sa. et d'or, à une boule sommée d'une fleur-de-lis, le tout de l'un en l'autre; au 4 comme au 1, sauf que le croiss. est cont. et posé sur le tertre, et que la croix de Lorraine se trouve en chef à sen. Sur le tout d'or à l'aigle ép. de sa., chaque tête cour. du champ. Trois cq. cour. C.: 1° un lion iss. et cont. d'arg., cour. d'or, tenant de sa patte dextre une épée d'arg. et de sa sen. une tête humaine arr. de carn.; le lion adextré d'un demi-vol cont. coupé de gu. et d'arg.; 2° l'aigle ép.; 3° un lion iss. d'or, cour. du même, tenant une croix de Lorraine d'arg.; le lion senestré d'un demi-vol coupé d'or et de sa. L.: à dextre d'or et de sa., à sen. d'arg. et de gu. S.: deux lions d'or, cour. du même.

Hofmüller — *Prusse* (An., 9 avril 1864.) Coupé: au 1 d'azur à un canot au nat., voguant sur une mer d'arg; au 2 parti de sa. et d'arg., à deux clous de la passion au nat., passés en saut., br. sur le parti. Au chef de l'écu de gu., ch. de deux épées d'arg., garnies d'or, passées en saut. C.: une tête et col de lion d'azur L. d'arg. et de sa. D.: STABEGAARD, 16 MÄRZ 1864. ALSEN, 17 APRIL.

Hofner — *Augsbourg.* Coupé de gu. sur arg.; à une cigogne d'arg., le bec élevé, posée sur le coupeau du milieu d'un tertre de trois coupeaux de sin., chacun des deux autres coupeaux sommé d'une flamme de gu. C.: une cigogne d'arg., le bec élevé, couchée dans son nid au nat.; entre deux prob., coupées sa. d'arg. et de gu.

Höfner — *Allem.* D'azur à un éléphant d'arg., posé sur un tertre d'or; au chef dentelé d'or. Cq. cour. C.: un château de deux tours d'arg., entre un vol d'or, bordé-dentelé d'azur à l'ext.

Hofreiter de Dachau — *Bav.* (M. ét.) De gu. à trois boules d'arg. C.: deux bras, parés de gu., les mains de carn. tenant chacune une boule d'arg.

Hofreuter — *Allem.* Tranché de gu. sur or; à un cavalier, arm. au nat., le casque panaché d'or et de sa., brandissant une masse d'armes, monté sur un cheval galopant d'arg., bridé et selle de gu., le tout br. sur le tranché. Cq. cour. C.: le cavalier (sans cheval, iss.; entre un vol coupé, à dextre d'or sur sa., à sen. d'arg. sur gu. L.: à dextre d'arg. et de gu., à sen. d'or sur sa.

Hofstadt (van) ou **de Hofstades** — *Brab.* D'arg. à la fasce de gu., ch. de deux (*ou* trois) flanchis d'or.

Hofstadt (van der) — *Brab.* D'arg. à la fasce de gu., acc. de trois lions naiss. du même.

Hofstadt (van der) — *Brab.* D'arg. à trois fleurs-de-lis au pied coupé de gu.; au fr.-q. du même.

Hofstatt (Edle von und zu), v. **Lochmüller Edle von und zu Hofstatt.**

Hofstatt und Gravštech (Barons zu), v. **Lochmüller de Hohrbia.**

Hofstede — *P. de Groningue et de Drenthe.* Parti: au 1 d'or à la demi-aigle de sa., mouv. du parti; au 2 d'arg. à la bande d'azur, ch. de trois étoiles du champ. C.: une étoile d'arg.

Hofstede-Crull — *Holl.* Parti: au 1 d'arg. à une tête d'homme de carn., posée de profil, cour. de feuillage de sin. (*Crull*); au 2 reparti: *a.* d'or à la demi-

Digitized by Google

aigle de sa., mouv. du parti à sen.; *b.* d'arg. à la bande d'azur, ch. de trois étoiles du champ (*Hofstede*). C.: 1° la tête du 1, cont., entre un vol cont. d'arg. (*Crull*); 2° une étoile d'arg. (*Hofstede*).

Hofstede de Groot — *Groningue.* Ec. aux 1 et 4 c.-éc.: *a.* et *d.* d'azur au saut. d'arg., cant. de quatre colombes volantes en fasces, au nat.; *b.* et *c.* d'or à quatre chev. de gu. (*de Groot*); aux 2 et 3 parti: *a.* d'or à la demi-aigle de sa., mouv. du parti; *b.* d'arg. à la bande d'azur, ch. de trois étoiles du champ (*Hofstede*). C.: cinq bannières, deux flottantes à dextre et trois à sen., les 1e, 3e et 5e d'or à quatre chev. de gu.; les 2e et 4e d'azur au saut. d'arg., cant. de quatre colombes au nat. (*de Groot*); 2° une étoile d'arg. (*Hofstede*).

Hofstetten — *Bav.* (An., 28 sept. 1748.) D'azur à la pointe évasée d'arg., ch. d'un palmier de sin., posé sur un tertre du même; ladite pointe surm. d'une étoile, adextrée d'une croix patiée et senestrée d'un soleil, le tout d'or. Cq. cour. C.: un chapeau piramidal d'arg., ch. de trois bandes de gu., cour. d'or, sommé de trois pl. d'aut., une d'arg. entre deux d'azur. L. d'arg. et d'azur.

Hofstetten — *Suisse.* Coupé: au 1 de gu. à une étoile d'arg.; au 2 d'arg. à deux pals de gu. C.: un buste d'homme, posé de profil, hab. aux armes de l'écu, coiffé d'un bonnet pointu de gu., retr. d'arg.

Hofstetter — *Allem.* Parti: au 1 d'or à un demi-vol cont. de sa.; au 2 bandé de gu. et d'arg. de quatre pièces. Cq. cour. C.: un vol, l'aile dextre de gu. ch. de deux barres d'arg., l'aile sen. d'or ch. de deux barres d'arg., l'aile sen. d'or ch. de deux bandes de sa. L.: à dextre d'or et de sa., à sen. d'arg. et de gu.

Hofwart de Kirchheim — *Wurt.* (M. ét.) De sa. à la croix ancrée d'or. C.: un chapeau piramidal de sa., retr. d'or, sommé de plumes de paon au nat.

Hofweiler (Edle von) — *Bav.* (Nob. du St.-Empire, 1 déc. 1756.) Ec: aux 1 et 4 de gu. à un cygne d'arg., bq. et m. de sa., celui du 1 cont.; aux 2 et 3 d'azur à un tertre de trois coupeaux d'or, surm. de trois étoiles du même, 2 et 1. Deux cq., le 1 cour. C.: 1° trois étoiles d'or, rangées en pal, entre un vol coupé alt. d'azur et d'or; L. d'arg. et de gu.; 2° le cygne du 4, entre deux prob. coupées alt. d'arg. et de gu.; L. d'or et d'azur.

Hög, v. **Hoegh.**

Högelmüller (Edle von) — *Aut.* (Chevaliers du St.-Empire, 27 juin 1792 et 14 déc. 1793.) Ec.: aux 1 et 4 de gu. à trois flèches d'arg., les pointes en bas, 2 et 1, acc. en chef d'un croiss. figuré du sec.; aux 2 et 3 coupé d'or sur sa.; à l'aigle ép. de l'un en l'autre, les têtes diadémées d'or. Deux cq. cour. C.: 1° l'aigle ép.; L. d'arg. et de gu.; 2° une tête et col de dragon de gu., vomissant des flammes du même; L. d'or et de sa.

Högen (Edle von), v. **Höger** Edle von **Högen.**

Hogen (van) — *Hoorn* (*Holl. sept.*) Ec: aux 1 et 4 d'arg. à trois trèfles de sin.; aux 2 et 3 d'azur à trois têtes de bouc d'arg.

Hogenberg — *Holl.* D'azur à un mont de gu., sommé d'un coq d'or, crêté et barbé de gu.

Hogendorp (van) — *Holl.* (An., 16 sept. 1815.) Les armes de *Hogendorp de Hofwegen.* Cq. cour. C.: la roue de moulin, entre un vol à l'antique, de sa. et d'arg. L.: à dextre d'or et de sa., à sen. d'or et d'azur. M.: deux griffons reg. d'or. D.: NE JUPITER QUIDEM OMNIBUS.

Hogendorp (van) — *Holl.* (Comte de l'Empire français, 1811; comte néerlandais, 4 janv. 1830.) D'arg. à une roue de moulin de seize augettes de sa. M.: deux griffons reg. d'or.

Hogendorp (van) — *Holl.* (Comte, 16 sept. 1815; titre de baron pour une branche puînée, 9 juin 1868.) D'arg. à une roue de moulin de douze augettes de sa.; au fr.-q. d'azur, ch. d'un faisceau de sept flèches, surm. d'une couronne royale et accosté du chiffre 18—13, le tout d'or. Cq. cour. C.: la roue de moulin de sa., ch du fr.-q. de l'écu; entre un vol à l'antique, d'arg. et de sa. M.: deux griffons d'or.

Hogendorp (van) de Hofwegen — *Holl., Brab. sept.* (Comtes du St.-Empire, ...; conf. dudit titre, 14 mai 1748; rec. du titre de comte, 16 sept. 1815 et 20 mai 1822.) Ec.: aux 1 et 4 d'or à la demi-aigle de sa., cour. du champ, mouv. du parti; aux 2 et 3 d'azur au lion d'or, cour. du même. Sur le tout un écusson d'arg., cour. d'or et ch. d'une roue de moulin de seize augettes de sa. Trois cq. cour. C.: 1° en 3° deux bannières, la première d'azur ch. d'une fleur-de-lis d'or, acc. de trois étoiles du même; l'autre bannière d'or ch. d'une aigle de sa.; L. d'or et d'azur; 2° la roue de moulin; L. d'arg. et de sa. M.: deux griffons reg. d'or. D.: NE JUPITER QUIDEM OMNIBUS.

Hogensen — *Dan.* (M. ét.) Parti de sa. et d'arg.

Hogensteen, v. **Heffensteen.**

Höger — *Nuremberg.* De gu. à une fleur-de-lis d'arg., posée entre les cornes d'un massacre de cerf d'or. C.: les meubles de l'écu. L. d'arg. et de gu.

Höger Edle **von Adelstamm** — *Aut.* (An., 31 août 1838.) D'or au lion de sa., tenant une épée d'arg., garnie d'or, en pal, empoignant la garde de sa patte sen. et la lame de sa patte dextre; le champ chapé-ployé de sa., à deux étoiles d'or. Cq. cour. C.: un lion ramp. de sa., tenant de sa patte dextre une épée d'arg., garnie d'or, en barre; entre deux prob., coupées d'or sur sa.

Höger d'Anzing — *Bav.* (Nob. du St.-Empire, 6 mars 1661.) D'or au lion de sa., cour. du champ; l'or chapé-ployé de sa., à deux fleurs-de-lis d'or. Cq. cour. C.: un lion ramp. coupé d'or sur sa., cour. d'or, tenant trois roses de gu., tigées et feuillées de sin.; entre deux prob., coupées d'or sur sa.

Höger Edle **von Högen** — *Aut.* (Chevaliers du St.-Empire, 11 janv. 1718.) Ec.: aux 1 et 4 d'azur à un griffon naiss. d'or, mouv. d'une haie d'osiers du même, soutenue d'un tertre de trois coupeaux de sin.; aux 2 et 3 d'azur chaussé-ployé d'or, à trois étoiles mal-ordonnées de l'un à l'autre. A la fasce de gu., br. sur l'écartelé et ch. d'une autre fasce d'arg. Deux cq. cour. C.: 1° trois pl. d'aut., une d'or entre deux de sa.; L. d'or et de sa.; 2° un griffon iss. d'or; L. d'arg. et de gu.

Höger de Högerstein — *Aut.* (An., 6 nov. 1817.) D'azur à un rocher escarpé de couleur grisâtre, sommé d'un oiseau au nat., le vol étendu et accosté de deux lions affr. d'or, cour. du même, ramp. contre le rocher; le tout soutenu d'une terrasse de sin. Cq. cour. C.: un lion iss. d'or, cour. du même. L. d'or et d'azur.

Höger Edle **von Högersthal** — *Aut.* (An., 1 janv. 1830.) De gu. au chev. d'arg., acc. en chef de deux grenades de sa., allumées au sommet de trois flammes de gu., et en p. d'un griffon du sec., soutenu d'une terrasse de sin. Cq. cour. C.: deux prob., coupées alt. de gu. et d'arg. L. d'arg. et de gu.

Höger barons **de Weissenberg** — *Aut.* (Barons, 30 avril 1763.) Parti: au 1 de gu. à une tour de deux étages d'arg., ouv. et aj. de sa., posée sur une terrasse de sin.; au 2 les armes de *Höger d'Anzing.* Trois cq. cour. C.: 1° deux prob., coupées d'or sur sa.; 2° la tour du 1; 3° le cimier de *Höger d'Anzing* (sans proboscides). L.: à dextre d'or et de sa., à sen. d'arg. et de gu.

Hogerbaeck — *Holl.* D'arg. à la fasce de sa. (*Arm. v. G.*)

Hogerbeets — *Holl.* Fascé d'azur et d'or; au chef d'arg., ch. d'une roue de moulin de sa. — *Ou:* Coupé-ondé: au 1 d'arg. à trois marteaux de sa., 2 en saut. et 1 br. en pal; au 2 fascé-ondé de sin. et d'or de quatre pièces [Armes de *Rombaut Hogerbeets*, impliqué dans le procès de Barneveit.]

Högersthal (Edle von), v. **Höger** Edle **von Högersthal.**

Hogerwaard — *Schiedam.* Parti: au 1 de gu. au chev. d'or, acc. de trois los. du même; au 2 coupé: *a.* d'azur à un cygne démembré d'arg., bq. de gu.; *b.* d'arg. à une tour de gu. (*Ou:* Sur le tout de gu. à deux flanchis accostés d'or.)

Hogerwerff — *Holl.* De gu. à la fasce vivrée d'arg.

Hogeryde (van) — *Holl.* D'or à un trèfle de sin.

Hogeveen — *Delft, Utrecht.* D'or au lion de gu., ch. d'une étoile du champ. — *Ou:* Ec.: au 1 le lion; au 2 de gu. à trois huchets d'or; au 3 de gu. à trois étoiles d'or; au 4 d'or à trois trèfles de sin.

Hogeveen (van) — *Leyde.* De sin. à un agneau d'arg., couché sur une terrasse au nat.

Hogeveen (van) — *Dordrecht.* Ec.: aux 1 et 4 de sin. à un agneau pass. d'arg.; aux 2 et 3 d'azur à trois merlettes d'arg. (*ou*, ces quartiers intervertis.) Sur le tout de sa. à une roue d'or.

Hogeveen (van) — *Rotterdam.* D'azur à un agneau d'arg., couché sur une terrasse de sin.; au fr.-q. tranché: *a.* d'arg. à une demi-roue de sa., mouv. du tranché; *b.* d'or à trois merlettes de gu., rangées en bande et posées dans le sens du tranché. Cq. cour. C.: l'agneau, iss.

Hogeveen (van) — *Holl.* Parti: au 1 d'or au chev. d'azur, acc. de trois los. de gu.; au 2 de gu. à une tour de deux étages d'or, sommée d'un oiseau d'arg.

Hogg — *Londres* (Baronet, juillet 1846.) D'arg. à trois hures de sanglier d'azur, languées de gu., 2 et 1; flanqué en rond d'azur, chaque flanc ch. d'un croiss. du champ. Cq. cour. C.: un chêne au nat., auquel est suspendu un écusson d'azur, ch. d'un senestrochère, la main empoignant une flèche en barre, la pointe en bas, le tout au nat. D.: DAT GLORIA VIRES.

Digitized by Google

Högger — *St.-Gall.* D'or à un oiseau de sa., posé sur un tertre de trois coupeaux de sin. C.: les meubles de l'écu. L. d'or et de sa.

Hogguer — *Holl.*, orig. de *Suède* (Barons suédois, 5 avril 1713 et 9 déc. 1773; nob. néerl., 16 sept. 1815; barons néerlandais, 11 mars 1847.) Ec.: aux 1 et 4 d'or à un bouquetin naiss. de sa., tenant entre ses dents trois annelets du même; aux 2 et 3 d'azur à un rocher de trois coupeaux d'arg., celui du milieu sommé d'une mauvette du même. Sur le tout d'azur au lion d'or. Deux cq. cour. C.: 1° le meuble du 1; 2° le lion, iss. L. d'arg., d'azur et de sa.

Högh de Giordslcev — *Dan.* Taillé d'arg. sur gu. C.: un rang de palissades, sommé d'un drapeau de gu., entre douze pennons alt. de gu. et d'arg. [V. **Hoegh.**]

Hoghelandt (van) — *P. d'Utrecht.* De gu. au saut. d'or.

Hoghemoore (van) — *Flandre.* D'arg. à une hure de sanglier de sa., lamp. de gu.

Hoghton (de) — *Lancashire* (Baronet, 22 mai 1611.) De sa. à trois fasces d'arg. C.: un bœuf pass. d'arg., les sabots et les extrémités des cornes et de la queue de sa. S.: deux bœufs, pareils à celui du cimier. D.: MALGRÉ LE TORT.

Hoghton, v. **Hold-Hoghton.**

Hoghusen — *Suède* (Barons, 1696. M. ét. en 1736.) Ec.: aux 1 et 4 de gu. à deux fasces abaissées d'or, acc. en chef d'un lion naiss. d'or, mouv. de la fasce supérieure et supp. de ses pattes un monde d'or, cintré et croisé du même; aux 2 et 3 d'arg. à une grue reg. d'azur, avec sa vigilance d'arg. Sur le tout d'azur au lion d'or, supp. de ses pattes une maisonnette d'arg. Deux cq. cour. C.: 1° une aigle de profil de sa., ess., coll. d'un ruban flottant d'arg.; 2° un lion iss. d'or.

Höglinq ou **Höglein** — *Bav.* (Conc. d'arm., 24 nov. 1521; conf. de nob., 19 sept. 1743.) De gu. à une épée d'arg., la poignée de sa., la garde et le bouton d'or, la pointe en bas, transperçant une fasce ondée d'arg. Cq. cour. C.: un avant-bras, en pal. paré d'arg., rebr. de gu., la main de carn. tenant l'épée en bande; entre deux prob. de gu. L. d'arg. et de gu.

Högner de Röselfeld — *Allem.* D'azur au chev. d'or, ch. de trois roses de gu. Cq. cour. C.: un vol, aux armes de l'écu. L. d'or et d'azur.

Hogreve — *Luxembourg.* D'arg. à une marque en forme de N à l'antique, de sa., cour. d'or. Cq. cour. C.: un panache de trois pl. d'aut. grisâtres, tirant sur le vert; ledit panache ch. d'une fasce de gu. L. d'arg. et de sa.

Hoguet — *Poitou.* D'azur à un croiss. d'arg., acc. de trois coquilles d'or.

Hohberg (von) und Buchwald — *Silésie* (Barons en *Bohême*, 16 oct. 1714. M. ét. le 20 avril 1840.) Les armes des barons de *Hochberg*, de la création du 30 sept. 1650.

Hohe (von) — *Bav.* D'arg. à une feuille de frêne de sin., la tige en bas. Cq. cour. C.: trois feuilles pareilles à celle de l'écu, accostées.

Hohenach — *Allem.* D'arg. à trois têtes d'aigle de sa., cour. d'or.

Hohenalcher — *Bav.* D'azur à un chêne de sin., posé sur un tertre du même; à deux haches d'arg., passées en saut., br. sur le chêne. C.: un chêne de sin.; entre deux prob., d'azur et d'arg.

Hohenastenberg *dit* **Wigandt** (Barons) — *Courlande.* Coupé: au 1 d'azur au lion naiss. de gu., cour. d'or, mouv. du coupé; au 2 d'arg. à trois troncs d'arbre arr. au nat., 2 et 1. A la fasce ondée d'arg., br. sur le coupé. Cq. cour. C.: le lion, iss. L. d'or, d'azur, d'arg. et de gu.

Hohenau — *Saxe-Meiningen* (Comtes, 26 mai 1853, 9 sept. 1854 et 7 juillet 1857; rec. dudit titre en *Prusse*, 11 juillet 1862.) Bandé d'arg. et d'azur de six pièces, les bandes d'azur ch. de six roses de gu., 3, 2 et 1. T.: à dextre un lion d'or, à sen. un sauvage de carn., ceint et cour. de lierre, tenant une masse.

Hohenauer — *Ratisbonne.* Tranché d'or sur sa.; à une licorne ramp. d'arg., br. sur le tout. C.: la licorne, iss.; entre deux prob. coupées, à dextre d'or sur sa., à sen. d'arg. sur sa. L. d'or et de sa.

Hohenbaum — *Saxe-Cobourg* (An., 31 oct. 1821.) Ec.: aux 1 et 4 de sa. au lion d'or, celui du 1 cont.; aux 2 et 3 de gu. à un palmier d'arg., posé sur un tertre du même. Cq. cour. C.: le lion du 4, iss. L.: à dextre d'or et de sa., à sen. d'or et de sa.

Hohenberg (Comtes) — *Wurt.* (M. ét. en 1486.) Coupé d'arg. sur gu. C.: deux cornes de buffle, coupées alt. d'arg. et de gu., ornées chacune à l'ext. de trois plumes de paon au nat.

Hohenberger — *Rothenburg* (*Bav.*) Parti d'or et de sa.; à un homme iss., coiffé d'un chapeau pointu et mouv. d'un tertre, le tout de l'un en l'autre, tenant de chaque main un bouquet au nat. Cq. cour. C.: la figure de l'écu; entre deux prob., coupées alt. d'or et de sa.

Hohenbogen (Comtes) — *Aut.* Fuselé d'arg. et d'azur; à une escarboucle d'or, br. sur le tout. C.: deux prob. fuselées d'arg. et d'azur, ornées chacune à l'ext. de trois baguettes d'or avec des feuilles de tilleul du même, et trois feuilles dans chaque embouchure.

Hohenbrunner — *Allem.* De sa. à un griffon d'or, soutenu d'une terrasse rocheuse d'arg., appuyant ses pattes sur un fr.-q. fascé d'arg. et de gu. de quatre pièces, mouv. du canton dextre de la p. Cq. cour. C.: le griffon, iss.. entre un vol coupé, à dextre d'arg. sur gu., à sen. d'or sur sa. L. conformes aux émaux du vol.

Hohenbuch — *Ingolstingen, Spire* (*Bav.*) D'azur à la fasce d'or, acc. de cinq faines (fruits du hêtre) au nat., 3 en chef et 2 en p. C.: un vol aux armes de l'écu.

Hohenbühel *dit* **Heuller zu Rasen** — *Tirol* (Barons, 11 juillet 1865.) D'arg. à un tertre de trois coupeaux de sin., chaque coupeau sommé d'un sapin du même. Trois cq. cour. C.: 1° un demi-vol de sa. ch. d'un crampon d'arg., en bande; 2. d'arg. et de sa. 2° les sapins; L.: à dextre d'arg. et de sin., à sen. d'or et de sin.; 3° deux prob., coupées alt. d'arg. et de gu., ornées chacune à l'ext. d'une crête d'arg., les angles ornés d'étoiles de gu.; L. d'arg. et de gu. M.: deux bouquetins de sa. D.: PERSEVERANTER. [Comp. **Heuller zu Rasen.**]

Hohenburg — *Alsace.* Parti d'or et d'azur, l'azur ch. d'une étoile d'or. C.: une queue de paon au nat. ch. d'un cor-de-chasse d'or, l'embouchure à dextre.

Hohenburg — *Strasbourg.* D'arg. à un miroir carré sur un pied, *ou* un tryptique ouvert, de sa.

Hohendorf ou **Hondorf** — *Silésie, Pol., Courlande.* Les armes de **Nabram.**

Hohenecck — *Schwarzbourg, Prusse.* D'azur à un chevalier iss., mouv. de la p., arm. de toutes pièces d'arg., posé de front, la visière levée, tenant de chaque main une grappe de raisins au nat., lesdites grappes réunies au moyen d'un cep qui passe au-dessus de la tête du chevalier. Cq. cour. C.: les meubles de l'écu. L. d'arg. et d'azur.

Hohenecck — *Souabe.* D'arg. à trois têtes de cerf beau de sa., languées de gu., cour. d'or. Cq. cour. C.: un vol à l'antique de sa., ch. de trois bourdons de pèlerin d'arg., posés en pals, rangés en fasce.

Hoheneck — *Aut.* (Barons, 17 mars 1654 et 15 mars 1716; comtes, 1713 et 1776.) De gu. au pal d'arg. côtoyé de dix bill. d'or, 3 et 2 de chaque côté. C.: une tête et col de chien braque, partie d'arg. plein et de gu. à cinq bill. d'or, 3 et 2, rangées en pals. L. d'arg. et de gu

Hoheneck — *Aut.* D'arg. à une tête et col de boeuf au nat. Cq. cour. C.: le meuble de l'écu.

Hoheneck (Barons) — *Aut.* Echiq. de sa. et d'arg. au fr.-q. d'or. Sur le tout d'arg. à une tête et col de boeuf de gu. Derrière l'écu un chevalier arm. de toutes pièces, posant la main sen. sur ledit écu, tenant de sa main dextre une hallebarde, coiffé d'un casque de tournoi cour., la visière baissée, portant en cimier une tête et col de boeuf au nat., entre un vol échiq. de sa. et d'arg., l'aile dextre ch. d'un fr.-q. sen. d'or et l'aile sen. d'un fr.-q. dextre du même. L. d'arg. et de sa. Ledit chevalier posé sur une terrasse au nat., ayant à ses pieds un écusson d'arg., couché par terre et ch. de deux clés adossées d'or.

Hoheneck — *Suisse.* De gu., au canton d'arg. C.: un écran carré aux armes de l'écu, sommé de plumes de coq de sa.

Hoheneck *dit* **Holeneck** — *Bav.* (M. ét.) De gu. à une grue ess. d'arg. C.: la grue.

Hoheneinbs (Comtes) — *Aut.* D'azur à un bouquetin ramp. d'or, accorné de sa. C.: le bouquetin, iss.

Hohener — *Franconie.* D'azur au lion d'arg., supp. de sa patte dextre un gobelet du même. C.: le lion de l'écu, assis.

Hohenfeld — *Aut., Bav.* (Barons, 28 juillet 1628: comtes du St.-Empire, 7 mai 1669 et 24 déc. 1714.) M. ét.) Ec.: aux 1 et 4 d'azur à la fasce d'arg., ch. d'une rose de gu. (*Hohenfeld*); aux 2 et 3 de sa. à deux bâchets d'arg., liés et vir. de gu., posés en pals et adossés, l'embouchure en haut (*Symanning*). Deux cq. cour. C.: 1° un vol cost., aux armes du 1; L. d'arg. et d'azur; 2° les buchets du 2; L. d'arg. et de sa.

Hohenfels — *Hesse.* De gu. à un vol d'arg., accosté en chef d'une étoile d'or. C.: un vol à l'antique, aux armes de l'écu.

Digitized by Google

Hohenfels — *Hesse* (An., 15 juin 1838.) Coupé: au 1 de gu. à un vol d'arg., acc. en chef d'une étoile d'or; au 2 d'arg. au chev. d'azur, acc. en p. d'une abeille au nat. Brl. de gu. et d'arg. **C.**: une étoile d'or, entre deux cornes de buffle de gu. **L.** d'arg. et de gu.

Hohenfels — *Souabe.* Coupé de sin. sur arg. **C.**: deux cornes de buffle ornées chacune le long du dos d'une crête échancrée, le tout coupé de sin. sur arg.

Hohenfels (Barons) — *Aut.* De gu. à sept los. d'arg., 3, 3 et 1, accolées et aboutées. **C.**: un chapeau piramidal de gu., ch. d'une los. d'arg., retr. aux armes de l'écu, cour. d'or et sommé de trois pl. d'aut., une de gu. entre deux d'arg.

Hohenfels de Reipoltskirch (Barons) — *Prov. rhén., Palatinat* (M. ét. vers 1602.) Ec.: aux 1 et 4 d'azur semé de trèfles d'or; à une roue d'arg., br. sur le tout; aux 2 et 3 de sin. semé de bill. d'or; à une ancre renv. d'arg., br. sur les bill. Sur le tout parti: *a.* de gu. semé de croisettes d'arg., à deux bars affr du même, les têtes en bas, br. sur le tout; *b.* de gu. au saut. d'arg., semé de bill. du champ. **C.**: 1° la roue; 2° les bars; 3° une boule de gu., sommée d'un panache de plumes de coq de sa.

Hohenfelser — *Franconie.* Ec. de sin. et d'arg. **C.**: deux prob., coupées alt. de sin. et d'arg.

Hohenfirst — *Allem.* D'azur au chev. d'or, ch. de trois roses de gu. **C.**: une prob. d'or à dextre, ornée à sen. de trois roses de gu. **L.** d'or et d'azur.

Hohenhausen (von) und Hochaus — *Silésie, Bav.*, orig. de *Pom.* (Conf. du titre de baron en *Bohême*, 15 janv. 1688; barons du St.-Empire, 22 nov. 1688; la branche comtale s'est ét.) Ec.: au 1 d'arg. à deux bustes d'homme, hab. de sin., cour. d'or, acc. au point du chef d'une fleur-de-lis de gu.; au 2 d'azur à un loup ramp. au nat., supp. une roue de moulin d'arg.: au 3 parti: *a.* d'azur à la demi-aigle de sa., mouv. du parti; *b.* d'arg. à deux fasces d'azur; au 4 coupé: *a.* d'or à une aigle iss. de sa., cour. du champ; *b.* échiq. d'azur et d'or de trois tires. Sur le tout un écusson, cour. à l'antique, parti: *a.* d'arg. à un loup ramp. de gu.; *b.* d'arg. à la fasce de gu. Deux cq. cour. **C.**: 1° un vol de sa.; 2° un loup ramp. de gu., br. sur un panache de quatre pl. d'aut., alt. d'or et de sa. **L.**: à dextre d'azur, de gu. et d'or; à sen. de sa., de gu. et d'arg. **S.**: deux loups au nat. **D.**: LAUREAM FERT VIRTUS HONORIS.

Hohenhäuser — *Souabe.* D'arg. au lion assis de sa., les pattes de devant levées. **C.**: le lion.

Hohenheim — *Wurt.* D'or à la bande d'azur, ch. de trois boules d'arg. **C.**: un vol à l'antique, aux armes de l'écu.

Hohenheim — *Schwytz* (*Suisse*). De sa. à la bande d'arg., ch. de trois tourt. du champ. **C.**: un vol aux armes de l'écu (sur l'aile sen. la bande est tranformée en barre [Armes du célèbre alchimiste *Paracelsus*, dont le nom de famille était *von Hohenheim.*]

Hohenhorst, v. **Hohnhorst.**

Hohenhöwen (Barons) — *Aut.* Coupé de sa. sur or, le sa. ch. d'une étoile d'arg. **C.**: deux prob., coupées alt. d'arg. et de sa., réunies par un ruban d'arg., noué en saut.

Hohenkircher — *Aut.* Ec.: aux 1 et 4 d'or à une grue d'azur, bq. de gu., le vol levé, posée sur un terre de sin.; aux 2 et 3 d'azur à une église flanquée de deux tours d'arg., posée sur une montagne rocheuse du même. Cq. cour. **C.**: les meubles du 2, accostés de deux grues affr. d'azur, bq. de gu., le vol levé.

Höhenkircher (Chevaliers) — *Bav.* Ec.: aux 1 et 4 de gu. au chev. ployé d'arg., le sommet terminé en fleur-de-lis; aux 2 et 3 d'arg. à deux los. accolées de gu., touchant les bords de l'écu. **C.**: 1° le meuble du 1; 2° un chapeau piramidal de gu., cour. d'or, retr. aux armes du 2, et sommé de trois pl. d'aut. de sa.

Hohenkircher d'Aichbichl — *Bav.* D'arg. à deux los. accolées de gu., touchant les bords de l'écu.

Höhenkircher, v. **Hechenkircher.**

Hohenklingen — *Thurgovie.* D'or à un arbre de quatre branches, sommées chacune d'une touffe de feuilles, le sommet du fût portant une touffe pareille, le tout d'azur. **C.**: un annelet de gu., orné à l'entour de plumes d'arg.

Hohenkreen — *Bav.* D'arg. à un rocher de trois pics au nat., mouv. de la p., celui du milieu sommé d'un corbeau de sa.

Hohenlandenberg (von der) — *Suisse.* Ec.: aux 1 et 4 de gu. à trois annelets d'arg.; aux 2 et 3 c.-éc. d'or et de sa. Deux cq. cour. **C.**: 1° un vol cont. aux armes du 1; 2. d'arg. et de gu.; 2° deux bras, celui à dextre paré d'un coupé d'or sur sa. et celui à sen. d'un coupé de sa. sur or, les mains jurantes; **L.** d'or et de sa.

Hohenlimburg — *Westphalie.* D'arg. au lion de gu., cour. d'azur. **C.**: le lion, iss., entre deux queues de paon au nat.

Hohenlinden (Barons de), v. **Banniza** barons **de Hohenlinden.**

Hohenlohe-Bartenstein-Jaxtberg (Princes) — *Wurt.* Parti d'un trait, coupé de deux autres, qui font six quartiers: au 1 d'or à l'aigle ép. de sa.; au 2 d'azur à trois fleurs-de-lis d'arg.; au 3 d'arg. à deux léopards de sa., l'un sur l'autre; au 4 coupé: *a.* de sa. au lion léopardé d'or, cour. du même; *b.* losangé de sa. et d'or; au 5 d'azur à cinq têtes de massue d'arg., 2 et 2; au 6 coupé-émanché de gu. sur arg. A la champagne de gu., br. sur le tout. Sur le tout un écusson de gu. à la champagne d'arg., timbré d'un bonnet de gu., retr. d'herm. Cinq cq., les 1 et 5 cour. **C.**: 1° deux prob. coupées de gu. sur arg., ornées chacune dans son embouchure d'une bannière aux armes du 6; 2° une aigle iss. et cont. d'arg., bq. d'or, les plumes ext. des ailes de gu.; 3° un bonnet d'azur, ch. de trois barres d'or, retr. d'herm.; le bonnet sommé d'un panache de trois pl. d'aut. de gu., ch. d'une fleur-de-lis d'arg.; 4° deux cornes de buffle d'arg., ornées chacune à l'ext. de six tiges feuillées d'or; 5° un lion iss. d'or, entre deux prob. de sa. **L.**: à dextre d'arg. et de gu., à sen. d'or et de sa. **S.**: à dextre un léopard lionné d'or, lamp. de gu., coiffé d'un bonnet d'azur, ch. de trois barres d'or, retr. d'herm.; le léopard tenant une banderole d'arg., ch. de trois flammes d'or; à sen. un léopard lionné de sa., lamp. de gu., cour. d'or, tenant une banderole de sa., ch. de deux lions léopardés d'or, cour. du même, l'un sur l'autre. **D.**: EX FLAMMIS ORIOR. *Manteau* de pourpre, doublé d'herm., frangé et houppé d'or, sommé d'une couronne princière.

Hohenlohe-Kirchberg (Princes) — *Wurt, Aut.* Ec.: les 1, 2, 3 et 4 quartiers de *Hohenlohe-Bartenstein-Jaxtberg*; enté en p. d'azur au lion d'arg., arm. et lamp. de gu., cour. d'or, sommé de trois pl. d'aut., une d'azur entre deux d'arg. A la champagne de gu., br. sur le tout. Le surtout précédent. Du reste sous tous les rapports comme *Hohenlohe-Bartenstein-Jaxtberg*, sauf que le premier cimier est remplacé par le lion de la p. entée, iss. et cont.

Hohenlohe-Langenburg (Princes) — *Wurt.* Les armes de **Hohenlohe-Kirchberg.**

Hohenlohe-Neuenstein (Princes) — *Wurt.* Ec.: aux 1 et 4 d'arg. à deux léopards de sa., l'un sur l'autre; aux 2 et 3 coupé: *a.* de sa. au léopard lionné d'or, cour. du même; *b.* losangé d'or et de sa. Sur le tout d'azur au lion d'or, cour. du même. **C.**: une couronne électorale d'or, doublée d'azur, retr. d'herm, posée sur un coussin de gu., houppé d'or. **L.** d'arg. et de gu. **S.**: deux lions reg. d'or, celui à sen. cour. du même, celui à dextre sommé d'une couronne pareille à celle du cimier; tenant chacun une bannière, celle à dextre d'arg. à trois flammes d'or, celle à sen. aux armes du surtout. **D.**: EX FLAMMIS ORIOR. *Manteau* de pourpre, doublé d'herm., frangé et houppé d'or, sommé d'une couronne princière.

Hohenlohe-Oehringen (Princes), ducs **d'Ujest**, comtes **de Gleichen** — *Wurt., Silésie* (Ducs d'*Ujest*, 18 oct. 1861.) Les armes de **Hohenlohe-Kirchberg.**

Hohenlohe-Waldenburg-Schillingsfürst (Princes), ducs **de Ratibor**, princes **de Corvey** — *Wurt.* Les armes de *Hohenlohe-Kirchberg*, moins la pointe entée, et le premier cimier remplacé par le premier cimier de *Hohenlohe-Bartenstein-Jaxtberg.*

Hohenpeechbach — *Souabe.* D'arg. à deux cantons sen. de gu., 1 en chef et 1 en p. **C.**: deux prob., celle à dextre d'arg. plein, celle à sen. de gu. à la fasce d'arg.

Hohenrain — *Bav.* (M. ét. en 1487.) De gu. au chev. d'arg. **C.**: un chapeau piramidal aux armes de l'écu, retr. d'arg., cour. d'or, sommé d'un panache de plumes de coq *ou* de pl. d'aut. de sa.

Hohenrain de Nebaugreiz (Comtes) — *Aut.* Ec.: aux 1 et 4 de gu. à une licorne saillante d'arg.; aux 2 et 3 de sa. à la fasce d'or. Sur le tout d'or à l'aigle de sa. Quatre cq. cour. **C.**: 1° un demi-vol cont., aux armes du 2; 2° l'aigle, la tête cont.; 3° la licorne iss.; entre deux prob., coupées alt. d'arg. et de gu.; 4° trois pl. d'aut., une d'azur entre deux d'arg. **L.**: des deux premiers cq., de sa. et d'or; des deux autres, de gu. et d'arg. **S.**: deux tigres reg. au nat.

Hohenrain — *Bav.* (M. ét.) Parti de gu. et d'arg.; à deux boules de l'un à l'autre. **C.**: une boule partie d'arg. et de gu., sommée de plumes de coq de sa.

Hohenstatt — *Schwäbisch-Hall* (*Wurt.*) Palé d'or et d'azur de quatre pièces; à la fasce d'or, semée de

tourt. de gu. et br. sur le tout. C.: un vol à l'antique, aux armes de l'écu.

Hohenstaufen (Dynastie des). D'arg. (souvent d'or) à trois lions léopardés de gu., l'un sur l'autre [Après l'exécution de *Conradin* à Naples, en 1268, ces armes restèrent au Duché de Souabe, modifiées de la façon suivante: D'or à trois lions léopardés de sa., lamp. de gu., l'un sur l'autre, la patte dextre levée écorchée de gu.]

Hohenstein — *Alsace.* D'arg. fretté de sa. C.: une tête et col de chien braque aux armes de l'écu; *ou*, un vol aux armes de l'écu.

Hohenstein — *Prov. rhén.* (M. ét.) D'arg. à un écusson de gu. en abime, acc. au canton dextre du chef d'une rose de sa. C.: un chapeau de tournoi de gu., retr. d'arg. ch. des meubles de l'écu; le chapeau sommé d'une queue de paon au nat. soutenue d'une boule d'or. — *Ou:* Ec.: aux 1 et 4 d'arg. à un écusson de gu. en abime, acc. au canton dextre du chef d'une rose de sa.: aux 2 et 3 d'arg. à deux pals d'azur, et au chef de gu. C.: un chapeau de tournoi aux armes du 1, sommé d'une queue de paon au nat., mouv. d'une boule d'or. L. d'arg. et de gu.

Hohenstein — *Hesse.* De gu. à trois roses tigées, d'arg., sortant d'un même tronc, mises en fasce. C.: les meubles de l'écu.

Hohenstein (Comtes) — *Thuringe.* Echiq. d'arg. et de gu. Cq. cour. C.: une ramure de cerf, d'arg. et de gu. — *Ou:* Ec.: aux 1 et 4 échiq. d'arg. et de gu.; aux 2 et 3 d'arg. à la croix ancrée de sa. Cq. cour. C.: une ramure de cerf échiq. d'arg. et de gu.

Hohenstein — *Prusse* (M. ét.) D'azur à trois étoiles d'or. C.: trois pl. d'aut. d'azur, ch. chacune d'une étoile d'or.

Hohenstein (Comtes) — *Wurt., Aut.* D'or semé de coeurs de gu.; au lion de sa., cour. d'or, br. sur le tout et supp. de sa patte dextre une croix ancrée de sa. S.: deux chevaux d'or, coll. de couronnes du même, enchaînés aussi d'or, les chaînes pendantes; le cheval à sen. reg. D.: VERTRAUE AUF GOTT.

Hohenstein — *Schwäbisch-Hall* (*Wurt.*) D'arg. à l'aigle partie d'azur et de gu., empoignant de chaque serre une boule d'or. C.: l'aigle.

Hohenstein [anciennement **Maner**] — *Allem.* Ec.: aux 1 et 4 d'or à un homme d'armes iss., arm. de toutes pièces d'arg., le bassinet en tête, tenant une couronne de laurier de sin.; aux 2 et 3 de sa. à un renard courant d'or, soutenu d'un mur crén. en bande, taillé d'arg. sur gu., mouv. du flanc dextre et de la p. Cq. cour. C.: un vol coupé, à dextre d'arg. sur gu., à sen. d'or sur sa., chaque aile ch. d'une couronne de laurier de sin., br. sur le coupé. L.: à dextre d'or et de sa., à sen. d'arg. et de gu.

Hohenstein und Schwarzenstein (Comtes **von**) — *Aut.* D'arg. à un pignon de trois degrés de sa. Cq. cour. C.: le pignon, entre un vol d'arg.

Hohenstein, v. **Gerstein-Hohenstein.**

Hohenstraeten (Chevaliers **de**), v. **van der Strass** chevaliers **de Hohenstraeten.**

Hohenteufen (Barons) — *Zurich.* De gu. à un cygne d'arg., bq. et m. de sa. C.: une tête et col de cygne de gu., bq. de sa., ornée le long du dos d'une crête échancrée d'arg.

Hohenthal — *Saxe, Prusse* (Chevaliers du St.-Empire, 1717; barons du St.-Empire, 1733 et 1736; comtes du St.-Empire, 7 août 1790.) Ec.: aux 1 et 4 parti d'or et d'azur; à un jeune homme iss., hab. de l'un en l'autre, coiffé d'un chaperon d'or, retr. d'azur; tenant de sa main dextre un faisceau de trois flèches, la sen. appuyée sur sa hanche; aux 2 et 3 coupé de sa. sur or; à une aigle de l'un en l'autre. Sur le tout d'azur au lion d'or. Trois cq. cour. C.: 1° l'homme iss., entre un vol d'or, les plumes ext. d'azur; 2° un lion iss. d'or, entre deux prob. d'azur; 3° une aigle coupée d'or sur sa. L.: à dextre d'or et d'azur, à sen. d'or et de sa. S.: deux lions reg. d'or, arm. et lamp. de gu.

Hohenthann — *Souabe.* D'or à une tête et col de boeuf de sa. C.: le meuble de l'écu.

Hohentüffen (Barons) — *Suisse.* Coupé: au 1 de gu. au lion léopardé d'arg.; au 2 d'arg. plein. C.: une étoile de gu., chaque rai orné d'une boule d'arg.

Hohenwaldeck de Mäxlrein (Comtes) — *Allem.* Ec.: aux 1 et 4 tranché-ondé d'arg. sur sa.; à la bande ondée de l'un en l'autre; aux 2 et 3 de sa. au lion d'or. A la croix pattée d'or, br. sur l'écartelé. Sur le tout d'arg. à l'aigle de gu., cour. d'or, soutenu de deux bâtons de gu., passés en saut. Trois cq. cour. C.: 1° un lion iss. et cont. d'or, mouv. d'un vol cont. d'arg., ch. de deux barres ondées de sa.; 2° une aigle de profil d'or, cour. du même, le vol levé, posée sur un tertre de trois coupeaux de sa.; 3° un lion iss. d'or, mouv. d'un vol à l'antique d'arg., ch. de deux bandes ondées de sa. L.: à dextre d'arg. et de sa., à sen. d'or et de sa.

Hohenwart — *Bav.* (M. ét.) Tiercé en chev.: de gu., d'or et de sa. C.: un demi-vol, aux armes de l'écu.

Hohenwart — *Aut.* (Comtes, 23 avril 1767.) Ec.: aux 1 et 4 d'or à deux cornes de bouquetin de sa., adossées et se touchant; aux 2 et 3 de gu. à deux bassins d'arg., le premier renversé et couvrant le deuxième. Sur le tout de *Hohenwart* qui est d'arg. à une tour d'azur, aj. d'une seule pièce de sa. et posée sur une colline de sin. Quatre cq. cour. C.: 1° les cornes de l'écu, sommées d'un panache de dix pl. d'aut., disposés deux et deux sur cinq rangs, les plumes alt. de sa. et d'or; 2° un cygne démembré et cont. d'arg., bq. de sa., le col orné à l'ext. de quatre boules de gu. (*Hohenwart*); 3° une hache double d'arg., emm. de sa., emboutée d'arg., sommée de huit pl. d'aut. alt. d'arg. et de sa., disposées deux et deux sur quatre rangs; 4° les bassins de l'écu. L.: des deux premiers cq., d'or et de sa.; des deux autres, d'arg. et de gu.

Hohenwarter de Hohenwart — *Allem.* Coupé: au 1 d'or à un bras, arm. au nat., iss. d'une nuée d'arg., mouv. du canton sen. du chef, la main de carn. tenant une épée d'arg.; au 2 parti: *a.* de gu. à un lévrier ramp. d'arg.; *b.* d'arg. à un arbre terrassé de sin. Cq. cour. C.: un chevalier iss., arm. de toutes pièces d'arg., le casque panaché d'or, de sa., de gu. et d'arg., tenant de sa main dextre une épée abaissée d'arg.; entre un vol coupé, à dextre de gu. sur arg., à sen. d'or sur sa. L.: à dextre d'or et de sa., à sen. d'arg. et de gu.

Hohenwiesl — *Prov. rhén.* De sa. à cinq croix recr. d'arg., 3 et 2; au chef denché d'arg. C.: un demi-vol, aux armes de l'écu.

Hohenzoller de Hohenzell — *Allem.* Ec.: aux 1 et 4 d'azur à une tour d'arg., posée sur un tertre d'or; aux 2 et 3 de gu. à un cerf ramp. d'or, tenant entre ses dents trois épis effeuillés du même. Cq. cour. C.: le cerf, iss., senestré de trois pl. d'aut., une d'or entre deux de gu. L.: à dextre d'or et de gu., à sen. d'arg. et d'azur.

Hohenzollern. Ec. d'arg. et de sa. C.: une tête et col de chien braque, posée de front, éc. d'arg. et de sa.

Hohenzollern (Anciens comtes **de**). Ec.: aux 1 et 4 c.-éc. d'arg. et de sa.; aux 2 et 3 d'azur à un cerf pass. d'or, soutenu d'un tertre du même. Sur le tout de gu. à deux sceptres d'or, passés en saut. Trois cq. cour. C.: 1° une tête et col de chien braque cont., d'arg. et de sa.; 2° un sceptre d'or, en pal; 3° une ramure de cerf de gu. L.: à dextre d'or et de gu., à sen. d'arg. et de sa.

Hohenzollern-Hechingen (Princes) — *Wurt.* (M. ét. le 3 sept. 1869.) Ec.: aux 1 et 4 d'or au lion de sa., cour. de gu.; à la bord. comp. d'arg. et de gu.; aux 2 c.-éc. de sa. et d'arg.; au 3 d'azur à un cerf au nat. arrêté sur une terrasse de sin. S.: deux lévriers reg. au nat., coll. et bouclés d'or. *Manteau* de pourpre, franc d'or, doublé d'herm., sommé d'une couronne princière.

Hohenzollern-Sigmaringen (Princes) — *Wurt.* Les armes précédentes.

Höher — *Bohême* (Conc. d'arm., 4 avril 1598.) De sa. en saut.: aux 1 et 4 d'arg. à une rose de gu., bout. d'or, tigée et feuillée de sin.; aux 2 et 3 d'azur à une licorne naiss. d'or, celle du 3 cont. C.: une licorne iss. d'or, entre deux prob. coupées, à dextre de gu. sur arg., à sen. d'or sur azur. L.: à dextre d'or et d'azur, à sen. d'arg. et de gu. — (An., 6 août 1598.) Ec.: en saut.: aux 1 et 4 d'arg. à une rose de gu., bout. d'or, sans tige ni feuilles; aux 2 et 3 de sa. à une licorne naiss. d'or, celle du 3 cont. Cq. cour. C.: une rose de gu., bout. d'or, entre deux prob., celle à dextre tranchée d'arg. sur gu. et celle à sen. taillée d'or sur sa.; chaque prob. ornée dans son embouchure de trois plumes de paon au nat. L.: à dextre d'or et de sa., à sen. d'arg. et de gu.

Hohigardt — *Allem.* Parti d'arg. et de gu.; à une fleur-de-lis de l'un en l'autre. Cq. cour. C.: la fleur-de-lis partie.

Höhn — *Allem.* Ec.: aux 1 et 4 de gu. à trois bandes d'arg.; aux 2 et 3 de sa. à un griffon d'or, celui du 3 cont. Cq. cour. C.: un griffon iss. d'or, cour. du même. L.: à dextre d'or et de sa., à sen. d'arg. et de gu.

Hohndorff — *Saxe.* Palé d'or et de gu.; à la fasce d'azur, br. sur le tout. Cq. cour. C.: trois pl. d'aut. une de gu. entre deux d'or. L. d'or et de gu.

Hohndorff — *Prusse.* D'or à trois pals de gu.; à la bande d'azur, br. sur le tout. Cq. cour. C.: trois fleurs-de-lis héraldiques d'arg., tigées et feuillées de sin. L. d'or et de gu.

Hohnhorst — *Brunswick.* Coupé d'or sur sa.; à trois roses de gu., bout. d'or, deux sur l'or et une sur le sa., attachées par les tiges à une branche d'épine d'arg., br. en bande sur le coupé. C.: une rose de gu.,

bout. d'or, tigée et feuillée de sin.; entre deux prob., coupées alt. d'or et de sa. **L.** d'or et de sa. **D.:** HERBA SUPPRESSA DENUO CRESCIT.

Hohnsberg, v. **Honsberg.**

Hohnstein, v. **Hohenstein.**

Hohusen — *Hambourg.* D'arg. à un renard courant de gu., en chef, et trois trèfles de sin., rangés sur une terrasse du même, en p. **C.:** un renard iss. de gu. **L.** d'arg., de sin. et de gu.

Hoien (von der) — *Hambourg.* D'azur à un tuyau d'or, sommé de plumes d'arg. en forme d'éventail. **C.:** le meuble de l'écu. **L.** d'arg. et d'azur.

Hoier, v. **Heyer.**

Hoier (de) — *Schiedam.* D'or à un paysan, hab. de gu., coiffé d'un chapeau de sa., levant un rateau du même sur un tas de foin, posé à dextre, le tout soutenu d'une terrasse de sin.

Hoiken, v. **Hoecken.**

Hoin (van) — *Brab.* De gu. à la bande d'arg., ch. de trois annelets d'azur.

Hoinckhusen — *Mecklembourg* (Nob. du St.-Empire, 16 sept. 1716.) Parti: au 1 d'azur à deux fasces d'arg., acc. de trois étoiles d'or, rangées en pal; au 2 d'arg. à un demi-vol de gu. Brl. d'azur, d'arg. et de gu. **C.:** une étoile d'or, entre un vol de gu. **L.:** à dextre d'arg. et d'azur, à sen. d'arg. et de gu.

Hoing — *Amsterdam.* D'arg. au lion assis de sa., la patte dextre levée, la patte sen. appuyée sur un écusson penché d'or, ch. d'une flèche sans plumes de sa., en pal, le pied fendu.

Hoingen *dit* **Hune** — *Westphalie, Courlande* (Rec. du titre de baron: en *Russie,* 3 avril 1802; en *Prusse,* 12 et 22 août 1863.) De sa. à trois annelets d'arg. Cq. cour. **C.:** un vol, aux armes de l'écu: *ou:* trois annelets d'arg., rangés en pal, entre un vol de sa.

Hoinstein, v. **Boynebourg** *dit* **Hoinstein.**

Hoirieu — *Lyonnais.* Fascé de sa. et d'arg., la première fasce de sa. ch. d'une étoile du sec.

Hoisema — *Groningue.* Un cheval ramp. **C.:** un cheval iss., mouv. d'un bonnet retr.

Hoitama d'Abega — *Frise.* Parti: au 1 d'or à la demi-aigle de sa., mouv. du parti; au 2 d'azur à deux trèfles d'or, l'un sur l'autre. **C.:** une tête et col d'aigle de sa.; entre quatre pl. d'aut., deux à dextre d'or et de gu., et deux à sen. de gu. et d'or.

Hoitama de Warrenga — *Frise.* Parti: au 1 d'or à la demi-aigle de sa., mouv. du parti; au 2 coupé: *a.* d'azur à une rose de gu.; *b.* d'arg. à un trèfle d'azur.

Hoitsma — *Frise.* Parti: au 1 d'or à la demi-aigle de sa., mouv. du parti; au 2 d'azur à une rose d'arg. en chef et un trèfle d'or en p. **C.:** trois pl. d'aut.: d'or, de sin. et d'arg.

Hoja — *Brunswick* (Comtes. M. ét. en 1583.) D'or à deux pattes d'ours de sa., les ongles en haut, passées en saut. *ou* adossées. Cq. cour. **C.:** les meubles de l'écu.

Hök, v. **Gyllenhök.**

Hökeflycht — *Suède.* D'azur à un épervier d'arg., perché sur un tronc écoté au nat., mouv. de la p.; l'écu bordé d'or. **C.:** un vol d'or.

Hol *dit* **Nagell** — *Gueldre.* D'arg. à un fermail rond de gu., fleurdelisé de cinq pièces, l'ardillon en fasce et dirigé vers le flanc sen. **C.:** le fermail; entre un vol, d'arg. et de gu.

Hola (ten) — *P. de Groningue.* Parti: au 1 d'or à la demi-aigle de sa., mouv. du parti; au 2 d'azur à la fasce d'arg., acc. de deux roses du même, 1 en chef et 1 en p. **C.:** un vol, d'arg. et d'or.

Holbach — *Nassau.* Coupé d'azur sur gu.; à trois canettes mal-ordonnées s'ess. d'arg. Cq. cour. **C.:** un bras, arm. au nat., tenant une épée en fasce. **L.:** à dextre d'arg. et d'azur, à sen. d'arg. et de gu. **T.** à dextre: un homme d'armes au nat.

Holbeame — *Devonshire.* D'arg. au chev. de gu., soutenu d'un autre chev. en ogive du même émail.

Holbeck — *Aut.* D'azur à une tige feuillée de cinq pièces, 1, 2 et 2, posée sur un tertre, le tout de gu. Cq. cour. **C.:** une grue au nat., le vol levé, entre un vol aux armes de l'écu. **L.:** à dextre d'or et de gu., à sen. d'or et d'azur.

Holbein — *Bâle.* D'or à un rencontre de buffle de sa., langué et bouclé de gu., surm. d'une étoile du même entre les cornes. **C.:** une étoile de gu., entre deux cornes de bouquetin de sa., posées en forme de croissants affr. **L.** d'or et de sa.

Holbein de Holbeinsberg — *Aut.* (Conf. de la nob. du St.-Empire, 1 oct. 1612.) Ec.: au 1 parti de sa. et d'arg., à un rencontre de buffle bouclé, surm. d'une étoile, le tout parti d'or et de sa., br. sur le parti; aux 2 et 3 de sa. à un bras, posé en fasce, arm. d'or, la main de carn. tenant une boite arrondie d'or, remplie de monnaies du même, le bras du 2 mouv. du flanc sen. et le bras du 3 mouv. du flanc dextre. Cq. cour. **C.:** les meubles du 1, entre un vol de sa. **L.** d'or et de sa.

Holbein de Holbeinsberg — *Aut.* (Chevaliers du St.-Empire, 1787. M. ét.) Parti d'or et de sa.; à un rencontre de buffle bouclé, de l'un en l'autre, surm. d'une étoile aussi de l'un en l'autre. Deux cq. cour. **C.:** 1° un rencontre de buffle bouclé, parti de sa. et d'or; 2° un bras iss. de la couronne, paré d'or, la main de carn. tenant une boite carrée d'or, remplie de monnaies du même, entre un vol de sa.

Holberg — *Dan.* (Baron, 6 mars 1747.) Ec.: aux 1 et 4 d'arg. à un sapin au nat., terrassé de sin.; aux 2 et 3 d'azur à une lyre antique d'arg., surm. d'une étoile du même. Sur le tout d'azur à un mont d'arg., mouv. de la p., percé d'une caverne de sa. Deux cq. cour. **C.:** 1° le sapin; 2° la lyre. **S.:** deux sphinx couchés.

Holburne de Menstrie — *Ecosse* (Baronet, 21 juin 1706.) Ec.: aux 1 et 4 de gu. à la fasce alésée d'or, acc. de trois croiss. du même (*Holburne*); aux 2 et 3 d'or à l'orle de gu. (*Brayne*). **C.:** un lion iss., supp. de sa patte dextre une étoile. **D.:** DECUS SUMMUM VIRTUS.

Holck, v. **Holk.**

Hölcke *dit* **von Sturmfeder** — *Hesse* (An., 21 janv. 1818.) D'azur à deux haches adossées d'or. Cq. cour. **C.:** les meubles de l'écu.

Holckema — *Frise.* Parti: au 1 d'or à la demi-aigle de sa., mouv. du parti; au 2 coupé: *a.* d'or à un A de sa.; *b.* d'azur à un gland effeuillé d'or, la queue en bas.

Holdema — *Bolsward* (*Frise*). Parti: au 1 d'or à la demi-aigle de sa., mouv. du parti; au 2 d'arg. à deux chardons de sin., fleuris de gu., en chef, et une feuille de houx de sin. en p.

Holden — *Brunswick.* D'arg. à cinq épis effeuillés au nat., rangés en fasce. **C.:** les épis.

Holdenecker — *Bâle.* De gu. au chev. d'arg., supp. de sa cime un arbre de sin., fruité d'or. **C.:** un homme iss., hab. de gu., au rabat d'arg., tenant de sa main dextre un arbre pareil à celui de l'écu.

Holdenrieder — *Allem.* De gu. à un crampon d'arg., posé en bande. Cq. cour. **C.:** un sceptre d'or, en pal, entre un vol d'arg.

Hölder — *Vienne* (Chevaliers, 15 juillet 1881.) Parti: au 1 coupé de gu. sur arg., à un tournesol d'or, tigé et feuillé de sin., br. sur le coupé et soutenu d'un mont de sin.; au 2 d'azur à une rivière d'arg., posée en barre ondée, acc. de trois étoiles d'or, 2 en chef à dextre, rangées en barre, et 1 en p. à sen. Deux cq. cour. **C.:** 1° un lion iss. et cont., fascé d'arg. et de gu. de six pièces, arm. et lamp. d'or; **L.** d'arg. et de gu.; 2° une aigle iss. de sa., bq. d'or, languée de gu.; **L.** d'arg. et d'azur. **D.:** IMMER VORAN.

Holderbag, v. **Neerhoff de Holderbag.**

Holderbusch — *Rothenburg* (*Bav.*) De sa. à un arbre de sin., posé sur un tertre du même et accosté de deux fleurs-de-lis d'or. **C.:** une fleur-de-lis d'or. **L.** d'or et de sa.

Holdermann — *Souabe.* D'arg. à un rosier de sin., fleuri de cinq roses de gu., 1, 2 et 2. Cq. cour. **C.:** un vol à l'antique, l'aile de devant d'arg. et l'aile de derrière de gu.

Holdermayer — *Souabe.* D'or à un soc de charrue d'azur, posé en bande. **C.:** un buste d'homme, hab. aux armes de l'écu, coiffé d'un bonnet d'or, retr. d'azur.

Holderness (Comte de), v. **Arcy** et **Ramsay** — comtes **de Holderness.**

Holdinga — *Frise.* D'azur à un faisceau de trois roseaux de gu., tigés de sin., liés du sec. Cq. cour. **C.:** les roseaux de l'écu. **L.** d'or et d'azur. — *Ou:* Parti: au 1 d'or à la demi-aigle de sa., mouv. du parti; au 2 les armes décrites.

Holdingen — *Bav.* (M. ét.) Parti: au 1 d'or à la demi-aigle de sa., mouv. du parti; au 2 d'azur à trois roseaux au nat., liés de gu. Cq. cour. **C.:** les roseaux. **L.:** à dextre d'or et d'azur, à sen. d'or et de sa.

Hölding hausen — *Westphalie* (M. ét. au commencement du 18e siècle.) Coupé: au 1 d'or au pal de gu.; au 2 d'azur plein. Cq. cour. **C.:** une tête et col de dragon d'or, vomissant des flammes de gu., la tête cour. et sommée de cinq tiercefeuilles d'azur.

Holdrer — *Allem.* Tranché: au 1 de sa. au lion d'or; au 2 palé d'or et de sa., de quatre pièces. Cq. cour. **C.:** le lion, iss., tenant un drapeau fascé d'or et de sa., de quatre pièces.

Holdrung — *Palatinat.* De gu. à deux hommes affr., hab. de sin., luttant devant un arbre du même, le tout soutenu d'une terrasse aussi de sin. Cq. cour **C.:** deux prob. coupées, à dextre de sa. sur arg., à sen. d'arg. sur gu. **L.** conformes aux émaux des prob.

Digitized by Google

Holdten — *Allem.* De gu. à un sauvage de carn., ceint et cour. de lierre, tenant de ses mains un bâton au nat. devant son corps, en bande. Cq. cour. C.: le sauvage, iss. L. d'arg. et de gu.

Hole (van der), v. **van den Holle.**

Holebrunn — *Aut.* Parti: au 1 d'arg. à un arbuste de sin., fleuri de gu.; au 2 de gu. à la fasce d'arg.

Hölein — *Franconie.* D'azur à deux bandes tranchées de gu. sur arg. C.: un chapeau piramidal d'azur, le retroussé aux armes de l'écu, sommé de cinq pl. d'aut., alt. d'arg. et de gu.

Holeneck, v. **Hoheneck** *dit* **Holeneck.**

Holer — *Allem.* De gu. à une licorne ramp. d'arg., soutenue d'une terrasse de sin. Cq. cour. C.: la licorne, iss.; entre deux prob. coupées, à dextre d'or sur sa., à sen. de gu sur arg. L. conformes aux émaux des prob.

Holfeld — *Galicie.* Ec. d'arg. et de gu.; à l'aigle ép. de l'un en l'autre. Cq. cour. C.: trois pl. d'aut., une de gu. entre deux d'arg.

Holfinga — *Frise.* Parti: au 1 d'or à la demi-aigle de sa., mouv. du parti; au 2 coupé: *a.* d'arg. au lion de sa.; *b.* d'azur à une fleur-de-lis d'arg.

Holgado — *Estrémadure, Andalousie.* D'arg. à la bande de sa., acc. de trois étoiles (8) de gu., une en chef, et deux en p., l'une sur l'autre [Quelques branches de cette famille portent: D'azur à une tour d'arg. sommée de trois tourelles du même; ladite tour posée sur une terrasse isolée de sin., et acc. en chef de deux étoiles d'or; à la bord. du même, ch. de huit flanchis de gu.]

Holheim — *Souabe.* Parti: au 1 d'azur plein; au 2 échiq. de gu. et d'arg. C.: deux cornes de buffle, celle à dextre d'azur plein, celle à sen. échiq. de gu. et d'arg.

Holler — *Lang.* (Conf. de nob., 17 mars 1815.) Parti: au 1 d'arg. à un olivier de sin., terrassé du même, acc. de trois étoiles de gu., rangées en chef (*Holier*); au 2 d'azur à un cavalier, tenant une épée haute et monté sur un cheval galopant, le tout d'arg., acc. de trois étoiles (5) d'or, rangées en chef (*de Cavaillé*).

Hollinski — *Pol., Russie.* D'azur à deux crochettes d'arg., passées en saut.

Holk — *Lubeck.* D'or à une barque de sa., sommée d'un mât de gu. et d'agrès du même, voguant sur une mer d'azur. C.: une bannière fascée de six pièces, de gu., d'or, de sa., de gu., d'or et de sa., attachée à une hampe d'or, flottant à dextre; *ou*, trois pennons: de gu., d'or et d'azur. L. d'or, de gu. et de sa.

Holk (Comtes) — *Suède.* D'azur à trois mortiers d'apothicaire d'arg. Cq. cour. C.: un mortier d'arg., rempli de trois pilons.

Holk — *Dan.* (M. ét. en 1701.) D'arg. à sept carreaux de gu., entassés en pignon, soutenu de deux bill. du même. Cq. cour. C.: sept drapeaux, guidons ou banderoles, alt. d'arg. et de gu., ou alt. de gu. et d'arg., trois à dextre et quatre à sen.

Holk barons **de Holkenhavn** — *Dan.* (Barons, 4 oct. 1671.) Ec.: aux 1 et 4 d'arg. à un drapeau de gu., enroulé autour de sa trabe, br. sur six bannières de gu., passées en saut., le tout enfilé d'une couronne d'or; aux 2 et 3 d'or au lion de gu., cour. d'or, br. sur un canon affûté au nat., sur lequel il pose sa patte dextre. Sur le tout d'arg. à sept carreaux de gu., entassés en pignon. T.: deux sauvages de carn., ceints et cour. de lierre, arm. de massues abaissées.

Holk de Ravnholt — *Dan.* (Comtes du St.-Empire, 12 mai 1633; comtes danois, 25 mars 1676.) Ec.: au 1 d'arg. à sept carreaux de gu., entassés en pignon; au 2 de gu. à la fasce d'arg.; au 3 coupé-enclavé de quatre pièces d'arg. sur gu.; au 4 d'azur à un pentalpha d'arg. Deux cq. cour. C.: 1° une couronne de feuillage de sin., de laquelle sortent six guidons, de chaque côté une d'arg. entre deux de gu.; 2° deux prob. de gu., ch. chacune d'une fasce d'arg.; entre un vol de sa

Holk-Winterfeld — *Dan.* (Comtes, 1772.) Parti: au I. les armes de *Holk de Ravnholt*; au II. éc.: aux 1 et 4 de gu. à un cheval galopant d'arg.; au 2 d'or à un dextrochère, arm. au nat., sortant d'une nuée d'azur et tenant une épée d'arg. en pal; au 3 d'or à un senestrochère, arm. au nat., mouv. d'une nuée d'azur et tenant une épée d'arg. en pal; et sur le tout de ces quartiers de *Winterfeld*, qui est d'azur à un loup au nat., s'élançant par-dessus deux gerbes accostées d'arg.

Holken — *Pom.* D'arg. à un bouquetin naiss. au nat. C.: le bouquetin, iss.

Holl — *Utrecht.* D'arg. à trois oiseaux de sa.

Holl — *Utrecht.* D'azur à cinq fleurs-de-lis d'arg., 3 et 2; au chef du même.

Holl — *Augsbourg.* D'azur à une fleur-de-lis d'arg., posée en bande, mouv. du canton sen. de la p. C.: un buste d'homme, posé de profil, hab. aux armes de l'écu, coiffé d'un bonnet pointu d'azur, retr. d'arg.

Holl — *Nördlingen* (*Bav.*) D'azur à la bande d'or, ch. d'un renard courant de gu. C.: le renard, iss. L. d'or et d'azur.

Holl, v. **Holle.**

Hollaar, v. **Hoolare.**

Hollaart — *Rotterdam.* D'arg. à un cerf élancé au nat., soutenu d'une terrasse de sin., ladite terrasse ayant dans le fond une estacade basse au nat.

Hollaert ou **Hollert**—*Holl.* D'arg. à trois pals de sa.

Hollain (de) — *Hainaut* (Rec. de nob., 15 oct. 1857.) D'arg. au chev. de sa., ch. de trois los. d'or et acc. de trois tourt. du sec., ch. chacun d'une étoile d'or. C.: un More iss., tort. d'arg. et de gu., tenant une masse posée sur son épaule.

Holland (Comte de), v. **Rich** comte **de Warwick.**

Holland duc **d'Exeter** — *Angl.* (Duc, 29 sept. 1397; ét. en 1400.) De gu. à trois léopards d'or, l'un sur l'autre; à la bord. d'azur, semée de fleurs-de-lis d'or. C.: un léopard d'or, cour. du même, au collier d'azur ch. d'une fleur-de-lis d'or, posé sur un chapeau de tournoi de gu., retr. d'herm.

Holland comte **de Kent** — *Angl.* (M. ét.) D'azur semé de fleurs-de-lis d'arg.; au lion du même, br. sur le tout. — *Plus tard:* De gu. à trois léopards d'or, l'un sur l'autre; à la bord. d'arg.

Holland de Quiddenham — *Norfolk* (Baronet, 15 juin 1629. M. ét. le 17 fév. 1729.) D'azur semé de fleurs-de-lis d'arg.; au léopard lionné du même, br. sur le tout. C.: un loup pass. de sa., ch. d'une étoile d'azur.

Holland de Sandiebridge — *Londres* (Baronet, 18 avril 1853.) Parti d'arg. et d'azur; semé de fleurs-de-lis de l'un à l'autre; au lion de l'un en l'autre, br. sur le tout et ch. d'une cotice engr. de gu. Cq. timbre d'une couronne vallaire d'or. C.: un léopard lionné de... tranché d'arg. sur azur, à la cotice engr. de gu., br. sur le tranché; le lion supp. de sa patte dextre une fleur-de-lis d'arg.

Holland de Wittenham — *Berkshire* (Baronet, 27 nov. 1800. M. ét. le 15 oct. 1811.) Parti d'azur et de gu.; au lion ramp. et reg. d'herm., br. sur le parti et chargé de huit fleurs-de-lis, alt. d'arg. et d'or, rangées en orle.

Holland (Baron), v. **Fox** baron **Holland.**

Hollande (Anciens comtes **de**). D'or au lion de gu., arm. et lamp. d'azur. Cq. cour. C.: une queue de paon au nat.

Hollande (de) — *Tournaisis.* D'azur au chev. acc. en chef de deux étoiles et en p. d'une gerbe, le tout d'or.

Hollander (de) de Roemerswael. Les armes de **Roemerswael.**

Hollanders — *P. de Liége.* De sa. semé de fleurs-de-lis d'or. C.: une fleur-de-lis d'or.

Hollandre (d') — *Flandre.* D'or à trois cannes de sa. En coeur un écusson d'or, ch. d'un chev. de sa.

Hollandt — *Flandre.* D'azur au chev. d'or, ch. de trois anneaux de gu., acc. en chef de deux têtes de cerf affr. du sec., coll. de gu., et en p. d'un trèfle du sec.

Hollandt *dit* **van Renningen** — *Amsterdam.* Ec.: au 1 d'or au lion de gu., arm. et lamp. d'azur; au lambel d'azur, br. sur le lion (*Hollandt*); au 2 d'or au lion de gu., arm. et lamp. d'azur, au lambel d'arg. br. sur le lion (*Teylingen*); au 3 de gu. à un cheval pass. d'arg. (*Assendelft*); au 4 coupé: *a.* d'azur à trois flammes d'or, mouv. du coupé; *b.* d'arg. à un coq de gu. (*Renningen*). Cq. cour. C.: un lion ramp. de gu., arm. et lamp. d'azur.

Hollandt et Hollandt *dit* **Fonteyn** — *Amsterdam.* D'or au lion de gu., arm. et lamp. d'azur; au lambel d'azur, br. sur le lion. Cq. cour. C.: le lion ramp., sans lambel [Descendants naturels du comte *Florent V de Hollande* et de Catherine de Bury, concubinaire de Flandre, dame de Teylingen.]

Hollandt (van) — *Utrecht.* Ec.: aux 1 et 4 d'or à une force de gu., posée en bande, les bouts en haut; aux 2 et 3 de gu. semé de bill. d'or; au lion du même, br. sur les bill.

Hollants — *Brab.* De gu. à trois rochers d'arg. au fr.-q. d'azur, ch. d'un saut. échiq. d'arg. et de gu. de deux tires.

Hollar — *Allem.* D'azur à un mont escarpé d'arg., mouv. de la p., acc. en chef de deux fleurs-de-lis du même.

Hollard — *Berne.* Palé d'or et de gu.; à la fasce d'azur br. sur le tout et ch. de trois étoiles (5) d'or. C.: trois pl. d'aut., une de gu. entre deux d'or.

Hollauer de Hohenfelsen — *Tirol.* D'or à un chamois (*ou* bouquetin) ramp. de sa., accorné et onglé de gu., soutenu d'un rocher à trois pics au nat. et tenant entre ses pattes une rose de gu., bout. d'or, bar-

bée, tigée et feuillée de sin. Cq. cour. **C.**: le chamois, iss. **L.** d'or et de sa. (*Variante*: le champ d'azur, le chamois d'arg., accorné et onglé d'or, le rocher de gu., et au lieu de la rose la fleur dite *Edelweiss*; **l.** d'or et d'azur.)

Holle ou **de Ry van Beest Holle** — *Holl.* D'arg. au lion naiss. de gu.; le champ chapé-ployé d'azur, ch. à dextre d'un chev. d'or acc. de trois croiss. d'arg., et à sen. de dix los. d'or, 3, 3, 3 et 1. **C.**: un lion iss. d'or, arm. et lamp. de gu. **L.** d'or et d'azur. **D.**: CONFIDO.

Holle ou **Holl** — *P. d'Utrecht et de Gueldre.* D'arg. au lion naiss. de gu., lamp. et cour. d'or.

Holle — *Han., Prusse.* D'or à trois bonnets albanais de gu., les cordons passés en saut. **C.**: un bonnet de l'écu, entre deux drapeaux adossés de gu. **T.**: à dextre une aigle de gu.; à sen. un Albanais, hab. de gu., coiffé d'un bonnet pareil à ceux de l'écu; tenant chacun un drapeau de gu. **D.**: SUNDER DRUG EDDER SLYKEN.

Holle (de) — *Brab.* De gu. à une rose d'or; à la bord. du même.

Holle (van den) ou **van der Hole** — *Gand.* D'arg. à trois aigles d'azur, m. de gu. **C.**: une tête et col d'aigle d'azur, entre un vol d'arg.

Hollebeke (de ou van) — *Tournaisis.* De gu. à deux bandes d'arg. Cq. cour. **C.**: un chien iss. au nat. *Cri*: HOLLEBEKE! HOLLEBEKE! **D.**: SANS PAOUR NE MERCY.

Holleben — *Saxe, Schwarzbourg, Prusse* (Rec. du titre de baron en *Bav.*, 29 nov. 1875.) D'azur à une guitare d'or, posée en bande, le manche en bas, côtoyée de cinq trèfles d'or, 3 en chef et 2 en p. Cq cour. **C.**: un buste de femme, hab. d'azur, les cheveux d'or épars, cour. d'or, la tête sommée de trois pl. d'aut., une d'or entre deux d'arg.

Holleber d'Ascow — *Bruxelles* (An., 17 mai 1722.) D'azur au chev. d'arg., ch. d'une grappe de raisins de pourpre, pamprée de sin., et de deux couleuvres du même; le chev. acc. en chef de deux étoiles d'or et en p. d'un croiss. d'arg. Brl. d'or et de sin. **C.**: deux couleuvres entrelacées en forme de caducée, de sin., mordantes dans une grappe de l'écu. **L.** d'arg. et d'azur. **S.**: deux cogs reg. de sa., bq. et m. d'or, allumés, crêtés, barbés et arm. de gu. **D.**: VIGILANTIA, SEDULITATE.

Hollen (von) — *Lauenbourg* (Barons, 21 mars 1866.) D'azur au chev. d'or, acc. en p. d'une rose de gu. Cq. cour. **C.**: un vol de sa. **L.** d'or et d'azur. **S.**: deux aigles reg. de sa., bq. et m. d'or. **D.**: DEUS MIHI ADJUTOR.

Hollenboom — *Holl.* De gu. à la fasce ondée d'arg., acc. en chef de trois étoiles rangées d'or, et en p. d'un poignard d'arg., en pal, la pointe en haut, accosté de deux blll. d'or.

Hollenburg — *Aut.* D'arg. à un membre de vautour de sa., coupé de gu., la serre en bas. **C.**: le meuble de l'écu.

Hollender — *Vienne.* D'azur à un navire sous voiles, au nat., pavillonné de gu., flottant sur une eau d'arg. **C.**: une voile rayée de gu. et d'arg., attachée à une verge en pal. **L.**: à dextre d'arg. et d'azur, à sen. d'arg. et de gu.

Hollenfeltz — *Luxemb.* De gu. à un fermail d'arg.

Holler — *Bav.* D'arg. à la fasce d'azur, ch. de deux étoiles d'or et acc. de trois roses de gu. Cq. cour. **C.**: une étoile d'or; entre un vol, coupé alt. d'arg. et d'azur. **L.** d'arg. et d'azur.

Höller — *Bav.* D'arg. à un cerf élancé de sa., ramé au nat., s'élançant par dessus une haie d'osiers d'or, mouv. de la p. Cq. cour. **C.**: le cerf, iss. **L.** d'or et de sa.

Höller — *Allem.* De gu. à une fleur-de-lis d'arg.; le champ chapé-ployé du même, à deux roses de gu. Cq. cour. **C.**: une piramide de gu., sommée d'une boule d'or, supp. trois pl. d'aut., une de gu. entre deux d'arg.

Holler (de), v. **de Heut.**

Holler barons **de Dobihof-Dier** — *Aut.* Ec.: au 1 coupé: *a.* d'arg. à un arbre terrassé de sin.; *b.* d'azur à trois doublons d'or; au 2 de gu. à une panthère ramp. au nat., et une bord. engr. d'or; au 3 de gu. à une licorne naiss. cont., d'arg.; au 4 coupé: *a.* d'arg. à une tête de More, tort du champ; *b.* d'azur à trois doublons d'or. Enté en p. d'arg. à un saut. alésé recr. de gu., dit croix de St.-Julien. Sur le tout d'or à l'aigle de sa., bg., m. et cour. du champ, ch. sur sa poitrine du chiffre VI, embrassé de deux C affr. et entrelacés, le tout aussi d'or. Trois cq. cour **C.**: 1° la panthère. iss. et cont., entre deux prob. coupées de gu. sur or, ornées chacune dans son embouchure d'un trèfle de sin.; **l.** d'arg. et de gu.; 2° l'aigle; **l.** d'or et de sa.; 3° un vol à l'antique d'azur, ch. d'une fasce d'arg., surch. de la croix de St.-Julien et acc. de trois doublons; **l.** d'or et d'azur. **S.**: à dextre un lion d'or, à sen. un griffon du même. **D.**: A DEO ET CÆSARE.

Höllerich — *Allem.* Ec.: aux 1 et 4 parti d'arg. et de gu.; à une rose de l'un en l'autre; aux 2 et 3 d'or à un griffon de sa., celui du 3 cont. Cq. cour. **C.**: un griffon iss. de sa. **L.**: à dextre d'arg. et de gu., à sen. d'or et de sa.

Hollermayr — *Ratisbonne.* De sa. à la bande d'or, ch. d'un bouquetin courant d'arg. **C.**: un vol à l'antique, aux armes de l'écu. **L.** d'or et de sa.

Hollert, v. **Hollaert.**

Holles baron **Holles d'Ifield** — *Sussex* (Baronet, 27 juin 1660; baron, 20 avril 1661. M. ét. en 1694.) D'herm. à deux piles de sa., mouv. des angles du chef. **C.**: un sanglier pass. d'azur, criné d'or.

Holles duc **de Newcastle** — *Angl.* (Baron *Houghton*, 1616; comte de *Clare*, 2 nov. 1624; marquis de *Clare* et duc de *N.*, 14 mai 1694. M. ét. en 1711.) Les armes précédentes. **S.**: à dextre un lion d'or; à sen. un tigre du même. **D.**: SPES AUDACES ADJUVAT.

Hollesloot — *Amsterdam.* De sin. à la fasce d'arg., ch. de trois canettes démembrées de sa. **C.**: un oiseau au nat., le vol levé, entre deux branches feuillées de sin.

Hollesafer — *Han., Saxe.* D'or à un membre d'aigle de sa., coupé à la cuisse de gu., la serre en bas. Cq. cour. **C.**: trois lis de jardin au nat., tigés et feuillés du même. **T.**: deux chevaliers au baudrier de sa., orné d'or, le casque panaché d'or et de sa., tenant chacun une hallebarde.

Hollewinckel (van) — *Flandre.* De gu. à deux faux d'arg., emm. d'or, passés en saut., les fers affr.; le tout acc. de deux annelets d'arg. en flancs.

Helling — *Prov. rhén.* (Barons, 9 mai 1673.) Ec.: aux 1 et 4 d'arg. à une paire de tenailles de scarabée de sa., entre lesquelles se trouve une pomme d'or; aux 2 et 3 d'arg. à la bande palée de sa. et d'or. **C.**: les meubles du 1. **L.** d'or et de sa.

Höllingshoven — *Westphalie.* De sa. au lion d'or; à la fasce losangée d'azur et d'arg., br. sur le tout **C.**: un lion assis de front., cour., tenant de chaque patte une couronne.

Hollingworth — *Cheshire.* D'azur à la bande d'arg., ch. de trois feuilles de houx de sin. **C.**: un cerf couché au nat. **D.**: DISCE FERENDA PATI.

Hollinshed — *Cheshire.* D'arg. à la croix de sa.; au canton d'herm. **C.**: une tête et col de bœuf, coll. d'une couronne d'or [Armes du chroniqueur *H.*]

Hollnburger — *Styrie.* Ec.: aux 1 et 4 de gu. à trois los. d'arg., aboutées en bande; aux 2 et 3 de sa. à deux pennons de gu., attachés à des lances de tournoi d'or, posées en bandes. Deux cq. cour. **C.**: 1° un demi-vol aux armes du 1, les los. rangées en barre; 2° une ramure de cerf d'or.

Holloger — *Reval.* D'azur au chev. d'or, acc. de trois yeux d'arg.

Holiot — *Lorr.* (An., 27 avril 1546.) D'azur à trois *halloles* (?) d'arg., l'une sur l'autre; au chef d'or, ch. de trois têtes d'aigle de sa.

Hollung, v. **Hinlung.**

Holman de Banbury — *Oxfordshire* (Baronet, 1 juin 1663. M. ét. vers 1700.) De sin. au chev. d'or, acc. de trois phéons d'arg. **C.**: une flèche, posée en fasce, encochée sur un arc tendu, posé en pal, le tout d'or.

Holmberg de Beckfelt — *Holl.* (Nob. de *Suède*, 2 juin 1789; inc. dans la nob. néerl., 31 déc. 1838.) Tranché de gu. sur azur; à la bande ondée d'arg., br. sur le tranché, acc. en chef de trois corneilles de sa., 2 et 1, et en p. de deux montagnes d'or, celle à dextre br. en partie sur celle à sen. Brl. de gu., d'arg. et d'azur. **C.**: une branche d'oranger au nat., fruitée de trois pièces du même; entre un vol d'arg. **S.**: à dextre un lion reg., à sen. un vautour reg., tous deux au nat. **D.**: FIDÈLE À MON DEVOIR.

Holmdorff — *Livonie* (An., 16 mai 1560.) D'or à un More iss., posé de front, hab. d'azur, ceint et rebr. d'or, au rabat du même, coiffé d'un chapeau d'azur, tenant de sa main dextre une feuille de tôle d'arg., enroulée, posée sur son épaule dextre; la main sen. appuyée sur sa hanche. **C.**: le More, iss. **L.** d'or et d'azur.

Holmen (van) — *Middelbourg* D'arg. à trois ormes mal-ordonnés de sin. **C.**: une étoile (8) d'or.

Holmer — *Holstein* (Barons, 1726; comtes du St.-Empire, 30 mars 1777.) Ec.: aux 1 et 4 d'azur à trois étoiles d'or; aux 2 et 3 de gu. au lion d'or, celui du 3 cont. Sur le tout de sa. à la fasce d'arg., ch. de trois roses de gu. Trois cq. cour. **C.**: 1° une étoile d'or; entre deux prob., coupées alt. d'or et d'azur; 2° un vol aux armes du surtout; 3° le lion du 2. **L.**: à dextre d'or et d'azur, à sen. d'or et de gu. **S.**: deux lions reg d'or, lamp. de gu.

Digitized by Google

Holmer — *Aut.* D'azur à un lévrier ramp. d'arg., coll. du même. Cq. cour. C.: le lévrier, iss.

Holmes — *Wiltshire.* Fascé-ondé d'or et d'azur; au canton de gu., ch. d'un léopard d'or. Cq. timbré d'une couronne navale d'or. C.: un bras, arm. d'arg., tenant un trident d'or.

Holmes baron **Holmes** — *Irl.* (Baron, 1760; ét. 1764; — une autre branche, baron, 1797, ét. 1806.) Les armes précédentes.

Holmesdale (Vicomte), v. Comte **Amherst.**

Holmskield [anciennement **Holm**] — *Dan.* (An., 29 janv. 1781.) Coupé: au 1 d'arg. à un écusson ovale, couché en barre sur un tertre de sin. s'élevant d'une eau au nat.; ledit écusson de gu. à deux fasces d'or et une étoile d'or entre les fasces; le tout surm. de deux branches feuillées de sin., posées en chev. renv., les pieds en haut; au 2 d'azur à une étoile d'or, haussée entre une ramure de cerf du même.

Holneck — *Styrie.* Ec.: aux 1 et 4 d'or à une grue d'arg., le vol ouv. et abaissé; aux 2 et 3 d'arg. à cinq los. de sa., aboutées en bande. Sur le tout de gu. à un miroir arrondi au nat., encadré et emm. d'or. Trois cq. cour. C.: 1° la grue du 1, cont.; 2° le miroir du surtout, orné à l'entour de plumes de paon; entre un vol de gu.; 3° un chapeau pyramidal d'arg., cour. d'or, sommé de cinq pl. d'aut., alt. d'arg. et de sa.

Holnstain (Comtes) — *Aut.* D'or à la bande de gu. C.: un buste d'homme, posé de profil, hab. aux armes de l'écu, coiffé d'un bonnet d'or, retr. d'un tortil de gu.

Holnstein aus Bayern — *Bav.* (Comtes en *Bav.*, 4 oct. 1728; comtes du St.-Empire, 20 oct. 1768.) Ec.: aux 1 et 4 fuselé d'arg. et d'azur, en barre; aux 2 et 3 de sa. au lion d'or, cour. de gu. Au baton sen. de gu., br. sur le tout. Deux cq. cour. C.: 1° un lion iss. et cont. d'or, cour. de gu., entre deux prob. fuselées d'arg. et d'azur, ornées chacune à l'ext. de quatre tiges à trois feuilles d'or chacune; L. d'or et de sa.; 2° un lion d'or, cour. de gu., assis entre un vol à l'antique fuselé d'arg. et d'azur, orné dans chaque intervalle des plumes d'une feuille d'or; L. d'arg. et d'azur. S.: deux léopards lionnés d'or

Holobok — *Pol.* De gu. à un demi-saumon d'arg., posé en pal, la tête en haut. Cq. cour. C.: le saumon iss., entre deux prob. de gu.

Holocati — *Milan.* D'arg. à un écusson d'or, ch. d'une aigle ép. de sa., surmontée d'une couronne d'or; ledit écusson br. sur une losange de gu., et acc. de six tourt. du même, 2 en chef, 2 en p. et 1 à chaque flanc; à quatre cantons arrondis d'azur, dans les angles de l'écu.

Hologne — *P. de Liége.* Burelé d'arg. et d'azur; au lion de gu., arm. et lamp. d'or, br. sur le tout. Cq. cour. C.: le lion, iss., tenant une bannière d'arg., ch. d'un lion de gu.

Hologne, v. le Pollain de Hologne et **Neraing de Hologne.**

Holonieckl — *Pol.* Les armes de **Korczak.**

Holowicki — *Pol.* Les armes de **Korab.**

Holowinski — *Lithuanie.* D'arg. à deux coupeaux de sin. d'où sort une croix d'or; au croiss. du même, br. sur la croix. Cq. cour. C.: cinq pl. d'aut. or.

Holowka — *Pol.* Les armes de **Lubicz.**

Holownia — *Lithuanie.* De gu. à un T d'arg. Cq. cour. C.: trois pl. d'aut. d'arg.

Holpöckh — *Ratisbonne.* D'azur à une branche de tilleul d'or, feuillée de cinq pièces, mouv. d'un tertre de gu.; le champ vêtu en ovale d'arg. Cq. cour. C.: une chouette ess. d'arg., le vol abaissé; entre un vol d'arg., chaque aile ch. d'une branche pareille à celle de l'écu, d'azur. L.: à dextre d'or et d'azur, à sen. de sa. et d'or.

Holroyd comte **de Sheffield** — *Sussex* (Baron *Sheffield de Dunamore*, 9 janv. 1781; baron *Sheffield de Roscommon*, 19 oct. 1783; vicomte de *Pevensey* et comte de *S.*, 22 janv. 1816; titres dans la pairie d'*Irl.* Baron *Sheffield de Sheffield*, dans la pairie du *Royaume-Uni*, 20 juillet 1802.) Ec.: au 1 d'azur à la fasce vivrée d'arg., ch. de trois coquilles de gu. et acc. de trois griffons pass. d'or; au 2 d'azur à cinq quintefeuilles d'arg., 2, 1 et 2 (*Holroyd*); au 3 d'herm., au chef de gu., ch. d'un lion iss. d'or (*Elwood*); au 4 d'azur à la fasce d'or, ch. de trois quintefeuilles de gu. et acc. de trois têtes et cols de cygne d'arg., coll. de couronnes d'or (*Baker*). C.: un griffon iss. de sa., tenant entre ses pattes une couronne d'or. S.: un lion reg. et un cheval bridé, tous deux au nat. D.: QUEM TE DEUS ESSE JUSSIT.

Holsbeke (Barons de), v. **Dilbeke** barons **de Holsbeke.**

Holsche — *Prusse* (An., 6 juillet 1798.) Parti: au 1 d'or à un faisceau de six épis au nat., tigés et feuillés de sin.; au 2 d'azur à une flèche d'arg., acc. en p. d'une étoile (8) du même. *L'écu bordé d'or.*

Holscher — *Holl.* D'or à trois faiots au nat.

Holst — *Holl.* Gironné d'or et d'arg.; au lion de sa., br. sur le tout.

Holst — *Brandebourg.* D'azur à deux pointes d'or à la fasce de gu., br. sur le tout et percée en rond. Cq. cour. C.: deux bras, celui à dextre paré d'arg. et celui à sen. paré de gu., les mains de carn. supp. ensemble une boule d'azur. L. d'or, de gu. et d'azur.

Holst — *Suède.* De gu. à trois tulipes d'arg., tigées et feuillées de sin., mouv. d'un tertre du même; l'écu bordé d'or. C.: les tulipes, entre un vol de sa. L. de gu. et d'or.

Holst (van) — *Holl.* D'arg. à deux crampons de sa., passés en saut.; à la fasce de gu., br. sur le tout et ch. d'une boule d'or. C.: la boule.

Holstalmer — *Ratisbonne.* Coupé d'or sur azur, à un vautour de sa., le vol levé, br. sur le coupé et posé sur un pignon de trois pierres carrées de sa., posées en p. C.: les meubles de l'écu. L. d'arg. et d'azur.

Holste — *Schwarzbourg-Sondershausen* (An., 27 mars 1819.) Ec.: aux 1 et 4 d'azur à un sauvage de carn., cour. de feuilles de chêne de sin., ceint d'un tablier d'arg., posé sur une terrasse de sin., tenant de sa main dextre un morceau de bois au nat.; aux 2 et 3 de gu. au lion d'or, tenant une jante de roue de moulin au nat. Sur le tout d'or à une lyre au nat. Deux cq. cour. C.: 1° un dextrochère, arm. au nat., tenant un anneiet d'or; le tout entre un vol de sa.; L. d'arg. et d'azur; 2° un cerf iss., au nat., entre un vol d'azur, chaque aile ch. d'une étoile d'or; L. d'or et de gu.

Holste — *Dan.* (M. ét.) Tiercé en pairie renv. à dextre d'or, à sen. d'azur, et en p. d'arg.

Holstein — *Dan.* (Nob. du St.-Empire, 7 sept. 1671. Coupé: au 1 d'or au lion léopardé d'arg.; au 2 d'azur à quinze los. accolées et aboutées de gu., 6, 6 et 3. Cq. cour. C.: deux prob., de gu. et d'arg., ch. chacune de trois fasces de l'un à l'autre.

Holstein (Anciens ducs de). De gu. à trois clous de la passion, posés en pairie, alternant avec trois feuilles d'ortie, mouv. d'un écusson en coeur, le tout d'or. [V. Comtes **de Schaumburg.**]

Holstein (Comtes) — *Aut.* Taillé d'arg. sur gu. au lion de l'un en l'autre, soutenu d'un rocher d'arg. et tenant une croix latine patiée de gu. Cq. cour. C.: le lion, iss.

Holstein — *Prusse.* De sa. à un mur de gu., maçonné de sa., occupant la moitié inférieure de l'écu, et un lion naiss. d'or, mouv. dudit mur. Cq. cour. C.: un morion de sa., sommé de sept pl. d'aut., alt. de sa. et de sa. L.: à dextre de gu. et de sa., à sen. d'or et de sa.

Holstein—*Mecklembourg, Schleswig-Holstein.* Parti au 1 d'arg. à une rose de gu. en chef à dextre d'une demi-rose du même en p., mouv. du parti; au 2 de gu. à un demi-vol d'arg., mouv. aussi du parti et réuni à la demi-rose. Cq. cour. C.: un rencontre de boeuf de sa., cour. d'or, portant entre ses cornes un disque d'arg., lesdites cornes de sa. chargées de six burèles d'or.

Holstein barons **de Fuirendal** — *Dan.* (Barons, 4 sept. 1700.) Parti: au 1 d'arg. à une rose de gu. en chef à dextre et une demi-rose de gu. en p., mouv. du parti; au 2 de gu. à un demi-vol d'arg., mouv. aussi du parti et réuni à la demi-rose. Deux cq. cour. C.: 1° un demi-vol d'arg.; 2° un rencontre de boeuf de sa., les cornes burelées de gu. et d'or.

Holstein comtes **de Holsteinborg** — *Dan., Mecklembourg* (Barons *de Fuirendal*, 1700; comtes, 1 janv. 1708.) Ec.: aux 1 et 4 d'arg. à un mur de gu., crén. de quatre pièces (*Reventlow*); aux 2 et 3 d'arg. à une los. de gu. (*Schwerin*). Sur le tout de *Holstein* qui est parti: *a.* d'arg. à une rose de gu. en chef à dextre et une demi-rose du même en p., mouv. du parti; *b.* de gu. à un demi-vol d'arg., mouv. aussi du parti et réuni à la demi-rose. Trois cq. cour. C.: 1° un miroir ovale d'azur, encadré d'or, placé entre deux prob., d'arg. et de gu., enflées en haut et réunies par une couronne d'or (*Reventlow*); 2° un rencontre de boeuf de sa., accorné de gu., cour. d'or, portant entre ses cornes, qui sont ch. chacune de cinq burèles d'or, un demi-vol d'arg.; le tout entre deux prob. de sa., ch. chacune de six burèles d'or (*Holstein*); 3° trois pl. d'aut. une de gu. entre deux d'arg., ch. chacune d'une lettre de l'un à l'autre (*Schwerin*). L. d'arg. et de gu. T.: deux sauvages de carn., ceints et cour. de lierre, tenant chacun une massue levée.

Holstein comtes **de Lethraborg** — *Dan.* (Comtes féodaux, 31 mars 1786.) Parti: au 1 d'arg. à une

Digitized by Google

rose de gu. en chef à dextre et une demi-rose du même en p., mouv. du parti; au 2 de gu. à un demi-vol d'arg., mouv. aussi du parti et réuni à la demi-rose. Trois cq. cour. C.: 1° un cheval iss. et cont. de sa., iss. d'un gabion au nat. (*Wind*); 1. d'arg. et de sa.; 2° un rencontre de boeuf de sa., cour. d'or, portant entre ses cornes un demi-vol d'arg., lesdites cornes burelées de gu. et d'or (*Holstein*); 1. d'arg. et de gu.; 3° un loriot d'or, entre deux cornes de buffle d'azur, ch. chacune de sept bes. d'or, l'un sur l'autre (*Bulow*); 1. d'or et d'azur. S.: deux buffles de sa.

Holstein-Ratlow — *Dan.* Tiercé en pal: au 1 d'arg. à une rose de gu., en chef à dextre, et une demi-rose du même, en p., mouv. de la ligne du tiercé; au 2 de gu. à un demi-vol d'arg.; au 3 de gu., embrassé à dextre, en chef d'or et en p. d'arg. Cq. cour. C.: un rencontre de boeuf de sa., cour. d'or, portant entre ses cornes un demi-vol d'arg., lesdites cornes de gu. chargées de cinq burèles d'or. L. d'arg. et de gu. S.: deux lions reg. d'or.

Holsten — *Dan.* Parti: au 1 d'arg. à la demi-aigle de sa., bq. et m. d'or, mouv. du parti; au 2 d'or à trois fasces de gu. C.: trois pl. d'aut., une d'or entre deux de gu.

Holsten — *Dan.* (Barons, 4 sept. 1778.) Parti: au 1 d'arg. à la demi-aigle de sa., bq. et m. d'or, mouv. du parti; au 2 d'or à trois fasces de gu. Deux cq. cour. C.: 1° trois pl. d'aut., une d'or entre deux de gu.; 2° deux prob., de gu. et d'arg. S.: deux aigles reg. de sa., bq. et m. d'arg.

Holsten, v. **Holstinghausen** *dit* **Holsten.**

Holstenner — *Allem.* Coupé d'azur sur or; à un pont d'une seule arche d'arg., br. sur le coupé et soutenant un agneau pascal pass. au nat.; l'or ch. d'un coeur enflammé de gu. Cq. cour. C.: l'agneau pascal, iss. du coeur enflammé. L.: à dextre d'or et de gu., à sen. d'arg. et de gu.

Holsteyn — *Holl.* Ec.: au 1 d'azur à un cygne d'arg., bq. de gu., nageant sur une eau au nat.; aux 2 et 3 de sin. à deux épis d'or; au 4 d'azur à un croiss. d'arg. Brl. d'arg. et d'azur. C.: un cygne d'arg., bq. et m. de gu.; entre un vol, d'azur et d'arg. *ou* d'arg. et d'azur.

Holstinghausen *dit* **Holsten** (Barons) — *Courlande.* D'arg. à un cerf élancé au nat., sortant d'un bosquet de trois sapins au nat., posés à sen., le tout soutenu d'une terrasse de sin. C.: un cerf iss. au nat., entre un vol d'arg. L. d'arg. et de sin.

Holt — *Holl.* Coupé de sa. sur or. C.: un buste de More, hab. d'or (*Arm. v. G.*)

Holt — *Holl.* D'arg. à une fleur-de-lis de gu., acc. de dix bill. couchées du même, 6 en chef (2 et 1 de chaque côté) et 4 en p. (2 de chaque côté, l'une sur l'autre.) C.: une fleur-de-lis de gu., entre un vol d'arg. (*Arm. v. G.*)

Holt — *Holl.* Coupé de gu. sur arg., l'arg. ch. de deux pals d'azur.

Holt (van) — *Gueldre.* D'arg. à sept annelets de sa., 3, 3 et 1. C.: un annelet de sa., entre un vol du même [V. **Vanolles.**]

Holte (ten) — *Ostfrise, Groningue.* D'or à une crémaillère de sa. C.: un coq de sa., crêté et barbé de gu.; *ou*, la crémaillère de l'écu; *ou*, une tête et col d'aigle.

Holte (ter) — *P. d'Overyssel.* D'or à la fasce d'azur, acc. en chef d'une rose de gu. et en p. d'une fleur-de-lis d'arg. C.: une rose, entre un vol.

Holte (von) — *P. de Dortmund.* D'arg. au lion de sa. C.: quatorze branches d'épine au nat.

Holte (von) — *Westphalie.* D'or à la fasce vivrée de gu.

Holte d'Aston — *Warwickshire* (Baronet, 25 nov. 1612. M. ét. le 13 mars 1782.) D'azur à deux fasces d'or, acc. en chef d'une croix pattée au pied fiché du même. C.: un écureuil assis d'or, tenant entre ses pattes une branche de noyer, feuillée et fruitée au nat.

Holten — *Dan.*, orig. de *Westphalie. Armes anc.:* D'arg. à trois chênes au nat., rangés sur un tertre de trois coupeaux de sin. C.: un vol à l'antique de gu., ch. d'une fasce d'arg., surch. d'un gland effeuillé d'or, la queue en haut. L.: à dextre d'arg. et de sin., à sen. d'arg. et de gu. — *Armes mod.:* D'arg. à trois fasces d'azur, ch. de six flanchis du champ, 3, 2 et 1. Cq. cour. C.: deux cornes de buffle, d'azur et d'arg.

Holten — *Lubeck, Hambourg.* D'arg. à un homme, hab. de sa., coiffé d'un chapeau du même, tenant une hache posée sur son épaule dextre, et senestré d'un arbre de sin., mouv. du flanc sen.; le tout soutenu d'une terrasse de sin. Cq. cour. C.: un vol à l'antique d'arg. L. d'arg. et de sa.

Holtey (Barons) — *Westphalie, Courlande.* D'or à trois paires de morailles de gu. Cq. cour. C.: une paire de morailles de gu., entre un vol d'or, chaque aile ch. d'une autre paire de morailles de gu.

Holtey — *Prusse* (An., 26 mai 1685.) D'azur à une lyre antique d'or. C.: un chev. d'or, entre un vol d'azur [Armes du poète, *Karl von Holtey.*]

Holthausen — *P. de Clèves.* D'azur à la fasce d'arg. *ou* d'herm. C.: un vol aux armes de l'écu.

Holthausen — *Westphalie.* D'azur à trois étoiles d'arg. Cq. cour. C.: un vol, aux armes de l'écu.

Holthausen — *Hambourg.* D'azur à une fleur-de-lis d'arg., soutenue de deux demi-fleurs-de-lis du même, couchées en fasce et affr., défaillantes en haut. C.: une fleur-de-lis d'arg.; entre deux prob., d'arg. et d'azur

Holthe (van) — *P. de Drenthe* (Admis au corps équestre du *Pays de Drenthe*, 28 août 1814 et 20 fév. 1816.) De sa. au lion d'arg., lamp. et cour. d'or, embrassé par deux chicots au nat., posés en chev. renv., mouv. de la p. Cq. d'or, cour. du même. C.: les meubles de l'écu, iss., surm. de la D.: DEUS VINCENTI DAT CORONAM. S.: deux lions reg. d'arg., lamp. d'or.

Holtheim — *Han.* Parti: au 1 de gu. plein; au 2 de sa. à la fasce d'arg. C.: un vol, de gu. et de sa., l'aile de sa. ch. d'une fasce d'arg.

Holthuysen (van) — *P. de Clèves.* D'arg. à la fasce de gu., acc. en chef à dextre d'une étoile du même. C.: un vol, aux armes de l'écu.

Holthuysen (van) — *Gueldre.* D'azur à la fasce d'arg., acc. de trois étoiles d'or.

Holthuysen (van) — *Gueldre.* D'azur à la fasce d'arg., acc. en chef à dextre d'une rose d'or. C.: un vol d'azur, l'aile dextre ch. d'une barre d'arg. et l'aile sen. ch. d'une bande du même (*Arm. v. G.*)

Holthuysen (van) — *Gueldre* (district de *Twello.*) D'arg. à la fasce d'azur, acc. en chef d'un crampon couché de sa. C.: un griffon iss. d'arg., bq. d'or, langué de gu.; *ou* (*Arm. v. G.*), une tête et col de cygne d'arg., bq. de gu.; entre un vol du dernier émail.

Holthuysen (van) *dit* **Palick** — *Gueldre.* D'arg. à la bande de sa. C.: un écusson aux armes de l'écu, entre deux cornes de buffle, d'arg. et de sa.

Holthuysen (van) *dit* **van Spaen** — *P. de Zutphen* (*Gueldre*). D'arg. à quatre los. de gu., accolées en fasce, acc. en chef d'un écusson aux armes de *van Spaen* qui sont d'arg. à trois bandes de gu.

Holthuysen, v. **Cuyper de Holthuysen** et **Holthausen.**

Holtius — *Holl.* D'arg. à une poutre de gu., en forme de fasce affaissée alésée. Cq. cour. C.: la poutre de l'écu, entre un vol d'arg.

Holtius-Laus — *Holl.* Ec.: aux 1 et 4 d'arg. à une poutre de gu., en forme de fasce affaissée alésée; aux 2 et 3 de ... à deux lances de tournoi, cant. de quatre trèfles de ... C.: la poutre du 1, entre un vol d'arg.

Holtmans — *Westphalie.* D'arg. à deux troncs d'arbre au nat., passés en saut.

Holtmeelen, v. **Houtmolen.**

Holtorp — *Ostfrise.* Gironné d'arg. et de sa. C.: deux prob., coupées d'arg. sur sa.

Holtorp — *Westphalie* (Comtes, 23 mai 1699.) D'arg. à la fasce de sa., acc. au canton dextre du chef d'une aigle de gu. C.: une tête et col de dragon d'or, vomissant des flammes; *ou* (*Arm. v. G.*), une tête et col de lévrier d'arg., coll. de sa.

Holtrop — *Holl.* D'or à la fasce de gu., soutenue de deux pals d'azur. C.: un chapeau de gu., retr. d'arg., sommé de trois pl. d'aut., une d'arg. entre deux de sa. (*Arm. v. G.*)

Holtscher — *P. d'Overyssel.* D'or à un arbre arr. de sin., feuillé en haut de trois feuilles de houx.

Holtz ou **Holtze** — *Amsterdam.* D'azur à deux chev. d'or.

Holtz — *Holstein.* D'arg. à trois chênes arr. de sin., rangés en fasce, englantés d'or. C.: deux mains d'aigle, l'une br. sur l'autre, celle de derrière de sa., et celle de devant d'or ch. d'une fasce de gu.

Holtz — *Silésie* (M. ét. au 17e siècle.) D'azur à un croiss. versé d'or, acc. en chef de deux étoiles du même.

Holtz *dit* **Gildenbalck** — *Prusse* (M. ét.) Ec.: aux 1 et 4 d'azur à trois peupliers de sin., rangés sur une terrasse de trois coupeaux du même; aux 2 et 3 de gu. à un griffon d'or, tenant une épée d'arg. Sur le tout un écusson d'arg. plein. Cq. cour. C.: le griffon du 2, iss. L.: à dextre d'arg. et d'azur, à sen. d'or et de gu.

Holtz de Stockh — *Allem.* Ec.: aux 1 et 4 d'arg. à une aigle de profil et ess. d'or; aux 2 et 3 de gu. à

Digitized by Google

un arbre de sin. Cq. cour. C.: un buste d'homme, hab. d'un parti de gu. et d'azur, au saut. de l'un en l'autre, ch. sur sa poitrine d'un écusson parti d'azur et de gu.; coiffé d'un chapeau pointu parti d'or et d'azur, retr. de gu. L. d'arg. et de gu.

Holtzadel — *Hesse.* D'arg. à deux corbeaux de sa., l'un derrière l'autre. C.: un corbeau iss. de sa., les ailes d'arg. levées.

Holtzapfel — *Amsterdam.* D'arg. à un ours au nat.

Holtzapfel — *Hesse.* D'azur à la croix diminuée de gu., acc. dans chaque canton de trois coeurs d'arg., appointés en pairie, et surmontés aux 1 et 4 d'une étoile d'or et aux 2 et 3 d'une couronne d'or. C.: un vol d'azur, l'aile dextre ch. des meubles du 1 et la sen. des meubles du 2.

Holtzapfel — *Franconie.* D'azur à une pomme tigée et feuillée, au nat., la tige en bas. C.: deux prob. d'or. L. de gu. et d'azur.

Holtzapfel — *Styrie.* Tranché de gu. sur arg.; à trois pommes de l'un en l'autre, rangées en bande, les queues en bas. Cq. cour. C.: un vol à l'antique, aux armes de l'écu.

Holtzapfel — *Allem.* D'or à une fleur-de-lis de sa.; le champ chapé-ployé de sa., à deux étoiles d'or. C.: une fleur-de-lis du même, sommée d'une étoile d'or; entre deux prob. coupées, à dextre d'or sur sa., à sen. d'arg. sur gu., ornées chacune dans son embouchure de trois feuilles de tilleul d'or.

Holtzapfel (Comtes) — *Allem.* Ec.: aux 1 et 4 de gu. au lion d'arg., tenant un bâton au nat., le lion du 1 cont.; aux 2 et 3 d'arg. à un griffon de gu., supp. d'une patte une pomme de sin., le griffon du 3 cont. Sur le tout d'azur à deux branches d'arbre accostées de sin., fruitées de pommes d'or, passées dans une couronne du même. Trois cq. cour. C.: 1° le lion du 1, iss., entre un vol cont. de gu.; 2° une branche d'arbre de sin., en pal, fruitée de pommes d'or, entre un vol d'azur; 3° le griffon du 2, iss., entre un vol à l'antique d'arg. L. d'arg. et de gu.

Holtzberger — *Nuremberg.* D'or à une tête de cerf de sa. C.: une ramure de cerf de sa.

Holtzberger — *Aut.* Ec.: aux 1 et 4 tranché d'arg. sur gu.; à un chicot au nat., en pal, br. sur le tout et posé sur une terrasse d'arg.; aux 2 et 3 taillé d'or sur sa.; à un homme iss. de carn., cour. d'or, br. sur le taillé, mouv. d'une couronne d'or, tenant de sa main dextre une ancre renv. de sa. et de sa sen. un aviron d'or en pal. Cq. cour. C.: un lion assis d'or, cour. du même, posé de front, tenant de chaque patte un chicot au nat. en pal; entre un vol coupé, à dextre d'arg. sur gu., à sen. d'or sur sa. L. conformes aux émaux du vol.

Holtzbrink — *P. de Clèves* (Chevaliers, 17 déc. 1649. M. ét.) Ec.: aux 1 et 4 d'or à la demi-aigle de sa., mouv. du parti; aux 2 et 3 d'azur à un écusson d'arg. en abime, ch. d'une couronne de laurier de sin.

Holtzbrink — *Prusse* (Rec. de nob., 25 juin 1767.) Ec.: aux 1 et 4 d'azur au chev. d'or; aux 2 et 3 d'azur à la demi-aigle de sa., bq. et m. d'or, mouv. du parti. Sur le tout d'or à un arbre terrassé de sin.

Holtze (von) ou **vam Holte** — *Hambourg.* D'arg. à trois collines accostées de sin., mouv. de la p., sommées chacune d'un arbre de sin. C.: un vol à l'antique d'arg., chaque aile ch. d'une fasce de gu., surch. de trois glands effeuillés d'or, les queues en bas. L. d'arg. et de sin.

Höltzel — *Nuremberg.* De gu. à deux chicots d'or, passés en saut. C.: un vol à l'antique, aux armes de l'écu.

Höltzel — *Aut.* Coupé: au 1 de sa. à une licorne naiss. d'or, mouv. du coupé; au 2 d'or à la fasce de sa. Cq. cour. C.: la licorne, iss., entre deux prob., celle à dextre barrée et celle à sen. bandée d'or et de sa.

Höltzel — *Allem.* D'or au chev. d'arg., ch. de deux chicots de gu., réunis en haut par une couronne d'or; le chev. acc. de trois têtes de More, tort. d'arg. Cq. cour. C.: un sauvage iss. de carn., ceint et cour. de lierre, tenant de ses mains un chicot de gu. devant son corps, en bande; entre deux prob., celle à dextre d'arg. à la fasce de gu., celle à sen. fascée d'or et de sa. de quatre pièces. L.: à dextre d'or et de sa., à sen. d'arg. et de gu.

Höltzel — *Allem.* Ec.: aux 1 et 4 d'or à la bande de sa., ch. d'un lion d'arg.; aux 2 et 3 d'arg. à un chicot de gu., posé en barre. Cq. cour. C.: un chicot de gu., posé en pal, entre deux banderoles, à dextre de sa. à la fasce d'or, à sen. de gu. à la fasce d'arg. L. conformes aux émaux des banderoles.

Höltzel de Holtzhausen — *Allem.* Ec.: aux 1 et 4 d'or à la bande de sa., ch. d'un lion du champ, tenant de sa patte dextre un chicot au nat.; aux 2 et 3 d'azur à l'aigle d'arg. Sur le tout d'arg. à deux chicots de gu., passés en saut. Cq. cour. C.: un chapeau piramidal bandé d'arg. et d'azur, cour. d'or, sommé de trois pl. d'aut., de gu., d'azur et de sa.; entre deux drapeaux, celui à dextre de sa. à la fasce d'or, celui à sen. de gu. à la fasce d'arg. L.: à dextre d'or et de sa., à sen. d'arg., d'azur et de gu.

Holtzem — *Prov. rhén.* D'or à la fasce de gu. acc. en p. de deux pals d'azur. C.: un bonnet pointu de gu., sommé de trois pl. d'aut. d'azur.

Holtzem, Holtheim ou **Holtzheim** — *Prov. rhén.* Parti: au 1 de sa. à la fasce d'arg.; au 2 d'or plein. Cq. cour. C.: un vol, l'aile dextre aux armes du 1, l'aile sen. d'or plein.

Holtzem dit Vochem — *P. de Cologne.* D'or à la croix de gu., les bras terminés en tête d'oiseau, le pied de la croix brisé.

Holtzenbecher — *Silésie.* De sa. au lion d'or, tenant une coupe d'arg. C.: le lion, iss.; entre deux prob., d'or et de sa.

Holtzendorf — *Prusse* (An., 21 janv. 1767.) Coupé: au 1 d'azur à un senestrochère, arm. d'arg., la main de carn. tenant une épée du sec., garnie d'or, en barre; au 2 parti: *a.* d'or à trois tourt. mal-ordonnés de sa.; *b.* d'arg. à un chicot au nat., en fasce, poussant en haut une branche feuillée de cinq feuilles de tilleul de sin. L'écu bordé d'or. Cq. cour. C.: le senestrochère, entre un vol de l'aigle de Prusse. L. d'arg. et d'azur.

Holtzendorff — *Pom.* Ec. de sa. et d'arg.; à la fasce de gu., br. sur l'écartelé. C.: une queue de paon au nat.; entre deux prob., coupées alt. d'arg. et de sa. L. d'arg., de sa. et de gu.

Holtzendorff — *Saxe* (Comtes du St.-Empire, 9 juin 1745.) Ec. d'arg. et de sa.; à la fasce de gu., br. sur l'écartelé. Trois cq., timbrés les 1 et 3 d'une couronne princière, le 2 d'une couronne ordinaire. C.: 1° trois plumes de paon au nat., entre deux prob. tercées en fasce, celle à dextre d'arg., de gu. et de sa., celle à sen. de sa., de gu. et d'arg.; l. de sa., de gu. et d'arg.; 2° un lion iss. d'or, cour. du même; l. d'or et de sa.; 3° comme le 1, sauf que l'ordre des prob. est interverti; l. de sa., de gu. et d'arg. S.: deux lions reg. d'or.

Holtzer — *Allem.* Parti: au 1 de gu. à une tour d'arg., sans ouverture, crén. de trois pièces, sommée chacune d'une boule d'or; la tour posée sur une terrasse de sin.; au 2 tranché, d'arg. à une étoile de gu. sur gu. à une fleur-de-lis d'arg.; à la bande de sa., br. sur le tranché, ch. d'un lion léopardé d'or, tenant de sa patte dextre un chicot au nat. C.: le lion, iss., entre un vol coupé, à dextre d'or sur sa., à sen. d'arg. sur gu. L. conformes aux émaux du vol.

Holtzer — *Aut.* Ec.: aux 1 et 4 de gu. à la bande d'arg.; aux 2 et 3 taillé d'or sur azur; à un cerf rang. au nat., br. sur le taillé. Cq. cour. C.: un vol coupé, à dextre de gu. sur arg., à sen. d'or sur azur. L.: à dextre d'or et d'azur, à sen. d'arg. et de gu.

Holtzer — *Styrie.* Taillé d'or sur azur; à un cerf saillant de l'un en l'autre. C.: le cerf, iss.

Holtzhalb — *Suisse.* Coupé: au 1 d'azur à une marque de marchand d'arg. entre deux étoiles d'or, ladite marque en forme de croisette pattée, le pied crapponné vers sen.; au 2 d'or à cinq fusées de gu., accolées en fasce, touchant les bords.

Holtzhalben — *Suisse.* Coupé: au 1 de gu. à un buste d'homme barbu, portant sur son épaule dextre une massue, la main sen. appuyée sur sa hanche, le tout au nat.; au 2 d'or à cinq fusées de gu., accolées en fasce, touchant les bords. C.: l'homme, iss. L. d'or et de gu.

Holtzhausen — *Silésie* (Chevaliers, 20 juillet 1732.) D'azur à une maisonnette au nat., accostée de deux arbres de sin.

Holtzhausen — *Allem.* Ec.: aux 1 et 4 de gu. à une maisonnette pignonnée d'arg., ouv. et aj. de gu.; aux 2 et 3 de sa. à la bande d'or, acc. de deux étoiles du même et ch. d'une épée d'arg., garnie d'or. Deux cq. cour. C.: 1° le meuble du 1, sommé de cinq pl. d'aut. de gu.; l. d'arg. et de gu.; 2° un vol, l'aile dextre d'or à une épée d'arg., garnie d'or, en bande, l'aile sen. de sa. à deux étoiles d'or, l'une sur l'autre; l. d'or et de sa.

Holtzheim — *Bav.* (M. ét.) D'arg. à trois marmites, sans pieds, d'azur. C.: une marmite de l'écu, la cornière sommée d'un panache de plumes de coq de sa.

Holtzingen — *Souabe.* De gu. au lion d'or. C.: le lion, iss., entre deux prob. de gu.

Holtzkampff — *Prusse.* D'arg. à trois peupliers de sin., rangés sur une terrasse du même. Cq. cour. C.: un bras arm., brandissant une épée.

Digitized by Google

Höltzl — *Allem.* Ec.: aux 1 et 4 d'or à un ours ramp. de sa., soutenu d'un tertre de sin. et tenant de ses pattes un bouquet de roses; l'ours du 1 cont.; aux 2 et 3 un arbre posé sur un tertre, au nat., dans un champ représentant un ciel au nat. Cq. cour. **C.**: cinq pl. d'aut., alt. de sa. et d'or. **L.** d'or et de sa.

Höltzleitner — *Allem.* Parti: au 1 de sa. au lion cont. d'or; au 2 de gu. à la bande d'arg. Cq. cour. **C.**: sept pl. d'aut.: d'or, de sa., de gu., de sa., d'or, d'arg. et de gu. **L.**: à dextre d'or et de sa., à sen. d'arg. et de gu.

Höltzler — *Tirol* (M. ét.) D'arg. à trois triangles de gu., l'un sur l'autre, s'entretouchant et touchant les quatre bords de l'écu, les deux flancs de chaque triangle évasés. **C.**: deux prob. losangées d'arg. et de gu

Holtzman — *Amsterdam.* D'arg. à un palmier de sin., terrassé du même. **C.**: un sauvage iss. de carn., posé de profil, tenant une palme de sin. **L.** d'arg. et de gu.

Holtzmann — *Prusse* (An., 11 avril 1741.) Parti: au 1 d'or à un demi-vol cont. de sa.; au 2 d'azur à un bras, arm. d'arg. posé en pal, ganteté d'or, supp. une grenade allumée au nat. Cq. cour. **C.**: le bras de l'écu, derrière un panache de cinq pl. d'aut., alt. d'azur et d'or; entre un vol de sa. **L.** d'or et d'azur.

Holtzmann — *Franconie.* Parti de sa. et d'or; à un sauvage de carn., br. sur le parti, ceint et cour. de lierre, tenant de sa main sen. un chicot d'or, posé sur son épaule sen., et de sa main dextre une truelle de maçon d'arg. **C.**: le sauvage, iss. **L.** d'or et de sa.

Holtzmann — *Nuremberg.* Coupé de gu. sur azur; à un homme, br. sur le coupé, hab. d'une tunique d'arg., coiffé d'un bonnet du même, tenant un arbre arr. de sin. **C.**: l'homme, iss. **L.** d'azur et de gu.

Holtznowski — *Silésie.* Les armes de **Topacz.**

Holub — *Galicie.* De gu. à une fasce vivrée alésée d'arg., abaissée dans l'écu, sommée de la moitié dextre d'un fer de flèche du même. Cq. cour. **C.**: trois pl. d'aut. d'arg.

Holubicki — *Pol.* Les armes de **Janina.**

Holvia — *Catalogne.* D'azur à la croix engr. d'or.

Holvoet — *Bruges* (An., 5 juillet 1823.) D'azur au chev. de sa., ch. de cinq étoiles (5) d'or, acc. en chef à dextre d'une colonne d'arg., à sen. d'une balance d'or soutenue d'une épée d'arg., garnie d'or, et en p. d'une hermine cont. au nat. **C.**: la colonne de l'écu. **L.** d'azur et d'arg. **S.**: deux lions de sa., arm. et lamp. de gu. **D.**: MALO MORI QUAM MACULARI.

Holwede — *Westphalie, Brunswick, Silésie.* D'arg. à un tronc d'arbre écoté au nat., terrassé de sin. **C.**: un tronc d'arbre au nat.

Holy (von) und Ponientzitz — *Silésie, Anhalt, Saxe, Pom.* Les armes de **Leszczyc.**

Holy, v. **Muys van Holy.**

Holyoake-Goodricke — *Warwickshire* (Baronet, fév. 1835.) Ec.: aux 1 et 4 d'arg. à la fasce de gu., ch. d'une fleur-de-lis d'arg. entre deux croiss. d'or; la fasce acc. de deux léopards de sa., 1 en chef et 1 en p.; au canton de gu. (*Goodricke*); aux 2 et 3 parti d'or et de gu., à un rencontre de cerf acc. de deux croix pattées, 1 en chef et 1 en p., le tout de l'un en l'autre (*Holyoake*). Deux cq., le 1 cour. **C.**: 1° un lion iss. d'herm., tenant une hache d'armes d'or et ch. sur l'épaule d'une croix recr. du même (*Goodricke*); 2° un mont de sin., sommé d'un chêne au nat., au listel d'arg., br. sur le fût et ch. d'une croisette pattée de gu. entre les mots SACRA QUERCUS (*Holyoake*).

Holz (Barons **vom**) — *Wurt.* D'arg. à un coffre de sa., posé sur quatre pieds, garni de fer et muni d'une serrure; deux faces du coffre sont visibles. **C.**: un buste d'homme barbu, posé de profil, la chevelure nouée en queue, hab. de sa., bout. d'arg.

Holz (zum) — *Fribourg.* Parti: au 1 de gu. à un soc de charrue d'arg., la pointe en haut, supp. une étoile (5) d'or; au 2 d'arg. à un rencontre de boeuf de sa., langué de gu. A un tertre de trois coupeaux de sin., en p., br. sur le parti.

Holz (zum) — *Fribourg.* D'azur à deux pals d'or, et une bande du même, br. sur les pals; à un tertre de trois coupeaux de sin., br. en p. sur les deux pals.

Holz de Holzhausen — *Allem.* D'arg. à un arbre terrassé de sin. Cq. cour. **C.**: une colombe d'arg., le vol levé, tenant en son bec un rameau d'olivier de sin.

Holzach — *Bâle.* De sa. au lion d'or, lamp. de gu., cour. d'arg., soutenu d'un tertre du même. **C.**: le lion, iss.

Holzanowski — *Galicie.* De gu. à une main d'aigle, la patte d'or et l'aile de sa. Cq. cour. **C.**: trois pl. d'aut.: d'or, de sa. et de gu. **L.** d'or et de gu.

Holzapfel — *Alsace* (M. ét.) Coupé d'arg. sur azur; l'arg. ch. de deux pommes au nat., tigées et feuillées de sin., les tiges mouv. du coupé. Cq. cour. **C.**: l'une des pommes, entre deux prob. coupées d'arg. sur azur.

Holzapfel de Herxheim — *Bav.* (Conf. de la nob. du St.-Empire, 14 sept. 1705.) Ec.: aux 1 et 4 parti de gu. et d'arg., à deux pommes de l'un à l'autre, tigées et feuillées de sin., les tiges mouv. d'un tertre de sin. en p., br. sur le parti (*Holzapfel*, en Bavière); aux 2 et 3 coupé d'arg. sur azur; l'arg. ch. de deux pommes au nat., tigées et feuillées de sin., les tiges mouv. du parti (armes de la fam. ét. de *Holzapfel*, en Alsace). Deux cq. cour. **C.**: 1° un jeune homme iss., hab. d'un parti d'arg. et de gu., les bras levés, tenant de chaque main une pomme du 1, celle à dextre de gu., celle à sen. d'arg.; **L.** d'arg. et de gu. (*Holzapfel de Herxheim*); 2° l'une des pommes du 2, entre deux prob. coupées d'arg. sur azur; **L.** d'arg. et d'azur (*Holzapfel*, d'Alsace).

Holzappel (Comtes **de**), v. **Melander** et **Nassau** — comtes **de Holzappel.**

Hölzel de Sternstein — *Saxe.* Ec.: au 1 de gu. à un gant d'arg., posé en barre; aux 2 et 3 d'arg. à un lion léopardé d'or sur un tertre de sin., acc. en chef d'une rose d'azur acc. de quatre croisettes d'or, rangées en croix; au 4 de gu. à trois arbres de sin., rangés sur un tertre du même. Sur le tout d'or à un ouvrier-mineur iss., hab. d'arg., mouv. d'un tertre de sin., les bras levés, supp. de sa main dextre une étoile d'or et de sa sen. une pierre d'arg. Trois cq. cour. **C.**: 1° un vol cont., aux armes du 1; 2° l'ouvrier-mineur iss., entre un vol coupé, à dextre d'or sur sa., à sen. de gu. sur arg.; 3° un lion iss. d'or, entre un vol à l'antique d'arg. ch. de la rose et des croisettes du 2. **L.**: à dextre d'or et de sa., à sen. d'arg. et de gu.

Hölzel de Sternstein — *Aut.* (Barons, 12 janv. 1583.) Ec.: aux 1 et 4 d'or à un ouvrier-mineur, hab. au nat., coiffé d'un capuchon d'arg., posé sur un tertre de sin., les bras levés, supp. de sa main dextre une étoile d'or et de sa sen. une pierre d'arg.; aux 2 et 3 de gu. à un bosquet de quatre arbres de sin., rangés sur une terrasse du même. Cq. cour. **C.**: l'ouvrier du 1, iss., entre un vol coupé, à dextre d'or sur sa., à sen. d'arg. sur gu. **L.** conformes aux émaux du vol.

Hölzel de Sternstein — *Russie* (Barons, 13/25 mars 1845.) Ec.: aux 1 et 4 d'azur à un chevalier, arm. de toutes pièces d'or, la visière levée, le casque panaché de quatre pl. d'aut. d'arg., posé sur une terrasse de sin., les bras levés, supp. de sa main dextre une étoile d'or et de sa sen. une pierre d'arg.; aux 2 et 3 de gu. à huit arbres de sin., rangés sur une terrasse du même. Cq. cour. **C.**: le chevalier du 1, iss., entre un vol coupé, à dextre d'or sur azur, à sen. de gu. sur arg. **L.** conformes aux émaux du vol.

Holzer chevaliers **de Pelnthemar** — *Aut.* (Chevaliers, 16 déc. 1871.) D'azur à la fasce échiq. d'arg. et de gu. de trois tires, acc. de trois fleur-de-lis d'arg. **C.**: 1° un vol à l'antique d'azur, ch. de la fasce de l'écu; **L.** d'arg. et de gu.; 2° un cygne d'arg., tenant en son bec une fleur-de-lis du même; **L.** d'arg. et d'azur. **D.**: IN DEO SPES MEA.

Holzgethan — *Vienne* (Chevaliers, 4 avril 1855; barons, 31 déc. 1865.) D'azur à une fasce diminuée d'arg., acc. en chef d'une étoile du même et en p. d'une tour d'arg., aj. et hersée de sa., posée sur une terrasse rocheuse de sa. Trois cq. cour. **C.**: 1° et 3° trois pl. d'aut., une d'arg. entre deux d'azur; 2° une aigle de profil volante de sa., le vol abaissé, tenant de sa serre dextre une épée d'arg., garnie d'or, et de sa sen. un livre ouv. d'arg., doré sur tranche. **L.** d'arg. et d'azur. **S.**: deux aigles de sa., le vol levé.

Holzhammer (Edle **auf**), v. **Schmid** Edle **auf Holzhammer.**

Holzhausen — *Suisse.* De gu. à une tête et col de cygne d'arg., bq. de sa., tenant en son bec une bague d'or. **C.**: le meuble de l'écu.

Holzhausen — *Suisse.* De gu. à deux têtes et cols de cygne d'arg., affr. et passés en double sautoir. **C.**: un chapeau piramidal de gu., retr. d'arg., sommé de plumes de coq de sa.

Holzhausen (Barons) — *Hesse, Nassau, Francfort s/M.* De sa. à trois roses d'arg., barbées et bout. de gu. **C.**: un panache de cinq pl. d'aut., alt. de sa. et d'arg., s'élevant d'une guirlande de roses d'arg.

Holzhauser de Holzhausen — *Bav.* De gu. à la moitié inférieure d'un homme, renv., les pieds en haut, la culotte d'or, les bas d'arg. Cq. cour. **C.**: le meuble de l'écu. **L.** d'arg. et de gu.

Holzheim, v. **Holtzem.**

Holzing (Barons) — *Bade.* Ec.: aux 1 et 4 d'arg. au chev. de sa., ch. de trois annelets d'or (*Holzing*); aux 2 et 3 de gu. au lion d'or, celui du 3 cont. Cq. cour. **C.**: le lion du 2, iss., entre deux prob. écartelées,

à dextre d'arg. et de sa., à sen. de gu. et d'arg. **L.** conformes aux émaux des prob.

Holzinger — *Aut.* (Nob. du St.-Empire, 4 janv. 1665.) Ec.: aux 1 et 4 de sa. à un cerf ramp. au nat., soutenu d'une terrasse de sin., tenant entre ses pattes une étoile d'or; au 2 taillé d'arg. sur gu., à la barre de l'un en l'autre; au 3 taillé d'or sur sa., à la barre de l'un en l'autre. Cq. cour. **C.**: le cerf iss., entre deux prob., celle à dextre bandée d'or et de sa., celle à sen. barrée d'arg. et de gu. — (Chevaliers du St.-Empire, 18 oct. 1630.) Les mêmes armes, sauf que le cerf du 1 est cont. Deux cq. cour. **C.**: 1° le cimier de 1665; **L.** d'or et de sa.; 2° le bonnet archiducal d'Autriche, supp. une colline de sin. sommée d'un sapin au nat.; et deux pennons, passés en saut., br. sur le fût du sapin, le pennon dextre de sa. à la fasce d'or, le pennon sen. de gu. à la fasce d'arg.; **L.** d'arg. et de gu. [Une branche ét. de cette fam. de la création de 1665 a porté le nom de *Holzinger von und zu Janaburg.*]

Holzinger — *Bâle.* D'azur à un chicot au nat., posé en bande, mouv. du troisième coupeau d'un tertre de sin., feuillé du même et fleuri de chaque côté d'une rose de gu., bout. d'or. **C.**: un homme iss., hab. d'azur, rebr. de gu., au rabat du même, tenant de chaque main une rose de gu., bout. d'or, tigée et feuillée de sin.

Hölzl chevaliers **de Zellheim** — *Vienne* (Chevaliers, 16 mars 1867.) Coupé: au 1 d'azur à deux troncs d'arbre d'or, passés en saut., acc. en chef d'une étoile du même; au 2 d'arg. à trois pommes de pin au nat., les queues en bas. Deux cq. cour. **C.**: 1° une aigle ép. iss. d'or, languée de gu.; **L.** d'or et d'azur; 2° une grue au nat., entre deux prob., coupées alt. d'azur et d'arg.; **L.** d'arg. et d'azur. **D.**: LABORE ET FAVORE.

Holzmüller — *Bâle.* D'azur à trois étoiles mal-ordonnées en chef et la moitié inférieure d'une roue de moulin en p., le tout d'or. **C.**: la demi-roue.

Holzschuher — *Nuremberg.* D'or à un sabot ou pantoufle de forme antique de sa., fourré de gu., la semelle d'arg., posé en fasce. **C.**: un buste de More, hab. de gu., rebr. d'or, coiffé d'un bonnet de gu. **L.** d'or et de gu.

Holzschuher de Harrlach — *Bav., Holl., Indes néerlandaises* (Conf. de nob., 28 sept. 1547; rec. du titre de baron en *Bav.*, 1819.) Ec.: aux 1 et 4 d'or à un sabot ou pantoufle de forme antique de sa., fourré de gu., la semelle d'arg., posé en fasce, tourné vers sen.; aux 2 et 3 d'azur à une tête de Sarasin au nat., tarée de trois quarts, tort. de gu. et d'arg., la poitrine hab. d'or. A une croix alésée de gu., remplie d'arg., br. sur les écartelures. **C.**: un buste de More, hab. de gu., rebr. d'or, coiffé d'un bonnet de gu. **L.** d'or et de gu.

Holzschuher de Schmiechen — *Bav.* (Chevaliers du St-Empire, 12 juin 1790.) Les armes de **Holzschuher de Harrlach.**

Homan de Dunlum — *Irl.* (Baronet, 1 août 1801. M. ét.) De sin. au chev. d'or, acc. de trois phéons d'arg. **C.**: un lion d'arg., coiffé d'un chapeau de gu., retr. d'herm. **D.**: HOMO SUM.

Homboeck (Vicomtes **de**), v. **Locquet.**

Homberg. v. **Honberg.**

Hombergk (von) zu Vacha — *Hesse* (Nob. du St.-Empire, 23 juin 1718 et 15 avril 1780; conf. de nob., 18 juillet 1825. M. ét. en 1825.) D'or à un mont de huit coupeaux de gu., 1, 2, 2 et 3, soutenu d'une terrasse de sin. **C.**: un lion iss. de gu.: entre deux prob., coupées alt. d'or et de gu., ornées chacune dans son embouchure de trois feuilles de tilleul de sin. **L.** d'or et de gu.

Hombllères — *Pic.* D'azur à la croix d'or, cant. de douze croix recr. du même, posées 2 et 1 à chaque canton.

Hombout — *P. d'Utrecht.* Fascé-ondé d'or et d'azur, de huit pièces.

Hombrich — *Prov. rhén.* D'or au chev. alésé de sa., acc. de trois corbeaux du même. **C.**: une tête et col de chien braque de sa., coll. et bouclée d'or.

Homburg — *Brunswick* (Comtes. M. ét. en 1445.) De gu. au lion d'or; à la bord. comp. d'azur et d'arg. **C.**: une tête de lion d'or; *ou*, un écusson de gu. au lion d'or, entre deux cornes de buffle fascées d'azur et d'arg. **L.** d'or et de gu.

Homburg — *Hesse.* De gu. à un château flanqué de deux tours d'arg., ouv. et aj. de sa. **C.**: le château.

Homburgh — *Holl.* D'azur à trois tours d'arg., ouv. du champ.

Homdedeu — *Esp.* D'or au lion ramp. au nat., tenant une épée.

Home — *Hampshire* (Baronet, 2 janv. 1813. M. ét. le 2 nov. 1854.) De sin. à deux pies engr. d'arg. en chef et un lion du même en p.; à la bord. engr. du sec., ch. de six perroquets du champ, bq. et m. de gu. **C.**: une tête de lion au nat., ch. d'un lambel de trois pendants d'arg., celui du milieu surch. d'une fleur-de-lis d'azur, et les deux ext. surch. chacune d'une croix de gu. **S.**: deux lions reg. d'arg.

Home de Blackadder — *Ecosse* (Baronet, 1671.) Ec.: au 1 d'azur au chev. d'arg., ch. de trois roses de gu. (*Blackadder*); au 2 de sin. au lion d'arg., arm. et lamp. de gu. (*Home*); au 3 d'arg. à trois perroquets de sin., bq. et m. de gu. (*Pepdie*); au 4 d'arg. à la croix engr. d'azur (*Sinclair de Hermanston*). **C.**: une vipère de sa., posée en pal, tenant entre ses dents une rose de gu., tigée et feuillée de sin. **S.**: à dextre une louve, à sen. un faucon, tous deux au nat. **D.**: VISE LA FIN.

Home comte de Home — *Ecosse* (Baron Home, 2 août 1473; baron *Dunglas* et comte de *H.*, 4 mars 1604—5.) Ec.: aux 1 et 4 de sin. au lion d'arg., arm. et lamp. de gu. (*Home*); aux 2 et 3 d'arg. à trois perroquets de sin., bq. et m. de gu. (*Pepdie de Dunglas*. Sur le tout d'or à l'orle d'azur (*Landell*). **C.**: une tête de lion d'arg., soutenue d'un chapeau de tournoi de gu., retr. d'herm. **S.**: deux lions d'arg., arm. et lamp. de gu. *Cri*: A HOME! A HOME! A HOME! **D.**: TRUE TO THE END.

Home de Renton — *Ecosse* (Baronet, 1666 M. ét.) De sin. au lion d'arg., arm. et lamp. de gu. **C.**: une tête et col de pélican.

Homer-Dixon — *Boston* (*Etats-Unis.*) Ec.: aux 1 et 4 d'arg. à trois étoiles de gu.; au chef d'or, ch. de trois pals du sec.; aux 2 et 3 c.-éc.: *a.* et *d.* d'azur à trois quintefeuilles d'arg.; *b.* et *c.* de gu. à trois couronnes à l'antique d'or. **C.**: 1° une main de carn., posée en pal, tenant un poignard d'arg., garni d'or; 2° une tête et col de cerf d'or. **D.**: FORTES FORTUNA JUVAT.

Homeyer — *Pom.* (Nob. du St.-Empire, 29 mars 1797.) Ec.: aux 1 et 4 de gu. à une faucille d'arg., emm. d'or; aux 2 et 3 d'azur à une gerbe d'or. Cq. cour. **C.**: un épi d'or.

Homeyer — *Pom.* (An., 6 nov. 1863 et 4 janv. et 8 juin 1865.) D'azur une tige de froment arr. d'or, consistant en trois épis, 1 en pal et les 2 autres penchés. **C.**: le meuble de l'écu, entre un vol d'azur. **D.**: MIT GOTT.

Homicki — *Galicie.* Les armes de *Rawicz.* Deux cq. cour. **C.**: 1° le cimier de *Rawicz*, cont.; 2° trois pl. d'aut., une d'or entre deux de sa. **L.** d'or et de sa.

Homme (du) — *Norm.* D'azur au léopard d'or, acc. de six bes. d'or.

Homme (l') — *Fl. fr.* De gu. à trois têtes de Turc d'arg.; au chef d'or, ch. d'une aigle iss. de sa.

Homme (l') de Courbière — *Prusse.* D'azur à la fasce d'arg.

Homme-Dieu (l') de Lignerolles — *Paris.* D'azur au chev. d'or, acc. en chef de deux étoiles du même et en p. d'un agneau pascal pass. d'arg.

Homme-Dieu (l') du Tranchant. Les armes précédentes.

Hommema — *Frise.* Coupé: au 1 d'azur à trois fleurs-de-lis d'or mal-ordonnées, et un croiss. d'arg. en p.; au 2 d'or à trois glands effeuillés de sin., les queues en bas. **C.**: cinq pl. d'aut., 1 d'arg., 2 d'azur et 2 d'arg.

Hommema — *Frise.* Coupé: au 1 d'azur à trois roses d'arg., mal-ordonnées, et un croiss. du même en p.; au 2 d'or à trois glands effeuillés de gu., les queues en bas. **C.**: cinq pl. d'aut., 1 d'azur, 2 d'arg. et 2 d'azur.

Hommer — *Prov. rhén., Anhalt* (Rec. de nob., 1 août 1823.) Coupé: au 1 d'arg. à une cigogne mant. au nat., bq. d'or, mouv. du coupé; au 2 d'azur à trois trèfles de sin. Cq. cour. **C.**: la cigogne iss. **L.** d'arg. et d'azur.

Hommertsma — *Frise.* Parti: au 1 d'or à la demi-aigle de sa., mouv. du parti; au 2 coupé: d'azur à une rose de gu.; *b.* de gu. à un trèfle d'or. **C.**: trois pl. d'aut., une d'or entre deux d'azur.

Hommet (du) — *Norm., Bret.* D'arg. à trois fleurs-de-lis de gu.

Hommets (des) — *France.* D'azur à trois flammes d'or, acc. en chef d'un lambel d'arg.

Homobelli — *Vérone.* Coupé, d'or à une tête humaine de carn., chevelée de sa., posée de profil, sur un parti d'arg. et de sin.; à la fasce d'azur, br. sur le coupé et ch. de trois étoiles d'arg.

Homodaels — *Italie.* De gu. au lion bandé d'or et d'azur. **C.**: un pélican d'or, avec sa piété de gu. et ses petits de sa. **L.** de gu., d'or et d'azur.

Homodei — *Pavie.* Coupé: au 1 parti: *a.* d'or à l'aigle ép. de sa.; *b.* de gu. au lion d'or, cour. du même; au 2 d'azur à une tête de More, tort. d'arg. Cq. cour. **C.**: trois pl. d'aut.: de sa., d'or et de gu. **L.**: à dextre d'or et de sa., à sen. d'or et de gu.

Homoet — *P. de Gueldre.* De gu. à la fasce entée d'arg. Cq. cour. **C.**: un renard iss. de gu., posé de front, coll. de la fasce de l'écu.

Homoet — *Holl.* Coupé: au 1 de gu. à trois fleurs-de-lis d'arg.; au 2 d'or à trois tourt. de gu.

Hompesch-Bollheim — *Prusse* (Comtes, 29 juillet 1822.) De gu. au saut. engr. d'arg. **C.**: un bonnet de gu., retr. d'arg., soutenant deux jambes cuirassées du même, coupées à la cuisse, les genoux affr., les chevilles (les pieds ne sont pas visibles) posées sur le bonnet. **S.**: deux lions d'or, lamp. de gu.

Hompesch-Heiden (Comtes) — *Westphalie.* Les armes des comtes de *Hompesch-Rürich.* Sur le tout les armes des comtes de *Heiden-Reinestein.* Cimiers et supports, ceux des comtes de *Hompesch-Rürich* en *Prusse.*

Hompesch-Rürich — *Limb.* (Inc. dans la nob. néerl. avec le titre de comte, 16 nov. 1868.) Ec.: aux 1 et 4 de sa. à une couronne impériale au nat.; aux 2 et 3 de gu. au saut. engr. d'arg. **C.**: un bonnet de gu., retr. d'arg., soutenant deux jambes cuirassées au nat., coupées à la cuisse, les genoux affr. (les pieds ne sont pas visibles). **L.**: à dextre d'or et de sa., à sen. d'arg. et de gu. **S.**: deux lions reg. d'or, lamp. de gu., tenant chacun une bannière, frangée d'or, celle à dextre aux armes du 1 et celle à sen. aux armes du 2, attachées à des lances de tournoi au nat.

Hompesch-Rürich — *Prusse* (Comtes du St.-Empire, 1706, 1733 et 1745.) Ec.: aux 1 et 4 de sa. à une couronne impériale, au nat.; aux 2 et 3 de gu. au saut. engr. d'arg. Trois cq. cour. **C.**: 1° une aigle ép. de sa., bq. et m. d'or, surm. d'une couronne impériale; 2° un saut. engr. d'arg.; 3° une jambe cuirassée d'arg., coupée à la cuisse (le pied n'est pas visible). **L.**: à dextre d'arg. et de sa., à sen. d'arg. et de gu. **S.**: deux lions d'or, lamp. de gu.

Hompesch, v. **Heyngen** *dit* **Hompesch.**

Hon — *Ile-de-Fr.* D'arg. à la fasce de gu., ch. de trois étoiles d'or et acc. en p. d'une hure de sanglier d'azur.

Hon (le) — *Tournai* (Comte, 15 juin 1836.) Ec.: aux 1 et 4 de gu. au lion d'or; aux 2 et 3 d'arg. à un croiss. de gu. Sur le tout d'azur à une Foi aiésée d'or, la main à sen. portant au doigt un anneau de mariage, le tout surm. d'une couronne royale d'or. **C.**: un lion d'or, iss. d'un croiss. d'arg. **S.**: deux lions reg. au nat. **D.**: NON SIBI SED PATRIÆ.

Honbeaut — *Lorr.* (An., 18 juin 1571.) D'arg. à cinq annelets d'azur, 2, 1 et 2, acc. en chef d'une étoile du même.

Honberg — *Suisse.* De gu. à deux bandes d'or. **C.**: un vol à l'antique, d'arg. et de sa.

Honberg ou **Homberg** (Comtes) — *Suisse.* D'or à deux aigles de sa., l'une sur l'autre, bq. et m. de gu. Cq. cour. **C.**: deux têtes et cols de cygne accostées d'arg., bq. de gu., chacune tenant au bec une bague d'or, châtonnée d'un rubis, le rubis en bas; *ou*, un mitre épiscopal d'or, ch. sur le devant d'une aigle de l'écu, chaque sommet du mitre sommé de plumes de coq de sa.

Honburg — *Prusse.* D'or à une ramure de cerf de sa. Cq. cour. **C.**: un vol à l'antique d'arg.

Honburg, v. **Homberg.**

Honchringen ou **Honcherange** — *Luxemb.* De gu. à deux fasces d'arg., acc. en chef d'un lambel d'or.

Honcoop (van) — *Holl.* D'or à la fasce d'arg., ch. de trois oiseaux de sa.; la fasce côtoyée de deux fasces brét. et c.-brét. de sa.

Honcourt — *Norm.* D'azur à trois pals de sa.

Hondegem (van) — *Gand.* D'arg. à la fasce brét. et c.-brét. de gu. Cq. cour. **C.**: un lévrier iss. d'arg., coll. de gu.

Hondelange — *Luxemb.* D'or à la croix ancrée de sa. Sur le tout de sa. à une tête de lévrier d'arg., coll. et languée de gu.

Hondelooze (de) — *Bruxelles.* Ec.: aux 1 et 4 d'arg. semé de bill. de sa.; au lion du même, br. sur le tout; aux 2 et 3 échiq. d'arg. et de sin., de seize points.

Hondenbeech (van) — *P. d'Overyssel.* D'or à la croix échiq. d'arg. et de gu.

Hondi ou **Hondis** — *Naples, Prov.* D'azur à trois bandes ondées d'arg.

Hondius — *Holl.* D'or à un chien de sa., coll. de gu., arrêté sur une terrasse de sin.

Hondorf — *Saxe.* D'arg. à deux piques au nat., cour. d'or, passées en saut. **C.**: une queue de paon au nat., accostée de deux piques au nat., emm. d'or. **L.** d'arg. et de gu.

Hondorf — *Suisse.* Fascé contre-fascé d'arg. et de sa., de trois pièces. **C.**: un chapeau piramidal d'arg., retr. aux armes de l'écu, sommé d'un panache de plumes de coq de sa.

Hondorff, v. **Hohendorf** et **Hohndorff.**

Hondreville — *Lorr.* (An., 18 nov. 1576.) De gu. à une étoile d'or, acc. de trois gerbes du même.

Hondschoten (van) — *Flandre.* D'herm. à la bande de gu., ch. de trois coquilles d'or, posées dans le sens de la bande.

Hondt (d') — *Flandre.* D'arg. à trois têtes de chien braque de sa.

Hondt (de) — *Holl., P. d'Utrecht.* D'arg. à une rose de gu., bout. d'or; au chef de sa., ch. de trois mâcles d'or.

Hondt (de) — *Bruges.* D'or à un chien pass. et reg. de sa.

Hondt (de ou d') — *Bruges.* D'or à trois lévriers courants de sa., coll. d'or. **C.**: un lévrier de l'écu, iss.

Hondt (de) — *Flandre.* D'azur au chev. d'or, acc. de trois lévriers courants du même.

Hone — *New-York.* D'arg. à deux fasces ondées de sa., acc. de trois bill. du même, 2 en chef et 1 en p.

Honecker — *Bâle.* D'azur à un buste de femme, hab. d'or, ayant tressé dans les cheveux de chaque côté une grappe de raisins d'arg., pamprée de sin. **C.**: un buste d'homme barbu, hab. d'or, au rabat d'arg., la tête ornée de grappes de raisins comme la femme dans l'écu. **L.** d'or et d'azur.

Honegger — *St.-Gall.* Ec.: aux 1 et 4 de gu. à un buste de femme, hab. d'or, ayant tressé dans les cheveux de chaque côté une grappe de raisins d'or, pamprée de sin.; au 2 coupé: *a.* d'azur à un croiss. figuré versé d'or en chef et deux étoiles du même en p.; *b.* fascé de gu. et d'arg. de quatre pièces; au 3 coupé: *a.* fascé de gu. et d'arg. de quatre pièces; *b.* d'azur à un croiss. figuré versé d'or en chef et deux étoiles du même en p. **C.**: le buste du 1. **L.**: à dextre d'or et de gu., à sen. de gu. et d'azur.

Hönen — *Franconie.* D'azur à un bouquetin naiss. d'arg. **C.**: le bouquetin, iss.

Honert (van den) — *Holl.* Ec.: aux 1 et 4 de gu. à trois belettes sautantes d'arg. (*van den Honert*); aux 2 et 3 d'or semé de bill. de gu.; au lion du même, arm. et lamp. d'azur, br. sur le tout; au lambel d'arg., br. sur le lion (*van Toll?*) Cq. cour. **C.**: une belette, iss.

Honert (van den) — *Holl.* Ec.: aux 1 et 4 de gu. à trois belettes d'arg. (*van Wesele* dit *van den Honert*); aux 2 et 3 d'azur à la fasce échiq. d'arg. et de gu. (*de Jonge van Baartwyck*). Sur le tout d'azur à une couronne d'or. Cq. cour. **C.**: une belette iss. d'arg. — (Barons, 29 janv. 1722.) Mêmes armes. Sur le tout d'arg. à trois chev. de gu., le premier ch. sur la cime d'une couronne d'or de laquelle sortent deux palmes adossées de sin., en forme de chev. renv. Cq. cour. **C.**: les deux palmes.

Honeux (de l') — *P. de Liége* (Barons bavarois, 3 avril 1773.) D'arg. à deux lions affr. de sin. **C.**: un lion iss. de sin. **S.**: deux lions de sin.

Hongrie (Royaume). Parti: au 1 de gu. à quatre fasces d'arg.; au 2 de gu. à une croix de Lorraine d'arg., iss. d'une couronne d'or, posée sur une colline de sin. **C.**: un cygne d'arg., tenant en son bec un fer-à-cheval d'or. *Ou*: l'écu timbré de la couronne de St.-Etienne. **T.**: deux anges.

Honheim — *Bav.* (M. ét.) Coupé: au 1 d'azur à trois étoiles d'or; au 2 bandé de gu. et d'arg. Cq. cour. **C.**: deux prob., celle à dextre coupée d'or sur azur et ornée dans son embouchure de trois pl. d'aut., une d'or entre deux d'azur, celle à sen. coupée de gu. sur arg. et ornée dans son embouchure de trois pl. d'aut., une de gu. entre deux d'arg. **L.** conformes aux émaux des prob.

Honhorst *dit* **Düvel** — *P. de Brème.* D'arg. au chev. losangé d'arg. et d'azur. **C.**: le chevron, devant une colonne d'or sommée de plumes de paon au nat.

Honi — *Flémalle* (*P. de Liége*). Parti: au 1 d'arg. à une balance d'or aux plateaux de sa., le plateau sen. abaissé; et une terrasse de sin. en p.; au 2 d'arg. au lion de gu. **C.**: le lion, iss.

Honichlo (van) — *P. d'Overyssel.* De gu. à trois bandes d'or.

Hönick — *Allem.* De sa. au lion d'or; le champ chapé-ployé, à dextre de gu. et à sen. d'arg. Cq. cour. **C.**: le lion, iss., entre un vol, l'aile dextre tiercée en barre de sa., d'arg. et de gu., l'aile sen. tiercée en bande de gu., d'arg. et de sa. **L.**: à dextre d'or et de sa., à sen. d'arg. et de gu.

Honigh — *Holl.* D'azur à la fasce de gu., bordée d'or, ch. de trois étoiles (8) d'arg., et acc. de trois abeilles d'or. Bri. d'azur et d'or. **C.**: une abeille d'or.

Digitized by Google

à dextre d'arg. et de sa., à sen. de gu. et d'arg. **L.** conformes aux émaux des prob.

Holzinger — *Aut.* (Nob. du St.-Empire, 4 janv. 1665.) Ec.: aux 1 et 4 de sa. à un cerf ramp. au nat., soutenu d'une terrasse de sin., tenant entre ses pattes une étoile d'or; au 2 taillé d'arg. sur gu., à la barre de l'un en l'autre; au 3 taillé d'or sur sa., à la barre de l'un en l'autre. Cq. cour. **C.:** le cerf iss., entre deux prob., celle à dextre bandée d'or et de sa., celle à sen. barrée d'arg. et de gu. — (Chevaliers du St.-Empire, 18 oct. 1630.) Les mêmes armes, sauf que le cerf du 1 est cont. Deux cq. cour. **C.:** 1° le cimier de 1665; **L.** d'or et de sa.; 2° le bonnet archiducal d'Autriche, supp. une colline de sin. sommée d'un sapin au nat.; et deux pennons, passés en saut., br. sur le fût du sapin, le pennon dextre de sa. à la fasce d'or, le pennon sen. de gu. à la fasce d'arg.; **L.** d'arg. et de gu. [Une branche ét. de cette fam. de la création de 1665 a porté le nom de *Holzinger von und zu Janaburg.*]

Holzinger — *Bâle.* D'azur à un chicot au nat., posé en bande, mouv. du troisième coupeau d'un tertre de sin., feuillé du même et fleuri de chaque côté d'une rose de gu., bout. d'or. **C.:** un homme iss., hab. d'azur, rebr. de gu., au rabat du même, tenant de chaque main une rose de gu., bout. d'or, tigée et feuillée de sin.

Hölzl chevaliers **de Zellheim** — *Vienne* (Chevaliers, 16 mars 1867.) Coupé: au 1 d'azur à deux troncs d'arbre d'or, passés en saut., acc. en chef d'une étoile du même; au 2 d'arg. à trois pommes de pin au nat., les queues en bas. Deux cq. cour. **C.:** 1° une aigle ép. iss. d'or, languée de gu.; **L.** d'or et d'azur; 2° une grue au nat., entre deux prob., coupées alt. d'azur et d'arg.; **L.** d'arg. et d'azur. **D.:** LABORE ET FAVORE.

Holzmüller — *Bâle.* D'azur à trois étoiles mal-ordonnées en chef et la moitié inférieure d'une roue de moulin en p., le tout d'or. **C.:** la demi-roue.

Holzschuher — *Nuremberg.* D'or à un sabot ou pantoufle de forme antique de sa., fourré de gu., la semelle d'arg., posé en fasce. **C.:** un buste de More, hab. de gu., rebr. d'or, coiffé d'un bonnet de gu. **L.** d'or et de gu.

Holzschuher de Harrlach — *Bav., Holl., Indes néerlandaises* (Conf. de nob., 28 sept. 1547; rec. du titre de baron en *Bav.*, 1819.) Ec.: aux 1 et 4 d'or à un sabot ou pantoufle de forme antique de sa., fourré de gu., la semelle d'arg., posé en fasce, tourné vers sen.; aux 2 et 3 d'azur à une tête de Sarasin au nat., tarée de trois quarts, tort. de gu. et d'arg., la poitrine hab. d'or. A une croix alésée de gu., remplie d'arg., br. sur les écartelures. **C.:** un buste de More, hab. de gu., rebr. d'or, coiffé d'un bonnet de gu. **L.** d'or et de gu.

Holzschuher de Schmiechen — *Bav.* (Chevaliers du St-Empire, 12 juin 1790.) Les armes de **Holzschuher de Harrlach.**

Homan de Danium — *Irl.* (Baronet, 1 août 1801. M. ét.) De sin. au chev. d'or, acc. de trois phéons d'arg. **C.:** un lion d'arg., coiffé d'un chapeau de gu., retr. d'herm. **D.:** HOMO SUM.

Hombeeck (Vicomtes **de**), v. **Locquet.**

Homberg, v. **Honberg.**

Hombergk (von) zu Vacha — *Hesse* (Nob. du St.-Empire, 23 juin 1718 et 15 avril 1780; conf. de nob., 18 juillet 1825. M. ét. en 1825.) D'or à un mont de huit coupeaux de gu., 1, 2, 2 et 3, soutenu d'une terrasse de sin. **C.:** un lion iss. de gu.: entre deux prob., coupées alt. d'or et de gu., ornées chacune dans son embouchure de trois feuilles de tilleul de sin. **L.** d'or et de gu.

Homblières — *Pic.* D'azur à la croix d'or, cant. de douze croix recr. du même, posées 2 et 1 à chaque canton.

Hombout — *P. d'Utrecht.* Fascé-ondé d'or et d'azur, de huit pièces.

Hombrich — *Prov. rhén.* D'or au chev. alésé de sa., acc. de trois corbeaux du même. **C.:** une tête et col de chien braque de sa., coll. et bouclé d'or.

Homburg — *Brunswick* (Comtes. M. ét. en 1445.) De gu. au lion d'or; à la bord. comp. d'azur et d'arg. **C.:** une tête de lion d'or; *ou*, un écusson de gu. au lion d'or, entre deux cornes de buffle fascées d'azur et d'arg. **L.** d'or et de gu.

Homburg — *Hesse.* De gu. à un château flanqué de deux tours d'arg., ouv. et aj. de sa. **C.:** le château.

Homburgh — *Holl.* D'azur à trois tours d'arg., ouv. du champ.

Homdoden — *Esp.* D'or au lion ramp. au nat., tenant une épée.

Home — *Hampshire* (Baronet, 2 janv. 1813. M. ét. le 2 nov. 1854.) De sin. à deux piles engr. d'arg. en chef et un lion du même en p.; à la bord. engr. du sec., ch. de six perroquets du champ, bq. et m. de gu. **C.:** une tête de lion au nat., ch. d'un lambel de trois pendants d'arg., celui du milieu surch. d'une fleur-de-lis d'azur, et les deux ext. surch. chacune d'une croix de gu. **S.:** deux lions reg. d'arg.

Home de Blackadder — *Ecosse* (Baronet, 1671.) Ec.: au 1 d'azur au chev. d'arg., ch. de trois roses de gu. (*Blackadder*); au 2 de sin. au lion d'arg., arm. et lamp. de gu. (*Home*); au 3 d'arg. à trois perroquets de sin., bq. et m. de gu. (*Pepdie*); au 4 d'arg. à la croix engr. d'azur (*Sinclair de Hermaston*). **C.:** une vipère de sa., posée en pal, tenant entre ses dents une rose de gu., tigée et feuillée de sin. **S.:** à dextre une licorne, à sen. un faucon, tous deux au nat. **D.:** VISU LA FIN.

Home comte **de Home** — *Ecosse* (Baron Home, 2 août 1473; baron *Dunglas* et comte de *H.*, 4 mars 1604—5.) Ec.: aux 1 et 4 de sin. au lion d'arg., arm. et lamp. de gu. (*Home*); aux 2 et 3 d'arg. à trois perroquets de sin., bq. et m. de gu. (*Pepdie de Dunglas*). Sur le tout d'or à l'orle d'azur (*Landell*). **C.:** une tête de lion d'arg., soutenue d'un chapeau de tournoi de gu., retr. d'herm. **S.:** deux lions d'arg., arm. et lamp. de gu. *Cri:* A HOME! A HOME! A HOME! **D.:** TRUE TO THE END.

Home de Renton — *Ecosse* (Baronet, 1666 M. ét.) De sin. au lion d'arg., arm. et lamp. de gu. **C.:** une tête et col de pélican.

Homer-Dixon — *Boston* (*Etats-Unis.*) Ec.: aux 1 et 4 d'arg. à trois étoiles de gu.; au chef d'or, ch. de trois pals du sec.; aux 2 et 3 c.-éc.: *a.* et *d.* d'azur à trois quintefeuilles d'arg.; *b.* et *c.* de gu. à trois couronnes à l'antique d'or. **C.:** 1° une main de carn., posée en pal, tenant un poignard d'arg., garni d'or; 2° une tête et col de cerf d'or. **D.:** FORTES FORTUNA JUVAT.

Homeyer — *Pom.* (Nob. du St.-Empire, 29 mars 1797.) Ec.: aux 1 et 4 de gu. à une faucille d'arg., emm. d'or; aux 2 et 3 d'azur à une gerbe d'or. Cq. cour. **C.:** un épi d'or.

Homeyer — *Pom.* (An., 6 nov. 1863 et 4 janv. 8 juin 1865.) D'azur une tige de froment arr. d'or, consistant en trois épis, 1 en pal et les 2 autres posés **C.:** le meuble de l'écu, entre un vol d'azur. **D.:** NIT CERT

Homicki — *Galicie.* Les armes de *Rawicz.* Deux cq. cour. **C.:** 1° le cimier de *Rawicz*, cont.; 2° trois p d'aut., une d'or entre deux de sa. **L.** d'or et de sa.

Homme (du) — *Norm.* D'azur au léopard d'or, acc. de six bes. d'or.

Homme (l') — *Fl. fr.* De gu. à trois têtes de lion d'arg.; au chef d'or, ch. d'une aigle iss. de sa.

Homme (l') de Courbière — *Prusse.* D'azur à la fasce d'arg.

Homme-Dieu (l') de Lignerolles — *Perr.* D'azur au chev. d'or, acc. en chef de deux étoiles à même et en p. d'un agneau pascal pass. d'arg.

Homme-Dieu (l') de Tranchant. Les mêmes précédentes.

Hommema — *Frise.* Coupé: au 1 d'azur à trois fleurs-de-lis d'or mal-ordonnées, et un croiss. d'arg. en p.; au 2 d'or à trois glands effeuillés de sin., les queues en bas. **C.:** cinq pl. d'aut., 1 d'arg., 2 d'azur et 2 d'arg.

Hommema — *Frise.* Coupé: au 1 d'azur à trois roses d'arg., mal-ordonnées, et un croiss. du même en p.; au 2 d'or à trois glands effeuillés de gu., les queues en bas. **C.:** cinq pl d'aut., 1 d'azur, 2 d'arg. et 2 d'azur.

Hommer — *Prov. rhén., Anhalt* (Rec. de nob., 7 août 1823.) Coupé: au 1 d'arg. à une cigogne naiss. au nat., bq. d'or, mouv. du coupé; au 2 d'azur à trois trèfles de sin. Cq. cour. **C.:** la cigogne iss. **L.** d'arg. et d'azur.

Hommertsma — *Frise.* Parti: au 1 d'or à la demi-aigle de sa., mouv. du parti; au 2 coupé: *a.* d'azur à une rose de gu.; *b.* de gu. à un trèfle d'or. **C.:** trois pl. d'aut., une d'or entre deux d'azur.

Hommet (du) — *Norm., Bret.* D'arg. à trois fleurs-de-lis de gu.

Hommets (des) — *France.* D'azur à trois flammes d'or, acc. en chef d'un lambel d'arg.

Homobelli — *Vérone.* Coupé, d'or à une tête humaine de carn., chevelée de sa., posée de profil, sur un parti d'arg. et de sin.; à la fasce d'azur, br. sur le coupé et ch. de trois étoiles d'arg.

Homodaels — *Italie.* De gu. au lion bandé d'or et d'azur. **C.:** un pélican d'or, avec sa piété de gu. et ses petits de sa. **L.** de gu., d'or et d'azur.

Homodei — *Pavie.* Coupé: au 1 parti: *a.* d'or à l'aigle ép. de sa.; *b.* de gu. au lion d'or, cour. du même; au 2 d'azur à une tête de More, tort. d'arg. Cq. cour. **C.:** trois pl. d'aut.: de sa., d'or et de gu. **L.** à dextre d'or et de sa., à sen. d'or et de gu.

Homoet — *P. de Gueldre.* De gu. à la fasce entée d'arg. Cq. cour. **C.**: un renard iss. de gu., posé de front, coll. de la fasce de l'écu.

Homoet — *Holl.* Coupé: au 1 de gu. à trois fleurs-de-lis d'arg.; au 2 d'or à trois tourt. de gu.

Hompesch-Bollheim — *Prusse* (Comtes, 20 juillet 1822.) De gu. au saut. engr. d'arg. **C.**: un bonnet de gu., retr. d'arg., soutenant deux jambes cuirassées du même, coupées à la cuisse, les genoux affr., les chevilles (les pieds ne sont pas visibles) posées sur le bonnet. **S.**: deux lions d'or, lamp. de gu.

Hompesch-Heiden (Comtes) — *Westphalie.* Les armes des comtes de *Hompesch-Rürich.* Sur le tout les armes des comtes de *Heiden-Reinestein.* Cimiers et supports, ceux des comtes de *Hompesch-Rürich* en *Prusse.*

Hompesch-Rürich — *Limb.* (Inc. dans la nob. néerl. avec le titre de comte, 16 nov. 1868.) Ec.: aux 1 et 4 de sa. à une couronne impériale au nat.; aux 2 et 3 de gu. au saut. engr. d'arg. **C.**: un bonnet de gu., retr. d'arg., soutenant deux jambes cuirassées au nat., coupées à la cuisse, les genoux affr. (les pieds ne sont pas visibles). **L.**: à dextre d'or et de sa., à sen. d'arg. et de gu. **S.**: deux lions reg. d'or, lamp. de gu., tenant chacun une bannière, frangée d'or, celle à dextre aux armes du 1 et celle à sen. aux armes du 2, attachées à des lances de tournoi au nat.

Hompesch-Rürich — *Prusse* (Comtes du St.-Empire, 1706, 1723 et 1745.) Ec.: aux 1 et 4 de sa. à une couronne impériale, au nat.; aux 2 et 3 de gu. au saut. engr. d'arg. Trois cq. cour. **C.**: 1° une aigle ép. de sa., bq. et m. d'or, surm. d'une couronne impériale; 2° un saut. engr. d'arg.; 3° une jambe cuirassée d'arg., coupée à la cuisse (le pied n'est pas visible). **L.**: à dextre d'arg. et de sa., à sen. d'arg. et de gu. **S.**: deux lions d'or, lamp. de gu.

Hompesch, v. **Hoyngen** *dit* **Hompesch.**

Hon — *Ile-de-Fr.* D'arg. à la fasce de gu., ch. de trois étoiles d'or et acc. en p. d'une hure de sanglier d'azur.

Hon (le) — *Tournai* (Comte, 15 juin 1836.) Ec.: aux 1 et 4 de gu. au lion d'or; aux 2 et 3 d'arg. à un croiss. de gu. Sur le tout d'azur à une Foi alésée d'or, la main à sen. portant au doigt un anneau de mariage, le tout surm. d'une couronne royale d'or. **C.**: un lion d'or, iss. d'un croiss. d'arg. **S.**: deux lions reg. au nat. **D.**: NON SIBI SED PATRIÆ.

Honbeaut — *Lorr.* (An., 18 juin 1571.) D'arg. à cinq annelets d'azur, 2, 1 et 2, acc. en chef d'une étoile du même.

Honberg — *Suisse.* De gu. à deux bandes d'or. **C.**: un vol à l'antique, d'arg. et de sa.

Honberg ou **Homberg** (Comtes) — *Suisse.* D'or à deux aigles de sa., l'une sur l'autre, bq. et m. de gu. Cq. cour. **C.**: deux têtes et cols de cygne accostées d'arg., bq. de gu., chacune tenant au bec une bague d'or, châtonnée d'un rubis, le rubis en bas; *ou*, un mitre épiscopal d'or, ch. sur le devant d'une aigle de l'écu, chaque sommet du mitre sommé de plumes de coq de sa.

Honburg — *Prusse.* D'or à une ramure de cerf de sa. Cq. cour. **C.**: un vol à l'antique d'arg.

Honburg, v. **Homburg.**

Honchringen ou **Honcherange** — *Luxemb.* De gu. à deux fasces d'arg., acc. en chef d'un lambel d'or.

Honcoop (van) — *Holl.* D'or à la fasce d'arg., ch. de trois oiseaux de sa.; la fasce côtoyée de deux fasces brét. et c.-brét. de sa.

Honcourt — *Norm.* D'azur à trois pals de sa.

Hondegem (van) — *Gand.* D'arg. à la fasce brét. et c.-brét. de gu. Cq. cour. **C.**: un lévrier iss. d'arg., coll. de gu.

Hondelange — *Luxemb.* D'or à la croix ancrée de sa. Sur le tout de sa. à une tête de lévrier d'arg., coll. et languée de gu.

Hondeloose (de) — *Bruxelles.* Ec.: aux 1 et 4 d'arg. semé de bill. de sa.; au lion du même, br. sur le tout; aux 2 et 3 échiq. d'arg. et de sin., de seize points.

Hondenbergh (van) — *P. d'Overyssel.* D'or à la croix échiq. d'arg. et de gu.

Hondi ou **Hondis** — *Naples, Prov.* D'azur à trois bandes ondées d'arg.

Hondius — *Holl.* D'or à un chien de sa., coll. de gu., arrêté sur une terrasse de sin.

Hondorf — *Saxe.* D'arg. à deux piques au nat., cour. d'or, passées en saut. **C.**: une queue de paon au nat., accostée de deux piques au nat., emm. d'or. **L.** d'arg. et de gu.

Hondorff — *Suisse.* Fascé contre-fascé d'arg. et de sa., de trois pièces. **C.**: un chapeau piramidal d'arg., retr. aux armes de l'écu, sommé d'un panache de plumes de coq de sa.

Hondorff, v. **Hohendorf** et **Hohndorff.**

Hondreville — *Lorr.* (An., 18 nov. 1576.) De gu. à une étoile d'or, acc. de trois gerbes du même.

Hondschoten (van) — *Flandre.* D'herm. à la bande de gu., ch. de trois coquilles d'or, posées dans le sens de la bande.

Hondt (d') — *Flandre.* D'arg. à trois têtes de chien braque de sa.

Hondt (de) — *Holl., P. d'Utrecht.* D'arg. à une rose de gu., bout. d'or; au chef de sa., ch. de trois mâcles d'or.

Hondt (de) — *Bruges.* D'or à un chien pass. et reg. de sa.

Hondt (de ou d') — *Bruges.* D'or à trois lévriers courants de sa., coll. d'or. **C.**: un lévrier de l'écu, iss.

Hondt (de) — *Flandre.* D'azur au chev. d'or, acc. de trois lévriers courants du même.

Hone — *New-York.* D'arg. à deux fasces ondées de sa., acc. de trois bill. du même, 2 en chef et 1 en p.

Honecker — *Bâle.* D'azur à un buste de femme, hab. d'or, ayant tressé dans les cheveux de chaque côté une grappe de raisins d'arg., pamprée de sin. **C.**: un buste d'homme barbu, hab. d'or, au rabat d'arg., la tête ornée de grappes de raisins comme la femme dans l'écu. **L.** d'or et d'azur.

Honegger — *St.-Gall.* Ec.: aux 1 et 4 de gu. à un buste de femme, hab. d'or, ayant tressé dans les cheveux de chaque côté une grappe de raisins d'or, pamprée de sin.; au 2 coupé: *a.* d'azur à un croiss. figuré versé d'or en chef et deux étoiles du même en p.; *b.* fascé de gu. et d'arg. de quatre pièces; au 3 coupé: *a.* fascé de gu. et d'arg. de quatre pièces; *b.* d'azur à un croiss. figuré versé d'or en chef et deux étoiles du même en p. **C.**: le buste du 1. **L.**: à dextre d'or et de gu., à sen. de gu. et d'azur.

Hönen — *Franconie.* D'azur à un bouquetin naiss. d'arg. **C.**: le bouquetin, iss.

Honert (van den) — *Holl.* Ec.: aux 1 et 4 de gu. à trois belettes sautantes d'arg. (*van den Honert*); aux 2 et 3 d'or semé de bill. de gu.; au lion du même, arm. et lamp. d'azur, br. sur le tout; au lambel d'arg., br. sur le lion (*van Toll?*) Cq. cour. **C.**: une belette, iss.

Honert (van den) — *Holl.* Ec.: aux 1 et 4 de gu. à trois belettes d'arg. (*van Wesele* dit *van den Honert*); aux 2 et 3 d'azur à la fasce échiq. d'arg. et de gu. (*de Jonge van Baartwyck*). Sur le tout d'azur à une couronne d'or. Cq. cour. **C.**: une belette iss. d'arg. — (Barons, 29 janv. 1722.) Mêmes armes. Sur le tout d'arg. à trois chev. de gu., le premier ch. sur la cime d'une couronne d'or de laquelle sortent deux palmes adossées de sin., en forme de chev. renv. Cq. cour. **C.**: les deux palmes.

Honeux (de l') — *P. de Liége* (Barons bavarois, 3 avril 1773.) D'arg. à deux lions affr. de sin. **C.**: un lion iss. de sin. **S.**: deux lions de sin.

Hongrie (Royaume). Parti: au 1 de gu. à quatre fasces d'arg.; au 2 de gu. à une croix de Lorraine d'arg., iss. d'une couronne d'or, posée sur une colline de sin. **C.**: un cygne d'arg., tenant en son bec un fer-à-cheval d'or. *Ou*: l'écu timbré de la couronne de St.-Etienne. **T.**: deux anges.

Honheim — *Bav.* (M. ét.) Coupé: au 1 d'azur à trois étoiles d'or; au 2 bandé de gu. et d'arg. Cq. cour. **C.**: deux prob., celle à dextre coupée d'or sur azur et ornée dans son embouchure de trois pl. d'aut., une d'or entre deux d'azur, celle à sen. coupée de gu. sur arg. et ornée dans son embouchure de trois pl. d'aut., une de gu. entre deux d'arg. **L.** conformes aux émaux des prob.

Honhorst *dit* **Düvel** — *P. de Brème.* D'arg. au chev. losangé d'arg. et d'azur. **C.**: le chevron, devant une colonne d'or sommée de plumes de paon au nat.

Honi — *Flémalle* (*P. de Liége*). Parti: au 1 d'arg. à une balance d'or aux plateaux de sa., le plateau sen. abaissé; et une terrasse de sin. en p.; au 2 d'arg. au lion de gu. **C.**: le lion, iss.

Honichio (van) — *P. d'Overyssel.* De gu. à trois bandes d'or.

Hönick — *Allem.* De sa. au lion d'or; le champ chapé-ployé, à dextre de gu. et à sen. d'arg. Cq. cour. **C.**: le lion, iss., entre un vol, l'aile dextre tiercée en barre de sa., d'arg. et de gu., l'aile sen. tiercée en bande de gu., d'arg. et de sa. **L.**: à dextre d'or et de sa., à sen. d'arg. et de gu.

Honigh — *Holl.* D'azur à la fasce de gu., bordée d'or, ch. de trois étoiles (8) d'arg., et acc. de trois abeilles d'or. Bri. d'azur et d'or. **C.**: une abeille d'or.

Honin ou **Honyn** — *Flandre.* De sa. au chev. d'or, acc. de trois coquilles du même. **C.:** un dragon d'arg., à deux pattes; allé de sa.

Hönning — *Bav.* (Nob. du St.-Empire, 3 août 1666; chevaliers autrichiens, même date.) Taillé d'arg. sur azur; à une branche de rosier, br. en bande, feuillée de quatre pièces de sin. et fleurie de quatre roses, deux de gu. sur l'arg. et deux d'arg. sur l'azur; à un senestrochère, arm. au nat., brandissant une épée, br. sur le tout. Cq. cour. **C.:** deux prob., celle à dextre taillée d'arg. sur azur, et celle à sen. tranchée d'azur sur arg., chaque prob. ornée dans son embouchure de deux roses tigées, de gu. et d'arg. **L.** d'arg. et d'azur.

Honlo (van) — *P. d'Overyssel.* De sa. à deux chev. d'arg. *ou* d'or à deux chev. de sa. **C.:** une tête et col de dragon aux armes de l'écu.

Honnamon — *Transylvanie* (Chevaliers, 14 mai 1852.) D'azur à un coq hardi de sa., crêté et barbé de gu., posé sur un tertre au nat.; au chef d'or, ch. d'un A de sa. Deux cq. cour. **C.:** 1° le coq sur le tertre; **L.** d'or et de sa.; 2° un chevalier iss., le casque panaché de trois pl. d'aut., une d'or entre deux d'azur, tirant de sa main dextre son épée du fourreau et tenant de sa main sen. ledit fourreau; **L.** d'or et d'azur [V. **Koller-Honnamon.**]

Honnberg (Comtes) — *Aut.* Coupé d'arg. sur gu. **C.:** deux annelets accostés de gu., entre deux cornes de buffle coupées d'arg. sur gu.

Honnecourt — *Art.* D'arg. semé de bill. de gu.; au lion du même, br. sur le tout. *Cri:* OISY! *ou* WALLINCOURT!

Honnepel, Empel ou **Impel** — *P. de Clèves.* D'azur à la fasce d'arg., acc. au canton dextre du chef d'une corneille de sa. **C.:** une tête et col de boeuf coupée d'arg. sur azur, accornée d'azur.

Honneur — *Holl.* D'azur au chev. d'or, acc. de trois croiss. du même.

Hönning O'Carrol — *Han.* Ec.: aux 1 et 4 d'azur à une ancre d'arg.; aux 2 et 3 d'arg. à deux lions affr. de gu., tenant ensemble une épée du même, en pal.

Honnorez — *Brab.* (An, 9 mai 1847.) De sa. semé de croix recr. au pied fiché d'arg.; au croiss. d'or, br. sur le tout.

Honold — *Augsbourg.* De sa. à un chat ramp. au nat. **C.:** le chat, assis sur un coussin de sa., houppé d'or.

Honold — *Kempten* (*Bav.*) D'or à une colombe blanche, coll. d'or, le vol levé. **C.:** la colombe. **L.** d'or et de sa.

Honorat — *Lyonnais.* D'azur à la bande d'or, ch. d'une cotice de gu.

Honorati — *Florence, Comtat-Venaissin.* D'azur à la bande de gu., bordée d'or. *Cri:* LIBERTAS. **S.:** deux licornes, au nat.

Honoré (l') de Lesiem — *Bret.* Losangé d'arg. et de sa. (*Lesiem*); à la cotice de gu., br. sur le tout; au fr.-q. de pourpre, ch. d'un dextrochère d'arg., supp. un épervier du même.

Honori, v. **Allegri di Onori.**

Honous (Barons d'), v. **St.-Jean de Thurin** barons **d'Honous.**

Honrein — *Suisse.* D'arg. au chev. de gu. **C.:** une colonne aux armes de l'écu, cour. d'or.

Honreman — *P. de Gueldre.* D'or à un coq de sa. **C.:** un vol.

Honrichs zu Wolfswarffen — *Moravie* (Barons, 4 juillet 1786.) D'azur à la fasce d'or, acc. en chef de deux roses à six feuilles d'arg. et en p. d'une demi-roue de moulin du même, mouv. de la fasce. Cq. cour. **C.:** trois pl. d'aut., une d'arg. entre deux d'azur; le tout accosté de deux prob. coupées alt. d'azur et d'arg. **L.:** à dextre d'or et d'azur, à sen. d'arg. et d'azur.

Honrodt — *Brunswick.* Ec.: aux 1 et 4 coupé de gu. sur sa., à un chicot d'or, courbé en demi-cercle, br. sur le coupé; aux 2 et 3 d'azur à un pélican avec ses petits dans son aire, au nat. Cq. cour. **C.:** trois chicots d'or, courbés vers dextre, le 3e orné à l'ext. de six pl. d'aut.

Honsberg ou **Hohnsberg** — *Misnie, Prusse.* D'arg. à un perroquet de sin., coll. d'or. **C.:** un panache de cinq pl. d'aut., alt. d'arg. et d'azur, iss. d'une cuve échig. d'azur et d'arg. **L.** d'arg. et d'azur.

Honsbergen (van) — *Brab.* De gu. à trois chiens assis d'arg., les pattes levées; au fr.-q. d'or à trois pals d'azur et au chef de gu. ch. d'une aigle ép. iss. d'arg.; *ou:* au fr.-q. d'arg. à la fasce d'azur ch. de trois mâcles d'or et acc. en chef d'un lion naiss. de gu., arm. et lamp. d'azur, mouv. de la fasce.

Honselare ou **Honselcr,** v. **Hoenselaer.**

Honsem (van) — *Amsterdam.* D'or à deux coqs affr. de gu., ayant une de leurs pattes levées jusqu'au bec, posés sur une terrasse de sin.

Honsema — *Frise.* Parti: au 1 d'or à la demi-aigle de sa., mouv. du parti; au 2 de gu. à une épée d'arg., garnie d'or, posée en bande, la pointe en haut.

Honstain (Comtes) — *Aut.* D'arg. à un cerf passant de sa. Cq. cour. **C.:** une ramure de cerf de sa.

Honstede — *Brunswick.* D'arg. à une hure de sanglier de gu. **C.:** la hure, passée entre deux bâtons d'arg., sommés chacun de trois plumes de paon au nat.

Honstedt (Barons) — *Prusse.* Coupé: au 1 d'azur plein; au 2 de gu. à cinq roses d'arg., 2, 2 et 1, les deux premières mouv. du coupé. Cq. cour. **C.:** cinq palmes de sin. **L.** d'arg. et de gu.

Honstetter chevaliers de **Löwenstein** — *Tyrol* (Chevaliers, 21 nov. 1854.) Ec.: aux 1 et 4 losangé de gu. et d'arg.; à la bande d'arg., br. sur le tout et ch. de trois mouch. d'herm. de sa.; aux 2 et 3 d'azur à trois croix pattées d'or. Deux cq. cour. **C.:** 1° un vol coupé alt. d'arg. et de gu.; **L.** d'arg. et de gu.; 2° trois pl. d'aut., une d'azur entre deux d'or; **L.** d'or et d'azur.

Hont (d') — *Bruges* (Chevaliers, 19 août 1700.) De gu. à un lévrier ramp. d'arg., coll. et bouclé d'or. Cq. cour. **C.:** le lévrier, iss. **S.:** deux lions d'or, tenant chacun une bannière, celle à dextre aux armes de l'écu, celle à sen. aux armes de *Claesman*, qui sont tranché: *a.* d'or à un membre de lion de sa., en bande, *b.* de sa. à la bande d'or. **D.:** CURRENDO INVENIT.

Hont (d') — *Flandre* (An. et titre de chevalier, 11 nov. 1847, 17 août 1859 et 12 nov. 1874.) De gu. à un lévrier ramp. d'arg., coll. et bouclé d'or. Cq. cour. **C.:** le lévrier, iss.

Honthelm — *Luxemb., Trèves* (An., 6 avril 1661, chevaliers du St.-Empire, 1667.) Coupé: au 1 d'azur à un lévrier courant d'arg., langué, coll. et bouclé de gu. au 2 d'or plein. Cq. cour. **C.:** le lévrier, iss. **L.** d'or et d'azur.

Honthorst (van) — *Leyde, Woerden, Utrecht.* D'or à l'aigle ép. de sa., bq. et m. de gu. **C.:** l'aigle ép.

Honthorst (van) — *P. d'Utrecht.* D'azur à trois bes. d'or.

Honthum — *Westphalie.* De sa. à un lévrier ramp. d'arg. Cq. cour. **C.:** le lévrier, iss.; entre un vol, coupé alt. de sa. et d'arg.

Hontinga — *Frise.* Coupé: au 1 parti: *a.* de gu. à deux étoiles d'or, l'une sur l'autre; *b.* d'azur à un croiss. figuré tourné d'arg.; au 2 d'or à trois trèfles de sin.

Hontoye — *Brab.* Ec.: aux 1 et 4 de gu. à une oie d'arg., bq., m. et coll. d'or; aux 2 et 3 d'arg. à une fasce de sa. et une bord. engr. de gu.

Hony (de) — *P. de Liége.* D'arg. à la fasce de sa., acc. en chef de deux flanchis de gu.

Honyman d'Armadale — *Ecosse* (Baronet, 11 mai 1804.) D'arg. à la bande engr. et vidée de gu. **C.:** une flèche d'or, empennée d'arg., en pal, la pointe en bas. **S.:** deux léopards lionnés au nat. **D.:** PRECURRERE NE REGREDERE.

Honyn, v. **Honin.**

Honywood d'Evington — *Kent* (Baronet, 10 juillet 1660.) D'arg. au chev. d'azur, acc. de trois têtes de faucon du même. **C.:** une tête de lion d'herm. **D.:** OMNE BONUM DE SUPER.

Hoo baron **de Hoo et de Hastings** — *Bedfordshire* (Baron, 2 juin 1447. M. ét. en 1554.) Les branches de cette fam. ont porté des armes très-diverses, savoir: 1° Ec. de sa. et d'arg.; 2° Ec. d'arg. et de sa. 3° Ec. d'or et de sa.; 4° Ec. de sa. et d'arg., à la bord. d'or semée de mouch. d'herm. de sa.; 5° Ec. de sa. et d'arg.; à la bande d'or, br. sur le tout. **C.:** un griffon iss.; *ou,* une main tenant un hautbois; *ou,* un bouc pass., éc. d'arg. et de sa.

Hoobrouck (van) — *Gand* (Baron, 26 juin 1822. Ec.: aux 1 et 4 d'arg. à l'aigle de sin., bq. et m. de gu.; aux 2 et 3 d'azur au saut. d'or, cant. de quatre bes. du même. **C.:** l'aigle, iss.

Hoobrouck (van) barons d'Aspar — *Aut.* (Conf. du titre de baron, 28 fév. 1864.) Ec.: aux 1 et 4 d'arg. à l'aigle de sin., bq. et m. de gu.; aux 2 et 3 d'azur au saut. d'or, cant. de quatre bes. du même. **C.:** l'aigle, iss.

Hoobrouck (van) ten Hulle — *Gand* (An., 13 mars 1658; rec. de nob., 15 juillet 1854.) Ec.: aux 1 et 4 d'arg. à l'aigle de sin., bq. et m. de gu.; aux 2 et 3 d'azur au saut. d'or, cant de quatre bes. du même. Sur le tout d'or à la croix engr. de gu. **C.:** l'aigle, iss. **L.** d'arg. et de sin. **S.:** deux aigles reg. de sa., bq., m. et languées de gu., tenant chacun une bannière, celle à dextre aux armes du 1, celle à sen. aux armes du 2.

Hoobrouck (van) barons de Moerseghem — *Bruges* (Conf. du titre de baron de *Moerseghem*, 19 fév.

1838.) Ec.: aux 1 et 4 d'arg. à l'aigle de sin., bq. et m. de gu.; aux 2 et 3 d'azur au saut. d'or, cant. de quatre bes. du même. Cq. cour. C.: l'aigle, iss. L. d'or et de sin. S.: deux aigles reg. de sa., bq. et m. de gu., tenant chacun une bannière, celle à dextre aux armes de l'écu, celle à sen. aux armes de *de Schietere* qui sont de sa. à deux chev. d'arg.

Hooch (van der) — *Holl.* D'arg. à une crevette de gu., posée en pal, courbée vers dextre.

Hooch (van der), v. **van der Hoogh ou Verhooch.**

Hoochboot — *Leyde.* Coupé-ondé d'azur sur une mer au nat., supp. un canot au nat.

Hoochmoed ou **Hoogmoed** — *Schiedam.* D'azur à trois violons d'or, le manche en bas.

Hoochstraten (van) — *Leyde.* De sa. à la fasce de gu., acc. de deux mains d'aigle d'or, 1 en chef et 1 en p.

Hoochstraten, v. **van der Beken dit Hoochstraten.**

Hood vicomte **Bridport** — *Somersetshire* (Baron *Bridport* dans la pairie d'*Irl.*, 12 août 1794; vicomte *Bridport* dans la pairie du *Royaume-Uni*, 4 juillet 1868.) D'azur à une frette d'arg.; au chef d'or, ch. de trois croiss. de sa. C.: un choucas au nat., supp. de sa patte dextre une ancre d'or. T.: à dextre un Neptune de carn., revêtu d'un manteau de sin., tenant de sa main dextre un trident et appuyant sa sen. sur une ancre d'or; à sen. un lion mariné d'arg., appuyant sa patte sen. sur une ancre d'or. D.: STEADY.

Hood vicomte **Hood** — *Angl.* (Baronet, 19 mai 1778; baron *Hood de Catherington*, dans la pairie d'*Irl.*, 12 sept. 1782; baron *Hood de Catherington*, dans la pairie de la *Grande-Bretagne*, 27 mars 1795; vicomte *Hood de Whitley*, 1 juin 1796.) D'azur à une frette d'arg.; au chef de sa., ch. de trois croiss. d'or. C.: un choucas au nat. T.: à dextre un homme marin, tenant un trident; à sen. une sirène, tenant un miroir ovale. D.: VENTIS SECUNDIS.

Hood, v. **Feller-Acland-Hood.**

Hooff (van) — *Holl.* D'azur à la fasce de gu., acc. de six fleurs-de-lis d'or, en chef 2 et 1, et en p. 2 et 1. Cq. cour. C.: une fleur-de-lis d'or. L. d'or et d'azur [V. **Dryfhout van Hooff.**]

Hooff (van) — *Malines.* D'arg. à quatre pals de sa.

Hooft — *Holl.* (An., 20 fév. 1816.) De gu. à une tête d'homme d'arg., posée de profil, chevelée d'or, ceinte d'une couronne de lauriers de sin. et liée par derrière d'un voile d'azur semé de fleurs-de-lis d'or. Bri. d'azur et d'or. C.: la tête de l'écu, entre un vol à l'antique de gu. L. d'or et d'azur.

Hooft — *Holl.* (An., 16 sept. 1815.) Les armes précédentes, sauf que le voile est semé de fleurs-de-lis d'arg. Bri. d'arg et d'azur. C.: la tête de l'écu, entre un vol à l'antique d'arg. L. d'arg. et d'azur.

Hooft — *Gueldre.* D'arg. à une grenouille assise de sin.

Hooft — *Termonde.* D'or à une tête de More, les yeux bandés d'arg.

Hooft-Graafland — *Holl., P. d'Utrecht.* Ec.: aux 1 et 4 d'or à trois taupinières de sa., et une taupe du même, sortant du flanc dextre de celle en p. (*Graafland*); aux 2 et 3 de gu. à une tête d'homme d'arg., posée de profil, chevelée d'or, ceinte d'une couronne de lauriers de sin. (*Hooft*). C.: 1° bri. de sa. et d'or: une taupe iss. et cont. de sa.; l. d'or et de sa.; 2° bri. d'arg. et de gu.: la tête du 2; l. d'arg. et de gu.

Hooft-Hasselaer — *Amsterdam.* Ec.: aux 1 et 4 d'azur à l'aigle ép. d'arg. (*Hasselaer*); aux 2 et 3 de gu. à une tête d'homme d'arg., posée de profil, chevelée d'or, ceinte d'une couronne de lauriers de sin. (*Hooft*). Cq. cour. C.: une aigle ép. iss. d'arg.

Hooft de Woudenberg et de Gerestein — *P. d'Utrecht* (An., 29 nov. 1843.) Les armes de *Hooft*, d'après le diplôme du 16 sept. 1815.

Hooft (de) — *Flandre.* De gu. à trois pans de mur crén. d'arg., 2 et 1; au fr.-q. d'or, ch. d'un oiseau de sa.

't Hooft — *Dordrecht.* D'azur à une tête d'homme de carn., posée de profil, cour. de lauriers de sin. C.: la tête.

Hooft ('t) — *Holl.* De gu. à deux lions affr. d'arg., supp. ensemble une tête d'homme du même, posée de face. C.: la tête; entre un vol, de gu. et d'arg. [V. **Bays 't Hooft.**]

Hooft ('t) — *Bois-le-Duc.* Coupé: au 1 d'arg. à un arbre terrassé de sin.; au 2 de gu. à un mortier d'apothicaire d'or, avec son pilon du même.

Hooft, v. **Cerver-Hooft.**

Hooftman — *Holl.* D'arg. à une tête et col de bœuf de sa., accornée d'or [V. **Eyebelberch dit Hooftman.**]

Hoog de Ter-Aar — *Holl.* D'arg. à trois hures de sanglier de sa., défendues du champ. C.: un arbre, au nat. D.: DAT GLORIA VIRES.

Hoog (de) — *Gorinchem, Rotterdam.* D'arg. à deux fasces brét. et c.-brét. de gu.; à la bande d'or, br. sur le tout.

Hoog (de) — *Holl.* D'arg. au chev. alésé d'azur, acc. de trois tourt. du même.

Hooge (de) — *Flandre.* D'arg. au chev. de sa., ch. de trois quintefeuilles d'or.

Hooge (van der) — *Holl.* D'azur à trois étoiles d'or, rangées en fasce.

Hooge (van der), v. **van Borssele van der Hooge.**

Hoogelande (van) — *Middelbourg, P. d'Utrecht, Holl.* D'arg. à une grappe de raisins d'azur, pamprée de deux pièces de sin.; au chef d'azur, ch. de trois couronnes d'or. Cq. cour. C.: la grappe de raisins.

Hoogen (van) — *Holl.* D'azur au chev. d'or, acc. de trois phéons d'arg.

Hoogendyk — *Holl.* Parti: au 1 d'azur à la barre d'arg.; au 2 de gu. à deux saumons adossés d'arg. C.: les saumons de l'écu.

Hoogendyk (van) de Domselaar — *Gueldre.* Ec.: aux 1 et 4 de sin. à trois perroquets d'azur; aux 2 et 3 coupé: *a.* d'or à trois annelets d'arg.; *b.* d'arg. à trois étrilles d'or. S.: deux griffons, au nat.

Hoogenhouck (van) — *Leyde.* De gu. à trois membres d'aigle d'or, les serres en bas. C.: un membre d'aigle d'or, la serre en haut, tenant un navet d'arg., feuillé de sin.

Hoogenhouck-Tulleken (van) — *Holl.* (An., 1 mai 1847.) Ec.: aux 1 et 4 d'or à la fasce de sa., ch. de deux têtes de bélier d'arg., accornées d'or (*Tulleken*); aux 2 et 3 de gu. à trois membres d'aigle d'or, les serres en bas, onglées de sin. (*Hoogenhouck*). C.: 1° une tête et col de bélier cont. d'arg., accornée d'or (*Tulleken*); l. d'or et de sa.; 2° un membre d'aigle d'or, la serre en haut, onglée de sin., tenant un navet d'arg., feuillé de sin. (*Hoogenhouck*); l. d'or et de gu. S.: à dextre un cheval marin au nat., appuyé contre une ancre de sa.; à sen. un griffon au nat., allé d'arg. D.: REPOS AILLEURS.

Hoogenhuysen (van) — *Holl.* Ec.: aux 1 et 4 de gu. à deux scies d'arg., emm. d'or, passées en saut., les pointes en bas; aux 2 et 3 d'or à un éléphant de sa., la trompe abaissée. Sur le tout d'azur à trois bill. couchées d'or, et au chef d'arg. ch. d'un lion iss. de sa. C.: le lion, iss. (*ou* deux cimiers: 1° le lion, iss.; 2° trois pl. d'aut.)

Hoogentoren — *Zél.* Ec.: aux 1 et 4 d'arg. à une haute tour donjonnée de gu.; au 2 de sin. à une colombe volante d'arg.; au 3 d'or à un cheval de sa., galopant devant un arbre de sin., le tout soutenu d'une terrasse du même.

Hoogerdeure (van) — *Zél.* D'azur à un navire désemparé d'arg.

Hoogerwaard, v. **Hogerwaard.**

Hoogestein (van) — *Holl.* D'or à une tour donjonnée de gu., ouv. du champ.

Hoogeveen, v. **Hogeveen** — *Delft, Utrecht.*

Hoogewerff — *Holl.* Parti: au 1 d'arg. à l'aigle de sa.; au 2 d'azur à une canette d'arg., nageante sur une eau au nat.

Hoogh (van der) ou **Verhooch** — *Leyde, Amsterdam.* D'or à un arbre sec et arr. de sa., ch. de trois oiseaux mal-ordonnés au nat., le premier ess. et placé à la cime, les deux autres adossés et perchés sur les deux branches inférieures, lesdits oiseaux ayant des poitrines jaunes et des ailes bleues. Cq. cour. C.: les meubles de l'écu, entre un vol de sa.

Hooghe (d') — *Gand.* De gu. au chev. d'arg., ch. de trois yeux au nat.

Hooghe (de) — *Flandre* (An., 13 oct. 1650 et 22 juillet 1719.) D'herm. au chev. d'azur. Bri. d'herm. et d'azur. C.: un bras arm., tenant une épée, le tout au nat. L. d'herm. et d'azur.

Hooghe (de) de la Gauguerie — *Bruges* (Chevaliers, 1 avril 1702; rec. dudit titre, 19 fév. 1823.) D'herm. au chev. d'azur. C.: une main de carn., parée d'arg., tenant une épée du même, surm. du *Cri*: DE HOOGHE! DE HOOGHE! L. d'azur et d'arg. T.: deux Indiens au nat., cour. et ceints de plumages, tenant chacun de sa main libre un arc et de l'autre main une flèche, la pointe en bas. D.: NOBILITAS VIRTUTEM DOCTRINA CORONAT.

Hooghstraeten (van) — *Holl.* De sin. à une tour d'or, posée sur une terrasse au nat. C.: un bras, arm. au nat., la main de carn. tenant une épée d'arg., garnie d'or, en fasce; ledit bras accosté de six pl. d'aut.

Digitized by Google

de sa. et mouv. d'une tour iss. d'or, sans créneleures.

Hooghvorst (Barons d'), v. **van der Linden** barons **d'Hooghvorst.**

Hoogkamer — *Amsterdam.* D'azur à une maison pignonnée d'arg.

Hoogland — *Holl.* D'or à un tronc d'arbre poussant des branches feuillées, au nat.; au chef de gu.

Hoogmade (van) — *Leyde.* Parti de sa. et d'arg.; à une fleur-de-lis de l'un en l'autre.

Hoogmoed, v. **Hoochmoet.**

Hoogstraeten (Ducs de), v. Princes **de Salm-Salm** ducs **de Hoogstraetes.**

Hoogstraten (van) — *Leyde, Rotterdam, la Haye.* De gu. à la bande d'arg., ch. de trois coquilles d'azur, posées dans le sens de la bande. Brl. d'azur et d'arg. **C.:** une chouette d'arg.; entre un vol, de gu. et d'azur.

Hoogstraten (van) — *Dordrecht.* De sin. à trois colombes d'arg.

Hoogstraten (van) — *Holl.* Ec.: aux 1 et 4 d'or à deux barres de gu.; aux 2 et 3 d'or à la fasce de gu.

Hoogtwoud — *Delft.* D'or à un arbre terrassé de sin.

Hoogvliet — *Holl.* D'azur à un réchaud d'arg., portant un pot à verser d'or, duquel découle un jet d'eau d'arg.; le tout sur une terrasse de sin.

Hoogwerf — *Brielle.* D'azur à une perche d'arg., nageante sur une eau de sin. **C.:** la perche nageante, entre un vol à l'antique d'azur.

Hoogwerff — *Oudewater* (*Holl.*) De sa. à deux fasces brét. et c.-brét. d'arg.

Hoogwoude (van) — *Holl.* D'arg. à deux fasces brét. et c.-brét. de sa. (*Kyfhoeck*); au fr.-q. éc.: *a.* et *d.* fuselé en bande d'arg. et d'azur (*Bavière*); *b.* et *c.* c.-éc. d'or au lion de sa., arm. et lamp. de gu. (*Hainaut*), et d'or au lion de gu., arm. et lamp. d'azur (*Hollande*). **C.:** une queue de paon au nat.

Hoogzaat — *Holl.* D'or à une anille de sa., surm. d'une fleur-de-lis de sin.

Hook de Flanchford — *Surrey* (Baronet, 22 juillet 1662. M. ét. au mois de juillet 1712.) Ec. de sa. et d'arg.; à la croix de l'un en l'autre, cant. de quatre coquilles de l'un à l'autre. **C.:** une coquille de sa., entre un vol d'arg.

Hooke de l'Etang — *Norm.* Ec. d'arg. et de sa.; à la croix de l'un en l'autre, ch. d'une fleur-de-lis d'or, et cant. de quatre coquilles de l'un à l'autre. **D.:** SIGNA FORTIUM.

Hoola — *Holl.* D'or à trois los. de gu. **C.:** une los. de gu.; entre un vol, de gu. et d'or.

Hoola van Nooten — *Holl.* Ec.: aux 1 et 4 de *van Nooten* qui est coupé: *a.* d'or à un coeur de gu.; *b.* de gu à un flanchis d'or; à une portée de musique d'arg. en fasce, br. sur le coupé, et ch. de cinq notes de sa.:

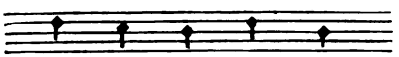

aux 2 et 3 de *Hoola* qui est d'or à trois los. de gu. **C.:** 1° brl. de sa. et d'arg.: un vol cont., l'aile de derrière d'or et l'aile de devant de gu. (*van Nooten*); 2° une los. de gu.; entre un vol, de gu. et d'or (*Hoola*). **L.** d'or et de gu. [V. **van Nooten** et **Cambier van Nooten.**]

Hoolare (van) — *Flandre.* D'arg. à la fasce de gu., acc. en chef de trois maillets penchés du même.

Hoolck (van der) — *Holl.* D'or à trois bandes de gu., la deuxième ch. de trois coquilles de limaçon d'arg., posées dans le sens de la bande, le sommet en bas. Brl. de gu. et d'arg. **C.:** une coquille de limaçon d'arg., en pal, le sommet en haut; entre un vol à l'antique, de gu. et d'or.

Hoolck (van der) — *Utrecht.* Ec.: aux 1 et 4 bandé de gu. et d'arg., la deuxième bande de gu. ch. de trois bes. d'arg.; aux 2 et 3 de sa. à la croix d'arg., acc. au 1 d'une sirène d'or et ch. en coeur d'un écusson de gu. à la croix d'arg.

Hoolck (van der) de Bruyn — *Harlem.* Ec.: aux 1 et 4 d'or au lion d'azur, arm. et lamp. de gu. (*de Bruyn*); au 2 bandé de gu. et d'arg., la deuxième bande de gu. ch. de trois bes. d'arg. (*van der Hoolck*); au 3 de sa. à la croix d'arg., acc. au 1 d'une sirène d'or et ch. en coeur d'un écusson de gu. à la croix d'arg.

Hoolwerff — *Holl.* Ec.: aux 1 et 4 de sin. à un rencontre de boeuf d'arg., accorné d'or; aux 2 et 3 d'azur à trois héliotropes d'or, rangées en fasce. Sur le tout d'azur à une coquille renv. d'or, et une fasce ondée de sa., br. sur la coquille. **C.:** une tête et col de boeuf d'arg.

Hoon — *Holl.* D'arg. à trois trèfles de sin.

Hoons — *Allem.* Coupé: au 1 de sa. à un griffon pass. d'or; au 2 palé de cinq pièces, de gu., d'arg., d'azur, d'arg. et de gu., l'azur ch. d'une étoile d'or. **Cq.** cour. **C.:** une étoile d'or, entre un vol coupé, à dextre de gu. sur arg., à sen. de sa. sur or. **L.:** à dextre d'or et de sa., à sen. d'arg. et de gu.

Hoop (d') — *Flandre* (An., 5 mars 1789; rec. de nob., 10 mai 1858.) De gu. au lion d'or, cour. du même, arm. et lamp. d'azur, cant. de quatre coquilles d'arg. Cq. cour. **C.:** le lion, iss. **D.:** DISCITE JUSTITIAM MONITI ET NON TEMNERE DIVOS.

Hoop (van der) — *Amsterdam.* D'or à une ancre de gu.

Hoop (van der) — *Rotterdam.* D'azur à une femme, hab. d'arg., et une écharpe de couleur orangée, jetée sur ses épaules; ladite femme tenant de sa main dextre levée une palme de sin., appuyant la sen. sur une ancre de sa., et posée sur une terrasse au nat.

Hoop (van der) — *Holl.* D'arg. à une ancre de sa., la trabe en bande. **C.:** un ange iss., la main dextre étendue, la sen. appuyée sur la hanche.

Hoop (van der) — *Arnhem.* D'azur à une femme, hab. d'or, posée sur une terrasse de sin., supp. de sa main dextre à demi levée une colombe d'arg., bq. et m. d'or; appuyant la sen. sur une ancre d'arg. en barre, br. en partie sur son habit. **C.:** la colombe. **L.** d'or et d'azur.

Hoop (van der) — Grand-duché de *Hesse*, orig. d'*Amsterdam* (Barons, 1 mars 1855.) D'or à une ancre de sa. Cq. cour. **C.:** l'ancre, entre un vol de sa.

Hoop-Tilanus (van der) — *la Haye.* Ec.: aux 1 et 4 d'arg. au saut. de gu. (*Tilanus*); aux 2 et 3 d'arg. à une ancre de sa. (*van der Hoop*). **C.:** un lion iss. d'arg., ch. d'un saut. de gu.

Hooper — *Zél.* De sin. à deux roses d'or en chef et un croiss. du même en p.

Hoorebaut — *Flandre.* D'or au chev. de gu., acc. de trois merlettes du même et ch. sur le sommet d'un écusson d'arg. surch. d'un lion de gu.

Hoorebeke (van) — *Flandre.* D'arg. à trois cors-de-chasse de sa., liés et vir. d'or. **C.:** un cor-de-chasse de l'écu; entre un vol, d'arg. et de sa. **D.:** EXALTABUNTUR CORNUA JUSTI.

Hooreman — *Holl.* D'or à un huchet de gu., vir. pavillonné et eng. du champ. **C.:** le huchet, entre un vol d'or.

Hoorn (van) — *Amsterdam.* D'or à un huchet de sa., vir. et eng. d'arg. **C.:** le huchet, supp. dans sa courbe un tuyau d'or duquel s'élèvent trois pl. d'aut. — *Ou:* Coupé: au 1 les armes de *van Hoorn*; au 2 les armes de *van Estel* qui sont parties: *a.* d'arg. à un demi-vol cont. et abaissé de sa.; *b.* d'arg. à quatre barres de sa.

Hoorn (van) — *Amsterdam.* D'or à un cor-de-chasse de sa., lié de gu., eng., vir. et pavillonné d'arg., acc. de trois étoiles de gu.

Hoorn (van) — *Amsterdam.* Divisé en chev. de gu. sur azur; au chev. d'or, br. sur la division, acc. en chef à dextre d'une cloche d'or, à sen. d'une anille du même et en p. d'un huchet d'or.

Hoorn (van) — *Amsterdam.* Ec.: aux 1 et 4 de gu. à une colombe au nat.; aux 2 et 3 d'or à trois huchets de gu., enlacés en triangle, l'embouchure de l'un enfoncée dans l'ouverture de l'autre. **C.:** un huchet en pal, l'embouchure en haut, entre un vol. — *Ou:* Ec.: aux 1 et 4 les huchets; aux 2 et 3 la colombe.

Hoorn (van) — *Holl.* D'arg. à un cor-de-chasse de gu., vir., eng. et pavillonné d'or, lié et fourré d'azur.

Hoorn (van) — *Holl.* D'azur à un cor-de-chasse d'arg., lié d'or, acc. de trois étoiles du sec. **C.:** une étoile d'arg. [*Jean van H.*, gouverneur-général des Indes néerlandaises, 1704—1709.]

Hoorn (van) — *Holl.* D'arg. à trois cors-de-chasse de sa., liés de gu., vir. et eng. d'or. **C.:** un cor-de-chasse de l'écu, posé en pal, l'embouchure en bas, la courbe à sen.

Hoorn (van) — *P. d'Utrecht.* Taillé de sa. sur or; à deux cors-de-chasse adossés de l'un à l'autre, passés dans le sens du taillé. **C.:** un vol à l'antique de sa. et d'or, chaque aile ch. d'un cor-de-chasse de l'un à l'autre, dans la position qu'ils occupent dans l'écu [V. **Hoorn,** à *Nuremberg.*]

Hoorn (van) — *Zél.* D'or au chev. d'azur, acc. de trois cors-de-chasse de gu. **C.:** un cor-de-chasse de gu.

Hoorn (van) — *Zél.* D'or à trois corbeaux de sa.

Hoorn (van) — *Gand.* D'or à un cor-de-chasse de sa., lié, vir. et eng. d'or.

Hoorn (van) de Bargh — *Holl., Zél.* (Admis au corps équestre de *Zélande*, 28 août 1814.) D'or à la fasce de gu., acc. en chef de deux têtes et cols de cheval de sa. et en p. d'un cor-de-chasse du même, enf. d'azur. Brl. d'or et de sa. **C.:** le cor-de-chasse. **L.**

Digitized by Google

d'or et de sa. **S.:** deux licornes d'arg. **D.:** ELECTUS A DEO BEATUS.

Hoorn (van den) — *Holl.* D'or à une tête et col de cerf au nat. en chef, et un cor-de-chasse au nat., lié d'azur, en p.

Hoornbeeck (van) — *Brab.* D'azur à trois fasces ondées d'arg.; au chef d'or, ch. de trois cors-de-chasse de gu.

Hoornbeek (van) — *Holl.* D'arg. à trois cors-de-chasse de sa., liés et vir. d'or. **C.:** deux prob. de sa. [Armes de *Isaac v. H.*, grand-pensionnaire de Hollande, 1720—1727.]

Hoorne (de) — *Fl. fr.* D'or à trois cors-de-chasse de sa.

Hoorne (van) — *Holl.* De sa. à trois huchets d'or.

Hoorne, v. **Hornes.**

Hoorneck (van) — *Middelbourg.* D'azur à la fasce de gu., acc. en chef de trois cors-de-chasse d'or, 2 et 1, l'embouchure à dextre, et en p. de trois canettes au nat., nageantes dans une eau.

Hoornboven (van) — *Utrecht.* Ec.: aux 1 et 4 d'arg. à trois cors-de-chasse de gu., liés et vir. d'or; aux 2 et 3 d'arg. à l'aigle de gu., et un lambel d'arg., br. sur le corps de l'aigle.

Hoornewedere — *Flandre.* D'arg. à six cors-de-chasse de sa., liés du même, les embouchures à dextre, 3, 2 et 1.

Hoos — *Holl.* De gu. à un poisson d'arg., posé en pal, acc. de trois glands du même, les queues en bas.

Hoots — *Holl.* D'azur à trois têtes de femme de carn., posées de profil, coiffées d'un capuchon rayé de gu. et d'or. **C.:** un buste de femme nue, posé de profil, coiffé d'un capuchon rayé de gu. et d'or, entre un vol à l'antique d'azur.

Hooven (van den), v. **van der** ou **van den Hove** ou **van der Hooven.**

Hooy (de) ou **de Hoy** — *Schiedam.* D'or à deux demi-vols adossés de sa.

Hooydonck (van) — *Flandre.* De sin. à un tertre d'or, mouv. de la p.

Hooyschuur — *Amsterdam.* D'azur à la bande échiq. d'arg. et de gu.

Hooyzaet, v. **Hoogzaat.**

Hop — *Amsterdam* (Nob. du St.-Empire, 1689; barons du St.-Empire, 1699. M. ét. le 30 avril 1808.) Ec.: aux 1 et 4 d'or à une huppe au nat., posée sur une boule d'azur, celle du 1 cont. [la huppe est un oiseau de couleur jaune, les ailes et la queue mélangés de blanc et de noir]; aux 2 et 3 d'arg. à deux demi-vols adossés de sa. Sur le tout parti: *a.* de gu. à la fasce d'arg.; *b.* d'azur à un croiss. figuré tourné d'or, posé à sen., adextré d'une étoile du même. Cq. cour. **C.:** une huppe au nat. **L.:** à dextre d'or et de gu., à sen. d'arg. et de sa. **S.:** à dextre une aigle reg. de sa., bq. et m. d'or; à sen. un lion reg. au nat. **D.:** CANDIDE.

Hopcoper — *Holl.* D'or à trois feuilles de houblon de sin.

Hope — *Holl.* (An., 16 sept. 1815.) D'azur au chev. d'or, acc. de trois bes. du même. **C.:** un globe terrestre au nat., fendu en haut à dextre, surm. d'un arc-en-ciel au nat., chaque extrémité aboutissante dans une nuée. **D.:** AT SPES NON FRACTA.

Hope de Craighall — *Ecosse* (Baronet, 19 fév. 1628.) Les armes précédentes. **T.:** deux femmes, représentant l'Espérance, hab. de sin., cour. de fleurs, chacune posant la main ext. sur une ancre de sa. **D.:** AT SPES INFRACTA.

Hope comte **de Hopetoun** — *Ecosse* (Baron *Hope*, vicomte *Aithrie* et comte de *H.*, dans la pairie d'*Ecosse*, 5 avril 1703; baron *Hopetoun* et baron *Niddry*, dans la pairie du *Royaume-Uni*, 28 janv. 1809 et 17 mai 1814.) Les armes de *Hope*, le chev. ch. d'une feuille de laurier de sin., la tige en bas. **D.:** AT SPES NON FRACTA.

Hope de Kerse — *Ecosse* (Baronet, 30 mai 1672. M. ét.) Les armes de *Hope*, le chev. ch. d'un cerf courant du champ. **D.:** SPES TAMEN INFRACTA.

Hope de Kirklistoun — *Ecosse* (Baronet, 1 mars 1698. M. ét. en 1773.) Les armes de *Hope*, le chev. ch. d'une feuille de laurier de sin., la tige en bas. **D.:** SPERO SUSPIRO DONEC. **(tous.**

Hopetoun (Comte de), v. **Hope** comte **de Hope-**

Hopfach de Thüngenthal — *Souabe.* D'azur à deux nuées et deux demies, rangées en fasce, réunies par des arches renversées, le tout d'arg. **C.:** un vol à l'antique, aux armes de l'écu.

Hopfer — *Nuremberg, Tübingen.* D'or à un sauvage de carn., ceint et cour. de lierre, sautant sur une terrasse de sin., tenant de sa main sen. son pied sen. et de sa main dextre une grappe de raisins. **C.:** le sauvage. **L.** d'or et de sa.

Hopfer (Barons) — *Wurt.* (M. ét.) Ec.: aux 1 et 4 d'or à un sauvage de carn., ceint et cour. de lierre, sautant sur une terrasse de sin., tenant de sa main sen. son pied sen. et de sa main dextre une grappe de raisins; le sauvage du 1 cont.; au 2 tranché d'arg. sur or, à un cheval naiss. de l'un en l'autre; au 3 taillé d'arg. sur or, à un cheval naiss. et cont. de l'un en l'autre. Sur le tout de gu. à cinq roseaux au nat., rangés sur une terrasse de sin. et surm. d'une couronne d'or; le gu. chapé-ployé d'arg., à deux griffons affr. de sa. Deux cq. cour. **C.:** 1° une aigle ép. de sa., surm. d'une couronne d'or; **L.** d'or et de sa.; 2° le sauvage du 4, entre deux prob. coupées alt. de gu. et d'arg., ornées chacune dans son embouchure d'une banderole fendue d'or à l'étoile de gu.; **L.** d'arg. et d'or.

Hopfer, v. **Schott de Schottenstein** *dit* **Hopfer.**

Hopferstetter — *Rothenburg* (*Bav.*) D'azur à une jambe de carn., le pied en bas. **C.:** la jambe, le pied en haut. **L.** d'arg. et d'azur.

Hopfgarten — *Prusse, Mecklembourg, Schwarzbourg* (Comtes, 31 juillet 1790.) D'arg. à deux tridents d'or, emm. au nat., passés en saut. **C.:** un chapeau piramidal d'or, retr. de sa., sommé de plumes de coq au nat. **L.** d'or et de sa. **S.:** deux lions reg. d'or.

Hopfgarten *dit* **Heidler** — *Saxe-Altenbourg* (An., 25 août 1846.) D'arg. à deux tridents d'or, emm. au nat., passés en saut. **C.:** un chapeau piramidal d'or, retr. de sa., sommé de plumes de coq au nat. **L.** d'or et de sa.

Hopfkorb — *Prusse.* D'azur à la fasce d'arg., acc. de trois étoiles du même. **C.:** deux pennons éc. d'arg. et d'azur, passés en saut., devant deux prob. fascées d'azur et d'arg.

Hopflach, v. **Brunn** *dit* **Hopflach.**

Höpfner — *Prusse* (An., 3 avril 1804.) Parti: au 1 d'or à un cep de houblon, accolé à une verge, soutenue d'une terrasse, le tout au nat.; au 2 de sa. à la barre d'azur, ch. de trois étoiles d'or. L'écu bordé d'or. Cq. cour. **C.:** un lion d'or, ramp. contre les meubles du 1; entre un vol de l'aigle de Prusse. **L.** d'or, de sa. et d'azur.

Höpfner — *Nuremberg.* De sa. à un agneau d'arg., pass. devant une crosse épiscopale cont. d'or, posée en pal, mouv. de la p.; l'écu bordé d'or. **C.:** un jeune homme iss., hab. de gu., rebr. d'arg., au rabat du même, bout. d'or, tenant de sa main dextre étendue une grappe de raisins au nat., sans feuilles. **L.:** à dextre d'or et de sa., à sen. d'arg. et de gu.

Höpfner de Brendt — *Aut.* Ec.: au 1 d'azur à un agneau d'arg., posé sur un tertre de sin.; aux 2 et 3 de gu. à la bande ondée d'arg.; au 4 d'azur à une ramure de cerf d'or, mouv. d'un tertre de sin. **C.:** un vol à l'antique aux armes du 2. **L.:** à dextre d'arg. et de gu., à sen. d'or et d'azur.

Hopfner de Hopfenberg — *Bav.* (An., 4 juin 1728.) Ec.: aux 1 et 4 d'or à un homme iss., hab. de sa., tenant un croc, mouv. d'un tertre à trois coupeaux de sin.; au 2 d'or à un griffon de sa., tenant un cep de houblon au nat. et soutenu d'un tertre à trois coupeaux de sin.; au 3 d'or à un paon rouant au nat., sur un tertre à trois coupeaux de sin. Sur le tout d'arg. à une femme, hab. de gu., tenant un instrument (?). **C.:** 1° le griffon du 2, iss.; 2° six pl. d'aut. de gu., disposées sur deux rangs.

Hopfner de Vohenstraus — *Nuremberg.* Parti: au 1 de gu. à la barre d'arg.; au 2 d'azur au lion d'or, tenant de ses pattes une branche feuillée de sin. Cq. cour. **C.:** le lion, iss., entre un vol coupé, à dextre d'or sur gu., à sen. d'arg. sur gu. **L.** conformes aux émaux du vol.

Hopfnetz — *Bav.* (M. ét.) De sa. à une huppe d'arg., crêtée d'or. **C.:** la huppe.

Hopital — *Champ.* D'or au chev. d'azur, acc. de trois écrevisses de gu.

Hôpital (de l') — *Aun.* D'azur à une tour d'arg., posée sur un rocher du même; au chef de gu., ch. de trois étoiles d'or [Armes de *Michel de l'H.*, nommé chancelier de France le 30 juin 1560.]

Hôpital (de l') de la Ronaudaie — *Bret.* (M. ét.) D'arg. à la bande de gu., acc. en chef d'une merlette de sa. et ch. d'un coq du champ, liq., m., crêté et barbé de gu.

Hôpital (de l') duc **de Vitry** — *France* (Duc et pair, juin 1656. M. ét. le 9 mai 1679.) De gu. à un coq d'arg., crêté, m. et barbé d'or, portant au col un écusson d'azur, ch. d'une fleur-de-lis d'or. **C.:** une tête de coq d'arg. **T.:** deux anges.

Hôpken — *Suède* (Barons, 1719.) Ec.: aux 1 et 4 d'azur à trois fleurs-de-lis d'arg.; aux 2 et 3 d'or à trois

aigles de sa. Sur le tout parti: *a.* d'or à la demi-aigle de sa., mouv. du parti; *b.* d'azur à une demi-fleur-de-lis d'arg., mouv. du parti. Deux cq. cour. **C.**: 1° une aigle iss. de sa.; 2° un caducée d'azur, entre deux pl. d'aut. d'or [Une autre branche, créée barons en 1771, ét. en 1782, portait les mêmes armes.]

Höpken — *Suède* (Comtes, 1761. M. ét. en 1836.) Ec.: aux 1 et 4 d'azur à trois fleurs-de-lis d'arg.; aux 2 et 3 d'or à trois aigles de sa., celles du 3 cont. A la croix d'arg., br. sur l'écartelé et ch. en chef d'un chapeau de gu., à dextre et à sen. d'une couronne de laurier de sin. et en p. d'une lyre de gu. Sur le tout parti: *a.* d'or à la demi-aigle de sa., mouv. du parti; *b.* d'azur à une demi-fleur-de-lis d'arg., mouv. du parti. Trois cq. cour. **C.**: 1° une aigle iss. de sa., bq. d'or; 2° deux bras, arm. au nat., les mains de carn. supp. ensemble un monde d'or; 3° un caducée d'azur, entre deux pl. d'aut. d'or. **S.**: deux aigles de sa., bq. et m. d'or. **D.**: PRO FIDE, LEGE, REGE.

Hopkens — *Zél.* De gu. au chev. d'or, acc. de trois coquilles d'arg.; au chef du même, ch. de trois croisettes pattées du champ.

Hopkins d'Athboy — *Irl.* (Baronet, 25 juillet 1795.) De sa. au chev. d'or, acc. de trois gantelets sen. du même et ch. de trois roses de gu., bout. d'or, barbées de sin. **C.**: une tour d'arg., enflammée de gu. **D.**: AUT SUAVITATE AUT VI.

Hopkorff — *Prusse.* D'azur à la fasce d'or, acc. en chef de deux étoiles d'arg. **C.**: deux pennons coupés alt. d'azur et d'arg., passés en saut.; entre deux prob., coupées alt. d'arg. et d'azur.

Hopman — *Bois-le-Duc.* D'arg. au chev. de gu., acc. de trois têtes de More, les yeux bandés de gu.

Hoppe — *Dan.* (M. ét.) D'arg. à trois casques de sa., tarés de profil. **C.**: une banderole de sa., entre huit pennons alt. de sa. et d'arg.

Hoppe — *Das.* (Rec. de nob., 30 juillet 1777.) Parti: au 1 d'or à la demi-aigle de sa., mouv. du parti, coll. d'une couronne d'or et posant sa serre sur une pierre au nat. dans le canton dextre de la p.; au 2 d'arg. à une couronne de feuillage de sin., acc. de trois glands du même, les queues en haut, 1 en chef, 1 au flanc sen. et 1 en p. Cq. cour. **C.**: trois ceps de vigne au nat., entre deux prob. d'arg.

Hoppe — *Prusse* (An., 23 fév. 1637.) D'azur à trois ceps de houblon, accolés à leurs perches, posés sur un tertre de trois coupeaux de sin.; chacune des deux perches ext. sommée d'une huppe au nat.

Hoppe — *Prusse* (Nob. du St.-Empire, 4 mars 1743.) Ec.: aux 1 et 4 d'arg. à un gland effeuillé au nat., la queue en bas; aux 2 et 3 d'azur à un griffon de gu., tenant une épée d'arg., et iss. de la p. par les genoux. **C.**: un vol de gu., les plumes ext. d'azur. **L.** d'azur et de gu.

Hoppe — *Francfort s/M.* D'or à un cep de vigne de sin., fruité d'azur, accolé à son échalas, le tout posé sur une terrasse du sec. **C.**: un griffon iss. d'or, tenant entre ses pattes un bâton d'azur. **L.** d'or et d'azur.

Hoppe (Chevaliers) — *Bav.* D'arg. à trois framboises au nat., 2 et 1, reliées par deux tiges feuillées de sin., mouv. de la framboise en p. et passées en double saut. **C.**: une framboise, entre un vol.

Hoppen — *Flandre.* D'arg. semé de fleurs-de-lis de sin.

Hoppen (van) — *Amsterdam.* D'azur à trois ceps de houblon accolés à leurs perches, au nat.

Hoppenbrouwers — *Holl.* D'arg. à trois têtes de houblon de sin. **C.**: un cep de houblon, accolé à une perche.

Hoppenhausen — *Brunswick.* D'azur à deux fasces de gu., ch. de trois fleurs-de-lis d'or, 2 et 1. **C.**: une fleur-de-lis d'or.

Hoppenrade — *Brandebourg.* D'arg. à trois plantes de houblon au nat., rangés sur une terrasse de sin.

Hoppers — *Frise.* D'azur à un pélican avec ses petits d'arg. dans son aire d'or. **C.**: le pélican.

Hoppestoyn (van) — *Holl.* De gu. à trois pals de vair; au chef d'or, ch. d'un saut. alésé de sa.

Hoppingen — *Souabe.* D'arg., chapé-ployé de gu. **C.**: deux chapeaux de gu., posés en chev.

Hopples — *Holl.* D'arg. à trois plantes de houblon de sin., accolées à leurs échalas, sur une terrasse d'azur.

Höppl (Chevaliers) — *Aut.* D'arg. à deux bandes de gu.; l'espace entre les bandes rempli d'azur, et ch. de trois fleurs-de-lis d'or, rangées dans le sens des bandes. **C.**: deux guidons, celui à dextre de gu. à la fasce d'arg., et celui à sen. d'azur à trois fleurs-de-lis d'or, posées et rangées en bande. **L.**: à dextre d'arg. et de gu., à sen. d'or et d'azur.

Heppler de Langenhart — *Suisse.* Parti de gu. et d'azur; à une étoile d'or, br. sur le parti. **C.**: une étoile d'or, entre deux prob., de gu. et d'azur.

Hopsomere de Gamphelaere — *Gand.* Ec.: aux 1 et 4 d'arg. à la fasce de gu., acc. en chef d'un lion naiss. d'azur, mouv. de la fasce; aux 2 et 3 d'or au saut. engr. de gu., cant. de quatre los. du même. Sur le tout d'arg. à trois tourt. de sin.

Hoptilla — *Frise.* Parti: au 1 d'or à la demi-aigle de sa., mouv. du parti; au 2 coupé: *a.* de gu. à trois trèfles d'or; *b.* d'azur à un cygne d'arg., bq. de gu.

Hoptilla — *Frise.* Ec.: au 1 d'or à la demi-aigle de sa., mouv. du parti; au 2 d'azur à un cygne d'arg., bq. de gu.; au 3 d'arg. à trois pl. d'aut. de sa.; au 4 de gu. à trois trèfles d'or.

Hopton baron **Hopton** — *Cornouailles* (Baron *Hopton de Stratton*, 4 sept. 1643. M. ét. en 1652.) D'herm. à deux fasces de sa., ch. chacune de trois étoiles d'or. **C.**: un griffon pass. d'arg., tenant de sa patte dextre levée une pierre de sa.

Hoquerel — *Bret.* D'arg. à la bande de gu.; à la bord. d'or.

Hör — *Suisse.* De gu. à un bélier naiss. d'arg., cor d'or. **C.**: le bélier iss.

Hora — *Frise.* D'arg. à deux têtes et cols de cerf au nat., en chef, et un cor-de-chasse de sa., lié, vir. et emp. d'or, en p. **C.**: une tête et col de cerf au nat., entre un vol d'arg.

Hora-Adema — *Frise.* D'azur à trois aigles d'... et une étoile d'... en coeur.

Hora-Buma — *Frise.* Les armes de **Buma.**

Hora d'Ozelewitz — *Allem.* Parti: au 1 d'azur à deux fasces d'azur; au 2 d'arg. plein. Cq. cour. **C.**: deux prob., coupées alt. d'azur et d'arg.

Hora-Siccama — *Frise, Holl.* (An., 27 déc. 1817 et 16 déc. 1876.) Ec.: aux 1 et 4 d'azur à une tête et col de lévrier d'arg., coll. et bouclée d'or (**Siccama**); aux 2 et 3 d'arg. à deux têtes et cols de cerf au nat. en chef, et un cor-de-chasse de sa., lié, vir. et emp. d'or, en p. (*Hora*). Deux cq. cour. **C.**: 1° une tête et col de lévrier cont. d'arg., coll. et bouclée d'or; entre un vol cont. d'arg.; 2° une tête et col de cerf au nat. entre un vol à l'antique d'arg. **L.** d'arg. et d'azur. **S.**: deux lévriers d'arg., coll. et bouclés d'or.

Horach (Barons) — *Galicie.* Ec.: au 1 d'azur à un fer-à-cheval d'or, les bouts en haut, acc. entre ses branches d'une croisette pattée du même; au 2 de gu. à un fer de flèche acculé en cornière d'arg.; au 3 de gu. à un écusson d'arg., bordé d'or; au 4 d'azur à un poisson nageant d'arg. Sur le tout de gu. à trois haches d'arg., posés en pairle, les embouchures s'entretouchant. Trois cq. cour. **C.**: 1° un faucon cont. au nat., le vol ouv. et abaissé, tenant de sa patte levée le fer-à-cheval du 1, avec la croisette entre ses branches; 2° un demi-vol, aux armes du surtout; 3° cinq pl. d'aut.: d'azur, d'arg., de sa., d'arg. et d'azur. **L.** d'arg. et d'azur.

Horack (Comtes) — *Milan.* Parti: au 1 d'azur à un lion d'or, soutenu d'un rocher de trois coupeaux de sin. et acc. en chef de trois étoiles mal-ordonnées du sec.; au 2 d'or à une branche feuillée arr. de sin. **C.**: le lion iss. d'or. **L.** d'or et d'azur.

Horadam — *Bade* (Rec. de nob., 27 déc. 1811. De gu. au chev. renv. d'or, acc. en chef d'une croisette pattée d'arg. **C.**: la croisette, entre un vol de gu.

Horadam — *Bav.* (Chevaliers, 28 juillet 1838.) D'azur au chev. renv. d'arg., acc. en chef d'une croisette pattée du même. Cq. cour. **C.**: la croisette, entre un vol de sa.

Horalm, Horalm ou Horayn — *Lithuanie, Pahynie.* Les armes de **Sremlawa.**

Horandt — *Bâle.* D'azur au lion d'or, arm. et lamp. de gu. **C.**: une fleur-de-lis d'or, entre un vol d'azur, les plumes ext. d'arg. **L.** d'arg. et d'azur.

Horbach — *Nördlingen* (*Bav.*) De sa. à une licorne saillante d'arg. **C.**: la licorne, iss.

Horbagh (van) — *Holl.* De sa. au chev. d'or, acc. de trois annelets du même.

Horbegowa — *Allem.* D'azur à un poisson d'or, posé en bande. Cq. cour. **C.**: un poisson d'or, posé en pal, la tête en bas.

Horben auf Ringenberg — *Bav., Alsace* (Rec. du titre de baron: en *Alsace*, 6 août 1773; en *Bav.*, 18 fév. 1815.) Ec.: aux 1 et 4 d'azur à trois flèches d'arg., posées en barres, rangées en bande (*Horben*); aux 2 et 3 d'azur à une couronne de feuillage de sin. (*Ringenberg*). Deux cq., le 2 cour. **C.**: 1° un chapeau pyramidal d'azur, retr. d'arg., accosté de deux flèches du même en pals (*Horben*); **L.** d'arg. et d'azur; 2° un vol à l'antique, aux armes du 2 (*Ringenberg*); **L.** d'or et d'azur.

Hörbrott — *Allem.* Taillé de sa. sur or; au lion de l'un en l'autre, cour. d'or. Cq. cour. **C.**: le lion iss., entre deux prob. de sa.

Digitized by Google

Horburg (Barons et comtes) — *Aut.* D'arg. à la fasce de gu., acc. au canton dextre du chef d'une étoile de sa. C.: deux cornes de buffle d'arg.; *ou*, un mitre épiscopal d'arg., bordé de gu., ch. d'un pal du même, chaque sommet du mitre sommé d'une boule d'or, ornée d'une plume de paon au nat.

Horch — *Prov. rhén.* D'azur au saut. d'or, cant. de douze croisettes du même. C.: un écusson des armes, entre un vol de sa.

Horcker — *Brandebourg.* De gu. à un sceptre d'or, posé en pal, br. sur trois flèches d'or en fasces, l'une sur l'autre. Cq. cour. C.: les meubles de l'écu.

Horckheim — *Souabe.* De sa. à un buste de nonne, hab. d'arg., coiffé d'un capuchon du même aux rubans flottants aussi d'arg., et mouv. d'une couronne d'or. C.: les meubles de l'écu.

Hordal du Lys — *Lorr., Champ.* D'azur à une épée d'arg., garnie d'or, soutenant une couronne royale d'or, et accostée de deux fleurs-de-lis du même [Comp. **Baraite de Vergenette, Brunet de St.-Maurice, Perthes et le Picart du Lys.**]

Hörden — *Saxe.* De gu. à un buste d'homme, hab. de sa., ayant des oreilles d'âne. C.: le buste. L. de gu. et de sa.

Hördler — *Allem.* De sa. à un griffon d'or, soutenu d'un tertre de sin. et supp. de sa patte dextre un cor-de-chasse du sec. Cq. cour. C.: le griffon, iss.

Hordyk — *Rotterdam.* D'or au lion de gu., tenant une pique en pal, et soutenu d'une haie d'osiers au nat., en forme de chev., posée en p., soutenue d'un chevron de sin., celui-ci soutenu d'un pal du même, les espaces entre le pal et le chevron remplis de gu.

Hordyk — *Dordrecht, Delft.* Ec.: aux 1 et 4 de gu. à trois croiss. d'arg.; aux 2 et 3 d'azur à la fasce d'or. C.: un croiss. d'arg., entre un vol à l'antique, de gu. et d'arg.

Hordynski — *Galicie.* De gu. à une flèche d'or, arm. et empennée d'arg., accostée de deux étoiles du sec. et surmontant un croiss. aussi d'or. Cq. cour. C.: une queue de paon au nat., percée d'une flèche d'or, arm. et empennée d'arg., posée en fasce. L. d'or et de gu.

Hordziewitz — *Lithuanie.* D'azur à un fer-à-cheval d'arg., les bouts en bas, sommé d'une croisette pattée d'or et acc. entre ses branches d'une molette (6) du troisième. Cq. cour. C.: trois pl. d'aut., une d'or entre deux d'azur.

Hore (dalle) — *Vicence.* Coupé: au 1 d'azur à trois étoiles mal-ordonnées d'or; au 2 de gu. à un cadran d'horloge d'azur, bordé d'arg., le centre d'or, ch. d'une seule aiguille de sa., indiquant l'heure de midi.

Hore baron **Ruthven** — *Ecosse* (Baron, 1651.) Palé d'arg. et de gu.; à la bord. du sec. C.: une tête et col de bélier d'arg., accornée d'or. S.: un bélier et un bouc, tous deux au nat. D.: DEEDS SHOW.

Horenbeke (van) — *Flandre. Armes anc.:* D'azur au chev. d'arg., acc. de trois cors-de-chasse du même, liés de gu., eng. et vir. d'or. — (An., 26 janv. 1651.) D'azur à un cor-de-chasse d'arg., eng. et vir. d'or, lié de gu. C.: le cor-de-chasse; entre un vol, d'azur et d'arg. L. d'arg. et d'azur.

Horenberg — *Suisse.* D'or à deux huchets de sa., liés de gu., posés en pals, affr., les embouchures en bas, soutenus d'un tertre de trois coupeaux de sin. C.: un cor-de-chasse d'or, lié de gu., couché, le pavillon rempli de plumes de paon au nat.

Horenken — *Groningue.* D'azur à trois conques marines d'or. C.: deux conques marines d'or, accostées.

Horenken ou **Hornkens** — *Brab.* De gu. à deux fleurs-de-lis d'arg., 1 en chef à sen. et 1 en p.; au fr.-q. de sa., ch. d'un huchet d'arg., vir. de gu.

Horenstein — *Bav.* (M. ét.) D'or à trois cornes de bouc tortillées d'arg. et de gu., posées en fasces, l'une sur l'autre. C.: un buste de femme, hab. d'or, les bras remplacés par deux cornes pareilles à celles de l'écu.

Horentien — *Groningue.* D'azur à un cor-de-chasse d'or, suspendu à un clou de sa., posé en chef, penché à dextre.

Horgen, v. **Harrien** *dit* **Horgen.**

Horguelin — *Prusse* (An., 1748.) Ec.: aux 1 et 4 d'arg. au membre d'aigle de sa., la patte d'or, celui du 4 cont.; au 2 de gu. au chev. d'or, acc. de trois mortelettes d'arg.; au 3 d'or au chev. d'azur, acc. en chef de deux pl. d'aut. de gu. et en p. d'une tête de More, tort. d'arg. L'écu bordé d'or. Cq. cour. C.: la tête et col de l'aigle de Prusse. L.: à dextre d'arg. et de sa., à sen. d'or et de gu.

Horhausen — *Westphalie.* D'or à deux bandes échiq. d'arg. et d'azur. Cq. cour. C.: un vol, aux armes de l'écu.

Horicke (van den) — *Bruxelles.* Ec.: aux 1 et 4 de sin. à trois mâcles d'arg.; aux 2 et 3 de gu. à la fasce d'herm., acc. en chef d'un léopard d'arg.

Horion — *Liége* (Barons du St.-Empire, 3 déc. 1634.) D'arg. à la bande de gu. Deux cq. cour. C.: 1° une tête et col de licorne cont. d'arg.; 2° une aigle ép. de sa. S.: deux lions d'or. Le tout posé sur l'estomac d'une d'aigle ép. de sa.

Horion (Comtes) — *Liége.* D'arg. à la bande de gu. Cq. cour. C.: une tête et col de licorne d'arg., accornée d'or. S.: deux lions d'arg. [V. **Moreau de Horion.**]

Horion — *Hainaut* (An., 22 sept. 1773; rec. de nob., 2 juillet 1896.) D'arg. à la bande de gu., ch. en haut d'une étoile (5) d'or. C.: une tête et col de licorne d'arg., accornée et barbée d'or.

Horion — *Dieupart* (*P. de Liége*). Ec.: aux 1 et 4 d'arg. au lion de gu.; aux 2 et 3 de gu. à la fasce d'arg. C.: le lion, iss.

Horitsch — *Styrie.* De gu. à une coquille d'arg. Cq. cour. C.: un vol à l'antique, aux armes de l'écu.

Horitz de Steinbach — *Aut.* Coupé d'or sur azur; à un lévrier ramp. de l'un en l'autre, coll. de gu., bordé et bouclé d'or. Cq. cour. C.: un lévrier iss. d'azur, coll. de gu., bordé et bouclé d'or.

Horitzky (Barons) — *Allem.* Coupé d'azur, sur un mur crén. de pourpre, maçonné de sa. Cq. cour. C.: une licorne iss. d'arg. L. d'arg. et de gu.

Horix — *Prusse, Bav.* (Barons du St.-Empire, 3 janv. 1790; conf. dudit titre, 8 janv. 1831.) D'or à une branche de chêne, engiantée de trois pièces d'arg., feuillée de deux pièces de sin.; le champ chapé-ployé: à dextre de sa. à un croiss. figuré cont. d'arg., à sen. d'azur à une étoile d'or. Trois cq. cour. C.: 1° trois pl. d'aut., une de sa. entre deux d'arg.; 2° un bras, arm. au nat., la main de carn. tenant la branche de chêne de l'écu; 3° une étoile d'or, entre un vol à l'antique d'azur. L.: à dextre d'arg. et de sa., à sen. d'or et d'azur. S.: deux aigles de sa., tenant chacune une bannière, celle à dextre de sa. ch. du croiss., celle à sen. d'azur ch. de l'étoile.

Horkens — *Bois-le-Duc.* De gu. à deux cors-de-chasse d'arg., 1 en chef à sen. et 1 en p.; au fr.-q. d'azur, ch. de trois fleurs-de-lis d'arg., 2 et 1.

Hörl — *Bav.* — (1656:) Ec.: aux 1 de sa. à deux pointes d'or; aux 2 et 3 de sa. à une tête et col de bélier d'or; au 4 de sa. à deux pies d'or. Cq. cour. C.: un bélier iss. d'or, entre deux prob. de sa., ch. chacune de deux fasces d'or. — (1699:) Ec.: aux 1 et 4 fascé de sa. et d'or, de quatre pièces; aux 2 et 3 de sa. à un bélier sautant d'or. Cq. cour. C.: un bélier iss. d'or, entre deux prob. de sa., ch. chacune de deux fasces d'or.

Hörl de Wattersdorf — *Bav.* (An., 1536, barons, 1766; comtes bavarois, 1778; comtes du St.-Empire, 4 juillet 1792. M. ét. en 1832.) Ec.: aux 1 et 4 parti: *a.* de sa. à un bélier ramp. d'or; *b.* fascé d'or et de sa. de quatre pièces; aux 2 et 3 d'azur à la fasce d'arg., ch. d'un chapeau de sa., bordé d'arg., panaché d'arg. et de gu.; ce chapeau, dont on voit le fond, meut du bord inférieur de la fasce; à deux épées d'arg., garnies d'or, passées en saut., perçant ledit chapeau; les lames et les gardes des épées br. sur l'azur. Sur le tout coupé: *a.* de sa. chaussé-ployé d'or; *b.* de sa. à deux fasces d'or. Quatre cq. cour. C.: 1° un bras, arm. d'arg., brandissant une épée; 2° un bélier iss. d'or, entre deux prob. fascées de sa. et d'arg. de quatre pièces; 3° trois pl. d'aut., une d'arg. entre deux de gu.; 4° un chevalier iss., arm. de toutes pièces, la visière levée, tenant de sa main dextre une banderole de sa. ch. d'une tête de bélier d'or. L.: des deux premiers cq., de sa. et d'or; des deux autres, d'azur et d'or. S.: deux léopards au nat.

Horlacher — *Windsheim* (*Bav.*) De sa. à la bande d'or, ch. d'un cor-de-chasse du champ, posé dans le sens de la bande, l'embouchure en haut, lié et vir. du sec. C.: un homme iss., hab. de sa., coiffé d'un bonnet pointu d'or, ceint du même, les bras étendus, tenant de chaque main une corne de bouc de sa.

Hörler — *Bâle.* D'azur à un chicot au nat., posé en fasce, poussant vers le chef une feuille de tilleul de sin. et soutenu d'un tertre du même; le tout acc. en chef de deux étoiles (5) d'or. C.: un bras, paré d'azur, rebr. d'or, tenant une feuille de tilleul de sin. par la tige. L. d'or et d'azur.

Hörlin — *Augsbourg.* D'arg. à trois huchets de sa., mouv. en pairie d'une tiercefeuille d'or. C.: un demi-vol, aux armes de l'écu.

Digitized by Google

Hörlingsberg (Chevaliers) — *Aut.* D'arg. à deux croiss. adossés de sa. Cq. cour. C.: un croiss. montant de sa., chaque corne cour. d'or et sommée de trois plumes de paon au nat.

Horloge — *Franche-Comté.* D'azur à la fasce d'or.

Hörman — *Bav.* (M. ét.) Ec.: aux 1 et 4 d'arg. à la bande de gu., ch. d'un sceptre d'or; aux 2 et 3 d'or à une tortue au nat., posée en pal. Cq. cour. C.: un chevalier iss., arm. de toutes pièces, le casque panaché de trois pl. d'aut., une d'or entre deux de sa., tenant un sceptre d'or; entre un vol, de sa. et d'or. L. d'or et de sa.

Horman — *Allem.* Coupé: au 1 de sa. au léopard d'or, tenant une fleur-de-lis du même; aux 2 et 3 bandé de gu. et d'arg. Cq. cour. C.: le léopard, iss., sommé de cinq pl. d'aut., alt. d'or et de sa. L.: à dextre d'or et de sa., à sen. d'arg. et de gu.

Hörmann — *Augsbourg, Kempten.* Coupé: au 1 de gu. à un bélier courant d'arg.; au 2 de sa. au chev. d'arg., acc. de trois étoiles du même. Cq. cour. C.: le bélier, iss.; entre deux prob., d'arg. et de sa. L.: à dextre d'arg. et de sa., à sen. d'arg. et d'or.

Hörmann von und zu Guttenberg — *Bav.* (Nob. du St.-Empire, 12 juillet 1530.) Parti: au 1 d'or à la fasce de sa., ch. d'une étoile du champ; au 2 de sa. à un croiss. tourné d'or. Cq cour. C.: un chapeau piramidal de sa., portant une boule d'or sommée de cinq plumes de paon au nat; entre un vol, l'aile dextre aux armes du 1, l'aile sen. aux armes du 2.

Hörmann de Hörbach—*Tirol, Bav.* (Conc. d'arm., 29 nov. 1585; nob. du St.-Empire, 11 mars 1785.) Tranché: au 1 d'arg. à un griffon de gu., cour. d'or, tenant une épée au nat.; au 2 losangé en bande d'or et de sa. Cq. cour. C.: le griffon, iss. L.: à dextre d'or et de sa., à sen. d'arg. et de gu.

Hörmann von Wällerstorf und Urbair — *Moravie* (An., 7 oct. 1791.) Parti: au 1 d'or à la demi-aigle de sa., languée de gu., mouv. du parti; au 2 de sa. à la bande d'or, ch. de trois roses de gu., bout. d'or. Cq. cour. C.: un vol à l'antique, aux armes du 2. — (Chevaliers, 29 août 1859.) Mêmes armes. Deux cq. cour. C.: 1° une aigle cont. de sa., languée de gu.; 2° un vol à l'antique, aux armes du 2. L. d'or et de sa.

Hörmayr — *Aut.* De sa. à un homme d'armes, arm. de toutes pièces d'arg., coiffé d'un bassinet du même, tenant une bannière de gu. à la fasce d'arg., flottant vers sen. Cq. cour. C.: l'homme, iss. L.: à dextre d'arg. et de sa., à sen. d'arg. et de gu.

Hormayr de Hortenburg — *Tirol* (Ren. de nob., 27 mai 1518; chevaliers autrichiens, 22 mars 1682; chevaliers du St.-Empire, 6 janv. 1725; barons autrichiens, 11 janv. 1777. M. ét. le 5 nov. 1848.) *Armes de famille:* D'or à un cor-de-chasse de sa., lié de gu., posé sur un tertre du sec.; le champ chapé-ployé de gu., à deux fleurs-de-lis d'arg. C.: un homme iss., hab. de sa., coiffé d'un bonnet pointu du même, retr. d'or, supp. de sa main dextre un coeur de gu. L. d'or et de sa. — *Armes de* 1777: Ec.: au 1 de gu. à un mur crén. d'arg., maçonné de sa., sommé d'un homme iss., hab. de sin., coiffé d'un bonnet pointu du même, retr. d'or, supp. de sa main dextre un coeur de gu.; aux 2 et 3 d'azur à un château de deux tours d'arg., couvert de gu., posé sur une terrasse de sin.; au 4 de gu. à une licorne ramp. d'arg. Sur le tout d'or à un cor-de-chasse de sa., posé sur un tertre du même. Trois cq. cour. C.: 1° la licorne, iss. et cont.; L. d'arg. et de gu.; 2° une aigle de sa., bq., m. et cour. d'or; L. d'or et de sa.; 3° l'homme du 1; L. d'arg. et d'azur. S.: deux lions reg. d'arg.

Hörn — *P. de Spire.* D'azur à un bouquetin naiss. d'arg., acc. de trois étoiles d'or, 1 en chef à dextre, 1 en flanc à sen. et 1 en p. Cq. cour. C.: le bouquetin, iss. L. d'arg. et d'azur.

Horn — *Westphalie.* D'arg. à un ours ramp. de gu., coll. d'or. C.: l'ours, iss.

Horn — *P. de Brême.* D'arg. à un huchet de sa.

Horn — *Prusse* (An., 1 sept. 1779.) Ec.: au 1 de gu. à une ancre de sa.; au 2 de gu. à un senestrochère arm., tenant une épée, le tout d'arg.; au 3 de gu. plein; au 4 de gu. à deux étoiles d'arg. accostées, au canton sen. du chef. A un navire d'arg., br. en p. sur les deux derniers quartiers. Cq. cour. C.: le senestrochère, posé sur le coude. L. à l'int. et à l'ext., de sin.

Horn — *Prusse* (*P. d'Eichsfeld*). D'arg. à un paon rouant au nat., posé de profil. C.: un paon iss. au nat., le vol levé. L. d'arg. et d'azur.

Horn — *Silésie* (Barons, 24 avril 1671.) D'or à deux piques au nat, emm. de sa., passées en saut., liées d'un, ruban flottant d'azur. C.: un cor-de-chasse de sa., lié vir., eng. et pavillonné d'or.

Horn — *Posnanie, Berlin* (An., 28 déc. 1865.) D'azur à trois huchets de sa., vir. d'arg., rangés en pal. C.: un panache de trois pl. d'aut., une de sa. deux d'arg., ch. d'un huchet de l'écu. L. d'arg. d'azur. [D. de la branche de *Posnanie*: JUSTE AC SINCERE, et de la branche de *Berlin*: PARTA TUEBI

Horn — *Poméranie citérieure* (*Vorpommern*). D'azur à un cor-de-chasse de sa., vir. et eng. d'or, lié de gu. C.: trois pl. d'aut. d'arg., entre deux prob. de sa.

Horn — *Poméranie ultérieure* (*Hinterpommern*). D'arg. à un cor-de-chasse de sa., lié, vir. et eng. d'or. C.: le cor-de-chasse, suspendu au sommet d'une colonne d'arg., sommée d'une queue de paon au nat.

Horn — *Suède* (Barons, 1763. M. ét. en 1792. D'or à un cor-de-chasse de sa., lié d'azur, l'embouchure à dextre; l'écu bordé d'arg. Deux cq. cour. C.: l'une queue de paon au nat., ch. du cor-de-chasse; entre deux prob. de sa.; 2° deux bras, arm. au nat., les mains de carn. tenant ensemble un écusson d'azur, sommé d'une couronne royale d'or et ch. d'un G de sa. S.: à dextre un lion reg. d'or, lamp. de gu.; à sen. un griffon reg. de gu.

Horn — *Suède, Prusse* (Ren. de nob., 12 déc. 1811, 10 juillet 1825, 3 oct. 1833 et 21 mai 1834.) De gu. à un cor-de-chasse d'or, vir. et eng du même. Cq. cour. C.: deux huchets d'or, en pals, entrelacés, les embouchures en haut; surm. d'une étoile d'or.

Horn — *Franconie.* D'or à trois cornes de bouquetin de gu., mal-ordonnées, celle en chef couchée, le sommet à dextre, les deux autres adossées et le sommet en bas; à une rose de gu., en abîme. C.: une rose de gu., entre deux cornes de bouquetin coupées d'or sur de.

Horn — *Nuremberg.* Tranché de sa. sur d'or, à deux cors-de-chasse, posés dans le sens du tranché, l'un à l'autre, celui en bas renv. C.: un vol à l'antique d'or, ch. d'un cor-de-chasse de sa., en bande. V. **van Hoorn**, au *P. d'Utrecht.*]

Horn — *Rothenburg* (*Bav.*) D'azur à trois cor-de-chasse d'arg., liés, vir. et eng. d'or. C.: un homme iss. hab. d'azur, donnant dans un huchet d'arg.

Horn — *Bav., Prov. rhén.* (Nob. du St.-Empire, 7 mars 1783; barons bavarois, 16 mars 1791; barons de l'Empire francais, 3 janv. 1813.) Coupé: au 1 d'or, trois barres d'azur; au 2 d'azur à une licorne contrainte d'arg. Cq. cour. C.: la licorne, iss.

Horn — *Allem.* D'azur à trois roses d'or. Cq cour. C.: deux prob., coupées alt. d'azur et d'or.

Horn (van der) — *Harlem.* De gu. à une bande d'azur bordée d'or, chargée d'une fasce ondée d'arg. et acc. de trois étoiles du même. C.: une étoile d'or, entre un vol de gu.

Horn d'Aminne — *Suède* (Barons, 1561. M. ét. en 1775.) D'or à un huchet de sa., l'embouchure à sen. Cq. cour. C.: deux cornes de buffle de sa.

Horn d'Aminne — *Suède* (Comtes, 1772. L.) aux 1 et 4 d'azur à un G sommé d'une couronne royale, et le chiffre III posé dans le G, le tout d'or; aux 2 et 3 de gu. à un senestrochère, paré d'azur, garni d'or, orné près de l'épaule d'un noeud d'arg. A la cuissattée d'or, br. sur l'écartelé. Sur le tout d'or à un huchet de sa., l'embouchure à sen. Trois cq. cour. C.: 1° une trompette d'or, entre deux bannières adossées, celle à dextre d'azur à trois couronnes à l'antique d'or, celle à sen. d'or ch. du chiffre H. D. XII; 2° un vase d'or, entre deux cornes de buffle de sa., ornées chacune à l'ext. de flammes d'or; 3° un cavalier hab. d'azur, coiffé d'une tricorne, monté sur un cheval galopant de sa. S.: à dextre un griffon reg. d'or; à sen. un griffon reg. de sa.

Horn de Björneborg — *Suède* (Comtes, 1651. M. ét. en 1657.) Ec.: au 1 de gu. à un drapeau d'arg. flottant à sen., la hampe de sa., posée sur deux pierres carrées de sin., entassées en piramide, vues de face; au 2 d'arg. à un ours cont. de sa., coll. d'or, grimpant sur une échelle de sa., posée en barre; au 3 d'arg. à un ours ramp. de sa., cour. d'or, tenant un pistolet au nat. l'ours accosté en p. de deux étoiles d'or; au 4 d'azur à deux pennons de gu., les trabes au nat., passés en saut. Sur le tout d'or à un huchet de sa., l'embouchure à dextre. Trois cq. cour. C.: 1° un chevalier iss., arm. d'arg., la visière fermée, le casque panaché de gu. et d'azur, tenant un bâton de commandement d'arg., appuyé sur sa hanche; 2° deux cornes de buffle de sa.; 3° huit pennons, alt. d'azur et de gu., quatre à dextre et quatre à sen.

Horn d'Eger — *Prusse.* D'or à un cor-de-chasse de sa. C.: le cor-de-chasse.

Horn d'Ekebyholm — *Suède* (Comtes, 1788. M. ét en 1798.) Ec.: aux 1 et 4 d'azur à deux bannières d'arg., passées en saut.; aux 2 et 3 d'or à un cavalier hab. d'azur, coiffé d'un tricorne de sa., tenant une épée

Digitized by Google

et monté sur un cheval galopant de sa., houssé d'arg. A une fasce de pourpre, br. sur le tout, ch. à dextre et à sen. de deux rameaux de laurier de sin., passés en saut., chaque sautoir enfilé d'une couronne d'or. Sur le tout d'or à un huchet de sa., l'embouchure à dextre. Trois cq. cour. C.: 1° quatre bannières, alt. d'azur et d'arg., deux à dextre et deux à sen.; 2° deux cornes de buffle, coupées alt. de sa. et d'or; 3° une épée d'arg., garnie d'or, br. sur deux rameaux de laurier de sin., courbés en couronne, les pieds passés en saut. S.: deux chevaux d'arg.

Horn de Kankas — *Suède.* D'or à un huchet de sa., l'embouchure à sen. Cq. cour. C.: deux cornes de buffle, coupées alt. d'or et de sa.

Horn de Marienberg — *Suède* (Barons, 1651. M. ét. en 1728.) Ec.: aux 1 et 4 de gu. à une bannière, flottante à sen., posée sur deux pierres carrées entassées en piramide, vues de biais, le tout d'arg.; aux 2 et 3 d'azur à deux guidons d'arg., attachés à des lances de tournoi au nat., passées en saut. Sur le tout d'or à un huchet de sa., l'embouchure à sen. Deux cq. cour. C.: 1° deux cornes de buffle de sa.; 2° huit guidons, alt. d'or et d'azur, quatre à dextre et quatre à sen.

Horn de Pasterwitz — *Silésie.* Coupé: au 1 d'azur à une licorne naiss. d'arg., mouv. du coupé; au 2 d'arg. à trois fasces de gu. Cq. cour. C.: la licorne iss. L. d'arg., de gu. et d'azur.

Horn de Pleissenburg — *Bav.* (Nob. du St.-Empire, 17 avril 1742.) D'arg. au lion d'azur, soutenu d'une colline de sin.; le champ chapé-ployé de sa., ch. à dextre d'une licorne ramp. et cont. d'arg., et à sen. d'une corne de buffle d'or, le sommet en bas.

Horn de Ranzin — *Pom.* D'or à un cor-de-chasse de sa., lié d'azur, l'embouchure à dextre. Cq. cour. C.: le cor-de-chasse, br. sur trois plumes de paon au nat.; entre deux prob. de sa. L.: à dextre d'or et de sa., à sen. d'arg. et d'azur.

Horn de Ranzin — *Suède* (Barons, 1701. M. ét. en 1775.) Ec.: au 1 d'arg. à un griffon de gu.; au chef d'azur, ch. d'une étoile d'or; aux 2 et 3 de gu. à deux bannières d'or, passées en saut., acc. de deux bes. d'arg., 1 en chef et 1 en p.; au 4 d'arg. à la bande d'azur, ch. d'une tête de lion d'or et acc. de deux quintefeuilles de gu. Sur le tout d'or à un cor-de-chasse de sa., l'embouchure à dextre. Deux cq. cour. C.: 1° une queue de paon au nat., ch. du cor-de-chasse; entre deux prob. de sa.; 2° une étoile d'or, soutenue d'une boule de gu. et supp. une autre boule du même; entre deux bannières adossées, d'or et d'azur.

Horn de Ranzin — *Suède* (Comtes, 1719.) Coupé d'un trait, parti de deux autres, qui font six quartiers: aux 1 et 6 d'azur à deux tubes de canon d'or, passés en saut.; aux 2 et 5 d'arg. à une grenade de guerre d'or, allumée au nat.; aux 3 et 4 d'arg. à un griffon de gu. Sur le tout d'or à un cor-de-chasse de sa., l'embouchure à dextre. Trois cq. cour. C.: 1° un dextrochère, arm. d'arg., posé sur le coude, la main de carn. supp. une grenade de guerre de sa., allumée d'arg.; 2° une queue de paon au nat., ch. du cor-de-chasse du surtout, entre deux prob. de sa.; 3° le griffon du 3, iss., tenant une mèche en pal, allumée en haut.

Horn-Rogowski — *Prusse.* Les armes de **Dzialoszn.**

Horn de Tutow — *Pom.* D'azur à une hure de sanglier de sa., coupée de gu., défendue d'arg. C.: la hure, entre deux prob. de sa. L. de gu., d'azur et de sa.

Hornau — *Hesse.* D'or; chapé-ployé de gu., à deux étoiles d'or. C.: un bonnet de gu., retr. d'or et sommé de plumes de coq de sa.

Hornbeek — *Bav.* (M. ét.) Parti d'arg. et de gu.; à deux huchets adossés, de l'un à l'autre, l'embouchure en bas. C.: deux prob., d'arg. et de gu.

Hornberg — *Prusse* (Ren. de nob., 18 juin 1787.) D'azur à une licorne saillante d'arg. Cq. cour. C.: la licorne, iss.

Hornberg — *Souabe.* D'azur à trois annelets d'arg. C.: un vol à l'antique, aux armes de l'écu.

Hornberg — *Bav.* (An., 19 nov. 1826.) D'arg. à un cor-de-chasse de gu., lié, eng. et vir. d'or, soutenu d'un tertre de trois coupeaux d'azur. Cq. cour. C.: le cor-de-chasse.

Hornberg (Barons) — *Aut.* Ec.: aux 1 et 4 de gu. à une demi-ramure de cerf d'arg., posée en bande; aux 2 et 3 d'arg., chapé-ployé, à dextre d'azur et à sen. de gu. Deux cq. cour. C.: 1° un cerf iss. et cont. au nat., la tête sommée de trois pl. d'aut.; 1. d'arg. et de gu.; 2° une queue de paon au nat., entre un vol aux armes du 2; 1. d'arg. et d'azur.

Hornberger — *Bav.* D'azur à une licorne iss. d'arg., mouv. d'un tertre d'or. Cq. cour. C.: la licorne, iss. L. d'arg. et de gu.

Hornburg — *Rothenburg* (*Bav.*) D'arg. à un double portique de sa., crén. du même, soutenu d'un chapiteau de pilier aussi de sa., et surm. d'un huchet de gu. C.: un buste de femme, hab. de gu., la tête allée de sa. L. de gu. et de sa.

Hörndl — *Allem.* Coupé: au 1 de sa. à un griffon pass. d'or, dans une eau d'arg., tenant de ses pattes un croc d'arg. en pal; au 2 d'or à un cor-de-chasse de sa. Cq. cour. C.: un griffon iss. d'or, tenant de ses pattes un poisson au nat. L.: à dextre d'or et de sa., à sen. d'arg. et de sa.

Horne (van) — *Anvers* (Chevaliers du St.-Empire, 22 fév. 1717.) D'or à la fasce de gu., acc. de trois merlettes de sa., rangées en chef. Cq. cour. C.: une tête et col de licorne d'arg., accornée d'or. S.: deux lions reg. d'or, tenant chacun une bannière, celle à dextre aux armes de l'écu, celle à sen. d'arg. à l'aigle ép. de sa. [Une branche de cette fam. portait la fasce de sa.; v. **van Huerne de Schiervelde.**]

Horneck — *Nuremberg.* De gu. à une main de carn., posée en pal. C.: un homme iss., hab. de gu., coiffé d'un bonnet pointu du même, retr. d'arg.; entre un vol d'arg. L. d'arg. et de gu.

Horneck de Hornberg (Barons) — *Bav.* D'or à un cor-de-chasse de gu., l'embouchure à dextre, posé sur un tertre du même. C.: deux cornes de buffle, coupées alt. de sa. et d'arg. L. d'arg. et de sa.

Horneck de Weinheim — *Bav., Prov. rhén.* (Barons, 17 mai 1813.) D'arg. à un brancard de marchand de vin de sa., posé en bande. C.: le brancard en bande.

Hornemann — *Prusse.* De sa. à trois étoiles d'or, rangées entre une jumelle du même.

Hornemann — *Prusse.* D'arg. à un cerf naiss. de gu. C.: un bras arm., brandissant une épée, le tout au nat.; entre deux pl. d'aut., de gu. et d'arg.

Hörner — *Wurt.* D'or à la fasce d'azur, acc. de deux demi-ramures de cerf au nat., en fasces, 1 en chef et 1 en p. C.: un homme iss., hab. d'or, au rabat d'azur, coiffé d'un chapeau du même, entre deux prob. de sa. qu'il empoigne de ses mains. L. d'or et de sa.

Horner — *Bâle.* D'azur à une demi-ramure de cerf au nat., posée en pal, sur un tertre de sin.; la ramure accostée de deux 4 d'arg., surm. chacun d'une étoile (5) du même. C.: une demi-ramure de cerf au nat., en pal. L. d'or et d'azur.

Hörner de Horneck — *Allem.* Ec.: aux 1 et 4 d'arg. à un arbre terrassé de sin.; aux 2 et 3 de sa. à un griffon d'or, tenant de ses pattes un marteau du même; le griffon du 3 cont. Sur le tout de gu. à deux huchets adossés d'arg., les embouchures en haut. Cq. cour. C.: le griffon du 2, iss. L.: à dextre d'or et de sa., à sen. d'arg. et de gu.

Hornes (en flamand **Hoorne**) — *Limb.* (Comtes du St.-Empire, déc. 1450; princes, 19 oct. 1677. M. ét. en 1763.) D'or à trois huchets de gu., vir. d'arg. Cq. cour. C.: un bonnet d'herm., retr. de plumes de paon au nat. L. d'herm. et de gu. S.: à dextre un lion reg. d'or; à sen. un lévrier reg. d'arg., coll. de gu., bordé et bouclé d'or. *Manteau* de pourpre, doublé d'herm.

Hornes — *Bruxelles* (Rec. de nob., 8 juin 1845. M. ét. le 15 janv. 1863.) D'or à trois huchets de gu., eng., vir. et pavillonnés d'arg. C.: un bonnet d'herm. S.: deux léopards lionnés d'or, tenant chacun une bannière aux armes de l'écu, frangée d'or.

Hornes — *Brab.* De sin. à trois falots d'or, allumés de gu.

Hornes de Geldorp — *Brab.* Ec.: aux 1 et 4 d'or à trois huchets de gu., vir. d'arg. (*Hornes*); aux 2 et 3 de gu. à trois pals de vair; au chef d'or, ch. à dextre d'une merlette de sa. (*de Jeude van Hardinxveld*). C.: un bonnet d'herm., retr. de plumes de paon au nat. L. d'or et d'azur. T.: deux sauvages de carn. ceints et cour. de lierre, tenant chacun une massue posée sur son épaule.

Hornes (Duc et comte **de**), v. Prince **de Salm-Kyrburg** duc **de Hornes**, et **Montmorency** comte **de Hornes.**

Horngacher — *Genève* (Nob. du St.-Empire, 1568.) Parti de sa. et d'or; à une cigogne de l'un en l'autre, tenant en son bec une anguille d'arg.

Hornhausen — *P. de Halberstadt.* D'or à trois cornes de bouquetin de sa.

Hornig — *Aut.* (An., 4 fév. 1796.) Ec.: aux 1 et 4 d'or à l'aigle de sa., cour. du champ; aux 2 et 3 de gu. à une fasce d'arg., et un lion d'or, cour. du même, br. sur la fasce, celui du 3 cont., soutenu d'un tertre de trois coupeaux de sin. et brandissant un sabre d'arg.,

garni d'or. Deux cq. cour. C.: 1° l'aigle du 1; L. d'or et de sa.; 2° le lion du 2, iss.; L. d'arg. et de gu.

Hornig — *Prusse* (Conf. de nob., 22 juillet 1694.) De sin. à une licorne d'arg. C.: la licorne, iss.

Hornig de Hornburg — *Aut.* (Barons du St.-Empire, 2 juillet 1796.) Ec.: aux 1 et 4 d'or à l'aigle de sa., bq. et m. du champ; aux 2 et 3 de gu. au lion d'or, celui du 3 cont. Sur le tout d'arg. à une tour d'azur, crén. et ouv. d'or, posée sur une terrasse rocheuse au nat. Cq. cour. C.: un homme d'armes iss., supp. de sa main dextre une couronne de chêne de sin. L. d'arg. et d'azur. T.: à dextre un homme d'armes, le casque panaché de gu., tenant une bannière aux armes du surtout; à sen. une aigle reg. de sa., bq. et m. d'or.

Hörnig, v. **Sässmilch** *dit* **Hörnig.**

Hörnigk — *P. de Magdebourg* (Nob. du St.-Empire, 12 fév. 1629.) Ec.: aux 1 et 4 fascé d'arg. et d'azur de quatre pièces; aux 2 et 3 d'azur à une licorne ramp. d'arg., accornée d'or, celle du 3 cont. Cq. cour. C.: la licorne du 2, iss.

Hörnigk — *Bav.* (Chevaliers du St.-Empire, 14 fév. 1713.) Ec.: aux 1 et 4 d'azur à deux fasces d'arg.; aux 2 et 3 d'azur à une licorne ramp. d'arg., accornée d'or, et une bande de gu., br. sur la licorne, celle du 3 cont. Deux cq. cour. C.: 1° une licorne iss. et cont. d'arg., accornée d'or; 2° deux pl. d'aut., d'azur et d'arg., devant un demi-vol de sa. L. d'arg. et d'azur.

Hornig — *Silésie.* Coupé: au 1 d'azur à un cor-de-chasse de gu., lié, eng. et vir. d'or; au 2 de gu. à un cor-de-chasse d'azur, lié, eng. et vir. d'or. Cq. cour. C.: deux cornes de chamois, de gu. et d'azur. L. de gu. et d'azur.

Hornitz (Chevaliers **de**), v. **Lanklsch** chevaliers **de Hornitz.**

Hornkens, v. **Horenken.**

Hörnlingen — *Souabe.* De sa. à un cor-de-chasse d'or, posé en pal, la courbe à dextre, l'embouchure en bas. Cq. cour. C.: le cor-de-chasse, dans sa position naturelle.

Hornlocher — *Bâle.* D'or à un cor-de-chasse de sa., eng. et vir. d'arg., lié de gu., acc. en p. d'un tertre de sin., percé en bas d'une ouverture semi-circulaire d'or. C.: un homme iss. de profil, hab. de sa. à trois fasces d'or, coiffé d'un bonnet albanais de sa., retr. et houppé d'or, sommé sur le devant de trois pl. d'aut., une d'or entre deux de sa., donnant dans un cor-de-chasse, pareil à celui de l'écu, qu'il tient de sa main dextre, la sen. appuyée sur sa hanche. L. d'or et de sa.

Hornman, v. **Durynck de Rottenbergh** *dit* **Hornman.**

Hornostay — *Lithuanie.* D'azur à un centaure-sagittaire de carn., la queue terminée par un serpent qui fait jouer son dard, et acc. en p. d'une rose d'arg.

Hornowski — *Galicie.* De gu. à un fer-à-cheval, les bouts en bas, surmontant trois fasces alésées, la première moins longue que la deuxième et celle-ci moins longue que la troisième, le tout d'arg. Cq. cour. C.: trois pl. d'aut. d'arg.

Hornsberg — *Hesse.* De sa. au lion d'arg., cour. et coll. d'or. C.: le lion, iss.

Hornsberg de Hornsberg — *Prusse occidentale.* Parti: au 1 tiercé en barre d'or, de gu. et de sa.; au 2 d'arg à la demi-aigle de sa., bq. et m. d'or, mouv. du parti. Brl. de gu. et d'arg. C.: deux prob., de gu. et d'arg. L.: à dextre d'or et de gu., à sen. d'arg. et de gu.

Hornstein-Bussmannshausen — *Wurt., Bav.* (Barons du St.-Empire, 1636.) D'azur à une demi-ramure de cerf d'arg., en fasce, courbée en demi-cercle et soutenue d'un tertre d'or. C.: les meubles de l'écu. L. d'arg. et d'azur.

Hornstein-Göffingen — *Bav.* (Barons du St.-Empire, 3 sept. 1688.) Ec.: au 1 fascé d'arg. et de gu.; aux 2 et 3 d'arg. au lion de gu., cour. d'or; au 4 de gu. à une tour d'arg. Sur le tout un écusson d'azur, cour. d'or et ch. d'une demi-ramure de cerf d'arg., courbée en demi-cercle, posée en fasce et soutenue d'un rocher de trois coupeaux d'or. Trois cq., les 1 et 2 cour. C.: 1° un bouquetin iss., au nat.; 2° le rocher du surtout; 3° le lion, iss.

Hornstein-Grüningen — *Wurt.* (Barons du St.-Empire, 1636 et 31 août 1653.) Ec.: aux 1 et 4 d'or à une ramure de cerf au nat., sommée entre les cornes d'une oreille d'âne au nat.; aux 2 et 3 d'arg. à trois pattes d'ours de gu., onglées d'arg., posées en fasces, l'une sur l'autre. Sur le tout un écusson d'azur, cour. d'or, et ch. d'une demi-ramure de cerf d'arg., courbée en demi-cercle, posée en fasce et soutenue d'un rocher de trois coupeaux d'or. Trois cq. cour. C.: 1° un demi-vol cont., taillé d'or sur sa.; L. d'or et de sa.; 2° la demi-ramure, soutenue d'un rocher de trois coupeaux de sa., le tout devant deux drapeaux passés en sautoir, celui à dextre de gu. ch. du chiffre F. III, surm. d'une couronne et entouré d'une orle de flammes, le tout d'or, le drapeau à sen. d'arg. à la croix de gu.; L. d'arg. et d'azur; 3° une patte d'ours du 2, en pal; L. d'arg. et de gu.

Hornstein-Trysaler (Barons) — *Bav.* Les armes de *Hornstein-Göffingen*, sauf les différences suivantes: le lion des 2e et 3e quartiers est d'or, découronné; le bouquetin du 1er cimier est de sa. et cont.; le 2e cimier consiste dans les armes du surtout; le lion iss. du 3e cimier est d'or. L.: du 1er cq., d'arg. et de gu. du 2e, d'arg. et d'azur; du 3e d'or et de gu.

Hornstein (Comtes **de**), v. Barons **de Hörningen** comtes **de Hornstein.**

Hornthal — *Bav.* (An., 23 avril 1815.) D'or à la bande de sa., ch. d'une étoile du champ, et de deux couronnes du même, posées dans le sens de la bande. Cq. cour. C.: un buste de jeune homme, hab. de sa., au rabat d'arg.; entre un vol, coupé alt. de sa. et d'or.

Hornung — *Nördlingen.* Coupé d'azur sur arg.: à une licorne ramp. de l'un en l'autre. C.: un homme iss., hab. d'azur, retr. d'arg., au rabat du même, coiffé d'un bonnet d'azur, tenant de sa main dextre trois fleurs d'arg.

Hornung — *Rothenburg* (*Bav.*) (Conc. d'arm., 9 nov. 1589.) De gu. à trois asters d'azur, attachés à des tiges de sin., mouv. d'un tertre du dernier émail. C.: trois asters d'azur, attachés à une seule tige, entre deux prob. coupées de gu. sur azur. L. de gu. et d'azur.

Hornung — *Windsheim* (*Bav.*) De gu. à un arbre de sin., posé sur un tertre du même, et sommé d'un oiseau d'arg. C.: les meubles de l'écu. L. d'arg. et de gu.

Hornut — *Tournai.* D'or au chev. de sa., acc. de trois bannières du même.

Hornwald — *Silésie.* De gu. à un cor-de-chasse d'arg.

Horodynski — *Pol.* De gu. à un coq d'arg.

Horologi — *Italie.* Parti: au 1 d'or à la demi-aigle de sa., cour. d'or, mouv. du parti; au 2 de gu. à une aiguille d'horloge d'azur, posée en pal, enfilant une couronne à neuf perles. Cq. cour. C.: cinq pl. d'aut. alt. d'azur et de gu. L. de gu. et d'azur.

Horologi, v. **Doudi-Horologi.**

Horosco — *Fl. fr.* Parti: d'azur à deux cerfs passants d'or, l'un sur l'autre; et d'arg. à un arbre de sin. au sanglier de sa., pass. sur une terrasse d'or et br. sur le parti. L'écu entouré d'une bord. comp. d'arg. et de gu., chaque compon de gu. ch. d'une croix ancrée d'or. C.: un vol à l'antique, échiq. d'arg. et de sa.

Horozco — *Andalousie, Indes occidentales.* D'or à la croix de gu., ch. de cinq flanchis d'or et cant. de quatre loups alt. de sa.; à la bord. de gu., ch. de huit flanchis d'or.

Horpale — *P. de Liége.* De gu. au lion d'or.

Horpusch, v. **Wallum** *dit* **Horpusch.**

Horrock — *Prusse.* D'arg. à un cerf élancé de gu., tenant entre ses dents un trèfle de sin. et posant d'une terrasse du même. Cq. cour. C.: un semestre chère arm., posé sur le coude, tenant une épée; entre une ramure de cerf de gu.

Horrem, v. **Schramm** *dit* **Horrem.**

Horrie ou **Horry** — *Angoumois, Poitou, Saintonge, Bret., Guyenne* (Comtes de *Beauceire* en 1787, seigneurs de *la Courade*, de *la Motte St.-Genis*, de *la Rochetolay*). D'azur à trois fermaux d'or. S.: deux hommes nus, arm. de massues. [La branche de *la Rochetolay*, séparée des autres depuis l'année 1664, a adopté comme supports deux lions.]

Horrich — *Westphalie.* D'azur au saut d'or, acc. dans chaque canton de trois croisettes d'arg. qui suivent la direction du saut. C.: un écusson aux armes de l'écu, entre un vol d'azur.

Horron (du) — *Art.* De gu. à la croix ancrée d'or; au chef du même, ch. d'une écrevisse de gu., posée en fasce, la tête à dextre.

Horscheath (Baron **de**), v. **Bromley** lord **Montfort.**

Horsky de Horskyafeld — *Bohême* (An., 29 nov. 1863; chevaliers, 26 avril 1867.) Ec.: au 1 d'azur à un pélican avec sa piété et ses petits dans son aire au nat; au 2 de gu. au lion d'arg., lamp. de gu., tenant de sa patte dextre un faisceau de trois flèches d'arg.; au 3 de gu. à trois étoiles d'arg.; au 4 d'azur à un soc de charrue de fer, posé en bande. Deux cq. cour. C.: 1° trois épis d'or; entre un vol, coupé alt.

d'azur et d'arg.; 1. d'arg. et d'azur; 2° le lion du 2, iss.; 3. d'arg. et de gu.

Horsley-Beresford baron **Decies** — *Northumberland* (Baron, 31 déc. 1812.) Ec.: aux 1 et 4 d'arg. semé de croix recr. au pied fiché de sa., à trois fleurs-de-lis du même, 2 et 1, br. sur le tout; à la bord. engr. aussi de sa. (*Beresford*); aux 2 et 3 d'arg. au chef denché de sa. (*de la Poer*). A une étoile de sa. en coeur, br. sur les écartelures. C.: une tête de dragon d'azur, le col percé d'une lance brisée d'or, arm. d'arg., en barre, la pointe traversant la mâchoire du dragon. T.: deux anges, ailés et chevelés d'or, hab. au nat., ch. chacun sur sa poitrine d'une étoile de sa., et tenant une épée d'arg., garnie d'or, en pal. D.: NIL NISI CRUCE.

Horst — *Leyde.* D'or à trois croiss. de sa.; à la cotice de gu., br. sur le tout.

Horst (van der) — *Amsterdam.* D'arg. à trois pals de gu., celui du milieu ch. d'une fleur-de-lis du champ.

Horst (van der) ou **Verhorst** — *Rotterdam, Utrecht, Bois-le-Duc.* Fascé-ondé d'or et de gu., de huit pièces. — *Ou:* D'or à trois fasces ondées de gu. (quelquefois on trouve ces armes entourées d'une bord. d'azur, ch. de huit fleurs-de-lis d'or.) C.: une tête et col de licorne.

Horst (van der) — *Holl.* D'or au chev. de sa., acc. de trois têtes de léopard du même.

Horst (van der) — *Arnhem, Bois-le-Duc.* D'or au lion de gu., cour. du champ.

Horst (van der) ou **ter Horst** — *P. d'Overyssel.* D'or à une ancre de sa. (**Bruyn.**

Horst-Bruyn (van der) — *Holl.* Les armes de

Horst (von) — *Westphalie.* Coupé: au 1 d'or au pal de sa.; au 2 d'azur à trois roses d'arg., bout. et barbées d'or, 2 et 1 (*Arm. v. G.*)

Horst (von) — *Westphalie.* D'azur à une fleur-de-lis d'or.

Horst (von) — *Westphalie.* D'or au lion de gu. C.: un chapeau piramidal de gu., retr. d'arg., cour. d'or, sommé de trois pl. d'aut. d'arg. (*Arm. v. G.*)

Horst (von) — *Westphalie.* Fascé d'or et de sin., de huit pièces (*Arm. v. G.*)

Horst (von) — *Francfort s/M.* D'azur à un cerf élancé au nat., soutenu d'une terrasse de sin. et acc. en chef d'un soleil d'or. C.: le cerf, iss. L. d'arg. et de sa.

Horst (von) — *Helmstadt, Ulm.* Tranché: au 1 d'azur à une étoile (8) d'arg.; au 2 d'arg. à un cerf ramp. au nat. C.: le cerf, iss.

Horst (von) von Horst — *P. de Gueldre, Westphalie.* De gu. à la fasce d'or (*quelquefois* acc. de trois merlettes du même, rangées en chef). Cq. cour. C.: une tête et col de chien de gu., coll. d'or.

Horst (von der) — *P. de Clèves.* D'arg. à une tête et col de boeuf coupée de gu. Cq. cour. C.: le meuble de l'écu.

Horst (von der) — *Holstein.* D'arg. au pal d'azur. Cq. cour. C.: une colonne d'arg., sommée d'un panier d'azur, rempli de neuf pl. d'aut., alt. de gu. et d'arg.

Horst (Barons **von der**) — *Prusse* (Rec. du titre de baron, 11 mai 1844.) Parti: au 1 d'arg. plein; au 2 de gu. treillissé d'arg. Cq. cour. C.: huit pl. d'aut., les quatre premières d'arg., les quatre autres de gu. D.: GOTTESFÜRCHTIG UND DREIST.

Horst (von der) — *Prusse, Livonie, Mecklembourg.* D'azur au lion d'or; le champ chapé-ployé d'or, à deux têtes de More, tort. d'arg. Cq. cour. C.: le lion, iss., entre un vol d'or, chaque aile ch. d'une tête de More de l'écu.

Horst (Comtes **von der**) — *Aut.* De gu. au lion d'or, cour. du même. Cq. cour. C.: le lion, iss. [V. **von der Recke von der Horst.**]

Horst (von der) de Heimertzheim — *P. de Clèves.* Coupé d'arg. sur azur; au lion de gu., br. sur le coupé. C.: le lion, iss.

Horst (von der) ou **von der Horst** *dit* **von Stade** — *Prov. rhén., Courlande* (Barons, 28 sept. 1664; comtes du St.-Empire, 4 mai 1741; branche ét. le 4 déc. 1765.) Burelé d'arg. et d'azur; au lion de gu., cour. d'or, br. sur le tout. Cq. cour. C.: le lion, iss., entre un vol burelé d'arg. et d'azur. L. d'arg. et d'azur [Les comtes portaient deux cq. cour. C.: 1° le cimier précédent, le lion cont.; 2° une aigle ép. de sa., bq. et m. d'or. S.: deux lions de gu., cour. d'or.]

Horst (von der) de Vinckenhorst — *P. de Clèves.* D'arg. à un poisson de gu., courbé en demi-cercle, posé en fasce. Cq. cour. C.: une tête et col de chien braque de gu., coll. d'or; *ou*, une tête et col de bouc d'arg., accornée d'or.

Horst (von der) de Welhorst. Les armes précédentes.

Horstele — *Westphalie.* Ec. d'or et de gu.

Horstenstein. v. **Weiss-Horstenstein.**

Horstig *dit* **d'Aubigny von Engelbrunner** — *Bav.* (Chevaliers, 24 août 1840.) Ec.: au 1 bandé d'or et d'azur; à la bord. de gu. ch. de huit quarte feuilles d'arg.; au 2 d'azur au chev. d'or, acc. en chef de deux étoiles d'arg. et en p. d'une tour de gu., iss. d'une eau d'arg.; au 3 d'or à la bande ondée d'arg.; au 4 de gu. à une fontaine à bassin d'or, jaillissante de deux jets d'arg. Cq. cour. C.: un ange iss., hab. de gu., cour. d'or, les cheveux épars, les ailes d'arg.; tenant de chaque main un sceptre d'arg. en barre devant son corps. L.: à dextre d'or et de gu., à sen. d'or et d'azur [V. **d'Engelbronner** et **Engelbrunner.**]

Horstingh — *P. de Gueldre.* D'or à deux brandons de sa., allumés en haut et passés en saut.

Horstmar — *Westphalie.* D'or à sept fasces d'azur; au lion de gu., cour. d'or, br. sur le tout. Cq. cour. C.: le lion, iss.

Hort de Castle-Strange — *Irl.* (Baronet, 8 sept. 1767.) D'azur à la croix d'or, acc. au 1 d'une rose d'arg. C.: une aigle de profil, au nat., le vol levé, tenant en son bec une couronne de feuillage de sin.

Horta — Royaume de *Valence.* D'azur à quatre bandes d'arg.

Hortal — *Lorr.* (An., 12 nov. 1596.) Parti: au 1 d'azur à une patte de lion d'or; au 2 d'or à trois glands de gu., rangés en fasce.

Hortemels — *Flandre.* De gu., au chef d'or.

Hörtenberg — *Bav.* (M. ét.) D'or à deux pattes d'ours de sa. Cq. cour. C.: les pattes d'ours.

Hortesca, v. **Ortesca.**

Horti (de), v. **Orti.**

Hortin — *Berne.* D'azur à trois fers de lance renv. d'arg. C.: trois pl. d'aut., une d'arg. entre deux d'azur.

Hörtinger — *Cham* (*Bav.*) Fascé de quatre pièces; d'arg., de gu., d'or et d'azur; à un chamois arrêté au nat., posé sur un rocher à pics du même, le tout br. sur le fascé. C.: le chamois, iss., entre deux prob. fascées de quatre pièces de sa., de gu., d'or et d'azur. L.: à dextre d'or et d'azur, à sen. d'arg. et de gu.

Hortmair de Hortenberg — *Allem.* Ec.: aux 1 et 4 d'arg. à un griffon naiss. de sa., arr. de gu., celui du 1 cont.; aux 2 et 3 de sa. à deux fasces d'arg. Cq. cour. C.: un griffon de sa.

Horton de Chadderton — *Lancashire* (Baronet, 19 janv. 1764. M. ét. le 2 mars 1821.) De gu. au lion d'arg., ch. sur son épaule d'une hure de sanglier coupée d'azur; à la bord. engr. du sec. C.: une rose de gu., tigée et feuillée de sin., embrassée de deux branches de laurier du même. D.: PRO REGE ET LEGE.

Hortzerheim — *Hesse.* D'azur à un cerf ramp. d'or. C.: une ramure de cerf d'or.

Horváth-Petrichevich — *Transylvanie* (Barons, 1778 et 1846.) D'azur à un dauphin, nageant sur une mer, le tout au nat., acc. en chef à dextre d'une étoile d'or et à sen. d'un croiss. du même.

Horváth de Szent-György — *Hongrie* (Barons, 1807; br. ét.) D'azur au lion d'or, tenant un sabre d'arg. Cq. cour. C.: un senestrochère, paré de gu., posé sur le coude, la main de carn. tenant un sabre d'arg. L. d'azur et de gu. S.: deux lions d'or, tenant chacun un sabre d'arg.

Horváth de Szent-György — *Hongrie* (Barons, 21 août 1858.) D'azur au lion d'or, lamp. de gu., soutenu d'une terrasse de sin. et tenant un sabre d'arg. Cq. cour. C.: un senestrochère arm., posé sur le coude, la main de carn., tenant un sabre, le tout au nat. L. d'azur et de gu. S.: deux lions d'or, chacun tenant un sabre d'arg.

Horváth de Zsebehaz — *Hongrie.* De ... à un chevalier, arm. de toutes pièces, tenant de sa main dextre une épée flamboyante et de sa sen. un croiss. C.: un croiss.

Horw — *Suisse.* D'azur à trois flèches d'arg., empennées d'or, posées en fasces, l'une sur l'autre. C.: un chapeau piramidal de sa., accosté de deux flèches d'arg., empennées d'or, posées en pals.

Hörwartel — *Aut.* Ec.: aux 1 et 4 de sa. au lion d'or; aux 2 et 3 d'azur à une rose d'arg., soutenue d'un tertre de sin. C.: un coq de sa., crêté et barbé de gu.; entre un vol, coupé alt. d'arg. et d'azur.

Hörwarth — *Bav.* D'arg. à une chouette de gu. C.: la chouette.

Hörwarth de Hohenburg — *Bav.* (Ren. du titre de baron du St.-Empire, 7 avril 1650.) Ec.: aux 1 et 4 d'arg. à une chouette de gu., bq., m. et cour. d'or, posée sur un coussin aussi d'arg., houppé d'or.

Google

(*Hörwarth*); aux 2 et 3 coupé : *a.* d'arg. à cinq monts accostés de sin., sommés chacun d'un sapin du même; *b.* de gu. à la fasce d'or (*Hohenburg*). Deux cq., le 2 cour. **C.** : 1° les meubles du 1; **1.** d'arg. et de gu.; 2° un panache de cinq pl. d'aut. alt. d'arg. et d'azur, ledit panache ch. d'une fasce d'arg. surch. des monts et des sapins du 2*a*; cette fasce bordée en haut d'azur et en bas de gu.; **1.** d'arg. et d'azur. — (Comtes du St.-Empire, 4 mars 1687.) Ec.: aux 1 et 4 d'or à la fasce vivrée de gu.; aux 2 et 3 tiercé en fasce d'azur, d'arg. et de gu., l'arg. ch. d'une rangée de cinq peupliers de sin., terrassée du même. Sur le tout d'or à l'aigle ép. de sa., bq. et m. du champ, surm. d'une couronne impériale. Trois cq. cour. **C.** : 1° une chouette de profil et cont. de gu., soutenue d'un coussin d'arg., bouppé de gu.; 2° les meubles du surtout; 3° un panache de cinq pl. d'aut., alt. d'arg. et d'azur, ch. d'une fasce d'arg., surch. d'une rangée de cinq peupliers de sin., terrassée du même. **L.** : à dextre d'or et de gu., à sen. d'arg. et d'azur.

Hörwarth de Hohenburg de Possenhofen — *Bav.* (Barons, 6 août 1694. M. ét. en 1800.) D'arg. à une chouette de gu. **C.** : la chouette, posée sur un coussin de sin.

Hörwarth de Schwindeck — *Bav.* Ec.: aux 1 et 4 d'arg. à cinq arbres de sin., rangés sur une terrasse du même; au chef coupé d'or sur sa., et à la champagne coupée d'or sur sa.; aux 2 et 3 d'arg. à la fasce vivrée de gu. Sur le tout d'or à l'aigle ép. de sa., surm. d'une couronne d'or. Trois cq. cour. **C.** : 1° cinq pl. d'aut., alt. de gu. et d'arg., ledit panache entouré d'un anneau d'arg., bordé d'or et ch. d'une fasce vivrée de gu.; 2° un écran hexagone aux armes du surtout, les angles ornés de plumes de paon au nat.; 3° cinq pl. d'aut., alt. d'azur et d'arg., ledit panache entouré d'un anneau d'arg. bordé d'or et ch. des arbres du 1. **L.** : à dextre d'arg. et de gu., à sen. d'arg. et d'azur.

Hory — *Prusse.* Parti : au 1 reparti d'or plein, et de gu. à trois barres d'arg.; au 2 taillé : *a.* d'azur à une demi-fleur-de-lis d'or, mouv. du parti; *b.* d'or à une molette d'azur. **C.** : un demi-vol, aux armes de l'écu. **L.** : à dextre d'or et de gu., à sen. d'or et d'azur. **T.** : deux hallebardiers.

Hory — *Neufchâtel.* D'or au chev. renv., acc. en chef d'une fleur-de-lis et en p. de deux molettes (6), le tout d'azur. **C.** : un demi-vol d'or, ch. d'un chev. renv. d'azur, acc. en chef d'une fleur-de-lis du même.

Hory — *Neufchâtel.* D'azur à une fleur-de-lis d'or; le champ chaussé-ployé d'or, à deux étoiles (6) d'azur.

Horyszewski — *Pol.* Les armes de **Junosza.**

Horyszowski — *Pol.* Les armes de **Nalencz II.**

Hosang — *Coire.* D'azur à un demi-vol d'or, ch. de trois boules de sa., 2 et 1. Cq. cour. **C.** : le demi-vol, ch. des boules.

Hosch — *Bâle.* D'azur au lion d'or, lamp. de gu., tenant entre ses pattes un soc de charrue d'arg., la pointe en haut. **C.** : le lion, iss.

Hosch — *Bâle.* D'arg. au lion de gu., tenant de sa patte sen. un soc de charrue au nat., la pointe en bas. **C.** : le lion, iss.

Hoschek de Mühlheim — *Silésie.* Parti : au 1 d'or à la demi-aigle de sa., mouv. du parti; au 2 de gu. à deux roues de moulin d'arg., l'une sur l'autre. Cq. cour. **C.** : trois pl. d'aut., d'azur, d'or et de sa.; et une roue de moulin d'arg., br. sur les pl. d'aut.

Hoseki — *Volhynie.* Les armes de **Kierdey.**

Hosde — *Middelbourg.* D'arg. à un senestrochère, arm. au nat., mouv. du flanc et tenant un sabre d'or.

Hosden ou Hosdain — *P. de Liége.* De gu. à trois étriers triangulaires d'arg., aux courroies d'or. **C.** : un homme, posé de front, les bras nus jusqu'au coude, hab. de gu., tenant de sa main dextre un étrier de l'écu, renv., et de sa sen. une épée d'arg.

Hösel — *Dan.* (M. ét.) De gu. à trois pals d'or. **C.** : deux prob., coupées alt. de gu. et d'or.

Hosemann — *Bav.* (Nob. du St.-Empire, 27 nov. 1769.) D'azur au lion naiss. d'or, mouv. d'une champagne du même. Cq. cour. **C.** : le lion.

Hosennestel — *Augsbourg.* Coupé : au 1 d'arg. à un homme iss., hab. de gu., mouv. du coupé, tenant une poignée d'aiguilles; au 2 de gu. à trois bandes d'arg. **C.** : l'homme, iss.

Hoser — *Augsbourg.* De sa. à trois flammes d'or, mouv. du canton sen. de la p., en bandes. **C.** : deux prob. aux armes de l'écu (sur la prob. dextre les flammes sont posées en barres.)

Hoser — *Bav.* D'or à une figure de Saint-Jean Népomucène, au nat., soutenu d'un tertre de sin.

Hoser de Hellstädt — *Bohême* (Chevaliers, 15 mars 1880.) D'or à la bande d'azur, ch. d'un bâton d'Esculape d'or, accolé d'un serpent de sin.; ladite bande acc. en chef d'une plante de lotus arrachée au nat. consistant en une fleur ouverte, une fleur close et une feuille, et en p. de trois roses de gu., bout. d'or, barbées de sin., rangées en demi-orle. Deux cq. cour. **C.** : 1° un vol cont., l'aile de devant de gu. et celle de derrière d'or; **1.** d'or et de gu.; 2° un lion iss. d'or; **1.** d'or et d'azur.

Hoslagius — *P. d'Utrecht.* D'or à trois oiseaux de sa. **C.** : une flèche d'or, posée en pal, la pointe en haut, le pied caché par une fleur-de-lis de sa.; entre un vol d'or.

Hoslus — *Prusse* (An., 14 janv. 1549.) Parti d'arg. et de gu.; à cinq boules, 2, 2 et 1, les quatre premières de l'un à l'autre, la cinquième de l'un en l'autre. **C.** : une jambe de sa.; entre un vol, d'arg. et de gu. — *Ou* : Parti : au 1 d'arg. à une jambe cont. de sa.; au 2 d'azur à six bes. d'or, 1, 2, 2 et 1, la première ch. de trois fleurs-de-lis d'azur. **C.** : deux prob., d'azur et d'arg. **L.** : d'arg. et d'azur.

Hoskyns de Harewood — *Herefordshire* (Baronet, 18 déc. 1676.) Parti d'azur et de gu.; au chef d'or, br. sur le tout et acc. de trois lions du même. Cq. cour. **C.** : une tête de lion d'or, cour. du même, vomissant des flammes de gu.

Hosman — *Bret.* D'arg. au chev. de gu., acc. de trois trèfles du même.

Hösperg — *Allem.* Ec.: aux 1 et 4 de sa. à un griffon d'or, cour. du même, tenant de ses pattes une croiss. d'or, surm. d'une étoile du même; au 2 d'or à un pélican de sa. avec sa piété de gu. et ses petits de sa.; au 3 d'or à une licorne ramp. et cont. de sa., soutenue d'un tertre de gu. Cq. cour. **C.** : le griffon de l'écu iss.; entre un vol, coupé alt. de sa. et d'or.

Hospodarz — *Pol.* Les armes de **Korsia.**

Höss ou **Hess** — *Nuremberg.* D'or au lion d'azur, arm. et lamp. d'or, soutenu d'un chicot de sin. en bande. **C.** : deux pattes de lion d'azur, tenant le chicot en bande.

Hossauer — *Bav.* (An., 10 déc. 1735.) D'or à un chevalier, arm. de toutes pièces, le casque panaché de quatre pl. d'aut., de sa., d'or, d'arg. et de gu., tenant une banderole d'arg. à la croix de gu. et posé sur un tertre de trois coupeaux de sa. Cq. cour. **C.** : quatre pl. d'aut.: de sa., d'or, d'arg. et de gu.

Hossen — *Allem.* Ec.: aux 1 et 4 d'arg. à une étoile d'or; aux 2 et 3 d'azur à une branche de muguet de sin., fleurie de trois pièces d'arg., rangées l'une sur l'autre. Cq. cour. **C.** : un vol coupé d'or sur azur, l'or ch. d'une étoile d'arg. **L.** d'arg. et d'azur.

Hosside *dit* de la Vigne — *France.* D'or à trois pattes d'ours de gu., posées en bandes, 1 en chef à sen. et 2 en p.; au fr.-q. d'arg., ch. de trois fasces d'azur.

Hössle (Edle **von**) — *Bav.* (An., 22 août 1773. Fasce contre-fascé de gu. et d'arg., de trois pièces. Cq. cour. **C.** : un lansquenet, cuirassé et coiffé d'un morion, hab. d'un haut-de-chausses de sa. et de bas de gu.; tenant de sa main dextre une hallebarde et appuyant la sen. sur la garde de son épée; le tout entre deux prob. d'or.

Hösslin — *Bav.* (Nob. du St.-Empire, 8 juillet 1807; inc. dans la nob. bav., 11 sept. 1810, 25 janv. 1823 et 10 juin 1870.) Ec.: aux 1 et 4 d'or à l'aigle de sa., cour. d'or, celle du 1 cont.; aux 2 et 3 d'azur à une aile sans trabe d'arg., accostée de deux étoiles d'or. Sur le tout de *Hösslin*, qui est de gu. à une sirène à deux queues de carn., cour. d'or, tenant de chaque main une de ses queues. Cq. cour. **C.** : la sirène. **L.** : à dextre d'arg. et d'azur, à sen. d'or et de gu.

Hossmann de Rothenfels — *Transylvanie* (M. 17 avril 1698.) Coupé, d'arg. à un château posé au sommet d'un rocher de gu., sur gu. à un pélican d'arg. avec ses petits du même et sa piété de gu. sur une terrasse de sin.; à la fasce d'azur, semée d'étoiles d'or, br. sur le coupé. **C.** : le rocher de gu., sommé du château. **L.** : à dextre d'arg. et de gu., à sen. d'or et d'azur.

Hosson (Edle **von**) — *Bav.* (An., 12 avril 1773. Ec.: aux 1 et 4 d'azur à une cloche d'or; aux 2 et 3 de gu. à la fasce d'arg. Cq. cour. **C.** : la cloche, entre un vol de gu., chaque aile ch. d'une fasce d'arg. **L.** : à dextre d'or et d'azur, à sen. d'arg. et de gu.

Hossoy (de la), v. de la Haussoye.

Host — *Holl.* Coupé : au 1 d'or au lion de gu. issant; au 2 d'or à la croix alésée d'arg. **C.** : une femme iss. de carn., posée de profil, le bras dextre étendu, les cheveux rassemblés en mèche sur l'occiput.

Hostager — *Prov.* Gironné d'or et d'azur, à la croix dentelée br. sur le tout, éc. de l'un en l'autre, et ch. en cœur d'un écusson de gu. en losange, surch. d'une fleur-de-lis d'arg.

Hostalier St.-Jean (Barons) — *Lang.* De sa. à une tour d'or.

Hoste — *Bruges, Middelbourg.* D'azur à un re-

Google

contre de boeuf d'arg., accorné d'or, allé du même. C.: un vol d'or.

Hoste ou Oste — *Bruges.* D'or à la bande de gu., ch. de trois écureuils du champ.

Hoste — *Angl.* (Baronet, 21 sept. 1814.) D'azur à une tête et col de boeuf d'arg., posée de front, allée d'or, surm. d'une médaille d'or, suspendue à une couronne navale du même; au-dessous de la médaille le mot LISSA, en lettres d'or. C.: 1° un bras, paré de l'uniforme de marine, tenant un drapeau inscrit du mot CATTARO, et iss. d'une couronne navale d'or, le cercle environné d'une couronne de laurier de sin.; 2° un vol à l'antique d'or. D.: FORTITUDINE.

Hoste (l') — *Flandre* (Conf. de nob., 12 sept. 1627.) D'arg. à la bande vivrée de gu.; au chef d'azur.

Hoste (l') de **Sélorge** — *Champ.* (An., 22 août 1778.) D'or à une tête de griffon d'arg.

Hostel-Warluzel (d') — *Art.* (Conf. du titre de baron, 1 juin 1712.) Ec.: aux 1 et 4 d'azur à un château de deux tours d'arg., reliées par un mur crén. du même, portillé de sa., le tout maçonné de sa.; au chef d'arg., ch. de trois étoiles de sa. (*Hostel*); aux 2 et 3 de sin. à la fasce d'arg.; à une bande de sept los. accolées de gu., br. sur la fasce (*Warluzel*). Deux cq. cour. C.: 1° une tour d'arg., surm. d'une étoile d'or (*Hostel*); 1. d'arg. et d'azur; 2° une tête et col de licorne d'arg., accornée, barbée et crinée d'or (*Warluzel*); 1. d'arg. et de sin. *Légende* au-dessus des cimiers: HOS STELLA TUETUR. S.: deux lions au nat., cour. d'or. D.: ET MOI à VOUS DE WARLUZEL.

Hostellier — *Bret.* D'azur au chev. d'arg., acc. de trois roses d'or.

Höstham — *Suisse.* Parti: au 1 d'or à une demi-tour de gu., mouv. du parti; au 2 d'or à la demi-aigle de sa., mouv. du parti. C.: deux bras, parés de gu., les mains de carn. tenant chacune une boule d'arg. L. d'or et de gu.

Hostingue — *Norm.* D'arg. au chev. d'azur, acc. de trois feuilles de sin.

Hoston — *Art.* D'azur à trois étoiles d'or; au chef du même, ch. de deux faisceaux des licteurs d'azur, passés en saut.

Hostun — *Dauphiné, Bourg.* (M. ét. au commencement du 17e siècle.) De gu. à la croix engr. d'or. C.: un griffon iss. d'or, tenant une épée du même.

Hostun de la Baume — *Dauphiné, Bourg.* (Comtes de *Verdun*, marquis *de la Baume d'Hostun*; ét. au 18e siècle.) De gu. à la croix engr. d'or. — *Puis*: Ec.: aux 1 et 4 de gu. à la croix engr. d'or (*Hostun*); aux 2 et 3 de gu. à la croix dentelée d'or (*Gadagne*).

Hostun de Claveyson — *Dauphiné, Bourg.* Ec.: aux 1 et 4 de gu. a la croix engr. d'or (*Hostun*); aux 2 et 3 de gu. à la bande d'or, ch. de trois clés de sa., posées dans le sens de la bande (*Claveyson*). C.: 1° un griffon iss. d'or, tenant une épée du même (*Hostun*); 2° un vieillard iss., hab. de gu., la tête couverte d'un capuchon, tenant à chaque main une clé de sa. (*Claveyson*). L. d'or et de gu. S.: deux griffons d'or. D.: 1° STAT FORTIS IN ARMIS; 2° COELORUM CHRISTI CRUX MIHI CLAVIS ERIT.

Hostun ducs **d'Hostun** — *Dauphiné, Bourg.* (Marquis *de la Baume d'Hostun*, comte *de Tallart*, ducs *d'Hostun*, mars 1712; pairs de France, 1715; seigneurs du duché de *Lesdiguières*, 1719; ét. le 6 sept. 1755.) De gu. à la croix engr. d'or.

Hoszowski — *Pol.* Les armes de **Sass** 1.

Hot (du) — *Lille* (An., 28 mai 1641.) D'azur à un lacs d'amour d'or en forme de croix. C.: une tête et col de bouc au nat., entre un vol d'azur.

Hotham baron **Hotham** — *Yorkshire* (Baronet, 14 janv. 1621; baron, pair d'*Irl.*, 7 mars 1797.) Burelé d'arg. et d'azur; au canton d'or, ch. d'un choucas au nat. C.: un marin iss., mouv. d'une mer, hab. au nat., tenant de sa main dextre une épée flamboyante et de sa sen. un bouclier ch. des armes de l'écu. T.: deux marins, tenant chacun une épée abaissée. D.: LEAD ON.

Hothfield (Baron), v. **Tufton** baron **Hothfield.**

Hotman de Morfontaine — *Ile-de-Fr.* Les armes de **Hotman** marquis **de Villiers St.-Georges.**

Hotman marquis **de Villiers St.-Georges** — *Westphalie, Ile-de-Fr.* (Marquis, déc. 1673.) Parti-émanché d'arg. et de gu. de quatre pièces et une demie.

Hotot — *Norm.* D'arg. à la fasce d'azur, acc. de quatre aigles de gu.

Hotot — *Norm.* D'azur semé de molettes d'arg.; au lion d'or, arm. et lamp. d'arg., br. sur le tout.

Hoteweix de Hussenitz et de Löwenhaus (Barons) — *Bohème.* Taillé de sa. sur gu.; à la rivière en barre, br. sur le taillé et ch. vers la p. d'une canette nageante au nat.; le gu. ch. de fortifications d'arg., maçonnées de sa., en ruines et en flammes, au nat.; à un lion d'or, cour. du même, posé sur les murs, tenant une banderole coupée d'arg. sur gu., attachée à une lance de tournoi de gu., en bande; le lion et la banderole br. en partie sur le sa. et sur la rivière. Deux cq. cour. C.: 1° une aigle ép. de sa., posée en barre, bq., m. et cour. d'or, privée de la patte dextre, tenant de sa serre sen. une palme de sin. en barre et empoignant de cette serre une boule d'azur, cour. d'or; 1. d'or et de gu.; 2° un cygne au nat., entre deux banderoles, l'une de gu. plein, et l'autre coupée de sa. sur arg., attachées à des lances de tournoi, celle à dextre de gu., celle à sen. de sa.; 1. d'or et de sa.

Hottinga — *Frise.* Parti: au 1 d'or à la demi-aigle de sa., mouv. du parti; au 2 d'or à trois coquilles de sa. C.: une licorne iss. d'arg.

Hottinga de Kee — *Frise.* Parti: au 1 d'or à la demi-aigle de sa., mouv. du parti; au 2 coupé: *a.* d'azur à un croiss. cont. d'arg. à dextre, senestré de deux étoiles d'or, l'une sur l'autre; *b.* d'or à trois coquilles de sa. Cq. cour. C.: trois pl. d'aut., d'azur, d'or et d'arg.; *ou*, une licorne d'arg. L. d'or et d'azur.

Hottingen — *Suisse.* De sa. à une quintefeuille d'arg. C.: un chapeau piramidal d'arg., sommé d'une boule de sa. et orné sur les deux flancs de deux autres boules de sa. [Une autre branche porte le cq. cour. et pour cimier un chapeau piramidal de sa., sommé d'une boule d'arg. — Une troisième branche porte le même chapeau, accosté de deux pl. d'aut. d'arg.]

Hottinger — *Zurich* (Nob. de *Prusse*, 8 juin 1859.) Parti: au 1 de gu. à un tertre de trois coupeaux d'or, sommé d'une croix à facettes d'arg., ladite croix supp. une demi-fleur-de-lis d'or; au 2 d'azur à trois barres d'or. C.: une fleur-de-lis d'or. L.: à dextre d'or et de gu., à sen. d'or et d'azur.

Hottinguer (Baron de l'Empire) — *Suisse, France.* Parti: au 1 de gu. à la croix pattée, acc. en chef d'un fer de hallebarde, et en p. d'un tertre, le tout d'arg.; au 2 bandé d'or et d'azur.

Hottman — *Holl.* De gu. à trois seaux à cornière d'arg. C.: un seau de l'écu (*Arm. v. G.*)

Hotz — *Bâle.* D'azur à deux croiss. adossés d'or, surm. d'une étoile du même et acc. en p. d'un tertre de sin. C.: trois pl. d'aut., une d'or entre deux d'azur. L. d'or et d'azur.

Hotz — *Winterthur.* Ec. d'or et de sa.; à quatre annelets de l'un à l'autre. C.: un buste d'homme, hab. d'un parti d'or et de sa.

Hötzendorf ou **Hezendorff** — *Bav.* (Nob. du St.-Empire, 6 sept. 1745.) Ec: aux 1 et 4 de gu. à la bande d'arg.; aux 2 et 3 d'azur à un griffon d'or. Deux cq. cour. C.: 1° un vol coupé alt. de gu. et d'arg.; 1. d'or et d'azur; 2° le griffon, iss.: 1. d'arg. et de gu.

Houare — *Flandre.* De sin. à sept étoiles d'arg., 2, 3 et 2.

Houbaer — *Flémalle* (*P. de Liége*). Fascé d'arg. et de gu. C.: un vol de gu.

Houben — *Brab.* De sa. à une tête et col de cerf d'arg.

Houblon (Edle **von**), v. **Herb** Edle **von Houblon.**

Houbraken — *Holl.* D'or à trois coeurs humains de gu.

Houbraken — *Bruxelles.* D'arg. à trois chev. de sa.

Houchin — *Art.* D'azur au chev. d'or, acc. de trois quintefeuilles du même; au chef du sec., ch. d'une aigle de sa.

Houchin marquis **de Longastre** — *Art.* D'arg. à trois los. de sa., rangées en pal. C.: deux massues d'arg., chacune sommée d'une los. de sa.

Houck — *Schiedam.* Parti: au 1 d'azur à trois harengs nageants d'arg., l'un sur l'autre, la tête de chaque hareng surm. d'une couronne d'or; au 2 d'arg. au lion de sa., ramp. contre un arbre au nat., mouv. du parti, le tout soutenu d'une terrasse d'or

Houck — *Arnhem.* D'arg. à une branche feuillée de sin., posée en pal, plantée dans une terrasse du sec., portant à son sommet un tournesol d'or, penché à dextre. Brl. de sin. et d'arg. C.: la branche de l'écu. L. d'arg. et de sin.

Houckgeest — *Holl.* D'or à la fasce de gu., ch. d'une fleur-de-lis d'arg. et acc. de trois los. du sec. [V. **van Braam-Houckgeest.**]

Houdaen — *P. d'Utrecht.* D'or au saut. de gu.

Houdaille ou **Oudaille** — *Forez.* D'azur au chev. d'or; au chef d'arg., ch. de trois roses de gu.

Houdancourt — *Pic.* D'arg. à un lévrier ramp. de gu., coll. d'azur, bordé et bouclé d'or, acc. de trois tourt. du sec.

Houders de Münster — *Allem.* Coupé de gu. sur or. C.: deux cornes de buffle.

Houdet — *Bret.* De gu. à une gerbe d'or, liée du

Digitized by Google

même, surm. de trois étoiles rangées d'arg. et acc. de trois bill. du même, 2 en flancs et 1 en p.

Houdetot (Marquis) — *Norm. Armes anc.*: D'or à six porcs de sa. — *Armes mod.*: D'arg. à la bande d'azur, diaprée de trois médaillons d'or, celui du milieu figuré d'un lion, les deux autres d'une aigle.

Houdreville — *Champ.* D'azur au chev. d'or, acc. en chef de deux étoiles et en p. d'un lion du même.

Houdry — *Maine.* De sa. à trois trèfles d'or.

Houdyck (de) — *Flandre.* D'or à la croix de gu.

Houel — *Maine.* Fascé-ondé d'or et de gu.

Houel — *Bret.* D'or à une tête d'aigle de sa.

Houel marquis **d'Houelbourg** — *Guadeloupe.* D'azur à la fasce d'arg., ch. de trois mouch. d'herm. de sa., et acc. de quatre glands d'or, 2 en chef, en bande et en barre, et 2 à la p. aussi en bande et en barre.

Houel barons **de Morainville** — *Norm., Bret.* Palé d'or et d'azur.

Houel de la Pommeraye — *Norm., Bret.* Les armes précédentes.

Houet — *Bret.* D'arg. au chev. brisé de gu., surm. d'une étoile du même et acc. de trois feuilles de houx de sin.

Houet — *Berry.* D'azur à un griffon d'arg., tenant une houlette du même.

Houetteville — *Norm.* D'arg. à la fasce de sa.

Houffalise — *P. de Liége.* D'azur à la croix d'or, cant. de vingt croix recr. au pied fiché du même, 5 à chaque canton, posées 2, 1 et 2.

Hougaerden (van) — *Brab.* D'arg. à la croix de gu., acc. aux 1 et 4 d'un bras de carn., paré de gu., sortant d'une nuée au nat., mouv. de sen. et tenant une crosse épiscopale d'or, et aux 2 et 3 d'un cep de vigne au nat., accolé à son échalas de gu.

Houghton (Baron), v. **Hollies** duc **de Newcastle et Milnes** baron **Houghton.**

Hougri — *Bret.* D'azur à trois croiss. d'arg.

Houillon — *Lorr.* (An., 13 juillet 1736.) D'or au lion de gu.; à la bande d'azur, br. sur le tout et ch. d'une étoile d'arg.

Houitte — *Bret.* (An., 1814.) D'herm.; au chef denché d'azur, ch. de trois étoiles d'or.

Houlay — *Norm.* D'azur à trois coquilles d'arg.

Houlay — *Norm.* D'azur à trois soleils d'or.

Houldière (de la) — *Bret.* D'azur à trois bandes d'or.

Houlefort (Barons **de**), v. **Bournonville** barons **de Houlefort.**

Houlle (du) — *Norm., Bret.* D'azur à trois comètes d'arg.

Houlle (de la) du Cassel — *Bret.* D'arg. à trois mâcles de gu.

Houlle (le) de Kermasseonet — *Bret.* D'azur à dix bill. d'or [V. **la Vigne le Houle.**]

Houlle (du) du Vaugaillard — *Bret.* D'azur à la croix engr. d'arg.

Houllier — *Ile-de-Fr.* D'or à un arbre de sin.

Houllière — *Maine.* De sa. à une croix pattée alésée d'arg.

Houlon barons **de Boujois,** v. **Anlhon** barons **de Boujois.**

Houmeaux (des) — *Bret.* D'arg. fretté de sa.

Houplines — *Flandre.* D'arg. au chev. d'azur, acc. de trois arbres de sin.

Houppeville de Neuvillette — *Norm.* D'arg. au chev. de gu., acc. en chef de deux merlettes de sa. et en p. d'une bille du même, posée sur une terrasse de sin.

Hourdel — *Norm.* D'or au lion de gu., acc. de trois trèfles de sin.

Hourdy — *Lorr.* (An., 17 mai 1706.) D'azur au chev. d'or, acc. de trois têtes et cols de licorne d'arg.

Hourier de Viermes — *Beauvoisis, Lorr.* D'azur au chev. d'arg., acc. de trois merlettes du même; au chef d'arg., ch. de trois pommes de pin de sin.

Houriet — *Neufchâtel.* D'azur à la bande d'or, acc. de deux fleurs-de-lis d'arg., l'une posée au point du chef et l'autre en p.

Hourmelin (du) — *Bret.* (An., 1613.) De sa. à douze étoiles d'or, 4, 4 et 4 (*St.-Guédas*); au filet d'or en barre, br. sur le tout.

Hours (des) — *Lorr.* (An., 30 nov. 1715.) D'arg. à un ours ramp. de sa., tenant entre ses pattes un triangle d'azur; à la fasce d'or, br. sur le tout.

Hours (des) de Calviac — *Lang.* Les armes de **Ursi.**

Hours (des) marquis **de Ribaute** — *Lang.* Bandé de gu. et d'arg.; au chef d'arg., ch. d'une rose de gu., ledit chef soutenu d'une divise d'or, ch. d'une couleuvre ondoyante en fasce de sa. [v. **Orsini.**]

Houshans — *Lorr.* (An., 23 janv. 1513.) De gu. à un crible d'arg.

Housman — *Lorr.* (An., 4 sept. 1698.) D'azur à cygne d'arg., bq. et m. de gu., roulant avec une une boule d'or; le cygne accosté de deux étoiles

Houssay (du) — *Norm.* De gu. à trois feuilles chou d'arg.

Houssay (du) de la Clérissais — *Bret.* D'a à trois porcs-épics de sa.

Houssaye (de la) — *Norm.* D'arg. à un hou sin., arr., acc. de trois molettes de sa., rangées en

Houssaye (de la) de la Chapelle — *Bret.* sa. à trois jumelles d'arg.

Houssaye (de la) de la Morandais — Echiq. d'arg. et d'azur.

Houssaye (de la) d'Orville — *Norm.* D'az trois feuilles de houx de sa., chacune ch. d'une c au pied fiché d'or.

Housse de Josey — *Lorr.* D'arg.; au chef d'or et d'azur de trois tires. **C.:** deux massues passées en saut., les manches en bas.

Houssemagne — *Maine.* D'or à trois fasces surm. de dix los. de gu., 3 et 3.

Housset ou **Houssaye** — *Ile-de-Fr., P. de L* De gu. à deux fasces d'or, acc. de trois têtes de gon d'arg., languées d'or, rangées en pal. **S.:** griffons, au nat.

Houssin de St.-Laurent — *Ile-de-Fr.* (Ch lier de l'Empire, 29 août 1810.) De sin. au chev. d ch. au sommet d'un casque de sa., et acc. de têtes de cheval arr. d'or, en chef, et d'une épé d'or, en p.

Houssoye (de la) — *Ponthieu.* Coupé d'arg azur; au lion léopardé de gu., lamp. et cour. d'or, sur le coupé. **C.:** un lion iss. **S.:** deux lions.

Houssoye (de la), v. **de la Haussoye.**

Houst (de) — *Flandre.* Ec.: aux 1 et 4 d'az une autruche d'arg.; aux 2 et 3 d'or à une vache

Houst (de la) — *Flandre.* D'or à un bœu More, hab. de gu., bout. d'or; au rabat d'arg. du même.

Houston-Boswell — *Ecosse* (Baronet, 19 ju 1836.) D'or au chev. losangé de sa. et d'arg., acc trois martinets de sa. **C.:** un sablier ailé, au surm. de la **D.:** IN TIME. **S.:** deux lévriers coll. et enchaînés d'or.

Houston de Houston — *Ecosse* (Baronet, 19 1668. M. ét.) D'or au chev. échiq. d'azur et d'arg. de trois martinets de sa. **C.:** un sablier au nat. deux lévriers d'arg., coll. et enchaînés d'or. **D.:** IN TIM

Hout — *Holl.* D'herm. à trois colonnes (*vuilen*

Hout *dit* **Heller** — *Luxemb.* (An., 31 mars Tranché: au 1 d'azur au lion d'arg., arm. et lamp gu.; au 2 de sa. à une fourche d'arg., les point haut, posée en bande. A la bande d'or, br. sur le ch. **C.:** le lion, iss. **L.** d'or, d'azur, d'arg. et de

Houtaing — *Belg.* De gu. à trois pals (*Arm. v. G.*)

Houtappel — *Flandre* (M. ét.) D'or à un cerf au nat. **C.:** le cerf, iss.

Houtcoper — *Holl.* Parti: au 1 de gu. à corne ramp. d'arg.; au 2 d'azur à un coeur de trois étoiles d'arg.

Houte (van den) — *Bruxelles* (An., 16 juillet D'arg. au chev. de gu., acc. de trois nèfles au fleuries de sin. Brl. d'arg. et de gu. **C.:** une nèfle l'écu; entre un vol, d'arg. et de gu. **L.** d'arg. et de

Houte (van den), v. **du Bois** *dit* **van den Houte.**

Houten (van) — *Schiedam.* Coupé: au 1 parti d'arg. à un arbre terrassé au nat.; b. d'arg. à un beau de sa., posé sur un tertre de sin.; au 2 d'arg. deux fasces d'azur.

Houten (van) — *Middelbourg.* D'arg. au chev. gu., sommé de cinq arbres de sin., un sur la cime deux sur chaque jambe; le chev. acc. en p. d'une d'azur, bout. d'or, tigée et feuillée de sin. **C.:** un bre de sin. **L.** d'arg. et de sin.

Houten (van) — *Leeuwarden.* Parti: au 1 à une marque de marchand de sa., en forme de déliée, chaque bras cramponné, en haut vers sa bas vers dextre, à dextre vers le chef et à sa la p.; au 2 d'azur à trois épées d'arg., garnies pointes en bas, passées en saut. et en pal dans couronne d'or; le tout acc. en p. d'un croiss.

Houten (van) — *Bois-le-Duc.* D'or à la fasce sin. [Comp. **du Bois** *dit* **van Hout.**]

Houten (van) — *Bois-le-Duc.* D'azur à une (5) d'or.

Houten (van) — *Brab.* De gu. à trois d'arg.; au fr.-q. du sec., ch. d'un arbre terrassé

Houten (van) *dit* **du Bois** — *P.*

D'herm. à trois pals de gu.; au fr.-q. de sa., ch. d'un lion d'or, arm. et lamp. de gu. Cq. cour. C.: deux trompes d'or, posées en chev. renv.

Houth — *Frise, Holl.*, orig. du comté de *Steinfurt*. D'azur à un senestrochère, arm. d'arg., iss. d'une nuée du même, mouv. du flanc, tenant un chapeau tricorne de sa. C.: un vol d'arg. L. d'arg. et d'azur [V. **Larcher-Houth.**]

Houthem (van) — *Gand.* D'arg. au lion de gu.; au bâton d'azur, br. sur le lion.

Houthem (van) — *Flandre.* De vair à une couronne d'or.

Houthem (van) — *Flandre* (Baron, 1 oct. 1488.) De menu-vair; au fr.-q. de gu., ch. de trois maillets d'or. C.: une couronne impériale, entre un vol de sa. L. d'arg. et d'azur. S.: un griffon et un lion d'or, arm. et lamp. de gu., tenant chacun une bannière aux armes de l'écu.

Houthem (van) — *Brab.* De gu. au chev. d'or, ch. de trois merlettes de sa. et acc. de trois forces d'arg., les bouts en bas. C.: une merlette de sa., entre une ramure de cerf d'arg. L. d'or et de gu.

Houtkamp — *Holl.* D'arg. à trois arbres de sin., rangés sur une terrasse du même.

Houtkoper — *Gueldre.* D'arg. à une bécasse au nat., s'élevant d'une terrasse de sin. C.: la bécasse volante, iss.

Houtlooek — *Amsterdam.* D'azur à trois oiseaux démembrés d'or.

Houtlook — *Amsterdam.* D'arg. à un coq de gu.

Houtman — *Gouda.* Coupé: au 1 d'or au lion de gu.; au 2 d'arg. à une fleur-de-lis de sa. [Armes des frères *Houtman*, navigateurs hollandais.]

Houtman — *Holl.* De sin. à trois fleurs-de-lis d'or.

Houtman — *Holl.* De gu. à six fleurs-de-lis d'or.

Houtman — *Holl.* D'azur à un arbre terrassé de sin., adextré d'une femme nue et cont. de carn., tenant la main sen. au fût de l'arbre et supp. de sa dextre une couronne de feuillage; l'arbre senestré d'un bouc d'arg., ramp. contre le fût.

Houtmolen ou **Heltmuelen (van)** — *Brab.* D'arg. à un écusson de gu. en abîme, acc. en chef d'un lambel d'azur. C.: une tête et col de cygne d'arg., coll. d'une couronne d'or.

Houts, v. Gouts.

Houtschilt (van) — *P. de Gueldre.* De gu. à la bande d'or, ch. d'un écusson d'azur.

Houtte (van) — *Flandre.* D'arg. à la fasce brét. et c.-brét. de gu., acc. en chef de trois merlettes rangées de sa. et en p. d'une coquille du même.

Houtteville — *Norm.* Coupé de sa. sur or.

Houttheyn — *Monnikendam.* Coupé: au 1 d'azur à un poisson nageant d'arg.; au 2 de gu. à un cygne d'arg., posé sur un tertre de sin. A la fasce de sin., br. sur le coupé.

Houttuyn — *Holl.* Ec.: aux 1 et 4 d'arg. à un canot voguant sur une mer, le tout au nat.; aux 2 et 3 d'arg. à une grappe de raisins d'azur, pamprée de sin., la queue en haut. C.: la grappe de l'écu, la queue en bas; entre un vol, d'azur et d'arg.

Houtuyn — *Holl.* D'arg. au lion de gu.

Houtuyn — *Holl.* De gu. à l'aigle ép. d'or (*Arm. v. G.*)

Houtuyn van Overvest — *Holl.* D'azur à trois vanneaux d'or. En cœur un écusson aux armes d'*Overvest* qui sont de sin. à trois moutons pass. d'arg.

Houven (van der) — *Holl.* D'arg. à trois violons de sa., cordés d'or, les manches en bas. C.: un violon de l'écu; entre un vol, de sa. et d'arg. [La branche des *Prov. rhén.*, revêtue de la dignité de baron, porte d'arg. à trois violons d'or, les manches en haut. C.: un chien braque assis de sa., coll. d'or.]

Houveneau — *P. de Liége.* Burelé d'arg. et d'azur; à trois lions de gu., br. sur le tout.

Houwaert — *Holl.* D'or au lion naiss. de gu., tenant entre ses dents une flèche d'azur, posée en bande, la pointe en haut.

Houwaert — *Bruxelles.* D'or à la fasce d'azur, acc. en chef d'un lion naiss. de gu., arm. et lamp. d'azur, mouv. de la fasce. Sur le tout de *Sweerts*, qui est parti-émanché d'arg. et de gu. de dix pièces. C.: un buste de vieillard, hab. d'or, coiffé d'un bonnet du même, retr. d'arg. D.: HOUDT MIDDEL MATE.

Houwage — *St.-Trond.* D'arg. à la bande d'azur, ch. de trois croiss. du champ.

Houwald (Barons) — *Saxe.* Parti: *a.* de gu. au lion cont. d'or; *b.* échiq. de gu. et d'arg.; au chef parti d'arg. et d'azur, br. sur le parti et ch. d'une aigle d'arg., cour. d'or.

Houwald — *Prusse* (Comtes, 15 oct. 1840) Parti: au 1 d'azur au chef d'arg.; l'azur ch. d'un lion cont. de gu., la tête tournée à dextre, ramp. contre un palmier de sin., mouv. du parti et étendant sa cime sur le chef d'arg., ladite cime de huit branches, alt. d'or et de sin.; au 2 échiq. de gu. et d'arg. de quatre tires sur quatre, au chef de gu., ch. d'une demi-aigle d'arg., cour. d'or, mouv. du parti. Cq. cour. C.: un bras arm., brandissant une épée et br. sur huit palmes, alt. d'or et de sin., dont quatre tournées à dextre et quatre à sen. L. d'arg. et d'azur.

Houwelingen (van) — *Gorinchem.* D'arg. à la fasce de sin., acc. de neuf glands effeuillés d'or, aux coques de sin., les queues en haut. 5 rangées en chef et 4 rangées en p.

Houwelingen (van) — *Holl.* D'or à trois crampons de sa.

Houwelingen (van) — *Holl.* D'or à la bande échiq. d'azur et d'arg. C.: un morion aux armes de l'écu; accosté de deux haches adossées d'arg., emm. d'or.

Houwerda — *Holl.* De sa. à un chevalier, arm. de toutes pièces d'azur, brandissant une épée et monté sur un cheval galopant d'arg.

Houwerda — *P. de Groningue.* D'azur à une tour de pourpre, couverte d'un toit pointu du même, girouettée d'or, posée sur une terrasse de sin. et acc. au canton dextre du chef d'une étoile d'or.

Houwerda — *P. de Groningue.* De gu. au lion d'arg. Cq. cour. C.: le lion, iss.

Houwerda de Meckema — *P. de Groningue.* Ec.: aux 1 et 4 d'azur à une épée d'arg., garnie d'or, surm. de trois roses mal-ordonnées du sec. (*Meckema*); aux 2 et 3 de gu. au lion d'arg. (*Houwerda*), celui du 3 cont. C.: une colombe ess. d'arg.

Houwert — *Holl.* D'or à deux chev. de gu.

Houwinga — *Ostfrise.* D'or à deux branches feuillées de gu., passées en saut., liées d'arg.

Houx (du) — *Bret.* De gu. à trois épées d'arg., les pointes en bas, rangées en fasce.

Houx (du) — *Lorr., Champ.* De gu. à trois bandes d'arg., acc. de quatre annelets d'or, rangés en barre.

Houx (le) — *Paris.* D'arg. à l'aigle de gu., bq. et m. d'azur, ch. d'un écusson de sin. semé de lis de jardin d'arg. et de fers de flèche d'or; à la fasce d'arg., br. sur le tout.

Houx (le) — *Franche-Comté.* D'azur à trois bandes d'arg., acc. de quatre los. d'or, rangées en barre.

Houx (du) des Auvalles — *Champ.* D'azur à trois barres d'or, acc. de quatre bill. d'arg., rangées en bande.

Houx (du) de Rezu — *Soissonnais.* De gu. à trois bandes d'arg., acc. de quatre bes. d'or, rangés en barre.

Houx (du) de Kerigou — *Bret.* D'arg. à six feuilles de houx de sin. D.: FOU QUI S'Y FROTTE.

Houx (du) de Maisonneuve. Les armes de **du Houx de Rezu.**

Houx (du) marquis **de Vioménil** — *Lorr.* (Marquis, 4 juin 1814. M. ét. en 1827.) D'azur à trois bandes d'arg., acc. de quatre bill. d'or, posées en bandes et rangées en barre. D.: TOUJOURS FIDÈLE À L'HONNEUR.

Houxaart — *Middelbourg.* D'azur au lion d'or, tenant une épée d'arg., garnie d'or; le lion acc. de huit coquilles d'or, posées en orle, et d'une étoile d'arg., posée entre les deux premières coquilles, à sen. de la lame de l'épée. C.: une épée d'arg., garnie d'or, en pal. L. d'or et d'azur.

Houzeau — *Hainaut* (An., 4 nov. 1678; nob. du St.-Empire, 7 fév. 1718.) D'azur au chev. d'or, acc. de trois coquilles d'arg. C.: un griffon iss. d'or, lamp. de gu. L. d'or et d'azur.

Houzeau de le Haye — *Hainaut* (Rec. de nob., 1 déc. 1822.) Les armes précédentes.

Houzeau de Milleville — *Hainaut* (Rec. de nob., 31 août 1822.) Les armes précédentes, l'écu ch. d'une filière d'or.

Hove (de le) — *Tournaisis.* D'or à un écusson de sin. en abîme.

Hove (de le) — *Tournaisis.* D'azur à trois coquilles d'or [V. **du Bois de Hove.**]

Hove (de le) — *Art.* De gu. semé de bill. d'arg.; à une bande de fusées du même, br. sur le tout. C.: deux pieds de singe au nat.

Hove (ten) — *Gueldre, Holl.* De sa. au saut. d'or, acc. d'une aigle ép. du même en chef, et de trois forces d'or, les pointes en bas, 2 aux flancs et 1 en p. C.: une force de l'écu; entre un vol, de sa. et d'or.

Hove (van) — *Delft.* D'arg. à une licorne saillante de sa., accornée d'or.

Hove (van) — *Holl.* D'arg. au chev. de sa., sommé d'un oiseau ess. du même.

Hove (van) — *Brab. sept.* De gu. à trois fers-de-moulin d'arg.

Digitized by Google

Hove (van), l'une des sept familles patriciennes d'*Anvers*. De sa. à la bande échiq. d'or et de gu., acc. de deux quintefeuilles d'arg. **C.**: un buste d'homme, hab. d'un fascé contre-fascé de gu. et d'arg., au rabat d'arg., tort. du même. **L.**: à dextre d'or et de gu., à sen. d'arg. et de sa. [V. **van Hove barons de Schilde.**]

Hove (van) — *Gand.* D'azur semé de bill. d'arg.; à une étoile d'or, acc. de trois croiss. du même, br. sur le tout.

Hove (van) — *Tongres.* D'arg. à trois tours de gu.

Hove (van) — *Brab.* D'arg. à la fasce de gu., acc. de trois roses de sa.

Hove (van den) — *Holl.* D'azur au saut. de gu.

Hove (van den) — *Gand.* De sa.; au chef d'arg., ch. d'une fleur-de-lis au pied coupé de gu., mouv. du bord inférieur du chef.

Hove (van den) — *Bruges.* D'arg. à trois cors-de-chasse d'azur, vir. d'or. En coeur un écusson d'or, ch. d'un canton d'azur, surch. d'une croix engr. d'arg. **C.**: un cor-de-chasse de l'écu, entre un vol aux armes de l'écu. **S.**: deux lions, au nat.

Hove (van den) — *Brab.* D'or à trois pals d'azur; au chef de gu., ch. d'une aigle d'arg. **C.**: un chien braque iss. de gu.

Hove (van den) — *Brab.* D'arg. à une couleuvre ondoyante en pal de gu., cour. d'or. **C.**: la couleuvre iss.

Hove (van der) — *Holl.* De sa. à trois étoiles d'arg.

Hove (van der ou **van den) ou van der Hoeven** — *Harlem.* De sa. à une étoile d'arg. — *Ou*: Parti: au 1 de sa. à une étoile d'arg.; au 2 de gu. à une ruche d'or. — *Ou*: Coupé: au 1 parti: *a.* de gu. à une ruche d'or; *b.* d'azur à deux poissons nageants d'arg., l'un sur l'autre; au 2 de sa. à une étoile d'arg.

Hove (von) — *Hambourg.* D'azur à la fasce d'arg., ch. de trois roses de gu. Brl. de gu. et d'azur. **C.**: une rose de gu., entre deux prob. d'arg. **L.** d'arg. et d'azur.

Hove (von) — *Allem.* Coupé: au 1 d'arg. au lion naiss. de gu., mouv. du coupé; au 2 d'azur à une gerbe d'or. Cq. cour. **C.**: le lion, iss., tenant de ses pattes la gerbe. **L.**: à dextre d'arg. et de gu., à sen. d'or et d'azur.

Hove (von den) ou **von der Höven** — *P. de Clèves.* V. **van der Hoeven de Hoeven et de Poelwyk.**

Hove (van) de Nyeveen — *P. d'Utrecht.* Divisé en chev. de sa. sur gu.; au chev. d'arg., br. sur le coupé et acc. de trois flanchis d'or.

Hove (van) barons **de Schilde** — *Anvers* (Barons, 17 avril 1728.) De sa. à la bande échiq. d'or et de gu., acc. de deux quintefeuilles d'arg. **T.**: deux Mores de sa., celui à dextre hab. aux armes de l'écu, les brodequins de gu., rebr. d'or et chaussé de sa., la tête ceinte d'un tortil comp. d'or et de gu., tenant une bannière des armes; celui à sen. hab. aux armes de *Wilmaers* (qui sont de sa. à la bande échiq. d'arg. et de gu., acc. de deux quintefeuilles d'arg.), les brodequins de gu., rebr. d'arg., la tête ceinte d'un tortil d'arg. et de gu., et chaussé de sa., tenant une bannière aux armes de *Wilmaers*.

Hove (van) van Zyll — *P. d'Utrecht.* Ec.: aux 1 et 4 divisé en chev. de sa. sur gu.; au chev. d'arg., br. sur le coupé et acc. de trois flanchis d'or (*Hove*); aux 2 et 3 de gu. à l'aigle d'or, bq. et m. d'azur (*Zyll*). Cq. cour. **C.**: une sirène, tenant de sa main dextre un miroir et de sa sen. un peigne. **L.** d'arg. et de sa.

Hove (Barons **de**), v. **Brouchoven** et **d'Espomercaux** — barons **de Hove.**

Hovel — *Norm.* Palé d'or et d'azur.

Hövel — *Saxe.* Ec.: aux 1 et 4 d'arg. plein; aux 2 et 3 d'azur à une rose d'arg. A la bande d'or, br. sur l'écartelé et ch. de trois coquilles d'arg., posées dans le sens de la bande. **C.**: une rose d'arg., sommée d'une plume de paon au nat., et accostée de deux coquilles d'arg., en bande et en barre, sommées chacune de six plumes de paon au nat. **L.** d'or, d'azur et d'arg.

Hövel — *Westphalie, Bade* (Rec. du titre de baron, 27 oct. 1845.) Fascé de gu. et d'arg., de quatre pièces. Cq. cour. **C.**: un vol aux armes de l'écu.

Hovelich, v. **Hoevelick.**

Hövell (von) — *Westphalie, Pom.* D'arg. à la bande de gu., ch. de trois collines de sin., mouv. du bord inférieur de la bande. Cq. cour. **C.**: une tête et col de cerf de gu., ramée d'or. **L.** d'arg. et de gu. [V. **Hoevell-Stern.**]

Hövell (van) — *Prov. rhén., Gueldre* (Rec. du titre de baron, 18 juillet 1819.) Les armes des barons **van Hoëvell.**

Hövell (van) d'Andelst — *Gueldre.* Coupé: au 1 d'azur au lion naiss. d'or, mouv. du coupé; au 2 fascé d'or et d'azur, de quatre pièces. **C.**: un More, iss.

Hovell-Thurlow baron **Thurlow** — *Suffolk* (Baron, 3 juin 1778 et 12 juin 1792.) Ec.: au 1 d'arg. au chev. cotic. de sa., ch. de trois herses sarasines du champ, enchaînées du même (*Thurlow*); aux 2 et 3 de sa. à la croix d'or (*Hovell*); au 4 d'or, au chef denché de sa., ch. d'un croiss. du champ. **C.**: un lévrier couché d'or, coll. et enchaîné de sa. **S.**: deux lévriers d'or, coll. et enchaînés de sa. **D.**: 1° JUSTITIÆ SOROR FIDES. 2° QUO FATA VOCANT.

Hoven (van) — *Amsterdam.* D'or à trois têtes de lion de sa., lamp. de gu. Cq. cour. **C.**: deux cornes de buffle tort. d'or et de sa.; *ou*, un lion iss. de sa.

Hoven (van) — *Amsterdam.* Coupé d'arg. sur gu. au lion de l'un en l'autre. — *Ou*: Coupé de gu. sur arg.; au lion de l'un en l'autre. **C.**: un lion iss. d'arg.

Hoven (van) — *Rotterdam.* D'arg. à trois feuilles de nénuphar de gu.

Hoven (van) — *Holl.* Ec.: aux 1 et 4 d'arg. à une aigle ép. de sa.; aux 2 et 3 de gu. à la bande de sa. ch. de trois coquilles d'arg., posées dans le sens de la bande.

Hoven (van) — *Holl.* Ec.: aux 1 et 4 d'arg. à trois potences de gu.; aux 2 et 3 d'azur à trois quintefeuilles d'arg.

Hoven (van den), v. **van der** ou **van den Hove** ou **van der Hoeven.**

Hoven (van der) — *Flandre.* D'arg. à un vol de sa.

Hoven (von) — Île d'*Oesel* (*Mer-Baltique*). D'azur à deux ceps de vigne pamprés de sin., passés en double saut., fruités de deux grappes de raisin de gu., l'une à dextre et l'autre à sen. Cq. cour. **C.**: une tête de dindon, au nat., tenant en son bec un ver de gu. **L.** d'arg. et de gu.

Hoven (von) — *Bav.* (Inc. dans la noblesse bav., le 11 avril 1813.) D'azur au lion d'arg., cour. d'or. **C.**: le lion, br. sur une colonne de gu., cour. d'or, sommée de trois feuilles de sin.

Höven (von) — *Prov. rhén.* D'or à la croix engr. de sa. Cq. cour. **C.**: une aigle iss. de sa.

Höven (Barons **von der**), v. **Boneneamp** barons **von der Höven.**

Hovenbek — *Dan.* (An., 11 janv. 1600. M. dd.) D'azur à un lévrier d'arg., assis sur une terrasse de sa. **C.**: un croiss. d'or; entre deux prob., coupées alt. d'arg. et d'azur.

Hovendaal — *Holl.* D'arg. à une licorne rampante de sa., accornée et onglée d'or. **C.**: la licorne, iss.

Hovens — *Delft.* Coupé: au 1 d'or à trois oiseaux mal-ordonnés de sa.; au 2 d'azur à deux épées d'arg. garnies d'or, passées en saut., les pointes en bas.

Hoverbeck — *Prusse* (Barons du St.-Empire, 9 août 1663.) Ec.: aux 1 et 4 d'arg. au chev. de sa., acc. de trois merlettes du même; aux 2 et 3 de sa. à la fasce d'arg., acc. de trois merlettes du même, rangées en chef. Cq. cour. **C.**: deux têtes et cols de loup adossées au nat.

Hoverbeck *dit* **Schönaich** — *Prusse* (Confirmation du titre de baron, 14 avril 1802.) Parti: au 1 les armes précédentes de *Hoverbeck*; au 2 coupé: *a.* d'or à une couronne de chêne de sin., fruitée de quatre glands d'or, 1, 2 et 1, et liée de quatre rubans de gu., vis-à-vis des angles du quartier (*Schönaich*); *b.* de gu. au lion léopardé d'or, cour. du même, tenant de sa patte dextre une épée d'arg., en pal. Trois cq. cour. **C.**: 1° le cimier de *Hoverbeck*; **L.** d'arg. et de sa.; 2° la couronne de chêne; **L.** d'or et de sin.; 3° un bras armé, ganteté d'arg., brandissant une épée; **L.** d'or et de gu.

Hoverden — *Silésie* (Comtes, 15 oct. 1786.) Ec.: au 1 de pourpre à une ancre d'or; au 2 d'or à une sirène au nat., la main dextre levée et la sen. tenant un miroir; au 3 d'azur à un croiss. figuré d'arg., acc. de trois étoiles du même; au 4 de gu. à une fleur-de-lis d'arg. Sur le tout un écusson d'or, cour. du même et ch. d'une aigle de Prusse. Trois cq. cour. **C.**: 1° une fleur-de-lis d'arg., entre deux prob. coupées alt. de pourpre et de gu., et couverts chacune de six raies d'or; 2° l'aigle de Prusse; 3° une ancre d'or, entre un vol, coupé alt. d'azur et de pourpre, l'azur ch. d'une étoile d'arg. **T.**: deux sauvages de carn., ceints et cour. de lierre, tenant chacun un arbre arr., effeuillé et ébranché. **Manteau** de gu., doublé d'herm., frangé d'or.

Hoverden-Pleneken — *Prusse* (Chevaliers, 12 juillet 1721; barons, 19 nov. 1753.) Parti: au 1 d'or à l'aigle de sa., bq., m. et cour. d'or; le champ chargé de ronné-ployé de sa., ch. à dextre d'une fleur-de-lis d'or et à sen. d'une ancre d'arg.; au 2 d'azur à une croix d'arg., acc. de trois étoiles du même; à la pile de même, ch. d'une ancre d'or. Deux cq. cour. **C.**: 1° une sirène au nat., cour. d'or, tenant de sa main dextre une ancre d'arg.; entre un vol de sa.; **L.** d'arg. et de sa.; 2° une ancre d'or, entre un vol coupé alt. de sa. et d'arg.,

chaque compartiment d'azur ch. d'une étoile d'arg.; 1. d'arg. et d'azur.

Hoverlant — *Tournai.* D'azur à un arbre d'or, terrassé du même, adextré d'un lion ramp. et cont. aussi d'or, lamp. de gu., et senestré d'un loup assis d'arg.; au fr.-q. d'azur, br. sur l'arbre et ch. de trois meriettes d'or.

Hoverlant de Beauvelaere [et **Hoverlant du Carnois**] — *Tournai* (An., 21 janv. 1642; conf. de nob., 3 mars 1780.) D'azur à une croix de diamants carrés et d'escarboucles alternant, chaque branche de la croix terminée en pointe, le tout d'arg., cant de quatre griffons d'or, arm. et lamp. de gu. **C.**: un griffon iss. d'or.

Hoves — *Brab.* De gu., au chef d'arg. **C.**: un buste de More, tort. d'arg., hab. du même, au rabat de gu.

Hovinck — *P. de Drenthe.* Un coq. **C.**: un coq iss., le vol levé.

Hovines — *Flandre.* D'arg. à la fasce d'azur, ch. de trois étoiles (*ou* molettes) d'or, acc. en chef de deux têtes et cols de boucs affr. de sa., barbées et accornées de gu., et en p. d'un rencontre de bouc pareil. Cq. cour. **C.**: une tête de bouc de sa. **L.** d'arg. et d'azur.

Hoving — *Groningue.* Ec.: aux 1 et 4 un arbre terrassé; aux 2 et 3 un porc mangeant dans une auge, les meubles du 3 cont.

Hovius — *Amsterdam.* De sin. à une bêche d'arg., le fer en bas.

Hovius — *Holl.* D'arg. à un pot à fleurs de gu., dans lequel est planté un petit arbre de sin., la cime en forme piramidale.

Hovius — *Brab.* D'arg. à trois feuilles de tilleul de sin., mouv. d'une terrasse isolée du même.

Hoviard — *P. de Liége.* D'arg. à un arbre terrassé de sin., sommé d'une étoile de gu. **C.**: une étoile de gu.

Hovy — *Holl.* (An., 12 mars 1842.) Coupé: au 1 d'azur à trois croiss. cont. d'arg., rangés en fasce; au 2 de gu. à deux étoiles accostées d'or. Cq. cour. **C.**: une étoile d'or. **L.** d'arg. et de gu. **S.**: deux griffons, le corps et les ailes au nat., le reste de sin.

Hovyn, v. **Hovines.**

Howard comte **de Bindon** — *Angl.* (Baron *Chesterford* et comte de *B.*, 30 déc. 1706. M. ét. en 1722.) Les armes de **Howard** comte **de Suffolk et de Berkshire.**

Howard de Bushy-Park — *Irl.* (Baronet, 1838.) De gu. à la bande d'arg., acc. de six croix recr. au pied fiché du même, rangées en orle. **C.**: un léopard d'or, tenant entre ses dents une flèche au nat., en fasce, et posé sur un chapeau de tournoi de gu., retr. d'herm. **D.**: INSERVI DEO ET LÆTARE.

Howard comte **de Carlisle** — *Angl.* (Baron *Dacre de Gillesland*, vicomte *Howard de Morpeth* et comte de *C.*, 22 avril 1661.) Coupé d'un trait, parti de deux autres, qui font six quartiers: au 1 de gu. à la bande d'arg., acc. de six croix recr. du même, rangées en orle; la bande ch. en haut d'un écusson d'or, posé en bande, surch. d'un lion naiss. de gu., la bouche percée d'une flèche du même, et enclos dans un double trècheur fleur. et c.-fleur. aussi de gu. (*Howard*); au 2 de gu. à trois léopards d'or, l'un sur l'autre, acc. en chef d'un lambel d'arg. (*Brotherton*); au 3 échiq. d'or et d'azur (*Warren*); au 4 de gu. au lion d'arg., arm. et lamp. d'azur (*Mowbray*); au 5 de gu. à trois coquilles d'arg. (*Dacre*); au 6 fascé d'arg. et d'azur; à trois couronnes de roses de gu., br. sur le tout (*Greystock*). **C.**: un léopard arrêté d'or, coll. d'une couronne d'arg. et soutenu d'un chapeau de tournoi de gu., retr. d'herm., le léopard ch. d'une étoile de sa. **S.**: à dextre un lion d'arg., l'épaule ch. d'une étoile de sa.; à sen. un boeuf de gu., accorné et onglé d'or, coll. d'une couronne d'or et enchaîné du même. **D.**: VOLO, NON VALEO.

Howard comte **d'Effingham** — *Angl.* (Baron *Howard d'Effingham*, 11 mars 1553—54; comte *d'E.*, juillet 1838.) De gu. à la bande d'arg., acc. de six croix recr. au pied fiché du même, rangées en orle; la bande ch. en haut d'un écusson d'or, posé en bande, surch. d'un lion naiss. de gu., la bouche percée d'une flèche du même, et enclos dans un double trècheur fleur. et c.-fleur. aussi de gu. **C.**: un léopard d'or, coll. d'une couronne d'arg., posé sur un chapeau de tournoi de gu., retr. d'herm., les deux lions d'arg. **D.**: VIRTUS MILLE SCUTA.

Howard baron **Howard d'Escrick** — *Angl.* (Baron *H. d'E.*, 1628. M. ét. en 1715.) Les armes de **Howard** comte de **Suffolk et de Berkshire.**

Howard baron **Howard de Glossop** — *Derbyshire* (Baron *H. de G.*, dans la pairie du *Royaume-Uni*, 9 déc. 1869.) Les armes de **Howard** duc de **Norfolk.**

Howard baron **Lanerton** — *Angl.* (M. ét.) Les armes de *Howard* comte *de Carlisle.* **S.**: à dextre un lion d'arg., ch. sur l'épaule d'une étoile (5) de sa. et sur le corps d'un croiss. d'or; à sen. un boeuf de gu., accorné et onglé d'or, coll. d'une couronne du même enchaînée d'or, le corps ch. d'un croiss. d'or.

Howard duc **de Norfolk** — *Angl.* (Lord *Howard*, 1476; comte de *Surrey* et duc de *Norfolk*, 28 juin 1483; comte d'*Arundel*, en vertu de la possession du château d'Arundel, sans date de création; comte de *Norfolk*, 6 juin 1644; ren. du titre de duc de *Norfolk*, 29 déc. 1660.) Ec.: au 1 de gu. à la bande d'arg., acc. de six croix recr. au pied fiché du même, rangées en orle; la bande ch. en haut d'un écusson d'or, posé en bande, surch. d'un lion naiss. de gu., la bouche percée d'une flèche, et enclos dans un double trècheur fleur. et c.-fleur. aussi de gu. (*Howard*); au 2 de gu. à trois léopards d'or, l'un sur l'autre, acc. en chef d'un lambel d'arg (*Brotherton*); au 3 échiq. d'or et d'azur (*Warren*); au 4 de gu. au lion d'arg., arm. et lamp. d'azur (*Mowbray*). Trois cq. cour. **C.**: 1° un vol aux armes du 1 (sur l'aile dextre la bande est transformée en barre); 2° un léopard d'or, coll. d'une couronne d'arg. et posé sur un chapeau de tournoi de gu., retr. d'herm.; 3° un cheval d'arg., pass. sur un tertre de sin. et tenant entre ses dents une branche de chêne du même. **S.**: à dextre un lion d'arg.; à sen. un cheval d'arg., tenant entre ses dents une branche de chêne de sin., englantée d'or. **D.**: SOLA VIRTUS INVICTA.

Howard comte **de Northampton** — *Angl.* (Baron *Howard de Marnhull* et comte de *N.*, 13 mars 1604. M. ét. en 1614.) Les armes de **Howard** duc de **Norfolk.**

Howard comte **de Nottingham** — *Angl.* (Comte de *N.*, 22 oct. 1596. M. ét. en 1681.) Les armes de *Howard* comte d'*Effingham.* **S.**: deux lions d'arg. **D.**: DÉSIR N'A REPOS.

Howard comte **de Stafford** — *Angl.* (Baron *Stafford*, 13 sept. 1640; vicomte *Stafford*, 11 nov. 1640; comte de *S.*, 5 oct. 1688. M. ét. en 1762.) Ec.: au 1 de gu. à la bande d'arg., acc. de six croix recr. au pied fiché du même, rangées en orle; la bande ch. en haut d'un écusson d'or, posé en bande, surch. d'un lion naiss. de gu., la bouche percée d'une flèche du même, et enclos dans un double trècheur fleur. et c.-fleur. aussi de gu. (*Howard*); au 2 de gu. à trois léopards d'or, l'un sur l'autre, acc. en chef d'un lambel d'arg. (*Brotherton*); au 3 d'or au chev. de gu. (*Stafford*); au 4 c.-éc. d'azur à trois fleurs-de-lis d'or (*France*) et de gu. à trois léopards d'or, l'un sur l'autre (*Angleterre*). L'écu entouré d'une bord. de gu., rebordée d'or et ch. d'un collier de noeuds de Stafford (*Stafford's knots*) du même. **C.**: un léopard d'or, coll. d'une couronne d'arg., posé sur un chapeau de tournoi de gu., retr. d'herm. (*Howard*). *Autre cimier*: un cygne d'arg., bq. de sa., iss. d'une couronne partie de sa. et de gu. (*Stafford*). **S.**: à dextre un lion d'arg., l'épaule ch. d'un croiss. de sa.; à sen. un cygne au nat., bq. et m. de sa., coll. d'une couronne partie de gu. et de sa., les ailes levées. **D.**: ABSTULIT QUI DEDIT.

Howard comte **de Suffolk et de Berkshire** — *Angl.* (Comte de *Suffolk*, 21 juillet 1603; lord *Howard de Charleton* et vicomte *Andover*, 23 janv. 1621—22; comte de *Berkshire*, 6 fév. 1625—26.) De gu. à la bande d'arg., ch. de six croix recr. au pied fiché du même, rangées en orle; la bande ch. en haut d'un écusson d'or, posé en bande, surch. d'un lion naiss. de gu., la bouche percée d'une flèche du même, et enclos dans un double trècheur fleur. et c.-fleur. aussi de gu. **C.**: un léopard d'or, coll. d'une couronne d'arg. et posé sur un chapeau de tournoi de gu., retr. d'herm. **S.**: deux lions d'arg. **D.**: 1° NOUS MAINTIENDRONS; 2° NON QUO, SED QUOMODO.

Howard de Walden (Baron), v. **Ellis** baron **Howard de Walden.**

Howard comte **de Wicklow** — *Irl.* (Baron *Clonmore*, 21 juillet 1778; vicomte *Wicklow*, 23 juin 1785; comte de *W.*, 20 déc. 1793.) Ec.: aux 1 et 4 de gu. à la bande d'arg., ch. de six croix recr. au pied fiché du même, rangées en orle; aux 2 et 3 d'arg. au lion de gu. **C.**: un léopard d'or, tenant entre ses dents une flèche, coll. d'une couronne de gu. et posé sur un chapeau de tournoi du même, retr. d'herm. **S.**: deux cerfs au nat., coll. de couronnes d'or, celui à sen. enchaîné du même. **D.**: 1° INSERVI DEO ET LÆTARE; 2° CERTUM PETE FINEM.

Howden (Baron), v. **Caradoc** baron **Howden.**

Howdorf — *Souabe.* Fascé contre-fascé de sa. et d'arg., de trois pièces. **C.**: deux cornes de buffle, de sa. et d'arg., ch. chacune d'une fasce de l'un à l'autre.

Howe baron **Chedworth** — *Somersetshire* (Baron, 12 mai 1741. M. ét. le 29 oct. 1804.) D'or à la

garni d'or. Deux cq. cour. C.: 1° l'aigle du 1; l. d'or et de sa.; 2° le lion du 2, iss.; l. d'arg. et de gu.

Hornig — *Prusse* (Conf. de nob., 22 juillet 1694.) De sin. à une licorne d'arg. C.: la licorne, iss.

Hornig de Hornberg — *Aut.* (Barons du St.-Empire, 2 juillet 1796.) Ec.: aux 1 et 4 d'or à l'aigle de sa., bq. et m. du champ; aux 2 et 3 de gu. au lion d'or, celui du 3 cont. Sur le tout d'arg. à une tour d'azur, crén. et ouv. d'or, posée sur une terrasse rocheuse au nat. Cq. cour. C.: un homme d'armes iss., supp. de sa main dextre une couronne de chêne de sin. L. d'arg. et d'azur. T.: à dextre un homme d'armes, le casque panaché de gu., tenant une bannière aux armes du surtout; à sen. une aigle reg. de sa., bq. et m. d'or.

Hörnig, v. **Süssmilch** *dit* **Hörnig.**

Hörnigk — *P. de Magdebourg* (Nob. du St.-Empire, 12 fév. 1629.) Ec.: aux 1 et 4 fascé d'arg. et d'azur de quatre pièces; aux 2 et 3 d'azur à une licorne ramp. d'arg., accornée d'or, celle du 3 cont. Cq. cour. C.: la licorne du 2, iss.

Hörnigk — *Bav.* (Chevaliers du St.-Empire, 14 fév. 1713.) Ec.: aux 1 et 4 d'azur à deux fasces d'arg.; aux 2 et 3 d'azur à une licorne ramp. d'arg., accornée d'or, et une bande de gu., br. sur la licorne, celle du 3 cont. Deux cq. cour. C.: 1° une licorne iss. et cont. d'arg., accornée d'or; 2° deux pl. d'aut., d'azur et d'arg., devant un demi-vol de sa. L. d'arg. et d'azur.

Horning — *Silésie.* Coupé: au 1 d'azur à un cor-de-chasse de gu., lié, eng. et vir. d'or; au 2 de gu. à un cor-de-chasse d'azur, lié, eng. et vir. d'or. Cq. cour. C.: deux cornes de chamois, de gu. et d'azur. L. de gu. et d'azur.

Hornitz (Chevaliers de), v. **Lankisch** chevaliers **de Hornitz.**

Hornkens, v. **Horenken.**

Hörnlingen — *Souabe.* De sa. à un cor-de-chasse d'or, posé en pal, la courbe à dextre, l'embouchure en bas. Cq. cour. C.: le cor-de-chasse, dans sa position naturelle.

Hornlocher — *Bâle.* D'or à un cor-de-chasse de sa., eng. et vir. d'arg., lié de gu., acc. en p. d'un tertre de sin., percé en bas d'une ouverture semi-circulaire d'or. C.: un homme iss. de profil, hab. de sa. à trois fasces d'or, coiffé d'un bonnet albanais de sa., retr. et bouppé d'or, sommé sur le devant de trois pl. d'aut., une d'or entre deux de sa., donnant dans un cor-de-chasse, pareil à celui de l'écu, qu'il tient de sa main dextre, la sen. appuyée sur sa hanche. L. d'or et de sa.

Hornman, v. **Durynck de Bottenbergh** *dit* **Hornman.**

Hornostay — *Lithuanie.* D'azur à un centaure-sagittaire de carn., la queue terminée par un serpent qui fait jouer son dard, et acc. en p. d'une rose d'arg.

Hornowski — *Galicie.* De gu. à un fer-à-cheval, les bouts en bas, surmontant trois fasces alésées, la première moins longue que la deuxième et celle-ci moins longue que la troisième, le tout d'arg. Cq. cour. C.: trois pl. d'aut. d'arg.

Hornsberg — *Hesse.* De sa. au lion d'arg., cour. et coll. d'or. C.: le lion, iss.

Hornsberg de Hornsberg — *Prusse occidentale.* Parti: au 1 tiercé en barre d'or, de gu. et de sa.; au 2 d'arg à la demi-aigle de sa., bq. et m. d'or, mouv. du parti. Brl. de gu. et d'arg. C.: deux prob., de gu. et d'arg. L.: à dextre d'or et de gu., à sen. d'arg. et de gu.

Hornstein-Bussmannshausen — *Wurt., Bav.* (Barons du St.-Empire, 1636.) D'azur à une demi-ramure de cerf d'arg., en fasce, courbée en demi-cercle et soutenue d'un tertre d'or. C.: les meubles de l'écu. L. d'arg. et d'azur.

Hornstein-Göffingen — *Bav.* (Barons du St.-Empire, 3 sept. 1688.) Ec.: au 1 fascé d'arg. et de gu.; aux 2 et 3 d'arg. au lion de gu., cour. d'or; au 4 de gu. à une tour d'arg. Sur le tout un écusson d'azur, cour. d'or et ch. d'une demi-ramure de cerf d'arg., courbée en demi-cercle, posée en fasce et soutenue d'un rocher de trois coupeaux d'or. Trois cq., les 1 et 3 cour. C.: 1° un bouquetin iss., au nat.; 2° le rocher du surtout; 3° le lion, iss.

Hornstein-Grüningen — *Wurt.* (Barons du St.-Empire, 1636 et 31 août 1653.) Ec.: aux 1 et 4 d'or à une ramure de cerf au nat., sommée entre les cornes d'une oreille d'âne au nat.; aux 2 et 3 d'arg. à trois pattes d'ours de gu., ongiées d'arg., posées en fasces, l'une sur l'autre. Sur le tout un écusson d'azur, cour. d'or, et ch. d'une demi-ramure de cerf d'arg., courbée en demi-cercle, posée en fasce et soutenue d'un rocher de trois coupeaux d'or. Trois cq. cour. C.: 1° un demi-vol cont., taillé d'or sur sa.; l. d'or et de sa.; 2° la demi-ramure, soutenue d'un rocher de trois coupeaux de sa., le tout devant deux drapeaux passés en sautoir, celui à dextre de gu. ch. du chiffre F. III, surm. d'une couronne et entouré d'une orle de flammes, le tout d'or; le drapeau à sen. d'arg. à la croix de gu.; l. d'arg. et d'azur; 3° une patte d'ours du 2, en pal; l. d'arg. et de gu.

Hornstein-Tryssaler (Barons) — *Bav.* Les armes de *Hornstein-Göffingen*, sauf les différences suivantes: le lion des 2e et 3e quartiers est d'or, découronné; le bouquetin du 1er cimier est de sa. et cont.; le 2e cimier consiste dans les armes du surtout; le lion iss. du 3e cimier est d'or. L.: du 1er cq., d'arg. et de gu.; du 2e, d'arg. et d'azur; du 3e d'or et de gu.

Hornstein (Comtes de), v. Barons **de Steinlingen** comtes **de Hornstein.**

Hornthal — *Bav.* (An., 23 avril 1815.) D'or à la bande de sa., ch. d'une étoile du champ, et de deux couronnes du même, posées dans le sens de la bande. Cq. cour. C.: un buste de jeune homme, hab. de sa., au rabat d'arg.; entre un vol, coupé alt. de sa. et d'or.

Hornung — *Nördlingen.* Coupé d'azur sur arg.; à une licorne ramp. de l'un en l'autre. C.: un homme iss., hab. d'azur, retr. d'arg., au rabat du même, coiffé d'un bonnet d'azur, tenant de sa main dextre trois fleurs d'arg.

Hornung — *Rothenburg* (*Bav.*) (Conc. d'arm., 20 nov. 1589.) De gu. à trois asters d'azur, attachés à des tiges de sin., mouv. d'un tertre du dernier émail. C.: trois asters d'azur, attachés à une seule tige, entre deux prob. coupées de gu. sur azur. L. de gu. et d'azur.

Hornung — *Windsheim* (*Bav*) De gu. à un arbre de sin., posé sur un tertre du même, et sommé d'un oiseau d'arg. C.: les meubles de l'écu. L. d'arg. et de gu.

Hornut — *Tournai.* D'or au chev. de sa., acc. de trois bannières du même.

Horswald — *Silésie.* De gu. à un cor-de-chasse d'arg.

Horodynski — *Pol.* De gu. à un coq d'arg.

Horologi — *Italie.* Parti: au 1 d'or à la demi-aigle de sa., cour. d'or, mouv. du parti; au 2 de gu. à une aiguille d'horloge d'azur, posée en pal, enflanqué une couronne à neuf perles. Cq. cour. C.: cinq pl. d'aut., alt. d'azur et de gu. L. de gu. et d'azur.

Horologi, v. **Dondi-Horologi.**

Horosco — *Fl. fr.* Parti: d'azur à deux cerfs pass. d'or, l'un sur l'autre; et d'arg. à un arbre de sin.; au sanglier de sa., pass. sur une terrasse d'or et br. sur le parti. L'écu entouré d'une bord. comp. d'arg. et de gu., chaque compon de gu. ch. d'une croix ancrée d'or. C.: un vol à l'antique, échiq. d'arg. et de sa.

Horozco — *Andalousie, Indes occidentales.* D'arg. à la croix de gu., ch. de cinq flanchis d'or et cant. de quatre loups affr. de sa.; à la bord. de gu., ch. de huit flanchis d'or.

Horpale — *P. de Liége.* De gu. au lion d'or.

Horpusch, v. **Wallum** *dit* **Horpusch.**

Horreck — *Prusse.* D'arg. à un cerf élancé de gu., tenant entre ses dents un trèfle de sin. et soutenu d'une terrasse du même. Cq. cour. C.: un sanestre-chère arm., posé sur le coude, tenant une épée; entre une ramure de cerf de gu.

Horrem, v. **Schramm** *dit* **Horrem.**

Horrie ou **Horry** — *Angoumois, Poitou, Saintonge, Bret., Guyenne* (Comtes de *Beaucaire* en 1787; seigneurs de *la Courade*, de *la Motte St.-Genis*, de *la Rochetolay*). D'azur à trois fermaux d'or. S.: deux hommes nus, arm. de massues. [La branche de *la Rochetolay*, séparée des autres depuis l'année 1464, a adopté comme supports deux lions.]

Horrich — *Westphalie.* D'azur au saut d'or, acc. dans chaque canton de trois croisettes d'arg. qui suivent la direction du saut. C.: un écusson aux armes de l'écu, entre un vol d'azur.

Horron (du) — *Art.* De gu. à la croix ancrée d'or; au chef du même, ch. d'une écrevisse de gu., posée en fasce, la tête à dextre.

Horsebeath (Baron de), v. **Bromley lord Montfort.**

Horsky de Horskyafeld — *Bohême* (An., 28 nov. 1863; chevaliers, 26 avril 1867.) Ec.: au 1 d'azur à un pélican avec sa piété et ses petits dans son aire au nat; au 2 de gu. au lion d'arg., lamp. de gu., tenant de sa patte dextre un faisceau de trois flèches d'arg.; au 3 de gu. à trois étoiles d'arg.; au 4 d'azur à un soc de charrue de fer, posé en bande. Deux cq. cour. C.: 1° trois épis d'or; entre un vol, coupé alt.

Digitized by Google

d'azur et d'arg.; 1. d'arg. et d'azur; 2° le lion du 2, iss.; 1. d'arg. et de gu.

Horsley-Beresford baron **Decies** — *Northumberland* (Baron, 31 déc. 1812.) Ec.: aux 1 et 4 d'arg. semé de croix recr. au pied fiché de sa., à trois fleurs-de-lis du même, 2 et 1, br. sur le tout; à la bord engr. aussi de sa. (*Beresford*); aux 2 et 3 d'arg. au chef denché de sa. (*de la Poer*). A une étoile de sa. en coeur, br. sur les écartelures. **C.**: une tête de dragon d'azur, le col percé d'une lance brisée d'or, arm. d'arg., en barre, la pointe traversant la mâchoire du dragon. **T.**: deux anges, ailés et chevelés d'or, hab. au nat., ch. chacun sur sa poitrine d'une étoile de sa., et tenant une épée d'arg., garnie d'or, en pal. **D.**: NIL NISI CRUCE.

Horst — *Leyde.* D'or à trois croiss. de sa.; à la cotice de gu., br. sur le tout.

Horst (van der) — *Amsterdam.* D'arg. à trois pals de gu., celui du milieu ch. d'une fleur-de-lis du champ.

Horst (van der) ou **Verhorst** — *Rotterdam, Utrecht, Bois-le-Duc.* Fascé-ondé d'or et de gu., de huit pièces. — *Ou:* D'or à trois fasces ondées de gu. (quelquefois on trouve ces armes entourées d'une bord. d'azur, ch. de huit fleurs-de-lis d'or.) **C.**: une tête et col de licorne.

Horst (van der) — *Holl.* D'or au chev. de sa., acc. de trois têtes de léopard du même.

Horst (van der) — *Arnhem, Bois-le-Duc.* D'or au lion de gu., cour. du champ.

Horst (van der) ou **ter Horst** — *P. d'Overyssel.* D'or à une ancre de sa. (**Bruyn.**

Horst-Bruyn (van der) — *Holl.* Les armes de

Horst (von) — *Westphalie.* Coupé: au 1 d'or au pal de sa.; au 2 d'azur à trois roses d'arg., bout. et barbées d'or, 2 et 1 (*Arm. v. G.*)

Horst (von) — *Westphalie.* D'azur à une fleur-de-lis d'or.

Horst (von) — *Westphalie.* D'or au lion de gu. **C.**: un chapeau piramidal de gu., retr. d'arg., cour. d'or, sommé de trois pl. d'aut. d'arg. (*Arm. v. G.*)

Horst (von) — *Westphalie.* Fascé d'or et de sin., de huit pièces (*Arm. v. G.*)

Horst (von) — *Francfort s/M.* D'azur à un cerf élancé au nat., soutenu d'une terrasse de sin. et acc. en chef d'un soleil d'or. **C.**: le cerf, iss. **L.** d'arg. et de sa.

Horst (von) — *Helmstadt, Ulm.* Tranché: au 1 d'azur à une étoile (8) d'arg.; au 2 d'arg. à un cerf ramp. au nat. **C.**: le cerf, iss.

Horst (von) von Horst — *P. de Gueldre, Westphalie.* De gu. à la fasce d'or (*quelquefois* acc. de trois meriettes du même, rangées en chef). Cq. cour. **C.**: une tête et col de chien de gu., coll. d'or.

Horst (von der) — *P. de Clèves.* D'arg. à une tête et col de boeuf coupée de gu. Cq. cour. **C.**: le meuble de l'écu.

Horst (von der) — *Holstein.* D'arg. au pal d'azur. Cq. cour. **C.**: une colonne d'arg., sommée d'un panier d'azur, rempli de neuf pl. d'aut., alt. de gu. et d'arg.

Horst (Barons **von der**) — *Prusse* (Rec. du titre de baron, 11 mai 1844.) Parti: au 1 d'arg. plein; au 2 de gu. treillissé d'arg. Cq. cour. **C.**: huit pl. d'aut., les quatre premières d'arg., les quatre autres de gu. **D.**: GOTTESFÜRCHTIG UND DREIST.

Horst (von der) — *Prusse, Livonie, Mecklembourg.* D'azur au lion d'or; le champ chapé-ployé d'or, à deux têtes de More, tort. d'arg. Cq. cour. **C.**: le lion, iss., entre un vol d'or, chaque aile ch. d'une tête de More de l'écu.

Horst (Comtes **von der**) — *Aut.* De gu. au lion d'or, cour. du même. Cq. cour. **C.**: le lion, iss. [V. **von der Recke von der Horst.**]

Horst (von der) de Helmertsheim — *P. de Clèves.* Coupé d'arg. sur azur; au lion de gu., br. sur le coupé. **C.**: le lion, iss.

Horst (von der) ou **von der Horst** *dit* **von Stade** — *Prov. rhén., Courlande* (Barons, 28 sept. 1664; comtes du St.-Empire, 4 mai 1741; branche ét. le 4 déc. 1765.) Burelé d'arg. et d'azur; au lion de gu., cour. d'or, br. sur le tout. Cq. cour. **C.**: le lion, iss., entre un vol burelé d'arg. et d'azur. **L.** d'arg. et d'azur [Les comtes portaient deux cq. cour. **C.**: 1° le cimier précédent, le lion cont.; 2° une aigle ép. de sa., bq. et m. d'or. **S.**: deux lions de gu., cour. d'or.]

Horst (von der) de Vinckenhorst — *P. de Clèves.* D'arg. à un poisson de gu., courbé en demi-cercle, posé en fasce. Cq. cour. **C.**: une tête et col de chien braque de gu., coll. d'or; *ou*, une tête et col de bouc d'arg., accornée d'or.

Horst (von der) de Welhorst. Les armes précédentes.

Horstelo — *Westphalie.* Ec. d'or et de gu.

Horstenstein. v. **Weiss-Horstenstein.**

Horstig *dit* **d'Aubigny von Engelbrunner** — *Bav.* (Chevaliers, 24 août 1846.) Ec.: au 1 bandé d'or et d'azur; à la bord. de gu. ch. de huit quarte feuilles d'arg.; au 2 d'azur au chev. d'or, acc. en chef de deux étoiles d'arg. et en p. d'une tour de gu., iss. d'une eau d'arg.; au 3 d'or à la bande ondée d'arg.; au 4 de gu. à une fontaine à bassin d'or, jaillissante de deux jets d'arg. Cq. cour. **C.**: un ange iss., hab. de gu., cour. d'or, les cheveux épars, les ailes d'arg.; tenant de chaque main un sceptre d'arg. en barre devant son corps. **L.**: à dextre d'or et de gu., à sen. d'or et d'azur [V. **d'Engelbrunner** et **Engelbrunner.**]

Horstingh — *P. de Gueldre.* D'or à deux brandons de sa., allumés en haut et passés en saut.

Horstmar — *Westphalie.* D'or à sept fasces d'azur; au lion de gu., cour. d'or, br. sur le tout. Cq. cour. **C.**: le lion, iss.

Hort de Castle-Strange — *Irl.* (Baronet, 8 sept. 1767.) D'azur à la croix d'or, acc. au 1 d'une rose d'arg. **C.**: une aigle de profil, au nat., le vol levé, tenant en son bec une couronne de feuillage de sin.

Horta — Royaume de *Valence.* D'azur à quatre bandes d'arg.

Hortal — *Lorr.* (An., 12 nov. 1596.) Parti: au 1 d'azur à une patte de lion d'or; au 2 d'or à trois glands de gu., rangés en fasce.

Hortemels — *Flandre.* De gu., au chef d'or.

Hörtenberg — *Bav.* (M. ét.) D'or à deux pattes d'ours de sa. Cq. cour. **C.**: les pattes d'ours.

Hortesca, v. **Ortesca.**

Horti (de), v. **Orti.**

Hortin — *Berne.* D'azur à trois fers de lance renv. d'arg. **C.**: trois pl. d'aut., une d'arg. entre deux d'azur.

Hörtinger — *Cham* (*Bav.*) Fascé de quatre pièces; d'arg., de gu., d'or et d'azur; à un chamois arrêté au nat., posé sur un rocher à pics du même, le tout br. sur le fascé. **C.**: le chamois, iss., entre deux prob. fascées de quatre pièces de sa., de gu., d'or et d'azur. **L.**: à dextre d'or et d'azur, à sen. d'arg. et de gu.

Hortmair de Hortenberg — *Allem.* Ec.: aux 1 et 4 d'arg. à un griffon naiss. de sa., arr. de gu., celui du 1 cont.; aux 2 et 3 de sa. à deux fasces d'arg. Cq. cour. **C.**: un griffon de sa.

Horton de Chadderton — *Lancashire* (Baronet, 19 janv. 1764. M. ét. le 2 mars 1821.) De gu. au lion d'arg., ch. sur son épaule d'une hure de sanglier coupée d'azur; à la bord. engr. du sec. **C.**: une rose de gu., tigée et feuillée de sin., embrassée de deux branches de laurier du même. **D.**: PRO REGE ET LEGE.

Hortzerheim — *Hesse.* D'azur à un cerf ramp. d'or. **C.**: une ramure de cerf d'or.

Horváth-Petrichevich — *Transylvanie* (Barons, 1778 et 1846.) D'azur à un dauphin, nageant sur une mer, le tout au nat., acc. en chef à dextre d'une étoile d'or et à sen. d'un croiss. du même.

Horváth de Szent-György — *Hongrie* (Barons, 1807; br. ét.) D'azur au lion d'or, tenant un sabre d'arg. Cq. cour. **C.**: un senestrochère, paré de gu., posé sur le coude, la main de carn. tenant un sabre d'arg. **L.** d'azur et de gu. **S.**: deux lions d'or, tenant chacun un sabre d'arg.

Horváth de Szent-György — *Hongrie* (Barons, 21 août 1838.) D'azur au lion d'or, lamp. de gu., soutenu d'une terrasse de sin. et tenant un sabre d'arg. Cq. cour. **C.**: un senestrochère arm., posé sur le coude, la main de carn., tenant un sabre, le tout au nat. **L.** d'azur et de gu. **S.**: deux lions d'or, chacun tenant un sabre d'arg.

Horváth de Zsebehaz — *Hongrie.* De ... à un chevalier, arm. de toutes pièces, tenant de sa main dextre une épée flamboyante et de sa sen. un croiss. **C.**: un croiss.

Horw — *Suisse.* D'azur à trois flèches d'arg., empennées d'or, posées en fasces, l'une sur l'autre. **C.**: un chapeau piramidal de sa., accosté de deux flèches d'arg., empennées d'or, posées en pals.

Hörwartel — *Aut.* Ec.: aux 1 et 4 de sa. au lion d'or; aux 2 et 3 d'azur à une rose d'arg., soutenue d'un tertre de sin. **C.**: un coq de sa., crêté et barbé de gu.; entre un vol, coupé alt. d'arg. et d'azur.

Hörwarth — *Bav.* D'arg. à une chouette de gu. **C.**: la chouette.

Hörwarth de Hohenburg — *Bav.* (Ren. du titre de baron du St.-Empire, 7 avril 1650.) Ec.: aux 1 et 4 d'arg. à une chouette de gu., bq., m. et cour. d'or, posée sur un coussin aussi d'arg., bouppé d'or

(*Hörwarth*); aux 2 et 3 coupé: *a.* d'arg. à cinq monts accostés de sin., sommés chacun d'un sapin du même; *b.* de gu. à la fasce d'or (*Hohenburg*). Deux cq., le 2 cour. C.: 1° les meubles du 1; L. d'arg. et de gu.; 2° un panache de cinq pl. d'aut. alt. d'arg. et d'azur, ledit panache ch. d'une fasce d'arg. surch. des monts et des sapins du 2a; cette fasce bordée en haut d'azur et en bas de gu.; L. d'arg. et d'azur. — (Comtes du St.-Empire, 4 mars 1687.) Ec.: aux 1 et 4 d'or à la fasce vivrée de gu.; aux 2 et 3 tiercé en fasce d'azur, d'arg. et de gu., l'arg. ch. d'une rangée de cinq peupliers de sin., terrassés du même. Sur le tout d'or à l'aigle ép. de sa., bq. et m. du champ, surm. d'une couronne impériale. Trois cq. cour. C.: 1° une chouette de proil et cont. de gu., soutenue d'un coussin d'arg., bouppé de gu.; 2° les meubles du surtout; 3° un panache de cinq pl. d'aut., alt. d'arg. et d'azur, ch. d'une fasce d'arg., surch. d'une rangée de cinq peupliers de sin., terrassée du même. L.: à dextre d'or et de gu., à sen. d'arg. et d'azur.

Hörwarth de Hohenburg de Possenhofen — *Bav.* (Barons, 6 août 1694. M. ét. en 1800.) D'arg. à une chouette de gu. C.: la chouette, posée sur un coussin de sin.

Hörwarth de Nehwindeck — *Bav.* Ec.: aux 1 et 4 d'arg. à cinq arbres de sin., rangés sur une terrasse du même; au chef coupé d'or sur sa., et à la champagne coupée d'or sur sa.; aux 2 et 3 d'arg. à la fasce vivrée de gu. Sur le tout d'or à l'aigle ép. de sa., surm. d'une couronne d'or. Trois cq. cour. C.: 1° cinq pl. d'aut., alt. de gu. et d'arg., ledit panache entouré d'un anneau d'arg., bordé d'or et ch. d'une fasce vivrée de gu.; 2° un écran hexagone aux armes du surtout, les angles ornés de plumes de paon au nat.; 3° cinq pl. d'aut., alt. d'azur et d'arg., ledit panache entouré d'un anneau d'arg. bordé d'or et ch. des arbres du 1. L.: à dextre d'arg. et de gu, à sen. d'arg. et d'azur.

Hory — *Prusse.* Parti: au 1 reparti d'or plein, et de gu. à trois barres d'arg.; au 2 taillé: *a.* d'azur à une demi-fleur-de-lis d'or, mouv. du parti; *b.* d'or à une molette d'azur. C.: un demi-vol, aux armes de l'écu. L.: à dextre d'or et de gu., à sen. d'or et d'azur. T.: deux hallebardiers.

Hory — *Neufchâtel.* D'or au chev. renv., acc. en chef d'une fleur-de-lis et en p. de deux molettes (6), le tout d'azur. C.: un demi-vol d'or, ch. d'un chev. renv. d'azur, acc. en chef d'une fleur-de-lis du même.

Hory — *Neufchâtel.* D'azur à une fleur-de-lis d'or; le champ chaussé-ployé d'or, à deux étoiles (6) d'azur.

Horyszowski — *Pol.* Les armes de **Janosza.**

Horyszowski — *Pol.* Les armes de **Nalencz II.**

Hosang — *Coire.* D'azur à un demi-vol d'or, ch. de trois boules de sa., 2 et 1. Cq. cour. C.: le demi-vol, ch. des boules.

Hosch — *Bâle.* D'azur au lion d'or, lamp. de gu., tenant entre ses pattes un soc de charrue d'arg., la pointe en haut. C.: le lion, iss.

Hosch — *Bâle.* D'arg. au lion de gu., tenant de sa patte sen. un soc de charrue au nat., la pointe en bas. C.: le lion, iss.

Hoschek de Mühlheim — *Silésie.* Parti: au 1 d'or à la demi-aigle de sa., mouv. du parti; au 2 de gu. à deux roues de moulin d'arg., l'une sur l'autre. Cq. cour. C.: trois pl. d'aut., d'azur, d'or et de sa.; et une roue de moulin d'arg., br. sur les pl. d'aut.

Hoscki — *Volhynie.* Les armes de **Mierdey.**

Hosde — *Middelbourg.* D'arg. à un senestrochère, arm. au nat., mouv. du flanc et tenant un sabre d'or.

Hosden ou Hosdain — *P. de Liége.* De gu. à trois étriers triangulaires d'arg., aux courroies d'or. C.: un homme, posé de front, les bras nus jusqu'au coude, hab. de gu., tenant de sa main dextre un étrier de l'écu, renv., et de sa sen. une épée d'arg.

Hösel — *Dan.* (M. ét.) De gu. à trois pals d'or. C.: deux prob., coupées alt. de gu. et d'or.

Hosemann — *Bav.* (Nob. du St.-Empire, 27 nov. 1769.) D'azur au lion naiss. d'or, mouv. d'une champagne du même. Cq. cour. C.: le lion.

Hosennestel — *Augsbourg.* Coupé: au 1 d'arg. à un homme iss., hab. de gu., mouv. du coupé, tenant une poignée d'aiguilles; au 2 de gu. à trois bandes d'arg. C.: l'homme, iss.

Hoser — *Augsbourg.* De sa. à trois flammes d'or, mouv. du canton sen. de la p., en bandes. C.: deux prob. aux armes de l'écu (sur la prob. dextre les flammes sont posées en barres.)

Hoser — *Bav.* D'or à une figure de Saint-Jean Népomucène, au nat., soutenu d'un tertre de sin.

Hoser de Hellstädt — *Bohême* (Chevaliers, 15 mars 1880.) D'or à la bande d'azur, ch. d'un bâton d'Esculape d'or, accolé d'un serpent de sin.; ladite bande acc. en chef d'une plante de lotus arrachée au nat., consistant en une fleur ouverte, une fleur close et une feuille, et en p. de trois roses de gu., bout. d'or, barbées de sin., rangées en demi-orle. Deux cq. cour. C.: 1° un vol cont., l'aile de devant de gu. et celle de derrière d'or; L. d'or et de gu.; 2° un lion iss. d'or; L. d'or et d'azur.

Hoslagius — *P. d'Utrecht.* D'or à trois oiseaux de sa. C.: une flèche d'or, posée en pal, la pointe en haut, le pied caché par une fleur-de-lis de sa.; entre un vol d'or.

Hoslus — *Prusse* (An., 14 janv. 1549.) Parti d'arg. et de gu.; à cinq boules, 2, 2 et 1, les quatre premières de l'un à l'autre, la cinquième de l'un en l'autre. C.: une jambe de sa.; entre un vol, d'arg. et de gu. — *Ou:* Parti: au 1 d'arg. à une jambe cont. de sa.; au 2 d'azur à six bes. d'or, 1, 2, 2 et 1, la première ch. de trois fleurs-de-lis d'azur. C.: deux prob., d'azur et d'arg. L. d'arg. et d'azur.

Hoskyns de Harewood — *Herefordshire* (Baronet, 18 déc. 1676.) Parti d'azur et de gu.; au chev. d'or, br. sur le tout et acc. de trois lions du même. Cq. cour. C.: une tête de lion d'or, cour. du même, vomissant des flammes de gu.

Hosman — *Bret.* D'arg. au chev. de gu., acc. de trois trèfles du même.

Hösperg — *Allem.* Ec.: aux 1 et 4 de sa. à un griffon d'or, cour. du même, tenant de ses pattes un croiss. d'or, surm. d'une étoile du même; au 2 d'or à un pélican de sa. avec sa piété de gu. et ses petits de sa.; au 3 d'or à une licorne ramp. et cont. de sa., soutenue d'un tertre de gu. Cq. cour. C.: le griffon du 1, iss.; entre un vol, coupé alt. de sa. et d'or.

Hospodarz — *Pol.* Les armes de **Korwitz.**

Höss ou **Hess** — *Nuremberg.* D'or au lion d'azur, arm. et lamp. d'or, soutenu d'un chicot de sin. en fasce. C.: deux pattes de lion d'azur, tenant le chicot en fasce.

Hossauer — *Bav.* (An., 10 déc. 1755.) D'or à un chevalier, arm. de toutes pièces, le casque panaché de quatre pl. d'aut., de sa., d'or, d'arg. et de gu., tenant une banderole d'arg. à la croix de gu. et posé sur un tertre de trois coupeaux de sa. Cq. cour. C.: quatre pl. d'aut.: de sa., d'or, d'arg. et de gu.

Hossen — *Allem.* Ec.: aux 1 et 4 d'arg. à une étoile d'or; aux 2 et 3 d'azur à une branche de muguet de sin., fleurie de trois pièces d'arg., rangées l'une sur l'autre. Cq. cour. C.: un vol coupé d'or sur azur, l'or ch. d'une étoile d'arg. L. d'arg. et d'azur.

Hosside *dit* **de la Vigne** — *France.* D'or à trois pattes d'ours de gu., posées en bandes, 1 en chef à sen. et 2 en p.; au fr.-q. d'arg., ch. de trois fasces d'azur.

Hössle (Edle **von**) — *Bav.* (An., 22 août 1778.) Fascé contre-fascé de gu. et d'arg., de trois pièces. Cq. cour. C.: un lansquenet, cuirassé et coiffé d'un morion, hab. d'un haut-de-chausses de sa. et de bas de gu.; tenant de sa main dextre une hallebarde et appuyant la sen. sur la garde de son épée; le tout entre deux prob. d'arg.

Hösslin — *Bav.* (Nob. du St.-Empire, 8 juillet 1697; inc. dans la nob. bav., 11 sept. 1810, 25 janv. 1833 et 10 juin 1870.) Ec.: aux 1 et 4 d'or à l'aigle de sa., cour. d'or, celle du 1 cont.; aux 2 et 3 d'azur à une ancre sans trabe d'arg., accostée de deux étoiles d'or. Sur le tout de *Hösslin*, qui est de gu. à une sirène à deux queues de carn., cour. d'or, tenant de chaque main une de ses queues. Cq. cour. C.: la sirène. L.: à dextre d'arg. et d'azur, à sen. d'or et de gu.

Hossmann de Rothenfels — *Transylvanie* (An., 17 avril 1698.) Coupé, d'arg. à un château posé au sommet d'un rocher de gu., sur gu. à un pélican d'arg. avec ses petits du même et sa piété de gu. sur une terrasse de sin.; à la fasce d'azur, semée d'étoiles d'—, br. sur le coupé. C.: le rocher de gu., sommé du château. L.: à dextre d'arg. et de gu., à sen. d'or et d'azur.

Hosson (Edle **von**) — *Bav.* (An., 12 avril 1775.) Ec.: aux 1 et 4 d'azur à une cloche d'or; aux 2 et 3 de gu. à la fasce d'arg. Cq. cour. C.: la cloche, entre un vol de gu., chaque aile ch. d'une fasce d'arg. L.: à dextre d'or et d'azur, à sen. d'arg. et de gu.

Hossoy (de la), v. **de la Haussoye.**

Host — *Holl.* Coupé: au 1 d'or au lion de gu.; au 2 d'or à la croix alésée d'arg. C.: une femme iss. de carn., posée de profil, le bras dextre étendu, les cheveux rassemblés en mèche sur l'occiput.

Hostager — *Prov.* Gironné d'or et d'azur, à la croix dentelée br. sur le tout, éc. de l'un en l'autre, et ch. en cœur d'un écusson de gu. en losange, surch. d'une fleur-de-lis d'arg.

Hostalier St.-Jean (Barons) — *Leng.* De sa. à une tour d'or.

Hoste — *Bruges, Middelbourg.* D'azur à un ren-

Digitized by Google

contre de boeuf d'arg., accorné d'or, ailé du même. C.: un vol d'or.

Hoste ou Oste — *Bruges.* D'or à la bande de gu., ch. de trois écureuils du champ.

Hoste — *Angl.* (Baronet, 21 sept. 1814.) D'azur à une tête et col de boeuf d'arg., posée de front, allée d'or, surm. d'une médaille d'or, suspendue à une couronne navale du même; au-dessous de la médaille le mot LISSA, en lettres d'or. C.: 1° un bras, paré de l'uniforme de marine, tenant un drapeau inscrit du mot CATTARO, et iss. d'une couronne navale d'or, le cercle environné d'une couronne de laurier de sin.; 2° un vol à l'antique d'or. D.: FORTITUDINE.

Hoste (l') — *Flandre* (Conf. de nob., 12 sept. 1627.) D'arg. à la bande vivrée de gu.; au chef d'azur.

Hoste (l') de Sélorge — *Champ.* (An., 22 août 1778.) D'or à une tête de griffon d'arg.

Hostel-Warluzel (d') — *Art.* (Conf. du titre de baron, 1 juin 1712.) Ec.: aux 1 et 4 d'azur à un château de deux tours d'arg., reliées par un mur crén. du même, portillé de sa., le tout maçonné de sa.; au chef d'arg., ch. de trois étoiles de sa. (*Hostel*); aux 2 et 3 de sin. à la fasce d'arg.; à une bande de sept los. accolées de gu., br. sur la fasce (*Warluzel*). Deux cq. cour. C.: 1° une tour d'arg., surm. d'une étoile d'or (*Hostel*); 1. d'arg. et d'azur; 2° une tête et col de licorne d'arg., accornée, barbée et crinée d'or (*Warluzel*); 1. d'arg. et de sin. *Légende* au-dessus des cimiers: HOS STELLA TUETUR. S.: deux lions au nat., cour. d'or. D.: ET MOI À VOUS DE WARLUZEL.

Hostellier — *Bret.* D'azur au chev. d'arg., acc. de trois roses d'or.

Hösthan — *Suisse.* Parti: au 1 d'or à une demi-tour de gu., mouv. du parti; au 2 d'or à la demi-aigle de sa., mouv. du parti. C.: deux bras, parés de gu., les mains de carn. tenant chacune une boule d'arg. L. d'or et de gu.

Hostingue — *Norm.* D'arg. au chev. d'azur, acc. de trois feuilles de sin.

Hoston — *Art.* D'azur à trois étoiles d'or; au chef du même, ch. de deux faisceaux des licteurs d'azur, passés en saut.

Hostun — *Dauphiné, Bourg.* (M. ét. au commencement du 17e siècle.) De gu. à la croix engr. d'or. C.: un griffon iss. d'or, tenant une épée du même.

Hostun de la Baume — *Dauphiné, Bourg.* (Comtes de *Verdun*, marquis *de la Baume d'Hostun*; ét. au 18e siècle.) De gu. à la croix engr. d'or. — *Puis:* Ec.: aux 1 et 4 de gu. à la croix engr. d'or (*Hostun*); aux 2 et 3 de gu. à la croix dentelée d'or (*Gadagne*).

Hostun de Claveyson — *Dauphiné, Bourg.* Ec.: aux 1 et 4 de gu. à la croix engr. d'or (*Hostun*); aux 2 et 3 de gu. à la bande d'or, ch. de trois clés de sa., posées dans le sens de la bande (*Claveyson*). C.: 1° un griffon iss. d'or, tenant une épée du même (*Hostun*); 2° un vieillard iss., hab. de gu., la tête couverte d'un capuchon, tenant à chaque main une clé de sa. (*Claveyson*). L. d'or et de gu. S.: deux griffons d'or. D.: 1° STAT FORTIS IN ARMIS; 2° COELORUM CHRISTI CRUX MIHI CLAVIS ERIT.

Hostun ducs **d'Hostun** — *Dauphiné, Bourg.* (Marquis *de la Baume d'Hostun*, comte *de Tallart*, ducs d'*Hostun*, mars 1712; pairs de France, 1715; seigneurs du duché de *Lesdiguières*, 1719; ét. le 6 sept. 1755.) De gu. à la croix engr. d'or.

Hoszowski — *Pol.* Les armes de **Sass I.**

Hot (du) — *Lille* (An., 28 mai 1641.) D'azur à un lacs d'amour d'or en forme de croix. C.: une tête et col de bouc au nat., entre un vol d'azur.

Hotham baron **Hotham** — *Yorkshire* (Baronet, 14 janv. 1621; baron, pair d'*Irl.*, 7 mars 1797.) Burelé d'arg. et d'azur; au canton d'or, ch. d'un choucas au nat. C.: un marin iss., mouv. d'une mer, hab. au nat., tenant de sa main dextre une épée flamboyante et de sa sen. un bouclier ch. des armes de l'écu. T.: deux marins, tenant chacun une épée abaissée. D.: LEAD ON.

Hothfield (Baron), v. **Tufton** baron **Hothfield.**

Hotman de Morfontaine — *Ile-de-Fr.* Les armes de **Hotman** marquis **de Villiers St.-Georges.**

Hotman marquis **de Villiers St.-Georges** — *Westphalie, Ile-de-Fr.* (Marquis, déc. 1673.) Parti-émanché d'arg. et de gu. de quatre pièces et une demie.

Hotot — *Norm.* D'arg. à la fasce d'azur, acc. de quatre aigles de gu.

Hotot — *Norm.* D'azur semé de molettes d'arg.; au lion d'or, arm. et lamp. d'arg., br. sur le tout.

Hotowetz de Hussenitz et de Löwenhaus (Barons) — *Bohême.* Taillé de sa. sur gu.; à la rivière en barre, br. sur le taillé et ch. vers la p. d'une canette nageante au nat.; le gu. ch. de fortifications d'arg., maçonnées de sa., ou ruines et en flammes, au nat.; à un lion d'or, cour. du même, posé sur les murs, tenant une banderole coupée d'arg. sur gu., attachée à une lance de tournoi de gu., en bande; le lion et la banderole br. en partie sur le sa. et sur la rivière. Deux cq. cour. C.: 1° une aigle ép. de sa., posée en barre, bq., m. et cour. d'or, privée de la patte dextre, tenant de sa serre sen. une palme de sin. en barre et empoignant de cette serre une boule d'azur, cour. d'or; 1. d'or et de gu.; 2° un cygne au nat., entre deux banderoles, l'une de gu. plein, et l'autre coupée de sa. sur arg., attachées à des lances de tournoi, celle à dextre de gu., celle à sen. de sa.; 1. d'or et de sa.

Hottinga — *Frise.* Parti: au 1 d'or à la demi-aigle de sa., mouv. du parti; au 2 d'or à trois coquilles de sa. C.: une licorne iss. d'arg.

Hottinga de Kee — *Frise.* Parti: au 1 d'or à la demi-aigle de sa., mouv. du parti; au 2 coupé: *a.* d'azur à un croiss. cont. d'arg. à dextre, senestré de deux étoiles d'or, l'une sur l'autre; *b.* d'or à trois coquilles de sa. Cq. cour. C.: trois pl. d'aut., d'azur, d'or et d'arg.; *ou*, une licorne d'arg. L. d'or et d'azur.

Hottingen — *Suisse.* De sa. à une quintefeuille d'arg. C.: un chapeau piramidal d'arg., sommé d'une boule de sa. et orné sur les deux flancs de deux autres boules de sa. [Une autre branche porte le cq. cour. et pour cimier un chapeau piramidal de sa., sommé d'une boule d'arg. — Une troisième branche porte le même chapeau, accosté de deux pl. d'aut. d'arg.]

Hottinger — *Zurich* (Nob. de *Prusse*, 8 juin 1859.) Parti: au 1 de gu. à un tertre de trois coupeaux d'or, sommé d'une croix à facettes d'arg., ladite croix supp. une demi-fleur-de-lis d'or; au 2 d'azur à trois barres d'or. C.: une fleur-de-lis d'or. L.: à dextre d'or et de gu., à sen. d'or et d'azur.

Hottinguer (Baron de l'Empire) — *Suisse, France.* Parti: au 1 de gu. à la croix pattée, acc. en chef d'un fer de hallebarde, et en p. d'un tertre, le tout d'arg.; au 2 bandé d'or et d'azur.

Hottman — *Holl.* De gu. à trois seaux à cornière d'arg. C.: un seau de l'écu (*Arm. v. G.*)

Hotz — *Bâle.* D'azur à deux croiss. adossés d'or, surm. d'une étoile du même et acc. en p. d'un tertre de sin. C.: trois pl. d'aut., une d'or entre deux d'azur. L. d'or et d'azur.

Hotz — *Winterthur.* Ec. d'or et de sa.; à quatre annelets de l'un à l'autre. C.: un buste d'homme, hab. d'un parti d'or et de sa.

Hötzendorff ou **Hezendorff** — *Bav.* (Nob. du St.-Empire, 6 sept. 1745.) Ec: aux 1 et 4 de gu. à la bande d'arg.; aux 2 et 3 d'azur à un griffon d'or. Deux cq. cour. C.: 1° un vol coupé alt. de gu. et d'arg.; 1. d'or et d'azur; 2° le griffon, iss.; 1. d'arg. et de gu.

Houare — *Flandre.* De sin. à sept étoiles d'arg., 2, 3 et 2.

Houbaer — *Flémalle* (*P. de Liége*). Fascé d'arg. et de gu. C.: un vol de gu.

Houben — *Brab.* De sa. à une tête et col de cerf d'arg.

Houblon (Edle von), v. **Herb** Edle **von Houblon.**

Houbraken — *Holl.* D'or à trois coeurs humains de gu.

Houbraken — *Bruxelles.* D'arg. à trois chev. de sa.

Houchin — *Art.* D'azur au chev. d'or, acc. de trois quintefeuilles du même; au chef du sec., ch. d'une aigle de sa.

Houchin marquis **de Longastre** — *Art.* D'arg. à trois los. de sa., rangées en pal. C.: deux massues d'arg., chacune sommée d'une los. de sa.

Houck — *Schiedam.* Parti: au 1 d'azur à trois harengs nageants d'arg., l'un sur l'autre, la tête de chaque hareng surm. d'une couronne d'or; au 2 d'arg. au lion de sa., ramp. contre un arbre au nat., mouv. du parti, le tout soutenu d'une terrasse d'or

Houck — *Arnhem.* D'arg. à une branche feuillée de sin., posée en pal, plantée dans une terrasse du sec., portant à son sommet un tournesol d'or, penché à dextre. Bri. de sin. et d'arg. C.: la branche de l'écu. L. d'arg. et de sin.

Houckgeest — *Holl.* D'or à la fasce de gu., ch. d'une fleur-de-lis d'arg. et acc. de trois los. du sec. [V. **van Braam-Houckgeest.**]

Houdaen — *P. d'Utrecht.* D'or au saut. de gu.

Houdaille ou **Oudaille** — *Forez.* D'azur au chev. d'or; au chef d'arg., ch. de trois roses de gu.

Houdancourt — *Pic.* D'arg. à un lévrier ramp. de gu., coll. d'azur, bordé et bouclé d'or, acc. de trois tourt. du sec.

Houders de Münster — *Allem.* Coupé de gu. sur or. C.: deux cornes de buffle.

Houdet — *Bret.* De gu. à une gerbe d'or, liée du

Digitized by Google

même, surm. de trois étoiles rangées d'arg. et acc. de trois bill. du même, 2 en flancs et 1 en p.

Houdetot (Marquis) — *Norm. Armes anc.*: D'or à six porcs de sa. — *Armes mod.*: D'arg. à la bande d'azur, diaprée de trois médaillons d'or, celui du milieu figuré d'un lion, les deux autres d'une aigle.

Houdreville — *Champ.* D'azur au chev. d'or, acc. en chef de deux étoiles et en p. d'un lion du même.

Houdry — *Maine.* De sa. à trois trèfles d'or.

Houdyck (de) — *Flandre.* D'or à la croix de gu.

Houel — *Maine.* Fascé-ondé d'or et de gu.

Houel — *Bret.* D'or à une tête d'aigle de sa.

Houel marquis **d'Houelbourg** — *Guadeloupe.* D'azur à la fasce d'arg., ch. de trois mouch. d'herm. de sa., et acc. de quatre glands d'or, 2 en chef, en bande et en barre, et 2 à la p. aussi en bande et en barre.

Houel barons **de Moralnville** — *Norm., Bret.* Palé d'or et d'azur.

Houël de la Pommeraye — *Norm., Bret.* Les armes précédentes.

Houet — *Bret.* D'arg. au chev. brisé de gu., surm. d'une étoile du même et acc. de trois feuilles de houx de sin.

Houet — *Berry.* D'azur à un griffon d'arg., tenant une houlette du même.

Houetteville — *Norm.* D'arg. à la fasce de sa.

Houffalise — *P. de Liége.* D'azur à la croix d'or, cant. de vingt croix recr. au pied fiché du même, 5 à chaque canton, posées 2, 1 et 2.

Hougaerden (van) — *Brab.* D'arg. à la croix de gu., acc. aux 1 et 4 d'un bras de carn., paré de gu., sortant d'une nuée au nat., mouv. de sen. et tenant une crosse épiscopale d'or, et aux 2 et 3 d'un cep de vigne au nat., accolé à son échalas de gu.

Houghton (Baron), v. **Holles** duc **de Newcastle** et **Milnes** baron **Houghton.**

Hougri — *Bret.* D'azur à trois croiss. d'arg.

Houillon — *Lorr.* (An., 13 juillet 1736.) D'or au lion de gu.; à la bande d'azur, br. sur le tout et ch. d'une étoile d'arg.

Houitte — *Bret.* (An., 1814.) D'herm.; au chef denché d'azur, ch. de trois étoiles d'or.

Houlay — *Norm.* D'azur à trois coquilles d'arg.

Houlay — *Norm.* D'azur à trois soleils d'or.

Houldière (de la) — *Bret.* D'azur à trois bandes d'or.

Houlefort (Barons **de**), v. **Bournonville** barons **de Houlefort.**

Houlle (du) — *Norm., Bret.* D'azur à trois comètes d'arg.

Houlle (de la) du Cassel — *Bret.* D'arg. à trois mâcles de gu.

Houlle (le) de Kermasconet — *Bret.* D'azur à dix bill. d'or [V. **la Vigne le Houle.**]

Houlle (du) du Vaugaillard — *Bret.* D'azur à la croix engr. d'arg.

Houllier — *Ile-de-Fr.* D'or à un arbre de sin.

Houillière — *Maine.* De sa. à une croix pattée alésée d'arg.

Houllon barons **de Boujols,** v. **Aulhon** barons **de Boujols.**

Houmeaux (des) — *Bret.* D'arg. fretté de sa.

Houplines — *Flandre.* D'arg. au chev. d'azur, acc. de trois arbres de sin.

Houppeville de Neuvillette — *Norm.* D'arg. au chev. de gu., acc. en chef de deux meriettes de sa. et en p. d'une bille du même, posée sur une terrasse de sin.

Hourdel — *Norm.* D'or au lion de gu., acc. de trois trèfles de sin.

Hourdy — *Lorr.* (An., 17 mai 1706.) D'azur au chev. d'or, acc. de trois têtes et cols de licorne d'arg.

Hourier de Viermes — *Beauvoisis, Lorr.* D'azur au chev. d'arg., acc. de trois meriettes du même; au chef d'arg., ch. de trois pommes de pin de sin.

Houriet — *Neufchâtel.* D'azur à la bande d'or, acc. de deux fleurs-de-lis d'arg., l'une posée au point du chef et l'autre en p.

Hourmelin (du) — *Bret.* (An., 1613.) De sa. à douze étoiles d'or, 4, 4 et 4 (*St.-Guédas*); au filet d'or en barre, br. sur le tout.

Hours (des) — *Lorr.* (An., 30 nov. 1715.) D'arg. à un ours ramp. de sa., tenant entre ses pattes un triangle d'azur; à la fasce d'or, br. sur le tout.

Hours (des) de Calviac — *Lang.* Les armes de **Ursi.**

Hours (des) marquis **de Ribaute** — *Lang.* Bandé de gu. et d'arg.; au chef d'arg., ch. d'une rose de gu., ledit chef soutenu d'une divise d'or, ch. d'une couleuvre ondoyante en fasce de sa. [v. **Orsini.**]

Houshams — *Lorr.* (An., 23 janv. 1513.) De gu. à un crible d'arg.

Housman — *Lorr.* (An., 4 sept. 1632.) D'azur à un cygne d'arg., bq. et m. de gu., roulant avec une patte une boule d'or; le cygne accosté de deux étoiles d'or.

Houssay (du) — *Norm.* De gu. à trois feuilles de chou d'arg.

Houssay (du) de la Clérissais — *Bret.* D'arg. à trois porcs-épics de sa.

Houssaye (de la) — *Norm.* D'arg. à un houx de sin., arr., acc. de trois molettes de sa., rangées en chef.

Houssaye (de la) de la Chapelle — *Bret.* De sa. à trois jumelles d'arg.

Houssaye (de la) de la Morandais — *Bret.* Echiq. d'arg. et d'azur.

Houssaye (de la) d'Orvilie — *Norm.* D'arg. à trois feuilles de houx de sa., chacune ch. d'une croix au pied fiché d'or.

Housse de Josey — *Lorr.* D'arg.; au chef échiq. d'or et d'azur de trois tires. **C.:** deux massues d'or, passées en saut., les manches en bas.

Houssemagne — *Maine.* D'or à trois fasces d'azur, surm. de dix los. de gu., 5 et 5.

Housset ou **Houssaye** — *Ile-de-Fr., P. de Laon.* De gu. à deux fasces d'or, acc. de trois têtes de dragon d'arg., languées d'or, rangées en pal. **S.:** deux griffons, au nat.

Houssin de St.-Laurent — *Ile-de-Fr.* (Chevalier de l'Empire, 29 août 1810.) De sin. au chev. d'arg., ch. au sommet d'un casque de sa., et acc. de deux têtes de cheval arr. d'or, en chef, et d'une épé, aussi d'or, en p.

Houssoye (de la) — *Ponthieu.* Coupé d'arg sur azur; au lion léopardé de gu., lamp. et cour. d'or, br. sur le coupé. **C.:** un lion iss. **S.:** deux lions.

Houssoye (de la), v. **de la Haussoye.**

Houst (de) — *Flandre.* Ec.: aux 1 et 4 d'azur à une autruche d'arg.; aux 2 et 3 d'or à une vache de gu.

Houst (de la) — *Flandre.* D'or à un buste de More, hab. de gu., bout. d'or; au rabat d'arg., tort. du même.

Houston-Boswell — *Ecosse* (Baronet, 19 juillet 1836.) D'or au chev. losangé de sa. et d'arg., acc. de trois martinets de sa. **C.:** un sablier ailé, au nat., surm. de la **D.:** IN TIME. **S.:** deux lévriers au nat., coll. et enchaînés d'or.

Houston de Houston — *Ecosse* (Baronet, 29 fév. 1668. M. ét.) D'or au chev. échiq. d'azur et d'arg., acc. de trois martinets de sa. **C.:** un sablier au nat. **S.:** deux lévriers d'arg., coll. et enchaînés d'or. **D.:** IN TIME.

Hout — *Holl.* D'herm. à trois colonnes (*zuilen*) de gu.

Hout *dit* **Heller** — *Luxemb.* (An., 31 mars 1769.) Tranché: au 1 d'azur au lion d'arg., arm. et lamp. de gu.; au 2 de sa. à une fourche d'arg., les pointes en haut, posée en bande. A la bande d'or, br. sur le tranché. **C.:** le lion, iss. **L.** d'or, d'azur, d'arg. et de sa.

Houtaing — *Belg.* De gu. à trois pals de vair. (*Arm. v. G.*)

Houtappel — *Flandre* (M. ét.) D'or à un cerf ramp. au nat. **C.:** le cerf, iss.

Houtcoper — *Holl.* Parti: au 1 de gu. à une licorne ramp. d'arg.; au 2 d'azur à un coeur d'or, acc. de trois étoiles d'arg.

Houte (van den) — *Bruxelles* (An., 16 juillet 1602.) D'arg. au chev. de gu., acc. de trois nèfles au nat., feuries de sin. Brl. d'arg. et de gu. **C.:** une nèfle de l'écu; entre un vol, d'arg. et de gu. **L.** d'arg. et de gu.

Houte (van den), v. **du Bois** *dit* **van den Houte.**

Houten (van) — *Schiedam.* Coupé: au 1 parti: a. d'arg. à un arbre terrassé au nat.; b. d'arg. à un corbeau de sa., posé sur un tertre de sin.; au 2 d'arg. à deux fasces d'azur.

Houten (van) — *Middelbourg.* D'arg. au chev. de gu., sommé de cinq arbres de sin., un sur la cime et deux sur chaque jambe; le chev. acc. en p. d'une rose d'azur, bout. d'or, tigée et feuillée de sin. **C.:** un arbre de sin. **L.** d'arg. et de sin.

Houten (van) — *Leeuwarden.* Parti: au 1 d'arg. à une marque de marchand de sa., en forme de croix déliée, chaque bras cramponné, en haut vers sen., en bas vers dextre, à dextre vers le chef et à sen. vers la p.; au 2 d'azur à trois épées d'arg., garnies d'or, les pointes en bas, passées en saut. et en pal dans une couronne d'or; le tout acc. en p. d'un croiss. d'arg.

Houten (van) — *Bois-le-Duc.* D'or à la fasce de sin. [Comp. **du Bois** *dit* **van Hout.**]

Houten (van) — *Bois-le-Duc.* D'azur à une étoile (5) d'or.

Houten (van) — *Brab.* De gu. à trois flanchis d'arg.; au fr.-q. du sec., ch. d'un arbre terrassé de sin.

Houten (van) *dit* **du Bois** — *P. d'Utrecht.*

Digitized by Google

D'herm. à trois pals de gu.; au fr.-q. de sa., ch. d'un lion d'or, arm. et lamp. de gu. Cq. cour. C.: deux trompes d'or, posées en chev. renv.

Houth — *Frise, Holl.*, orig. du comté de *Steinfurt*. D'azur à un senestrochère, arm. d'arg., iss. d'une nuée du même, mouv. du flanc, tenant un chapeau tricorne de sa. C.: un vol d'arg. L. d'arg. et d'azur [V. **Larcher-Houth.**]

Houthem (van) — *Gand.* D'arg. au lion de gu.; au bâton d'azur, br. sur le lion.

Houthem (van) — *Flandre.* De vair à une couronne d'or.

Houthem (van) — *Flandre* (Baron, 1 oct. 1688.) De menu-vair; au fr.-q. de gu., ch. de trois maillets d'or. C.: une couronne impériale, entre un vol de sa. L. d'arg. et d'azur. S.: un griffon et un lion d'or, arm. et lamp. de gu., tenant chacun une bannière aux armes de l'écu.

Houthem (van) — *Brab.* De gu. au chev. d'or, ch. de trois merlettes de sa. et acc. de trois forces d'arg., les bouts en bas. C.: une merlette de sa., entre une ramure de cerf d'arg. L. d'or et de gu.

Houtkamp — *Holl.* D'arg. à trois arbres de sin., rangés sur une terrasse du même.

Houtkoper — *Gueldre.* D'arg. à une bécasse au nat., s'élevant d'une terrasse de sin. C.: la bécasse volante, iss.

Houtlcoek — *Amsterdam.* D'azur à trois oiseaux démembrés d'or.

Houtlcok — *Amsterdam.* D'arg. à un coq de gu.

Houtman — *Gouda.* Coupé: au 1 d'or au lion de gu.; au 2 d'arg. à une fleur-de-lis de sa. [Armes des frères *Houtman*, navigateurs hollandais.]

Houtman — *Holl.* De sin. à trois fleurs-de-lis d'or.

Houtman — *Holl.* De gu. à six fleurs-de-lis d'or.

Houtman — *Holl.* D'azur à un arbre terrassé de sin., adextré d'une femme nue et cont. de carn., tenant la main sen. au fût de l'arbre et supp. de sa dextre une couronne de feuillage; l'arbre senestré d'un bouc d'arg., ramp. contre le fût.

Houtmolen ou **Holtmuelen (van)** — *Brab.* D'arg. à un écusson de gu. en abîme, acc. en chef d'un lambel d'azur. C.: une tête et col de cygne d'arg., coll. d'une couronne d'or.

Houts, v. **Gouts.**

Houtschilt (van) — *P. de Gueldre.* De gu. à la bande d'or, ch. d'un écusson d'azur.

Houtte (van) — *Flandre.* D'arg. à la fasce brét. et c.-brét. de gu., acc. en chef de trois merlettes rangées de sa. et en p. d'une coquille du même.

Houtteville — *Norm.* Coupé de sa. sur or.

Houtthuyn — *Monnikendam.* Coupé: au 1 d'azur à un poisson nageant d'arg.; au 2 de gu. à un cygne d'arg., posé sur un tertre de sin. A la fasce de sin., br. sur le coupé.

Houttuyn — *Holl.* Ec.: aux 1 et 4 d'arg. à un canot voguant sur une mer, le tout au nat.; aux 2 et 3 d'arg. à une grappe de raisins d'azur, pamprée de sin., la queue en haut. C.: la grappe de l'écu, la queue en bas; entre un vol, d'azur et d'arg.

Houtuyn — *Holl.* D'arg. au lion de gu.

Houtuyn — *Holl.* De gu. à l'aigle ép. d'or (*Arm. v. G.*)

Houtuyn van Overvest — *Holl.* D'azur à trois vanneaux d'or. En coeur un écusson aux armes d'*Overvest* qui sont de sin. à trois moutons pass. d'arg.

Houven (van der) — *Holl.* D'arg. à trois violons de sa., cordés d'or, les manches en bas. C.: un violon de l'écu; entre un vol, de sa. et d'arg. [La branche des *Prov. rhén.*, revêtue de la dignité de baron, porte d'arg. à trois violons d'or, les manches en haut. C.: un chien braque assis de sa., coll. d'or.]

Houveneau — *P. de Liége.* Burelé d'arg. et d'azur; à trois lions de gu., br. sur le tout.

Houwaert — *Holl.* D'or au lion naiss. de gu., tenant entre ses dents une flèche d'azur, posée en bande, la pointe en haut.

Houwaert — *Bruxelles.* D'or à la fasce d'azur, acc. en chef d'un lion naiss. de gu., arm. et lamp. d'azur, mouv. de la fasce. Sur le tout de *Sweerts*, qui est parti-émanché d'arg. et de gu. de dix pièces. C.: un buste de vieillard, hab. d'or, coiffé d'un bonnet du même, retr. d'arg. D.: HOUDT MIDDEL MATE.

Houwage — *St.-Trond.* D'arg. à la bande d'azur, ch. de trois croiss. du champ.

Houwald (Barons) — *Saxe.* Parti: *a.* de gu. au lion cont. d'or; *b.* échiq. de gu. et d'arg.; au chef parti d'arg. et d'azur, br. sur le parti et ch. d'une aigle d'arg., cour. d'or.

Houwald — *Prusse* (Comtes, 15 oct. 1840) Parti: au 1 d'azur au chef d'arg.; l'azur ch. d'un lion cont. de gu., la tête tournée à dextre, ramp. contre un palmier de sin., mouv. du parti et étendant sa cime sur le chef d'arg., ladite cime de huit branches, alt. d'or et de sin.; au 2 échiq. de gu. et d'arg. de quatre tires sur quatre, au chef de gu., ch. d'une demi-aigle d'arg., cour. d'or, mouv. du parti. Cq. cour. C.: un bras arm., brandissant une épée et br. sur huit palmes, alt. d'or et de sin., dont quatre tournées à dextre et quatre à sen. L. d'arg. et d'azur.

Houwelingen (van) — *Gorinchem.* D'arg. à la fasce de sin., acc. de neuf glands effeuillés d'or, aux coques de sin., les queues en haut. 5 rangées en chef et 4 rangées en p.

Houwelingen (van) — *Holl.* D'or à trois crampons de sa.

Houwelingen (van) — *Holl.* D'or à la bande échiq. d'azur et d'arg. C.: un morion aux armes de l'écu; accosté de deux haches adossées d'arg., emm. d'or.

Houwerda — *Holl.* De sa. à un chevalier, arm. de toutes pièces d'azur, brandissant une épée et monté sur un cheval galopant d'arg.

Houwerda — *P. de Groningue.* D'azur à une tour de pourpre, couverte d'un toit pointu du même, girouettée d'or, posée sur une terrasse de sin. et acc. au canton dextre du chef d'une étoile d'or.

Houwerda — *P. de Groningue.* De gu. au lion d'arg. Cq. cour. C.: le lion, iss.

Houwerda de Meckema — *P. de Groningue.* Ec.: aux 1 et 4 d'azur à une épée d'arg., garnie d'or, surm. de trois roses mal-ordonnées du sec. (*Meckema*); aux 2 et 3 de gu. au lion d'arg. (*Houwerda*), celui du 3 cont. C.: une colombe ess. d'arg.

Houwert — *Holl.* D'or à deux chev. de gu.

Houwinga — *Ostfrise.* D'or à deux branches feuillées de gu., passées en saut., liées d'arg.

Houx (du) — *Bret.* De gu. à trois épées d'arg., les pointes en bas, rangées en fasce.

Houx (du) — *Lorr., Champ.* De gu. à trois bandes d'arg., acc. de quatre annelets d'or, rangés en barre.

Houx (le) — *Paris.* D'arg. à l'aigle de gu., bq. et m. d'azur, ch. d'un écusson de sin. semé de lis de jardin d'arg. et de fers de flèche d'or; à la fasce d'arg., br. sur le tout.

Houx (le) — *Franche-Comté.* D'azur à trois bandes d'arg., acc. de quatre los. d'or, rangées en barre.

Houx (du) des Auvalles — *Champ.* D'azur à trois barres d'or, acc. de quatre bill. d'arg., rangées en bande.

Houx (du) de Bezu — *Soissonnais.* De gu. à trois bandes d'arg., acc. de quatre bes. d'or, rangés en barre.

Houx (du) de Kerigou — *Bret.* D'arg. à six feuilles de houx de sin. D.: FOU QUI S'Y FROTTE.

Houx (du) de Maisonneuve. Les armes de **du Houx de Bezu.**

Houx (du) marquis **de Vioménil** — *Lorr.* (Marquis, 4 juin 1814. M. ét. en 1827.) D'azur à trois bandes d'arg., acc. de quatre bill. d'or, posées en bandes et rangées en barre. D.: TOUJOURS FIDÈLE À L'HONNEUR.

Houzaart — *Middelbourg.* D'azur au lion d'or, tenant une épée d'arg., garnie d'or; le lion acc. de huit coquilles d'or, posées en orle, et d'une étoile d'arg., posée entre les deux premières coquilles, à sen. de la lame de l'épée. C.: une épée d'arg., garnie d'or, en pal. L. d'or et d'azur.

Houzeau — *Hainaut* (An., 4 nov. 1678; nob. du St.-Empire, 7 fév. 1718.) D'azur au chev. d'or, acc. de trois coquilles d'arg. C.: un griffon iss. d'or, lamp. de gu. L. d'or et d'azur.

Houzeau de le Haye — *Hainaut* (Rec. de nob., 1 déc. 1822.) Les armes précédentes.

Houzeau de Milleville — *Hainaut* (Rec. de nob., 31 août 1822.) Les armes précédentes, l'écu ch. d'une filière d'or.

Hove (de le) — *Tournaisis.* D'or à un écusson de sin. en abîme.

Hove (de le) — *Tournaisis.* D'azur à trois coquilles d'or [V. **du Bois de Hove.**]

Hove (de le) — *Art.* De gu. semé de bill. d'arg.; à une bande de fusées du même, br. sur le tout. C.: deux pieds de singe au nat.

Hove (ten) — *Gueldre, Holl.* De sa. au saut. d'or, acc. d'une aigle ép. du même en chef, et de trois forces d'or, les pointes en bas, 2 aux flancs et 1 en p. C.: une force de l'écu; entre un vol, de sa. et d'or.

Hove (van) — *Delft.* D'arg. à une licorne saillante de sa., accornée d'or.

Hove (van) — *Holl.* D'arg. au chev. de sa., sommé d'un oiseau ess. du même.

Hove (van) — *Brab. sept.* De gu. à trois fers-de-moulin d'arg.

Digitized by Google

Hove (van), l'une des sept familles patriciennes d'*Anvers*. De sa. à la bande échiq. d'or et de gu., acc. de deux quintefeuilles d'arg. **C.:** un buste d'homme, hab. d'un fascé contre-fascé de gu. et d'arg., au rabat d'arg., tort. du même. **L.:** à dextre d'or et de gu., à sen. d'arg. et de sa. [V. **van Hove** barons **de Schilde.**]

Hove (van) — *Gand.* D'azur semé de bill. d'arg.; à une étoile d'or, acc. de trois croiss. du même, br. sur le tout.

Hove (van) — *Tongres.* D'arg. à trois tours de gu.

Hove (van) — *Brab.* D'arg. à la fasce de gu., acc. de trois roses de sa.

Hove (van den) — *Holl.* D'azur au saut. de gu.

Hove (van den) — *Gand.* De sa.; au chef d'arg., ch. d'une fleur-de-lis au pied coupé de gu., mouv. du bord inférieur du chef.

Hove (van den) — *Bruges.* D'arg. à trois cors-de-chasse d'azur, vir. d'or. En coeur un écusson d'or, ch. d'un canton d'azur, surch. d'une croix engr. d'arg. **C.:** un cor-de-chasse de l'écu, entre un vol aux armes de l'écu. **S.:** deux lions, au nat.

Hove (van den) — *Brab.* D'or à trois pals d'azur; au chef de gu., ch. d'une aigle d'arg. **C.:** un chien braque iss. de gu.

Hove (van den) — *Brab.* D'arg. à une couleuvre ondoyante en pal de gu., cour. d'or. **C.:** la couleuvre iss.

Hove (van der) — *Holl.* De sa. à trois étoiles d'arg.

Hove (van der ou **van den)** ou **van der Hoeven** — *Harlem.* De sa. à une étoile d'arg. — *Ou:* Parti: au 1 de sa. à une étoile d'arg.; au 2 de gu. à une ruche d'or. — *Ou:* Coupé: au 1 parti: *a.* de gu. à une ruche d'or; *b.* d'azur à deux poissons nageants d'arg., l'un sur l'autre; au 2 de sa. à une étoile d'arg.

Hove (von) — *Hambourg.* D'azur à la fasce d'arg., ch. de trois roses de gu. Brt. de gu. et d'azur. **C.:** une rose de gu., entre deux prob. d'arg. **L.** d'arg. et d'azur.

Hove (von) — *Allem.* Coupé: au 1 d'arg. au lion naiss. de gu., mouv. du coupé; au 2 d'azur à une gerbe d'or. Cq. cour. **C.:** le lion, iss., tenant de ses pattes la gerbe. **L.:** à dextre d'arg. et de gu., à sen. d'or et d'azur.

Hove (von den) ou **von der Höven** — *P. de Clèves.* V. **van der Heeven de Hoeven et de Poelwyk.**

Hove (van) de Nyevecn — *P. d'Utrecht.* Divisé en chev. de sa. sur gu.; au chev. d'arg., br. sur le coupé et acc. de trois flanchis d'or.

Hove (van) barons **de Schilde** — *Anvers* (Barons, 17 avril 1728.) De sa. à la bande échiq. d'or et de gu., acc. de deux quintefeuilles d'arg. **T.:** deux Mores de sa., celui à dextre hab. aux armes de l'écu, les brodequins de gu., rebr. d'or et chaussé de sa., la tête ceinte d'un tortil comp. d'or et de gu., tenant une bannière des armes; celui à sen. hab. aux armes de *Wilmaers* (qui sont de sa. à la bande échiq. d'arg. et de gu., acc. de deux quintefeuilles d'arg.), les brodequins de gu., rebr. d'arg., la tête ceinte d'un tortil d'arg. et de gu., et chaussé de sa., tenant une bannière aux armes de *Wilmaers.*

Hove (van) van Zyll — *P. d'Utrecht.* Ec.: aux 1 et 4 divisé en chev. de sa. sur gu.; au chev. d'arg., br. sur le coupé et acc. de trois flanchis d'or (*Hove*); aux 2 et 3 de gu. à l'aigle d'or, bq. et m. d'azur (*Zyll*). Cq. cour. **C.:** une sirène, tenant de sa main dextre un miroir et de sa sen. un peigne. **L.** d'arg. et de sa.

Hove (Barons de), v. **Brouchoven et d'Espo-mercaux** — barons **de Hove.**

Hovel — *Norm.* Palé d'or et d'azur.

Hövel — *Saxe.* Ec.: aux 1 et 4 d'arg. plein; aux 2 et 3 d'azur à une rose d'arg. A la bande d'or, br. sur l'écartelé et ch. de trois coquilles d'arg., posées dans le sens de la bande. **C.:** une rose d'arg., sommée d'une plume de paon au nat., et accostée de deux coquilles d'arg., en bande et en barre, sommées chacune de six plumes de paon au nat. **L.** d'or, d'azur et d'arg.

Hövel — *Westphalie, Bade* (Rec. du titre de baron, 27 oct. 1845.) Fascé de gu. et d'arg., de quatre pièces. Cq. cour. **C.:** un vol aux armes de l'écu.

Hoveliek, v. **Hoeveliek.**

Hövell (von) — *Westphalie, Pom.* D'arg. à la bande de gu., ch. de trois collines de sin., mouv. du bord inférieur de la bande. Cq. cour. **C.:** une tête et col de cerf de gu., ramée d'or. **L.** d'arg. et de gu. [V. **Hoevell-Stern.**]

Hövell (van) — *Prov. rhén., Gueldre* (Rec. du titre de baron, 18 juillet 1819.) Les armes des barons **van Hoëvell.**

Hövell (van) d'Andelst — *Gueldre.* Coupé: au 1 d'azur au lion naiss. d'or, mouv. du coupé; au 2 fascé d'or et d'azur, de quatre pièces. **C.:** un More, iss.

Hovell-Thurlow baron **Thurlow** — *Suffolk* (Baron, 3 juin 1778 et 12 juin 1792.) Ec.: au 1 d'arg. au chev. coticé de sa., ch. de trois herses sarasines du champ, enchaînées du même (*Thurlow*); aux 2 et 3 de sa. à la croix d'or (*Hovell*); au 4 d'or, au chef denché de sa., ch. d'un croiss. du champ. **C.:** un lévrier couché d'or, coll. et enchaîné de sa. **S.:** deux lévriers d'or, coll. et enchaînés de sa. **D.:** 1° **JUSTITIÆ SOROR FIDES**; 2° QUO FATA VOCANT.

Hoven (van) — *Amsterdam.* D'or à trois têtes de lion de sa., lamp. de gu. Cq. cour. **C.:** deux cornes de buffle tort. d'or et de sa.; *ou*, un lion iss. de sa.

Hoven (van) — *Amsterdam.* Coupé d'arg. sur gu.; au lion de l'un en l'autre. — *Ou:* Coupé de gu. sur arg.; au lion de l'un en l'autre. **C.:** un lion iss. d'arg.

Hoven (van) — *Rotterdam.* D'arg. à trois feuilles de nénuphar de gu.

Hoven (van) — *Holl.* Ec.: aux 1 et 4 d'arg. à une aigle ép. de sa.; aux 2 et 3 de gu. à la bande de sin., ch. de trois coquilles d'arg., posées dans le sens de la bande.

Hoven (van) — *Holl.* Ec.: aux 1 et 4 d'arg. à trois potences de gu.; aux 2 et 3 d'azur à trois quartefeuilles d'arg.

Hoven (van den), v. **van der** ou **van den Hove** ou **van der Heeven.**

Hoven (van der) — *Flandre.* D'arg. à un vol de sa.

Hoven (von) — Ile d'*Oesel* (*Mer-Baltique*). D'arg. à deux ceps de vigne pamprés de sin., passés en double saut., fruités de deux grappes de raisin de gu., l'une à dextre et l'autre à sen. Cq. cour. **C.:** une tête de dindon, au nat., tenant en son bec un ver de gu. **L.** d'arg. et de gu.

Hoven (von) — *Bav.* (Inc. dans la nob. bav., 12 avril 1813.) D'azur au lion d'arg., cour. d'or. **C.:** le lion, br. sur une colonne de gu., cour. d'or, sommée de trois feuilles de sin.

Höven (von) — *Prov. rhén.* D'or à la croix engr. de sa. Cq. cour. **C.:** une aigle iss. de sa.

Höven (Barons **von der**), v. **Boenecamp** barons **von der Höven.**

Hovenbek — *Dan.* (An., 11 janv. 1690. M. ét.) D'azur à un lévrier d'arg., assis sur une terrasse de sin. **C.:** un croiss. d'or; entre deux prob., coupées alt. d'arg. et d'azur.

Hovendaal — *Holl.* D'arg. à une licorne ramp. de sa., accornée et ongiée d'or. **C.:** la licorne, iss.

Hovens — *Delft.* Coupé: au 1 d'or à trois oiseaux mal-ordonnés de sa.; au 2 d'azur à deux épées d'arg., garnies d'or, passées en saut., les pointes en bas.

Hoverbeck — *Prusse* (Barons du St.-Empire, 20 août 1663.) Ec.: aux 1 et 4 d'arg. au chev. de sa., acc. de trois merlettes du même; aux 2 et 3 de sa. à la fasce d'arg., acc. de trois merlettes du même, rangées en chef. Cq. cour. **C.:** deux têtes et cols de loup adossées au nat.

Hoverbeck *dit* **Schönaich** — *Prusse* (Conf. du titre de baron, 14 avril 1802.) Parti: au 1 les armes précédentes de *Hoverbeck*; au 2 coupé: *a.* d'or à une couronne de chêne de sin., fruitée de quatre glands d'or, 1, 2 et 1, et liée de quatre rubans de gu., vis-à-vis des angles du quartier (*Schönaich*); *b.* de gu. au lion léopardé d'or, cour. du même, tenant de sa patte dextre une épée d'arg., en pal. Trois cq. cour. **C.:** 1° le cimier de *Hoverbeck*; **L.** d'arg. et de sa.; 2° la couronne de chêne; **L.** d'or et de sin.; 3° un bras arm., ganté d'arg., brandissant une épée; **L.** d'or et de gu.

Hoverden — *Silésie* (Comtes, 15 oct. 1786.) Ec.: au 1 de pourpre à une ancre d'or; au 2 d'or à une sirène au nat., la main dextre levée et la sen. tenant sa queue, au 3 d'azur à un croiss. figuré d'arg., acc. de trois étoiles du même; au 4 de gu. à une fleur-de-lis d'arg. Sur le tout un écusson d'or, cour. du même et ch. d'une aigle de Prusse. Trois cq. cour. **C.:** 1° une fleur-de-lis d'arg., entre deux prob. coupées alt. de pourpre et de gu., et couverts chacune de six raies d'or; 2° l'aigle de Prusse; 3° une ancre d'or, entre un vol, coupé alt. d'azur et de pourpre, l'azur ch. d'une étoile d'arg. **T.:** deux sauvages de carn., ceints et cour. de lierre, tenant chacun un arbre arr., effeuillé et ébranché. *Manteau* de gu., doublé d'herm., frangé d'or.

Hoverdem-Plencken — *Prusse* (Chevaliers, 12 juillet 1721; barons, 19 nov. 1753.) Parti: au 1 d'or à l'aigle de sa., bq., m. et cour. d'or; le champ chaperonné-ployé de sa., ch. à dextre d'une fleur-de-lis d'or et à sen. d'une ancre d'arg.; au 2 d'azur à un croiss. d'arg., acc. de trois étoiles du même; à la pile de sa., ch. d'une ancre d'or. Deux cq. cour. **C.:** 1° une sirène au nat., cour. d'or, tenant de sa main dextre une ancre d'arg.; entre un vol de sa.; **L.** d'arg. et de sa.; 2° une ancre d'or, entre un vol coupé alt. de sa. et d'azur,

chaque compartiment d'azur ch. d'une étoile d'arg.; **I.** d'arg. et d'azur.

Hoverlant — *Tournai.* D'azur à un arbre d'or, terrassé du même, adextré d'un lion ramp. et cont. aussi d'or, lamp. de gu., et senestré d'un loup assis d'arg.; au fr.-q. d'azur, br. sur l'arbre et ch. de trois merlettes d'or.

Hoverlant de Beauvelaere [et **Hoverlant du Carnois**] — *Tournai* (An., 21 janv. 1642; conf. de nob., 3 mars 1780.) D'azur à une croix de diamants carrés et d'escarboucles alternant, chaque branche de la croix terminée en pointe, le tout d'arg., cant de quatre griffons d'or, arm. et lamp. de gu. **C.:** un griffon iss. d'or.

Hoves — *Brab.* De gu., au chef d'arg. **C.:** un buste de More, tort. d'arg., hab. du même, au rabat de gu.

Hovinck — *P. de Drenthe.* Un coq. **C.:** un coq iss., le vol levé.

Hovines — *Flandre.* D'arg. à la fasce d'azur, ch. de trois étoiles (*ou* molettes) d'or, acc. en chef de deux têtes et cols de boucs affr. de sa., barbées et accornées de gu., et en p. d'un rencontre de bouc pareil. Cq. cour. **C.:** une tête de bouc de sa. **L.** d'arg. et d'azur.

Hoving — *Groningue.* Ec.: aux 1 et 4 un arbre terrassé; aux 2 et 3 un porc mangeant dans une auge, les meubles du 3 cont.

Hovius — *Amsterdam.* De sin. à une bêche d'arg., le fer en bas.

Hovius — *Holl.* D'arg. à un pot à fleurs de gu., dans lequel est planté un petit arbre de sin., la cime en forme pyramidale.

Hovius — *Brab.* D'arg. à trois feuilles de tilleul de sin., mouv. d'une terrasse isolée du même.

Hovlard — *P. de Liége.* D'arg. à un arbre terrassé de sin., sommé d'une étoile de gu. **C.:** une étoile de gu.

Hovy — *Holl.* (An., 12 mars 1842.) Coupé: au 1 d'azur à trois croiss. cont. d'arg., rangés en fasce; au 2 de gu. à deux étoiles accostées d'or. Cq. cour. **C.:** une étoile d'or. **L.** d'arg. et de gu. **S.:** deux griffons, le corps et les ailes au nat., le reste de sin.

Hovyn, v. **Hovines.**

Howard comte **de Bindon** — *Angl.* (Baron *Chesterford* et comte de *B.*, 30 déc. 1706. M. ét. en 1722.) Les armes de **Howard** comte **de Suffolk et de Berkshire.**

Howard de Bushy-Park — *Irl.* (Baronet, 1838.) De gu. à la bande d'arg., acc. de six croix recr. au pied fiché du même, rangées en orle. **C.:** un léopard d'or, tenant entre ses dents une flèche au nat., en fasce, et posé sur un chapeau de tournoi de gu., retr. d'herm. **D.:** INSERVI DEO ET LÆTARE.

Howard comte **de Carlisle** — *Angl.* (Baron *Dacre de Gillesland*, vicomte *Howard de Morpeth* et comte de *C.*, 23 avril 1661.) Coupé d'un trait, parti de deux autres, qui font six quartiers: au 1 de gu. à la bande d'arg., acc. de six croix recr. du même, rangées en orle; la bande ch. en haut d'un écusson d'or, posé en bande, surch. d'un lion naiss. de gu., la bouche percée d'une flèche du même, et enclos dans un double trèchevr fleur. et c.-fleur. aussi de gu. (*Howard*); au 2 de gu. à trois léopards d'or, l'un sur l'autre, acc. en chef d'un lambel d'arg. (*Brotherton*); au 3 échiq. d'or et d'azur (*Warren*); au 4 de gu. au lion d'arg., arm. et lamp. d'azur (*Mowbray*); au 5 de gu. à trois coquilles d'arg. (*Dacre*); au 6 fascé d'arg. et d'azur; à trois couronnes de roses de gu., br. sur le tout (*Greystock*). **C.:** un léopard arrêté d'or, coll. d'une couronne d'arg. et soutenu d'un chapeau de tournoi de gu., retr. d'herm., le léopard ch. d'une étoile de sa. **S.:** à dextre un lion d'arg., l'épaule ch. d'une étoile de sa.; à sen. un boeuf de gu., accorné et onglé d'or, coll. d'une couronne d'or et enchaîné du même. **D.:** VOLO, NON VALEO.

Howard comte **d'Effingham** — *Angl.* (Baron *Howard d'Effingham*, 11 mars 1553—54; comte *d'E.*, juillet 1838.) De gu. à la bande d'arg., acc. de six croix recr. au pied fiché du même, rangées en orle; la bande ch. en haut d'un écusson d'or, posé en bande, surch. d'un lion naiss. de gu., la bouche percée d'une flèche du même, et enclos dans un double trèchevr fleur. et c.-fleur. aussi de gu. **C.:** un léopard d'or, coll. d'une couronne d'arg., posé sur un chapeau de tournoi de gu., retr. d'herm. **S.:** deux lions d'arg., l'épaule ch. d'une étoile de gu. **D.:** VIRTUS MILLE SCUTA.

Howard baron **Howard d'Escrick** — *Angl.* (Baron *H. d'E.*, 1628. M. ét. en 1715.) Les armes de **Howard** comte **de Suffolk et de Berkshire.**

Howard baron **Howard de Glossop** — *Derbyshire* (Baron *H. de G.*, dans la pairie du *Royaume-Uni*, 9 déc. 1869.) Les armes de **Howard** duc **de Norfolk.**

Howard baron **Lanerton** — *Angl.* (M. ét.) Les armes de *Howard* comte *de Carlisle.* **S.:** à dextre un lion d'arg., ch. sur l'épaule d'une étoile (5) de sa. et sur le corps d'un croiss. d'or; à sen. un boeuf de gu., accorné et onglé d'or, coll. d'une couronne du même enchaînée d'or, le corps ch. d'un croiss. d'or.

Howard duc **de Norfolk** — *Angl.* (Lord *Howard*, 1476; comte de *Surrey* et duc de *Norfolk*, 28 juin 1483; comte d'*Arundel*, en vertu de la possession du château d'Arundel, sans date de création; comte de *Norfolk*, 6 juin 1644; ren. du titre de duc de *Norfolk*, 29 déc. 1660.) Ec.: au 1 de gu. à la bande d'arg., acc. de six croix recr. au pied fiché du même, rangées en orle; la bande ch. en haut d'un écusson d'or, posé en bande, surch. d'un lion naiss. de gu., la bouche percée d'une flèche, et enclos dans un double trèchevr fleur. et c.-fleur. aussi de gu. (*Howard*); au 2 de gu. à trois léopards d'or, l'un sur l'autre, acc. en chef d'un lambel d'arg (*Brotherton*); au 3 échiq. d'or et d'azur (*Warren*); au 4 de gu. au lion d'arg., arm. et lamp. d'azur (*Mowbray*). Trois cq. cour. **C.:** 1° un vol aux armes du 1 (sur l'aile dextre la bande est transformée en barre); 2° un léopard d'or, coll. d'une couronne d'arg. et posé sur un chapeau de tournoi de gu., retr. d'herm.; 3° un cheval d'arg., pass. sur un tertre de sin. et tenant entre ses dents une branche de chêne du même. **S.:** à dextre un lion d'arg.; à sen. un cheval d'arg., tenant entre ses dents une branche de chêne de sin., englantée d'or. **D.:** SOLA VIRTUS INVICTA.

Howard comte **de Northampton** — *Angl.* (Baron *Howard de Marnhull* et comte de *N.*, 13 mars 1604. M. ét. en 1614.) Les armes de **Howard** duc **de Norfolk.**

Howard comte **de Nottingham** — *Angl.* (Comte de *N.*, 22 oct. 1596. M. ét. en 1681.) Les armes de *Howard* comte d'*Effingham.* **S.:** deux lions d'arg. **D.:** DÉSIR N'A REPOS.

Howard comte **de Stafford** — *Angl.* (Baron *Stafford*, 13 sept. 1640; vicomte *Stafford*, 11 nov. 1640; comte de *S.*, 5 oct. 1688. M. ét. en 1762.) Ec.: au 1 de gu. à la bande d'arg., acc. de six croix recr. au pied fiché du même, rangées en orle; la bande ch. en haut d'un écusson d'or, posé en bande, surch. d'un lion naiss. de gu., la bouche percée d'une flèche du même, et enclos dans un double trèchevr fleur. et c.-fleur. aussi de gu. (*Howard*); au 2 de gu. à trois léopards d'or, l'un sur l'autre, acc. en chef d'un lambel d'arg. (*Brotherton*); au 3 d'or au chev. de gu. (*Stafford*); au 4 c.-éc. d'azur à trois fleurs-de-lis d'or (*France*) et de gu. à trois léopards d'or, l'un sur l'autre (*Angleterre*). L'écu entouré d'une bord. de gu., rebordée d'or et ch. d'un collier de noeuds de Stafford (*Stafford's knots*) du même. **C.:** un léopard d'or, coll. d'une couronne d'arg., posé sur un chapeau de tournoi de gu., retr. d'herm. (*Howard*). *Autre cimier:* un cygne d'arg., bq. de sa., iss. d'une couronne partie de sa. et de gu. (*Stafford*). **S.:** à dextre un lion d'arg., l'épaule ch. d'un croiss. de sa.; à sen. un cygne au nat., bq. et m. de sa., coll. d'une couronne partie de gu. et de sa., les ailes levées. **D.:** ABSTULIT QUI DEDIT.

Howard comte **de Suffolk et de Berkshire** — *Angl.* (Comte de *Suffolk*, 21 juillet 1603; lord *Howard de Charleton* et vicomte *Andover*, 23 janv. 1621—22; comte de *Berkshire*, 6 fév. 1625—26.) De gu. à la bande d'arg., ch. de six croix recr. au pied fiché du même, rangées en orle; la bande ch. en haut d'un écusson d'or, posé en bande, surch. d'un lion naiss. de gu., la bouche percée d'une flèche du même, et enclos dans un double trèchevr fleur. et c.-fleur. aussi de gu. **C.:** un léopard d'or, coll. d'une couronne d'arg. et posé sur un chapeau de tournoi de gu., retr. d'herm. **S.:** deux lions d'arg. **D.:** 1° NOUS MAINTIENDRONS; 2° NON QUO, SED QUOMODO.

Howard de Walden (Baron), v. **Ellis** baron **Howard de Walden.**

Howard comte **de Wicklow** — *Irl.* (Baron *Clonmore*, 21 juillet 1778; vicomte *Wicklow*, 23 juin 1785; comte de *W.*, 20 déc. 1793.) Ec.: aux 1 et 4 de gu. à la bande d'arg., ch. de six croix recr. au pied fiché du même, rangées en orle; aux 2 et 3 d'arg. au lion de gu. **C.:** un léopard d'or, tenant entre ses dents une flèche, coll. d'une couronne de gu. et posé sur un chapeau de tournoi du même, retr. d'herm. **S.:** deux cerfs au nat., coll. de couronnes d'or, celui à sen. enchaîné du même. **D.:** 1° INSERVI DEO ET LÆTARE; 2° CERTUM PETE FINEM.

Howden (Baron), v. **Caradoc** baron **Howden.**

Howdorf — *Souabe.* Fascé contre-fascé de sa. et d'arg., de trois pièces. **C.:** deux cornes de buffle, de sa. et d'arg., ch. chacune d'une fasce de l'un à l'autre.

Howe baron **Chedworth** — *Somersetshire* (Baron, 12 mai 1741. M. ét. le 29 oct. 1804.) D'or à la

fasce de sa., ch. d'un croiss. d'arg. et acc. de trois têtes et cols de loup du sec. C.: un bras arm., posé en fasce, tenant un badelaire en pal, enflant une hure de sanglier de sa. S.: à dextre un lion d'arg., arm. et lamp. de gu., semé de tourt. de sa.; à sen. un ange, hab. d'une dalmatique écarlate sur une jupe d'azur, les ailes d'arg. D.: JUSTUS ET PROPOSITI TENAX.

Howe de Cold-Barwick — *Somersetshire* (Baronet, 20 juin 1660. M. ét. le 19 janv. 1735.) D'or à la fasce de sa., acc. de trois têtes et cols de loup du même, lamp. de gu.; à un croiss. du sec., posé au point du chef. Cq. cour. C.: cinq pl. d'aut. d'azur.

Howe comte **Howe** — *Gloucestershire* (Baronet *Howe de Compton*, 22 sept. 1660; baron *Clenawly* et vicomte *Howe*, dans la pairie d'*Irl.*, 1701; vicomte *Howe de Langar*, 20 avril 1782; baron *Howe de Langar* et comte *Howe*, 19 août 1788; titres dans la pairie d'*Angl.* M. ét. en 1799.) D'or à la fasce de sa., acc. de trois têtes et cols de loup du même. Cq. cour. C.: cinq pl. d'aut. d'azur. S.: deux grues au nat. D.: UTCUNQUE PLACUERIT DEO.

Howe (Comte), v. **Curzon-Howe comte Howe.**

Howen (Barons **von der**) — *Livonie, Esthonie, Courlande.* D'azur à trois couronnes d'or. Cq. cour. C.: une chauve-souris au nat., posée de front.

Howenburg-Szoliski — *Prusse.* Les armes de **Lublex.**

Howendorf (Comtes) — *Aut.* De sa. au lion d'arg., cour. d'or. C.: le lion, iss.

Howerda zu Up- und Welthusen — *Ostfrise.* D'arg. au lion de gu. C.: une fleur-de-lis d'or, entre deux pl. d'aut. d'arg. [V. **Houwerda.**]

Howick (Vicomte), v. **Grey** comte **Grey.**

Howland de Streatham (Baron), v. **Russell** duc **de Bedford.**

Howora — *Bohème, Pol.* D'or à deux troncs écotés de sa., passés en saut. Cq. cour. C.: une queue de paon, au nat.

Howth (Baron et comte **de**), v. **St.-Lawrence** comte **de Howth.**

Hoxwier ou **Oxwier** — *Frise.* D'azur à une fleur-de-lis d'arg. C.: une fleur-de-lis d'arg.; *ou:* un vol aux armes de l'écu.

Hoy — *Augsbourg.* D'or à une licorne ramp. de sa. C.: une tête et col de licorne de sa.

Hoy — *Tirol* (Nob. du St.-Empire, 12 sept. 1577.) De gu. à un chicot de sin., posé en bande, poussant vers le haut trois glands mal-ordonnés d'or aux coques de sin., les tiges du même; le tout acc. de trois étoiles d'arg., 2 dans les cantons de la p. et 1 la base de l'écu. Bri. de gu., d'or et d'arg. C.: un demi-vol, aux armes de l'écu. L.: à dextre d'arg. et de gu., à sen. d'or et de gu

Hoy (de), v. de Hooy.

Hoya — *P. de Minden.* Parti: au 1 de gu. à deux pattes d'ours de sa.; au 2 d'or à la fasce d'azur.

Hoya, v. Hoja.

Hoya (von der) — *Hambourg.* D'azur à un éventail d'arg., emm. d'or, le manche en bas. C.: l'éventail. L. d'arg. et d'azur.

Hoyack — *Amsterdam, Rotterdam* D'azur au lion d'arg., tenant entre ses pattes une boule d'or.

Hoyau — *Maine.* D'azur à trois fermaux d'or.

Hoye — *Aut.* Ec: aux 1 et 4 de gu. à une tête et col de chien braque d'arg., celle du 1 cont.; aux 2 et 3 d'or à trois chev. de sa. Cq. cour. C.: le meuble du 4, entre un vol, l'aile dextre coupée d'arg. sur gu., l'aile sen. d'or au chev. de sa.

Hoye (de le) — *P. de Namur* (An., 2 août 1782; rec. de nob., 24 avril 1823 et 22 juin 1850.) D'arg. à une couleuvre ondoyante en fasce de sin., languée de gu.; au chef d'azur, ch. de trois étoiles d'or. C.: une étoile d'or. L. d'arg. et d'azur [Dans les armes de la branche dont la noblesse a été reconnue en 1850, la couleuvre ondoyante est posée en pal.]

Hoyemans — *Lubeck.* Parti: au 1 d'or à deux chev. de gu.; au 2 d'or à un chev. de gu. C.: deux prob. d'or, ch. chacune de deux chev. de gu.

Hoyen (van der) — *Gand.* D'arg. à une aigle ép. de sa., bq. et m. de gu. C.: une hure de sanglier de sa.

Hoyen de Hohenfels — *Aut.* (Nob. du St.-Empire, 7 nov. 1637.) Parti: au 1 de sa. à une étoile à six rais d'or, plus longue que large; au 2 d'or à un demi-vol de sa. Cq. cour. C.: une étoile ordinaire à six rais d'or, entre un vol de sa.

Hoyer — *la Haye.* De gu. à deux fasces ondées d'arg., acc. de trois têtes de lion du même, 2 en chef et 1 en p. C.: deux clés, passées en saut.

Hoyer — *Holl.* D'arg. à trois los. de sa.

Hoyer — *Han.* Coupé: au 1 d'azur à un monde cintré et croisé, acc. en chef de deux étoiles, le tout d'or; au 2 d'arg. à trois glands mal-ordonnés d'or, aux coques de sin., mouv. d'une même tige, feuillée de deux pièces de sin. C.: une étoile d'or; entre un vol, coupé d'azur sur arg. L. d'arg. et d'azur.

Hoyer ou **Holer** — *Lunebourg, Hambourg.* D'arg. à un buste de More, posé de profil, tort. de gu., mouv. d'un tertre de sin. C.: le buste de More. L. d'arg. et de sa.

Hoyer — *Hambourg.* Losangé d'arg. et de gu.; à la bande de sin., br. sur le tout et ch. de trois bustes de femme de carn., chevelés d'or, posés chacun en barre et mouv. du bord inférieur de la bande. C.: un écusson des armes, br. sur un panache de sept pl. d'aut. de sa. L. d'arg. et de gu.

Hoyer — *Holstein* (Conc. d'arm., 1562.) De gu. à une licorne naiss. d'arg. C.: la licorne, iss.

Hoyer — *Mühlhausen* (*Thuringe*). Coupé: au 1 d'azur à deux étoiles accostées d'arg.; au 2 d'or à une fleur-de-lis de sa. C.: la fleur-de-lis. L. d'or et de sa.

Hoyer — *Halle-sur-Saale.* D'azur à la bande de gu., bordée d'or et acc. de deux étoiles du même. C.: deux prob. d'azur, ch. chacune de la bande bordée de l'écu; sur la prob. dextre cette bande est placée en haut et sur la prob. sen. en bas L. d'or et d'azur.

Hoyer — *Saxe, Russie* (Nob. du St.-Empire, 5 avril 1784.) D'azur à un cor-de-chasse d'arg., l'embouchure à dextre, eng. et vir. d'or, le lien tort. d'or et de gu. Cq. cour. C.: un cerf iss. de gu., ramé d'arg. L.: à dextre d'arg. et d'azur, à sen. d'arg. et de gu.

Hoyer — *Aut.*, orig. de *Schaumburg.* Parti: au 1 de gu. à une clé d'arg., en pal; au 2 d'azur à une fleur-de-lis d'or. C.: un vol, l'aile dextre aux armes du 1, celle à sen. aux armes du 2. L.: à dextre d'arg. et de gu., à sen. d'or et d'azur.

Hoyer — *Aut.* (An., 14 mai 1767. M. ét. le 25 fév. 1877.) De gu. à une corne d'abondance d'or en pal, remplie de fleurs du même; au chef d'azur, soutenu d'une trangle ondée d'arg. et ch. de trois étoiles d'or. C.: une étoile d'arg., entre un vol coupé, à dextre d'azur sur arg., à sen. d'or sur gu. L.: à dextre d'or et de gu., à sen. d'arg. et d'azur.

Hoyer chevaliers **de Blumenau** — *Aut.* (Nob. du St.-Empire, 7 juillet 1792; chevaliers, 1 déc. 1796.) Parti: au 1 de gu. à une corne d'abondance d'or en pal, remplie de fleurs; au 2 d'arg. au lion d'azur. Au chef de l'écu d'azur, br. sur le parti et ch. de trois étoiles d'arg. Deux cq. cour. C.: 1° une étoile d'arg., entre un vol coupé, à dextre d'or sur gu., à sen. d'azur sur arg.; L. d'or et de gu.; 2° le lion, iss., entre deux prob. d'arg.; L. d'arg. et d'azur.

Hoyer van Brakell — *Holl.* Ec: aux 1 et 4 de sa. à deux fasces ondées d'or, acc. de trois têtes de lion du même, 2 en chef et 1 en p. (*Hoyer*); aux 2 et 3 de gu. à deux saumons adossés d'arg., acc. de neuf croix recr. au pied fiché d'or, 3, 3 et 3 (*Brakell*). C.: deux clés, passées en saut.

Hoyer auf Boitzsch — *Saxe.* D'arg. à un tronc coupé au nat., posé en fasce, et trois roses de gu., bout. d'or, tigées et feuillées de sin., mouv. du milieu dudit tronc. C.: les meubles de l'écu; *ou*, trois roses pareilles à celles de l'écu. L. d'arg. et de gu.

Hoyer de Rotenhelm — *Brunswick* (Nob. du St.-Empire, 27 mars 1786.) D'or à trois fasces de gu. Cq. cour. C.: trois pl. d'aut., une d'or entre deux de gu.

Hoykens — *Amsterdam.* D'arg. au chev. de gu., acc. de trois fleurs-de-lis du même.

Hoym — *Prusse* (Comtes, 18 avril 1800.) D'azur à six burèles d'arg. Cq. cour. C.: un vol, d'arg. et d'azur. S.: deux aigles de Prusse, reg., la poitrine ch. du chiffre entrelacé F. W. R. d'or, surm. d'une couronne royale [Les gentilshommes du nom portent les mêmes armes, sans supports.]

Hoym-Söllingen — *Brunswick* (Nob. du St.-Empire, 23 juin 1792.) Coupé: au 1 fascé d'arg. et d'azur; au 2 d'arg. à deux demi-vols adossés de sa. Cq. sommé d'un demi-cercle de huit boules d'arg. C.: un vol de sa. L. d'arg. et d'azur.

Hoyman — *Amsterdam.* Coupé, d'azur à deux étoiles (8) d'or, sur arg. à deux perceneiges d'azur, tigées et feuillées de sin., passées en double saut., mouv. d'un chicot de sin. en fasce; à la fasce d'or, br. sur le coupé.

Hoymayer — *Holl.* De sin. à une faux d'arg. C.: une tête de mort d'arg., entre deux faux du même, passées en saut.

Hoymayers — *Amsterdam.* D'arg. à six bill. couchées de sa., 3, 2 et 1.

Hoymb — *Saxe* (Barons du St.-Empire, 6 mars 1676.) Ec.: au 1 d'arg. à un cheval cabré de sa.; au 2 parti: *a.* de gu. à une tête et col d'autruche cont. au nat.; *b.* d'arg. à un sénestrochère arm., brandissant

Digitized by Google

une masse d'armes, le tout au nat.; au 3 échiq. d'azur et d'arg.; au 4 de sa. au lion d'or, cour. du même. Sur le tout fascé de sa. et d'arg. de quatre pièces. Trois cq. cour. C.: 1° le cheval, iss. et cont.; 2° un vol aux armes du surtout; 3° un sceptre d'or en pal, accosté de deux têtes et cols d'autruche adossées au nat. L. d'arg. et d'azur.

Hoymb — *Saxe* (Comtes du St.-Empire, 18 juillet 1711.) Parti de deux traits, coupés de deux autres, qui font neuf quartiers, dont le 5e en forme d'écusson sur le tout: au 1 de sa. à deux fasces d'arg.; au 2 de sa. à une couronne d'or; au 3 échiq. d'arg. et de gu.; au 4 de sa. à un mitre épiscopal d'or; au 5 d'arg. à une aigle ép. de sa.; au 6 de sa. au lion d'or; au 7 de sa. à un palmier de sin.; au 8 de sa. à un bras, arm. au nat., dirigé vers sen., brandissant une masse d'armes d'or; au 9 de gu. à deux têtes d'aigle affr. d'or. Trois cq. cour. C.: 1° un vol de sa.; 2° l'aigle ép. du surtout; 3° un cheval iss. de sa. L. d'arg. et de sa.

Hoymille (van) — *Flandre.* D'or; au chef échiq. d'or et d'azur.

Hoynck van Papendrecht — *Holl.* Ec.: aux 1 et 4 d'arg. à deux couronnes de myrthe de sin. en chef, ornées chacune de quatre roses de gu., 1, 2 et 1, et une rose de gu. bout. d'or et barbée de sin. en p. (*Hoynck*); aux 2 et 3 d'arg. à la fasce de gu., ch. d'un lion iss. d'or et acc. de quinze bill. couchées (tourbes) de sin., neuf en chef, 5 et 4, et six en p., 3, 2 et 1 (*Oem van Papendrecht*). Cq. cour. C.: la rose du 1; entre un vol, de gu. et d'arg. S.: à dextre une aigle reg., le vol levé, à sen. un griffon, tenant chacun une bannière, celle à dextre aux armes du 1, celle à sen. aux armes du 2. D.: VIVO LEO CESPITE TUTUS.

Hoyngen — *P. de Coblence.* D'or à trois los. de sa., aboutées en bande, et acc. en chef d'un lambel de gu.

Hoyngen — *P. de Wied* (*Prov. rhén.*) Losangé d'or et de gu.; au chef de ...

Hoyngen *dit* **Hompesch** — *Westphalie.* De gu. au saut. engr. d'arg.

Hoyngen, v. **Huyn de Molleuarken.**

Hoyos — *Limb.* D'azur à la barre d'or, engoulée de deux têtes de dragon du même, et acc. d'une étoile d'or au canton dextre du chef; à la bord. d'arg., ch. de douze tourt. de sa. Cq. cour. C.: une tête et col de héron d'arg. L. d'azur et d'or.

Hoyos — Royaume de *Valence.* D'azur à la bande d'arg., engoulée de deux têtes de dragon d'or, languées de gu.; à la bord. d'arg., ch. de huit mouch. d'herm. de sa., posées dans le sens de la bordure, celle au milieu du chef et celle en p. couchées, le sommet de la moucheture à sen.

Hoyos-Sprinzenstein auf Gutenstein und Hohenberg — *Aut.* (Barons, 1549; comtes autrichiens, 23 sept. 1674; comtes du St.-Empire, 8 janv. 1682.) Ec.: aux 1 et 4 de gu. au pal d'azur, ch. en p. d'une mer d'arg., surm. d'une ancre du même suspendue à une chaîne d'or qui s'étend en fasce en chef de tout ce quartier et qui de là descend vers le milieu des flancs; aux 2 et 3 de gu. à deux lions léopardés d'arg., lamp. d'or, l'un sur l'autre. Sur le tout d'azur à la bande d'arg., engoulée de deux têtes de dragon d'or; à la bord. d'herm. Deux cq. cour. C.: 1° un dragon iss. et cont. d'arg., lamp. de gu.; 2° un lion iss. d'arg.; L. d'or et d'azur; 2° un lion iss. d'arg.; L. d'arg. et de gu.

Hoyson — *Kitzbühl* (*Tirol.*) Ec.: aux 1 et 4 d'or à la bande de sa., ch. d'un huchet renv. du champ; aux 2 et 3 de sa. au lion d'or. Cq. cour. C.: un homme iss., posé de profil, hab. d'or, donnant dans un huchet de sa.

Hoyte — *Westphalie.* D'arg. à un roc d'échiquier de gu. Cq. cour. C.: un loup assis, au nat; entre un vol, d'arg. et de gu.

Hoytema — *Frise.* Parti: au 1 d'or à la demi-aigle de sa., mouv. du parti; au 2 de gu. à deux trèfles d'or, l'un sur l'autre. C.: une tête et col d'aigle de sa., entre quatre pl. d'aut., 2 d'or et 2 de gu. S.: à dextre un lion de gu., à sen. un ours de sa., lamp. de gu.

Hoytema (van) — *Holl.* Coupé: au 1 d'azur à un gland effeuillé d'or, la queue en bas; au 2 d'or à une rose de gu. C.: une tête et col d'aigle au nat., bq. d'or, tenant en son bec un gland effeuillé d'or, la queue en bas (*Arm. v. G.*)

Hoytema (van) — *Holl.* Ec.: au 1 d'azur à une rose de gu.; aux 2 et 3 de gu. à un trèfle de sin., attaché à un petit chicot du même; au 4 d'azur à un gland effeuillé de sin., la queue en bas. C.: le trèfle, entre un vol. S.: à dextre un lion de gu., à sen. un ours de sa., lamp. de gu.

Hoyttema — *Frise.* D'or semé de trèfles de sin.

Hoyus *dit* **Schott** — *Allem.* Ec.: aux 1 et 4 d'or à la bande de sa., ch. d'un huchet d'or; aux 2 et 3 de sa. au lion d'or. Cq. cour. C.: un homme iss., hab. de sa., au rabat d'or, ceint du même, tort. d'or et de sa., donnant dans un huchet de sa.

Hoze — *Holl.* De sin. à la bande d'arg., ch. de trois roses de gu.

Hozémont — *P. de Liége.* D'or au saut. de gu.

Hozier (Comtes d') — *Prov., Ile-de-Fr., Dauphiné.* D'azur à la bande d'or, acc. de six étoiles du même, rangées en orle. Cq. cour. C.: une étoile d'or, entre un vol du même. S.: deux lions reg. au nat. D.: ET HABET SUA SIDERA TELLUS.

Hozier de Serigny (Comtes d'). Les armes précédentes.

Hrabovsky de Hrabova — *Pol., Hongrie* (Barons, 13 juin 1827.) Coupé: au 1 d'azur au lion d'or, tenant un bouquet de trois roses de gu.; au 2 de gu. à un senestrochère, arm. d'arg., appuyé sur le coude, tenant dans le poing de carn. une étoile d'arg. et percé d'une flèche près de l'épaule. Trois cq. cour. C.: 1° deux colonnes cour. de gu., sommées chacune de trois plumes de paon; 2° un lion iss. d'or, tenant un sabre d'arg.; 3° un vol à l'antique, l'aile de devant d'azur à une étoile d'arg., l'aile de derrière d'arg. plein. T.: deux guerriers, coiffés de casques, hab. de cottes de mailles, revêtus d'une tunique de gu. et d'un pantalon de sin., le sabre aux cotés et la main libre appuyée sur la hanche.

Hradecky de Hradec, v. **Radetzky.**

Hreljanovits — *Serbie* (Conf. de nob., 16 fév. 1698.) Coupé d'azur sur gu.: à un loup ramp. d'or, tenant un sabre d'arg., garni d'or, br. sur le tout. C.: un chevalier iss., arm. de toutes pièces d'arg., la visière levée, le casque panaché de six pl. d'aut. (d'azur, d'or, d'azur, de gu., d'or et de gu.), tenant de sa main dextre une épée d'arg., garnie d'or, et de sa sen. une banderole de gu., attachée à une lance de tournoi d'or et enroulée autour de la lance; le tout entre un vol de sa. L.: à dextre d'or et d'azur, à sen. d'or et de gu.

Hrochow (Edle von), v. **Schlechta** Edle von **Hrochow.**

Hruby — *Aut.* (Chevaliers, 10 juillet 1875.) Coupé: au 1 parti de gu. et d'azur, à l'aigle d'arg., br. sur le parti; au 2 d'or à une ancre de sa. et une masse à picotons de fer, passées en saut. C.: 1° un vol à l'antique, l'aile de derrière d'arg., l'aile de devant de gu. ch. de deux étoiles d'or, l'une sur l'autre; L. d'arg. et de gu.; 2° une ancre de sa., entre deux prob. coupées alt. d'azur et d'or; L. d'or et d'azur.

Hruby und Gelcny, v. **Löwenherz-Hruby und Gelcny.**

Hrynlewicz — *Galicie.* D'arg. à une flèche d'or, arm. et empennée d'arg., posée en pal, accostée de deux coeurs de gu. Cq. cour. C.: une queue de paon au nat. L. d'arg. et de gu.

Hrzan de Harras, v. **Harras.**

Huard — *Brab.* D'arg. au chev. de gu., acc. de trois étoiles du même.

Huard — *Lorr.* (An., 10 mars 1617.) D'azur à une branche de sin., fruitée d'or, sortant d'une terrasse d'arg.

Huard — *Forez.* D'or à la fasce de gu., acc. en chef de deux étoiles d'azur et en p. d'une ole du même.

Huart — *France.* De gu. à trois chev. d'arg.

Huart (d') — *Luxemb.* (Chevaliers du St.-Empire, 17 sept. 1613; barons, 19 juillet 1709; rec. du titre de baron, 7 mai et 27 sept. 1842.) D'arg. à une branche de houx de sin., fruitée de trois pièces de gu., iss. de flammes d'or en p. Cq. cour. C.: les meubles de l'écu (*ou* un écusson des armes), entre deux prob. coupées alt. de gu. et d'arg., ornées chacune dans son embouchure d'une flamme d'or. L. d'arg. et de gu. D.: MON COEUR COMME MON HOUX ARDE.

Huart de Beuvres — *Bret.* D'arg. à un corbeau de sa., bq. et m. d'azur.

Huart St.-Aubin (Baron de l'Empire) — *France.* De sa. à un cheval cabré d'arg.; à la bord. engr. d'or.

Huault — *Berry.* De gu. à trois roses d'arg.

Huault de Montmagny — *Tour.* D'or à la fasce d'azur, ch. de trois molettes du champ, et acc. de trois coquerelles de gu.

Huband d'Ipsley — *Warwickshire* (Baronet, 2 fév. 1660—61. M. ét. le 10 nov. 1730.) De sa. à trois têtes de léopard d'arg., traversées chacune d'une fleur-de-lis du même.

Hubar — *Holl.* D'arg. au lion de gu., arm., lamp. et cour. d'azur; à la bande de sa., br. sur le tout et ch. de trois roses d'or [V. **Hellenberg-Hubar.**]

Hubatius de Kotinow — *Bohême* (Nob. du St.-Empire, 10 oct. 1672.) D'azur à une ancre d'arg. C.:

Digitized by Google

un vol à l'antique, l'aile de devant d'arg. et l'aile de derrière d'azur.

Hubatius de Kottnow — *Bohème* (Chevaliers autrichiens, 20 oct. 1744.) Coupé : au 1 de gu. à l'aigle d'arg.; au 2 d'azur à une ancre d'arg. C.: cinq pl. d'aut. d'arg. L.: à dextre d'arg. et de gu., à sen. d'arg. et d'azur.

Hubatius chevaliers **de Kottnow** — *Bohème* (Chevaliers autrichiens, 30 janv. 1758.) Ec.: au 1 de gu. à l'aigle d'arg.; au 2 d'azur à un senestrochère, arm. au nat., tenant un sabre; au 3 d'azur à une ancre d'arg.; au 4 de gu. à une grenade de guerre allumée, au nat. C.: 1° cinq pl. d'aut., alt. de gu. et d'arg.; l. d'arg. et de gu.; 2° le senestrochère du 2; l. d'arg. et d'azur.

Hubaudière (de la) — *Bret.* D'azur à trois têtes d'aigle d'arg.

Hubbelding — *P. de Groningue.* Coupé : au 1 d'arg. au lion nais. de gu., mouv. du coupé; au 2 de sin. à trois roses d'arg.

Hubbenet — *Allem.* Parti d'azur et d'or; à deux clés passées en saut., de l'un en l'autre. Cq. cour. C.: deux épées d'arg., garnies d'or, passées en saut.; entre un vol de sa.

Häbel — *Saxe* (An., 13 avril 1804.) D'arg. à un chêne de sin., posé sur un tertre du même. Cq. cour. C.: une étoile d'arg., soutenue d'un croiss. figuré du même; entre un vol, d'arg. et de sin.

Hubel — *Nördlingen* (*Bav.*) De gu. à un agneau d'arg., pass. sur un tertre de sa. C.: l'agneau, iss.

Hübel — *Bâle.* De sa. à un agneau ramp. d'arg., soutenu d'une terrasse de sin. C.: un agneau iss. d'arg. L. d'arg. et de sa.

Hubel de Brana, v. **Schlegenberg.**

Hubel d'Olengo — *Aut.* (Barons 24 juillet 1855.) Coupé : au 1 d'or au lion de gu., pass. sur la trabe d'un drapeau, la trabe tort. de sin., d'arg. et de gu., arm. d'arg., le drapeau fascé de trois pièces de gu., de sin. et d'arg.; le lion brandissant de sa patte dextre un sabre d'arg. et tenant de sa sen. un peunon coupé de sa. sur or, la trabe de sa., arm. d'arg.; au 2 de gu. au chev. d'arg., ch. d'une carabine et d'un sabre, passés en saut.; le chev. surm. d'un grèlier d'or ch. du chiffre F. J., et côtoyé de deux tubes de canon d'or. Cq. cour. C.: le lion iss., tenant le sabre et le peunon. L.: à dextre d'or et de gu., à sen. d'arg. et de gu. D.: FORTUNA AUDACES JUVAT.

Häbenburg (Edle **von**), v. **Aufschnaiter** Edle **von Häbenburg.**

Häber — *Augsbourg* (An., 20 juin 1780.) Coupé d'arg. sur azur; au lion d'or, br. sur le coupé, tenant une flèche en pal et soutenu d'un tertre de sin. A la fasce de gu., br. sur le tout et ch. de trois étoiles d'or. C.: le lion, iss., entre un vol.

Huber — *Frise.* D'arg. à deux demi-vols adossés de sa. C.: un vol de sa. [V. **de Hertoghe-Huber.**]

Huber — *Prusse.* D'azur à un membre d'aigle d'or, la serre en bas. C.: un vol, d'or et d'azur.

Huber (Edle **von**) — *Bav.* (Chevaliers du St.-Empire, 1 oct. 1790.) Tranché d'azur sur or; à une aigle ép. de sa., br. sur le tranché et surm. d'une couronne d'or. Cq. cour. C.: un buste de jeune homme, hab. d'un parti de sa. et d'or, coiffé d'un bonnet parti des mêmes émaux; entre un vol, coupé alt. d'or et de sa. L.: à dextre d'or et d'azur, à sen. d'or et de sa.

Huber — *Transylvanie* (An., 21 juillet 1792.) Ec.: aux 1 et 4 d'azur à la barre d'arg., ch. de trois morceaux de sel au nat., et acc. en chef d'un croiss. cont. d'arg. et en p. d'une étoile d'or; aux 2 et 3 de gu. à un griffon d'or, soutenu d'un tertre de trois coupeaux de sin. et tenant de sa patte dextre une épée au nat. et de sa sen. un aviron d'arg., soutenu dudit tertre. C.: le griffon iss., entre un vol de sa. L.: à dextre d'arg. et d'azur, à sen. d'or et de gu.

Huber — *Bâle.* Coupé de sa. sur arg.; à trois annelets, 2 et 1, de l'un à l'autre. C.: un buste d'homme, hab. de sa. à la fraise d'arg., coiffé d'un chapeau de sa.

Huber — *Bâle.* D'or à un h de sa., soutenu d'un tertre de sin. C.: trois pl. d'aut., une de sa. entre deux d'or. L. d'or et de sa.

Huber — *St.-Gall.* D'arg. à une main sen. adossée de sa., posée en bande, les doigts en haut. C.: un demi-vol, aux armes de l'écu.

Huber — *Schaffhausen, Genève.* D'azur à deux étoiles (5) renv. d'or, rangées en pal *ou* en fasce; à la bord. d'or.

Huber — *Soleure.* D'azur à un H d'or, acc. en chef d'une croisette pattée du même entre deux étoiles aussi d'or, et en p. d'un tertre de trois coupeaux de sin. C.: un tertre de trois coupeaux de sin., surm. d'un H d'or. L. d'or et d'azur.

Huber — *Winterthur.* D'azur à un griffon nais., adextré d'une étoile entre ses pattes, et mouv. d'un croiss. figuré versé, posé en p., le tout d'or. Cq. cour. C.: les meubles de l'écu, moins le croiss.

Huber d'Adlershausen — *Allem.* Ec.: aux 1 et 4 d'or au chev. d'azur, acc. en p. d'une demi-aigle de sa., posée en fasce, mouv. de la p., la tête à sen.; aux 2 et 3 de gu. au lion d'or, celui du 3 cont. A la fasce d'arg., br. sur l'écartelé et ch. de trois écussons de sa. Cq. cour. C.: le lion du 2, iss. L.: à dextre d'or et de sa., à sen. d'or et de gu.

Huber de Gleichenstein — *Bade* (Barons, 13 avril 1838.) De gu. à une anille couchée d'arg., acc. de deux étoiles d'or, 1 en chef et 1 en p. Cq. cour. C.: un lion iss. d'arg., entre un vol de gu, chaque aile ch. d'une étoile d'or. L. d'arg. et de gu.

Huber-Liebenau — *Bav.* (An., 23 juin 1785.) Ec.: aux 1 et 4 d'azur à trois étoiles d'or; aux 2 et 3 de gu. à un homme iss., hab. d'arg., rebr. d'or, au rabat d'arg., mouv. d'un tertre de sin., tenant de sa main dextre étendue une feuille de tilleul de sin. Sur le tout d'or à l'aigle de gu. Deux cq. cour. C.: 1° un homme iss., posé de profil et cont., hab. d'un parti de sa. et d'azur, coiffé d'un bonnet d'azur retr. d'or, décochant une flèche d'un arc d'or; l. d'or et d'azur; 2° un lion iss. d'arg., tenant de ses pattes une feuille de tilleul de sin.; l. d'arg. et de gu.

Huber [Hueber] de Maura — *Tirol, Bav.* (Conc. d'arm., 1548; 9 oct. 1584; barons du St.-Empire, 1 avril 1699.) Ec.: aux 1 et 4 d'or à un bélier ramp. de sa., soutenu d'un tertre du même (*Hueber*); aux 2 et 3 d'arg. à une rose de gu., tigée de sin., feuillée de quatre pièces du même, posée en bande. Cq. cour. C.: deux prob. coupées, à dextre de sa. sur or, à sen. de gu. sur arg. L. conformes aux émaux des prob.

Huber de Nordenstern — *Aut.* (An., 26 oct. 1824.) Parti : au 1 coupé : *a.* de gu. au lion d'or, tenant une épée d'arg., garnie d'or; *b.* d'azur à un canon sur son affût au nat., posé sur une terrasse de sin.; au 2 d'azur à un rocher escarpé portant d'une forteresse sommée de deux tours, la porte fermée, le tout au nat. et acc. en chef d'une étoile d'or. Cq. cour. C.: une aigle de sa. L.: à dextre d'or et de gu., à sen. d'or et d'azur.

Huber de Penig — *Vienne* (An., 28 nov. 1863.) Parti : au 1 de gu. à un senestrochère, arm. d'arg., liséré d'or, la main gantelée tenant une épée d'arg., garnie d'or; au 2 d'azur à une tour d'arg. sur une terrasse de sin., sommée d'une banderole d'arg., attachée à une hampe d'or. Cq. cour. C.: trois pl. d'aut.: de gu., d'arg. et d'azur. L.: à dextre d'arg. et de gu., à sen. d'arg. et d'azur.

Huber *dit* **Traublinger** — *Ratisbonne.* Tiercé en bande d'or, d'azur et de sa., l'azur ch. d'une grappe de raisins d'or, pamprée de sin., posée en bande, la tige en haut. C.: un vol aux armes de l'écu (sur l'aile sen. le bandé est transformé en barré). L. d'or et de sa.

Huberichs — *Bav.* (An., 25 sept. 1732.) Ec.: aux 1 et 4 d'or au lion de gu.; aux 2 et 3 d'azur à la fasce d'arg.

Huberin — *Saxe.* Taillé : au 1 de gu. à un scarabée nais. d'arg., posé en bande, mouv. du taillé; au 2 d'arg. à une demi-rose de gu., mouv. du taillé. Cq. cour. C.: deux prob., coupées alt. d'arg. et de gu.

Huberin — *Allem.* D'arg. au lion de gu., tenant entre ses pattes un banap double d'or, et soutenu d'un tertre de trois coupeaux du même. Cq. cour. C.: le lion, iss. L. d'arg. et de gu.

Hubert — *Amsterdam.* D'arg. à une ancre de sa.

Hubert — *Holl.* De sin. à trois étrilles d'arg.

Hubert — *Bois-le-Duc, Rotterdam.* De gu. au lion d'arg.; au chef d'azur, ch. de trois étoiles d'or.

Hubert — *Belg.* De sa. à un château de deux tours d'arg.

Hubert — *Guernsey.* Ec. d'or et de sa.; à la bande de gu., ch. de trois lions d'or, br. sur l'écartelé. C.: un chapeau de tournoi de gu., retr. d'herm., sommé d'une tête de lion d'or.

Hubert — *Norm.* D'arg. à trois lions de gu., les deux du chef affr.

Hubert — *Paris.* D'or au lion de sa., acc. de trois cors-de-chasse du même, liés de gu.

Hubert — *Maine.* D'or à deux épées de gu., passées en saut., les pointes en bas, acc. de quatre pieds au nat.

Hubert — *Lorr.* (An., 10 sept. 1698.) D'azur à la croix ancrée d'arg., ch. d'un coeur de gu.

Digitized by Google

Hubert (Baron de l'Empire) — *France.* Coupé: au 1 d'azur à trois pyramides accostées d'arg., soutenues d'un socle isolé du même, celle du milieu plus élevée et percée d'une porte de sa.; le tout acc. en chef de deux étoiles (6) d'or; au 2 de gu. à une tour sommée de trois tourelles d'arg., posée à dextre, et un lion ramp. d'or, tenant une épée d'arg., à sen., le tout soutenu d'un socle isolé d'arg.; la tour ch. d'un écusson de gu. à cinq pals d'arg. et une tige de rosier, fleurie de trois pièces mal-ordonnées, br. sur les pals.

Hubert — *Augsbourg.* De gu. au lion d'arg. **C.**: le lion, iss.

Hubert de Humières — *Art.* D'arg. à la fasce d'azur, acc. de trois trèfles de sa.

Hubert de Lasse — *Anjou, Bret.* D'azur à l'aigle ép. d'or; à la fasce de gu., br. sur le tout et ch. de trois roses du sec.

Hubert de la Massue —. *Bret.* D'arg. à trois jumelles de gu.

Hubert de Mondésir — *Bret., Beauce.* D'arg. à un chien braque pass. (chien de St.-Hubert) de sa. **C.**: une tête et col de loup au nat., posée de front. **S.**: deux loups au nat.

Hubert barons **de St.-Didier** — *Lyon.* D'azur au chev. d'or, acc. en chef de deux roses du même et en p. d'un croiss. d'arg.

Hubert de la Vesquerie — *Bret.* D'azur à trois coquilles d'arg.; au fr.-q. d'or, ch. d'un oiseau de sin.

Hubin — *P. de Trèves.* Coupé: au 1 d'arg. à une aigle naiss. de sa., mouv. du coupé, tenant en son bec un anneiet d'or; au 2 de gu. à un anneiet d'or. Cq. cour. **C.**: l'aigle iss.

Hubin de Guichen — *Limb.* Les armes précédentes.

Hübl — *Vienne* (Chevaliers, 20 juin 1854; barons, 5 nov. 1875.) Parti: au 1 de gu à un canon d'or sur son affût du même, posé sur une terrasse au nat., entre deux gabions au nat.; le tout acc. d'une grenade de sa., allumée de gu., au canton sen. du chef; au 2 d'azur à un rocher escarpé au nat., posé sur une terrasse de sin. et acc. en chef d'une étoile d'or. Deux cq. cour. **C.**: 1° un dextrochère, arm. d'arg., posé sur le coude, et tenant une épée d'arg., garnie d'or; 2° d'arg. et de gu.; 3° un vol à l'antique, d'azur et d'or, l'aile d'azur ch. d'une étoile d'or; 4. d'or et d'azur.

Hüblein — *Prusse* (An., 15 juillet 1769.) Ec.: aux 1 et 4 d'arg. à une tête d'aigle de sa., bq. et cour. d'or; aux 2 et 3 de gu. plein. Cq. cour. **C.**: trois pl. d'aut., une de gu. entre deux d'arg., celle de gu. sommée de la tête d'aigle.

Hübner — *Saxe, Anhalt, Dan., Prusse.* Coupé: au 1 de gu. à trois étoiles d'arg.; au 2 d'arg. à deux fasces de gu. Cq. cour. **C.**: un chevalier, arm. de toutes pièces, le casque panaché, monté sur un cheval galopant d'arg., caparaçonné de gu., bridé de sa.; entre un vol, coupé alt. d'arg. et de gu.

Hübner — *Franconie.* D'or à une étoile d'azur, posée au centre d'un triangle vidé du même. Cq. cour. **C.**: les meubles de l'écu, soutenus d'un tuyau du même.

Hübner — *Nuremberg.* De sa. à la bande d'arg., ch. de trois fers-à-cheval au nat., posés dans le sens de la bande. **C.**: un vol à l'antique, aux armes de l'écu.

Hübner — *Rothenburg* (*Bav.*) Parti: au 1 d'arg. à une chouette cont. au nat.; au 2 de gu. à une grue au nat.; lesdits oiseaux soutenus d'une terrasse de sin., br. sur le parti. **C.**: un vol de gu. **L.** d'arg. et de gu.

Hübner — *Aut.* (Barons, 6 mai 1854.) De gu. au lion d'arg., tenant de ses pattes un chicot au nat., en pal. Cq. cour. **C.**: le lion, iss. **L.** d'arg. et de gu. **T.**: deux sauvages. **D.**: TENACEM PROPOSITI.

Hubrecht — *Leyde, la Haye.* D'or au chev. losangé de gu. et d'arg. au moyen d'un trait en forme de chevron et de cinq traits verticaux; acc. de trois glands effeuillés de sin., les queues en bas, celui en p. br. sur deux flèches au nat., passées en saut., les pointes en bas. Bri. d'or et de gu. **C.**: un gland de l'écu; entre un vol, d'or et de gu.

Hubrechtsen — *Holl.* D'arg. à deux fleurs d'azur, tigées et feuillées de sin., le pied terminé en bulbe; au chef du sec., ch. de trois étoiles d'or.

Hubrig — *Prusse* (Chevaliers en *Bohème*, 1712.) D'azur à deux truites d'arg., posées en barres, rangées en bande.

Hübsch — *Ratisbonne.* De gu. à un griffon de sa., allé d'or, tenant de ses pattes la stangue d'une ancre du sec. Cq. cour. **C.**: une étoile d'or; entre un vol, coupé alt. de sa. et de gu. **L.**: à dextre d'arg. et de sa., à sen. d'or et de gu.

Hübsch de Grossthal — *Saxe* (Barons du St.-Empire, 29 juillet 1782.) D'azur à deux lions affr. d'or, soutenus d'une terrasse de sin., tenant chacun un lis de jardin d'arg., tigé et feuillé de sin. Deux cq. cour. **C.**: 1° un lion iss. et cont. d'or, tenant un lis pareil à ceux de l'écu; 2° un sauvage iss. de carn., ceint et cour. de lierre, tenant une massue posée sur son épaule. **L.** d'or et d'azur. **T.**: à dextre un sauvage de carn., ceint et cour. de lierre; à sen. un lion reg. d'or.

Hübscher — *Bâle.* D'arg. à la fasce d'herm., acc. en chef d'un cor-de-chasse de sa., vir. d'or, lié de gu., l'embouchure à dextre, et en p. d'un tertre de sin. **C.**: le cor-de-chasse. **L.** d'arg. et de sa.

Hübschmann — *Allem.* D'or à la bande de sa., ch. d'un lion du champ. Cq. cour. **C.**: un homme iss., hab. d'un écartelé d'or et de sa., coiffé d'un bonnet de sa., retr. d'or, tenant de sa main dextre une hache d'arg.

Hübschmann de Biberbach — *Alsace.* De gu. à un castor ramp. d'arg., la queue levée. **C.**: le castor, iss.

Huby de Tremscoat — *Bret.* D'azur au chev. d'arg., acc. de trois roses du même.

Huc de Monsegon — *Guyenne, Lang., Roussillon.* D'azur à trois ducs (oiseaux) d'or, bq. et éperonnés de sa. **S.**: deux aigles, au nat.

Huc de St.-Jean — *Lang.* D'or à trois têtes de ducs (oiseaux) au nat.

Hüchelhoven — *Westphalie* D'arg. à la fasce de gu. **C.**: une tête et col de chien braque, aux armes de l'écu.

Huchet de la Bédoyère — *Bret.* (Comtes, 4 juin 1815.) Ec.: aux 1 et 4 d'arg. à trois cors-de-chasse de sa., les embouchures à dextre (*Huchet*); aux 2 et 3 d'azur à six bill. percées d'arg. (*de la Bédoyère*).

Huchet de Cintré (Comtes) — *Bret.* D'arg. à trois cors-de-chasse de sa., les embouchures à dextre.

Huchin — *Flandre.* D'or à neuf merlettes de sin., rangées en orle.

Huchon — *Norm.* D'azur à six anneiets (*ou* merlettes) d'arg.

Hucht (van der) — *Holl.* D'or à un lion de gu., à sen., ramp. contre un pommier au nat., le tout soutenu d'une terrasse de sin.

Huchtenbroeck (van) — *Holl.* D'arg. au saut. échancré de gu., acc. en chef d'une couronne d'or (*Arm. v. G.*)

Huchtenbruck (van) — *P. de Clèves.* D'or à une licorne saillante de sa. **C.**: un chapeau de sa., retr. d'or, sommé de onze épis d'or.

Huchtenburg (van) — *Amsterdam.* D'azur à la fasce d'or, acc. de trois fleurs-de-lis d'arg.

Hückelhoven, v. **van Heukelhoven.**

Hucker — *Bav.* De sa. à un sauvage de carn., ceint et cour. de feuilles de chêne de sin., portant sur son épaule dextre une corne d'abondance et supp. de sa main sen. un soleil d'or. **C.**: le sauvage, iss.

Huckeseloet — *Holl.* De sin. au lion d'or. **C.**: le lion, iss.; entre un vol à l'antique, de sin. et d'or.

Hucking — *Prov. rhén.* (Barons. M. ét. le 31 oct. 1757.) Ec.: aux 1 et 4 d'or à trois croisettes rangées de sa.; aux 2 et 3 de sa. à une feuille de nénuphar d'or.

Huda ou **Hude (von der)** — *P. de Brème.* Coupé d'arg. sur or; à la fasce de sa., br. sur le coupé. **C.**: deux prob., aux armes de l'écu; *ou*, deux prob., d'arg. et d'or.

Hudde — *Amsterdam.* D'or à la fasce de gu., ch. de trois coupes couvertes d'or et acc. de trois têtes de More, cour. à l'antique d'or. Bri. d'or et de sa. **C.**: une tête de More de l'écu.

Hudebert — *Norm.* D'arg. à deux palmes adossées de sin.; au chef d'azur, ch. de deux roses d'arg.

Hudebert — *Norm.* De sa. à une anille d'arg.

Hudelor de Kerbiquet — *Bret.* De sa. à la croix d'arg., cant. de douze fleurs-de-lis du même.

Hudevettere (de), v. **de Clerck** *dit* **de Hudevettere.**

Hudig — *Rotterdam.* Parti: au 1 d'or à trois haches au nat., posées en pals, 2 et 1; au 2 coupé de gu. sur arg., le gu. ch. de deux croix florencées échiquetées d'arg. et d'azur, lesdites croix accostées.

Hudriet ou **Udriet** — *Neufchâtel.* D'arg. à une tiercefeuille tigée de sin.

Hudsebant — *Flandre.* D'or à un sanglier courant de sa.

Hudsebrant — *Tournai.* D'azur à une couleuvre ondoyante en pal d'arg.

Hudson — *Leicestershire* (Baronet, 3 juin 1660. M. ét.) Divisé en chevron-crénelé d'arg. sur gu.; à trois coquilles de l'un à l'autre. **C.**: une tête de griffon

Digitized by Google

d'arg., coll. d'une couronne murale de gu. ch. de trois coquilles d'arg.

Hudtendorf — *Alsace.* D'arg. à un lévrier ramp. de sa., coll. et bouclé d'or. C.: le lévrier, iss.

Hudistock — *Aut.* De gu. à un bonnet conique d'azur, retr. d'herm. C.: un homme iss., hab. d'azur, tenant une flèche en barre, la pointe en bas; entre un vol de gu.

Hue — *Jersey.* Les armes de **Hue** marquis **de Miroménil.**

Hue de la Blanche — *Norm., Forez.* Ec.: aux 1 et 4 de gu. à un coeur d'arg. *ou* d'or, acc. de trois molettes d'or (*Hue*); aux 2 et 3 d'or à trois écussons de gu. (*du Bost de la Blanche*).

Hue de Caligny — *Norm.* D'azur à l'aigle d'arg., bq. et onglée d'or, acc. en chef de deux étoiles du sec.

Hue barons **de Courson** — *Norm.* Coupé: au 1 d'azur à un casque d'arg.; au 2 d'or à l'aigle de sa.

Hue de Kerlan, v. **Huet de Kerlan.**

Hue de Mathan — *Norm.* D'arg. à la bande de gu., ch. de trois mouch. d'herm. du champ.; à la bord. d'azur, ch. de huit coquilles d'or.

Hue marquis **de Miroménil** — *Norm.* (Marquis, juillet 1687.) D'arg. à trois hures de sanglier de sa.

Hue de Montaigu — *Norm., Bret.* D'azur à une colombe d'arg., tenant en son bec un rameau d'olivier de sin.

Hue de Montrecy — *Norm., Lorr.* D'azur à trois fasces d'or; à la bande de gu., br. sur le tout et ch. d'une coquille d'arg. et de deux molettes du même.

Hueb — *Bav.* (An., 6 mai 1748.) Ec.: aux 1 et 4 d'or à la demi-aigle de sa., bq., m. et diadémée d'or, mouv. du parti; aux 2 et 3 d'arg. à un Turc, la tête nue, hab. d'un parti d'azur et d'or, posé sur une terrasse de sin., tenant de sa main dextre une épée levée au-dessus de sa tête, et de sa sen. une rondache d'or; adextré d'une étoile d'or et senestré d'un croiss. tourné du même. Deux cq. cour. C.: 1° un lion iss. et cont. d'or, adextré d'un demi-vol cont. de sa.; l. d'or et de sa.; 2° le Turc, iss., entre un vol de sa., l'aile dextre ch. de l'étoile du 2, l'aile sen. ch. du croiss.; l. d'or et d'azur.

Hueb — *Allem.* Ec. en saut.: aux 1 et 4 de gu. au pal d'arg., ch. d'une rose de gu.; aux 2 et 3 d'or à un griffon de sa., celui du 2 cont. Sur le tout d'arg. à une étoile de sa., cour. d'or. Cq. cour. C.: cinq pl. d'aut.; de sa., d'or, de sa., d'arg. et de gu. L.: à dextre d'or et de sa., à sen. d'arg. et de gu.

Huebel — *Allem.* Parti de gu. et d'arg., à deux chev. de l'un en l'autre, et un tertre de sa., br. sur le parti en p.; au chef d'or, ch. d'une aigle iss. de sa., cour. d'or. Cq. cour. C.: l'aigle, iss. L.: à dextre d'or et de sa., à sen. d'arg. et de gu.

Huebel — *Bohême.* Coupé: au 1 d'or à l'aigle naiss. de sa., mouv. du coupé; au 2 de gu. à trois lis de jardin d'arg., tigés et feuillés de sin., posés sur un tertre de sa. Cq. cour. C.: l'aigle, iss., tenant en son bec un lis de jardin d'arg., tigé et feuillé de sin.

Huebenfeld — *Aut.* (An., 1749; chevaliers, 1771.) Ec.: au 1 coupé: *a.* d'arg. à un chien braque pass., au nat., coll. d'or; *b.* de gu. à deux fasces d'or; aux 2 et 3 d'or à un homme iss., hab. d'azur, coiffé d'un bonnet pointu du même, retr. d'or, donnant dans un huchet au nat.; au 4 d'azur à un loup ramp. d'arg. Deux cq. cour. C.: 1° un loup ramp. et cont. d'arg., cour. d'or, entre deux prob. coupées alt. d'or et de gu.; l. d'or et de gu.; 2° l'homme iss.; l. d'or et de sa.

Hueber — *Munich* (Nob. du St.-Empire, 14 avril 1695.) Parti de sa. et d'azur; au lion d'or, cour. du même, br. sur le parti, soutenu d'un tertre de sin., tenant entre ses pattes un croiss. tourné d'or; le champ chapé-ployé, à dextre d'azur à la demi-aigle d'arg., bq., m. et cour. d'or, mouv. du champ, et à sen. d'or à la demi-aigle de sa., bq., m. et cour. d'or, mouv. du champ. Deux cq. cour. C.: 1° une aigle ép. partie d'arg. et de sa., bq., m. et chaque tête cour. d'or; l. d'or et de sa.; 2° le lion iss., tenant une couronne de laurier au lieu du croiss.; entre un vol coupé à dextre d'azur sur sa., à sen. d'arg. sur azur; l. d'arg. et d'azur [Avant l'année 1695 le lion tenait une couronne de laurier de sin. au lieu du croiss. et l'écu n'était timbré que d'un seul cq., le second; L.: à dextre d'or et de sa., à sen. d'arg. et d'azur.]

Hueber — *Ratisbonne.* De gu. à une cigogne au vol ouv. et abaissé d'arg., posé sur un tertre de sa., et tenant en son bec une étoile d'arg. C.: la tête et col de la cigogne avec l'étoile.

Hueber — *Ratisbonne.* De gu. à un perçoir d'arg., le fer en haut. C.: un vol à l'antique, aux armes de l'écu.

Hueber — *Ratisbonne.* De gu. au lion d'or; le champ chapé de sa. à deux fasces d'arg.; au chev. du même, br. sur la division. C.: un lion iss. d'or, entre deux prob. fascées de sa. et d'or de quatre pièces. L. d'or et de gu.

Hueber — *Dachau* (*Bav.*) De sa. au lion d'or, tenant de ses pattes un fer de faux d'arg. Cq. cour. C.: le lion, iss.

Hueber — *Bav.* (Conc. d'arm., 20 déc. 1544.) Coupé d'azur sur gu.; à deux colonnes de marbre accostées au nat., br. sur le coupé, réunies par une traverse d'arg. soutenue d'une colonne plus petite du même; la traverse surm. d'un croiss. figuré versé d'arg. sommé d'un soleil d'or. C.: le croiss. et le soleil. L.: à dextre d'azur, d'or et de gu., à sen. d'or et d'azur.

Hueber — *Bav.* De sa. à une tête et col de lion d'or, cour. du même. C.: le meuble de l'écu.

Hueber — *Allem.* D'azur à trois flammes d'or, mouv. d'une terrasse rocheuse d'arg. Cq. cour. C.: trois flammes d'or, entre deux prob., celle à dextre bandée d'azur et d'or de quatre pièces, celle à sen. barrée d'or et d'azur de quatre pièces. L. d'or et d'azur.

Hueber — *Allem.* De gu. au saut. d'arg. Sur le tout d'or à deux chicots de sa., passés en saut. Cq. cour. C.: un buste d'homme, posé de profil, hab. d'un coupé d'arg. sur gu., bout. d'or, coiffé d'un chapeau pointu de gu., retr. d'arg., sommé de trois pl. d'aut. une de gu. entre deux d'arg. L.: à dextre d'or et de sa., à sen. d'arg. et de gu.

Hueber — *Allem.* Coupé: au 1 de sa. au lion naiss. d'or, mouv. du coupé; au 2 d'or au chev. de sa. Cq. cour. C.: un homme iss., hab. d'un écartelé de sa. et d'or, coiffé d'un chapeau de sa., retr. d'arg., tenant de sa main dextre un disque parti d'or et de sa.; entre deux prob. coupées alt. de sa. et d'or.

Hueber — *Allem.* Coupé: au 1 parti: *a.* d'or à l'aigle de sa.; *b.* d'azur à une fleur-de-lis d'or; au 2 de sa. au lion léopardé d'or. Cq. cour. C.: un lion d'or, cour. du même, assis et posé de front; entre un vol coupé, à dextre d'arg. sur gu., à sen. d'or sur sa. L.: à dextre d'or et de sa., à sen. d'arg. et de gu.

Hueber — *Allem.* Ec.: aux 1 et 4 de gu. au lion d'or, tenant entre ses pattes un croiss. cont. du même; aux 2 et 3 losangé d'or et de sa. Cq. cour. C.: le lion, iss.; entre un vol, de gu. et de sa. L.: à dextre d'arg. et de gu., à sen. d'or et de sa.

Hueber — *Allem.* Ec.: aux 1 et 4 de sa. à un senestrochère, mouv. du flanc, arm. d'azur, tenant un sabre d'arg., le coude soutenu d'un tertre de sin.; aux 2 et 3 coupé de gu. sur un mur crén. d'arg., maçonné de sa., le gu. ch. de trois étoiles d'or, 2 et 1. Cq. cour. C.: les meubles du 1; entre un vol coupé, à dextre d'or sur sa., à sen. de gu. sur arg. L. conformes aux émaux du vol.

Hueber — *Vienne* (Chevaliers, 10 mars 1807.) Tranché: au 1 de gu. au lion d'or, lamp. de gu.; au 2 d'azur à un château de trois tours d'or, celle du milieu supérieure, le tout maçonné, ouv. et aj. de sa., le château mouv. de la p. A la bande d'or, br. sur le tranché et ch. de trois fleurs-de-lis d'azur, posées dans le sens de la bande. Deux cq. cour. C.: 1° le château du 2; l. d'or et d'azur; 2° un demi-vol de gu. ch. d'une bande pareille à celle de l'écu, les plumes ext. de l'aile alt. de gu. et d'or; L.: à dextre d'or et d'azur, à sen. d'or et de gu. D.: ARDORE FERREO CORONA FERREA.

Hueber — *Carinthie.* Ec.: aux 1 et 4 de sa. au lion d'or; aux 2 et 3 d'azur à un oiseau, tenant en son bec une palme. C.: l'oiseau, entre un vol.

Hueber — *Aut.* Ec.: aux 1 et 4 de sa. à deux fasces d'or; aux 2 et 3 de gu. à un mouton sautant au nat. Cq. cour. C.: le mouton, iss. L.: à dextre d'arg. et de gu., à sen. d'or et de sa.

Hueber — *Suisse.* Parti: au 1 de sa. à trois bandes d'or; au 2 de sin. plein. L'écu entouré d'un bord. d'or.

Hueber — *Suisse.* D'or à la fasce de sa., ch. de trois casques de tournoi du champ, doublés de gu., tarés de trois quarts; à la bord. de sin.

Hueber *dit* **Daublinger** — *Ratisbonne.* Tranché d'or sur sa.; à la bande d'azur, br. sur le tranché, ch. d'une grappe de raisins d'or, pamprée de deux pièces du même, posée dans le sens de la bande. C.: un vol aux armes de l'écu (sur l'aile sen. la bande est transformée en barre). L. d'or et de sa.

Hueber *dit* **Flerschütz de Flersberg** — *Wurt.* (Nob. du St.-Empire, 16 sept. 1634.) Ec.: aux 1 et 4 de gu. à un More iss., posé de profil, cour. d'or, décochant une flèche d'un arc, le tout aussi d'or; aux 2 et 3 d'arg.

Digitized by Google

à un faisceau de trois flèches au nat., enflant une couronne d'or. Cq. cour. C.: le More du 1, entre un vol coupé, à dextre d'arg. sur gu., à sen. de sa. sur or. L.: à dextre d'or et de sa., à sen. d'arg. et de gu.

Hueber von der Wildau — *Bav.* (An., 15 oct. 1770). Ec.: aux 1 et 4 d'arg. au lion de gu., tenant de sa patte sen. une coupe d'or, et de sa dextre le couvercle de ladite coupe; aux 2 et 3 de gu. à un bélier saillant d'arg., soutenu d'un rang de six tertres d'or. Cq. cour. C.: le lion, iss., entre deux prob. d'arg. L. d'arg. et de gu.

Huebinger — *Aut.* Ec.: aux 1 et 4 de sa. au lion d'or, cour. du même; aux 2 et 3 de gu. à une sirène de carn., cour. d'or, les mains jointes. Cq. cour. C.: une aigle de profil de sa., cour. d'or, le vol levé. L.: à dextre d'or et de sa., à sen. d'arg. et de gu.

Huebinge — *Lorr.* (An., 8 août 1542.) D'azur à une licorne ramp. d'arg.

Huebmer — *Bav.* Coupé de sa. sur or; à un griffon de l'un en l'autre, soutenu d'un tertre du premier. C.: un griffon iss. d'or, entre deux prob. de sa.

Huechen — *Allem.* Coupé de sa. sur or; au lion de l'un en l'autre, soutenu d'un tertre au nat. et tenant de ses pattes un poisson d'arg. en pal. Cq. cour. C.: le lion, entre un vol coupé d'or sur sa.

Hueck — *Esthonie.* D'arg. à une branche au nat., ayant six feuilles allongées de sin. Cq. cour. C.: trois feuilles allongées de sin.

Hueden — *Allem.* Tranché d'arg. sur gu.; au lion de l'un en l'autre. C.: un chapeau piramidal coupé d'arg. sur gu., retr. d'herm., cour. d'or et sommé d'une queue de paon au nat.

Huedt — *Holl.* Coupé d'or sur sa.; à trois chapeaux de l'un à l'autre. C.: un vol d'or, les plumes ext. melées d'or et de sa.

Huedt (van) — *Holl.* D'azur au chev. d'arg., acc. de trois étoiles du même. C.: une étoile d'arg., entre deux pl. d'aut., ornées chacune aux côtés de sept boules d'or, 4 à l'ext. et 3 à l'int. (*Arm. v. G.*)

Hueffen — *Allem.* Ec.: aux 1 et 4 d'or à trois pals de sa.; aux 2 et 3 d'or à la fasce de sa., acc. de trois trèfles de sin. Cq. cour. C.: un homme iss., cour. d'or, hab. d'un parti de sa. et d'or, ceint d'un ruban flottant de l'un en l'autre, tenant de chaque main trois trèfles de sin.

Hueffnagel von Hilling auf Mairhofen — *Bav.* (Noh. du St.-Empire, 31 janv. 1688. M. ét. en 1769.) De sa. à la bande d'or, ch. de trois clous de sa., posés en pals, et acc. de deux fleurs-de-lis du sec. Cq. cour. C.: un lion iss. d'or, tenant entre ses pattes un clou de sa. en pal.

Hüegenen *dit* **Huene** — *Courlande.* De sa. à trois annelets de gu. Cq. cour. C.: trois annelets de gu., rangés en pal; entre un vol, de gu. et de sa. L. de gu. et de sa.

Huelette (de) — *Brab.* D'azur à trois pattes de loup d'or en pals, les griffes en bas, 1 en chef à sen. et 2 en p.; au fr.-q. de sa., ch. d'un lion d'arg., arm. et lamp. d'or [V. **Hullet.**]

Huen ou **Huenen [H. von Beringen, H. von Huefingen, H. von Hueningen, H. von Schaffhausen]** — *Suisse.* D'or à une tête et col de poule arrachée de sa. C.: le meuble de l'écu.

Huene, v. **Hüegenen** *dit* **Huene.**

Hueneberg — *Zug* (*Suisse*). D'azur à deux têtes et cols de licorne d'arg., adossées. C.: une tête et col de cygne d'or.

Huenga, v. **Huinga.**

Hueningen de Hueningen — *Suisse.* D'or à la bande de gu., ch. de trois étoiles d'arg.

Huens — *Malines.* Ec.: au 1 d'arg. à trois fleurs-de-lis de gu. (*Huens*); au 2 d'arg. à un tourt. de sa. ch. d'une étoile (5) d'or (*Neeffs*); au 3 de sa. à trois annelets d'or (*van Belle, à Malines*); au 4 d'or au chev. de sa., ch. d'une chaine alésée de quatre chainons d'arg. (*Ingelbrecht*). Cq. cour. C.: une fleur-de-lis de gu.; entre un vol à l'antique, d'arg. et de gu. L. d'arg. et de gu. T.: deux sauvages, tenant chacun une bannière aux armes de *Huens.*

Huens, v. **Huneus.**

Huer (de) — *Tournaisis.* D'arg. à la croix de sa.

Huerard — *Lorr.* (An., 29 mai 1723.) D'arg. à trois croix recr. au pied fiché de gu.; au chef d'azur, ch. d'une colombe volante d'arg., tenant en son bec un rameau d'olivier de sin.

Huerbloe — *Gand, Bruges* (An., 10 janv. 1530.) De sa. à une tête et col de femme de carn. jusqu'aux épaules, chevelée d'or, hab. de gu. Cq. cour. C.: un bouc d'arg., a corné d'or, entre un vol du même; *ou:* un lévrier iss. d'arg., coll. d'or: entre un vol à l'antique de sa. et d'or. L. de sa. et d'or. S.: deux lévriers, coll.

Huern (Barons) — *Aut.* D'arg. à la fasce brét. et c.-brét. de gu. Cq. cour. C.: deux trompes de gu., posées en chev. renv., le pavillon bordé d'herm.

Huerne (van) — *Bruges.* D'arg. à un écusson de sa., acc. de trois merlettes du même, rangées en chef.

Huerne de Schierveilde — *Bruges* (Rec. de noh., 15 août 1832. M. ét. en 1844.) D'arg. à la fasce de sa., acc. de trois merlettes du même, rangées en chef. C.: un sanglier iss. de sa., lamp. de gu., défendu d'arg.

Huert, v. **Hoerdt.**

Huesman — *Ostfrise.* Un griffon.

Huessen, v. **Hulssen.**

Huessendorf — *Styrie.* De gu. à une hure et col de sanglier au nat.

Huet — *Holl.* D'or à la fasce d'azur, ch. d'un croiss. d'arg. et acc. de trois roses de gu.

Huet — *Tournai, Suisse, Prusse* (Noh. du St.-Empire, 8 nov. 1657 et 9 fév. 1719; rec. de noh., 21 mars 1880.) D'or au chev. de gu., acc. de trois étoiles (5) du même. C.: une étoile (5) renv. de gu.: entre un vol, d'or et de gu.

Huet — *Norm.* D'azur à trois grelots d'or, contreposés, surm. de deux mouch. d'herm. d'arg.

Huet — *Bret.* D'arg. à deux bandes engr. de gu., semées de coquilles d'arg.

Huet — *Ile-de-Fr.* D'azur au chev., acc. en chef de deux roses tigées et en p. de trois trèfles mal-ordonnés, le tout d'or.

Huet — *Prusse* (An., 29 nov. 1827.) Parti: au 1 d'arg. à trois épis d'or, tigés et feuillés du même, réunis en faisceau; au 2 de gu. à une oie ess. d'arg., cour. d'or, posée sur un tertre isolé de sin. Cq. cour. C.: un bras, tenant une épée, le tout au nat. L.: à dextre d'arg. et d'or, à sen. d'arg. et de gu.

Huet d'Armonville — *Paris.* D'arg. au chev. de gu., acc. en chef de deux croiss. d'azur et en p. d'un vol abaissé du même; au chef d'azur, ch. de trois étoiles d'arg.

Huet d'Artigué — *Maine.* D'azur à un cerf naiss. d'or, mouv. d'une terrasse de sin.; au chef de gu., ch. de trois molettes d'or.

Huet de Kerlan — *Bret.* D'azur à l'aigle d'arg., bq. et m. de gu.

Huet de Larchamps — *Hainaut.* D'azur au chev. d'arg., acc. de trois étoiles (5) du même. C.: une étoile de l'écu.

Huet de Montbrun — *Ile-de-Fr., Norm., Orléanais.* D'azur à un cerf d'or, iss. d'une rivière d'arg., mouv. de la p. de l'écu; au chef de gu., ch. de trois molettes (5) d'or.

Huet de la Tour de Breuil — *Gâtinais, Berry.* D'azur à trois épis d'or.

Huethofer — *Ratisbonne.* De gu. à la cotice en barre d'or; à une licorne naiss. d'arg., mouv. de la cotice. C.: un chapeau piramidal d'arg., cour. d'or, sommé de trois pl. d'aut., une d'arg. entre deux de gu. L. d'arg. et de gu.

Huetinck — *P. de Gueldre.* De gu. à une merlette d'arg. C.: la merlette, iss., entre un vol d'arg.

Huetter — *Nuremberg.* De gu. à une tour d'arg., posée sur un tertre de sin. C.: la tour.

Huetter — *Allem.* D'arg. à un cheval cabré de sa. Cq. cour. C.: un vautour au nat., le vol levé.

Huetter — *Allem.* D'or à quatre tours rangées d'arg., reliées par des courtines qui se perdent dans les flancs de l'écu, le tout d'arg., maçonné de sa. et soutenu de sin. Cq. cour. C.: un lion iss. d'azur, cour. d'or, tenant une épée d'arg., garnie d'or. L. d'or et d'azur.

Huetter — *Allem.* Ec.: aux 1 et 4 de gu. à un cygne d'arg., tenant en son bec un épi effeuillé d'or et de sa patte levée une clé du même, posé sur une terrasse de sin.; aux 2 et 3 d'or à un bonnet conique de sa., retr. d'herm., br. sur deux épées passées en saut. Cq. cour. C.: le bonnet, sommé de quatre pl. d'aut.: d'arg., de gu., de sa. et d'or. L.: à dextre d'or et de sa., à sen. d'arg. et de gu.

Huetter — *Aut.* Tranché d'or sur sa.; à un pélican d'arg., avec ses petits du même et sa piété de gu., br. sur le tout, le pélican ayant le vol plié. C.: les meubles de l'écu, le pélican ayant le vol levé. L. d'or et de sa.

Huetter — *Tirol.* Palé d'arg. et de gu. de quatre pièces; au chef d'arg., ch. de trois bonnets albanais de gu., retr. du même. Cq. cour. C.: un homme iss., hab. d'un parti de gu. et de sa., coiffé d'un bonnet de l'écu, tenant de sa main dextre une masse d'armes de gu., la sen. appuyée sur le pommeau d'un sabre, suspendu à son flanc sen.

Digitized by Google

Huey — *Champ.* D'azur au chev. d'arg., acc. de trois tourterelles du même.

Hufeland — *Silésie* (An., 18 juin 1860.) D'arg. à deux pals de gu.; à la fasce de sa., br. sur le tout, et ch. d'une boule d'arg., allée du même. Cq. cour. C.: un vol d'arg., chaque aile ch. de la fasce de l'écu, br. sur un seul pal de gu. L.: à dextre d'arg. et de sa., à sen. d'arg. et de gu. D.: UBIQUE VITA.

Huff (von) und Cantersdorf (Barons) — *Aut., Bav.* De gu. à un lévrier ramp. d'arg., langué et coll. du champ, bordé et bouclé d'or. Cq. cour. C.: le lévrier, iss.

Huffel (van) — *Alsace, Overyssel.* D'or à un demi-vol de sa., posé en fasce. C.: une femme iss., hab. aux armes de l'écu, les bras croisés, *ou* hab. d'or, les manches de sa., les mains appuyées sur ses hanches.

Huffelghem (van) — *Flandre.* De gu. à trois lions d'arg.

Huffle (van) — *Brab.* D'azur au lion d'arg., acc. de trois roses d'or. (et de gu.

Hufle (van) — *Brab.* De sin. au saut. échiq. d'arg.

Hufnagel de Hilling, v. **Hueffnagel von Hilling.**

Hufvudskått — *Suède* (An., 1647. M. ét.) Taillé d'azur sur arg.; à une tête d'homme de carn., cont., br sur le taillé, coiffé d'un casque d'acier, la visière levée, les épaules revêtues d'un haubert d'azur; l'écu bordé, d'or. C.: la tête cont., entre quatre guidons alt. de gu. et d'azur.

Hug — *Bâle.* D'arg. à un trèfle, la tige garnie à dextre et à sen. d'un brin, le trèfle posé sur un tertre, le tout de sin.; à la bord. de gu. C.: le trèfle. L. d'arg. et de gu.

Hug — *Bâle.* D'arg. à une tête d'aigle de sa., bq. et cour. d'or, languée de gu. Brl. de gu. et d'arg. C.: un cygne iss. de sa., le vol levé, bq. et cour. d'or. L. d'arg. et de sa.

Hug — *Berne.* Tranché: au 1 de gu. à une étoile d'or; au 2 bandé de cinq pièces: d'azur, d'arg., d'azur, d'arg. et de gu. C.: un vol, l'aile dextre de gu. ch. d'une étoile d'or, l'aile sen. aux armes du 2.

Hug de Hugenstein — *Aut.* (Rec. de nob., 2 mars 1676; nob. du St.-Empire, 5 déc. 1747.) Ec.: aux 1 et 4 de gu. à la fasce d'arg., maçonnée de sa.; aux 2 et 3 d'arg. à un trèfle, la tige garnie à dextre et à sen. d'un brin, le trèfle posé sur un tertre de trois coupeaux, le tout de sin. Cq. cour. C.: les meubles du 2, entre deux prob. coupées alt. de gu. et d'arg. L. d'arg. et de gu.

Hugaard — *Holl.*. D'arg. au chev., acc. de trois annelets, renfermant chacun un autre annelet, le tout de gu.

Hugalis — *Lyonnais.* D'azur à un coq d'arg. et un lion d'or, affr.; au chef de gu.

Hügel — *Bav.*, orig. de *Hesse* (An., 14 sept. 1881.) Ec.: aux 1 et 4 de gu. au lion d'arg., tenant entre ses pattes une fleur-de-lis du même, celui du 1 cont.; aux 2 et 3 de sa. à trois los. d'or. Cq. cour. C.: le lion ramp. du 4, entre un vol de gu. L.: à dextre d'arg. et de gu., à sen. d'or et de sa.

Hügel — *Wurt., Bav.* (Barons du St.-Empire, 14 déc. 1801; comtes, 13 juin 1879.) Ec.: aux 1 et 4 de gu. à un dextrochère, arm. d'arg., ganté d'or, tenant une épée du même, garnie d'or, mouv. d'une nuée; aux 2 et 3 d'arg. à un rocher isolé de trois coupeaux de sa., le premier coupeau supérieur au sec., et celui-ci supérieur au troisième, chaque coupeau sommé d'un arbre de sin., terrassé du même. Deux cq. cour. C.: 1° les meubles du 1, le dextrochère posé sur le coude; l. d'arg. et de gu.; 2° les meubles du 2; l. d'arg. et de sa.

Hügel de Mangiburg — *Aut.* (An., 1 sept. 1634. M. ét.) Ec.: aux 1 et 4 de gu. à une panthère ramp. d'arg., vomissant des flammes, tenant entre ses pattes une boule d'arg.; la panthère du 1 cont.; aux 2 et 3 de sa. à trois los. d'or. Cq. cour. C.: les meubles du 4, entre un vol de gu. L.: à dextre d'or et de sa., à sen. d'arg. et de gu.

Hügelshofen — *Suisse.* D'or au lion de sa. C.: un mitre épiscopal à l'antique d'or (en forme d'un sac à deux cornes), chaque corne sommée de plumes de coq de sa.; *ou*, une tête et col de lion de sa., ornée le long du dos de plumes d'arg.

Hugenberger — *Winterthur.* D'or au lion de sa. C.: le lion, iss.

Hugenpoth (van) — *Brab. sept.* (Rec. du titre de baron, 20 mai 1822 et 28 janv. 1838.) De gu. à la fasce brét. et c.-brét. d'arg. Cq. cour. C.: une tête de chien braque de gu., posée de front, coll. de la fasce de l'écu. S.: deux chiens braque de gu., coll. chacun d'une fasce brét. et c.-brét. d'arg.

Huggenberger — *Bâle.* De gu. à deux crampons d'arg., passés en saut., surmontant un tertre de sin. C.: un demi-vol de gu., ch. des crampons en saut. L. d'arg. et de gu.

Hughe — *Bruges.* D'arg. au chev. de gu., ch. de trois coquilles d'or, posées dans le sens du chev., et acc. de trois grappes de raisins d'azur, sans feuilles, les queues en haut.

Hughenden (Vicomte), v. **Disraeli comte de Beaconsfield.**

Hughensen — *Brab.* D'arg. à un arbre de sin., accosté de deux ours ramp. et affr. au nat., le tout soutenu d'une terrasse de sin.

Hughes — *Suffolk* (Baronet, 17 juillet 1773.) D'azur au lion d'or. C.: un lion couché d'or.

Hughes baron Dinorben — *P. de Galles* (Baron, 10 sept. 1831. M. ét. le 6 oct. 1852.) De gu. à deux lions léopardés, posés entre trois roses rangées en pal, le tout d'arg. Cq. timbré d'une couronne vallaire d'or. C.: un lion iss. d'arg., tenant entre ses pattes un fer de pique. T.: à dextre un ancien Breton, en costume de guerre, tenant une pique; à sen. un dragon allé de sin., l'épaule ch. d'une rose d'arg.

Hughes de Gwercias — *P. de Galles.* D'arg. au lion de sa., arm. et lamp. de gu. Cq. cour. C.: le lion, iss. D.: KYMMER-YN-EDEIRNION.

Hugier (le), v. **de la Croix** *dit* **le Hugier.**

Hugleville — *Norm.* D'or à deux fasces de gu.

Hugo — *Luxemb.* (An., 2 mai 1783.) Parti d'azur et de gu.; au lion d'arg., arm. et lamp. de gu., cour. d'or, br. sur le tout. Brl. d'azur et d'arg. C.: le lion, iss.

Hugo — *Lorr.* (An., 14 avril 1535; conf. de nob., 16 oct. 1537; chevalier de l'Empire, 10 fév. 1809; comte de *Cogolludo*, 1810.) D'azur; au chef d'arg., ch. de deux meriettes de sa. C.: un vol-banneret d'azur, ch. d'une fasce d'arg.

Hugo — *Silésie.* De gu. à un ange, hab. et allé d'arg., tenant de sa main dextre une palme de sin. et soutenu d'une terrasse du même. Cq. cour. C.: l'ange, iss. L. d'arg. et de gu.

Hugo — *Bâle.* D'or à une sirène au nat., les cheveux épars, cour. d'or, tenant de sa main dextre une ancre renv. de sa., la sen. appuyée sur sa hanche, nageant dans une eau au nat. C.: la sirène iss. (sans queue). L. d'or et d'azur.

Hugo zu Friedland — *Han.* (Nob. du St.-Empire, 17 mai 1742.) De gu. à un ange, hab. d'une dalmatique d'arg., allé du même, tenant une palme de sin. et soutenu d'un tertre d'or. Cq. cour. C.: l'ange, iss. L. d'arg. et de gu.

Hugo de Baveschot — *Flandre.* D'azur à la fasce ondée d'arg., acc. en p. d'un croiss. versé du même. C.: le croiss.

Hugo zu Seelze — *Han.* (Nob. du St.-Empire, 29 déc. 1732.) Parti: au 1 les armes de *Hugo de Friedland*; au 2 d'azur à un huchet tortillé de gu. et d'arg., l'embouchure à dextre, acc. en chef d'une étoile d'or et en p. d'une rose du même. Cq. cour. C.: l'ange. L.: à dextre d'arg. et de gu., à sen. d'arg. et d'azur. D.: QUO FAS ET FATA VOCANT.

Hugo de Spitzemberg — *Wurt.* (Barons, 1537.) D'azur; au chef d'arg., ch. de deux canettes de sa. [V. **Spitzemberg** *dit* **de Brockfeld.**]

Hugolen — *Prov.* D'or à trois chev. d'azur.

Hugolscheven, v. **Hügelshofen.**

Hugon d'Angicour — *Franche-Comté* (An., 1530.) Ec.: aux 1 et 4 d'azur à trois gonds d'arg. (*Hugon*); aux 2 et 3 de gu. à la bande ondée d'or, acc. de deux aigles d'arg. (*armes de concession*). Sur le tout de gu. au chev. d'arg. (*Poligny*).

Hugon de la Reynie — *Bourg., Périgord, Limousin.* D'azur à deux lions d'or, arm. et lamp. de gu.

Hugonet *dit* **Salliant** — *Flandre.* Les armes de **Salliant.**

Hugonin — *Lyonnais.* D'azur au chev. d'or, acc. de trois coquilles du même; au chef de sa.

Hugonin — *P. de Vaud.* D'azur à la bande d'or, ch. de trois croiss. de gu., les cornes dirigées vers le canton dextre du chef.

Hugonneau de Chastenet — *France.* D'arg. à trois feuilles de houx de sin.

Hugotobler — *St.-Gall.* Taillé d'or sur azur; à une fleur-de-lis posée en barre, de l'un en l'autre. C.: une fleur-de-lis, partie d'or et d'azur, posée en pal.

Huguenaud — *Fribourg.* D'azur à la croix d'arg., cant. de quatre étoiles (5) d'or.

Huguenaud — *Neufchâtel.* D'azur à deux poissons nageants d'arg., l'un sur l'autre, le premier cont.; lesdits poissons acc. en chef d'une étoile (5) d'or et d'un tertre de trois coupeaux de sin. en p.

Digitized by Google

Huguenet — *P. de Vaud.* De sa. à trois équerres d'arg., posées chacune dans la position d'un L.

Huguenin — *Frise.* D'azur à la fasce d'azur, ch. de deux fers-à-cheval d'arg., les bouts en bas; à un arbre terrassé de sin., br. sur le tout.

Huguenin — *Neufchâtel.* D'azur à un tertre de trois coupeaux de sin., surm. d'une fleur-de-lis d'arg.; au chef d'or, ch. d'une merlette de sa.

Huguenin-Veillemin — *Neufchâtel.* D'azur à un tertre de trois coupeaux de sin., surm. d'une fleur-de-lis d'or, embrassée de deux rameaux d'olivier du même.

Hugues (Marquis) — *Prov., Lang.* D'azur au lion d'or; à trois fasces de gu., br. sur le tout, et surm. de trois étoiles d'or, rangées en chef.

Hugues — *Genève.* D'or à la croix de sa.

Huguet — *Bret.* D'arg. à deux croiss. adossés de gu. — *Ou:* D'arg. à trois croiss. de sa.

Huguet de Graffigny — *Lorr.* D'azur à trois têtes de licorne d'arg.

Huguet de la Rivière — *Bret.* D'azur à quatre fasces d'or, acc. de huit bes. du même.

Huguet de Sémonville — *Gâtinais, Ile-de-Fr.* (Comte de l'Empire, 13 avril 1811; marquis, 2 mai 1818.) Ec.: aux 1 et 4 d'azur à un cygne d'arg.; aux 2 et 3 d'or à un chêne arr. de sin., englanté d'arg. **T.:** deux Américains, ceints et couronnés de plumages, appuyés sur leurs massues. **D.:** CANDOR ET ROBUR.

Huguetan — *Amsterdam.* Coupé d'arg. sur gu.; à deux épées d'arg., garnies d'or, passées en saut., br. sur le tout, les pointes en haut.

Huguetan comtes **Gyldensteen** — *Dan.* (Comtes, 2 avril 1717. M. ét. en 1749.) De sa. à la fasce d'or, acc. de deux étoiles du même, 1 en chef et 1 en p.; à deux épées d'arg., garnies d'or, passées en saut., br. sur le tout; à la bord. échiq. de gu. et d'or. A trois écussons, br. sur la bord.: le premier, en chef à dextre, de gu. à la croix d'arg.; le deuxième, en chef à sen., d'azur au lion d'or; le troisième, en p., d'arg. à trois chev. échiq. de gu. et d'or. Trois cq. cour. **C.:** 1° un demi-vol cont. de sa., ch. d'une épée d'arg., garnie d'or, en pal; **L.** d'arg. et de sa.; 2° deux prob. d'arg.; **L.** d'arg. et de gu.; 3° un demi-vol de sa., ch. d'une étoile d'or; **L.** d'or et de sa. **S.:** deux griffons de gu.

Huhn — *Allem.* D'arg. à la bande de gu., ch. d'une étoile d'or et de deux roses d'arg. Cq. cour. **C.:** une étoile d'or, entre un vol de sa., chaque aile ch. d'une rose d'arg. **L.** d'arg. et de gu.

Huhn d'Althuhnen — *Transylvanie* (Nob. de *Transylvanie*, 21 mars 1715.) Coupé: au 1 de gu. à une aigle ép. de couleur brunâtre, chaque tête cour. d'or; au 2 de sa. à un coq de gu., cour. d'or. **C.:** le coq. **L.** d'azur et de gu.

Huhn d'Althuhnen — *Transylvanie* (Nob. d'*Aut.* 23 fév. 1771.) Ec.: aux 1 et 4 d'or à un demi-vol de sa., celui du 1 cont.; aux 2 et 3 d'azur à une poule blanche sur une terrasse de sin., la poule du 3 cont. **C.:** un vol à l'antique de sa. **L.:** à dextre d'or et de sa., à sen. d'arg. et d'azur.

Huicheibos — *Rotterdam.* D'or à l'aigle ép. de sa.

Huicheibos van Lienden — *Rotterdam.* Ec.: aux 1 et 4 d'or à l'aigle ép. de sa.; aux 2 et 3 d'arg. à un château au nat., essoré d'azur, flanqué de deux tours au nat., couvertes de toits pointus d'azur; ledit château accosté de quatre arbres de sin., 2 à dextre et 2 à sen.; le tout soutenu d'une terrasse de sin.

Huidekoper — *Amsterdam.* Parti: au 1 d'azur à une épée d'arg., garnie d'or, surm. d'une étoile du même; au 2 d'arg. à trois arbalètes au nat., chacune en pal, l'une sur l'autre.

Huillet — *Guyenne, Gasc.* D'arg. à un monde d'azur, cintré et croisé d'or, accosté de deux oeillets de gu., tigés et feuillés de sin.

Huillier (l') (Baron de l'Empire) — *France.* Coupé: au 1 d'arg. à une pirамide de sa.; au 2 de sin. au lion léopardé d'or.

Huillier (l') — *France.* D'azur à la fasce d'or, acc. de trois croiss. du même, rangés en chef.

Huillier de la Malmaison — *Ile-de-Fr., Lang., Champ.* D'azur à trois coquilles d'or.

Huillier (l') de la Mardelle — *Poitou, Berry.* D'azur au lion d'or, arm. et lamp. de gu., acc. au canton dextre du chef d'un croiss. tourné d'arg. Brl. d'arg. et d'azur. **C.:** un lion iss. de gu., arm. et lamp. d'or. **L.** d'or et d'azur.

Huin — *Lorr.* (An., 26 avril 1546.) Ec: aux 1 et 4 d'arg. à six carreaux de sa., rangés en deux pals; aux 2 et 3 d'arg. à trois bandes d'azur.

Huin, v. **Huen** ou **Huenen.**

Huinga, Huynga ou **Huenga** — *P. de Groningue* (M. ét.) Ec. d'or et d'azur. **C.:** une aigle écartelée d'or et d'azur; *ou,* un vol coupé alt. d'or et d'azur.

Huininga — *Frise.* D'azur au lion d'arg. **C.:** le lion, iss.

Huirling — *Suisse.* De gu. à la bande d'or. **C.:** un écran en forme d'éventail, aux armes de l'écu, les les angles ornés de plumes de coq de sa.

Huis, v. **Haus.**

Huiser — *Holl. sept.* Ec.: aux 1 et 4 d'arg. à trois maisonnettes de gu.; aux 2 et 3 d'arg. à un cerf pass. de gu.

Huisman — *Amsterdam.* D'arg. à trois roses de gu.

Huisman — *Holl* Coupé: au 1 d'azur au chev. de gu., ch. de trois étoiles d'or; au 2 de gu. à trois gerbes d'or, rangées en fasce.

Huisman, v. **Huysman.**

Huissel — *Blaisois, Berry.* De gu. à un vol d'arg.

Huissen, Huessen ou **Huyssen** — *Gueldre.* De sa. à un écusson d'arg. en abîme. **C.:** une tête et col de cygne d'arg., bq. de gu., entre deux tuyaux de sa., vir. d'or.

Huissinga — *P. de Groningue.* D'azur à deux branches d'épines d'or, entrelacées en cercle, de telle manière qu'elles laissent sept espaces dans la circonférence, chacun de ces espaces rempli d'une rose d'or, ces roses posées 1, 2, 2 et 2. **C.:** trois pl. d'aut., une d'azur entre deux de sin.

Hulart — *Lorr.* (An., 1601.) D'arg. à une piramide de sa., accostée de deux lions ramp. et affr. du même.

Huldenberch (van) — *Brab. sept.* D'azur; au chef bastillé d'or, ch. de trois maillets de gu.

Huldenberg [anciennement **Erasmi**] — *Brunswick* (Barons, 1698; comtes, 13 mars 1723. M. ét. le 4 mai 1812.) Ec.: au 1 d'or à un chevalier iss. et cont., arm. de sa., le casque panaché de gu., tenant de sa main dextre une épée; au 2 de sin., au chef d'arg. ch. de trois maillets penchés de gu.; au 3 parti-émanché d'arg. et de gu.; au 4 d'azur à une colombe ess. d'arg., tenant en son bec un rameau d'olivier de sin. et posée sur une terrasse du même; ladite terrasse adextrée d'une croisette patiée de sa., mouv. de la p.

Huldenberg, v. **Dalem** *dit* **de Huldenberg.**

Huldenberghe (van) — *Brab.* D'azur à un pélican d'or, avec sa piété de gu., dans son aire en forme de calice, au pied fiché du sec., doublé de gu.

Huldenberghe (van) *dit* **van der Borcht** — *P. de Namur* (M. ét.) D'or à trois maillets penchés de gu. **C.:** un buste de roi, hab. de gu. à brandebourgs d'or, cour. à l'antique du même. **D.:** MICAT LABORE AURUM.

Hulder (de) *dit* **de Bonchant** — *Brab.* (An., 28 mai 1755, avec permission de porter le nom et les armes écartelées de *Cupis de Camargo.*)

Huldi — *St.-Gall.* Parti: au 1 d'azur à un faisceau de trois bâtons à pommeau, d'or, liés du même, les pommeaux en haut; au 2 d'or à la demi-aigle de sa., mouv. du parti. **C.:** trois pl. d'aut.: d'azur, de sa. et d'or. **L.:** à dextre de sa. et d'azur, à sen. d'or et d'azur.

Huldrière — *Bret.* D'azur à trois bandes d'or.

Hulewicz — *Volhynie.* Les armes de **Nowina.**

Hulewicz — *Prusse.* Les armes de *Wieniawa.* Cq. cour. **C.:** un bras arm., brandissant une épée, le tout au nat.

Hulf — *Franconie.* Coupé: au 1 d'azur à la croix de Jérusalem d'or; au 2 cotícé d'or et d'azur de dix pièces. **C.:** deux prob. aux armes du 2 (celle à sen. cotícée en barre), ornées chacune dans son embouchure d'un guidon aux armes du 1.

Hulff de Neunstetten — *Franconie.* Coupé: au 1 d'azur plein; au 2 d'or à trois bandes d'azur. Cq. cour. **C.:** deux prob. aux armes de l'écu (sur la prob. à dextre les bandes sont transformées en barres.)

Hulft — *Amsterdam.* Coupé: au 1 de gu. à un cor-de-chasse d'arg., lié, vir. et eng. d'or; au 2 parti: *a.* de gu. à une rose d'arg.; *b.* d'azur à un pied humain d'arg. — *Ou:* Ec.: au 1 d'azur à une harpe d'arg.; au 2 de gu. à un cor-de-chasse d'arg., lié, vir. et eng. d'or; au 3 de gu. à une rose d'arg., bout. d'or; au 4 d'azur à un sabot en fasce d'or. **C.:** une licorne iss. d'arg., accornée et crinée d'or.

Hilhoven — *P. de Juliers.* D'arg. au lion de sa.

Hulin (Comte de l'Empire) — *France.* De sa. à un Hercule d'or, appuyé sur sa massue à sen., la main dextre posée sur une tour carrée d'arg., ouv. et maçonnée du champ; le tout soutenu d'une terrasse de sin.; au chef retrait de gu., ch. d'une Foi mouv. d'une nuée, le tout d'arg.

Hulk (van der), v. **van der Heulck.**

Hulklewicz — *Ukraine.* Les armes de **Luk-Napienty.**

Hulin de Loumeau — *Maine.* De gu. à deux bandes d'arg., acc. de six bes. du même.

Hulland, v. **de Hollande.**

Digitized by Google

Hulle — *Flandre.* D'or à trois aigles de sa.

Hulle (van) — *Flandre* (Nob. du St.-Empire, 27 août 1652.) Tiercé en fasce: au 1 d'or à l'aigle de profil de sa., la tête cont.; au 2 d'azur plein; au 3 de gu. à une couleuvre tort. d'arg. Cq. cour. C.: l'aigle.

Hullegaerde (van) — *Flandre.* D'azur au saut. échiq. d'or et de gu.

Hullegarde (van) — *Brab.* D'or à trois pals d'azur; au chef de gu., ch. d'un lion iss. d'arg., arm., lamp. et cour. d'or.

Hullen (van) — *Holl.* D'azur au saut. componé de sa. et d'or.

Hüllen de Geispoltzheim — *Allem.* Coupé d'azur sur gu.; à la fasce de l'un en l'autre, acc. au canton sen. du chef d'une étoile d'or. C.: un chapeau piramidal d'azur, ch. d'une fasce de gu. et sommé d'une étoile (8) d'or, chaque rai orné d'une plume de paon au nat.

Huller d'Onoltzheim — *Alsace.* D'or à l'aigle de sa.; à une trangle de gu., br. sur le tout. C.: les meubles de l'écu.

Hüllesheim — *Prusse, Bav.* (An., 20 nov. 1786.) D'arg. à trois têtes de lion de gu. Cq. cour. C.: une tête de lion de gu.

Hüllessem, v Hillesheim et Meersebeldt *dit* **Hüllessem.**

Hullet - *Flandre* (An., 23 juillet 1663.) D'azur à trois pattes de loup d'or, en pals, 2 et 1. C.: un loup iss. d'or, sans queue [V. **de Huelette.**]

Hullin — *Norm.* D'arg. à la fasce d'azur, ch. de trois coquilles du champ et acc. de trois croix de l'ordre du St.-Esprit de gu.

Hullin — *Bret.* De gu. à deux bandes d'arg., acc. de trois bes. du même, rangés en barre. — *Ou:* D'azur à la bande d'arg., côtoyée de six bes. d'or.

Hullin — *Anjou.* De gu. à deux bandes d'arg., ch. chacune de trois tourt. du champ.

Hully — *Bourg.* D'arg. à trois lions de gu.

Hulot d'Ozery — *Ile-de-Fr.* (Comtes, 2 mai 1816.) Coupé: au 1 de sa. à un dextrochère brassardé d'arg., mouv. du flanc; au 2 d'azur à un griffon couché d'arg., soutenu d'une terrasse d'or, la patte dextre posée sur un boulet d'or.

Hüls — *Westphalie.* D'arg. à une feuille de nénuphar de gu. Cq. cour. C.: une tête et col de bélier d'arg.

Huls (de) — *Holl.* Ec.: aux 1 et 4 d'azur à un chérubin d'arg.; aux 2 et 3 d'or à l'aigle de sa. Sur le tout d'or à trois glands mal-ordonnés de sin., mouv. d'une même tige. Trois cq. cour. C.: 1° l'aigle; 2° les glands du surtout, entre un vol de sa.; 3° le chérubin. L.: à dextre d'or et de sa., à sen. d'arg. et d'azur.

Huls (van) — *la Haye, Delft, Breda.* D'or à une feuille de tilleul de gu., la tige en haut (quelquefois une feuille de nénuphar.)

Huls (van) — *Holl.* D'arg. à trois pals de gu.; au chef d'or, ch. d'un arbre terrassé de sin.

Hulsbergh (van) *dit* **Schaloen** — *Brab.* D'arg. à trois boules de gu., rangées en bande. C.: une tête et col de cygne d'arg., bq. de gu., ornée le long du dos de trois boules du même.

Hulse — *Hampshire* (Baronet, 7 fév. 1738—39.) D'arg. à une pile de sa. en chef, et deux pointes du même en p. de l'écu. C.: une tête et col de cerf au nat., ramée d'or, ayant entre ses cornes un soleil du même.

Hülsen — *Westphalie.* De gu. à trois feuilles de houx de sin., les tiges en bas. C.: une feuille de l'écu, entre un vol de gu., chaque aile ch. d'une feuille pareille. L. de sin. et de sa. (*Variante:* le champ de sa. et les feuilles d'or.)

Hülsen — *Prusse* (Comtes, 29 janv. 1800 et 10 sept. 1840. M. ét. le 19 janv. 1858.) De gu. à trois feuilles de houx de sin., les tiges en bas; à la bord. d'or. Deux cq. cour. C. 1° les trois feuilles de l'écu, posées 2 et 1, entre un vol de sa.; 2° une aigle de sa., bq. et m. d'or, sommée d'une couronne royale du même, tenant dans sa patte dextre un sceptre d'or et dans sa sen. une épée d'arg., garnie d'or. T.: deux chevaliers, arm. de toutes pièces, la visière levée, le casque panaché de trois pl. d'aut. de gu., tenant chacun une hallebarde [V. **Laurens de Hülsen.**]

Hülsen — *Riga* (Nob. du St.-Empire, 8 mars 1795.) D'or à une pointe évasée de gu., posée en barre, mouv. du canton dextre de la p. Cq. cour. C.: un bras, arm. au nat., tenant un chicot d'or.

Hülsen — *Transylvanie* (An., 23 juin 1554.) Coupé: au 1 d'azur au chev. de sa., ch. de trois coquilles d'arg.; au 2 d'arg. à un ours assis et cont. de sa., se léchant la patte sen., coll. d'or, lié par une chaine de fer à un petit tronc d'arbre au nat.; le tout devant des arbustes de sin. Brl. d'azur et d'or. C.: l'ours iss., se léchant la patte; entre un vol de sa., l'aile dextre ch. d'un trèfle d'or et l'aile sen. ch. d'un trèfle d'azur. L. d'or et d'azur.

Hülsen, v. **Eckels** *dit* **Hülsen.**

Hülsenbeek — *St.-Gall.* D'azur à la bande de gu., ch. de trois étoiles d'arg., et acc. au canton sen. du chef d'une fleur-de-lis du même.

Hulshorst — *Suède* (An., 1646. M. ét. en 1667.) Parti d'arg. et d'azur; à trois feuilles de chêne de sin., accostées, mouv. d'un petit chicot au nat. en fasce; le tout posé au centre d'une couronne de laurier de sin., et br. sur le parti; l'écu bordé d'or. Brl. d'arg. et d'azur. C.: un lion iss. d'or, tenant de sa patte dextre une épée d'arg., garnie d'or, et de sa sen. une feuille de papier d'arg. L. d'arg. et d'azur.

Hulshout — *Schiedam.* Coupé de gu. sur or; à un arbre terrassé de sin., br. sur le coupé, adextré d'une anille d'or sur le gu. et senestré d'une fleur-de-lis d'or sur le gu.

Hulshout — *Leyde.* De gu. à la fasce d'arg., acc. en chef de deux fers de moulin du même et en p. d'une champagne aussi d'arg.; à un arbre de sin., fûté d'arg., soutenu d'une boule de sa. et br. sur le tout. — *Ou:* De gu. à un peuplier d'arg., terrassé du même, la cime adextrée d'un fer de moulin et senestrée d'une fleur-de-lis, le tout aussi d'arg.; à la fasce du sec., br. sur le fût de l'arbre.

Hüls — *Nuremberg.* Coupé: au 1 d'arg. à un chardonneret au nat., posé sur un chicot en fasce de sin., becquetant une fleur de gu. qui se trouve au bout; au 2 parti d'azur et d'or, à deux couleuvres ondoyantes, cour. et affr., de l'un à l'autre. Cq. cour. C.: un homme iss., hab. d'azur, cour. d'or, tenant de sa main dextre une épée d'arg.

Hulst (van) — *Holl.* D'arg. à une branche de houx de sin.

Hulst (van) — *Holl.* D'azur à un arbre de sin., sur une terrasse du même, de laquelle s'élèvent deux bras humains d'arg., accostant le fût. C.: les meubles de l'écu.

Hulst (van) — *Holl.* D'or à trois feuilles de houx de sin.

Hulst (van) — *Leeuwarden.* D'arg. à un houx de sin., terrassé du même.

Hülst (von) — *Prusse.* Taillé de gu. sur arg., l'arg. ch. d'une branche d'arbre de sin.

Hulst (van der) — *Holl.* D'arg. au chev. de sin., ch. de six feuilles de houx du champ et acc. de trois meriettes de sa. [Armes de l'amiral *van der Hulst.*]

Hulst (van der) — *Holl.* De sin. à une rose d'arg.; au chef d'or, ch. de trois meriettes de gu.

Hulst (van der) — *Holl.* D'or à trois fers-de-moulin de sa.

Hulst (van der) — *Holl.* D'arg. au chev. de sa., acc. de trois feuilles de houx de sin., les tiges en bas.

Hulst (van der) — *P. de Louvain.* D'arg. à trois feuilles de houx de sin., les tiges en bas.

Hulsteyn (van) — *P. de Gueldre.* D'arg. à un arbre terrassé de sin.

Hulstyn — *Holl.* D'or à une colombe d'arg., tenant en son bec un rameau d'olivier de sin., posé sur une terrasse du même entre deux houx au nat. Cq. cour. C.: la colombe; entre un vol, d'or et de sin. L. d'or et de sin.

Hult (van der) — *Delft.* D'arg. à un arbre terrassé de sin.

Hulten (van) — *P. de Groningue.* D'arg. à la fasce de gu., acc. de trois fers de moulin du même.

Hulter (de) — *Amsterdam.* D'arg. à trois tours de gu., ouv. et aj. du champ, hersées de sa. C.: une tour de l'écu.

Hulters — *Brab.* De sa. à un pélican d'arg. avec sa piété de gu., posé sur un monticule d'arg. ensanglanté de gu.

Hulthem (van) — *Gand* (An., 14 juillet 1699.) D'herm. à une tour de sa. C.: un vol, d'arg. et de sa.

Hulton — *Lancashire.* D'arg. au lion de gu., arm. et lamp. d'azur. Cq. cour. C.: une tête et col de cerf d'arg., posée de front, accostée de deux branches d'épine de sin. D.: MENS FLECTI NESCIA.

Hults (de), v. **Dehults.**

Humalda — *Frise.* De sa. à un pélican dans son aire d'or. C.: un pélican d'or. S.: deux lions reg. au nat.

Humalda, v. **Aebinga de Humalda.**

Humbeke (Comtes de), v. **le Coeq comtes de Humbeke.**

Humbelot — *Bourg.* D'arg. à trois pals de gu.; au chef d'or, ch. de trois coquilles de sa.

Humbelot — *Lorr., Champ.* D'azur à la fasce ondée d'arg., acc. de trois annelets d'or.

Humbercourt — *P. de Liége.* D'arg. à trois aigles de gu.

Humbercourt — *Art.* De gu. fretté d'or.

Humbert — *Lorr.* (An., 30 mai 1572.) D'or au chev. d'azur, acc. de trois têtes de lion de sa., les deux du chef affr. **C.**: deux ailes.

Humbert — *Lorr.* (An., 23 sept. 1575.) D'azur à trois étoiles d'or; au chef d'arg., ch. d'une croisette de gu.

Humbert — *Lorr.* (An., 18 juin 1602.) De sa. à la croix engr. d'arg.; au chef d'azur, ch. de trois coquilles d'or.

Humbert — *Dijon, Genève.* De gu. à deux chats ramp. et affr. d'or, ayant une seule tête commune, posée de front; acc. en chef de deux étoiles d'arg. et en p. d'une rose du même.

Humbert (Baron de l'Empire) — *France.* D'azur à un canon sur son affût d'or, surm. d'une tortue de sa., la tête en haut.

Humbert — *Hesse.* Coupé, de gu. à trois roses d'arg., sur or à une hermine courante au nat., soutenue d'une terrasse de sin.; à la fasce d'arg., br. sur le coupé. Cq. cour. **C.**: l'hermine, iss. **L.**: à dextre d'arg. et de gu., à sen. d'or et de gu.

Humbert de Grabow — *Prusse* (An., 21 fév. 1848.) Ec.: au 1 d'azur au chev. d'or, acc. de trois grappes de raisins du même; aux 2 et 3 de gu. à la croix d'arg.; au 4 d'or à un renard pass. au nat., tenant entre ses dents une flèche.

Humbert de Molard (Baron de l'Empire) — *France.* Ec.: au 1 d'azur à une chouette de sa., assise sur une petite pierre d'arg., et acc. en chef de deux étoiles d'or et en p. d'un croiss. d'arg.; au 2 d'azur à un cheval cont. et abattu d'arg., sellé d'or, couché sur une terrasse de sin., chargée d'un boulet d'arg. sous le ventre du cheval; au 3 d'azur au chev. d'or, acc. de trois bill. d'arg.; au 4 d'azur au lion d'arg., tenant de ses pattes une hallebarde du même.

Humbert de Tonnoy — *Lorr.* D'or à la fasce d'azur, ch. d'un pignon de deux degrés du champ et acc. de trois tourt. du sec.

Humbertopoulo — *Grèce.* D'arg. à un rameau de laurier de sin.

Humble — *Londres* (Baronet, 21 juin 1660. M. ét. le 6 fév. 1765.) De sa. à un cerf pass. d'or; au chef dentelé du même. **C.**: une chouette ess., posée sur un chapeau de tournoi, le tout au nat.

Humble — *Surrey* (Baronet, 16 mars 1687. M. ét. le 12 août 1705.) Les armes précédentes.

Humble de Cloncoskoran — *Irl.* (Baronet, sept. 1831.) Ec.: aux 1 et 4 de sa. à un cerf pass. d'or; au chef dentelé d'arg., ch. d'un trèfle de sin. (*Humble*); aux 2 et 3 d'herm. à deux fasces de gu., acc. au canton sen. du chef d'une fleur-de-lis du même (*Nugent*). **C.**: un cerf iss. au nat., ramé d'or, l'épaule ch. d'un trèfle de sin.

Humblot — *Lorr.* (An., 23 fév. 1561.) D'azur à deux fasces de gu. engrêlées d'arg., acc. de trois annelets d'or, 2 en chef et 1 en p.

Humblot — *Roannais.* D'arg. à trois bandes de gu.; au chef d'azur, ch. de trois roses d'or.

Humboldt — *Prusse* (Conf. de nob., 16 mai 1738.) D'or à un arbre de sin., posé sur une colline du même et acc. de trois étoiles mal-ordonnées d'arg. Brl. de sin. et d'or. **C.**: un chevalier iss., arm. au nat., la visière levée, le casque panaché de quatre pl. d'aut. d'arg., tenant de sa main dextre une épée d'arg., garnie d'or; entre un vol, d'or et de sa. **L.** d'or et de sin.

Humboldt *dit* **Dachröden** — *Prusse* (Rec. du titre de baron, 11 juin 1875.) Ec.: aux 1 et 4 les armes précédentes de *Humboldt*; aux 2 et 3 d'or à un sauvage de carn., ceint et cour. de lierre, tenant de sa main dextre un chicot de sa. en pied (*Dachröden*). **C.**: 1° celui de *Humboldt*, comme ci-dessus; 2° brl. de sa. et d'or; un buste de femme moresque aux bras tronqués, tort. de sa. et d'or (*Dachröden*). **L.**: à dextre d'or et de sin., à sen. d'or et de sa.

Humbourg — *Allem.* D'arg. à la fasce de gu., ch. d'un agneau pascal pass. d'arg. Cq. cour. **C.**: cinq pl. d'aut., alt. de gu. et d'arg. **M.**: deux lévriers reg. d'arg., coll. de gu., bordé et bouclé d'or.

Humbracht — *Silésie, Prov. rhén., Schwarzbourg-Rudolstadt, Aut.* (Ren. de nob., 1430; barons du St.-Empire, 23 mars 1765.) De gu. à une patte de lion d'arg., posée en fasce, mouv. du flanc sen. et tenant une clé d'or en pal. Cq. cour. **C.**: un lion iss. d'arg., arm. et lamp. de gu., tenant de ses pattes une clé d'or en pal. **L.** d'arg. et de gu.

Hume de Castle-Hume — *Irl.* (Baronet, 1671. M. ét. en 1750.) De sin. au lion d'arg., arm. et lamp. de gu. **C.**: une tête de tigre héraldique d'arg. **D.**: TRUE TO THE END.

Hume comte **de Hume**, v. **Home** comte **de Home.**

Hume comte **de Marchmont** — *Ecosse* (Lord *Polwarth*, 26 déc. 1690; vicomte *Blassonbury* et comte de *M.*, 23 avril 1697. M. ét. en 1792.) Ec.: aux 1 et 4 c.-éc.: *a.* et *d.* de sin. au lion d'arg., arm. et lamp. de gu. (*Hume*); *b.* et *c.* d'arg. à trois perroquets de sin., bq. et m. de gu. (*Pepdie*); au 2 d'arg. à trois piles engr. de gu. (*Polwarth*); au 3 d'arg. à la croix engr. de sa. (*Sinclair*). Sur le tout d'arg. à une orange tigée et feuillée au nat., la tige en bas, sommée d'une couronne royale d'or (*concession du roi Guillaume III.*) **C.**: un bras arm., brandissant un sabre et iss. d'un coeur humain, le tout au nat. **M.**: deux lions reg. d'arg., arm. et lamp. de gu. **D.**: FIDES PROBATA CORONAT.

Hume-Campbell de Marchmont — *Ecosse* (Baronet, 6 juillet 1635.) Ec.: au I c.-éc.: aux 1 et 4 de sin. au lion d'arg., arm. et lamp. de gu.; aux 2 et 3 d'arg. à trois perroquets de sin., bq. et m. de gu.; au II. gironné d'or et de sa., à la bord. de gu., ch. de huit coquilles d'or, et au canton gironné de gu. et d'herm. (*Campbell*); au III. d'azur à la fasce d'arg., ch. de trois quintefeuilles du champ et acc. de trois mâcles du sec. (*Purves*); au IV. c.-éc.: aux 1 et 4 d'arg. à trois piles engr. de gu.; aux 2 et 3 d'arg. à la croix engr. de sa. Sur le tout des grands quartiers d'arg. à une orange tigée et feuillée, au nat., la tige en bas, sommée d'une couronne royale d'or. **C.**: un bras arm., brandissant un sabre et iss. d'un coeur humain, le tout au nat.; ledit cimier surm. de la **D.**: TRUE TO THE END. **M.**: deux lions reg. d'arg., arm. et lamp. de gu. **D.**: FIDES PROBATA CORONAT.

Humel — *Allem.* Ec.: aux 1 et 4 d'azur à un cygne d'arg., le vol levé, nageant dans une eau au nat., la tête sommée d'une étoile d'or; aux 2 et 3 de gu. à un triangle vidé d'or. Cq. cour. **C.**: un cygne d'arg., le vol levé, bq. et m. de sa., la patte dextre levée, la tête sommée d'une étoile d'or. **L.**: à dextre d'arg. et d'azur, à sen. d'or et de gu.

Humelberg — *Allem.* D'azur à un bouc ramp. d'or. Cq. cour. **C.**: le bouc, iss.

Humelier — *Lorr.* (An., 12 fév. 1585.) D'azur à la fasce d'or, acc. en chef de deux roses d'arg. et en p. d'un lion d'or.

Humen — *Prov. rhén.* D'or à la fasce d'azur. **C.**: une tête et col de chien braque d'or, coll. et bouclé d'azur.

Humer — *Ratisbonne.* D'or à un homme, hab. d'azur, mouv. d'un tertre du même, tenant de sa main dextre une flèche au nat. et de sa sen. un crampon au nat. Cq. cour. **C.**: les meubles de l'écu, devant un vol de sa.

Humerœuil (Marquis d'), v. **Belvalet** marquis **d'Humerœuil.**

Humiecki — *Podolie.* Les armes de **Junosza.**

Humières — *Pic.* (Marquis d'*Ancre*, juin 1576. M. ét. le 10 juin 1595.) D'arg. fretté de sa. **C.**: un lion iss. de gu., entre un vol d'arg. fretté de sa.; *ou*: un chapeau rond sans bord d'arg., fretté de sa. [V. **Crevant** ducs **d'Humières.**]

Humières — *Auv.* D'azur à la bande d'or.

Hummel — *Prusse, Pol.* Les armes de **Pomian.**

Hummel — *Wasserburg* (*Bav.*) D'arg. à la bande d'or, ch. de trois abeilles du champ, les têtes en bas, posées dans le sens de la bande. **C.**: un vol, aux armes de l'écu. **L.** d'arg. et d'or.

Hummel — *Bâle.* D'azur à une abeille d'or en pal, les ailes d'arg., les pattes de sa. **C.**: un demi-vol, aux armes de l'écu. **L.** d'or et d'azur.

Hummelsbüttel — *Holstein* (M. ét. le 11 nov. 1501.) D'arg. à une roue de moulin de gu. **C.**: la roue.

Hummelshagen — *Misnie.* De gu. à une aigle naiss. de sa. en chef et une étoile d'or en p. Cq. cour. **C.**: une pl. d'aut. de gu. **L.** de gu. et de sa.

Hummerhjelm — *Suède* (Barons, 1705.) Ec.: aux 1 et 4 d'or à un griffon de sa.; au chef de gu., ch. de trois étoiles d'arg.; aux 2 et 3 d'azur à trois bandes d'arg. Sur le tout d'azur à une écrevisse d'or, posée en pal, et un chef d'or. Deux cq. cour. **C.**: 1° un casque de tournoi d'arg., doublé de gu., taré de profil, panaché de cinq pl. d'aut., de gu., d'arg., d'azur, d'arg. et de gu.; accosté de deux bannières d'azur, frangées d'arg.; 2° un lion iss. d'or.

Hummitzsch (Edle **von**) — *Saxe* (Chevaliers du St.-Empire, 8 sept. 1785.) D'arg. à deux pl. d'aut. de couleur rose, passées en saut., acc. en chef d'une bombe allumée, à deux anses, au nat., et en p. de six boulets de canon au nat., entassés en piramide, 1, 2 et 3. Deux cq. cour. **C.**: 1° un vol cont. de sa.; 2° deux plumes d'autruche de couleur rose, passées en saut. **L.** d'arg. et de gu.

Humnicki — *Pol.* Les armes de **Gozdawa.**

Digitized by Google

Humniki (Comtes) — *Pol.* Ec.: aux 1 et 4 de gu. à trois lances de tournoi d'or, dont deux passées en saut, et la troisième renv. en pal et br.; au 2 d'azur à un croiss. d'or, surm. d'une étoile du même; au 3 d'azur à un fer-à-cheval d'or, les bouts en haut, surm. d'une croisette pattée du même; au 4 parti: *a.* de gu. à une corne de buffle d'arg.; *b.* d'arg. à une demi-ramure de cerf de gu. Cinq cq. cour. C.: 1° un autour cont. au nat., supp. de sa patte dextre les meubles du 3; 2° un bouquetin iss. et cont. au nat.; 3° une queue de paon au nat., ch. d'une fleur-de-lis d'arg.; 4° une queue de paon au nat., ch. des meubles du 1; 5° les meubles du 4. L.: du 1 cq., d'or et d'azur; des 2 et 4, d'or et de gu.; des 3 et 5, d'arg. et de gu.

Humphery de Penton — *Surrey* (Baronet, 10 déc. 1868.) D'azur au chev. d'or, ch. d'une couronne de chêne de sin. et acc. de trois têtes de griffon d'arg.; au chef du sec., ch. de trois martinets de gu. C.: une licorne pass. d'arg., accornée, crinée, barbée et ongiée d'or, retenant de sa patte dextre un faisceau des licteurs d'or, posé en bande. D.: DEUS PROTECTOR MEUS.

Humphreys — *Londres* (Baronet, 30 nov. 1714. M. ét. le 14 juin 1737.) De sa. à trois têtes et cols de cheval d'arg. C.: un lion assis d'or, posant la patte dextre sur une tête de cheval d'arg.

Humprecht — *Alsace.* D'or à la bande de gu., ch. de trois annelets d'arg. C.: la bande, entre deux prob. d'or.

Humyn vicomtes **de St.-Albert** — *Luxemb.* (Vicomtes, 25 oct. 1712. M. ét. le 3 oct. 1735.) De gu. à trois coeurs d'arg., cour. d'or. C.: un coeur cour. de l'écu, entre un vol de gu.

Hun d'Elckershausen — *Hesse.* De gu. à une poule d'arg. C.: la poule, entre deux prob. de gu.

Hunaud de Geneytes — *Lang.* De gu. à trois fasces d'or.

Hunaud de Lanta — *Périgord.* Fascé d'arg. et de gu.

Hunaudaye (de la) — *France.* Ec. d'or et d'azur.

Hunault — *Anjou.* Les armes de **Hunaud de Lanta.**

Hunault du Bordage — *Maine.* De sin. à une herse d'or, acc. en chef de deux étoiles du même.

Hund — *Prusse* (Nob. du St.-Empire, 8 déc. 1744.) Coupé: au 1 d'arg. à une tête et col d'aigle de sa., cour. d'or; au 2 de gu. à un lévrier assis et reg. d'arg., coll. d'or. Bri. de gu. et d'arg. C.: le lévrier, assis. L. de gu., de sa. et d'arg.

Hund — *Saxe* (Barons du St.-Empire, 11 sept. 1745.) De gu. à un lévrier ramp. d'arg., coll. et bouclé d'or, avec une serrure du même sur le devant du collier. Cq. cour. C.: le lévrier ramp. S.: à dextre une aigle d'arg., bq., m. et cour. d'or; à sen. un lion d'arg., arm., lamp. et cour. d'or.

Hund — *Prusse* (Nob. du St.-Empire, 13 juillet 1745 et 27 oct. 1746.) Ec.: aux 1 et 4 bureté d'or et de sa.; à une pointe évasée d'arg., br. sur le bureté et ch. d'une tête et col d'aigle de sa., bq. et cour. d'or; aux 2 et 3 d'arg. plein. Sur le tout de gu. à un chien braque assis d'arg., coll. d'or. Cq. cour. C.: le chien assis. L.: à dextre d'arg. et de gu., à sen. d'or et de sa.

Hund de Salheim — *Prov. rhén.* D'arg. à une étoile de sa., acc. de trois croiss. tournés de gu. C.: un croiss. montant de gu., sommé d'un panache de plumes de coq de sa.

Hundbiss de Waltrams (Barons) — *Souabe.* Ec.: aux 1 et 4 d'arg. à un bélier naiss. de sa. (*Waltrams*): aux 2 et 3 de sa. à trois lévriers courants d'arg., l'un sur l'autre (*Hundbiss*). C.: le bélier iss.

Hundbrechk — *Franconie.* D'arg. à une tête et col de loup d'arg., hab. de gu., le capuchon du même rabattu sur le dos, coiffé d'un chapeau piramidal de sa., retr. du même et sommé de plumes de coq de sa. C.: le meuble de l'écu.

Hundegger — *Allem.* D'or à trois lévriers courants de sa., l'un sur l'autre. C.: une tête et col de chien de sa.

Hundelshausen de Harmuthsachsen — *Hesse.* Tiercé en fasce: de gu., d'arg. et de sa. C.: un vol à l'antique aux armes de l'écu; *ou*, trois pl. d'aut., de gu., d'arg. et de sa. L.: à dextre d'arg. et de gu., à sen. d'arg. et de sa.

Hünder — *Bav.* De gu. à trois poissons d'arg., appointés en pairie par les têtes. C.: un homme iss., hab. de gu., cour. d'or, embrassant deux poissons d'arg., les têtes en bas.

Hundermark — *Dan.* (M. ét.) D'arg. à un mur piramidal de gu., posé en abîme, composé de quinze pierres, rangées 1, 2, 3, 4 et 5. C.: le meuble de l'écu.

Hundermark — *Dan.* (M. ét.) Coupé: au 1 d'arg. à un chien naiss. d'azur, mouv. du coupé; au 2 de gu., chaussé-crenelé d'arg. C.: le chien iss.

Hundertmarck — *Prusse* (M. ét.) D'arg. à une chauve-souris de sa., posée en pal et de front, les ailes étendues. C.: deux défenses de sanglier, parties chacune d'arg. et de sa., passées en saut., les pointes en haut.

Hundertpfund de Dieperskirchen — *Bav.* (M. ét. vers 1680.) Parti d'azur et d'or; à un annelet de l'un en l'autre. C.: un buste d'homme, hab. d'un parti d'or et d'azur, tenant devant son corps un annelet parti d'azur et d'or; le tout entre un vol, d'azur et d'or.

Hundesberg — *Thuringe.* De sa. à un âne naiss. d'or, mouv. d'un tertre du même. Cq. cour. C.: l'âne, iss.

Hundheim — *Bade.* Les armes des chevaliers de **Hontheim.**

Hundoltzhausen, v. **Handelshausen.**

Hundspichler de Romstain — *Bav.* (Nob. du St.-Empire, 12 juin 1663.) Parti d'un trait, coupé de deux autres, qui font six quartiers: aux 1 et 6 de sa. au lion d'or, celui du 1 cont.; au 2 de gu. à un homme, hab. de sa., tenant un marteau; au 3 d'arg. à un demi-vol cont. de gu.; au 4 d'arg. à un demi-vol de gu.; au 5 d'or à un bouquetin naiss. et cont. de sa., coll. de gu. Enté en p. d'arg. à l'aigle de gu. Sur le tout de gu. à un chevalier iss., arm. de toutes pièces, la visière levée, le casque panaché de sa., d'or et de gu., mouv. d'un tertre de trois coupeaux de sin., tenant de sa main dextre un bâton en pal. Trois cq., les 1 et 3 cour. C.: 1° un demi-vol cont., coupé d'or sur sa.; 2° l'homme iss., du surtout; 3° un demi-vol coupé de gu. sur arg. L.: à dextre d'or et de sa., à sen. d'arg. et de gu.

Hundt — *Bav.* Ec.: aux 1 et 4 de gu. à deux demi-vols adossés d'arg., ch. chacun d'une fasce de sa. (*Hundt*); aux 2 et 3 coupé-enclavé d'une seule pièce d'arg. sur gu. (*Dachau*). Deux cq. cour. C.: 1° un buste de More, hab. de gu., bout. et tort. d'arg., au rabat du même, les bras remplacés par les ailes du 1 (*Hundt*); 2° un chapeau piramidal de gu., retr. d'arg., cour. d'or, sommé de trois pl. d'aut., une d'arg. entre deux de gu. (*Dachau*). L. d'arg. et de gu.

Hundt (von) und Alten-Grottkau — *Silésie* (Barons du St.-Empire, 10 mai 1720; barons en *Bohême*, 16 mai 1726.) D'azur à un chien braque arrêté d'arg., langué de gu. Deux cq. cour. C.: 1° une échelle de sa., en pal, entre deux prob. d'arg.; 2° de *Hundt* qui est neuf oeillets de gu. (*ou* lis d'arg.), tigés et feuillés de sin. S.: deux griffons d'or; *ou*, les griffons cour. et reg.

Hundt von dem Busch — *Westphalie.* Coupé: au 1 d'arg. à un lévrier courant de sa.; au 2 de sa. (*ou* de sin.) plein. Cq. cour. C.: le lévrier; entre un vol, d'arg. et de sa.

Hundt *dit* **Canis** — *Aut.* (Nob. du St.-Empire, 1 mars 1664.) De gu. à un lévrier ramp. d'arg. C.: le lévrier, iss.

Hundt de Dorfheim — *Bav.* De gu. à deux demi-vols adossés d'arg., ch. chacun d'une fasce de sa. C.: un buste de More, hab. de gu., bout. et tort. d'arg., au rabat du même, les bras remplacés par les ailes de l'écu. L. d'arg. et de sa.

Hundt de Kirchberg — *Hesse.* De gu. à un lévrier ramp. d'arg., coll. et bouclé d'or. C.: le lévrier, assis.

Hundt de Lauterbach — *Bav.* (Barons, 3 nov. 1681.) De gu. à deux demi-vols adossés d'arg., ch. chacun d'une fasce de sa. C.: un buste de More, hab. de gu., bout. et tort. d'arg., au rabat du même, les bras remplacés par les ailes de l'écu.

Hundt de Lauterbach — *Bav.* (Comtes du St.-Empire, 1 mars 1763.) Ec.: aux 1 et 4 de gu. à deux demi-vols adossés d'arg., ch. chacun d'une fasce de sa.; aux 2 et 3 d'azur à un chien braque assis d'arg., coll. de sa., bouclé d'or, celui du 3 cont. Trois cq. cour. C.: 1° et 3° le chien, celui du 1 cont; 2° un buste de More, hab. de gu., bout. et tort. d'arg., au rabat du même, les bras remplacés par les ailes du 1. L. d'arg. et de gu.

Hundt d'Ob-Rätling — *Mecklembourg, Prusse occidentale.* D'azur à deux crampons en chef, passés en saut., acc. en p. de trois roses mal-ordonnées, le tout d'arg. C.: un lévrier iss. d'arg., coll. et bouclé d'or, tenant de ses pattes une pique d'or, arm. d'arg., en pal.

Hundt de Wenckheim — *Franconie.* De gu. à une tête et col de cheval d'arg., bridée de gu. C.: le meuble de l'écu.

Huné — *Lorr.* (An., 2 janv. 1637.) D'azur au chev. d'arg., ch. de cinq croiss. de gu. et acc. de trois croisettes d'or.

Hune (de la) — *Lang.* (An., 25 janv. 1666.) D'or au chev. d'azur, acc. de trois hures de sanglier de sa.

Hune (de la) — *Anjou.* D'or à trois chev. de sa., acc. de trois coquilles du même, 2 en chef et 1 en p.

Hune, v. **Haun, Heingen** *dit* **Hune**, et **von der Lipp** *dit* **Hune.**

Hunebourg (Comte d'), v. **Clarke** duc **de Feltre.**

Hünecke ou **Hünicke** — *Brandebourg*, Province de *Saxe* (*Prusse*). Parti: au 1 d'or à une demi-fleur-de-lis d'azur, mouv. du parti; au 2 d'azur à trois grains d'or, 2 et 1, posés chacun en pal. **C.**: trois pl. d'aut., une d'or entre deux d'azur.

Hunecker — *Allem.* Coupé de sa. sur azur; au lion coupé d'or sur arg., br. sur le coupé; et à la fasce coupée d'arg. sur gu., br. sur le lion. Cq. cour. **C.**: un lion iss. d'or. **L.**: à dextre d'or et de sa., à sen. d'arg. et d'azur.

Hünefeld — *Saxe* (An., 28 mars 1663; barons). Ec.: aux 1 et 4 d'arg. à un rameau d'olivier de sin., fruité de trois pièces; aux 2 et 3 d'arg. plein. Sur le tout d'azur à une poule d'arg., cour. d'or, posée sur un tertre de sin., entre deux pl. d'aut. de sa. Deux cq. cour. **C.**: 1° les meubles du surtout, la poule cont.; **L.** d'or et de sa.; 2° le rameau d'olivier, devant un vol de sa.; **L.** d'arg. et d'azur.

Hünemörder — *Pom.* (M. ét. le 11 mars 1731.) D'azur à un sauvage de carn., ceint et cour. de lierre, tenant de sa main dextre un arbre arr. de sin. Cq. cour. **C.**: le sauvage, iss. **L.** d'arg. et d'azur.

Hüner de Westrowski — *Prusse* (An., 10 juillet 1841.) Les armes de *Glaubitz*, de *Pologne.*

Hünerbein (Barons) — *Silésie.* D'arg. à un membre de poule de sa., la patte et la serre d'or. Cq. cour. **C.**: le membre de poule, la serre en haut, entre un vol de sa. **L.** d'arg. et de sa. — *Ou:* D'or à un membre de poule de gu. Cq. cour. **C.**: le meuble de l'écu, la serre en haut, entre deux pl. d'aut. d'or.

Hünerhausen — *Suisse.* D'arg. à une poule de sa. **C.**: une tête et col de poule de sa.

Hünerhusen — *Thurgovie.* D'arg. à un coq de sa. ayant deux têtes adossées, crêtées et barbées de gu., le coq membré de gu. **C.**: deux têtes et cols de coq adossées d'or, bq. de sa., crêtées et barbées de gu., mouv. d'un même col.

Hünerkopff — *Saxe. Armes anc.:* D'or à une tête et col de poule de sa. — *Armes mod.:* D'or à deux têtes de poule de sa., aux cols allongés, accostés. **C.**: deux prob., coupées alt. de sa. et d'or.

Hünersdorf — *Wurt.* (An., 3 avril 1812.) Ec. de sa. et d'arg., à quatre têtes et cols de cheval de l'un à l'autre. Cq. cour. **C.**: un bras, arm. d'arg., la main tenant un mors avec sa bride de sa.

Hünerwadel — *Berne.* D'or à un croiss. versé de gu., supp. un coq d'Inde d'arg. et acc. en p. d'une étoile du sec. **C.**: le croiss. versé, supp. le coq d'Inde.

Hunens — *Louvain* (An., 10 nov. 1691.) D'arg. à trois fleurs-de-lis de gu. **C.**: une fleur-de-lis de gu.; entre un vol, d'arg. et de gu. [V. **Huens.**]

Hungar de Löwenfeld — *Silésie* (An., 10 déc. 1605; conf. de nob., 29 mai 1597.) Coupé-crénelé d'azur sur arg., l'azur ch. d'un lion naiss. d'or, mouv. du crénelé et tenant de sa patte dextre une flèche d'arg. en barre, la pointe en bas. **C.**: le lion iss. **L.** d'arg. et d'azur.

Hungate de Saxton — *Yorkshire* (Baronet, 15 août 1642. M. ét. le 3 déc. 1749.) De gu. au chev. engr. d'arg., acc. de trois bouledogues assis du même. **C.**: un bouledogue assis d'arg.

Hunger — *Francfort s/M.* De gu. à une rose d'arg., tigée et feuillée du même. **C.**: un homme iss., hab. de gu., tenant de sa main dextre la rose de l'écu.

Hungerford baron **Hungerford** — *Somersetshire* (M. ét.) Coupé d'un trait, parti de deux autres, qui font six quartiers: au 1 parti-denché de gu. et de sin., au chev. d'or, br. sur le parti (*Heytesbury*); au 2 de sa. à deux fasces d'arg., acc. de trois bes. du même, rangés en chef (*Fitz-John*); au 3 fascé d'herm. et de gu. (*Hussey*); au 4 de gu. à trois gerbes d'arg., au chef d'or (*Peverell*); au 5 d'arg. à trois crapauds de sa., posés en pals, 2 et 1 (*Botreaux*); au 6 de sa., au chef d'arg. ch. de trois los. de gu. (*Molines*). Cq. cour. **C.**: une gerbe, entre deux faucilles affr., le tout au nat. **S.**: à dextre un griffon de sa.; à sen. un héron au nat., coll. et enchaîné de sa. **D.**: ET DIEU MON APPUY.

Hungerford (Baron), v. **Rawdon-Hastings** marquis **de Hastings.**

Hungerkhausen (Edle von), v. **Heyden** Edle **von Hungerkhausen.**

Hungerstein — *Alsace.* De gu. à un lévrier ramp. d'arg., coll. et bouclé d'or. **C.**: le lévrier, iss.

Hunlady de Kéthely — *Hongrie* (Barons, 24 mars 1753; comtes en *Hongrie*, 6 juin 1792, du St.-Empire, 8 mars 1797.) Ec.: aux 1 et 4 d'arg. à un ours ramp. de sa., soutenu d'une terrasse de sin., tenant dans ses pattes un roseau au nat., l'ours du 1 cont.; aux 2 et 3 d'azur à un senestrochère, arm. d'arg., la main de carn. empoignant un faisceau de trois flèches au nat., empennées de gu. Sur le tout d'or à un tronc sec au nat., terrassé de sin., sommé d'un corbeau de sa., tenant en son bec une bague du champ. Deux cq. cour. **C.**: 1° un vol cont. de sa., entre deux drapeaux coupés alt. de gu. et d'arg.; 2° le senestrochère, entre deux prob. d'or. **L.** d'or et de sa. **S.**: deux lévriers reg. au nat.

Hunloke (Barons) — *Prusse, Saxe.* Parti: au 1 d'or à une demi-fleur-de-lis d'azur, mouv. du parti; au 2 d'azur à trois trèfles d'or. **C.**: trois pl. d'aut., une d'or entre deux d'azur.

Hunlinga — *P. de Groningue* (M. ét.) D'azur au lion d'arg., lamp. de gu. **C.**: le lion, iss.

Hunlin — *Kempten* (*Bav.*) D'azur à un coq hardi d'arg., posé sur une terrasse d'or. **C.**: le coq, entre un vol d'azur et d'or. **L.** d'or et d'azur.

Hunlin — *Kempten* (*Bav.*) Ec.: aux 1 et 4 de sa. à un coq hardi d'arg., posé sur une terrasse d'or; aux 2 et 3 de sa. à trois épis renv. et effeuillés d'or, rangés en fasce, et réunis par des tiges courbées du même. Cq. cour. **C.**: le coq du 1, entre un vol, l'aile dextre coupée d'or sur sa., l'aile sen. aux armes du 2. **L.** d'or et de sa.

Hunloke de Wingerworth — *Derbyshire* (Baronet, 28 fév. 1642. M. ét.) D'azur à la fasce d'or, acc. de trois têtes et cols de tigre du même. **C.**: un basilic au nat., crêté et barbé d'or, posé sur un chapeau de tournoi d'azur, retr. d'herm.

Hunnenberg (Barons) — *Aut.* Coupé de sa. sur or; le sa. ch. de deux têtes et cols de cygne adossées d'arg., mouv. du coupé. **C.**: les têtes et cols de cygne, accostées.

Hunnenboreh — *Holl.* D'or à deux épées d'arg., garnies de gu., passées en saut., les pointes en bas. **C.**: les épées (*Arm. v. G.*)

Hunnenweiler — *Alsace.* D'azur à la bande d'arg., ch. de trois chapeaux de fer de gu., posés dans le sens de la bande. **C.**: un buste d'homme, cour. d'or, hab. aux armes de l'écu, les cheveux d'or tressés.

Hunoltstein, v. **Spiess de Hunoltstein** et **Vogt de Hunoltstein.**

Hunowski — *Pol.* Les armes de **Prawdzic.**

Hunsdon (Baron), v. **Cary** comte **de Dover** et **Cary** vicomte **Falkland.**

Hunter — *Londres* (Baronet, 11 déc. 1812.) D'or au lion de gu., acc. de huit croix recr. au pied fiché de sa., rangées en orle. **C.**: un lion iss. de gu., tenant entre ses pattes une croix de l'écu.

Hunter-Blair — *Ecosse* (Baronet, 27 juin 1786.) Ec.: au 1 d'arg. au chev. de gu., ch. d'un annelet d'or et acc. de trois cors-de-chasse de sin., liés et vir. du sec. (*Hunter*); au 2 d'arg. au chev. de gu., ch. de trois fleurs-de-lis d'or et acc. de trois croix recr. au pied fiché de sa., le tout enclos dans un double trécheur fleur. et c.-fleur. d'or (*Kennedy de Culzean*); au 3 d'arg. au saut. de sa., ch. de neuf mâcles du champ et acc. en chef d'une étoile (8) de gu. (*Blair*); au 4 d'arg. au patrie alésé de sa., acc. en chef d'une rose de gu. (*Cunninghame de Brownhill.*) **C.**: un rencontre de cerf, au nat. **S.**: à dextre un lévrier d'arg.; à sen. une antelope au nat., coll. d'une couronne d'or et enchaînée du même. **D.**: VIGILANTIA, ROBUR, VOLUPTAS.

Huntinga — *Frise.* De gu. à un lévrier ramp. d'arg., coll. et bouclé d'or.

Huntingdon (Comte **de**), v. **Angle, Clinton, Hastings** et **Scott** — comtes **de Huntingdon,** et **Grey** duc **de Suffolk.**

Huntingen ou **Huntange** — *Lorr.* D'or à l'aigle de sa., bq. et m. de gu. **C.**: une boule d'or, sommée d'un panache de plumes de coq de sa. (*ou* un miroir d'arg., encadré et emm. d'or, orné à l'entour de plumes de paon au nat.)

Huntingfield (Baron), v. **Vanneck** baron **Huntingfield.**

Huntingtower (Lord), v. **Tollemache** comte **de Dysart.**

Huntium — *Allem.* Parti: au 1 d'azur à une fontaine jaillissante d'or; au 2 d'arg. à la bande de gu., ch. de trois étoiles du champ. Au chef d'or, br. sur le parti et ch. d'une aigle naiss. de sa. Cq. cour. **C.**: une Fortune de carn., tenant de ses mains au-dessus de sa tête une banderole coupée d'arg. sur gu.; entre un vol de sa. **L.**: à dextre d'or et de sa., à sen. d'arg. et de gu.

Huntly (Marquis **de**), v. **Gordon** duc **de Gordon,** et **Gordon** marquis **de Huntly.**

Digitized by Google

Huntum — *Amsterdam.* D'or à la fasce de gu.

Hüntzicken — *Suisse.* Coupé de sa. sur or; à un rencontre de cerf de sa. sur l'or, ramé d'or sur le sa. **C.:** un rencontre de cerf de sa., ramé d'or.

Hunweller — *Alsace.* D'azur à la fasce d'arg., ch. de trois pièces de vair de gu.

Hunwyl, v. **Hinwyl.**

Hunziker — *Berne.* De gu. à un lévrier ramp. d'arg., coll. et bouclé d'or, soutenu d'un tertre de sin. et acc. de deux étoiles d'or, l'une au canton sen. du chef et l'autre au canton sen. de la p. **C.:** le lévrier, iss.

Huon — *Bret.* D'arg. à trois bandes ondées de gu.

Huon de Bourgerel — *Bret.* D'arg. à deux fasces d'azur.

Huon de Kerézélec — *Bret.* De gu. à cinq croix recr. d'arg., rangées en croix. **D.:** ENDRA BADO, BIRVIQUEN .... (*Tant qu'elle durera, jamais ....*)

Huon de Kergus — *Bret.* D'arg. à trois chev. de gu.; à la fasce d'azur, br. sur le tout.

Huon de Kerlau — *Bret.* D'or au lion morné de sa.; à la fasce diminuée de gu., br. sur le tout.

Huon de Kermadec — *Bret.* D'or à trois annelets d'azur, 2 et 1, acc. de trois croix recr. mal-ordonnées du même. — *Ou:* D'or à trois croix recr. d'azur, 2 et 1, acc. de trois annelets mal-ordonnés du même. **D.:** ATAO, DA VIRQUEN (*Toujours, à jamais*).

Huon de Lanonver — *Bret.* D'arg. à deux fasces d'azur.

Huon de Lavalot — *Bret.* (M. ét.) D'or au chev. de gu., acc. en p. d'un corbeau de sa.

Huon de Penanster — *Bret.* Les armes de **Huon de Kergus.**

Huot — *Paris.* Ec.: au 1 d'or au chev. brisé de sa.; au 2 d'azur à trois porcs-épics d'or; au 3 d'azur à un mouton paissant d'or, acc. en chef de trois roses du même; au 4 d'arg. à un tronc d'arbre au nat., en fasce, soutenant deux perdrix au nat.

Huot — *Champ.* De gu. à cinq cotices d'or.

Huot — *Ile-de-Fr.* D'azur à trois oiseaux ess. d'or.

Huot — *Franche-Comté.* D'azur à la bande d'or, acc. en chef d'une étoile du même et en p. d'un croiss. d'arg.

Huot d'Ambre — *Flandre, Franche-Comté* (M. ét. à la fin du 18e siècle.) De sa. à trois têtes de lévrier d'arg., languées et coll. de gu., clouées d'or.

Hupais (d') — *Prov.* Coupé: au 1 d'or à un sanglier pass. de sa.; au 2 de sin. au saut. d'arg.

Hupe — *Cologne, Lubeck.* D'or à une oie au nat., le vol levé. **C.:** une oie au nat., le vol clos. **L.** d'arg. et d'or.

Hüpeden — *Han.* D'arg. à un demi-vol de sa., adextré d'une rose de gu., bout. d'or. **C.:** les meubles de l'écu.

Huppe ou Huypen — *Westphalie* (M. ét. au 17e siècle.) D'arg. à une huppe au nat., posée sur un mont d'or, la patte dextre levée. **C.:** un buste d'homme.

Huppy — *Ponthieu.* D'azur au chev. d'or, acc. de trois huppes du même.

Hups de Lontzen, v. **Lontzen.**

Hurand — *Lorr.* (An., 13 mars 1517.) De gu. à trois écussons d'or; au chef d'azur, ch. d'une bande dentelée d'arg.

Haurault — *Barrois.* De gu. à un écusson d'or en abîme; au chef parti-émanché d'or et d'azur.

Haurault comtes **de Chivernay** — *Bret.* D'or à la croix d'azur, cant. de quatre soleils de gu. **D.:** CERTAT MAJORIBUS ASTRIS.

Haurault de Gondrecourt — *Lorr., Martinique, Guadeloupe* (Réh. de nob., 22 fév. 1503; rec. de nob., 5 fév. 1683 et 9 sept. 1769.) D'arg. au lion de sa., arm. et lamp. d'or, l'épaule ch. d'une croisette potencée du même; à la bord. engr. de gu., ch. de treize bill. d'arg.

Haurault de Ligny — *Lorr.* Les armes de **Haurault de Gondrecourt.**

Haurault marquis **de Vibraye** — *Blaisois, Bret.* (Marquis, avril 1635.) Les armes précédentes.

Haraut de Manoncourt — *Lorr.* Les armes de **Haurault de Gondrecourt.**

Hürbiach — *Schwäbisch-Hall* (*Wurt.*) Parti: au 1 de gu. plein; au 2 fascé d'arg. et de gu., de quatre pièces. **C.:** deux prob., celle à dextre de gu. plein, celle à sen. aux armes du 2.

Hurck (van) — *Gorinchem.* Ec.: au 1 d'arg. à un écusson d'arg. en abîme, ch. de trois pals de gu. et acc. de trois fleurs-de-lis d'or; au 2 d'arg. au lion de sin., arm. et lamp. de gu.; au 3 d'arg. à un cerf élancé au nat., et au chef d'azur, ch. de cinq étoiles d'arg., 2, 1 et 2; au 4 d'azur à trois roses d'arg., bordées d'or.

Hurdt — *Bav.* (Chevaliers du St.-Empire, 17 sept. 1745.) D'arg. à trois feuilles d'arbre de sa. **C.:** deux prob. d'arg., ch. chacune de trois feuilles de sa.

Hure — *Norm.* D'arg. à trois hures de sanglier de sa.

Haré — *Ile-de-Fr.* De gu. à la fasce d'or, acc. de trois têtes de lion du même.

Hureau de Senarmont (Barons de l'Empire) — *France.* D'azur au chev. d'arg., acc. en chef de deux cors-de-chasse d'or, l'embouchure à dextre, et en p. d'une hure de sanglier du sec.

Hurel — *Norm.* D'arg. à la fasce de gu., acc. de trois trèfles de sin.

Hurel — *Paris.* D'azur au chev. d'or, acc. en chef de deux étoiles d'arg. et en p. d'une hure de sanglier du même.

Hurel — *Ile-de-Fr.* D'azur au chev. d'or, acc. en chef d'un vol du même.

Hurgronje — *Zél.* Ec.: aux 1 et d'arg. à un arbre terrassé de sin., la cime sommée d'un oiseau de sa.; aux 2 et 3 de gu. à trois croix ancrées d'arg. Brl. de sa. et d'arg. **C.:** les meubles du 1 [V. **Snouck-Hurgronje.**]

Hurickel — *Flandre.* D'or au saut. de gu., cant. de quatre coquilles de sa.

Hurko — *Russie, Lithuanie.* De gu. à une agrafe formée de deux croiss. adossés, joints en forme d'H par une traverse de laquelle s'élève un dard en pal; une autre traverse, en barre, réunissant les deux croiss. en p.; le tout d'or. Cq. cour. **C.:** trois pl. d'aut. d'or.

Hurko — *Lithuanie.* Les armes de **Roch III.**

Hurlach — *Tirol.* D'arg. à une fronde de gu., posée en pal. **C.:** la fronde.

Hurlacher — *Augsbourg.* Losangé d'arg. et de gu. au chef de sa. **C.:** deux prob. aux armes de l'écu.

Hurnaus — *Augsbourg.* D'or à la bande d'azur, ch. de trois coquilles d'arg., posées dans les sens de la bande. **C.:** un buste d'homme, posé de profil, hab. aux armes de l'écu, coiffé d'un chapeau piramidal d'or, retr. d'azur à trois coquilles d'arg., et sommé de trois pl. d'aut., une d'azur entre deux d'or.

Hürnbach, v. **Hirnbach.**

Hurnkhofen — *Souabe.* De gu. à deux prob. d'arg. attachées à une partie du crâne avec ses oreilles. **C.:** les meubles de l'écu.

Hurska de Briesen — *Allem.* De gu. à une patte d'or, tigée et feuillée du même, la queue en bas. Cq. cour. **C.:** deux pl. d'aut. d'arg. **L.** d'arg. et de gu.

Hurt — *Westphalie* (M. ét. en 1615.) De sa. à l'aigle d'arg., bq. et m. de gu. Cq. cour. **C.:** un membre d'aigle de gu., la serre en haut.

Hurt — *Alsace.* D'arg. à un berger, chevelé de sa., hab. d'un surtout d'azur, d'une culotte de gu., d'une ceinture d'herm., tenant une houlette au nat., les guêtres et les souliers de sa.; au chef d'azur, ch. de trois étoiles d'or.

Hurt-Binet — *Bourg, Suisse.* De gu. à deux béliers affr. d'arg., se heurtant sur une terrasse issante d'arg., acc. en chef de deux molettes d'or. **S.:** deux lévriers au nat.

Hurtado de Mendoza — *Esp.* D'azur à la bande d'or, engoulée de deux têtes de lion du même.

Hurtaud — *Lausanne.* D'azur à un autel sur lequel un feu est allumé, acc. en chef de deux étoiles, le tout d'or.

Hurtault — *Berry.* D'azur au chev. d'or, acc. de trois croiss. d'arg., celui en p. surm. d'un dextrochère d'or, la main de carn. tenant une poignée d'épis au nat.

Hurtebize — *Tournaisis.* De sa. à trois pl. d'aut. d'arg.

Hurter — *Prov. rhén.* (Barons du St.-Empire, 19 juillet 1789; rec. dudit titre, 22 nov. 1829.) Ec.: aux 1 et 4 de gu. au chev. d'arg., ch. de trois coquilles rouges du champ; aux 2 et 3 d'or à la fasce ondée d'azur, ch. de deux canettes affr. et démembrées d'arg. Sur le tout d'or à un croiss. figuré versé de sa., percé d'une flèche du même en pal. Deux cq. cour. **C.:** 1° un homme iss. et cont., hab. d'un parti d'or et de sa., retr. de l'un à l'autre, au rabat de l'un en l'autre, coiffé d'un bonnet albanais parti d'or et de sa., retr. de l'un en l'autre; tenant de sa main dextre levée les meubles du surtout, la sen. appuyée sur sa hache; entre un vol de gu., l'aile dextre ch. d'une barre et la sen. d'une bande d'arg., surch. chacune d'une coquille renv. de gu.; **L.** d'or et de sa.; 2° une licorne iss. de gu., entre un vol d'or, chaque aile ch. d'une fasce ondée d'azur, surch. d'une canette démembrée d'arg., celle à dextre cont.; **L.** d'arg. et de gu.

Hurter-Ammann — *Schaffhouse, Vienne* (Nob. d'*Aut.*, 20 oct. 1832.) Ec.: aux 1 et 4 d'or à une cornière de sa., et une flèche de sa., arm. d'arg., empennée d'azur, posée en pal, br. sur le tout (*Hurter*); aux 2 et 3 d'azur à trois collines de sin., mouv. de la p., celle du milieu sommée d'un triangle d'or, posé sur sa pointe; à deux clés d'or, passées en sautoir, br. sur le tri-

angle et acc. en chef d'une croisette d'arg. (*Ammann*). **Cq.** cour. **C.:** un homme iss., hab. au nat., tenant une flèche. **D.:** PARTA TUERI.

Hürus — *Wurt.* Parti d'or et de gu.; à deux pl. d'aut. de l'un à l'autre. **C.:** un bonnet de sa., retr. crén. d'arg., sommé de deux pl. d'aut., d'or et de gu.

Hürus — *Ravensburg* (*Wurt.*) Ec.: aux 1 et 4 parti d'or et de gu.; à deux pl. d'aut. de l'un à l'autre; aux 2 et 3 coupé de sa. sur or, à deux lions léopardés de l'un à l'autre. Cq. cour. **C.:** un lion iss. d'or, supp. de ses pattes un bonnet de sa., retr. d'herm., sommé de six pl. d'aut., alt. d'or. et de gu.

Hürus — *Suisse.* De sin. à un paon rouant au nat., posé de front, la tête de profil, iss. d'une champagne de gu. **C.:** un paon au nat., posé de profil.

Hürus de Honburg — *Bav.* Ec.: aux 1 et 4 c.-éc.: *a.* et *d.* parti d'or et de gu., à deux pl. d'aut. de l'un à l'autre; *b.* et *c.* coupé de sa. sur or, à deux lions léopardés de l'un à l'autre; aux 2 et 3 les armes écartelées de *Deiring*. Cq. cour. **C.:** un lion iss. d'or, supp. de ses pattes un bonnet de sa., retr. d'herm., sommé d'un panache de six pl. d'aut. alt. de gu. et d'or.

Hus (de) — *Franche-Comté.* De gu. à la bande d'arg., ch. de trois coquilles de sa.

Hus (vom) — *Souabe.* D'arg. à la fasce de sa **C.:** un chapeau piramidal sommé d'un panache de plumes, le tout parti d'arg. et de sa.

Hus de la Bouchetière — *Bret.* D'arg. à la bande vivrée de gu., acc. de six merlettes du même, rangées en orle.

Husarzewski — *Pol., Aut.* (Comtes prussiens, 14 déc. 1816; comtes autrichiens, 2 fév. 1823.) Coupé: au 1 de gu. à la croix de Lorraine à laquelle manque le bras sen. inférieur (*Pruss I*), mouv. du coupé; au 2 d'azur à un croiss. d'or, acc. de trois étoiles (8) du même, rangées en chef. Cq. cour. **C.:** un bras, arm. d'arg., la main de carn. tenant un sabre d'arg., garni d'or. **L.:** à dextre d'or et de gu., à sen. d'or et d'azur. **D.:** RECTE ET FORTITER.

Hutschka de Ratschitzburg — *Aut.* (Chevaliers, 20 fév. 1804.) Coupé: au 1 parti: *a.* de gu. au lion d'or; *b.* d'or à deux bandes d'azur; au 2 d'azur à un château de deux tours d'arg., soutenu d'une terrasse de sin. Deux cq. cour. **C.:** 1° un lion iss. et cont. d'or; 2. d'or et de gu.; 2° trois pl. d'aut., une d'or entre deux d'azur; 3. d'or et d'azur.

Husel — *Rothenburg* (*Bav.*) (Conc. d'arm., 11 juillet 1565.) Coupé: au 1 d'or à un ours pass. de sa.; au 2 de gu. à deux pals d'or. **C.:** l'ours iss., entre un vol coupé, à dextre d'or sur sa., à sen. de gu. sur arg. **L.** d'or et de sa.

Husen — *Westphalie.* D'or à la bande ondée d'azur, ch. d'un poisson d'arg. **C.:** un poisson d'arg., la tête en bas; entre un vol, d'or et d'azur.

Husen ou Hausen — *Pom.* Parti: au 1 d'or à trois fasces d'azur; au 2 d'azur à une demi-fleur-de-lis d'or, mouv. du parti. Cq. cour. **C.:** trois pl. d'aut., une d'or entre deux d'azur.

Husen — *Reval.* Parti: au 1 de gu. à un lion d'or, mouv. du parti; au 2 d'azur à une maison d'arg., mouv. du flanc sen. **C.:** une étoile d'or, entre deux pl. d'aut. d'azur.

Häser — *P. de Fulda.* Les armes de **Husen** ou **Hausen.**

Huser — *Winterthur.* De gu. à un **H** d'arg., br. sur une flèche du même, posée en barre, la pointe en haut. **C.:** les meubles de l'écu.

Husle — *Amsterdam.* Parti: au 1 d'arg. à trois pals de sa.; au 2 d'or à deux fasces de gu., ch. de cinq los. d'arg., 3 et 2.

Husmans — *Hainaut* (An., 20 sept. 1665.) D'or à une tour de gu., ouv. du champ, sommée d'un lion naiss. de sa., arm. et lamp. de gu., tenant une épée d'arg. **C.:** le lion et la partie supérieure de la tour.

Huss — *Gueldre.* De gu. à trois cotices d'arg.; à la fasce du même, br. sur le tout. **C.:** trois pl. d'aut., une d'arg. entre deux de gu. [V. **Haus** en *Westphalie.*]

Huss — *Prusse* (An., 27 nov. 1702.) D'azur à une oie d'arg., posée dans un feu de tisons au nat.; l'écu bordé d'or. Cq. cour. **C.:** l'oie.

Hussem — *Holl.* D'azur à un pal retrait, soutenu d'une fasce, acc. de trois étoiles, le tout d'or. Sur le tout d'arg. à un cerf naiss. au nat. **C.:** le cerf, iss.

Hussen de Berg — *Suisse.* D'azur à un loup ramp. d'or. **C.:** le loup.

Hussey de Caythorpe — *Lincolnshire* (Baronet, 21 juillet 1661. M. ét. le 1 avril 1734.) Les armes de **Hussey de Honington.**

Hussey baron **Galtrim** — *Irl.* (M. ét.) Fascé d'herm. et de gu.; au canton du sec., ch. d'une croix d'or. **C.:** une biche d'arg., pass. au pied d'un arbre de sin., le tout soutenu d'une terrasse du même. **D.:** COR IMMOBILE.

Hussey de Honington — *Lincolnshire* (Baronet, 29 juin 1611. M. ét. au mois de déc. 1706.) Ec.: aux 1 et 4 d'or à la croix de sin.; aux 2 et 3 fascé d'herm. et de gu. **C.:** une biche couchée au pied d'un arbre, la biche coll. d'une couronne d'or, enchaînée du même; le tout soutenu d'une terrasse de sin.

Hussey lord **Hussey** — *Angl.* (M. ét.) D'or à la croix de sin.

Hussey-Montagu comte **Beaulieu,** v. **Montagu** comte **Beaulieu.**

Hussimbourg — *P. de Liége.* D'arg. semé de fleurs-de-lis de gu.; au lambel d'azur en chef.

Husson — *Norm.* D'azur à six annelets d'or.

Husson — *Paris.* D'or au chev. d'azur, acc. de trois trèfles de sa.

Husson — *Lorr.* (An., 6 oct. 1554.) D'arg. au chev. de gu., acc. de trois hures de sanglier de sa.

Husson — *Lorr.* (An., 8 oct. 1669.) Parti d'or et de gu.; au chev., acc. de trois tours, le tout de l'un en l'autre.

Husson (Baron de l'Empire) — *France.* D'arg. à un palmier de sin., fruité d'or, terrassé de sa.; au chef d'azur ch. d'un lion iss. d'or, surm. d'une étoile du même et tenant un sabre d'arg.

Husson — *P. de Vaud.* Parti d'azur et d'arg., à deux étoiles (5) de l'un à l'autre; au chef d'or, br. sur le parti et ch. de trois étoiles (5) d'azur.

Husson de Bermon et **Husson** barons **de Prailly.** Les armes de **Husson de Sampigny.**

Husson de Sampigny — *Lorr., Champ., Pic.* (An., 22 juillet 1698.) D'arg. au lion de sa., l'épaule ch. d'une croix potencée d'or; à la bord. engr. de gu., ch. de treize bill. d'arg. (armes de *Hurault de Ligny.*)

Husson-Tonnerre — *Dauphiné.* D'azur à six annelets d'arg.

Hussweedel — *Hambourg, Rostock, Ansbach.* Coupé: au 1 d'arg. à deux guidons coupés de sa. sur arg., passés en saut.; au 2 de sa. à une maisonnette d'arg., essorée de gu. **C.:** un bras, arm. au nat., tenant un guidon de l'écu en fasce.

Husswyl — *Suisse.* Coupé d'azur sur arg.; l'azur ch. d'un lion naiss. d'or, mouv. du coupé. **C.:** le lion, iss.; entre deux cornes de buffle, coupées d'azur sur arg. **L.** d'arg. et d'azur.

Hust (Comte d'). [M. Borel d'Hauterive, dans son *Annuaire de la Noblesse de France*, année 1854, dit au sujet de ce titre: «Le titre de comte d'Hust et du St.-Empire, porté par les rejetons de plusieurs maisons, vient d'Huist ou Hust, en latin Hulstum, petite ville située dans la Zélande, Pays-Bas hollandais, à quelques lieues au nord de Gand et d'Anvers. Il fut accordé par diplôme de l'empereur Rodolphe II, en date du 4 septembre 1605, au comte *Georges de Basta*, son conseiller, *et à tous ses enfants et descendants légitimes de l'un et de l'autre sexe.* Ces dernières expressions, interprétées depuis deux siècles d'une manière constante dans leur sens le plus étendu, ont fait appliquer le titre de comte d'Hust et du St.-Empire à toute la postérité issue de Georges de Basta par les mâles ou par les femmes. Leur nombre tend donc à se multiplier avec une grande rapidité.» M. Borel d'Hauterive donne un aperçu des familles diverses qui toutes prennent ce titre; ce sont les maisons suivantes: *Ennetières, Esclaibes, Bryas, Langlois de Montry, la Broue de Vareilles, Marotte du Coudray, Masson de Joinville, Lefebvre de Maurepas* et *Prevost-Sansac de Touchimbert.*]

Hustinx — *Maestricht.* Ec.: aux 1 et 4 d'or à un bras, arm. au nat., tenant une épée, garnie d'or; aux 2 et 3 de gu. à trois huchets d'arg. **C.:** un homme iss. tenant deux flambeaux, passés en saut.

Hutchinson, v. **Synge-Hutchinson.**

Hutchinson (Vicomte), v. **Hely-Hutchinson** comte **de Donoughmore.**

Huteau des Barons — *Bret.* D'azur à trois étoiles d'arg.

Hütenberg — *Suisse.* D'or au lion de sa. **C.:** un lion posé de sa., entre deux baguettes d'or, sommées chacune de trois plumes de paon au nat.

Huter — *Nuremberg.* De gu. à une tour d'arg., posée sur un tertre de sin. **C.:** les meubles de l'écu.

Huter de Hainsbach — *Bav.* (M. ét. vers 1550.) Parti: au 1 d'arg. à un More, au nat., posé de profil et tenant un long bâton; au 2 de sa. à la fasce d'arg. **C.:** un buste de More de profil, entre deux prob. d'arg.

Hutewicz — *Galicie.* Coupé: au 1 d'or à l'aigle ép. de sa.; au 2 de gu. à trois fleurs-de-lis mal-ordon-

Digitized by Google

nées d'or. Cq. cour. C.: l'aigle ép. L.: à dextre d'or et de sa., à sen. d'or et de gu.

Huth — *Francfort s/M.* Coupé: au 1 d'or à trois chapeaux coniques de sa.; au 2 d'arg. à deux barres d'azur. C.: un buste d'homme de profil, hab. d'arg., coiffé d'un chapeau albanais de sa., retr. d'arg. L.: à dextre d'or et d'azur, à sen. d'or et de sa.

Huth de Dessendorf — *Bav.* (Chevaliers, 5 déc. 1777.) D'azur à un paysan, posé de trois quarts, hab. de gu, soutenu d'un tertre de sin., tenant de sa main dextre étendue un chapeau de sa. Cq. cour. C.: le paysan, iss., coiffé du chapeau, et embrassant les deux prob. d'arg., entre lesquelles il est placé. L.: d'arg. et de gu.

Hutier — *Prusse* (An., 16 juillet 1870.) De sa. à la croix pattée alésée d'arg., l'extrémité des bras arrondie. C.: un panache de cinq pl. d'aut. de sa., ch. de la croix de l'écu. D.: REX MEA LEX.

Hutin de Vermelles — *Pic.* D'arg. au lion de sin.

Hutor — *Pol.* De gu. à un meuble d'arg., en forme de deux fers-à-cheval carrés, l'un sur l'autre, réunis par une petite baguette verticale; le premier fer ayant les bouts en haut et l'autre les bouts en bas. Cq. cour. C.: trois pl. d'aut. d'arg.

Hutsberg — *Suisse.* Palé contre-palé de gu. et d'arg. de six pièces; au chef d'or. C.: un bonnet de gu., retr. d'arg., la forme portant deux oreilles d'âne d'arg. L. d'arg. et de gu.

Hutscheler — *Holl.* D'arg. à trois bandes de gu. C.: un écusson aux armes de l'écu, entre un vol.

Hütte de Heusbach — *Bav.* (M. ét.) De sa. à une tente carrée d'arg. C.: un demi-vol aux armes de l'écu.

Hutteau — *Bret.* Ec.: aux 1 et 4 d'azur à trois étoiles d'or *ou* d'arg.; aux 2 et 3 d'arg. à la croix ancrée de gu. D.: DEO ET REGI FIDES IMPAVIDA.

Hüttel — *Prusse* (An., 2 oct. 1786 et 8 avril 1792.) De gu. au lion d'arg., arm. et lamp. du champ; l'écu bordé d'or. Cq. cour. C.: le lion, iss.

Hutten-Czapski, v. **Czapski.**

Hutten (von) zum Steckelberg — *Bav.* (M. ét.) De gu. à deux bandes d'or. C.: un vol de gu., ch. à dextre de deux barres et à sen. de deux bandes d'or [Branche ét., à laquelle appartenait *Ulrich von Hutten*].

Hutten (von) zum Stolzenberg — *Bav.* (Barons, 31 oct. 1816.) De gu. à deux bandes d'or. C.: un buste de vieillard, posé de profil, hab. de gu., coiffé d'un bonnet pointu du même, retr. d'or, sommé de plumes de coq de sa.

Hüttendorf — *Alsace.* D'arg. à un lévrier ramp. de sa., coll. d'or.

Hüttendorf — *Allem.* Ec.: aux 1 et 4 de sa. à un chevalier, arm. de toutes pièces, le casque orné de deux rubans flottans d'or, tenant de chaque main trois pl. d'aut. au nat., et posé sur une terrasse de sin.; au 2 de gu. à un griffon d'or, ayant une tête humaine et tenant une épée; au 3 coupé d'azur sur or, à une licorne ramp. de l'un en l'autre. Deux cq. cour. C.: 1° le chevalier, iss., entre un vol d'or, l'aile dextre ch. de deux fasces de sa. et l'aile sen. de deux fasces d'azur; L. d'or et de sa.; 2° une licorne iss. d'or; L. d'or, d'azur, d'arg. et de gu.

Hüttenheim — *Alsace.* D'or à la fasce de sa. C.: trois pl. d'aut., une d'or entre deux de sa.

Hutter — *P. de Spire.* D'azur à un membre d'aigle d'or. C.: un homme iss., hab. et tort. d'un parti d'or et d'azur; entre deux prob., d'azur et d'or.

Hutter de Huttern — *Transylvanie* (An., 16 déc. 1767.) Ec.: aux 1 et 4 d'or à un mitre épiscopal de gu., retr. d'herm.; aux 2 et 3 d'azur à une licorne au nat., soutenue d'une terrasse de sin. et coll. d'un ruban flottant de gu. Sur le tout d'or à l'aigle de sa. C.: la licorne iss., cour. d'or, tenant de ses pattes une épée accolée d'une branche feuillée de sin. L.: à dextre d'or et d'azur, à sen. d'arg. et d'azur.

Hütter de Hüttershofen — *Aut.* Ec.: aux 1 et 4 tranché: *a.* de gu. à deux bandes d'arg.; *b.* d'azur à un soleil d'or, acc. de trois étoiles du même, 1 en chef, 1 au canton dextre et 1 au canton sen. de la p.; aux 2 et 3 taillé d'or sur gu., à un griffon de l'un en l'autre, cour. d'or, sommé de trois pl. d'aut., une de gu. entre deux d'or. Deux cq., le 2 cour. C.: 1° un buste d'homme, hab. de gu., coiffé d'un bonnet du même, retr. d'arg., les bras remplacés par des ailes aux armes du 1 (sur l'aile dextre le tranché est transformé en taillé et les bandes en barres); L. d'arg. et de gu.; 2° le griffon du 2, iss.; L. d'or et de gu.

Hütter de Hüttersthal — *Aut.* (Chevaliers, 27 janv. 1797.) Coupé: au 1 d'azur à une étoile d'or; au 2 d'or à un chien braque au nat., courant sur une terrasse de sin. Deux cq. cour. C.: 1° le chien, iss. et cont; 2° un vol à l'antique d'azur, ch. d'une étoile d'or. L. d'or et d'azur.

Hutterie (de la) — *Lorr.* D'arg. au lion de sa.; le champ mantelé du même, à deux lions affr. du premier.

Hüttfeld — *Thorn* (*Prusse*). D'arg. au chev. de gu., acc. de trois têtes et cols d'aigle de sa. C.: une tête et col d'aigle de sa. L. d'arg., de gu. et de sa.

Hütthorn (Edle **von**), v. **Bär** Edle **von Hütthorn.**

Huttlen — *Hambourg.* Coupé: au 1 d'arg. au lion léopardé de sa.; au 2 de sin. à la fasce ondée d'arg. Brl. d'arg. et de sa. C.: un vol de sa. L. d'arg. et de sa.

Hüttner — *Saxe* (An., 24 nov. 1829.) Coupé: au 1 parti: *a.* d'arg. à un senestrochère de carn., tenant un marteau de sa.; *b.* d'azur à un grélier d'or, l'embouchure à dextre; au 2 d'or à une demi-roue de gu. mouv. du coupé. Cq. cour. C.: le bras, mouv. du brl., ou posé sur le coude. L.: à dextre d'arg. et d'azur, à sen. d'or et d'azur.

Hutzing von der Neuerburg — *Lorr.* D'azur à la bande d'arg., ch. de trois roses de gu. C.: un bonnet d'azur, retr. d'arg., sommé d'un vol-banneret du même.

Hützler — *Nördlingen* (*Bav.*) D'arg. à un homme iss., hab. et coiffé d'un bonnet albanais de gu., tenant de sa main dextre une flèche de sa. et de sa sen. un arc du même. C.: deux prob., coupées alt. de gu. et d'arg. Brl. de sa. et de gu. L. d'arg. et de gu.

Huughe de Peuteyne — *Ypres* (An., 9 janv. 1821.) Ec.: aux 1 et 4 de gu. à une tête et col de licorne d'arg., acc. de huit bill. du même, rangées en orle (*Wavrans*); aux 2 et 3 d'or à la fasce de sa., acc. de trois los. de gu. (*van Well.*) Sur le tout d'or au chev. de gu., acc. de trois pensées au nat. sans tige (*Huughe*). Cq. cour. C.: un paon rouant au nat. L. d'or et de gu. S.: deux lions reg. d'arg. D.: NOSCE TE IPSUM.

Huvet — *Lyonnais.* D'or à trois huppes de sa.

Huvier du Mée — *Champ.* D'azur à la fasce d'or, ch. d'une couleuvre ondoyante d'azur, et acc. de trois colombes d'arg.

Huwart — *P. de Liége.* Burelé d'arg. et d'azur, à trois lions de gu., br. sur le tout. En coeur un écusson d'azur, ch. de neuf bes. d'or, 3, 3 et 3.

Huwyn — *Bruges* (Conf. de nob., 27 mai 1716 D'or à une tour d'azur, ouv. du champ; au chef du sec., ch. de deux mortiers de guerre du premier, montés sur leurs affûts du même. Cq. cour. C.: la tour.

Huwyn — *Hainaut.* D'arg. à un arbre de sin.; au chef d'azur, ch. de deux mortiers de guerre d'or, montés sur leurs affûts du même.

Huxen — *Suisse.* Divisé en chev. d'arg. sur sa. au chev. de gu. sur l'arg. et d'arg. sur le sa., br. sur le tout. C.: deux cornes de buffle, aux armes de l'écu.

Huy (de) — *P. de Liége.* De gu. au lion d'or, l'épaule ch. d'un écusson d'arg. à trois los. d'azur.

Huy (de) — *P. de Liége.* D'azur à la fasce d'or, acc. de trois tours du même.

Huy (Vicomtes d'), v. **de Namur d'Elsée.**

Huyard — *Norm.* D'arg. à trois trèfles de sa.

Huybens — *Holl.* D'arg. à trois cornellles de sa., acc. en chef d'un trèfle de sin.

Huybert (de) — *Zél.* D'azur à trois harengs sageants d'arg., cour. d'or, l'un sur l'autre. Cq. cour. C.: un homme marin de sin., le visage de carn., tenant dans sa main dextre un sabre et dans sa sen. un flambeau allumé d'or, *ou*, une bannière d'azur à la trabe d'or posée sur son épaule. L'écu accosté de deux bannières aux armes de l'écu, les franges et trabes d'or. D.: WAECKT, HUYBERTS!

Huybrechts — *Zél.* D'arg. à deux asters d'azur, tigés et feuillés de sin., les tiges courbées en haut et adossées.

Huybrechts *dit* **Borckman** — *Flandre* (An., 19 oct. 1679.) D'azur à trois tierces d'or; au chef de gu., ch. de trois annelets du sec. Cq. cour. C.: une aigle iss. de sa., tenant en son bec de gu. un annelet d'or. L. d'or et d'azur.

Huyck — *Holl.* D'arg. au lion naiss. de sa.

Huyckens — *Flandre.* De sa. à trois feuilles de nénuphar tigées d'arg.

Huydecoper *ancien* — *Amsterdam.* D'or à trois crânes de boeuf de sa., l'un sur l'autre, acc. en chef d'une étoile du même.

Huydecoper de Maarseveen — *P. d'Utrecht* (Nob. de *Suède*, 10 août 1637; admis au corps équestre de *Holl.*, 28 août 1814.) Parti: au 1 d'azur à l'aigle d'arg. (*concession de l'an 1637*); au 2 tiercé en fasce.

Digitized by Google

a. de sa. à une étoile (8) d'arg. (*van Wieringen*); *b.* d'or à trois crânes de boeuf de sa., 2 et 1 (*Huydecoper*); *c.* de sa. à un lévrier courant d'arg., coll. de gu., bordé et bouclé d'or (*van Gemen*). Sur le tout les armes de la seigneurie de *Maarsseveen*, qui sont d'arg. à un sanglier pass. de sa. Cq. cour. **C.**: un centaure-sagittaire iss. au nat., posé de front, la tête cont., décochant vers sen. une flèche d'arg. d'un arc au nat.; accosté de six pennons coupés, à dextre d'azur sur arg., à sen. de sa. sur or, les lances d'or. **L.**: à dextre d'arg. et d'azur, à sen. d'or et de sa. **T.**: deux centaures-sagittaires au nat., décochant une flèche d'un arc.

Huydecoper de Nigtevecht — *Utrecht*. Les armes précédentes, sauf le surtout qui est aux armes de la seigneurie de *Nigtevecht*, qui sont parti: *a.* d'arg. à une clé de sa.; *b.* d'azur à une clé d'arg., les clés en pals et adossées. Au reste comme *Huydecoper de Maarsseveen*.

Huydecoper de Zeyst — *P. d'Utrecht*. Les armes précédentes, sauf le surtout, qui est aux armes de la seigneurie de *Zeyst*, savoir d'arg. au chef bastillé de trois pièces de sa.

Huygen — *Westphalie* (M. ét. au 18e siècle) Ec.: aux 1 et 4 de gu. au lion d'or, cour. du même; aux 2 et 3 de sa. à un senestrochère, arm. d'arg., tenant une épée. Sur le tout d'arg. à un coeur de gu., duquel sortent trois fleurs. Cq. cour. **C.**: un lion iss. d'or.

Huygens — *Leyde*. Parti: au 1 de gu. à trois los. d'or, rangées en pal; au 2 de sa. à la fasce d'azur frettée d'arg.

Huygens — *Schiedam*. D'arg. à un renard de gu., courant sur une terrasse d'azur.

Huygens — *Brab. sept., la Haye, Utrecht*. D'arg. à deux pals d'azur. **C.**: un bras, paré d'azur liséré d'or, la main de carn., tenant une flèche d'or, en bande, la pointe en haut.

Huygens — *Holl.* Parti: au 1 de gu. à trois los. d'or; au 2 de sa. à la fasce d'azur, ch. de trois flanchis d'arg.

Huygens — *Frise* D'azur à une fleur-de-lis d'arg., embrassée de deux rameaux d'olivier d'or, les pieds passés en saut. **C.**: une étoile d'or; *ou*, une fleur-de-lis d'arg., sommée d'une étoile d'or.

Huygens — *Zél.* D'arg. à la bande d'azur, ch. de trois colombes volantes du champ.

Huygens — *St.-Trond*. Coupé: au 1 d'arg. à deux pals d'azur; au 2 de gu. au lion d'arg., arm. et lamp. d'azur.

Huygens-Waehter — *Holl.* Coupé: au 1 d'or à un chevalier iss., le casque panaché, arm. au nat., mouv. du coupé, tenant une épée, le baudrier de gu.; au 2 de gu. à une bèche d'arg., posée en pal, le fer en bas.

Huygens de Zuylichem — *Holl.* Ec.: aux 1 et 4 d'arg. à deux pals d'azur (*Huygens*); aux 2 et 3 d'arg., au chef de gu. ch. d'un lion léopardé du champ (*Bacx*). Sur le tout d'azur à une fleur-de-lis d'or. Cq. cour. **C.**: un bras de carn., tenant une flèche d'or en bande, arm. et empennée d'azur.

Huygens, v. **Bangeman-Huygens.**

Huygh (s') — *Bruxelles*. D'azur à trois fleurs-de-lis d'arg.; au fr.-g. de gu., ch. d'une tour d'arg.

Huyghe — *Brab.* D'or à un coq de sa., bq., m., barbé et crêté de gu., au pied d'un arbre au nat., le tout soutenu d'une terrasse de sin.

Huyghens — *Holl.* (An., 24 nov. 1816.) D'arg. à deux fasces de sa. **C.**: une aigle iss. d'arg. **S.**: deux griffons d'or.

Huyghens-Backer — *Amsterdam* (Conc. d'arm., 18 juin 1839.) Ec.: au 1 d'arg. au lion naiss. de gu., mouv. du bas, tenant entre ses pattes un besant d'or; aux 2 et 3 d'arg. à deux fasces de sa.; au 4 de gu. à la barre d'arg. **C.**: une aigle iss. de sa., bq. d'or. **L.** d'arg. et de gu. **S.**: à dextre un léopard lionné au nat., à sen. un griffon au nat.

Huymans — *Brab.* Ec.: aux 1 et 4 de sin. à un dextrochère, arm. au nat., la main de carn. tenant une cuiller d'or; aux 2 et 3 d'or à une tour de gu., ouv. du champ. **C.**: un cerf iss. de sin. **L.** d'or et de sin.

Huyn — *Aix-la-Chapelle*. D'or à trois branches de sa., chacune terminée en trèfle de gu.

Huyn (Comtes) — *Aut.* Ec.: aux 1 et 4 d'azur à six bill. d'or, 3 et 3; au chef du même; aux 2 et 3 de sin. à trois fasces ondées d'arg. Sur le tout un écusson de gu., timbré d'une couronne à neuf perles et ch. d'une porte de ville flanquée de deux tours d'arg., ouv. du champ (représentation de la porte de la forteresse de *Szigeth* en *Hongrie*); la couronne du surtout sommée d'un minaret d'arg., br. sur les deux premiers quartiers et se projetant au-dessus du bord supérieur de l'ecu. **S.**: deux lions reg. d'or, cour. du même, lamp. de gu.

Huyn d'Amstenraedt — *Prov. rhén.* De gu. à la croix gringolée d'arg. (*Huyn*). En coeur un écusson d'arg. à trois tourt. de gu. (*Printhagen*). Cq. cour. **C.**: une tête et col de dragon d'arg., vomissant des flammes de gu.

Huyn (Comtes **de**), barons **de Geleen** — *Aut.* (Comtes, 20 juin 1697.) Ec.: aux 1 et 4 de gu. à la croix gringolée d'arg. (*Huyn*); aux 2 et 3 d'arg. à trois tourt. de gu. (*Printhagen*). Cq. cour. **C.**: une tête et col de paon au nat.

Huyn [Hoyngen] de Mollenarken — *Westphalie*. D'arg. à la fasce de sa.

Huyn de Vernéville — *Lorr.* (An., 1556.) Ec.: aux 1 et 4 d'or à trois fasces ondées d'azur; aux 2 et 3 de sa. à six bill. d'or, 3 et 3, et au chef du même.

Huynga, v. **Huinga.**

Huyon — *Lorr.* (An., 20 juin 1715.) D'azur à trois fasces d'arg., acc. en p. de trois bes. rangés d'or.

Huys, v. **Huss.**

Huys de Thy — *Bruxelles* (Barons, 25 mai 1792. M. ét. le 26 sept. 1855.) D'or à trois bandes d'azur; au chef d'arg., ch. de trois têtes et cols de coq de gu., crêtées et barbées d'azur. Cq. cour. **C.**: trois pl. d'aut., une d'or entre deux d'azur. **S.**: deux griffons d'or, lamp. de gu.

Huyse — *Middelbourg*. D'azur à une maison pignonnée d'or, les contours de la porte et des fenêtres de gu. **C.**: la maison.

Huyse (van den) — *Flandre*. Coupé: au 1 d'or à trois trèfles mal-ordonnés de sin., acc. en p. d'une croisette pattée de sa.; au 2 d'arg. à trois fasces ondées d'azur. A la fasce d'azur, br. sur le coupé.

Huysinga — *Frise*. Parti: au 1 d'or à la demi-aigle de sa., mouv. du parti; au 2 d'arg. à la fasce de gu., ch. d'une étoile d'or.

Huysman — *P. d'Utrecht*. D'or au saut. de sa., cant. de quatre forces du même, les bouts en bas.

Huysman — *Flandre*. Coupé: au 1 de gu. à deux fourches d'arg., passées en saut.; au 2 d'arg. à un boeuf arrêté de gu. **C.**: une tête et col de boeuf de gu.; entre un vol. d'arg. et de gu. [La branche de *Zél.* portait ces armes écartelées des armes suivantes: Ec.: au 1 d'arg. à l'aigle ép. de gu.; au 2 d'arg. à deux castors ramp. et affr. de gu.; au 3 d'arg. à trois roues de sa.; au 4 d'or à un sapin de sin., terrassé du même.]

Huysman d'Annecroix — *Bruxelles*. Ec.: aux 1 et 4 d'arg. à la bande d'azur, ch. de trois bes. d'or (*Huysman*); aux 2 et 3 de gu. au saut. engr. d'or (*de Pape*). Bri. d'or et d'azur. **C.**: un bras, paré d'azur, la main de carn. tenant trois épis effeuillés au nat., en fasce. **L.** d'azur et d'or.

Huysman de Neufcour — *Brab.* D'arg. à la bande d'azur, ch. de trois bes. d'or et acc. au canton sen. du chef d'une meriette de sa.

Huysson — *Holl.* D'azur à trois los d'or (*Arm. v. G.*)

Huyssen — *Holl.* Ec.: aux 1 et 4 de gu. à trois fermaux en los. d'or, l'ardillon en pal; aux 2 et 3 d'or au lion de gu., cour. du champ. **C.**: le lion du 2. iss., entre un vol d'or (*Arm. v. G.*)

Huyssen — *Zél.* De sa. au chev. d'arg., acc. de trois coquilles d'or.

Huyssen, v. **van de Woestyne** *dit* **Huyssen.**

Huyssen de Kattendyke — *Zél., Holl.* (Baronet anglais au commencement du 18e siècle; chevaliers et barons, 16 oct. 1827.) De sa. au chev. d'or, acc. de trois coquilles d'arg.; à la bord. d'azur, ch. de trois fleurs-de-lis d'or (2 dans les cantons supérieurs de l'écu et 1 en p.), les pieds dirigés vers le coeur de l'écu, et d'une rose de gu., bordée et bout. d'or, posée au point du chef. Cq. timbré d'une couronne murale d'arg. **C.**: une fleur-de-lis d'or. **T.**: deux sauvages d'or, ceints et cour. de lierre du même, arm. de massues d'or, posées sur leur épaule. **D.**: NEC TIMIDE NEC TUMIDE [Les chevaliers du nom portent ces armes sans tenants.]

Huythoven — *Holl.* Divisé en chev.: en chef d'azur à trois bes. mal-ordonnés d'or; en p. d'or à trois quartefeuilles de gu., 2 et 1, surm. d'un croiss. du même. Au chev. de gu., br. sur la division et ch. d'un croiss. d'or.

Huyttens — *Brab.* D'azur à trois renards pass. d'or. **D.**: NIHIL TEMERE.

Huyttens de Terbecq — *Bruxelles* (Chevaliers, 10 oct. 1839; barons, 16 fév. 1857 et 8 fév. 1871.) D'azur à trois renards pass. d'or; à la bord. engr. du même. En coeur un écusson d'arg., ch. d'une fasce de gu. Cq. cour. **C.**: un sauvage iss. de carn., ceint et cour. de lierre, tenant une massue appuyée sur l'épaule. **L.** d'or et d'azur. **T.**: deux sauvages de carn., ceints et

cour. de lierre, tenant chacun une massue appuyée sur l'épaule. **D.:** NIHIL TEMERE.

Hvalbek — *Dan.* (M. ét.) Taillé: au 1 de sin. plein; au 2 bandé d'azur et d'or. **C.:** deux prob., celle à dextre de sin. plein, celle à sen. bandée d'azur et d'or.

Hvas — *Dan.* D'arg. à deux chev. d'azur. **C.:** deux prob., coupées d'azur sur arg.

Hvas — *Dan.* (M. ét.) D'or à deux chev. alésés de gu.; au pal aiésé de gu., br. sur le tout. **C.:** un oiseau au nat., le vol levé.

Hvas — *Dan.* (An., 1524. M. ét.) Coupé: au 1 de gu. à un bouc naiss. d'arg., mouv. du coupé; au 2 d'arg. à la moitié sen. d'une fleur-de-lis de gu. **C.:** deux prob., coupées alt. de gu. et d'arg.

Hvedeplong — *Dan.* (M. ét.) D'arg. à trois fers de faux d'azur, posés en fasces, l'un sur l'autre, le tranchant en haut, les pointes à sen. **C.:** deux fers de faux affr. d'azur, passés en saut., les pointes en haut.

Hvide — *Dan.* (M. ét.) Fascé d'arg. et d'azur de six pièces; la troisième fasce d'azur supp. un tertre de sin., sur lequel est posé sur oiseau au nat., br. sur le tout.

Hvide — *Dan.* (M. ét.) D'azur semé d'étoiles d'arg.; à un cerf ramp. du même, br. sur le tout.

Hvide — *Dan.* (M. ét.) D'azur à une étoile (7) d'arg. **C.:** un vol d'arg.

Hvide — *Dan.* (M. ét.) D'azur à trois fasces ondées d'arg., acc. en chef d'une étoile d'or **C.:** deux bras arm., les mains de carn. supp. ensemble une étoile d'or.

Hvit — *Dan.* (M. ét.) Parti: au 1 d'azur à une demi-fleur-de-lis d'arg., mouv. du parti; au 2 d'arg. à trois roses de gu., rangées en pal. **C.:** deux prob., coupées alt. de gu. et d'azur, chaque prob. ch. sur le coupé d'une fasce d'arg.

Hvitar — *Dan.* (M. ét.) D'azur à trois branches feuillées d'arg., rangées sur une terrasse de sin. **C.:** les branches.

Hvitfeld — *Dan.* D'arg. à la bande de gu. **C.:** une banderole d'arg., entre six pennons, trois de chaque côté, une d'arg. entre deux de gu.

Hvittenstiern — *Dan.* (M. ét.) De gu. au chev. d'arg., acc. en p. d'une étoile (5) du même. **C.:** deux bras arm., les mains de carn. tenant ensemble une étoile (5) d'arg.

Hvittenstiern — *Dan.* (M. ét.) De gu. à un croiss. figuré versé, sommé de trois pl. d'aut., et acc. en p. d'une étoile, le tout d'arg. **C.:** trois pl. d'aut. d'arg., entre deux prob. fascées de huit pièces, celle à dextre de gu. et d'arg. et celle à sen. d'arg. et de gu.

Hvitting — *Dan.* (M. ét.) Ec. de sin. et de gu.; à la fasce d'or, br. sur le tout.

Hvitting — *Dan.* (M. ét.) De gu. à une croix pattée alésée d'arg.

Hya (l') — *Lang.* D'azur à un croiss. d'arg., acc. de trois étoiles du même.

Hyde comte **de Clarendon** — *Lancashire* (Baron *Hyde de Hendon*, 3 nov. 1660; vicomte *Cornbury* et comte de *Clarendon*, 20 avril 1661. M. ét.) D'azur au chev. d'or, acc. de trois los. du même. **C.:** une aigle de sa., bq. et m. d'or.

Hyde comte **de Rochester** — *Lancashire* (Baron de *Wotton-Bassett* et vicomte *Hyde de Kenilworth*, 24 avril 1681; comte de *R.*, 29 nov. 1682. M. ét.) D'azur au chev. d'or, ch. d'un croiss. d'arg. et acc. de trois los. du sec. **C.:** une aigle ess. de profil, le vol levé, la poirine ch. d'un croiss. d'arg. **S.:** deux grues au nat. **D.:** SOYEZ FERME.

Hyde de Hendon (Baron), v. **Villiers** comte **de Clarendon.**

Hye de Glunek — *Aut.* (Chevaliers, 2 juillet 1854; barons, 12 août 1869.) Ec.: aux 1 et 4 d'or à quatre bandes de sa.; aux 2 et 3 d'azur à une grue naiss. au nat., mouv. du bas. Sur le tout d'or à deux chaines au nat., courbées et affr. Trois cq. cour. **C.:** 1° un vol à l'antique d'or et de sa., ch. d'une fasce de sa., surch. d'une étoile d'or; **L.** d'or et de sa.; 2° une aigle de sa., languée de gu.; **L.** d'or et de sa.; 3° un vol à l'antique d'arg. et d'azur, l'aile d'arg. ch. d'un trèfle de sin.; **L.** d'arg. et d'azur. **S.:** deux griffons d'or, langués de gu. **D.:** FIAT JUSTITIA, NE PEREAT MUNDUS.

Hyegistorf — *Fribourg.* D'azur à un pignon de cinq degrés d'arg., mouv. de la p.

Hyetter — *Bav.* D'arg. à un cerf au nat., sortant d'un puits hexagone de gu. Cq. cour. **C.:** le cerf, iss.

Hygen — *Hambourg.* D'azur à trois trèfles de gu., s'élevant chacun d'un petit chicot du même en fasce. **C.:** deux pl. d'aut., d'azur et de gu. **L.** de gu. et d'azur.

Hyhler — *Schweinfurt* (*Bav.*) Coupé: au 1 d'azur à une fleur-de-lis d'or; au 2 d'or à un cor-de-chasse de sa., doublement lié du même, le lien mouv. du coupé **C.:** un homme iss., hab. d'azur, coiffé d'un chapeau du même, retr. d'or, donnant dans un huchet de sa **L.** d'or et d'azur.

Hylama — *Frise.* Parti: au 1 d'or à la demi-aigle de sa., mouv. du parti; au 2 coupé: a. d'azur à un gland de sin.; b. d'or à deux trèfles accostés. **C.:** une tête et col d'aigle de sa., tenant au bec un gland de sin.

Hylcama — *Leeuwarden.* De gu. à une tête et col de cygne d'arg., bq. du premier, coll. d'or, tenant en son bec trois glands effeuillés d'or par les queues.

Hylckama — *Frise.* Parti: au 1 d'or à la demi-aigle de sa., mouv. du parti; au 2 coupé: a. d'azur à trois glands effeuillés d'or, les queues en bas; b. de gu. à un trèfle d'or Sur le tout de pourpre à un cygne démembré d'arg. **C.:** une tête et col de cygne d'arg. bq. de gu., tenant trois glands effeuillés d'or par les tiges.

Hylckema — *Frise.* Parti: au 1 d'azur à un épi effeuillé d'or; au 2 de gu. à une tête et col de cygne d'arg., bq. du champ.

Hyllema — *Frise.* D'azur à deux fleurs-de-lis d'or en chef et une étoile du même en p. **C.:** une fleur-de-lis d'or, entre deux pl. d'aut. de gu.

Hylmair — *Ratisbonne.* D'or à une femme moresque iss., hab. de gu., ailée au nat., tenant de ses mains devant son corps une coupe d'or. **C.:** la figure de l'écu, entre deux prob., d'or et de sa. **L.** d'or et de sa.

Hylpen — *Hambourg.* D'arg. à une rose de gu. au centre d'un triangle vidé de sa., posé sur l'un de ses angles, chaque angle orné d'un annelet de sa. **C.:** un lion iss. de sa. **L.** d'arg. et de gu.

Hyltén — *Suède* (Barons, 1719. M. ét. en 1760 Ec.: aux 1 et 4 de gu. à trois coquilles d'arg.; aux 2 et 3 d'azur à la fasce losangée d'or et de sa. de trois tires. A la croix pattée d'or, br. sur les écartelures chaque extrémité ch. d'un bes. d'arg. Sur le tout d'azur à deux pointes d'or, posées en chev., et au chef d'or, ch. d'un croiss. d'azur. Deux cq cour. **C.:** 1° un croiss. d'azur, entre deux prob. coupées alt. de gu. et d'azur, chaque prob. ch. d'une fasce éc. d'or et de sa.; 2° une tête et col d'aigle de gu., cour. d'or, entre deux pl. d'aut d'arg. **S.:** deux grues au nat., le vol levé, tenant chacune d'une de ses pattes un serpent d'azur.

Hyltmayr — *Franconie.* De gu. à trois chapeaux piramidaux d'arg., retr. du même, sommés chacun d'une boule d'arg. **C.:** une tête et col de chien braque de gu., l'oreille ch. d'un chapeau de l'écu.

Hylton (Baron), v. **Jolliffe baron Hylton.**

Hymans — *Rotterdam.* D'arg. à la bande de sa. acc. d'un tourteau du même en p.

Hymmen — *Prov. rhén.* (Chevaliers du St-Empire, 11 fév. 1770; nob. en *Prusse*, 2 oct. 1786.) Ec.: aux 1 et 4 de sa. à deux chev. appointés d'or, mouv. des flancs; aux 2 et 3 d'arg. à une mâcle de sa. Au chef de l'écu d'or, br. sur l'écartelé et ch. d'une aigle de gu. Deux cq. cour. **C.:** 1° une aigle iss. et cour. de gu.; **L.** d'or et de gu.; 2° une étoile d'or, entre deux prob. de sa., ch. chacune d'un chev. d'or; **L.** d'or et de sa.

Hynderick — *Ypres* (An., 9 mai 1781; chevaliers, 3 mars 1789; rec. dudit titre, 15 mars 1820.) Coupé: au 1 fascé d'or et de gu., de quatre pièces; au 2 d'or à trois fleurs-de-lis de gu. Cq. cour. **C.:** une fleur-de-lis d'or, entre un vol de gu. **T.:** deux sauvages de carn., ceints et cour. de lierre, arm. de masses, tenant chacun une bannière, celle à dextre aux armes de l'écu, celle à sen. aux armes de *Berlaere.*

Hyndford (Comte de), v. **Carmichael** comte **de Hyndford.**

Hynek — *Pol.* Les armes de **Topor.**

Hynko — *Pol.* Les armes de **Korczak.**

Hynsberg — *Francfort s/M.* De gu. à un âne naiss. d'or, mouv. d'un tertre de trois coupeaux de sin. **C.:** l'âne, iss. **L.** d'or et de gu.

Hyongue de Sepvret — *Poitou.* D'arg. à trois cerfs naiss. de sa.

Hyrner — *Vienne.* Parti d'or et d'arg.; à un buste d'homme, posé de front, br. sur le parti, hab. d'un parti de sa. et de gu., mouv. d'un tertre parti de gu. et de sa., coiffé d'un bonnet de sa. retr. de gu. **C.:** le buste. **L.:** à dextre d'or et de sa., à sen. d'arg. et de gu.

Hysing — *Allem.* D'azur à la bande d'or, ch. en haut d'une étoile (5) d'azur, au milieu d'un corbeau de sa., la tête sommée d'un croiss. d'arg., et en bas d'un serpent au nat., enroulé en cercle, la tête retournée **C.:** un homme, hab. d'une redingote d'or et de bottes de sa., coiffé d'un chapeau du même, monté sur un

cheval galopant d'arg. et tenant de sa main dextre **une cravache.** **L.:** à dextre d'or et de sa., à sen. d'or **et d'azur.**

Hysing, v. **Mannerstråle.**

Hyttefad — *Norvége* (M. ét.) D'arg. à un écureuil assis de gu., croquant une noix. **C.:** l'écureuil.

I

Iassites — *Grèce.* De gu. à la croix potencée alésée d'arg.

Ibach — *Bav.* D'arg. à trois feuilles de chêne de gu., posées sur les trois coupeaux d'un tertre d'or. Cq. cour **C.:** les feuilles de chêne.

Ibach de Haldenberg — *Bav.* Ec.: aux 1 et 4 les armes précédentes; aux 2 et 3 d'arg. à une force de gu., posée en bande, les bouts en haut (*Haldenberg*). Deux cq., le 1 cour. **C.:** 1° les feuilles de chêne du 1; 2° la force du 2, posée en pal, soutenue d'un coussin d'arg., houppé d'or.

Ibañez ou **Ybañez** — *Andalousie.* D'arg. à l'aigle de sa., portant sur sa poitrine un écusson d'or, ch. de deux barres de gu.

Ibañez — *Andalousie, Castille, Léon, Murcie.* Parti: au 1 de gu. à deux massues d'arg., posées en pals et accostées, le manche en bas, chacune ch. sur la tête d'une mouch. d'herm. de sa.; au 2 de sin. à une tour sommée d'une tourelle d'arg., soutenue d'une champagne d'azur, chargée de quatre burèles ondées d'arg.

Ibañez — *Murcie.* D'or à une tour sommée de trois tourelles, celle du milieu plus élevée, le tout au nat.; cette tour posée sur une terrasse de sin., chargée d'une rivière d'azur coulant en fasce, sur laquelle est jeté un pont en bois avec ses balustrades, qui conduit à la porte de la tour; le tout acc. de deux ours pass. et affr. de sa., enchaînés des deux côtés de la porte; et un bras, arm. d'arg., le coude à sen., iss. de la tourelle du milieu, empoignant une pique d'arg., posée en fasce, dirigée vers sen., ornée d'une banderole fendue de gu. **D.:** POR PASAR LA PUENTE ME PONDRÉ À LA MUERTE.

Ibañez de Irarrazabal — *Biscaye.* D'azur à une chaîne, posée en bande, engoulée de deux têtes de lion, et acc. de deux coquilles, le tout d'or.

Ibañez-Pacheco — *Andalousie.* Coupé: au 1 parti: *a.* de gu. à deux pals d'arg., ch. chacun d'une mouch. d'herm. de sa.; *b.* d'arg. à une tour au nat., s'élevant d'ondes d'azur; le 1 entouré d'une bord. d'arg., ch. de six oiseaux de sa., 1 en chef, 2 à chaque flanc, l'un sur l'autre, et 1 en p.; au 2 d'or à deux chaudières échiquetées d'or et de gu., accostées, les cornières comp. d'or et de gu.: le 2 entouré d'une bord. d'arg., ch. des mots: ESTAS CALDERAS, GRABADOS CON ORO Y PLATA MISTO, SE VIERON AQUI FIJADAS ANTES DE LA VENIDA DE CRISTO, en lettres de sa.

Ibañez de Ségovie — *Castille.* D'arg. à la croix de gu.

Ibarbuen ou **Ibarguen** — *Biscaye.* De gu. à la croix florencée d'arg., cant. de quatre feuilles de sin., les tiges en haut.

Ibarra — *Biscaye.* D'or à un arbre de sin., accosté de deux loups affr. du même, ramp. contre le fût; à la bord. d'arg., ch. de neuf flanchis de gu., 2 en chef, 2 à chaque flanc, l'un sur l'autre, et 3 en p.

Ibarra — *Guipuzcoa.* Tiercé en fasce: au 1 d'or à l'aigle ép. de sa.; au 2 parti: *a.* d'or à trois panelles de sin., les tiges en haut; *b.* d'azur à la bande d'or, acc. de trois étoiles (8) d'arg., 2 accostées en chef et 1 en p.; au 3 d'azur à une couronne d'or.

Ibarrart — *Esp., France.* Coupé: au 1 d'arg. à trois chev. de gu.; au 2 d'or au lion de gu.

Ibarrart d'Etchegoyen. Les armes précédentes.

Ibarrola — *Navarre.* Ec. en saut.: au 1 bandé d'or et de gu.; au 4 bandé de gu. et d'or; aux 2 et 3 d'or ch. des mots AVE MARIA en lettres de sa., posées le long des flancs, AVE au 2e et MARIA au 3e quartier.

Ibartola — *Guipuzcoa.* Ec.: aux 1 et 4 échiq. d'arg. et de sa.; aux 2 et 3 d'or à l'aigle de sa.

Ibbetson — *Yorkshire* (Baronet, 12 mai 1768.) De gu. à la bande coticée d'arg., ch. de trois coquilles du champ et acc. de deux toisons d'or. **C.:** une tête et col de licorne coupée d'arg. sur gu., ch. de trois coquilles, 2 et 1, de l'un à l'autre. **D.:** VIXI LIBER ET MORIAR.

Ibelin — *France.* D'or à la croix pattée de gu.

Ibell — *Nassau, Prusse* (An., 23 mars 1836.) Ec.: aux 1 et 4 de gu. à deux fasces d'arg. (*ou* fascé de gu. et d'arg., de quatre pièces); aux 2 et 3 d'azur à trois étoiles d'arg. Sur le tout une sirène iss. au nat., les cheveux épars, tenant de sa main dextre une rose de gu., tigée de sin., et de sa sen. une couleuvre cont., ondoyante en pal, de sin. Cq. cour. **C.:** la sirène iss.; entre deux prob. coupées, à dextre d'arg. sur gu., à sen. d'arg. sur azur. **L.** conformes aux émaux des prob.

Iberman — *Holl.* D'arg. à trois los. de gu.

Iber — *Brunswick.* D'azur à la fasce d'arg., acc. de trois casques fermés du même, tarés de profil, celui en p. renv. **C.:** un casque fermé d'arg., taré de profil.

Iberg — *Souabe.* De gu. à deux bêches d'arg., passées en saut., le fer en haut. **C.:** un demi-vol, aux armes de l'écu.

Iberg — *Souabe.* D'arg. à trois haches de gu. **C.:** un vol à l'antique, aux armes de l'écu.

Iberg — *St.-Gall.* D'or à deux têtes et cols de licorne adossées d'azur. **C.:** une licorne iss. d'azur, le dos du col longé d'une crête échancrée d'or, les angles ornés de plumes de coq de sa. [V. **Ab-Yberg.**]

Iberle — *Bav.* (An., 12 déc. 1760.) D'or au lion d'azur, tenant une épée d'arg.; le champ chapé-ployé d'azur, à deux étoiles d'or. Cq. cour. **C.:** le lion, iss., entre un vol d'or.

Ibiaga — *Guipuzcoa.* Echiq. d'or et de gu., de seize points; à l'aigle de sa., br. sur le tout.

Ibscher (Edle **von**) — *Bav.* (Conc. d'arm., 1741; chevaliers du St.-Empire, 29 mai 1790.) Coupé, d'or à trois roses à quatre feuilles de gu., rangées en fasce, sur gu. au lion léopardé d'or; à la fasce d'arg., br. sur le coupé. **C.:** une rose de gu., entre un vol de sa.

Ibsöe — *Dan.* (M. ét.) Ec. de sa. et d'arg. **C.:** deux prob. échiq. de sa. et d'arg.

Ibsöe — *Dan.* (M. ét.) Tranché de gu. sur azur; à la bande d'arg., br. sur le tranché. **C.:** deux prob., de gu. et d'azur.

Ibzich — *Suisse.* D'arg. à cinq los. et deux demies de gu., accolées en bande. **C.:** une boule d'arg.

Icard — *Prov.* (An., 1605.) D'azur au lion d'or, tenant de ses pattes une lance du même, en pal.

Icher — *Guyenne. Gasc.* Coupé: au 1 de gu. au lion naiss. d'arg., mouv. du coupé; au 2 d'or à l'aigle de sa.

Ichtersheim (Barons d'), v. **Albertini d'Ichtratzheim.**

Ickstatt [Ickstätt] auf Ramelsberg — *Bav., Nassau* (Barons du St.-Empire, 6 juillet 1745 et 25 avril 1769; barons bavarois, 17 mars 1831.) Ec.: aux 1 et 4 d'azur à deux croiss. figurés et adossés d'arg., surm. d'une étoile d'or; aux 2 et 3 de gu. à la fasce d'or, ch. de trois glands effeuillés au nat., la tige en haut. Sur le tout d'or au lion naiss. de sa., cour. du champ. Deux cq. cour. **C.:** 1° un lion iss. et cont. de sa., cour. d'or, tenant de sa patte sen. trois feuilles de chêne de sin.; 2. d'arg. et d'azur; 2° les meubles du 1; 3. d'or et de gu.

Iddekinge (van) — *Groningue* (An., 20 fév. 1816 et 27 déc. 1817.) Parti: au 1 d'arg. à un lévrier ramp. et cont. de sa., coll. d'or; au 2 d'arg. à un renard ramp. de gu. **C.:** le lévrier, iss., tourné à dextre. **L.:** à dextre d'arg. et de sa., à sen. d'arg. et de gu. **S.:** deux lions reg., au nat. **D.:** FIDE SED CUI VIDE.

Idema — *Frise.* Coupé: au 1 parti: *a.* d'or à la demi-aigle de sa., mouv. du parti; *b.* d'arg. à trois trèfles mal-ordonnés d'azur; au 2 d'arg. à trois canettes nageantes sur une eau, le tout au nat. **C.:** une canette au nat.

Idema (van) — *Leeuwarden.* Coupé: au 1 parti: *a.* d'or à la demi-aigle de sa., mouv. du parti; *b.* de sin. à trois trèfles mal-ordonnés d'or; au 2 d'azur à trois canettes au nat., nageantes sur une eau d'arg.

Idensen — *Han.* Coupé de sa. sur gu. Brl. d'arg. et de gu. **C.:** deux bâtons coupés alt. de sa. et de gu., posés en chev. renv. **L.** de sa., de gu. et d'arg.

Idestam [anciennement **Idman**] — *Finlande* (An., 27 juillet / 8 août 1814.) D'arg. à un if de sin., dont les branches émondées en deux endroits autour du tronc forment trois parties taillées en rond; à la bord. de gu.

Digitized by Google

C.: une croix de Lorraine d'or, entre deux bras arm. d'arg., tenant dans leurs mains un médaillon ovale de pourpre, encadré de lauriers de sin. et sommé d'une couronne impériale; ledit médaillon ch. d'un A d'or acc. entre ses branches d'un I du même. L.: à dextre de sa. et de gu., à sen. de sa. et de sin.

Idiaquez — *Biscaye.* D'arg. à un arbre de sin., acc. d'un boeuf arrêté au nat., br. sur le fût, le tout soutenu d'une terrasse de sin.

Idiaquez — *Biscaye.* Ec.. aux 1 et 4 de gu. à un taureau d'or; aux 2 et 3 de gu. à quatre pals d'or.

Idman, v. **Idestam.**

Idoix de la Bouriotte — *Lorr.* (An., 20 sept. 1589.) D'azur à la fasce d'arg., ch. de trois têtes de léopard de gu. et acc. de cinq bes. d'or, 2 en chef et 3 en p., 2 et 1. C.: un lion iss. de gu., tenant un drapeau d'azur dont la hampe est componée d'or, d'arg. et de gu., posée sur son épaule. D.: A TOUT HAZARD.

Idriard — *Toulouse.* D'azur à la fasce d'arg., ch. d'un lion léopardé de sa. et acc. de trois pommes d'or, ombrées de gu.

Idsaerda — *Frise.* D'or à l'aigle d'azur. C.: l'aigle.

Idsinga — *Frise. Holl.* D'azur à une rose d'arg., acc. de deux trèfles d'or, 1 en chef et 1 en p. C.: un paon au nat.; *ou*, une tête et col de paon. S.: deux lions, au nat.

Idsinga — *Frise.* Parti: au 1 d'or à la demi-aigle de sa., mouv. du parti; au 2 coupé: *a.* d'azur à un croiss. cont. d'arg., posé à dextre, senestré de deux étoiles d'or, l'une sur l'autre; *b.* de gu. à une rose d'arg. C.: un lion iss. d'or.

Idsinga de Norden — *Ostfrise.* D'azur à trois molettes (5 *ou* 6) d'or *ou* d'arg.

Idsinga, v. **Tjaerda d'Idsinga.**

Idungspeng (Chevaliers) — *Styrie.* Parti: au 1 de gu. plein; au 2 de sin. à la fasce d'arg. Cq. cour. C.: deux prob., celle à dextre de gu., ornée à l'ext. de quatre plumes de paon au nat., dont une dans l'embouchure; celle à sen. d'or, ch. d'une fasce d'arg., et ornée à l'ext. de quatre plumes de paon d'or, dont une dans l'embouchure. L.: à dextre d'arg. et de gu., à sen. d'or et de sin.

Idzarda — *Frise.* De gu. à trois arbres de sin., celui du milieu plus élevé, rangés sur une terrasse de sa.

Idzikowski — *Pol.* Les armes de **Nalencz II.**

Idzikowski — *Pol.* Les armes de **Slepowron.**

Iergnée — *P. de Liége.* Fascé d'or et de sa.

Ierseke (van) — *Zél.* De gu. à deux épées d'arg., garnies d'or, passées en saut.

Ifenthal — *Suisse.* D'or au lion de gu.; à la fasce d'azur, br. sur le tout. C.: un cygne iss. de gu., le vol levé.

Iffan (Comtes) — *Aut.* Parti d'or et de gu. C.: une tête et col de chien braque partie d'or et de gu.

Iffenthaler — *Bâle.* De gu. au lion de sa.; à la fasce d'or, bordée de sa., br. sur le lion. Cq. cour. C.: une aigle iss. de sa., bq. d'or, languée de gu. L. d'arg. et de gu.

Iffer — *Bret.* D'arg. à trois fermaux de sa.

Iffinger de Granegg (Barons) — *Wurt.* De gu. à un tilleul arr., feuillé de cinq pièces, le tout d'or. Cq. cour. C.: le tilleul feuillé de trois pièces, iss. d'une haie d'osiers au nat.

Ifversen — *Dan.* (M. ét.) Parti; au 1 d'arg. à une demi-fleur-de-lis d'or, mouv. du parti; au 2 d'azur à un demi-vol de sa., mouv. du parti. C.: un vol de sa.

Iflander, v. **Segerstråle.**

Igel — *Allem.* Ec.: aux 1 et 4 d'or à la demi-aigle de sa., mouv. du parti; aux 2 et 3 d'azur à un hérisson d'or, celui du 2 en bande et celui du 3 en barre. A la croix pattée diminuée de gu., br. sur l'écartelé. Cq. cour. C.: un basilic d'or, cour. du même, allé d'azur, chaque aile ch. d'un hérisson d'or. L.: à dextre d'or et de sa., à sen. d'or et d'azur.

Igelshofer — *Aut.* Ec.: aux 1 et 4 fascé de gu. et d'arg., de quatre pièces; aux 2 et 3 d'azur à un renard ramp. au nat. Sur le tout d'or à un tronc d'arbre de sa., posé en pal. Deux cq. cour. C.: 1° le tronc, br. sur un vol cont., l'aile de devant coupée d'or sur sa., l'aile de derrière fascée de gu. et d'arg. de quatre pièces; l. d'or et de sa.; 2° un renard assis au nat.; l. d'or et d'azur.

Igelström — *Courlande* (An., 7 fév. 1645.) D'azur à une rivière en bande ondée d'arg., ch. de cinq sangsues de sa., 2, 1 et 2, posées dans le sens de la bande. C.: un héron iss. d'arg., les ailes levées, tenant en son bec une sangsue de sa.

Igelström — *Livonie* (Barons, 25 mars 1739.) De gu. à une rivière en bande ondée d'arg., ch. de cinq sangsues de sa., posées dans le sens de la bande, 2, 1 et 2. Trois cq. cour. C.: 1° un vol cont. d'arg.; 2° un cygne iss. d'arg., bq. de sa., le vol levé, tenant en son bec une sangsue de sa.; 3° un vol à l'antique d'arg. L. d'arg et de gu.

Igelström — *Livonie, Esthonie* (Comtes du St-Empire, 29 juin 1792.) Ec.: aux 1 et 4 de gu. à une rivière en bande ondée d'arg., ch. de cinq sangsues de sa., posées dans le sens de la bande, 2, 1 et 2; aux 2 et 3 d'azur à un cygne d'arg., bq. et m. de sa., le vol levé, posé sur une terrasse de sin., tenant en son bec une sangsue de sa. Sur le tout d'azur à une rivière en bande ondée d'arg., ch. de cinq sangsues de sa., posées dans le sens de la bande, 2, 1 et 2. Trois cq. les 1 et cour., le 2 sommé d'un brl. d'arg. et d'azur. C.: 1° trois pl. d'aut., une d'arg. entre deux de gu.; 2° le cygne du 2, iss.; 3° deux prob. coupées, à dextre d'azur sur arg. à sen. d'arg. sur gu. L.: à dextre d'arg. et d'azur, à sen. d'arg. et de gu. S.: deux lions rec. d'arg., lamp. de gu.

Igl — *Ratisbonne.* De gu. à un fer d'étrille d'arg. C.: un écran en forme d'éventail d'arg. semé de roses de gu.

Igler — *Nuremberg.* Tranché: au 1 d'or à un hérisson de sa., posé en bande; au 2 de sa. plein. C.: un vol à l'antique, tranché d'or sur sa.

Iglesias, v. **Fernandez-Iglesias.**

Igny — *Franche-Comté, Lorr.* Burelé d'arg. et de gu. C.: deux prob., aux armes de l'écu.

Igny comtes **de Frontenois** — *Franche-Comté.* Burelé d'arg. et de gu. D.: SETA COMBURET IGNIS.

Igonain du Mazet — *Limousin, Poitou.* D'azur à la croix fleurdelisée d'or, cant. de quatre épées d'arg.

Ihane — *Flandre.* D'herm. au chev. de gu.

Ihre — *Suède* (Barons, 1813.) D'or à un arbre terrassé de sin., entouré de palissades au nat.; au chef d'azur, ch. de trois étoiles mal-ordonnées d'arg., celle en haut accostée de deux bill. d'or. L'écu bordé d'or. Deux cq. cour. C.: 1° une lyre antique d'or, sommée d'un arc d'azur, posé en fasce, encoché de trois flèches d'azur en faisceau; le tout entre un vol de sa., chaque aile ch. d'un triangle vidé de gu.; 2° un croiss. figuré d'arg., surm. d'une étoile (3) d'or; entre deux rameaux de laurier de sin. *Manteau* d'azur, doublé d'arg., frangé et houppé d'or.

Ihering — *Ostfrise.* D'azur à un cerf naiss. au nat., accosté de deux trèfles de sin., le tout mouv. d'un tertre du même. Cq. cour. C.: un cerf iss. au nat. L. d'arg. et d'azur. — (Chevaliers autrichiens, 13 avril 1872.) Mêmes armes. Deux cq. cour. C.: 1° un cerf iss. et cont. au nat.; 2° deux faisceaux des licteurs au nat., liés en saut. de gu., passés en saut. L. d'arg. et d'azur.

Iherini — *Silésie.* D'azur à un griffon d'or. C.: le griffon, iss., entre deux prob. d'azur.

Iheroky — *Bohême.* D'azur à la fasce d'arg., ch. de trois roses de gu. Cq. cour. C.: deux chicots de gu., passés en saut.; entre un vol, d'azur et de gu.

Ilis — *Dan.* (M. ét.) D'arg. à une roue de moulin de sa.

Ilke (Barons) — *Prusse.* Coupé: au 1 d'arg. à une aigle naiss. de sa., bq. d'or, ch. sur sa poitrine d'un croiss. du même; au 2 de gu. à trois trèfles d'arg., 2 et 1. L.: à dextre d'arg. et de sa., à sen. d'arg. et de gu.

Ilkorn — *Suède* (An., 1582. M. ét. en 1650.) D'arg. à trois écureuils de gu., chacun croquant une noix. C.: un écureuil de l'écu, entre deux chicots au nat., feuillés chacun de trois feuilles de tilleul de sin., dont deux à l'ext.

Ilkornskiöld — *Suède* (An., 1664. M. ét. en 1851.) D'arg. à un écureuil de gu., croquant une noix d'or, assis sur un tertre de sin. C.: deux épées d'arg., garnies du même, passées en saut., supp. au point d'intersection l'écureuil de l'écu. L. d'arg. et de gu.

Ila (Comtes d'), v. **Campbell** comtes **d'Ila.**

Ilanor (Chevaliers d'), v. **Sigmund** chevaliers **d'Ilanor.**

Ilbert — *Devonshire.* D'or à deux chev. engr. de sin., acc. de trois roses de gu., bout. du champ, barbées du sec. C.: un faisan d'arg., crêté et barbé de gu. D.: NULLA ROSA SINE SPINIS.

Ilchester (Comte d'), v. **Fox-Strangways** comte **d'Ilchester.**

Ilem — *P. de Juliers.* D'or à la fasce de sa., ch. de trois bes. du champ. C.: une tête et col de chien braque d'or, coll. de sa. — *Ou:* De sa. à la fasce d'or, ch. de trois bes. d'arg.

Ilenfeld ou Ihlefeld — *Pom., Mecklembourg* (Nob. du St.-Empire, 1 oct. 1801.) D'azur à deux haches d'ar-

mes d'arg., emm. de sa., passées en saut. C.: un bonnet conique d'arg., retr. d'herm., sommé de trois pl. d'aut., une d'azur entre deux d'arg. L. d'arg. et d'azur.

Ilenkhofer — *Bav.* (M. ét.) Parti de sa. et d'arg. C.: un chapeau piramidal parti de sa. et d'arg., retr. d'un parti d'arg. et de sa.

Ilgen — *Prusse* (An., 18 janv. 1791.) De gu. à la fasce d'arg., ch. de trois roses à quatre feuilles du champ, bout. d'or, et acc. de quatre fleurs-de-lis du sec., 1 en chef, et trois en p., 2 et 1; au fr.-q. d'azur, ch. d'une couronne royale d'or. C.: une fleur-de-lis d'arg.; entre un vol, coupé alt. de gu. et d'arg. L. d'arg. et de gu.

Ilgowski — *Pol.* De gu. à la fasce vivrée alésée d'arg., surm. d'une croix d'or. Cq. cour. C.: un demi-vol, percé d'une flèche en fasce.

Ilgowski — *Volhynie.* De gu. à un anneau d'arg., traversé d'une flèche en pal, du même, iss. d'une fasce vivrée alésée d'arg. Cq. cour. C.: trois pl. d'aut.

Ilgowski, v. **Szalec II.**

Ilickhausen — *Suisse.* De gu. à une fourche démanchée d'arg. C.: la fourche, chaque dent sommée de cinq plumes de coq de sa.

Iljaschevits — *Serbie.* D'or à la fasce de gu., ch. d'un soleil du champ, et acc. en chef de deux roses du sec., bout. d'or, et en p. d'un croiss. figuré tourné d'arg. Cq. cour. C.: un griffon iss. d'or, tenant de ses pattes une masse d'armes en pal, la tête d'azur, le manche de gu. L. d'or et de gu.

Ilin — *Kempten* (*Bav.*) De sa. à trois gerbes d'or. C.: un demi-vol, aux armes de l'écu.

Ilinlez — *Lithuanie.* Les armes de **Korczak.**

Ill — *Rapperswell.* D'azur à une fleur-de-lis d'arg., acc. de deux étoiles d'or en chef et d'un tertre de trois coupeaux de sin. en p. C.: une fleur-de-lis d'arg. L. d'or et d'azur.

Illan — *Esp.* D'or à trois fasces de gu.; à la bord. échiq. d'or et d'azur.

Illasiense ou **degli Illasi** — *Vérone.* D'azur à une tour d'arg., ouv. et aj. de sa.

Ille — *Suède* (M. ét. en 1670.) D'or au dextrochère, arm. d'arg., en p., la main de carn. tenant une grande fleur-de-lis d'arg., en bande. C.: une fleur-de-lis d'arg., en pal. L. d'or et d'azur.

Illens — *Fribourg, Lausanne.* De gu. au saut. d'or. C.: un dogue iss. d'arg., coll. et bouclé d'or. D.: AVEC LE TEMPS.

Illens — *Suisse.* De gu. à une tour, avec un pan de mur rehaussé de deux tourelles, surmontées d'une aigle, le tout d'or.

Illes — *Norm.* D'arg. au lion de sa., arm. et lamp. de gu., portant à l'extrémité de sa queue une étoile d'arg.; à la bord. engr. de gu.

Illéshazy — *Hongrie* (Comtes, 1625. M. ét. le 31 juillet 1838.) D'arg. à une aigle de profil de sa., ess. et cont., la tête retournée à dextre, cour. d'or, le col percé d'une flèche du même; l'aigle posée sur une couronne aussi d'or.

Illhoren — *Lubeck.* De gu. à un cor-de-chasse d'arg., lié d'or, l'embouchure à dextre. C.: deux prob., d'or et de gu. L. d'arg., de gu. et d'or.

Illiers marquis **de Glé** — *Beauce.* D'or à six annelets de gu.

Illigny — *France.* De gu. à l'orle de vair.

Illio — *Venise.* Tranché-ondé d'azur sur or; à une boule de l'un en l'autre.

Illnow — *Suisse.* D'arg. à la bande d'azur, ch. de trois rocs d'échiquier d'arg., posés chacun en barre. Cq. cour. C.: un roc d'échiquier d'arg., posé en pal.

Illsung de Cunaberg (Barons) — *Bav.* Coupé: au 1 de gu. à la fasce vivrée d'arg.; au 2 de sa. à la fasce vivrée d'arg. Cq. cour. C.: deux prob., divisées chacune en chev. de gu. sur sa., au chev. d'arg., br. sur la division; chaque prob. ornée à l'ext. de quatre plumes de paon au nat. L.: à dextre d'arg. et de gu., à sen. d'arg. et de sa.

Illsung de Tratzberg (Barons). Les armes précédentes.

Illsung de Vischach (Barons). Les armes précédentes.

Illuminati — *Italie.* D'azur à un croiss. figuré versé, soutenant un flambeau allumé d'arg.

Ilow (Barons) — *Prusse.* Ec. d'or et d'azur; à un chapelet de fleurs-de-lis de gu., br. sur le tout. C.: une femme iss., hab. d'un éc. d'or et d'azur, tenant de chaque main deux chicots au nat., passés en saut.

Ilowalski — *Russie.* Tiercé en pairle: en chef d'or à un cavalier turc, hab. d'azur, la lance en arrêt, monté sur un cheval galopant au nat.; à dextre d'azur à un bâton à deux pommeaux (en haut et en bas) d'or, posé en bande, br. sur un étendard turc (queue de cheval) d'or, posé en barre, passés en saut.; à sen. d'arg. à un étendard turc (queue de cheval) d'or, posé en bande, br. sur une banderole d'azur, enroulée autour de sa hampe, posée en barre, passés en saut. C.: trois pl. d'aut. L. d'or et d'azur.

Ilowiecki — *Posnanie.* Les armes de **Lodzia.**

Ilowski — *Prusse.* Les armes de **Prawdzic.**

Ilten — *Han.* D'azur à deux lévriers courants d'arg., coll. d'or, l'un sur l'autre. C.: un lévrier de l'écu, devant une verge d'arg., environnée d'un ruban d'azur et sommée de trois plumes de paon au nat. D.: PERIS TANTUM INFENSI.

Ilumbe — *Guipuzcoa.* D'or à une épée ensanglantée au nat., posée en pal, surmontant une chaîne d'azur en p., courbée en demi-cercle, en forme de croiss. montant; au chef de sa., ch. des mots JESUS EN FEDEA GAITIE IL (*Mourir pour la foi de Jésus*), en lettres d'or.

Imadingen — *Souabe.* D'or à une ramure de cerf de sa. C.: la ramure.

Imans — *Holl.* D'azur à deux ancres d'or, passées en saut., aux gumènes brunâtres.

Imbault — *Ponthieu, Bret.* (An., 1666.) De gu. à cinq cotices d'arg.

Imbert — *Norm.* De gu. à trois aigles d'or.

Imbert — *Forez.* D'azur au pal d'arg., accosté de deux monts du même. — *Ou:* D'or au chev. d'azur, acc. de trois monts de sin.

Imbert — *Forez.* D'azur à un coeur d'arg. d'où sortent trois quintefeuilles du même, tigées de sin.; acc. en chef d'une étoile d'or. — *Ou:* D'.... à un coeur de gu., d'où sortent trois quintefeuilles de .... tigées de ...; acc. en chef d'une étoile d'azur.

Imbert — *Lyonnais.* D'azur à un soleil d'or en chef et un croiss d'arg. en p.

Imbert — *Lang.* D'azur à un champ d'épis de blé d'or, accosté de deux arbres de sin.; le tout surm. d'un nuage d'or, duquel tombe une rosée du même.

Imbert — *Prusse* (An., 18 oct. 1786. M. ét. le 23 nov. 1795.) D'or, chapé-ployé du même émail: chacune des trois sections ch. d'un peuplier arr. de sin. Cq. cour. C.: une étoile d'arg., entre deux prob. d'or. L. d'or et de sin.

Imbert de Balerre — *Bourbonnais.* D'azur à onze bes. d'arg., 4, 4 et 3; au chef d'or.

Imbert de la Bazecque — *Art.* (Comtes, 1 juin 1749. M. ét. le 2 janv. 1846.) D'azur à la bande d'arg., acc. de deux molettes (5) du même.

Imbert del Bosc — *Rouergue.* D'azur à la fasce d'or, acc. en chef de trois étoiles rangées du même et en p. d'un bélier pass. d'arg.

Imbert des Essarts — *Nivernais, Lang.* Ec.: aux 1 et 4 d'arg. au chev. de gu., acc. de trois anilles de sa.; aux 2 et 3 de gu. à trois molettes d'or.

Imbert de Falesque — *Art.* (Conf. de nob., 17 mars 1608.) D'azur à la bande d'arg., acc. de deux molettes (5) du même.

Imbert du Molard — *Vivarais.* D'arg. à la barre, acc. en chef d'un croiss. et en p. de trois étoiles, le tout de gu.

Imbert des Mottelettes — *Bruges* (Rec. de nob., 14 avril 1816. M. ét. le 25 août 1861.) D'azur à la bande d'arg., acc. de deux molettes (5) du même. L'écu bordé de gu. C.: un tigre arrêté, au nat., la tête de face. L. d'arg. et d'azur. S.: deux tigres reg., au nat.

Imbert de la Platière-Bourdillon — *Nivernais, Franche-Comté.* D'arg. au chev. de gu., acc. de trois anilles de sa. D.: NESCIT LABI VIRTUS.

Imbert de Valcrezes — *Lang.* (An., août 1611.) D'arg. à un mouton de sa.; au chef denché d'azur, ch. d'un lion léopardé d'or.

Imbleze — *Flandre.* De gu. à trois roses d'arg.

Imbleval — *Norm., Pic.* De gu. à trois quintefeuilles d'or.

Imbona — *Bruges.* Fascé d'or et de sa., de huit pièces.

Imbonati — *Milan.* Tiercé: au 1 d'or à l'aigle de sa., cour. du champ; au 2 d'arg. à un château sommé de deux tours de gu., ouv. et aj. du champ; au 3 d'arg. à trois fasces de gu.

Imbrechts — *Iles Baléares.* D'or au chev. de gu., ch. d'une chaîne de quatre chaînons d'arg., mise en chev. [V. **Ingelbrecht.**]

Imbrisevic chevaliers **d'Aalion** — *Croatie* (Chevaliers, 23 oct. 1861.) Ec.: au 1 d'azur à une montagne rocheuse mouv. du flanc dextre, s'élevant d'une eau en p., la crête couverte d'herbes de sin., acc. en chef d'un croiss. tourné d'or; au 2 d'arg. à un senestrochère, paré d'une manche brunâtre, le revers de couleur grise bordée d'arg., la main de carn. tenant un sabre d'arg., garni d'or, la garde ornée d'une houppe du même; au

Google

C.: une croix de Lorraine d'or, entre deux bras arm. d'arg., tenant dans leurs mains un médaillon ovale de pourpre, encadré de lauriers de sin. et sommé d'une couronne impériale; ledit médaillon ch. d'un A d'or acc. entre ses branches d'un I du même. L.: à dextre de sa. et de gu., à sen. de sa. et de sin.

Idiaquez — *Biscaye.* D'arg. à un arbre de sin., acc. d'un boeuf arrêté au nat., br. sur le fût, le tout soutenu d'une terrasse de sin.

Idiaquez — *Biscaye.* Ec.. aux 1 et 4 de gu. à un taureau d'or; aux 2 et 3 de gu. à quatre pals d'or.

Idman, v. **Idestam.**

Idoix de la Bourlotte — *Lorr.* (An., 20 sept. 1589.) D'azur à la fasce d'arg., ch. de trois têtes de léopard de gu. et acc. de cinq bes. d'or, 2 en chef et 3 en p., 2 et 1. C.: un lion iss. de gu., tenant un drapeau d'azur dont la hampe est componée d'or, d'arg. et de gu., posée sur son épaule. D.: A TOUT HAZARD.

Idriard — *Toulouse.* D'azur à la fasce d'arg., ch. d'un lion léopardé de sa. et acc. de trois pommes d'or, ombrées de gu.

Idsaerda — *Frise.* D'or à l'aigle d'azur. C.: l'aigle.

Idsinga — *Frise. Holl.* D'azur à une rose d'arg., acc. de deux trèfles d'or, 1 en chef et 1 en p. C.: un paon au nat.; *ou*, une tête et col de paon. S.: deux lions, au nat.

Idsinga — *Frise.* Parti: au 1 d'or à la demi-aigle de sa., mouv. du parti; au 2 coupé: *a.* d'azur à un croiss. cont. d'arg., posé à dextre, senestré de deux étoiles d'or, l'une sur l'autre; *b.* de gu. à une rose d'arg. C.: un lion iss. d'or.

Idsinga de Norden — *Ostfrise.* D'azur à trois molettes (5 *ou* 6) d'or *ou* d'arg.

Idsinga, v. **Tjaerda d'Idsinga.**

Idungspeug (Chevaliers) — *Styrie.* Parti: au 1 de gu. plein; au 2 de sin. à la fasce d'arg. Cq. cour. C.: deux prob., celle à dextre de gu., ornée à l'ext. de quatre plumes de paon au nat., dont une dans l'embouchure; celle à sen. d'or, ch. d'une fasce d'arg., et ornée à l'ext. de quatre plumes de paon d'or, dont une dans l'embouchure. L.: à dextre d'arg. et de gu., à sen. d'or et de sin.

Idzarda — *Frise.* De gu. à trois arbres de sin., celui du milieu plus élevé, rangés sur une terrasse de sa.

Idzikowski — *Pol.* Les armes de **Nalencz II.**

Idzikowski — *Pol.* Les armes de **Slepowron.**

Ierguée — *P. de Liége.* Fascé d'or et de sa.

Ierseke (van) — *Zél.* De gu. à deux épées d'arg., garnies d'or, passées en saut.

Ifenthal — *Suisse.* D'or au lion de gu.; à la fasce d'azur, br. sur le tout. C.: un cygne iss. de gu., le vol levé.

Iffan (Comtes) — *Aut.* Parti d'or et de gu. C.: une tête et col de chien braque partie d'or et de gu.

Iffenthaler — *Bâle.* De gu. au lion de sa.; à la fasce d'or, bordée de sa., br. sur le lion. Cq. cour. C.: une aigle iss. de sa., bq. d'or, languée de gu. L. d'arg. et de gu.

Iffer — *Bret.* D'arg. à trois fermaux de sa.

Iffinger de Granegg (Barons) — *Wurt.* De gu. à un tilleul arr., feuillé de cinq pièces, le tout d'or. Cq. cour. C.: le tilleul feuillé de trois pièces, iss. d'une haie d'osiers au nat.

Iffversen — *Dan.* (M. ét.) Parti; au 1 d'arg. à une demi-fleur-de-lis d'or, mouv. du parti; au 2 d'azur à un demi-vol de sa., mouv. du parti. C.: un vol de sa.

Iflander, v. **Segerstråle.**

Igel — *Allem.* Ec.: aux 1 et 4 d'or à la demi-aigle de sa., mouv. du parti; aux 2 et 3 d'azur à un hérisson d'or, celui du 2 en bande et celui du 3 en barre. A la croix pattée diminuée de gu., br. sur l'écartelé. Cq. cour. C.: un basilic d'or, cour. du même, allé d'azur, chaque aile ch. d'un hérisson d'or. L.: à dextre d'or et de sa., à sen. d'or et d'azur.

Igelshofer — *Aut.* Ec.: aux 1 et 4 fascé de gu. et d'arg., de quatre pièces; aux 2 et 3 d'azur à un renard ramp. au nat. Sur le tout d'or à un tronc d'arbre de sa., posé en pal. Deux cq. cour. C.: 1° le tronc, br. sur un vol cont., l'aile de devant coupée d'or sur sa., l'aile de derrière fascée de gu. et d'arg. de quatre pièces; l. d'or et de sa.; 2° un renard assis au nat.; l. d'or et d'azur.

Igelström — *Livonie* (Barons, 25 mars 1739.) De gu. à une rivière en bande ondée d'arg., ch. de cinq sangsues de sa., posées dans le sens de la bande. C.: un héron iss. d'arg., les ailes levées, tenant en son bec une sangsue de sa.

Igelström — *Livonie* (Barons, 25 mars 1739.) De gu. à une rivière en bande ondée d'arg., ch. de cinq sangsues de sa., posées dans le sens de la bande, 2, 1 et 2. Trois cq. cour. C.: 1° un vol cont. d'arg.; 2° un cygne iss. d'arg., bq. de sa., le vol levé, tenant en son bec une sangsue de sa.; 3° un vol à l'antique d'arg. L. d'arg et de gu.

Igelström — *Livonie, Esthonie* (Comtes du St-Empire, 29 juin 1792.) Ec.: aux 1 et 4 de gu. à une rivière en bande ondée d'arg., ch. de cinq sangsues de sa., posées dans le sens de la bande, 2, 1 et 2; aux 2 et 3 d'azur à un cygne d'arg., bq. et m. de sa., le vol levé, posé sur une terrasse de sin., tenant en son bec une sangsue de sa. Sur le tout d'azur à une rivière en bande ondée d'arg., ch. de cinq sangsues de sa., posées dans le sens de la bande, 2, 1 et 2. Trois cq. les 1 et cour., le 2 sommé d'un brl. d'arg. et d'azur. C.: 1° trois pl. d'aut., une d'arg. entre deux de gu.; 2° le cygne du 2, iss.; 3° deux prob. coupées, à dextre d'azur sur arg. à sen. d'arg. sur gu. L.: à dextre d'arg. et d'azur, à sen. d'arg. et de gu. S.: deux lions rec. d'arg., lamp. de gu.

Igl — *Ratisbonne.* De gu. à un fer d'étrille d'arg. C.: un écran en forme d'éventail d'arg. semé de roses de gu.

Igler — *Nuremberg.* Tranché: au 1 d'or à un hérisson de sa., posé en bande; au 2 de sa. plein. C.: un vol à l'antique, tranché d'or sur sa.

Iglesias, v. **Fernandez-Iglesias.**

Igny — *Franche-Comté, Lorr.* Burelé d'arg. et de gu. C.: deux prob., aux armes de l'écu.

Igny comtes **de Frontenois** — *Franche-Comté.* Burelé d'arg. et de gu. D.: SETA COMBURET IGNIS.

Igonain du Mazet — *Limousin, Poitou.* D'azur à la croix fleurdelisée d'or, cant. de quatre épées d'arg.

Ihane — *Flandre.* D'herm. au chev. de gu.

Ihre — *Suède* (Barons, 1813.) D'or à un arbre terrassé de sin., entouré de palissades au nat.; au chef d'azur, ch. de trois étoiles mal-ordonnées d'arg., celle en haut accostée de deux bill. d'or. L'écu bordé d'or. Deux cq. cour. C.: 1° une lyre antique d'or, sommée d'un arc d'azur, posé en fasce, encoché de trois flèches d'azur en faisceau; le tout entre un vol de sa., chaque aile ch. d'un triangle vidé de gu.; 2° un croiss. figuré d'arg., surm. d'une étoile (3) d'or; entre deux rameaux de laurier de sin. *Manteau* d'azur, doublé d'arg., frangé et houppé d'or.

Ihering — *Ostfrise.* D'azur à un cerf naiss. au nat., accosté de deux trèfles de sin., le tout mouv. d'un tertre du même. Cq. cour. C.: un cerf iss. au nat. L. d'arg. et d'azur. — (Chevaliers autrichiens, 13 avril 1872.) Mêmes armes. Deux cq. cour. C.: 1° un cerf iss. et cont. au nat.; 2° deux faisceaux des licteurs au nat., liés en saut. de gu., passés en saut. L. d'arg. et d'azur.

Iherini — *Silésie.* D'azur à un griffon d'or. C.: le griffon, iss., entre deux prob. d'azur.

Iheroky — *Bohême.* D'azur à la fasce d'arg., ch. de trois roses de gu. Cq. cour. C.: deux chicots de gu., passés en saut.; entre un vol, d'azur et de gu.

Ilis — *Dan.* (M. ét.) D'arg. à une roue de moulin de sa.

Ilke (Barons) — *Prusse.* Coupé: au 1 d'arg. à une aigle naiss. de sa., bq. d'or, ch. sur sa poitrine d'un croiss. du même; au 2 de gu. à trois trèfles d'arg., 2 et 1. L.: à dextre d'arg. et de sa., à sen. d'arg. et de gu.

Ilkorn — *Suède* (An., 1582. M. ét. en 1650.) D'arg. à trois écureuils de gu., chacun croquant une noix. C.: un écureuil de l'écu, entre deux chicots au nat., feuillés chacun de trois feuilles de tilleul de sin., dont deux à l'ext.

Ilkornaköld — *Suède* (An., 1644. M. ét. en 1657.) D'arg. à un écureuil de gu., croquant une noix d'or, assis sur un tertre de sin. C.: deux épées d'arg., garnies du même, passées en saut., supp. au point d'intersection l'écureuil de l'écu. L. d'arg. et de gu.

Ila (Comtes d'), v. **Campbell** comtes d'**Ila.**

Ilanor (Chevaliers d'), v. **Sigmund** chevaliers d'**Ilanor.**

Ilbert — *Devonshire.* D'or à deux chev. engr. de sin., acc. de trois roses de gu., bout. du champ, barbées du sec. C.: un faisan d'arg., crêté et barbé de gu. D.: NULLA ROSA SINE SPINIS.

Ilchester (Comte d'), v. **Fox-Strangways** comte d'**Ilchester.**

Ilem — *P. de Juliers.* D'or à la fasce de sa., ch. de trois bes. du champ. C.: une tête et col de chien braque d'or, coll. de sa. — *Ou.* De sa. à la fasce d'or, ch. de trois bes. d'arg.

Ilenfeld ou **Ihlefeld** — *Pom., Mecklembourg* (Nob. du St.-Empire, 1 oct. 1801.) D'azur à deux haches d'ar-

mes d'arg., emm. de sa., passées en saut. C.: un bonnet conique d'arg., retr. d'herm., sommé de trois pl. d'aut., une d'azur entre deux d'arg. L.. d'arg. et d'azur.

Ilenkhofer — *Bav.* (M. ét.) Parti de sa. et d'arg. C.: un chapeau piramidal parti de sa. et d'arg., retr. d'un parti d'arg. et de sa.

Ilgen — *Prusse* (An., 18 janv. 1701.) De gu. à la fasce d'arg., ch. de trois roses à quatre feuilles du champ, bout. d'or, et acc. de quatre fleurs-de-lis du sec., 1 en chef, et trois en p., 2 et 1; au fr.-q. d'azur, ch. d'une couronne royale d'or. C.: une fleur-de-lis d'arg.; entre un vol, coupé alt. de gu. et d'arg. L. d'arg. et de gu.

Ilgowski — *Pol.* De gu. à la fasce vivrée alésée d'arg., surm. d'une croix d'or. Cq. cour. C.: un demi-vol, percé d'une flèche en fasce.

Ilgowski — *Volhynie.* De gu. à un anneau d'arg., traversé d'une flèche en pal, du même, iss. d'une fasce vivrée alésée d'arg. Cq. cour. C.: trois pl. d'aut.

Ilgowski, v. **Szalec II.**

Ilickhausen — *Suisse.* De gu. à une fourche démanchée d'arg. C.: la fourche, chaque dent sommée de cinq plumes de coq de sa.

Iljaschevits — *Serbie.* D'or à la fasce de gu., ch. d'un soleil du champ, et acc. en chef de deux roses du sec., bout. d'or, et en p. d'un croiss. figuré tourné d'arg. Cq. cour. C.: un griffon iss. d'or, tenant de ses pattes une masse d'armes en pal, la tête d'azur, le manche de gu. L. d'or et de gu.

Ilin — *Kempten* (*Bav.*) De sa. à trois gerbes d'or. C.: un demi-vol, aux armes de l'écu.

Ilinicz — *Lithuanie.* Les armes de **Korczak.**

Ill — *Rapperswell.* D'azur à une fleur-de-lis d'arg., acc. de deux étoiles d'or en chef et d'un tertre de trois coupeaux de sin. en p. C.: une fleur-de-lis d'arg. L. d'or et d'azur.

Illan — *Esp.* D'or à trois fasces de gu.; à la bord. échiq. d'or et d'azur.

Illaselese ou **degli Illasi** — *Vérone.* D'azur à une tour d'arg., ouv. et aj. de sa.

Ille — *Suède* (M. ét. en 1670.) D'or au dextrochère, arm. d'arg., en p., la main de carn. tenant une grande fleur-de-lis d'arg., en bande. C.: une fleur-de-lis d'arg., en pal. L. d'or et d'azur.

Illens — *Fribourg, Lausanne.* De gu. au saut. d'or. C.: un dogue iss. d'arg., coll. et bouclé d'or. D.: AVEC LE TEMPS.

Illens — *Suisse.* De gu. à une tour, avec un pan de mur rehaussé de deux tourelles, surmontées d'une aigle, le tout d'or.

Illes — *Norm.* D'arg. au lion de sa., arm. et lamp. de gu., portant à l'extrémité de sa queue une étoile d'arg.; à la bord. engr. de gu.

Illeshazy — *Hongrie* (Comtes, 1625. M. ét. le 31 juillet 1838.) D'arg. à une aigle de profil de sa., ess. et cont., la tête retournée à dextre, cour. d'or, le col percé d'une flèche du même; l'aigle posée sur une couronne aussi d'or.

Illhoren — *Lubeck.* De gu. à un cor-de-chasse d'arg., lié d'or, l'embouchure à dextre. C.: deux prob., d'or et de gu. L. d'arg., de gu. et d'or.

Illiers marquis **de Glé** — *Beauce.* D'or à six annelets de gu.

Illigny — *France.* De gu. à l'orle de vair.

Illio — *Venise.* Tranché-ondé d'azur sur or; à une boule de l'un en l'autre.

Illnow — *Suisse.* D'arg. à la bande d'azur, ch. de trois rocs d'échiquier d'arg., posés chacun en barre. Cq. cour. C.: un roc d'échiquier d'arg., posé en pal.

Illsung de Cunaberg (Barons) — *Bav.* Coupé: au 1 de gu. à la fasce vivrée d'arg.; au 2 de sa. à la fasce vivrée d'arg. Cq. cour. C.: deux prob., divisées chacune en chev. de gu. sur sa., au chev. d'arg., br. sur la division; chaque prob. ornée à l'ext. de quatre plumes de paon au nat. L.: à dextre d'arg. et de gu., à sen. d'arg. et de sa.

Illsung de Tratzberg (Barons). Les armes précédentes.

Illsung de Vischach (Barons). Les armes précédentes.

Illuminati — *Italie.* D'azur à un croiss. figuré versé, soutenant un flambeau allumé d'arg.

Ilow (Barons) — *Prusse.* Ec. d'or et d'azur; à un chapelet de fleurs-de-lis de gu., br. sur le tout. C.: une femme iss., hab. d'un éc. d'or et d'azur, tenant de chaque main deux chicots au nat., passés en saut.

Ilowalski — *Russie.* Tiercé en pairle: en chef d'or à un cavalier turc, hab. d'azur, la lance en arrêt, monté sur un cheval galopant au nat.; à dextre d'azur à un bâton à deux pommeaux (en haut et en bas) d'or, posé en bande, br. sur un étendard turc (queue de cheval) d'or, posé en barre, passés en saut.; à sen. d'arg. à un étendard turc (queue de cheval) d'or, posé en bande, br. sur une banderole d'azur, enroulée autour de sa hampe, posée en barre, passés en saut. C.: trois pl. d'aut. L. d'or et d'azur.

Ilowiecki — *Posnanie.* Les armes de **Lodzia.**

Ilowski — *Prusse.* Les armes de **Prawdzic.**

Ilten — *Han.* D'azur à deux lévriers courants d'arg., coll. d'or, l'un sur l'autre. C.: un lévrier de l'écu, devant une verge d'arg., environnée d'un ruban d'azur et sommée de trois plumes de paon au nat. D.: FERIS TANTUM INFENSI.

Ilumbe — *Guipuzcoa.* D'or à une épée ensanglantée au nat., posée en pal, surmontant une chaîne d'azur en p., courbée en demi-cercle, en forme de croiss. montant; au chef de sa., ch. des mots JESUS EN PEDEA GAITIK IL (*Mourir pour la foi de Jésus*), en lettres d'or.

Imadingen — *Souabe.* D'or à une ramure de cerf de sa. C.: la ramure.

Imans — *Holl.* D'azur à deux ancres d'or, passées en saut., aux gumènes brunâtres.

Imbault — *Ponthieu, Bret.* (An., 1666.) De gu. à cinq cotices d'arg.

Imbert — *Norm.* De gu. à trois aigles d'or.

Imbert — *Forez.* D'azur au pal d'arg., accosté de deux monts du même. — *Ou:* D'or au chev. d'azur, acc. de trois monts de sin.

Imbert — *Forez.* D'azur à un coeur d'arg. d'où sortent trois quintefeuilles du même, tigées de sin.; acc. en chef d'une étoile d'or. — *Ou:* D'... à un coeur de gu., d'où sortent trois quintefeuilles de .... tigées de ...; acc. en chef d'une étoile d'azur.

Imbert — *Lyonnais.* D'azur à un soleil d'or en chef et un croiss d'arg. en p.

Imbert — *Lang.* D'azur à un champ d'épis de blé d'or, accosté de deux arbres de sin.; le tout surm. d'un nuage d'or, duquel tombe une rosée du même.

Imbert — *Prusse* (An., 18 oct. 1786. M. ét. le 23 nov. 1795.) D'or, chapé-ployé du même émail: chacune des trois sections ch. d'un peuplier arr. de sin. Cq. cour. C.: une étoile d'arg., entre deux prob. d'or. L. d'or et de sin.

Imbert de Balerre — *Bourbonnais.* D'azur à onze bes. d'arg., 4, 4 et 3; au chef d'or.

Imbert de la Bassecque — *Art.* (Comtes, 1 juin 1749. M. ét. le 2 janv. 1846.) D'azur à la bande d'arg., acc. de deux molettes (5) du même.

Imbert del Bosc — *Rouergue.* D'azur à la fasce d'or, acc. en chef de trois étoiles rangées du même et en p. d'un bélier pass. d'arg.

Imbert des Essarts — *Nivernais, Lang.* Ec.: aux 1 et 4 d'arg. au chev. de gu., acc. de trois anilles de sa.; aux 2 et 3 de gu. à trois molettes d'or.

Imbert de Falesque — *Art.* (Conf. de nob., 17 mars 1608.) D'azur à la bande d'arg., acc. de deux molettes (5) du même.

Imbert du Molard — *Vivarais.* D'arg. à la barre, acc. en chef d'un croiss. et en p. de trois étoiles, le tout de gu.

Imbert des Mottelettes — *Bruges* (Rec. de nob., 14 avril 1816. M. ét. le 25 août 1861.) D'azur à la bande d'arg., acc. de deux molettes (5) du même. L'écu bordé de gu. C.: un tigre arrêté, au nat., la tête de face. L. d'arg. et d'azur. S.: deux tigres reg., au nat.

Imbert de la Platière-Bourdillon — *Nivernais, Franche-Comté.* D'arg. au chev. de gu., acc. de trois anilles de sa. D.: NESCIT LABI VIRTUS.

Imbert de Valcrozes — *Lang.* (An., août 1611.) D'arg. à un mouton de sa.; au chef denché d'azur, ch. d'un lion léopardé d'or.

Imblenc — *Flandre.* De gu. à trois roses d'arg.

Imbleval — *Norm., Pic.* De gu. à trois quintefeuilles d'or.

Imbona — *Bruges.* Fascé d'or et de sa., de huit pièces.

Imbonati — *Milan.* Tiercé: au 1 d'or à l'aigle de sa., cour. du champ; au 2 d'arg. à un château sommé de deux tours de gu., ouv. et aj. du champ; au 3 d'arg. à trois fasces de gu.

Imbrechts — *Iles Baléares.* D'or au chev. de gu., ch. d'une chaîne de quatre chaînons d'arg., mise en chev. [V. **Ingelbrecht.**]

Imbrisevic chevaliers **d'Aalion** — *Croatie* (Chevaliers, 23 oct. 1861.) Ec.: au 1 d'azur à une montagne rocheuse mouv. du flanc dextre, s'élevant d'une eau en p., la crête couverte d'herbes de sin., acc. en chef d'un croiss. tourné d'or; au 2 d'arg. à un senestrochère, paré d'une manche brunâtre, le revers de couleur grise bordée d'arg., la main de carn. tenant un sabre d'arg., garni d'or, la garde ornée d'une houppe du même; au

3 d'arg. à la couronne royale de Hongrie au nat., entre deux arbres au nat., le tout soutenu d'une terrasse de sin.; au 4 de sin. à un hoyau et une houe au nat., passés en saut. Deux cq. cour. C.: 1° trois pl. d'aut., une d'arg. entre deux d'azur; L. d'arg. et d'azur; 2° trois pl. d'aut., une d'arg. entre deux de sin.; L. d'arg. et de sin.

Imbsen — *Westphalie* (Barons du St.-Empire, 3 fév. 1721. M. ét. le 28 avril 1833.) D'azur à trois roses rangées en fasce, acc. de six bill. 3 rangées en chef et 3 rangées en p., le tout d'arg. Cq. cour. C.: sept roseaux au nat.

Imbsen — *Aut.* (Comtes, 1723.) Ec.: au 1 les armes précédentes d'*Imbsen*; au 2 d'arg. à la croix pattée de gu., ch. en coeur d'un écusson d'arg., surch. d'un tronc d'arbre au nat. en barre; au 3 d'arg. à une écrevisse de gu., ch. d'une rose du champ; au 4 d'azur à dix roses d'arg. Sur le tout de gu. au chiffre C. VI. d'or, surm. d'une couronne impériale, et au-dessous dudit surtout un autre écusson d'arg., attaché au premier par deux liens du même, et ch. de deux chicots de gu., passés en saut. Trois cq., les 2 et 3 cour. C.: 1° sept pl. d'aut., alt. d'azur et d'arg., celle du milieu ch. de l'écrevisse; 2° deux chicots de gu., passés en saut., cant. de six croix avellanes d'arg., quatre en flancs, une en chef et une en p.; 3° le tronc d'arbre, en pal, senestré d'une bannière aux armes du surtout du 2 quartier, et adextré d'une prob. de sa., ornée de chaque côté de trois plumes de paon au nat. L.: des deux premiers cq., d'arg. et de gu.; du troisième, d'arg. et d'azur. S.: deux léopards lionnés d'arg.

Imbyze (van), v. **van Hembyse.**

Imbyze (van) van Batenburg — *Limb.* (An., 2 sept. 1820.) Ec.: aux 1 et 4 bandé d'or et d'azur; à l'ombre d'un lion de sa., br. sur le tout; à la bord. cannelée de gu. (*Imbyze*); aux 2 et 3 de gu. au saut. d'or, cant. de quatre forces du même, les bouts en bas (*Batenburg*). Deux cq. cour. C.: 1° deux hommes iss., hab. à la mode des anciens magistrats flamands, les habits et les chapeaux de sa., surm. du *Cri*: SILLY! SILLY! (*Imbyze*); L. d'or et d'azur; 2° deux pattes d'ours d'arg., tenant chacun une boule de gu.; entre un vol aux armes du 2 (*Batenburg*); L. d'or et de gu. T. à sen.: un ancien guerrier batave, revêtu d'une dépouille de bête féroce, la peau de la gueule lui tenant lieu de casque et sommé d'un vol de gu.; ledit batave tenant un bouclier, l'arc et le carquois sur le dos, empoignant un flambeau sommé d'une force d'or, les bouts en haut. D.: SOBRIE, VIGILANTER.

Imécourt (Comtes d'), v. **Vaesinhac** comtes **d'Imécourt.**

Imels — *Holl.* Ec.: aux 1 et 4 d'or à trois oiseaux de sa.; aux 2 et 3 d'arg. à un arbre terrassé de sin.

Imer — *Neufchâtel.* D'azur à une tour couverte d'un toit pointu, acc. en chef de deux étoiles (5), le tout d'arg. C.: une tête et col d'aigle d'arg.

Imeram — *Hongrie.* De gu. à un fer de flèche d'arg., acculé en cornière

Imfeldt — *Allem.* Ec.: aux 1 et 4 de sa. à une gerbe d'or; aux 2 et 3 de gu. à une grue avec sa vigilance d'arg. Cq. cour. C.: une gerbe d'or, entre un vol coupé, à dextre d'arg. sur gu., à sen. d'or sur sa. L.: à dextre d'or et de sa., à sen. d'arg. et de gu.

Imhof — *Bâle.* Parti d'azur et d'arg.; à une fleur-de-lis de l'un en l'autre. C.: un lion mariné d'or, cour. du même.

Imhof — *Bâle.* Parti d'azur et d'arg.; à une fleur-de-lis de l'un en l'autre, soutenu d'un tertre de sin. C.: la fleur-de-lis partie. L.: d'arg. et d'azur.

Imhof — *Bâle.* Parti: au 1 d'azur au lion mariné cont. d'arg.; au 2 d'azur à une fleur-de-lis d'or, soutenue d'un tertre de sin. C.: une couronne royale d'or, sommée d'une fleur-de-lis du même. L.: d'or et d'azur.

Imhof — *Berne, Winterthur.* Coupé: au 1 de sa. au lion mariné d'or; au 2 d'or à trois fusées accolées de sa. taillées à quatre facettes, lesdites fusées touchant les quatre bords du compartiment. C.: un lion iss. d'or.

Imhof — *Bav.* Coupé: au 1 de gu. au lion naiss. d'or, mouv. du coupé; au 2 d'arg. à une patte d'ours de sa., posée en barre, les ongles en bas. Cq. cour. C.: le lion iss., entre un vol coupé alt. d'arg. et de gu. L. d'arg. et de gu.

Imhof chevaliers **de Geiselinghof** — *Aut.* (Chevaliers, 3 sept. 1807.) Ec.: aux 1 et 4 de gu. au lion mariné d'or, celui du 1 cont.; aux 2 et 3 parti d'arg. et d'azur; à un annelet d'or, dans lequel sont passés cinq épis du même, le tout br. sur le parti. Deux cq. cour. C.: 1° le lion mariné du 1; L. d'or et de gu.; 2° l'annelet avec les cinq épis; L. d'arg. et d'azur. D.: MIT GOTT FÜR KAISER UND VATERLAND.

Imhof de Günzelhofen — *Bav.* (M. ét.) Ec.: aux 1 et 4 de gu. au lion mariné d'or, la queue d'azur; aux 2 et 3 d'arg. à trois barres crén. de gu. Deux cq. cour. C.: 1° le lion, cont.; 2° un vol à l'antique d'arg., ch. de trois bandes crén. de gu.

Imhof de Mörlach — *Reuss-Schleiz* (Nob. du St.-Empire, 31 déc. 1763; barons, 1845.) Ec.: aux 1 et 4 d'arg. à trois têtes et cols de boeuf de sa., languées et accornées de gu. (*Imhof de Trebgast*); aux 2 et 3 parti de gu. et d'arg., à un annelet de l'un en l'autre (*Gundelfinger*). Sur le tout de gu. au lion mariné d'or (*Imhof*). Deux cq. cour. C.: 1° un lion mariné d'or, cont. (*Imhof*); L. d'or et de gu.; 2° une tête et col de boeuf du 1 (*Imhof de Trebgast*); L. d'arg. et de sa.

Imhof de Spielberg — *Bav.* (Barons, 25 janv. 1781 et 2 sept. 1814.) De gu. au lion mariné d'or. C.: le lion. S.: deux licornes d'arg.

Imhof de Trebgast — *Bav.* (M. ét.) D'arg. à trois têtes et cols de boeuf de sa. C.: une tête et col de boeuf de sa.

Imhof d'Untermeitingen — *Bav.* (Barons du St.-Empire, 14 juin 1685.) Ec.: aux 1 et 4 parti de gu. et d'arg.; à un annelet de l'un en l'autre (*Gundelfinger*); aux 2 et 3 de gu., chapé-ployé d'arg. (*Langenmantel de Sparren*). Sur le tout de gu. au lion mariné d'or (*Imhof*). Trois cq., les 1 et 3 cour. C.: 1° l'annelet parti, sommé de plumes de coq de sa.; 2° le lion mariné; 3° deux prob. d'arg., ayant en bas des crêtes de gu. L. d'or et de gu.

Imhof de Wart (Barons) — *Bav.* Ec.: aux 1 et 4 de gu. au lion mariné d'or, la queue d'azur; aux 2 et 3 d'arg. à trois barres crén. de gu. Deux cq. cour. C.: 1° le lion mariné; 2° un demi-vol aux armes du 1. L. d'arg. et de gu.

Imhoff — *P. de Groningue* (Rec. du titre de baron, 10 août 1822.) Ec.: aux 1 et 4 de gu. au lion mariné d'or (*Imhoff*); aux 2 et 3 parti de gu. et d'arg., à un annelet de l'un en l'autre (*Gundelfinger*). Sur le tout d'or à l'aigle ép. de sa., surm. d'une couronne d'or. Trois cq. cour. C.: 1° le lion mariné cont.; 2° l'aigle ép., surm. de la couronne; 3° l'annelet parti, sommé de plumes de coq de sa. L.: à dextre d'or et de gu., à sen. d'arg. et de gu.

Imhoof — *Berne.* Coupé d'azur sur un palissadé d'or à un fer de lance d'arg., br. sur le tout et acc. en chef de deux roses d'arg. C.: un homme iss., hab. d'un parti d'or et d'azur, tenant de sa main dextre un grand feuillé d'or et de sa sen. une rose d'arg., tigée et feuillée de sin.

Immeloot — *Ypres.* Echiq. d'or et d'azur. Cq. cour. C.: un griffon iss. d'or, arm. et lamp. de gu., entre un vol d'or.

Immenburg (Edle von), v. **Peinlich** *Edle von* **Immenburg.**

Immendingen (Barons d'), v. **Streit** barons **d'Immendingen.**

Immendorf — *Allem.* Coupé: au 1 recoupé d'or sur gu.; à une patte de lion au nat. en pal, br. sur le tout, empoignant une rose de gu., tigée et feuillée de sin.; au 2 de sa. à une couronne d'or, le sa. chapé-ployé d'un coupé d'arg. sur gu., l'arg. ch. d'une rose de gu. Cq. cour. C.: les meubles du 1, entre deux vols, celle à dextre coupée d'arg. sur gu. et ornée dans son embouchure d'une rose de gu., celle à sen. coupée d'or sur sa. et ornée dans son embouchure d'une rose d'arg. L.: à dextre d'or et de sa., à sen. d'arg. et de gu.

Immerseel (van) — *Brab.* D'arg. à trois fleurs-de-lis au pied coupé de sa. Cq. cour. C.: deux jambes de cheval renv. et adossées de sa., ferrées d'arg.; à chaque sabot est suspendu un écusson des armes. *Cri*: LIBAT.

Immerseel, v. **de Moor van Immerseel.**

Immerseel (Vicomtes d'), v. **van de Werve** vicomtes **d'Immerseel.**

Immiack — *Holl.* D'arg. à une tulipe, le pied percé d'une flèche aillée, en fasce, la pointe à sen.; le tout de sa.

Immiack-hoven (van) — *Holl.* D'arg. à deux haches brét. et c.-brét. de sa.

Immler — *Bâle.* D'azur à un pélican avec ses petits d'arg.; à la bord. d'or. C.: un oeil triangulaire d'arg., rayonnant d'or. L. d'or et d'azur.

Immler — *St.-Gall.* De gu. à un pélican avec ses petits d'arg., sur une terrasse de sin. C.: trois pl. d'aut. une de gu. entre deux d'arg.

Immlin — *Heilbronn* (*Wurt.*) Tranché de gu. sur sa.; à la bande d'or, br. sur le tranché et ch. de trois taons au nat., posés dans le sens de la bande. C.: un vol de gu., ch. de la bande de l'écu (sur l'aile dextre la bande est transformée en barre). L.: à dextre d'or et de sa., à sen. d'or et de gu.

Impden (van) *dit* **van Wemmel** — *Brab.* De gu. à cinq los. d'arg., rangées en croix.

Impe (van) — *Flandre.* D'arg. à trois mâcles d'azur.
Impe (van) — *Flandre.* Fascé d'herm. et de gu.; **au canton** d'arg.
Impegem (van), l'une des sept familles patriciennes d'*Anvers.* D'azur à la fasce échiq. d'arg. et de gu.
Impel, v. **Hompel.**
Impens — *Brab.* D'arg. au saut. d'azur.
Imperiale — *Naples.* D'or à l'aigle de sa., cour. d'or.
Imperiale-Similana — *Naples.* Parti: au 1 d'arg. au pal d'or, ch. d'une aigle de sa., cour. d'or; au 2 coupé: *a.* d'or à l'aigle de sa.; *b.* d'azur à un dragon ailé d'or.
Imperiali — *Gênes.* D'arg. au pal d'or, ch. d'une aigle de sa., cour. d'or.
Imsland comte **de Hochenock** — *Bav.* (Comtes du St.-Empire, 2 fév. 1796.) D'azur au lion d'or, sommé d'un bonnet princier et ch. sur sa poitrine d'un écusson de gu. surch. d'une croix de Malte d'arg. **C.:** un bonnet princier, sommé de quatre plumes de héron d'arg., derrière lequel s'élève une bannière de gu., ch. d'une croix de Malte d'arg. **L.** d'arg. et de gu. — L'écu penché à dextre et appuyé à la cuisse d'un chevalier, arm. de toutes pièces, la visière ouverte, le casque sommé d'un chapeau princier avec un panache d'arg.; ledit chevalier posant la main dextre sur l'angle supérieur de l'écu et tenant de sa sen. une bannière de gu., ch. d'une croix de Malte d'arg.
Imsland zu Hofstetten — *Bav.* (Conf. du titre de chevaliers du St.-Empire, 1 déc. 1668; barons du St.-Empire, 12 sept. 1689.) Les armes précédentes, sans tenant.
Imslender — *Bav.* (M. ét.) Parti: au 1 de sa. à un agneau ramp. d'arg.; au 2 bandé de sa. et d'or, de quatre pièces. Cq. cour. **C.:** l'agneau, iss.; entre un vol, coupé alt. d'or et de sa.
Imstenrath — *Westphalie* (M. ét. au 18e siècle.) De gu. à un écusson d'arg. en abîme, ch. d'une fasce ondée du premier, et acc. de neuf coquilles du sec., rangées en orle. **C.:** une tête et col de bouc au nat.
Imthurn — *Bade.* D'azur à une tête et col de lion d'or, lamp. de gu. **C.:** la tête de lion.
Imthurn — *Schaffhausen.* D'azur au lion naiss. d'or, lamp. de gu.
Imthurn — *Suisse.* D'or à une tour de sa., posée sur un tertre de gu. **C.:** les meubles de l'écu. **L.** d'or et de sa.
Inama auf Sternegg — *Bav., Tirol* (Nob. du St.-Empire, 16 juillet 1704.) Ec.: aux 1 et 4 de sa. au lion d'or, soutenu d'une terrasse de sin., celui du 1 cont.; aux 2 et 3 d'arg. à un avant-bras, posé en pal, mouv. du bas, paré de gu., la main de carn. tenant une étoile d'or. Cq. cour. **C.:** le lion du 4, iss. **L.:** à dextre d'or et de sa., à sen. d'arg. et de gu.
Incamps ou **Inquands** — *Béarn.* D'or à un pin de sin., fruité de six pommes du premier; en p. deux lévriers courants de sa., l'un sur l'autre, poursuivant un lièvre du même; au chef d'azur, ch. d'une aigle d'arg.
Inchiquin (Baron et comte), v. **O'Brien** baron **Inchiquin,** et **O'Bryen** marquis **de Thomond.**
Inchy — *Art.* (M. ét.) Fascé d'or et de sa. **D.:** EN BON ESPOIR.
Incisa (Marquis) — *Milan.* Coupé: au 1 d'or à l'aigle de sa., cour. du champ; au 2 d'azur à dix étoiles d'or. **D.:** SUPER SIDERA.
Inckelcoert (van) — *Holl.* De gu.; au chef d'arg., ch. à dextre d'une merlette de sa.
Inckhover — *Bav.* (M. ét.) D'arg. à trois aigles de sa., 2 et 1, posées au centre d'un grand anneau de même. **C.:** un demi-vol, aux armes de l'écu.
Incontri — *Florence.* Ec. en saut.: au 1 d'arg. à une rose de gu.; aux 2 et 3 de gu. plein; au 4 d'arg. à une fleur-de-lis de gu.
Incontri — *Sienne.* D'azur à la bande d'or, acc. de deux lions de gu. (quelquefois augmenté en chef de trois fleurs-de-lis d'or, rangées entre les quatre pendants d'un lambel de gu.)
Incoronati — *Rome.* Coupé, d'azur au lion naiss. d'arg., sur un bandé d'azur et d'or; à la fasce d'or, br. sur le coupé et ch. d'une burèle ondée de sa.
Inden — *Aix-la-Chapelle.* Coupé de gu. sur arg.; au lion d'or sur le gu. et de gu. sur l'arg. **C.:** un lion iss. d'or. **L.** d'arg. et de gu.
Indenmath de Löwenberg (Edle von) — *Bav.* (An. 4 janv. 1718.) Ec.: aux 1 et 4 d'azur à trois rochers accostés d'arg., mouv. du bas; aux 2 et 3 d'arg. au lion de gu., cour. d'or. Cq. cour. **C.:** le lion, iss. **L.** d'arg. et d'azur. — (Chevaliers du St.-Empire, 18 déc. 1782.) Ec., d'or à la demi-aigle de sa., cour. d'or, mouv. du parti, et d'arg. au lion de gu., cour. d'or; à une pointe évasée d'azur, br. sur les écartelures et ch. de trois rochers accostés d'arg., mouv. du bas. Deux cq. cour. **C.:** 1° une aigle cont. de sa., cour. d'or; **L.** d'or et de sa.; 2° le lion, iss.; **L.** d'arg. et de gu.
Inderhell — *Allem.* D'arg. à un oiseau de sin., tenant en son bec trois roses de gu., tigées de sin.; le champ chapé-ployé de sa., à deux soleils d'or. Cq. cour. cinq roses, posées 1, 2 et 2, deux d'arg. et trois de gu., tigées et feuillées de sin. **L.:** à dextre d'or et de sa., à sen. d'arg. et de gu.
Indermauer (von) zu Strehlburg und Freifeld — *Tirol* (Rec. de nob., 11 juillet 1610.) Ec.: aux 1 et 4 de gu. à un mur crén. d'arg., maçonné de sa., occupant la moitié inférieure de l'écu; à un buste d'homme, posé de front, mouv. du mur, hab. de sa., rebr. d'arg., coiffé d'un bonnet de sa., retr. d'arg. (*von Indermauer*); aux 2 et 3 d'azur à une rose d'arg., bout. d'or (*Jauffen*). Deux cq. cour. **C.:** 1° le buste d'homme du 1; **L.** de gu. et de sa.; 2° un demi-vol, aux armes du 2; **L.** d'arg. et d'azur.
Indewey — *Holl.* Parti: au 1 d'arg. à la barre d'azur, ch. de sept étoiles d'or, et acc. en chef d'un lion cont. de gu. et en p. de trois bill. mal-ordonnées du sec.; au 2 d'or à la demi-aigle de sa., mouv. du parti. **C.:** un lion iss. de gu., entre un vol de sa. **L.** d'or et d'azur.
India (d') — *Vérone.* Coupé: au 1 d'or à l'aigle de sa., bq. et m. de gu., cour. d'or; au 2 de gu. plein.
Indriago — *Esp.* D'arg. au lion de gu.; à la bord. d'or, ch. de cinq écussons d'arg., surch. chacun d'une croix fleur. de gu.
Ines — *Galicie.* D'azur à trois étoiles mal-ordonnées d'or en chef et un croiss. d'arg. en p. Cq. cour. **C.:** cinq pl. d'aut. d'arg.
Infangati — *Florence.* Bandé d'arg. et d'azur.
Inga — *Sicile.* Coupé d'or sur azur, à la fasce d'arg., br. sur le coupé; l'or ch. d'une aigle ép. de sa., chaque tête cour. du même, et l'azur ch. d'un lion d'or, cour. du même, tenant de ses pattes une branche feuillée de sin. en pal.
Ingegneri — *Venise.* D'azur à six cotices d'arg.
Ingegneri — *Vérone.* Coupé: au 1 parti de sin. et d'arg.; au 2 de gu. plein.
Ingelbrecht — *Flandre.* D'or au chev. de sa., ch. d'une chaîne de quatre chaînons d'arg., mise en chev. [V. **Imbrechts.**]
Ingelby — *Delft.* De sa. à une étoile (6) d'arg.
Ingelheim — *Prov. rhén., Hesse.* De sa. à la croix échiq. d'or et de gu. Cq. cour. **C.:** un vol, aux armes de l'écu. **L.** d'or, de sa. et de gu.
Ingelheim *dit* **Echter von und zu Mespelbrunn** — *Bav., Prusse, Bade, Hesse, Nassau* (Barons du St.-Empire, 27 mai 1680; comtes du St.-Empire, 1 juin 1737.) Ec.: aux 1 et 4 de sa. à la croix échiq. d'or et de gu. (*Ingelheim*); aux 2 et 3 d'azur à la bande d'arg., ch. de trois annelets du champ (*Mespelbrunn*). Trois cq. cour. **C.:** 1° un vol aux armes du 1, la croix alésée; 2° cinq pl. d'aut.: de sa., d'or, de gu., d'arg. et d'azur; 3° deux prob., aux armes du 2 (sur la prob. à dextre la bande est transformée en barre.) **L.:** à dextre d'arg. et de gu., à sen. d'arg. et d'azur.
Ingelse — *Flandre, Zél.* D'azur au chev. d'or, acc. en chef de deux étoiles du même et en p. d'un croiss. d'arg. **C.:** une étoile d'or.
Ingen (van) — *Holl.* D'arg. à une tour de gu., ouv. du champ, posée sur une terrasse de sin.
Ingen (van) — *Gueldre* (An., 20 fév. 1816.) D'azur à la fasce brét. et c.-brét. d'arg. Cq. cour. **C.:** un vol de sa.; *ou* (*Arm. v. G.*), un vol aux armes de l'écu. **S.:** deux griffons reg. d'or.
Ingen (van) — *Heusden.* Ec.: aux 1 et 4 de gu. à trois pals de vair; au chef d'or, ch. d'un lambel d'azur; aux 2 et 3 de .... au lion d'or. **C.:** le lambel du 4, entre un vol.
Ingenhaef — *Livonie, Dan.* De gu. à la bande d'or, acc. de deux lions du même. **C.:** un lion ramp. d'or.
Ingenhaeff — *Clèves, Saxe, Dan.* (Barons au grand-duché de *Hesse*, 9 avril 1840.) De gu. à la bande d'arg., acc. de deux lions du même. Cq. cour. **C.:** un lion assis d'arg.
Ingenheim (Barons) — *Alsace.* D'arg. à la fasce vivrée de sa. **C.:** un chapeau piramidal aux armes de l'écu, supp. une boule d'arg., sommée d'un panache de plumes de coq de sa.
Ingenheim — *Prusse* (Comtes, 12 nov. 1787.) Ec.: aux 1 et 4 d'arg. à une aigle de Prusse, celle du 4 cont.; aux 2 et 3 de gu. à trois roses d'arg., celles du 3 mal-ordonnées. Sur le tout d'or à un renard ramp. de gu. Deux cq cour. **C.:** 1° l'aigle de Prusse; **L.** d'arg. et de sa.; 2° un renard courant de gu.; **L.** d'or et de gu. **S.:** deux aigles de Prusse, reg.
Ingenhousz — *Brab. sept.* D'azur à une fleur-de-lis d'arg.

Digitized by Google

Ingenhove — *Westphalie.* D'azur à la fasce d'or, acc. de trois étoiles du même, rangées en chef. **C.:** deux cornes de buffle d'azur, ch. chacune d'une fasce d'or, surm. d'une étoile du même.

Ingenhoven — *P. de Clèves.* D'or à la fasce de sa., frettée du champ. **C.:** un vol, aux armes de l'écu.

Ingenhoven — *Westphalie.* D'arg. à trois fasces de sa. Cq. cour. **C.:** deux cornes de buffle, aux armes de l'écu.

Ingennulandt (van) — *P. de Gueldre.* D'arg. à la fasce entée de gu. Cq. cour. **C.:** un renard iss. de gu., posé de front, coll. d'une fasce entée d'arg., tenant de chaque patte une boule d'or.

Ingenool — *Brab.* D'arg. à trois roses de quatre feuilles d'azur, bout. d'or, tigées et feuillées de sin.

Ingenrae — *Bois-le-Duc.* D'azur à une fleur-de-lis d'arg.; au chef d'or, ch. d'un saut. de sa., la barre en forme de crampon.

Ingenwinckel — *Holl.* De gu. à un écusson d'arg. en abime, ch. de trois 7 d'or. A la croix potencée alésée d'azur, le pal passé derrière l'écusson en abime, et la traverse br. sur ledit écusson.

Ingermann — *Prusse* (An., 20 mars 1742.) Coupé: au 1 d'azur à trois roses d'or, tigées et feuillées du même, mouv. du coupé; au 2 de gu. à une colombe volante d'arg. Cq. cour. **C.:** une aigle de sa., bq. et m. d'or. **L.:** à dextre d'or et d'azur, à sen. d'arg. et de gu.

Ingersleben — *Prusse.* D'arg. à un pentalpha de sa., chacun des cinq angles orné d'une rose de gu. Cq. cour. **C.:** le meuble de l'écu. **L.:** à dextre d'arg. et de sa., à sen. d'arg. et de gu.

Ingestre (Vicomte), v. **Chetwynd-Talbot** comte **de Talbot et de Shrewsbury.**

Inggwell — *Suisse.* Bandé d'arg. et de gu., de quatre pièces. **C.:** un demi-vol, aux armes de l'écu.

Ingham lord **Ingham** — *Angl.* (M. ét.) Parti d'or et de sin.; à une croix ancrée de gu., br. sur le parti.

Inghelbrecht — *Flandre.* D'azur au chev., acc. en chef de deux étoiles et en p. d'un trèfle, le tout d'arg.

Inghelbyne — *Flandre.* D'arg. à la fasce d'azur, acc. de six étoiles de sa.

Inghels — *Flémalle* (*P. de Liége*). D'azur au chev. d'or, ch. de trois marteaux de sa. et acc. en p. d'une étoile d'arg. **C.:** une étoile d'arg.

Inghelsté — *Flandre.* D'or à trois chev. de gu.

Inghirami — *Rome.* D'azur à un mont de six coupeaux d'arg., sommé d'un arbre de sin.; au chef d'arg., soutenu d'une divise de gu. et ch. d'une rose du même.

Inghirami — *Volterra.* Ec.: aux 1 et 4 d'azur à trois roues d'or; aux 2 et 3 d'or à l'aigle de sa., cour. d'or.

Ingilby ou **Amcotts-Ingilby** — *Lincolnshire* (Baronet, 24 mars 1781. M. ét. le 30 avril 1796.) De sa. à une étoile rayonnante (8) d'arg. **C.:** une hure de sanglier d'arg., défendue d'or, le boutoir en haut.

Ingilby de Ripley — *Yorkshire* (Baronet, 26 juillet 1866.) De sa. à une étoile (6) ondoyante d'arg.; à la bord. comp. d'or et de gu. **C.:** une hure de sanglier d'arg., défendue d'or, posée en pal, le boutoir en haut, tenant entre ses dents une étoile (6) ondoyante d'or. **D.:** MON DROIT.

Ingkefort, v. **Enckevort.**

Inglard — *P. d'Aunis et de Saintonge.* D'arg. à la fasce de gu., ch. d'une croisette ancrée de sa. et acc. de deux lions léopardés du même, 1 en chef et 1 en p.

Ingleby de Ripley — *Yorkshire* (Baronet, 17 mai 1642. M. ét. le 4 août 1772.) De sa. à une étoile (8) rayonnante d'arg. **C.:** une hure de sanglier d'arg., défendue d'or.

Inglis de Cramond — *Ecosse* (Baronet, 22 mars 1687. M. ét. au mois de déc. 1817.) D'azur au lion d'arg.; au chef d'or, ch. de trois étoiles du champ. **C.:** le lion, iss., supp. de sa patte dextre une étoile d'azur. **D.:** NISI DOMINUS FRUSTRA.

Inglis-Jones — *Angl.* De gu. au chev. engr. d'arg., acc. de trois hures de sanglier d'or. **C.:** un soleil d'or.

Inglis de Milton-Bryan — *Bedfordshire, Surrey* (Baronet, 6 juin 1801.) D'azur au lion d'arg., arm. et lamp. de gu.; à la bord. du sec.; au chef d'or, ch. de trois étoiles (6) du champ. **C.:** un lion iss. au nat., supp. de sa patte dextre une étoile d'azur, surm. de la **D.:** NOBILIS EST IRA LEONIS. **D.** (au-dessous des armes:) RECTE FACIENDO SECURUS.

Inglois — *Franche-Comté* (An., 1584.) D'azur à trois triangles d'or.

Ingoldsby de Lettenborough — *Buckinghamshire* (Baronet, 30 août 1661. M. ét. le 25 avril 1796.) D'herm. au saut. engr. de sa. Cq. cour. **C.:** un lion iss. de gu., l'épaule ch. d'une étoile (6) rayonnante d'or.

Ingoldt — *Strasbourg.* De gu. à trois fleurs-de-lis d'arg. **C.:** une fleur-de-lis d'arg., entre deux prob. de gu.

Ingoloti — *Andalousie.* D'azur à un soleil d'or, entouré d'un cadre carré sculpté, du même.

Ingolstetter — *Ratisbonne.* Coupé d'or sur arg.; à la fasce écotée de sa., br. sur le coupé. **C.:** un buste d'homme, posé de profil, hab. d'un tiercé en pal de sa., d'or et d'arg., coiffé d'un bonnet albanais d'arg., retr. d'or, le rebord ch. de la fasce écotée de l'écu. **L.:** à dextre d'arg. et d'or, à sen. d'or et de sa.

Ingoyghem (van) — *Flandre.* D'or; au chef de gu., ch. de trois étoiles d'arg.

Ingram — *Nuremberg.* De gu. à un cheval cabré d'arg. **C.:** le cheval, iss.

Ingram vicomte **Irwin** — *Ecosse* (Baron *Ingram d'Irwin* et vicomte *Irwin*, 3 mai 1661. M. ét.) D'herm. à la fasce de gu., ch. de trois coquilles d'or. **C.:** un coq au nat. **S.:** à dextre un griffon éc. de gu. et d'arg.; à sen. une antelope d'arg., accornée, crinée et ongiée d'or, coll. d'une couronne de gu.

Ingram zu Liebenrain und Fragburg — *Tirol* (Conc. d'arm., 5 juillet 1574; an., 24 déc. 1598 et 25 fév. 1619; conf. de nob., 30 nov. 1619.) Ec.: aux 1 et 4 d'azur au chev. d'arg., ch. de trois glands effeuillés de sin., les tiges en bas, et acc. de trois étoiles d'or; aux 2 et 3 d'*Ingram* qui est de gu. à un phénix d'arg., cour. d'or, iss. de flammes au nat., en p. Cq. cour. **C.:** les meubles du 2. **L.:** à dextre d'arg. et de gu., à sen. d'or et d'azur.

Ingram von Liebenrain zu Fragburg und Graben — *Tirol* (Barons du St.-Empire, 29 oct. 1777. M. ét. le 21 déc. 1870.) Ec.: aux 1 et 4 d'azur au lion d'or, cour. du même, celui du 1 cont.; aux 2 et 3 d'*Ingram* qui est de gu. à un phénix d'arg., cour. d'or, iss. de flammes au nat. en p., celui du 3 cont. Sur le tout d'azur au chev. d'arg., ch. de trois trèfles de sin. et acc. de trois étoiles d'or. Trois cq. cour. **C.:** 1° le lion du 1; 2° une aigle ép. de sa., bq. et m. d'or, surm. d'une couronne impériale; 3° les meubles du 2. **L.:** à dextre d'or et d'azur, à sen. d'arg. et de gu.

Ingrande — *Bret.* (M. ét.) D'azur à un écusson cotice d'arg. et d'azur, acc. de onze meriettes d'or, rangées en orle.

Inguimbert (Comtes) — *Prov., Aut.* D'azur à quatre colonnes rangées d'or, acc. en haut de deux étoiles du même, la première étoile entre la première et la deuxième colonne, la sec. entre la troisième et la quatrième. **D.:** FIRMANTUR AB ASTRIS.

Inguimbert de Pramiral — *Forez.* De gu. à trois fasces vivrées d'or, et trois épées d'azur, br. en pal.

Iñiguez — *Aragon.* D'or au pal de gu.

Iñiguez — *Provinces Basques.* Ec.: aux 1 et 4 d'or, à la croix de Calatrava de sa.; aux 2 et 3 d'azur à une fleur-de-lis d'or. L'écu entouré d'une bord. de gu., ch. de huit flanchis d'or.

Iñiguiz — *Guipuzcoa.* Ec.: aux 1 et 4 d'or à la croix ancrée de gu.; aux 2 et 3 d'arg. à un loup pas. de sa.

Inkey de Pallin — *Hongrie* (Conf. de nob., 1819; barons, 17 juin 1836.) D'azur au lion d'or, soutenu d'un tertre de trois coupeaux de sin., brandissant de sa patte dextre un sabre d'arg., garni d'or, et tenant de sa sen. une tête de Turc coupée de carn., dégouttante de sang. Trois cq. cour. **C.:** 1° une licorne iss. et cont. d'arg., accornée et ongiée d'or; 2° un bras, arm. au nat., brandissant une masse d'armes d'arg.; entre un vol de sa.; 3° une aigle de sa. **L.:** d'or et d'azur. **S.:** à dextre une licorne d'arg., accornée et ongiée d'or; à sen. un lion reg. d'or. **D.:** VALOREM IN FIDE QUÆRE.

Inkey de Pallin — *Hongrie* (Barons, 17 août 1878.) Les armes des barons du nom, de la création du 17 juin 1836, timbrées du cq. de milieu. **L.:** à dextre d'or et d'azur, à sen. d'arg. et de gu. **S.:** deux lions d'or.

Innerdale (Baron), v. **Douglas-Hamilton duc de Hamilton et de Brandon.**

Innes de Balveny — *Ecosse* (Baronet, 15 janv. 1628.) D'arg. à trois étoiles ondoyantes d'azur, rangées en chef. **C.:** un avant-bras, arm. au nat., posé en pal, la main de carn. tenant une épée en pal. **S.:** deux lévriers, au nat. **D.:** 1° SINE CRIMINE FIAT; 2° PRO PATRIA.

Innes de Lochalsh — *Ecosse* (Baronet, 28 avril 1819. M. ét. le 16 août 1831.) Ec.: aux 1 et 4 d'arg. à trois étoiles d'azur (*Innes*); aux 2 et 3 d'or, au chef de sa., ch. de trois coquilles du champ (*Grahem*). **C.:** une hure de sanglier au nat., languée de gu. **S.:** deux lévriers au nat., celui à dextre orné d'un collier d'arg. ch. de trois étoiles d'azur, celui à sen. orné d'un collier de sa. ch. de trois coquilles d'or; chaque lévrier enchaîné d'or. **D.:** 1° BE TRAIST: 2° EXEMPLA SUORUM.

Innes-Ker duc **de Roxburghe** — *Ecosse* (Lord

Roxburghe, 1600; baron *Ker de Cessford et Cavertoun* et comte de *Roxburghe*, 18 sept. 1616; vicomte *Broxmouth*, comte de *Kelso*, marquis de *Bowmont et de Cessford* et duc de *Roxburghe*, 25 avril 1707; titres dans la pairie d'*Ecosse*; comte *Innes*, dans la pairie du *Royaume-Uni*, 1833.) Ec.: aux 1 et 4 de sin. au chev. d'arg., ch. de trois étoiles de sa. et acc. de trois têtes et cols de licorne du sec., accornées et crinées d'or (*Ker*); aux 2 et 3 de gu. à trois mâcles d'or (*Vipont*). C.: une tête de licorne du 1. S.: deux sauvages de carn., ceints et cour. de lierre, arm. de massues posées sur leur épaule. D.: 1° PRO CHRISTO ET PATRIÂ; 2° BE TRAIST.

Innhausen und Kniphausen — *P. de Groningue* (Barons du St.-Empire, 6 nov. 1588; rec. dudit titre, 13 oct. 1819.) Ec.: aux 1 et 4 d'or au lion de sa., arm. et lamp. de gu. (*Kniphausen*), celui du 1 cont.; aux 2 et 3 d'arg. à un dragon ailé de sa., coll. d'or (*Beninga d'Upleward*), celui du 3 cont. Sur le tout parti de sin. et de sa., au lion d'arg. br. sur le parti (*Manninga*). Trois cq. cour. C.: 1° le lion du 1, iss.; entre un vol cont., de sa. et d'or; 2° un lion iss. d'arg., devant sept pennons coupés de sin. sur sa.; 3° le dragon du 2, iss. I.. d'or et de sa. S.: deux lions d'or, arm. et lamp. de gu.

Innhausen und Knyphausen — *Han.* (Comtes, 1715 et 1816.) Ec.: aux 1 et 4 d'or au lion de sa., arm. et lamp. de gu. (*Knyphausen*); aux 2 et 3 d'arg. à un dragon ailé de sa., coll. d'or (*Beninga d'Upleward*). Sur le tout parti de sin. et de sa.; au lion d'arg., cour. d'or, br. sur le parti (*Manninga*). Trois cq. cour. C.: 1° le lion du 1, iss. et cont.; entre un vol, d'or et de sa.; I. d'or et de sa.; 2° un pélican avec ses petits dans son aire d'or, br. sur sept banderoles coupées de sin. sur sa.; I. d'arg. et de sin.; 3° le dragon du 2; I. d'arg. et de sa. S.: deux griffons de sa. D.: VERITAS VINCIT.

Innhausen und Knyphausen zu Eltern — *Ostfrise* (Barons *zu Ellern und Vogelsang* et du St.-Empire, 14 juin 1588.) Ec.: aux 1 et 4 d'or au lion de sa., arm. et lamp. de gu., celui du 1 cont.; aux 2 et 3 de gu. à la croix d'or, cant. de vingt billets du même, cinq à chaque canton, 2, 1 et 2. Deux cq. cour. C.: 1° le lion du 1, iss.; entre un vol de sa. et d'or; 2° un buste d'homme, hab. aux armes du 2, coiffé d'un bonnet pointu de gu., retr. d'or. L. d'or et de sa.

Innhausen und Knyphausen (Comte d'), baron **zu Eltern und Vogelsang** — *Ostfrise* (Comte du St.-Empire, 9 mars 1694. M. ét.) Ec.: aux 1 et 4 d'or au lion de sa.; aux 2 et 3 de gu. à la croix d'or, cant. de vingt billets du même, cinq à chaque canton, 2, 1 et 2. Sur le tout éc.: *a.* et *d.* d'or à l'aigle de gu., acc. au canton sen. du chef d'une étoile du même (*Rasquert*); *b.* de gu. à une bord. denchée d'arg., le gu. ch. d'un chevalier, arm. de toutes pièces d'arg., la visière baissée, monté sur un cheval galopant d'arg.; *c.* d'arg. à un dragon ailé de sa., coll. d'or (*Beninga d'Upleward*). Sur le tout du tout d'or au lion de sa., arm. et lamp. de gu. Quatre cq. cour. C.: 1° un lion iss. et cont. de sa., lamp. de gu.; entre un vol, d'or et de sa.; I. d'or et de sa.; 2° un buste de More, hab. aux armes du 2, coiffé d'un chapeau de gu., retr. d'arg.; I. d'or et de gu.; 3° l'aigle avec l'étoile des quartiers *a.* et *d.* du surtout; I. d'or et de gu.; 4° le dragon du quartier *c.* du surtout, iss.; I. d'or et de sa. S.: deux lions au nat. (*ou* d'or), cour. d'or.

Innhausen und Knyphausen de Lützburg (Barons **von**) — *Ostfrise*. Les armes les barons d'*Innhausen und Kniphausen*, l'écu timbré des 1er et 3e cimiers, sans supports.

Innsel — *Styrie* (An., 8 août 1632.) Ec.: aux 1 et 4 d'or à la demi-aigle de sa., mouv du parti; aux 2 et 3 coupé d'arg. sur gu., à une grenade de guerre allumée, au nat., br. sur le coupé. Cq. cour. C.: un griffon d'or, tenant de ses pattes une épée d'arg., garnie d'or. L.: à dextre d'arg. et de gu., à sen. d'or et de sa.

Inpruck — *Aut.* De sin. à la fasce d'arg. Cq. cour. C.: un vol, aux armes de l'écu.

Inquands, v. **Incampa.**

Insausti — *Guipuzcoa.* D'arg. à un arbre terrassé de sin., acc. de deux loups pass. de sa., l'un sur l'autre, br. sur le fût; à la bord. de gu., ch. de quatorze flanchis d'or, 4 en chef, 3 à chaque flanc l'un sur l'autre, et 4 en p.

Insen — *Utrecht.* D'azur à trois forces d'arg., les bouts en haut; au chef d'or, ch. d'un lion léopardé de gu.

Insinger — *Amsterdam.* De gu. à une sirène de carn., se peignant de sa main dextre et tenant de sa sen. un miroir ovale. C.: la sirène.

Inszkiewicz — *Lithuanie.* Les armes de **Godziemba.**

Intbroeckx ou van Entbroeck — *P. de Liége.* D'arg. à cinq fusées de gu., accolées en fasce; au fr.-q. d'or, ch. de trois coqs de gu.

Intema — *Frise.* Parti: au 1 d'or à la demi-aigle de sa., mouv. du parti; au 2 de gu. à un trèfle d'or, acc. de trois los. du même.

Intere (van) — *Flandre.* D'arg. à l'aigle de sa., bq. et m. d'azur.

Interiana — *Piémont.* De sa. au lion d'arg., arm., lamp. et cour. de gu.

Interseer — *Aut.* D'or à deux croiss. adossés de sa. Cq. cour. C.: deux prob., coupées d'or sur sa., supp. ensemble un croiss. montant de sa., chaque corne sommée d'une étoile d'or.

Intevillo — *Champ.* De sa. à deux léopards d'or, l'un sur l'autre.

Inthiema — *Frise.* Ec.: au 1 d'or à la demi-aigle de sa., mouv. du parti; au 2 d'azur à un croiss. cont. d'arg., acc. d'une étoile d'or, posée au canton sen. du chef; au 3 de sa. à trois fleurs-de-lis d'or; au 4 d'or à un cygne d'arg., bq. de gu. C.: un ange iss., hab. d'arg. à la ceinture d'azur, allé d'azur, le dossier des ailes d'or, la main dextre étendue, la sen. appuyée sur sa hanche.

Inthiema de Workum — *Frise.* Ec.: au 1 d'or à la demi-aigle de sa., mouv. du parti; au 2 d'azur à un croiss. cont. d'arg., abaissé sous une étoile d'or; au 3 d'azur au lion d'arg.; au 4 de sa. à trois fleurs-de-lis d'or. C.: une femme iss., hab. d'arg., les bras étendus, tenant de chaque main une rose d'or, tigée et feuillée du même.

Intima — *Frise.* Tranché de gu. sur arg.; à un buste d'homme, posé de profil, br. sur le tranché, hab. de gu., coiffé d'un chapeau pointu d'arg.

Intobler — *Franconie.* D'or; au chef de sa., ch. de trois los. du champ. Cq. cour. C.: un buste, hab. d'or, coiffé d'un chapeau pyramidal du même, cour. d'or, sommé de plumes de coq de sa., le retroussé de sa. ch. de trois los. rangées d'or.

Intriago — *Asturies.* D'arg. au lion de gu.; à la bord. d'or, ch. de cinq écussons d'arg., surch. chacun d'une croix de Calatrava de gu.

Inverbervie (Baron), v. **Arbuthnott** vicomte **Arbuthnott.**

Inverkeithing (Vicomte), v. **Primrose** comte **de Rosebery.**

Inverness (Duchesse d'), v. **Underwood** duchesse **d'Inverness.**

Inverury (Lord), v. **Keith-Falconer** comte **de Kintore.**

Invrande — *Bret.* D'azur à trois molettes d'arg.

Inwaldski — *Pol.* Les armes de **Korniez.**

Inzaghi (Comtes), barons **de Kindberg** — *Styrie* (Comtes, 2 sept. 1686. M. ét. au 19e siècle.) Fascé de quatre pièces: au 1 d'or à l'aigle ép. de sa., surm. d'une couronne impériale et accostée de deux fleurs-de-lis d'azur; au 2 de gu. au lion léopardé d'arg.; au 3 d'arg. au lion léoparde de gu.; au 4 d'or au lion léopardé de sa. Trois cq. cour. C.: 1° un lion iss. et cont. de gu.; 2° l'aigle ép., surm. de la couronne; 3° un lion iss. d'arg. L.: des 1 et 3 cq., d'arg. et de gu.; du 2, d'or et de sa.

Io (de) — *Forez, Beaujolais.* Fascé-ondé d'or et d'azur.

Ipati — *Venise.* Coupé d'or sur azur; à la croix d'arg., br. sur le tout.

Ipelaer — *Flandre.* D'herm. au saut. de gu. (*Arm. v. G.*)

Ipema, v. **Epema.**

Ipema dit Oenema, v. **Oenema d'Ipema.**

Iperen (van) — *Holl.* Ec.: aux 1 et 4 d'or à trois coqs de sa., crêtés et barbés de gu.; aux 2 et 3 de gu. à trois fleurs-de-lis d'arg. Brl. de sa. et d'or. C.: un coq de l'écu.

Iperen (van) — *Flandre, Zél.* D'arg. à la croix de Lorraine de gu.

Iphofen — *Schneeberg* (*Saxe*). D'azur à un hoyau, br. en bande sur une bêche posée en barre, le tout d'arg. C.: deux prob., d'azur et de gu. L. d'azur et de gu.

Iphofer d'Iphofersthal — *Tirol* (Nob. du St.-Empire, 12 sept. 1518.) Ec.: aux 1 et 4 d'arg. à un chien braque naiss. de sa., celui du 1 cont.; aux 2 et 3 de gu. à un lévrier ramp. d'arg., coll. et bouclé d'or. Deux cq. cour. C.: 1° le chien braque iss. et cont.; I. d'arg. et de sa.; 2° un vol à l'antique de gu., ch. d'une bande d'arg.; I. d'arg. et de gu.

Ipoliti di Gazoldi (Marquis) — *Mantoue.* De gu. à la bande d'or. L'écu timbré d'une couronne et posé

sur l'estomac d'une aigle ép. de sa., surm. d'une couronne.

Ipolyi, v. **Stummer.**

Ippelborn — *Lorr.* De sa. à la bande d'arg. **C.:** un vol, aux armes de l'écu (sur l'aile dextre la bande est transformée en barre.) [Une branche portait ces armes augmentées d'une étoile d'or en chef, et pour cimier un chapeau à deux cornes d'arg., sommé d'un panache de plumes de coq de sa.]

Iracheta — *Navarre.* D'arg. à deux loups pass. de sa., l'un sur l'autre; à la bord. d'or, ch. de huit roses de gu.

Iraeta — *Guipuzcoa.* D'or à un arbre terrassé de sin., adextré d'une chaudière de sa. et acc. d'un sanglier pass. du même, br. sur le pied du fût.

Iraola — *Biscaye, Mayorque.* D'or au lion de gu.; à la bord. d'azur, ch. de treize panelles d'arg., les tiges en haut, 3 en chef, 4 en p. et 3 à chaque flanc l'une sur l'autre; et à la bord. extérieure de gu., ch. d'une chaîne de huit chaînons oblongs d'or.

Irarrazabal — *Guipuzcoa.* D'azur à une chaîne posée en bande, engoulée de deux têtes de dragon, et acc. de deux coquilles, le tout d'or.

Irasky (Barons) — *Aut.* Coupé: au 1 tranché: *a.* d'azur à un senestrochère, arm. d'arg., mouv. du flanc, tenant une épée d'arg.; *b.* d'or à une tête de Turc de carn., posée en bande; au 2 d'azur à une tour crén. d'arg., adextrée et senestrée d'un mur crén. du même, le tout maçonné de sa., et soutenu d'une terrasse de sin. Trois cq. cour. **C.:** 1° un bras, arm. d'arg., tenant une épée, enflant la tête de Turc; 2° une aigle ép. de sa.; 3° une bombe allumée au nat., entre deux prob. d'azur. **L.** d'or et d'azur. **S.:** deux lions d'or, arm. et lamp. de gu.

Irby baron **Boston** — *Lincolnshire* (Baronet, 13 avril 1704; baron, 16 avril 1761.) D'arg. fretté de sa.; au canton de gu., ch. d'une couronne de feuillage d'or. **C.:** une tête de Sarasin au nat. **S.:** deux antelopes de gu., coll. chacune d'une couronne de feuillage d'or. **D.:** HONOR FIDELITATIS PRÆMIUM.

Irdinger — *Allem.* D'azur à une licorne ramp. d'arg. **C.:** la licorne, iss.

Irecourt — *Norm.* D'arg. à la croix de gu., cant. de quatre lions d'azur.

Ireland — *Angl., Irl.* De gu. à six fleurs-de-lis d'arg. **C.:** une colombe, tenant en son bec un rameau d'olivier. **D.:** AMOR ET PAX.

Iremne — *Guyenne, Gasc.* Ec.: au 1 de gu. à une cloche d'arg.; au 2 d'azur au lion d'or, arm. et lamp. de sa.; au 3 d'azur à quatre bes. d'or, 2 et 2; au 4 de sin. à trois fasces d'arg.

Ireton — *Derbyshire.* D'herm. à deux bandes de gu. **C.:** un écureuil.

Irgens — *Amsterdam.* Coupé: au 1 d'arg. à trois tulipes rangées sur une terrasse de sin.; au 2 d'arg. à un mont de trois coupeaux au nat., chaque coupeau sommé d'une fleur à quatre feuilles de gu., tigée de sin.

Irhoven van Dam — *Holl.* Trois fusées accolées en fasce.

Iriarte — *Navarre.* Ec.. aux 1 et 4 d'azur à un arbre de sin., acc. d'un loup pass. de sa., br. sur le pied du fût, le tout soutenu d'une terrasse de sin.; aux 2 et 3 de gu. à quatre pals d'or. L'écu entouré d'une bord. de gu., ch. d'une chaîne d'or.

Iriberri — *Navarre.* D'or plein; à la bord. comp. d'azur et d'or de dix-huit pièces.

Irigoyen — *Béarn, Provinces Basques.* Parti: au 1 d'arg. à une représentation de l'apôtre St.-Jean, hab. de gu. et d'un surtout d'azur, tenant de sa main dextre levée un calice d'or, la tête entourée d'une auréole du même; au 2 de gu. à trois tours sommées chacune d'une tourelle d'arg., posées sur une terrasse au nat., une posée sur le devant et deux plus en arrière, à dextre et à sen.

Irinyi de Irány — *Hongrie.* D'azur à deux hommes affr. sur une terrasse de sin., celui à dextre hab. à la mode hongroise d'une casaque de sin. ornée de brandebourgs d'or, chaussé de gu. aux bottes jaunes, revêtu d'une peau de panthère en guise de manteau, coiffé d'un colbac de gu. retr. de sa. et sommé d'une plume du même, brandissant de sa main dextre un sabre au-dessus de sa tête et tenant de sa sen. une chaîne attachée aux pieds de l'homme à sen.; celui-ci hab. de gu., cour. d'or, la poitrine ch. d'une étoile d'or, revêtu d'un manteau de gu. doublé d'herm. **C.:** le Hongrois, iss., brandissant son sabre, la main sen. appuyée sur sa hanche. **L.** d'arg. et de gu.

Irissarri — *Asturies.* Ec.: aux 1 et 4 de sa. à une tour au nat., sommée de trois tourelles, celle du milieu plus élevée; aux 2 et 3 d'or à deux taureaux sautants de gu., l'un sur l'autre.

Irisson (d') — *Gasc.* De gu. à un hérisson au nat. sur une terrasse de sin.; au chef d'azur, ch. de trois roses d'arg. **S.:** deux lions, au nat. **D.:** QUI S'Y FROTTE S'Y PIQUE [V. **d'Hérisson.**]

Irland — *Poitou* (M. ét. en 1818.) D'arg. à deux fasces de gu., acc. de trois étoiles d'azur, rangées en chef.

Irlande (d') — *Norm.* D'azur au chev. d'or, acc. en chef de deux meriettes d'arg. et en p. d'une coquille du même.

Irlande (Duc d'), v. **de Vere duc d'Irlande.**

Irmensee — *Souabe, Suisse.* De gu. à un dauphin d'arg., courbé en demi-cercle, la courbe tournée vers le chef, soutenu d'un tertre d'or. **C.:** les meubles de l'écu.

Irmer de Kulsdorf — *Livonie* (Barons, 12 oct. 1867.) Coupé: au 1 d'azur à un pélican iss. d'arg., bq. d'or; au 2 de gu. chapé-ployé d'or, à trois roses de l'un à l'autre. Cq. cour. **C.:** une femme iss., chevelée d'or, les cheveux épars, cour. de roses; hab. d'azur, au rabat d'arg., les manches retr. du même, tenant de sa main dextre trois épis d'or, la sen. appuyée sur sa hanche. **L.:** à dextre d'arg. et d'azur, à sen. d'or et de gu. **D.:** FROMM UND TREU.

Irminger — *Dan.* Ec : aux 1 et 4 d'azur à une tour d'arg., ouv. et aj. du champ, posée sur une terrasse de sin.; aux 2 et 3 parti de gu. et d'arg., à deux haches d'armes, passées en saut., de l'un en l'autre **C.:** une tour d'arg.; entre deux prob., de gu. et d'arg. **L.:** à dextre d'arg. et d'azur, à sen. d'arg. et de gu.

Irmtraut — *Wurt.* (M. ét. en 1765.) D'arg. à un bouquetin ramp. de sa. Cq. cour. **C.:** la tête et col du bouquetin.

Irmtraut *dit* **Werkamp** [anciennement von **Werkamp** *dit* **Barckhausen**] — *Wurt.* (Barons du St.-Empire, 8 juin 1792.) D'arg. à un bouquetin ramp. de sa. Cq. cour. **C.:** la tête et col du bouquetin.

Irmy — *Bâle.* D'arg. à une tête et col de lion de sa., cour. d'or. **C.:** le meuble de l'écu.

Irnham (Baron), v. **Luttrell-Olmius comte de Carhampton.**

Irnich — *P. de Clèves.* D'arg. à la fasce de sa., acc. en chef à dextre d'une merle du même, bq. de gu. **C.:** un chapeau de tournoi de sa., retr. d'arg., sommé d'un huchet du même.

Irnicheven — *Westphalie.* Ec. d'or et de gu. (*Arm. v. G.*)

Irnsinger — *Nuremberg, Heilbronn.* Ec. d'arg. et de gu.; à une étoile de l'un en l'autre. **C.:** un homme iss. de carn., les bras étendus, supp. de sa main dextre une étoile de gu. et de sa sen. une autre étoile d'arg.

Irthe (van) — *P. d'Overyssel.* D'azur à trois coquilles d'or. **C.:** deux pattes d'ours d'azur, les ongles en haut.

Irton d'Irton — *Cumberland.* D'arg. à la fasce de sa., acc. de trois étoiles de gu., rangées en chef. **C.:** une tête de Sarasin au nat.; *ou:* un lion iss. de sa., coll. d'arg., supp. de sa patte dextre une étoile de l'écu. **D.:** SEMPER CONSTANS ET FIDELIS.

Irumberry de Salaberry — *Pays Basque.* Parti: au 1 coupé: *a.* d'or au lion de gu.; *b.* d'or à deux vaches pass. de gu., coll., accornées et clarinées d'azur, l'une sur l'autre; au 2 de gu. à une croix d'arg., pommetée d'or. L'écu entouré d'une bord. d'azur, ch. de huit flanchis d'or.

Iruzqui — *Navarre.* D'or à trois pals de gu.

Irvine — *Irl.* (Baronet. M. ét.) D'arg. à la fasce de gu., acc. de trois feuilles de houx de sin., les tiges en bas. **C.:** un bras, arm. au nat., la main de carn. tenant un chardon au nat. **D.:** DUM MEMOR IPSE MEI.

Irvine de Bonshaw — *Ecosse.* D'arg. à trois feuilles de houx de sin., les tiges en bas.

Irvine de Lowtherstown — *Irl.* (Baronet, 31 juillet 1677. M. ét.) D'arg. à la fasce de gu., acc. de trois feuilles de houx de sin., les tiges en bas. **C.:** une main gantelée, iss. d'une nuée et tenant un chardon, le tout au nat. **D.:** DUM MEMOR IPSE MEI.

Irvine (Comte d'), v. **Campbell comte d'Irvine.**

Irving — *Suède* (M. ét. en 1648.) D'arg. à trois touffes de trois feuilles de sin. chacune; l'écu bordé d'or. Brl. d'arg. et d'azur. **C.:** l'un des meubles de l'écu. **L.** d'arg. et d'azur.

Irving — *Ecosse* (Baronet, 19 sept. 1800. M. ét.) D'arg. à un martinet de gu., acc. de trois feuilles de houx de sin., les tiges en bas. **C.:** 1° un chapeau de gu., retr. d'herm., environné d'une couronne de chêne d'or; 2° un bras, arm. au nat., la main de carn. tenant deux feuilles de houx de sin.

Irwin (Vicomte), v. **Ingram vicomte Irwin.**

Irwing — *Prusse,* orig. d'*Ecosse.* D'arg. à trois branches de houx de sin., feuillées chacune de trois

pièces, liée de gu. **C.**: une branche de l'écu. **D.**: SOLE SUB UMBRA VIRENS.

Isaacq — *Flandre*. De gu. à deux lions naiss. d'arg., l'un sur l'autre, acc. de neuf cloches du même, rangées en orle, 3, 2, 2, 2. **C.**: un lion iss. d'arg., entre un vol d'arg. et d'azur, l'aile d'azur ch. de cinq cloches d'arg., 2, 2 et 1. **L.** d'or et d'azur.

Isaacq — *Brab.* De gu. au lion d'or. — *Ois.* De sin. au lion d'arg., portant sur sa poitrine un écusson de gu. surch. d'un lion d'or.

Isacco — *Milan.* D'or à un pont de quatre arches de gu., posé en fasce, acc. en chef d'une aigle de sa., cour. du champ et en p. d'un lion de gu., tenant une clé d'arg., en pal, le panneton en haut à sen. **C.**: l'aigle, iss. **L.** d'or et de gu.

Isakovics — *Bohême* (Nob. de *Hongrie*, 14 août 1806.) Ec.: aux 1 et 4 d'azur à un pélican avec ses petits sur un tertre, le tout au nat.; aux 2 et 3 de gu. à un griffon d'arg., tenant un sabre. A la croix d'or, br. sur l'écartelé. **C.**: un homme iss., hab. d'azur à brandebourgs d'or, coiffé d'un bonnet hongrois de gu., retr. de fourrure, brandissant de sa main dextre un sabre, la sen. appuyée sur sa hanche; le tout entre un vol de sa. **L.**: à dextre d'or et d'azur, à sen. d'or et de gu.

Isalguier — *Lang.* (Conf. de nob., 20 déc. 1698.) De gu. à une fleur d'isalgue d'arg.

Isar de Beaufort — *Lang.* Ec.: aux 1 et 4 d'azur au lion d'or; aux 2 et 3 de gu. à un chien d'arg.

Isarn — *Rouergue, Forez.* D'azur à un lévrier d'arg.; au chef du même, ch. de trois étoiles de gu.

Isarn de Laurière — *Lang.* (An., nov. 1377.) Ec.: aux 1 et 4 d'azur au lion d'or; aux 2 et 3 de gu. au lion d'arg.

Isarn de Villefort — *Lang.* D'azur à la fasce, acc. de trois bes. en chef, et d'un croiss. en p., le tout d'or.

Isarraga — *Guipuzcoa.* D'arg. à un arbre de sin., le feuillage ch. d'un arc de sa. en fasce, les extrémités tenues par deux ours ramp. et affr. de sa., dont les pieds ne touchent pas le sol; ledit arbre acc. en p. d'un sanglier fuyant de sa., poursuivi de deux lévriers au nat.; le tout soutenu d'une terrasse au nat.

Isasa — *Guipuzcoa.* D'or à un arbre de sin., acc. d'un sanglier de sa., br. sur le pied du fût, le tout soutenu d'une terrasse de sin.; à la bord. d'azur, ch. de huit flanchis d'or.

Isasaga — *Guipuzcoa.* D'or à un sanglier de sa., dans une touffe d'herbes de sin., attaqué par deux chiens au nat., l'un à dextre et l'autre à sen.; le tout soutenu d'une terrasse isolée au nat.

Isasti — *Guipuzcoa.* De sin. à une tour d'arg., sommée de trois tourelles du même, chaque tourelle sommée d'un guidon de gu., ch. chacun d'un croiss. montant d'arg., deux banderoles flottant à dextre et une à sen.; la tour iss. d'une mer d'azur agitée d'arg.; à la bord. d'or, ch. de huit flanchis de gu.

Isaykowski — *Lithuanie, Volhynie.* Les armes de **Pruss I.**

Isbrandt — *Dan.* (An., 21 déc. 1706. M. ét.) Ec.: aux 1 et 4 d'azur à trois fasces d'or; aux 2 et 3 d'arg. à un rhinocéros pass. de sa. Sur le tout de sin. à une croix alésée d'or, bordée de gu. **C.**: deux prob. d'arg.

Isbrants — *P. de Groningue.* Coupé: au 1 d'or à une quintefeuille de gu., attachée par la tige à un chicot de sin., posé en fasce; au 2 de sa. au lion d'or, iss. de la p. **C.**: le lion iss., entre un vol de sa. [Comp. **Ysebrant d'Oudenfort.**]

Iscoli — *Venise.* Coupé d'arg. sur gu.; à la fasce d'or, br. sur le coupé et ch. d'un lévrier courant d'arg.

Ise — *Prov.* D'arg. au lion de gu.; à la bande d'azur, br. sur le tout et ch. en haut d'une fleur-de-lis d'or.

Isebaert — *Flandre* D'arg. à un arbre terrassé de sin., senestré d'un castor naiss., mouv. du canton sen. de la p.

Isebree — *Zél.* Fascé d'or et de gu.

Iseghem (van) ou d'Iseghien — *Flandre.* D'arg. à la croix de sa., cant. de douze merlettes du même, rangées en orle. *Cri*: MALDEGHEM!

Iselin — *Bâle, Franche-Comté.* De gu. à une fleur-de-lis d'arg. **C.**: une fleur-de-lis au pied coupé d'arg.

Iselin — *Bâle.* De gu. à trois roses d'arg. **C.**: une rose d'arg., tigée et feuillée de sin., la tige courbée en volute.

Iselin — *Dan.* (Barons, 24 août 1776. M. ét.) Ec.: aux 1 et 4 d'arg. à trois roses de gu.; aux 2 et 3 coupé: *a.* de gu. écartelé en saut. par deux traits de sa.; à trois croiss tournés d'or, posés aux 2, 3 et 4; *b.* d'or écartelé en saut. par deux traits de sa.; à trois fers-à-cheval au nat., posés aux 2, 3 et 4, les bouts en haut. Sur le tout un écusson d'azur, timbré d'une couronne à sept perles et ch. d'un lion saillant d'arg., cour. d'or. Deux cq. cour. **C.**: 1° une rose de gu.; 2° un croiss. figuré et tourné d'or, entre un vol d'arg. **S.**: à dextre un cygne reg. au nat., le vol ouvert et abaissé; à sen. une grue reg. au nat., tenant de sa patte dextre levée une pierre.

Isenbeckh — *Ratisbonne.* Parti d'or et d'arg.; à six carreaux de sa., appointés en bande, br. sur le tout et acc. de deux étoiles de gu., 1 au canton sen. du chef et 1 au canton dextre de la p. **C.**: un buste d'homme, de profil, hab. de sa. à brandebourgs d'or, ch. sur l'épaule d'une étoile de gu. et coiffé d'un chapeau de feutre; entre un vol, l'aile dextre tranchée de sa. sur or, à une bande d'arg. ch. des carreaux de l'écu, br. sur la division; l'aile sen. taillée de gu. sur arg. et ch. d'une barre, pareille à la bande de l'aile dextre. **L.**: à dextre d'arg. et de gu., à sen. d'or et de sa.

Isenbergbe (van) — *Flandre.* De gu. à une tour d'or, posée sur un plateau de rocher iss. d'une eau, le tout au nat.

Isenburg-Birstein — *Wurt.* (Comtes du St.-Empire, 1442; princes du St.-Empire, 23 mars 1744.) D'arg. à deux fasces de sa. Sur le tout d'azur au lion d'or. **C.**: un lion assis d'or, posé de front, les pattes de devant étendues; entre un vol de sa., chaque aile ch. de sept feuilles de tilleul d'or, 1, 2, 1, 2 et 1, les tiges en haut. **L.** d'arg. et de sa. **S.**: deux lions d'or, lamp. de gu. *Manteau* de pourpre, doublé d'herm., frangé et houppé d'or, sommé d'une couronne princière.

Isenburg-Büdingen (Comtes) — *Hesse.* D'arg. à deux fasces de sa. Sur le tout d'azur au lion d'or. Cq. cour. **C.**: un lion assis d'or, entre un vol de sa. semé de feuilles de tilleul d'or, les tiges en haut. **L.** d'arg. et de sa.

Isenburg-Büdingen de Büdingen — *Hesse* (Princes au grand-duché de *Hesse*, 9 mai 1840 et 1 sept. 1852.) D'arg. à deux fasces de sa. Cq. cour. **C.**: un vol de sa., chaque aile ch. de sept feuilles de tilleul d'or, 1, 2, 1, 2 et 1, les tiges en haut. **S.**: deux lions reg. d'or, lamp. de gu. *Manteau* de pourpre, doublé d'herm., frangé et houppé d'or, sommé d'une couronne princière.

Isenburg-Büdingen de Wächtersbach — *Hesse* (Princes dans l'électorat de *Hesse*, 17 août 1865.) D'arg. à deux fasces de sa. Cq. cour. **C.**: un vol de sa., chaque aile ch. de sept feuilles de tilleul d'or, 1, 2, 1, 2 et 1, les tiges en haut. **T.**: deux sauvages de carn., ceints et cour. de lierre, tenant chacun de sa main libre une massue, reposant sur le sol. *Manteau* de pourpre, doublé d'herm., frangé et houppé d'or, sommé d'une couronne princière.

Isenburg-Meerholz (Comtes) — *Bav.* D'arg. à deux fasces de sa. **C.**: un vol de sa., chaque aile ch. de sept feuilles de tilleul d'or, 1, 2, 1, 2 et 1, les tiges en haut.

Isenburg-Philippseich — *Bav.* (Comtes du St.-Empire, 1442 et 1517.) D'arg. à deux fasces de sa. **C.**: un vol de sa., chaque aile ch. de sept feuilles de tilleul d'or, 1, 2, 1, 2 et 1, les tiges en haut.

Isenburg (Barons d'). v. **Keller de Schleitheim.**

Isendoorn à Blois — *Gueldre* (Rec. du titre de baron, 22 août 1822. M. ét. le 9 déc. 1865.) De gu. à trois pals de vair; au chef d'or. Cq. cour. **C.**: un lion ramp. de gu., accosté de deux flambeaux de sa., virolés d'or, allumés du même. **L.** d'or, de gu. et d'azur. **S.**: deux lions au nat.

Isendycke (d') — *Gand.* De sa. à la croix d'arg., ch. de cinq coquilles de gu.

Isenegger — *Bâle.* D'arg. à une cruche à deux anses de gu., surm. d'une couronne de feuillage de sin., couchée. **C.**: la couronne de feuillage. **L.** d'arg. et de gu.

Isenflamm — *Bâle.* D'azur à une bannière d'or, ch. d'une croix d'arg., flottant vers sen., iss. d'une couronne d'or, posée sur un tertre de sin. Cq. cour. **C.**: la seule bannière. **L.** d'or et d'azur.

Isenhausen d'Odenhausen — *Allem.* D'azur à un ours au nat., coll., bouclé et cour. d'or, ramp. contre un rocher d'arg., mouv. du flanc dextre. Cq. cour. **C.**: un ours iss. au nat., coll., bouclé et cour. d'or. **L.**: à dextre d'or et de sa., à sen. d'arg. et d'azur.

Isenschmid — *Berne.* D'arg. à un homme iss., hab. d'azur au tablier d'or, tenant un marteau posé sur son épaule. **C.**: l'homme, iss.

Iseran — *Dauphiné.* De gu. à un griffon d'arg.; au chef du premier [Comp. **Maccaire d'Iseran.**]

Iserberg — *Dan.* (An., 20 mai 1674.) Ec.: aux 1 et 4 d'arg. à une ancre au nat., la stangue enflant une couronne de feuillage de sin., ornée de huit roses de gu.; aux 2 et 3 d'azur à une cloche d'or, sommée d'une couronne du même. Cq. cour. **C.**: trois pl. de

paon au nat., alternant avec cinq pl. d'aut., alt. de gu. et d'arg.

Iseren (van) — *P. de Zutphen.* D'azur à la croix de Lorraine d'or, touchant les bords de l'écu. **C.**: un saut. d'or; *ou*, une aigle iss. d'arg., bq. d'or; *ou* (*Arm. v. G.*), une tête et col d'aigle d'azur, entre un vol d'or.

Iserio (van) — *Holl.* D'or semé de fleurs-de-lis d'azur; au lion de gu., br. sur le tout.

Iserloch — *Bav.* (M. ét.) D'arg. à la fasce de gu. **C.**: un vol, aux armes de l'écu.

Isern — *Esp.* D'azur à une mer d'arg., ch. de deux poissons nageants de gu., lorrés d'or, l'un sur l'autre.

Iseryn (d') — *Fl. fr.* Ec.: aux 1 et 4 d'arg. à l'aigle de gu.; aux 2 et 3 d'arg. à trois los. de gu.

Isham de Lamport — *Northamptonshire* (Baronet, 30 mai 1627.) De gu. à la fasce ondée d'arg., acc. de trois plies ondées du même, mouv. du chef. **C.**: un cygne iss. au nat., surm. de la **D.**: OSTENDO NON OSTENTO. **D.** (au-dessous des armes:) ON THINGS TRANSITORY RESTETH NO GLORY.

Isimbardi — *Pavie.* Ec.: aux 1 et 4 d'arg. à une fleur-de-lis d'or; aux 2 et 3 d'azur à trois étoiles d'or. Cq. cour. **C.**: cinq pl. d'aut., alt. d'or et d'azur.

Ising — *Prov. rhén., Hesse.* De sa. à un cerf élancé d'or, la tête cont., iss. d'un bosquet de sin., posé à sen.; le tout soutenu d'une terrasse de sin. L'écu bordé d'or. Cq. cour. **C.**: un cerf iss. d'or, la tête cont. **L.** d'or et de sa.

Isinga — *Frise.* D'azur à trois roses d'arg., tigées du même. — *Ou*: Parti: au 1 d'or à la demi-aigle de sa., mouv. du parti; au 2 de sa. à trois roses d'arg., tigées du même.

Isiora — *Pol.* Parti: au 1 de gu. à un demi-vol cont. d'arg.; au 2 d'azur à une croix pattée vidée d'arg., surm. d'une étoile d'or. Cq. cour. **C.**: le demi-vol.

Iskra — *Volhynie* Les armes de **Topacz.**

Iskrzycki — *Pol.* Les armes de **Pobog.**

Iskrzycki — *Pol.* Les armes de **Poray** ou de **Tromby I.**

Isl d'Obersdorff — *Bav.* (M. ét.) Parti de gu. et d'arg. Cq. cour. **C.**: un vol à l'antique, coupé de gu. sur arg.

Islaba ou **Islava** — *Navarre.* De sin. à deux monts isolés accostés au nat., surm. chacun d'une tête de Sarasin au nat., coiffée d'un turban blanc.

Isle — *Angoumois, Saintonge, P. d'Aunis.* D'arg. à trois roses de gu., feuillées et bout. de sin.

Isle — *Rouergue.* D'azur à trois lis d'arg., bout. du même, tigés et feuillés de sin.

Isle (d') — *P. de Liége.* De gu. à quatre pattes d'ours d'or, 2 et 2, posées chacune en bande, la griffe en haut.

Isle (de l') — *Norm.* D'arg. au lion de sa.

Isle (de l') — *Neufchâtel.* Fascé d'azur et d'arg.

Isle-Adam (de l') — *Ile-de-Fr.* De gu. à la fasce d'arg., acc. de sept meriettes du même, 4 en chef et 3 en p.

Isle-Bouchard (de l') — *Tour.* De gu. à deux léopards d'or, l'un sur l'autre.

Isle (de l') de Brainville — *Lorr.* D'azur au chev. d'or, ch. de trois croisettes trèflées de gu. et acc. de trois têtes de lion d'arg.

Isle (de l') en Gal — *Bre* De gu. à une tour d'arg., accostée de deux épées du même, garnies d'or.

Isle (de l') du Gast — *France.* De gu. à la croix d'arg., frettée d'azur.

Isle-Jourdain (de l') — *Armagnac.* De gu. à la croix de Toulouse d'or.

Isle-Jourdain (Marquis **de**), v. **de la Beraudière** marquis de **l'Isle-Jourdain.**

Isle (de l') de Keranc'ham — *Bret.* D'arg. à une fleur-de-lis d'azur, acc. de trois quintefeuilles de gu.

Isle (de l') de Keriéan — *Bret.* De gu. à dix bill. d'or.

Isle (de l') de Kervidon — *Bret.* Bandé d'or et d'azur; au canton de gu., ch. d'une fleur-de-lis d'arg. **D.**: A CHACUN SON RANG.

Isle (l') lord **Lisle** — *Angl.* (M. ét.) De gu. au lion léopardé d'arg., cour. d'or.

Isle (l') lord **Lisle de Rongemont** — *Angl.* (M. ét.) D'or à la fasce de sa., acc. de deux chev. du même, 1 en chef et 1 en p.

Isle (l') marquis de **Marivaux.** Les armes de **de l'Isle-Adam.**

Isle (de l') de Penemprat. Les armes de **de l'Isle de Keriéan.** (de gu.

Isle-Polet (de l') — *Fl. fr.* D'arg. à trois fasces

Isle (Vicomte **l'**), v. **Brandon** duc de **Suffolk, Grey** vicomte **l'Isle, Plantagenet** vicomte **Lisle,** et **Sidney** comte de **Leicester.**

Isle et Dudley (Baron **de l'**), v. **Sidney** baron **de l'Isle et Dudley.**

Isles (des) de Cambernon — *Norm., Bret.* D'arg. au lion de sa.

Isles (des) de Kerbauf — *Bret.* Les armes de **de l'Isle de Keriéan.**

Isly (Duc **d'**), v. **Bugeaud de la Piconnerie.**

Ismaelli — *Dalmatie.* D'azur à trois bandes d'or. Cq. cour. **C.**: une tour carrée de deux étages d'arg., ouv. et aj. de sa., essorée de gu.; le tout sommé d'une petite boule d'or; ladite tour accostée de deux lions affr. d'or.

Ismaelli — *Dalmatie.* D'azur à une tour de deux étages d'or, ouv. et aj. de sa. Cq. cour. **C.**: la tour.

Ismaelli — *Dalmatie.* D'azur à une tour de deux étages d'or, ouv. et aj. de sa., iss. d'une mer d'arg.

Ismaelli — *Cattaro.* D'azur à une maison carrée d'or, maconnée de sa., ouv. du même, hersée d'arg., essorée de gu., le toit sommé aux deux extrémités d'une boule d'or sur une baguette du même. Cq. cour. **C.**: trois pl. d'aut., une d'or entre deux d'azur. **L.** d'or et d'azur.

Ismert (Baron de l'Empire) — *France.* D'azur à un trophée composé d'une cotte d'armes à la romaine d'arg., sommée d'un casque d'or, taré de front, panaché de trois pl. d'aut. du même; le tout br. sur deux drapeaux d'or, les hampes du même, passées en saut., le bout des hampes br. sur deux branches de chêne d'or, les pieds passés en saut.; le tout acc. en chef d'un soleil d'or.

Isnabach — *Nuremberg.* D'azur à une licorne arrêtée d'arg., soutenue d'un tertre d'or. **C.**: la licorne, ramp., entre deux prob., coupées alt. d'or et d'azur.

Isnach — *Suisse.* D'azur à trois têtes et cols de cygne d'arg. **C.**: deux têtes et cols de cygne d'arg., l'un br. sur l'autre.

Isnard — *Prov.* De gu. fretté d'arg.

Isnard — *Prov.* D'azur à trois tulipes d'or, tigées et feuillées du même.

Isnard d'Oddefred — *Dauphiné.* De sa. au saut d'arg., cant. de quatre molettes du même.

Isnardi — *Asti.* D'arg. à l'aigle de sa., cour. d'or. Cq. cour. **C.**: l'aigle. **S.**: deux aigles de sa., cour. d'or. **D.**: BIEN CONNOITRE AVANT QUE D'AIMER.

Isnards (des) — *Comtat-Venaissin* D'or au saut de gu., cant. de quatre molettes d'azur.

Isnards (des) de Suze — *Dauphiné.* Ec.: aux 1 et 4 d'or au saut. de gu., cant. de quatre molettes d'azur (*des Isnards*); aux 2 et 3 d'or à trois chev. de sa.; au chef d'azur, ch. d'un lion iss. d'arg., arm. et lamp. de gu., cour. d'or (*de la Baume de Suze*). **D.**: A LA FIN TOUT SUZE.

Isnel — *Norm.* De gu. au lion d'or.

Isoard — *Prov.* D'or à la fasce de gu., acc. de trois loups naiss. de sa., arm. et lamp. du sec.

Isolan (Comtes) — *Aut.* Ec.: aux 1 et 4 de gu. au lion d'or, cour. d'or, tenant un cimeterre d'arg., le lion du 1 cont.; aux 2 et 3 d'or à un arbre terrassé de sin. Sur le tout d'or à l'aigle ép. de sa. Trois cq. cour. **C.**: 1° le lion du 1, iss.; 2° une aigle de profil de sa. percée d'une flèche en barre, la pointe en bas, la patte dextre levée; 3° l'arbre du 2. **L.**: à dextre d'or et de sa., à sen. d'arg. et de gu.

Isoré de Pleumartin, v. **Yseré de Pleumartin.**

Isperer — *Aut.* Parti: au 1 fascé d'or et de gu. au 2 d'azur à un lévrier ramp. d'arg., coll. et bouclé de gu. Cq. cour. **C.**: un vol, l'aile dextre aux armes du 1, l'aile sen. aux armes du 2. **L.**: à dextre d'or et de gu., à sen. d'arg. et d'azur.

Isque — *Pic.* D'or à la croix ancrée de gu.

Issaly — *Guyenne, Gasc.* D'azur à la bande d'or, acc. en chef d'un loup du même, et en p. d'un chien d'arg.

Issarts (Marquis **des**), v. **Forbin** marquis **des Issarts.**

Issche (d') — *Bruxelles.* D'or à trois fleurs-de-lis de sa.

Isselmuden (van) — *P. d'Overyssel* (Rec. du titre de baron, 7 avril 1822.) De gu. au chev. d'arg., acc. de trois canettes démembrées du même. **C.**: une tête et col de dragon de gu., ch. d'un chev. d'arg. **S.**: deux lions d'or, lamp. de gu.

Isselstein [Yselstein ou Amstel d'Yselstein] — *P. d'Utrecht.* D'or à la fasce de sa.; au saut. échiq. d'arg. et de gu., br. sur le tout. Cq. cour. **C.**: une cuve d'or, ch. du saut. de l'écu, remplie de pl. d'aut. de sa.

Isselstein — *Prov. rhén.* Ec.: aux 1 et 4 d'or à quatre chev. de gu.; aux 2 et 3 d'or à la fasce de sa.

au saut. échiq. d'arg. et de gu., br. sur la fasce. C.: une cuve d'or, remplie de pl. d'aut. de sa. L.: à dextre d'or et de gu., à sen. d'or et de sa.

Isselt (van) — *P. d'Utrecht et de Gueldre.* De gu. à quinze bes. d'arg., 5, 4, 3, 2 et 1. Cq. cour. C.: une tête et col de licorne d'arg., accornée et crinée d'or.

Issem — *Allem.* D'azur à deux fleurs-de-lis accostées d'arg. Cq. cour. C.: une fleur-de-lis d'arg.; entre deux prob. coupées, à dextre d'arg. sur sin., à sen. d'azur sur arg. L. d'arg. et d'azur.

Issendorf — *Han.* Coupé-émanché de trois pièces de gu. sur arg. C.: un fer de lance de gu., la pointe en bas, accosté de six plumes de paon au nat.

Isser [Iser] de Gandenthurm — *Tirol* (Conc. d'arm., 8 juin 1754; an., 20 fév. 1798.) Parti: au 1 d'arg. à la bande d'azur, acc. de deux croisettes pattées du même; au 2 d'azur à une tige de jonc, tigée et feuillée d'arg., sortant d'une mer du même. Cq. cour. C.: un demi-vol d'arg., ch. d'une croisette pattée d'azur. L. d'arg. et d'azur.

Issersents (d'), v. **des Serpents.**

Issing — *Dan.* (M. ét.) Tranché d'or sur azur; à trois coquilles d'arg., rangées en bande, br. sur le tranché et posées chacune en bande. C.: deux coquilles renv. d'arg., sommées chacune de six plumes de paon au nat.

Issoncourt — *Lorr.* De gu. à la croix d'arg.

Issum — *Westphalie.* D'arg. à un cerf élancé de gu. C.: le cerf, iss.

Ist (van) — *Gorinchem.* D'or à l'aigle ép. de sa.

Ista — *Flémalle* (*P. de Liége*). Parti: au 1 coupé: *a.* d'arg. à trois los. de gu., accolées en fasce, acc. en chef de deux étoiles accostées du sec.; *b.* d'or à un coq de sa.; au 2 d'arg. à un avant-bras, paré de gu., iss. d'une nuée d'azur mouv. du flanc sen., tenant une rose de gu., tigée et feuillée de sin. C.: une étoile de gu.

Isten — *Lorr.* (An., 1492.) De sa. à trois pals d'arg.; à la fasce d'arg., br. sur le tout et ch. de trois croiss. d'azur.

Istrana — *Trévise.* Parti d'or et d'azur; vêtu de l'un en l'autre.

Istrie (Duc d'), v. **Bessières** duc d'**Istrie.**

Istrigo — *Venise.* Tranché: au 1 d'azur (*ou* de sin.) à une oie d'arg., bq. et m. de gu., grimpante sur la ligne du tranché; au 2 d'arg. à trois fleurs-de-lis d'or, posées chacune en barre, rangées en bande. — *Ou:* Parti d'arg. et de gu.; à une étoile (8) de l'un en l'autre.

Istrigo — *Venise.* Tranché: au 1 de sin. à une canette d'arg., bq. et m. de gu.; au 2 d'arg. à trois fleurs-de-lis d'or, rangées en demi-orle. — *Ou:* Tranché: au 1 d'azur à un coq hardi d'arg., bq. et m. d'or, crêté et barbé de gu.; au 2 d'arg. à cinq fleurs-de-lis d'or, 2 et 2, posées chacune en barre.

Istroff (Barons) — *Aut.* Parti d'or et de gu.; au léopard lionné d'arg., br. sur le parti et tenant entre ses dents une palme de sin., en fasce. T.: deux sauvages de carn., la barbe et les cheveux grisonnants, ceints de lierre, arm. de masses.

Ita — *Flessingue.* D'or au saut. de sa., acc. en chef d'une ancre renv. du même.

Ita, v. **Hita.**

Itelhusen — *Suisse.* D'azur à un bélier ramp. d'or. C.: une tête et col de bélier d'or.

Item — *Frise.* Parti: au 1 d'or à la demi-aigle de sa., mouv. du parti; au 2 d'azur à une étoile d'or, acc. de trois fleurs-de-lis du même. C.: une aigle iss. de sa. L. d'or et d'azur.

Iterson (van) — *Holl.* D'or à trois chardons de sin., tigés et feuillés du même. C.: un chardon de l'écu, entre un vol d'or.

Ith — *Berne.* D'azur à une étoile d'or, acc. en p. d'un tertre de sin. C.: l'étoile.

Itlens — *Allem.* Ec. en saut.: au 1 d'arg. à deux lions affr. de gu.; aux 2 et 3 d'azur à deux chev. d'or, le chev. supérieur sommé d'un panache de plumes de coq de sa.; au 4 d'or à un basilic de sa., cour. d'or, tenant entre ses dents un panache de plumes de coq de sa. Cq. cour. C.: le basilic. L.: à dextre d'or et de sa., à sen. d'arg. et d'azur.

Itier — *Prov.* De gu. à deux bandes d'arg.

Itsma — *Frise.* D'azur à un lévrier courant d'arg., coll. d'or, acc. de trois roses d'arg. C.: une fleur-de-lis d'arg.

Itter — *Hesse.* D'azur au lion coupé d'arg. sur or, cour. d'or C.: un cerf iss.

Itterum (van) — *P. d'Overyssel* (Rec. du titre de baron, 17 déc. 1819, 7 sept. 1825 et 13 août 1829.) D'arg. à trois rencontres d'âne de gu. C.: un chapeau de gu., retr. d'arg., sommé de deux oreilles d'âne de gu. T.: à dextre un léopard lionné au nat.; à sen un sauvage de carn., ceint. et cour. de lierre, la main libre appuyée sur une massue.

Ittre — *Belg.* (M. ét.) De sin. au lion d'arg., arm., lamp. et cour. d'or. Cq. cour. C.: le lion, iss.

Ittre, v. **Riffiart** barons **d'Ittre** et **Transegnies d'Ittre.**

Ittre de Caestre — *Flandre* (Barons, 12 mars 1766.) De sin. au lion d'arg., arm., lamp. et cour. d'or (*Ittre*), ch. sur l'épaule d'un écusson aux armes de *Caestre*, qui sont d'or à deux bandes de gu., au fr.-q. aussi d'or ch. de deux pals d'azur. — *Ou:* Ec.: aux 1 et 4 de sin. au lion d'arg., arm., lamp. et cour. d'or; aux 2 et 3 d'or, au chef de gu., ch. d'un lion léopardé d'arg., arm., lamp. et cour. du champ. Sur le tout d'or à deux bandes de gu., au fr.-q. d'or ch. de deux pals d'azur. S.: deux léopards lionnés d'or, arm. et lamp. de gu., tenant chacun une bannière, celle à dextre aux armes de l'écu, celle à sen. aux armes de la seigneurie de *Boutersem*, qui sont de sin. à trois mâcles d'arg., au chef d'or ch. de trois pals de gu.

Iturriza — *Esp.* Parti d'or et de gu.; à deux tours sommées chacune d'une tourelle, accostées de deux loups pass., le tout de l'un à l'autre.

Itzenplitz — *Brandebourg.* De gu. à la bande d'azur, ch. de trois têtes d'ours de sa., coll. et bouclées d'or, posées dans le sens de la bande. Cq. cour. C.: un ours iss. de sa., lamp. de gu., coll. et bouclé d'or, tenant de sa patte dextre un panache de cinq plumes de paon au nat. L. d'azur et de gu.

Itzenplitz — *Prusse* (Comtes, 6 juillet 1798 et 21 juin 1815.) Parti: au 1 de gu. à la bande d'azur, ch. de trois têtes d'ours de sa., coll. et bouclées d'or, posées dans le sens de la bande (*Itzenplitz*); au 2 de gu. à une cornière renv. d'arg., surm. d'une croisette au pied fiché du même, le pied entre les bouts de la cornière (*Lestwitz*). L'écu bordé d'or. Deux cq. cour. C.: 1° un ours iss. de sa., lamp. de gu., coll. et bouclé d'or, supp. de ses pattes un panache de cinq plumes de paon au nat. (*Itzenplitz*); L. d'azur et de gu.; 2° une jambe cuirassée et éperonnée d'arg., posée sur le genou, coupée à la cuisse, de laquelle jaillissent des jets de sang (*Lestwitz*); L. d'arg. et de gu.

Itzstein — *Bav.* (An., 8 mai 1816.) D'azur à un compas ouv. en chev., acc. en chef de deux étoiles et en p. d'une croix ancrée, le tout d'arg. Cq. cour. C.: un coq hardi et chantant de sa., br. sur un vol, d'azur et d'arg.

Ivacich (Chevaliers) — *Dalmatie.* D'or au lion de sa., arm. et lamp. de gu.; à la bande voûtée de gu., ch. de trois fleurs-de-lis d'arg., br. sur le tout. Deux cq. cour. C.: 1° un lion iss. et cont. de sa.; L. d'or et de sa.; 2° un demi-vol d'or, ch. de la bande de l'écu; L. d'or et de gu.

Ivanco — *Dalmatie.* D'azur au lion d'or; à la bande de gu., br. sur le tout (*ou:* D'azur au léopard lionné d'or, à la bande de gu., br. sur le tout, posant les pieds de devant sur ladite bande). Cq. cour. C.: le lion, iss. L. d'or et d'azur.

Ivang — *Holl. sept.* Parti: au 1 d'arg. à un filet à oiseaux de sa., posé en forme de carré et couvrant deux alouettes volantes de gu., l'une sur l'autre; au 2 d'arg. à une flèche au nat. en pal, et une petite traverse de gu., br. sur le fût de la flèche en bande. C.: un oiseau de gu.; entre un vol, d'or et de gu.

Ivangh — *Holl.* D'or à une roue à cinq rayons de gu.

Ivani — *Vérone.* De gu. à un griffon d'or.

Ivanissevich — *Dalmatie* (Conf. de nob., 4 janv. 1771 et 2 août 1829.) D'azur au chev. abaissé d'or, acc. en chef de trois étoiles (8) mal-ordonnées du même et en p. d'un agneau pascal pass. d'arg., tenant une banderole d'arg., ch. d'une croix de gu., attachée à une hampe d'or. Brl. de gu., d'or et d'azur. C.: une aigle iss. de sa., bq. et cour. d'or, la poitrine ch. d'une croix écartelée d'arg. et de gu., chaque alle ch. d'une étoile d'arg.; l'aigle tenant en son bec une corde d'or à laquelle est attachée une banderole flottante de gu., ch. d'une croix d'arg. L.: à dextre d'or et d'azur, à sen. d'or et de gu.

Ivanossich Edle **von Küstenfeld** — *Croatie* (An., 11 sept. 1824.) Coupé: au 1 d'azur à un croiss. d'or, cant. de quatre étoiles du même; au 2 parti: *a.* d'arg. à un arbre terrassé de sin., le fût embrassé par une sirène; *b.* une chaîne de montagnes, iss. d'une mer et surm. d'un ciel nuageux, le tout au nat. A la fasce de gu., br. sur le coupé. Cq. cour. C.: quatre pl. d'aut.: d'or, d'azur, d'arg. et de gu. L.: à dextre d'or et d'azur, à sen. d'arg. et de gu.

Ivanovich di Dobrota — *Dalmatie.* D'arg. à

Digitized by Google

un laurier arr. de sin., le fût accolé d'un serpent d'un vert doré, engloutissant un enfant de carn.

Ivanovich di Dobreta — *Dalmatie* (Comtes vénitiens, 7 janv. 1753 et 12 août 1756; rec. dudit titre, 3 nov. 1834 et 24 déc. 1840.) De gu. à l'aigle d'or, cour. du même, ch. d'un écusson ovale d'arg. surch. d'un laurier arr. de sin., le fût accolé d'un serpent d'un vert doré, engloutissant un enfant de carn.; l'aigle soutenue d'un croiss. d'arg. et surm. d'une étoile du même; le champ chapé-ployé d'azur, ch. à dextre de deux épées d'arg., garnies d'or, passées en saut. et acc. en chef d'une croisette d'arg., et ch. à sen. de deux clés de bois de gu., passées en saut., sommées chacune d'une tête de femme moresque, cour. d'or, les cheveux épars, celle à dextre cont., le tout acc. d'un soleil d'or, mouv. du canton sen. du chef. A la champagne de l'écu d'arg., ch. de trois têtes de More, tort. de gu., rangées en fasce et surm. chacune d'une croisette pattée de gu. Cq. cour. **C.**: un lion iss. de gu., tenant de ses pattes une pique de sa., arm. d'arg., houppée d'or. **L.**: à dextre d'or et de gu., à sen. d'arg. et d'azur.

Ivarsen — *Dan.* (M. ét.) Tiercé en fasce d'arg., d'azur et d'or, l'arg. ch. d'une étoile d'or.

Ivarsen — *Dan.* (An., 1529. M. ét.) D'azur à une écrevisse de gu., posée en pal. **C.**: deux paires de tenailles d'écrevisse de gu.

Iveagh (Vicomte), v. **Magennis** vicomte **Iveagh.**

Ivellio — *Dalmatie* (Rec. de nob., 25 mars et 26 oct. 1822.) D'azur à un senestrochère, paré de gu., mouv. du flanc, la main de carn. empoignant trois lis d'arg., tigés et feuillés de sin. Cq. cour. **C.**: trois pl. d'aut., une d'arg. entre deux d'azur. **L.** d'arg. et d'azur.

Iven ou **Ivo** — *Westphalie.* Coupé: au 1 d'arg. à trois maillets de gu., rangés en fasce; au 2 de gu. plein.

Iver, v. **Yver.**

Ivernois — *Genève.* D'azur au chev. d'arg., acc. en chef de deux roses du même et en p. d'un croiss. d'or. **C.**: un vol d'azur. **L.**: à dextre d'arg. et d'azur, à sen. d'or et d'azur. — *Ou:* D'arg. à un arbre de sin., posé sur un tertre du même et accosté de deux étoiles (5) d'azur.

Ivernois — *Neufchâtel* (An., 30 juin 1722; comte romain.) Coupé: au 1 d'arg à deux demi-vols adossés de sa.; au 2 d'azur à la croix ancrée d'or. **C.**: un vol à l'antique de sa., ch. d'une croix ancrée d'or. **L.**: à dextre d'arg., de sa. et d'azur; à sen. d'or, d'azur et de sa.

Iversen — *Dan.* (M. ét.) De gu., chapé-ondé d'arg. à deux demi-vols abaissés de sa.; le gu. ch. d'un chev. ondé d'azur, bordé-ondé d'or; la ligne du chapé bordée d'or; à la champagne d'azur.

Ives-Browne — *Rotterdam.* Parti: au 1 reparti de gu. et d'arg.; à trois têtes de léopard, 2 et 1, les deux du chef de l'un à l'autre et celui en p. de l'un en l'autre (*Browne*); au 2 d'arg. au chev. de sa., acc. de trois têtes de More, tort. de gu (*Ives*, de Norfolk).

Ivette de Bolshamou — *Bret.* (An., 1417.) D'azur au chev. d'arg., acc. de trois quintefeuilles du même,

Ivoix — *Luxemb.* D'or à trois chev. de gu.

Iveley — *Bresse.* D'azur à trois fers de lance d'arg.

Ivenlnski — *Pol.* Les armes de **Czeszewski.**

Iverra — *Esp.* De gu. à trois pommes de pin d'or, acc. de huit fleurs-de-lis d'arg., rangées en orle.

Ivory — *Champ.* (Comtes, 1817.) De sa. à trois bes. d'arg. [V. **le Démours d'Ivory.**]

Ivory — *Angl.* D'arg. à la bande de sin., acc. de trois étoiles de gu. **C.**: un lion assis de front, tenant de sa patte dextre une épée et de sa sen. une fleur-de-lis.

Ivoy — *Vienne* (Chevaliers, 15 déc. 1879.) D'azur à un pélican avec quatre petits d'arg., sur le sommet d'un mont de sin.; le champ chapé-ployé: à dextre d'or à la demi-aigle de sa., mouv. du champ; à sen. de gu. à trois fleurs-de-lis d'or, 2 et 1. Deux cq. cour. **C.**: 1° un vol cont., l'aile de derrière d'or plein, l'aile de devant de sa. ch. d'une fleur-de-lis d'or; 2° le pélican avec ses petits; **L.**: d'arg. et d'azur. **D.**: FIDELIS AD MORTEM

Ivron — *France.* Fascé contre-fascé d'or et de gu. de huit pièces.

Ivry — *Norm.* D'or à trois chev. de gu.

Ivry — *Paris.* De sa. au chev. d'or, acc. de trois molettes du même.

Iwaneff — *Russie.* Losangé d'azur et de gu.; à la couronne impériale de Russie, au nat., br. sur le tout. **C.**: trois pl. d'aut. d'arg. **L.** d'or et d'azur.

Iwanow — *Prusse.* De sa. à une autruche d'arg., tenant en son bec un fer-à-cheval du même; au chef d'azur, ch. d'une étoile d'or.

Iweins — *Ypres* (An., 1 sept. 1793 et 17 mars 1820. De gu. au chev. d'arg., acc. de trois trèfles du même. **C.**: un trèfle d'arg. **D.**: SEMPER ET UBIQUE FIDELIS.

Iwinski — *Posnanie.* Les armes de **Lodzia.**

Iwonski — *Prusse.* Les armes de **Jastrzembiec.**

Iwy — *Flandre.* D'arg. à la croix engr. de sa.; au lambel de cinq pendants de gu., br. en chef.

Izaguirre — *Esp.* Ec.: au 1 d'or à deux loups accostés de sa., tenant chacun un drapeau de gu., le premier ch. de trois fleurs-de-lis d'arg. et l'autre de deux clés d'arg. passées en saut.; au 2 d'arg. à deux lions ramp. et accostés de gu., surm. des mots: VERITAS VINCIT et acc. en p. de cinq tourt. de gu.; au 3 d'azur à un dextrochère et un gantelet d'arg.; au 4 coupé: *a.* de gu. à une tour d'arg.; *b.* d'or à trois arbres de sin., rangés sur une terrasse du même.

Izalguier — *Toulouse.* De gu. à cinq branches d'isalgue feuillées d'or, liées du même.

Izara comtes **de Freissinet** — *Lang, Rouergue.* De gu. à un lévrier courant d'arg.; au chef d'azur, ch de trois étoiles d'or.

Izarn de Lavaur — *Toulouse.* De sa. à trois tours d'arg., aj. du champ.

Izarn comtes **de Valady** — *Toulouse* (Conf. du titre de comte, 5 mars 1701.) D'azur à un lévrier pas. d'arg.; au chef du même, ch. de trois étoiles de gu.

Izarn de Villefort — *Lang.* D'azur à la fasce d'arg., acc. en chef de deux bes. du même et en p. d'un croiss. d'or.

Izarni barons **de Gargas** — *Toulouse.* De gu. à un izard (chamois des Pyrénées) d'arg., ramp. contre un mont du même, mouv. du flanc dextre de l'écu; au chef d'azur, ch. de trois étoiles mal-ordonnées d'or. **S.**: deux lévriers.

Izbienski — *Posnanie.* Les armes de **Poray.**

Izbinski — *Pol.* Les armes de **Prawdzic.**

Izcariz — *Biscaye, Castille.* Ec.: aux 1 et 4 d'or à trois panelles de gu., les tiges en haut; aux 2 et 3 d'azur à la bande d'or, engoulée de deux têtes de dragon du même, languées de gu.

Izdebski — *Pol., Lithuanie.* Les armes de **Pomian.**

Izurrieta — *Guipuzcoa.* D'or à la bande de sa. acc. de deux loups pass. de sa.; à la bord. de gu., ch de six paires de demi-chaînons d'or, chaque paire entrelacée, en chef et en p. 1 paire et à chaque flanc 2 paires.

Izyoki — *Pol.* Les armes de **Bonczа.**

J

Jabach — *Westphalie* (An., 21 oct. 1688; conf. de nob., 3 sept. 1621. M. ét. au 18e siècle) D'or, au chef émanché de deux pièces de sa.; l'or ch. de deux bras opposés, celui à dextre paré de gu., celui à sen. paré de sin., sortant chacun d'une nuée au nat., mouv. du flanc, les mains jointes et tenant ensemble une pensée au nat., tigée et feuillée de sin.; le tout acc. en p. d'un annelet d'azur. Cq. cour. **C.**: un buste de cheval, paré d'or et d'azur, entre un vol d'azur et de gu., chaque aile ch. de la pensée de l'écu. **L.**: à dextre d'or et de sa., à sen. d'or et d'azur.

Jabeck — *Holl.* D'or au lion de gu., tenant de ses pattes une flèche d'azur, en pal.

Jablánczy de Szent-György — *Hongrie.* De gu. à un chien ramp. d'arg., tenant de sa patte dextre une croix du même et appuyant sa sen. sur une ancre au nat.; le tout soutenu d'un tertre de sin. **C.**: un griffon d'or, brandissant un sabre d'arg., garni d'or. **L.**: à dextre d'or et d'azur, à sen. d'or et de gu.

Jablanich — *Serbie.* De gu. à un château sommé de trois tourelles, celle du milieu plus élevée, acc. de trois fleurs-de-lis, deux accostant le château et la troisième en p., le tout d'or. Cq. cour. **C.**: le château.

Jabłkowski — *Pol.* Les armes de **Wczele.**

Jablonowski — *Pol.* (Princes du St.-Empire, 16 avril 1743, 30 avril 1744 et 4 juillet 1744.) Ec.: au 1 de

gu. à la croix de Lorraine pattée d'arg., à laquelle manque le bras inférieur à dextre (*Pruss I*); au 2 parti de gu. et d'azur, à un fer-à-cheval d'arg., br. sur le parti, les bouts en bas, supp. une croix de Lorraine pattée du même, à laquelle manque le bras inférieur à dextre (*Pruss II*); au 3 de gu. à deux fers de faux d'arg., passés en saut. (*Wilczekosy*); au 4 d'azur à une jambe, arm. et éperonnée d'or, posée sur le genou, la cuisse à sen. (*Zlotogolenczyk*). Sur le tout un écusson d'arg., timbré de la couronne princière et ch. d'une aigle ép. de sa., surch. sur sa poitrine d'un écusson fuselé d'arg. et d'azur. Trois cq., les 1 et 3 cour., le 2 timbré d'une couronne princière. **C.**: 1° un bras, arm. d'arg., la main de carn. tenant une épée en barre; 2° une aigle ép. de sa.; 3° la jambe, posée sur le genou. **L.**: à dextre d'arg. et de gu., à sen. d'or et d'azur. *Manteau* de gu., frangé d'or, doublé d'herm., sommé d'une couronne princière.

Jablonowski (Comtes) — *Pol.* D'or à un mur de gu., sommé de trois tourelles du même, soutenu d'une terrasse de sa., la porte ouv. à deux battants; sur le seuil se montre un chevalier, la visière levée, brandissant une épée; la tourelle du milieu sommée d'une aigle ép. de sa., bq. et m. du champ. Trois cq. cour. **C.**: 1° trois tours de gu., rangées en fasce, br. sur un panache de cinq pl. d'aut., alt. d'or et de gu.; 2° l'aigle ép.; 3° un chevalier iss., le casque sans panache, la visière baissée, tenant une épée. **L.**: des 1 et 3 cq., d'or et de gu.; du 2, d'or et de sa. **S.**: deux panthères au nat.

Jablonowski [Eicholtz-Jablonowski, Wicholcz-Jablonowski] — *Pol.* D'azur à un fer-à-cheval d'arg., les bouts en bas, et un sabre d'arg., garni d'or, posé en barre, la pointe en haut, br. sur la branche sen. du fer-à-cheval.

Jablonowski — *Pol.* Les armes de **Prawdzic.**

Jablonski — *Pol.* Les armes de **Boncza.**

Jablonski — *Pol.* Les armes de **Dombrowa.**

Jablonski — *Pol.* Les armes de **Jasieńczyk.**

Jablonski — *Pol* Les armes de **Nalencz II.**

Jablonski — *Pol.* Les armes de **Samson.**

Jabon — *P. de Liége.* Coupé: au 1 d'arg. au lion léopardé de gu.; au 2 parti: *a.* d'arg. à trois roses de gu.; *b.* de sa. à une herse de labour triangulaire d'or. **C.**: un lion iss. de gu.

Jaborsig — *Carinthie.* Coupé: au 1 d'azur à un bouquetin au nat., courant sur une terrasse d'or; au 2 de sa. au chev. ployé et renv. d'arg., acc. de trois étoiles mal-ordonnées d'or. Cq. cour. **C.**: le bouquetin, iss.; entre un vol, coupé alt. d'arg. et de sa.

Jaccard — *P. de Vaud.* Parti: au 1 de gu. à un avant-bras, arm. d'arg., mouv. du parti et tenant une épée du sec. en pal; au 2 d'arg. au lion de gu.

Jaccaud — *P. de Vaud.* D'azur à une licorne ramp. d'or.

Jace (de) — *Flémalle* (*P. de Liége*). Ec.: au 1 d'arg. à la fasce de gu., supp. trois pièces de vair rangées d'azur; au 2 d'arg. à la bande d'herm.; au 3 d'or à trois roses de gu., bout. du champ; au 4 d'azur semé de fleurs-de-lis d'arg., et au fr.-q. d'or, ch. de trois merlettes d'arg., 2 et 1. **C.**: une rose de gu., bout. d'or, barbée de sin., tigée et feuillée du même.

Jachewicz — *Galicie.* Coupé de gu. sur sa.; à un annelet d'or, br. sur le coupé, duquel meuvent trois glands du même en pairle. Cq. cour. **C.**: un gland d'or, tigé et feuillé de sin.; entre deux prob., coupées de gu. sur sa. **L.**: à dextre d'arg. et de gu., à sen. d'or et de sa.

Jachler — *Bourg.* D'azur à deux bill. d'or, posés en bande, l'une en chef à dextre, l'autre en p. à sen. — *Ou:* D'azur à un bâton d'or, brisé en deux pièces alésées, posées en bande.

Jachimowicz — *Posnanie.* Les armes de **Dombrowa.**

Jacho — *Dalmatie.* D'arg. à trois cyprès arr. et accostés de sin., fûtés de gu. Cq. cour. **C.**: un cyprès de l'écu. **L.** d'arg. et de sin.

Jacimiraki — *Podolie.* Les armes de **Sulima.**

Jäckel — *Prusse. Armes anc.*: D'or à un tronc d'arbre coupé de sa., posé en bande, acc. de deux roses de gu. **C.**: un vol aux armes de l'écu. **L.** d'or et de gu. — (An., 18 oct. 1861.) D'or à un tronc d'arbre coupé de gu., posé en bande, acc. de deux roses du même; au chef de pourpre, ch. de la couronne royale de Prusse, d'or. Cq. cour. **C.**: un chevalier iss., arm. de toutes pièces, le casque panaché de quatre pl. d'aut., alt. de gu. et d'or, tenant une épée, la visière levée, le tout au nat.: entre un vol d'or, chaque aile ch. d'une rose de gu., bout. d'or. **L.** d'or et de gu. **D.**: NACH GOTT UND EHREN STEHT MEIN BEGEHREN.

Jäckel — *Nuremberg.* De sa. à une licorne ramp. d'arg., soutenue d'une colline de sin. **C.**: deux cornes de buffle, coupées alt. de sa. et d'arg.

Jackeli — *Prusse.* Les armes de **Pruss III.**

Jäckelmann — *Bâle.* Tranché de sa. sur arg., à deux fleurs-de-lis de l'un à l'autre; à la bande de l'un en l'autre, br. sur le tranché. **C.**: une fleur-de-lis d'arg.; entre deux prob., coupées alt. de sa. et d'arg.

Jäcklin — *Bâle.* D'or à trois feuilles de tilleul mal-ordonnées, mouv. d'une même tige, surmontant un tertre; le tout de sin.; à la bord. du même. **C.**: un homme iss., hab. de sin., rebr. d'or, au rabat du même, tenant de chaque main une tige avec trois feuilles, pareille à celle de l'écu.

Jäcklin — *Coire* (An., 1510.) D'arg. à deux prob. réunies de sa., ornées chacune à l'ext. de quatre boules du même. **C.**: les meubles de l'écu.

Jackosch — *Allem.* Ec.: aux 1 et 4 de sa. à la bande ondée d'arg.; aux 2 et 3 d'or plein. **C.**: un vol, coupé alt. de sa. et d'or, le sa. ch. d'une barre ondée d'arg. **L.** d'or et de sa.

Jackowski — *Pol.* Les armes de **Gozdawa.**

Jackowski, v. **Nostitz-Jackowski.**

Jackson — *Irl.* (Baronet, 21 avril 1813. M. ét.) De gu. à la fasce d'arg., acc. de trois pluviers du même, ch. chacun d'un trèfle de sin. **C.**: un pluvier de l'écu, surm de la **D.**: INNOCENTIÆ SECURUS. **S.**: deux lions au nat. **D.** (au-dessous des armes:) MALO MORI QUAM FOEDARI.

Jackson — *Middlesex* (Baronet, 4 nov. 1869.) D'azur à la fasce, acc. en chef de deux têtes et cols de bouc et en p. d'une fleur-de-lis, le tout d'arg.; flanqué en rond d'arg. **C.**: une tête et col de bouc d'arg., semée de trèfles de sin. et mouv. d'un bâton noueux de sa., posé en fasce.

Jackson d'Arlsey — *Bedfordshire* (Baronet, 22 mai 1815.) D'arg. à la fasce de gu., ch. d'un lévrier courant d'or entre deux phéons du même; la fasce acc. en chef d'une tête de bouc du sec. et en p. d'un vaisseau voguant au nat. **C.**: une tête et col de bouc d'arg., semée de larmes de gu., accornée et barbée d'or, ornée d'un collier de gu. ch. de trois bes. d'or.

Jackson de Hickleton — *Yorkshire* (Baronet, 31 déc. 1660. M. ét. en 1727.) De gu. à la fasce d'arg., acc. de trois pluviers du même.

Jacmain d'Ortho, v. **Jacqmain d'Ortho.**

Jacmin — *Luxemb.* Ec.: aux 1 et 4 d'azur à la fasce d'or; aux 2 et 3 d'or à une grue au nat.

Jacob — *Bourg.* De gu. à un rencontre de cerf d'or.

Jacob — *Lorr.* (An., 1572.) D'azur à la fasce d'or, acc. en chef d'une licorne d'arg. et en p. d'une étoile du sec.

Jacob — *Lorr.* (An., 26 juillet 1587.) Ec.: aux 1 et 4 de gu. à trois portes engrêlées d'or (*des Portes*); aux 2 et 3 d'azur à une corne d'or (*Boncourt*).

Jacob — *Lorr.* (An., 1 mai 1592.) D'azur à la fasce d'arg., acc. en chef de deux étoiles d'or et en p. d'un épi de millet du même.

Jacob — *Lorr.* (An., 12 nov. 1628.) Parti d'or et de gu.; au chev. ch. de trois roses, le tout de l'un en l'autre.

Jacob — *Lyonnais.* D'arg. à la bande vivrée de gu.; au chef d'azur, semé d'étoiles d'or.

Jacob — *Prusse* (Noblesse russe, concédée avant 1816.) D'azur à deux socs de charrue accostés et adossés d'arg., en pals, les pointes en bas. **C.**: les socs de charrue, les pointes en haut.

Jacob de Bromley — *Cambridgeshire* (Baronet, 11 janv. 1665. M. ét. le 4 nov. 1790.) D'arg. au chev. de gu., acc. de trois têtes et cols de tigre au nat. **C.**: un tigre pass. au nat. **D.**: PARTA TUERI.

Jacob de la Cottière — *Bret.* D'azur au chev. ondé d'arg., acc. de trois têtes de léopard d'or.

Jacob d'Ebelsbach — *Franconie.* De gu. à une tortue d'or, posée en bande. Cq. cour. **C.**: une aigle iss. de sa., cour. d'or, la couronne fourrée d'un bonnet de gu. et ornée de rubans flottants d'or.

Jacob de Hollach — *Bav.* (An., 1717.) Coupé: au 1 d'azur à une coquille de St.-Jacques d'arg.; au 2 d'azur à trois bandes d'or. **C.**: la coquille, entre un vol d'azur, chaque aile ch. d'une étoile (5) d'or. **L.**: à dextre d'arg. et d'azur, à sen. d'or et d'azur.

Jacob de Kerjegu — *Bret.* De gu. au chev. d'arg., acc. de trois coquilles du même.

Jacob de Tigné — *Anjou.* D'azur au chev. d'or, acc. de trois quintefeuilles du même.

Jacob ('s) — *Rotterdam.* D'or à trois coupes couvertes de gu.

Jacobæi de Brunau — *Allem.* D'or à la fasce d'azur; à un rocher au nat., br. sur le tout, supp. de

sa cime trois pensées d'azur, tigées de sin.; au chef d'azur, ch. d'une couronne d'or. Cq. cour. **C.:** un buste d'homme, posé de profil, hab. d'azur, bout. d'or, coiffé d'un bonnet pointu d'azur, retr. du même, sommé sur le devant des trois pensées.

Jacobé de Frémont — *Lang.* D'or à une anille de gu.

Jacobé de Goncourt — *Champ., Norm.* D'azur à une anille d'arg., acc. en chef d'un lambel d'or et en p. de deux épis du même, passés en saut. **D.:** TANTUM PRODEST QUANTUM PROSUNT.

Jacobé de Naurois — *Lang.* D'azur à une anille d'arg. en chef, et deux épis feuillés d'or, en p., passés en saut.

Jacobé de Soulanges — *Champ.* Les armes de **Jacobé de Naurois.**

Jacobel [anciennement **Jacobey**] — *Neufchâtel.* De gu. à un coeur d'arg. en chef et une fleur-de-lis du même en p.; au chef d'arg., ch. de deux étoiles (5) du champ.

Jacobet de Mazières — *Agénais* (An., 24 oct. 1820.) Parti: au 1 d'azur à trois épées d'arg., rangées en fasce, les pointes en bas, soutenues d'un croiss. d'or; au chef de gu., ch. de trois étoiles d'arg.; au 2 d'or au saut. de gu., et au canton d'azur, ch. d'une fleur-de-lis d'or.

Jacobi — *Holl.* (Conc. d'arm., 17 déc. 1549.) Coupé: au 1 d'or au lion naiss. de gu., mouv. du coupé; au 2 d'azur à un faucon d'arg., bq. et m. d'or, la patte dextre levée. **C.:** le lion, iss. **L.:** à dextre d'or et d'azur, à sen. d'or et de gu.

Jacobi — *Holl.* D'arg. à une ancre de sa.

Jacobi — *Berlin* (An., 18 oct. 1861.) Parti: au 1 d'azur à un croiss. figuré cont. d'or; au 2 d'or à trois étoiles mal-ordonnées d'azur. Au chef de l'écu de pourpre, br. sur le parti et ch. d'une couronne royale d'or. **C.:** un berger, hab. d'azur, coiffé d'un chapeau de sa., tenant de sa main dextre une houlette au nat., ornée de rubans d'azur. **L.** d'or et d'azur. **D.:** SEMPER IDEM.

Jacobi — *Han.* (An., 17 mai 1866.) Ec.: au 1 d'arg. à un berger cont., au nat.; au 2 d'azur à un croiss. d'or; au 3 d'azur à trois étoiles d'or; au 4 d'arg. à trois moutons blancs passants. **C.:** le berger, iss., tourné à dextre. **L.:** à dextre d'arg. et d'azur, à sen. d'or et d'azur.

Jacobi — *Silésie* (M. ét. le 14 nov. 1600.) D'azur à deux bâtons d'arg., passés en saut., accostés de deux coquilles du même, et acc. en chef de trois étoiles rangées d'or et en p. d'un agneau du sec., posé sur un tertre de sin. **C.:** un homme iss., hab. d'azur, tenant un trèfle de sin.; entre un vol, coupé alt. de gu. et d'arg., chaque aile ch. d'une coquille d'arg., br. sur le coupé. **L.:** à dextre d'arg. et de gu., à sen. d'arg. et d'azur.

Jacobi — *Prusse* (An., 20 oct. 1786.) Coupé: au 1 d'arg. à une croix de Malte de gu.; au 2 d'azur à deux demi-vols adossés de sa. Deux cq. cour. **C.:** 1° la croix, entre deux branches de laurier de sin.; **L.** d'arg. et de gu.; 2° un vol de sa.; **L.** d'or et de sa. **D.:** SOLERTIA, FIDE.

Jacobi — *Bav.* Ec.: au 1 d'or à un berger au nat., cont. et de profil, tenant une houlette d'arg.; au 2 d'azur à un croiss. figuré tourné d'arg.; au 3 d'azur à trois étoiles d'arg.; au 4 d'or à trois agneaux pass. au nat. **C.:** le berger, iss. et tourné à dextre. **L.** d'or et d'azur.

Jacobi d'Ekolm (Barons) — *Aut.* Ec.: aux 1 et 4 de gu. au lion d'or, tenant une épée d'arg.; aux 2 et 3 d'azur à la fasce d'arg., acc. en chef de deux étoiles d'or et en p. d'une ancre sans trabe du sec. Sur le tout de sin. à un pélican dans son aire, d'arg. Trois cq. cour. **C.:** 1° une colombe cont., au nat., tenant en son bec un rameau d'olivier de sin.; entre deux prob. d'azur; **L.** d'or et de gu.; 2° les meubles du surtout; **L.** d'arg. et de sin.; 3° le lion du 1, iss.; **L.** d'arg. et d'azur.

Jacobi-Klöst — *Prusse* (Barons, 19 juin 1788.) Coupé: au 1 d'arg. à une croix de Malte de gu.; au 2 d'or à deux demi-vols adossés de sa. **C.:** une aigle de Prusse, la poitrine ch. du chiffre F. W. R. d'or, surm. d'une couronne royale du même. **L.:** à dextre d'arg. et de gu., à sen. d'or et de sa. **T.:** à dextre un sauvage de carn., ceint et cour. de lierre, tenant une banderole aux armes du 1; à sen. une aigle de Prusse reg., pareille à celle du cimier, tenant une banderole aux armes du 2. **D.:** SOLERTIA, FIDE.

Jacobi de Vallon — *France*, orig. d'*Italie.* De gu. à une épée d'arg., garnie d'or, posée en barre, et un bourdon d'arg., posé en bande, passés en saut.; le tout acc. de trois coquilles et d'une étoile d'or en chef.

Jacobi de Wangelin — *Prusse* (An., 7 juin 1842.) Les armes de *Wangelin*, qui sont parti de gu. et d'arg.; l'écu bordé d'or. **C.:** un lévrier ramp. de sa., coll. et bouclé d'arg.; entre un vol, coupé alt. de gu. et d'arg.

Jacobin (le) — *Bret.* D'arg. à un écusson d'azur en abîme, acc. de six annelets de gu., rangés en orle.

Jacobij (de) — *Limb.* Ec.: aux 1 et 4 d'or au chev. de gu., acc. de trois coquilles d'arg.; aux 2 et 3 d'azur à trois crampons mal-ordonnés d'arg.

Jacobs — *Amsterdam.* D'arg. à une tour de gu. couverte d'un toit pointu d'azur.

Jacobs — *Schiedam.* D'arg. au lion de sa., arm. et lamp. de gu.

Jacobs — *Schiedam.* D'arg. à la croix ancrée de gu.

Jacobs — *Bruges* (Rés. de nob., 28 août 1761.) D'or au chev. d'azur, acc. de trois coquilles du même. **C.:** un griffon iss. d'or, lamp. de gu.

Jacobs — *Bruxelles* (An., 16 déc. 1674.) D'or à une coquille oreillée de sa. Cq. cour. **C.:** un griffon de sa.

Jacobs — *Bruxelles.* D'or à la fasce de gu., ch. trois coquilles d'arg. **C.:** une cuve d'or, cerclée de gu.

Jacobs — *Bruxelles.* D'azur à trois coquilles d'or.

Jacobs — *Brab.* Coupé: au 1 d'or à deux coquilles de sa., surm. d'une meriette du même; au 2 d'azur à un cor-de-chasse d'or, lié et vir. du même.

Jacobs — *Art.* (An., 29 mai 1632.) D'or au chev. d'azur, acc. de trois coquilles de gu. **C.:** un griffon d'or, langué de gu.

Jacobs — *Potsdam* (An., 18 oct. 1861.) Ec.: aux 1 et 4 d'azur à une étoile (8) d'or; aux 2 et 3 fascé d'arg. et de sa. Au chef de l'écu de pourpre, br. sur l'écartelé et ch. de la couronne de Prusse d'or. Cq. cour. **C.:** l'aigle de *Brandebourg* qui est de gu., bq., m. et cour. d'or, chaque aile ch. d'un demi-cercle tréflé du même; ch. sur sa poitrine d'un écu de *Hohenzollern* qui est éc. d'arg. et de sa.; le tout entre deux prob. d'arg. **L.:** à dextre d'arg. et de sa., à sen. d'or et d'azur. **D.:** ES KOMMT DER TAG.

Jacobs, v. **Sire-Jacobs.**

Jacobs de Kantstein — *Aut.* (An., 2 avril 1817; chevaliers, 10 juin 1857; barons, 27 mars 1867.) D'azur à un coq hardi d'or, langué de gu.; le champ chapeployé: à dextre d'or à l'aigle de sa., languée de gu., à sen. de gu. à un croiss. tourné d'arg. Cq. cour. **C.:** deux épées d'arg., garnies d'or, passées en saut. **L.:** à dextre d'arg. et de gu., à sen. d'or et d'azur. **S.:** deux lions d'or, arm. et lamp. de gu.

Jacobsen — *Holl., Poitou.* D'azur à la fasce accostée, acc. en chef d'un compas ouv. et en p. d'un couteau, le tout d'or.

Jacobsen — *Middelbourg.* D'arg. à trois têtes et cols de cerf au nat. **C.:** une tête et col de cerf au nat. **L.** d'arg. et de sa.

Jacobsen — *Bruges.* Tiercé en fasce: au 1 d'or à deux roses de gu.; au 2 d'azur plein; au 3 d'arg. à une étoile de gu. **S.:** un griffon à dextre.

Jacobsen — *Dan.* (M. ét.) De gu. à une coquille d'arg., posée en bande.

Jacobsen — *Dan.* (M. ét.) Parti: au 1 d'arg. à la demi-aigle de sa., bq. et m. d'or, mouv. du parti; au 2 d'arg. à trois étoiles de gu., rangées en pal.

Jacobskjold — *Suède* (An., 1605. M. ét. en 1665.) D'azur à trois coquilles d'arg. **C.:** deux prob., coupés alt. d'arg. et d'azur.

Jacobsz — *Holl.* Parti: au 1 d'azur à trois flanchis d'arg.; au 2 d'arg. à deux fasces de gu., acc. en chef d'un crampon de sa., posé en pal.

Jacoby — *Holl.* Coupé: au 1 de gu. à une autruche d'arg., tenant en son bec un fer-à-cheval du même; au 2 échiq. de gu. et d'arg. Cq. cour. **C.:** trois pl. d'aut.: de gu., d'arg. et d'azur. **L.:** à dextre d'arg. et d'azur, à sen. d'arg. et de gu.

Jacogna — *Dalmatie* (Comtes vénitiens, 1713; conf. de nob., 16 mai 1824.) Coupé: au 1 d'arg. à un chien assis au nat., semé de tâches brunâtres, coll. et cour. d'or; au 2 fascé de gu. et d'arg., de six pièces. Cq. cour. **C.:** trois pl. d'aut., une de gu. entre deux d'arg. **L.** d'arg. et de gu.

Jacogna — *Cattaro* (M. ét.) D'azur à la fasce de gu., acc. en chef d'une colombe d'arg. (ou de gu.), bq. et m. de gu., entre deux peupliers de sin., le tout soutenu de la fasce, et en p. de deux barres de gu.

Jacome [anciennement **Jacobs**] — *Andelecht*, orig. de *Flandre.* D'azur à trois aigles d'arg., bq. et m. de gu.

Jacomel de Cauvigny — *Piémont, Lang., Pic.* D'arg. à trois feuilles de vigne de sin.; au chef d'azur, ch. de trois étoiles d'or. **S.:** deux lions, au nat.

Jacomini — *Aut.* (An., 1694; chevaliers, 30 juillet 1766.) Ec.: aux 1 et 4 d'or à un ours ramp. de sa., sou-

tenu de deux dauphins nageants, rangés en fasce, au nat., et tenant de sa patte dextre une masse d'armes d'or (la tête en forme de trèfle et le pied en forme de boule); aux 2 et 3 d'azur à un renard ramp. au nat., cour. d'or, tenant de sa patte dextre une branche d'olivier de sin. élevée et de sa sen. une chaine au nat., abaissée, à laquelle est attaché un serpent ondoyant en fasce. Enté en p. de sa. à un huchet d'or, l'embouchure à dextre. Deux cq. cour. C.: 1° une queue de paon au nat.; I. d'or et de sa.; 2° l'ours, iss.; I. d'or et d'azur.

Jacopi — *Florence.* D'or à une boule d'arg., ch. d'une croix de gu.; ladite boule posée au centre de deux cercles, l'une de sin. et l'autre de sa.

Jacops — *Lille* (An., 29 mai 1652.) D'or à une coquille oreillée de sa. C.: la coquille de l'écu.

Jacops d'Algremont — *Lillois. Armes anc.:* D'or au chev. d'azur, acc. de trois coquilles de gu. — *Armes mod.:* D'or au chev. d'azur.

Jacops d'Algremont — *Prov.* D'or au chev. d'azur, acc. en chef d'un écusson coupé d'arg. sur sa.

Jacops d'Ascq — *Lillois. Armes anc.:* D'or au chev. d'azur, ch. d'une coquille du champ. — *Armes mod.:* D'or au chev. d'azur.

Jacot — *Neufchâtel.* De gu. au lion d'or, acc. en chef de deux étoiles (5) du même et en p. d'un tertre de trois coupeaux d'arg.

Jacot des Combes — *Neufchâtel.* D'azur à un cheval ramp. et reg. d'arg., soutenu d'un tertre de trois coupeaux d'or et acc. en chef de deux étoiles (5) du même.

Jacottet — *Neufchâtel.* D'azur à une ancre d'or; au chef du même, ch. de deux étoiles (5) de gu.

Jacovcevich, v. **Jakovcevich.**

Jacquain d'Ortho — *Malines* (An., 5 août 1744.) Coupé: au 1 parti: *a.* d'azur à trois étoiles d'or; *b.* de sa. à une meriette d'arg.; au 2 d'or au léopard lionné de gu.

Jacquard — *Dôle* (*Franche-Comté*). D'azur à la croix fleur. d'or.

Jacquart — *Lorr.* (An., 14 août 1568.) D'azur à la fasce d'arg., acc. de trois roses de gu.

Jacquart *dit* **Gigot** — *Fl. fr.* (An., janv. 1518.) Ec.: aux 1 et 4 d'azur à une épée d'arg., garnie de sa., les pommeaux percés d'or, posée en bande; aux 2 et 3 d'arg. à une macle de gu.

Jacque — *Flémalle* (*P. de Liége*). D'arg. à trois lions de gu., cour. d'or, acc. d'un marteau d'azur, emm. et cour. d'or, en pal, posé entre les deux lions du chef. C.: le marteau cour.

Jacque — *Maine.* D'arg. à un bourdon de pélerin de sa., accosté de deux coquilles de gu.

Jacquelin — *Franche-Comté.* D'azur à trois étoiles d'or.

Jacquelin — *Bourg.* De gu. au chev. d'or, acc. de trois étoiles du même.

Jacquelin — *Forez.* D'azur au chev. d'or, surm. d'un croiss. du même et acc. en chef de deux étoiles d'or et en p. d'une rose du même, tigée et feuillée d'arg.

Jacqueloos — *Gand.* De sa. à trois chev., acc. en chef de trois croiss. et en p. d'une tête de griffon, le tout d'or.

Jacquelot — *Tour., Anjou, Bret.* D'azur au chev. d'arg., acc. en chef de deux mains appaumées du même et en p. d'un lévrier assis d'arg., coll. de gu., bouclé d'or.

Jacquelot de Chantemerle — *Bourbonnais.* D'azur au chev., acc. en chef de deux étoiles et en p d'une rose, le tout d'or.

Jacquemain — *Franche-Comté.* D'azur à un croiss. d'arg., acc. de trois épis d'or.

Jacquemar — *Lorr.* D'azur à un croiss. d'arg., acc. de trois gerbes d'or.

Jacquemet — *Bourg., Dauphiné.* D'azur à la bande d'or, accostée de deux cerfs courants du même.

Jacquemette — *P. de Bruges.* D'or au lion d'azur, arm. et lamp. de gu.

Jacquemetton de la Menue — *Forez.* D'azur au chev. d'..., acc. en chef de deux croix ancrées d'... et en p. d'une fleur-de-lis d'...

Jacquemin — *Lorr.* (An., 15 fév. 1711.) D'azur à la bande d'or, ch. des mots NISI DOMINUS ÆDIFICAVE-VERIT DOMUM.

Jacquemin — *Lorr., Champ.* (An., 25 juillet 1581.) D'or à la fasce d'azur, acc. de trois croissettes de gu.

Jacquemin — *Lyonnais.* D'or à un jasmin de sin., accosté de deux palmes du même.

Jacquemin — *Bade*, orig. de *Lorr.* (Barons du St.-Empire, 11 sept. 1794.) Ec.: aux 1 et 4 d'azur à la fasce d'or; aux 2 et 3 d'or à une grue d'arg., bq. et m. de gu., avec sa vigilance d'arg. Deux cq. cour. C.: 1° un vol aux armes du 1; 2° la grue du 2. I. d'or et d'azur. S.: deux lions au nat.

Jacqueminot — *France* (Comtes, 4 mars 1816.) D'or à une branche d'oranger de sin., fleurie d'arg., fruitée au nat.

Jacquemont — *Lyonnais.* D'azur à un mont de six coupeaux d'arg.; au chef du même, ch. de trois étoiles du champ.

Jacquemont *dit* **Cocklal** — *P. de Liége.* D'or à la croix engr. de sa.; au fr.-q. d'or, ch. d'un coq de gu.

Jacqueron — *Bourg.* D'azur à la fasce de pourpre, ch. d'un croiss. d'arg. et acc. de trois roses du même.

Jacquerye — *Tournai.* Fascé d'arg. et de gu., de huit pièces, la première fasce ch. d'un croiss. de gu.

Jacques — *Tournai.* Parti: au 1 de sin. à trois cygnes d'arg., l'un sur l'autre; au 2 d'or à trois huchets de sa., eng. de gu.

Jacques — *Lorr.* (An., 14 fév. 1664.) D'azur au chev. d'arg., acc. de trois épis d'or.

Jacques — *Londres* (Baronet, 2 sept. 1628. M. et. en 1630.) D'arg. à la fasce de sa., ch. de trois coquilles d'or.

Jacques de la Chassagne — *Limousin.* D'azur à deux étoiles d'or en chef et un croiss. d'arg. en p.

Jacques de Gasches — *Auv.* Parti: au 1 de gu. à trois coquilles d'arg.; au 2 d'azur à deux étoiles d'or en chef et une fleur-de-lis du même en p.

Jacques du Grandvoire — *Luxemb.* (An., 15 juin 1727.) Ec.: aux 1 et 4 de gu. à un cerf ramp. d'or, soutenu d'une terrasse de sin., tenant entre ses dents une croisette de sa.; le cerf du 1 cont.; aux 2 et 3 d'or à une cigogne au nat., posée sur une terrasse de sin., tenant en son bec un poisson au nat.

Jacques de Nans — *Franche-Comté* (An., 1437.) De gu. à une étoile d'or, posée au centre d'un cercle du même.

Jacquesse — *Luxemb.* (An., 2 mai 1687.) Ec.: aux 1 et 4 de gu. à un bouc d'or; aux 2 et 3 d'or à un cygne d'arg., tenant en son bec une clé de sa.

Jacquesson — *Norm.* De sa. à l'aigle d'or.

Jacquesson de la Chevreuse — *Lang., Champ., Etats-Unis, Piémont, Ile de St.-Domingue.* De gu. à une licorne saillante d'arg.; au chef d'azur, ch. de trois étoiles d'or.

Jacquet — *Forez, Beaujolais.* D'azur à un coeur d'arg., acc. en chef de deux *ou* de trois étoiles d'or et en p. d'un croiss. du même.

Jacquet — *Genève* (An., 18 avril 1813.) D'arg. au chev. de gu., acc. en p. d'une aigle de sa. et surm. d'une fasce d'azur, ch. de deux étoiles (5) renv. d'arg.

Jacquet — *Nuremberg.* Coupé: au 1 d'azur à un oiseau d'arg., le vol levé, posé sur un tertre de sin.; au 2 d'or plein. Cq. cour. C.: un homme iss., hab. d'un écartelé d'azur et d'or, coiffé d'un bonnet d'azur, retr. d'or, et tenant un sabre. I. d'or et d'azur.

Jacquet de Bray — *Ile-de-Fr., Lang.* Coupé: au 1 d'or à trois cyprès de sin., rangés sur une terrasse du même; au 2 de gu. à un bélier d'arg. S.: deux lions, au nat.

Jacquet de Chalonnay — *France.* D'arg. à une main de gu., mouv. du flanc sen., tenant un rameau d'olivier de sin., accosté de deux coeurs allumés du sec.

Jacquet de la Verrière — *Beaujolais.* D'azur au lion assis d'or, coll. de gu., tenant une fleur-de-lis d'or.

Jacquier — *Lorr.* (An., 1624.) D'azur à un vol d'or; au chef de gu., ch. d'une étoile d'or, entre deux soucis du même, feuillés de sin. C.: un lion iss. d'or, tenant entre ses pattes une étoile du même.

Jacquier — *Lyonnais.* De gu. à trois croiss. d'arg.

Jacquier — *Forez.* De sa. au pal d'arg., ch. d'un bourdon de pélerin de gu. et accosté de deux coquilles renv. d'or.

Jacquier de Cornillon — *Forez.* De gu. à la fasce d'arg., ch. de trois cornelles de sa.

Jacquier de Lompret — *Hainaut, Holl.* (Nob. du St.-Empire, 7 avril 1718.) D'azur à une voile gonflée d'or, attachée à une antenne du même. Cq. cour. C.: un lion d'or, arm. et lamp. d'azur. S.: deux lions d'or, arm. et lamp. d'azur.

Jacquier de Rosée — *P. de Namur* (Barons, 16 janv. 1726 et 2 juillet 1852.) De sin. à deux lions adossés et passés en saut. d'arg., acc. au point du chef d'une étoile d'or. Cq. cour. C.: un lion iss. d'arg. I. d'arg. et de sin. S.: deux griffons d'or, arm. et lamp. de gu.

Jacquier de St.-Mihiel — *P. de Namur* (An., 6 juillet 1624.) D'azur à une voile gonflée d'or, attachée à une antenne du même; au chef de gu., ch. d'une étoile d'or entre deux soucis du même, tigés et feuillés de sin. C.: un lion iss. d'or, tenant entre ses pattes une étoile d'or.

Jacquier de Terrebasse — *Bourg., Dauphiné,*

Digitized by Google

Paris, Lyon (An., 18 nov. 1814.) De sa. au pal d'arg., ch. d'un bourdon de pèlerin de gu.

Jacquin — *Lorr.* (An., 4 oct. 1681; réh. de nob., 5 août 1703.) D'azur à une branche de chêne d'arg., engiantée d'or, et un nuage d'arg. au-dessus, formant une espèce de chevron.

Jacquin — *Forez.* D'arg. à une coquille oreillée de gu., soutenue de deux bourdons de pèlerin d'azur, passés en saut., les calebasses de gu.

Jacquin (Baron de l'Empire) — *France.* Coupé: au 1 d'or à une tête de cheval de sa.; au 2 d'azur au chev. d'arg., acc. en chef de deux molettes d'or et en p. d'une Foi du même.

Jacquin (Barons) — *Aut.* D'azur au chev. d'arg., acc. en p. d'une tête de loup au nat., le col percé d'une flèche d'arg., empennée de gu., posée en barre, la pointe en bas; au chef du sec., ch. de deux trèfles de sin. Cq. cour. C.: un trèfle de sin.; entre deux prob., coupées alt. d'arg. et d'azur. L. d'arg. et d'azur.

Jacquinet — *Lorr.* (An., 7 oct. 1710.) D'azur à trois glands d'or, les queues en bas.

Jacquinot (Baron de l'Empire) — *France.* Ec.: aux 1 et 4 d'or à la croix alésée de gu.; aux 2 et 3 de gu. à une rose d'arg.

Jacquinot de Goux — *Franche-Comté* (M. ét.) De gu. à une main de carn. en pal, acc. de trois étoiles d'or, rangées en chef.

Jacquot — *Bourg.* D'azur à la fasce d'or, acc. de trois étoiles du même.

Jacquot — *Lorr.* (An., 23 mai 1537.) De gu. à la croix potencée au pied fiché d'or.

Jacquot — *Lorr.* (An., 1 mars 1566.) De sa. au lion d'arg.

Jacquot — *Lorr.* (An., 6 janv. 1585.) D'azur au lion d'arg.

Jacubowicz — *Pol.* De sin. à un agneau pascal pass. d'arg., avec sa banderole de gu. C.: un demi-vol, percé d'une flèche en fasce.

Jacyna — *Pol.* D'azur à un fer-à-cheval, les bouts en bas, ayant entre ses branches un fer de flèche, le pied fendu en chev., senestré d'une croix de Lorraine à laquelle manque le bras dextre inférieur; le tout d'arg. Cq. cour. C.: trois pl. d'aut. d'arg.

Jaczynic — *Lithuanie.* Les armes d'**Odrowonz.**

Jadaid — *Lithuanie.* Les armes de **Sreniawa.**

Jaden (Barons de), v. **Krtiesska** barons **de Jaden.**

Jaden — *Auv.* D'azur à un rocher d'or, sommé d'un oiseau du même.

Jadot — *Flandre* (Conf. de nob., 29 déc 1751.) D'arg. à une tour sommée d'une tourelle de gu., ouv. du champ.

Jadoulle — *Brab.* De gu. à trois dés d'arg.; au chef du même, ch. d'un lion de gu.

Jaduncken — *Pom.* (M. ét.) D'arg. à un griffon d'or. C.: trois pl. d'aut., une d'or entre deux d'arg. L. d'arg. et d'or.

Jaeckel, v. **Jäckel.**

Jaegere, v. **de Jager.**

Jaegersfeld — *Prusse* (An., 27 nov. 1786.) Parti: au 1 d'azur à trois cors-de-chasse mal-ordonnés d'arg., liés de sin., les deux en p. adossés, l'embouchure en haut; au 2 d'arg. à la demi-aigle de gu., bq., m. et sommée d'une couronne royale d'or, mouv. du parti. L'écu bordé d'or. Cq. cour. C.: une aigle de gu., bq., m. et sommée d'une couronne royale d'or, portant suspendu à son col un cor-de-chasse de l'écu. L.: à dextre d'or et d'azur, à sen. d'arg. et de gu.

Jaehring Edle **von Waldungen** — *Reuss-Greiz* (Nob. du St.-Empire, 1664.) D'arg. à la fasce de gu., acc. en chef d'une étoile (8) d'or et en p. de deux roses du sec. Cq. cour. C.: l'étoile, entre deux prob. d'arg., ch. chacune d'une fasce de gu. L. d'arg. et de gu.

Jaen (van) — *Flandre.* D'azur à une fleur-de-lis d'or, surm. d'une couronne du même.

Jaer (de) — *Liége.* D'azur à deux épées d'or, passées en saut. C.: une étoile d'or.

Jaerens — *Flandre* (Chevaliers, 2 juin 1734.) D'arg. à la bande brét. et c.-brét. de gu. Cq. cour. C.: un serpent plié en rond d'azur, cour. d'or, surm. d'une étoile du même; le tout entre un vol à l'antique aux armes de l'écu. S.: deux léopards lionnés, tenant chacun une bannière, celle à dextre aux armes de l'écu, celle à sen. aux armes de *van den Leene* qui sont d'arg. à la croix ancrée de sa. D.: ETERNITAS [V. **van den Heetveide** *dit* **Jaerens.**]

Jaersma — *Frise.* D'arg. à une croix de Lorraine de sa., posée au centre d'une couronne d'épines de sin., acc. en chef d'une étoile d'or et en p. d'une rose de gu. C.: un arbre sec de sa.; *ou*, un arbre feuillé de sin. — *Ou:* Parti: au 1 d'or à la demi-aigle de sa., mouv. du parti; au 2 les armes décrites.

Jaervelt (van) — *Holl.* D'arg. à quatre los. d deux demies de gu., accolées en fasce (*Arm. v. G.*)

Jaffa (Comtes de), v. **Brienne** comtes de **Jaffa.**

Jagelinge — *Holl.* De sin. à un cor-de-chasse d'or, lié d'arg., accosté de deux flèches d'or, arm. et empennées d'arg., les pointes en haut.

Jagellowicz — *Lithuanie.* Les armes de **Labenda.**

Jagemann — *Saxe, Prusse, Brunswick, Bav.* (Nob. du St.-Empire, 1595.) Coupé: au 1 d'or à une ancre renv., sans trabe, de gu.; au 2 d'arg. à un cor-de-chasse de sa., lié du même, vir., eng. et pavillonné d'or; et une étoile d'or, posée entre le cor et son lien. Cq. cour. C.: quatre pl. d'aut.: de gu., d'or, de sa. et d'arg. L.: à dextre d'arg. et de sa., à sen. d'or et de gu.

Jagenreuther — *Aut., Bav., Prusse* (Barons, 1711 M. ét.) *Ec.*: aux 1 et 4 d'arg. au fr.-q. de gu. (*Jagenreuther*); aux 2 et 3 d'azur fretté d'or, à la champagne de gu. C.: un demi-vol, aux armes des 1 et 4.

Jagensdorf — *Bav.* De gu. à trois couronnes d'or. C.: deux bras, parés de gu., rebr. d'or, les mains de carn. supp. une couronne d'or, sommée de plumes de coq de sa.

Jager — *Amsterdam.* Parti: au 1 d'or à une roue de moulin de gu.; au 2 d'azur à un poisson d'arg., pose en pal, surm. d'une étoile d'or.

Jager — *Dordrecht.* D'arg. à la bande d'azur, ch. de trois étoiles d'or et acc. de deux croiss. de sa.

Jager — *Hoorn* (*Holl. sept.*) D'arg. à un lièvre poursuivi d'un lévrier, tous deux au nat., sur une terrasse de sin. penchée vers sen.

Jager (de) — *Gand.* De sa. à un cor-de-chasse d'arg., lié, vir. et eng. d'or. Cq. cour. C.: le cor-de-chasse; entre deux prob., d'arg. et de sa.

Jäger — *Hesse* (An., 25 juin 1843.) Coupé: au 1 tranché d'arg. sur gu., à deux étoiles de l'un à l'autre; au 2 d'azur à un cor-de-chasse d'arg., lié, eng. et vir. d'or, l'embouchure à dextre. Cq. cour. C.: trois pl. d'aut. de gu., d'arg. et d'azur. L.: à dextre d'arg. et de gu. à sen. d'arg. et d'azur.

Jäger — *Pom.* (An., 20 avril 1678.) D'azur à un cor-de-chasse d'arg., lié et vir. d'or. Cq. cour. C.: le cor-de-chasse, entre une ramure de cerf au nat.

Jäger — *Livonie* (Nob. du St.-Empire, 1568.) D'azur à un lévrier courant d'or, coll. et bouclé du même. C.: un sauvage de carn., ceint et cour. de lierre, les jambes écartées, tenant de ses mains un javelot en bande, la pointe en bas.

Jäger — *Nördlingen* (*Bav.*) Coupé d'or sur sa.; à un homme, le corps terminé en membre d'aigle, coiffé d'un chapeau, donnant dans un huchet, le tout de l'un en l'autre. C.: l'homme, iss.

Jäger — *Ratisbonne.* D'or à un cor-de-chasse de sa., lié et vir. du champ. Cq. cour. C.: un homme iss., hab. de sa., la ceinture et le rabat d'or, supp. de sa main dextre étendue le cor-de-chasse de l'écu.

Jäger — *Bav.* (Nob. du St.-Empire, 23 août 1791. Coupé: au 1 d'or à une demi-ramure de cerf au nat. en fasce, les dagues en haut; au 2 de gu. à un cor-de-chasse d'or. Cq. cour. C.: un chien braque iss. d'arg., coll. d'or, ayant le cor-de-chasse suspendu au bec de son collier L. d'or et de gu.

Jäger — *Allem.* De gu. à un rocher escarpé d'arg., accosté de deux chamois affr. au nat. Cq. cour. C.: un chamois iss. au nat.; entre deux prob., coupées alt. d'arg. et de gu.

Jäger — *Allem.* D'or à trois huchets au nat., l'un sur l'autre, attachés chacun à un lien demi-circulaire, celui du milieu ayant l'embouchure à dextre. Cq. cour. C.: un huchet de l'écu, en pal, l'embouchure en bas, entre un vol de sa. L. d'or et de sa.

Jäger — *Allem.* D'or à la bande de sa.; et un berger, hab. de sin., coiffé d'un bonnet du même, br. sur la bande, tenant de sa main dextre une houlette, passée sur son épaule, et de sa sen. un coeur enflammé au nat.; derrière le berger un chien pass. au nat.; le tout soutenu d'une terrasse de sin. Cq. cour. C.: un vol à l'antique, l'aile de derrière de sin. à la bande d'arg., l'aile de devant d'or à la bande de sa., ch. d'un coeur enflammé au nat. L.: à dextre d'or et de sa., à sen. d'or et de sin.

Jäger — *Allem.* Parti: au 1 de gu. au chev. d'arg., acc. de deux cors-de-chasse du même, 1 en chef et 1 en p., les embouchures à dextre; au 2 d'or à la demi-aigle de sa., mouv. du parti. Cq. cour. C.: un homme iss., hab. d'un parti d'arg. et de gu., ceint de sa., coiffé d'un chapeau au nat., donnant dans un huchet, et tenant de sa main sen. une pique; entre un vol coupé, à dextre d'arg. sur gu., à sen. d'or sur sa. L. d'or et de sa.

Jäger — *Allem.* Parti: au 1 d'azur à un griffon cont. d'or; au 2 d'or à un homme cuirassé au nat., donnant dans un huchet, tenant de sa main sen. une

pique. Cq. cour. C.: à dextre un panache de trois pl. d'aut., une d'or entre deux de sa., et à sen. un demi-vol d'or. L.: à dextre d'arg. et de gu., à sen. d'or et d'azur.

Jäger — *Aut.* Parti d'or et de sa.; à un cor-de-chasse de l'un en l'autre, l'embouchure à dextre. Cq. cour. C.: le cor-de-chasse; entre deux prob., d'or et de sa.

Jäger — *Styrie.* Taillé de sa. sur arg.; à deux huchets, posés chacun en barre, de l'un à l'autre, celui en chef ayant l'embouchure en haut et celui en p. l'ayant en bas. C.: un homme iss., hab. d'un parti de sa. et d'arg., coiffé d'un chapeau parti d'arg. et de sa., et donnant dans un huchet d'arg.

Jäger — *Berne.* D'azur à un grêlier d'or, lié du même, soutenu d'un tertre de sin. et acc. de trois étoiles mal-ordonnées d'or. C.: le grêlier.

Jäger de Gertringen — *Souabe.* Coupé: au 1 d'azur au pal d'or; au 2 d'azur à un cor-de-chasse d'or. Cq. cour. C.: une tête et col de chien braque d'azur.

Jäger de Jägersberg — *Silésie* (An., 26 mai 1698.) Coupé: au 1 d'azur à un cor-de-chasse d'arg., lié et vir. de gu.; au 2 palé de gu. et d'or, de quatre pièces. Cq. cour. C.: une tête et col de chien braque d'azur, l'oreille ch. d'une étoile d'arg. L. d'or et de gu.

Jäger chevaliers **de Kronenberg** — *Bohême* (Chevaliers, 8 déc. 1855.) D'azur à un quart de cercle (instrument) d'or, posé sur une terrasse de sin. et sommé d'un pennon; le champ chapé-ployé: à dextre de gu. au lion cont. d'or, lamp. de gu., brandissant un sabre d'arg., garni d'or; et à sen. d'or à un Pégase ramp. de sa. Deux cq. cour. C.: 1° un bras, arm. au nat., posé sur le coude et tenant une épée; I. d'or et de gu.; 2° trois pl. d'aut.: de sa., d'or et d'azur; I. d'or, de sa. et d'azur.

Jäger de Muschenum — *Allem.* D'azur à la fasce d'arg., acc. en chef d'un lion léopardé d'or et en p. de trois coquilles d'arg., 2 et 1. C.: un lion iss. d'or; entre deux prob., coupées alt. d'azur et d'or. L. d'or et d'azur.

Jäger Edle **von Waldenek** — *Aut.* (An., 6 juin 1859.) D'azur à un mur crén. d'arg., maçonné de sa., occupant le tiers inférieur de l'écu, et soutenant un cheval galopant de sa. Cq. cour. C.: un chasseur iss., hab. de sin. à boutons d'or, ceint du même, le baudrier passé sur l'épaule dextre, coiffé d'un chapeau de sa., panaché de sin., donnant dans un huchet au nat., la main sen. appuyée sur sa hanche. L. d'arg. et d'azur.

Jägerhorn de Spurila — *Finlande.* D'or à un cor-de-chasse d'azur, lié du même, pavillonné et eng. de gu., l'embouchure à dextre. C.: deux prob., coupées alt. d'or et d'azur.

Jägerhorn de Storby — *Finlande.* D'azur à un cor-de-chasse d'arg., lié du même, pavillonné et eng. de gu., l'embouchure à dextre; l'écu bordé d'arg. C.: deux prob., coupées alt. d'arg. et d'azur.

Jägerhorn, v. **Jägerskjöld.**

Jägerndorf (Duché). D'arg. à l'aigle de sa., bq. et m. d'or. Cq. cour. C.: trois huchets de sa., vir. et eng. d'or, deux en pals et adossés, les embouchures en haut, supp. le troisième huchet, posé en fasce.

Jägerschmid — Grand-duché de *Hesse* (An., 5 juillet 1853.) De gu. à la fasce d'arg., ch. d'un rameau d'olivier de sin., posé en fasce, le pied à dextre, et acc. en chef d'un cor-de-chasse d'arg., l'embouchure à dextre, et en p. d'un autre rameau d'olivier de sin., posé en fasce, le pied à dextre. Cq. cour. C.: un vol, coupé alt. de gu. et d'arg. L. d'arg. et de gu.

Jägerskjöld [anciennement **Jägerhorn**] — *Finlande* (An., 13 nov. 1686.) D'arg. à trois cors-de-chasse d'azur, liés du même, pavillonnés et eng. de gu. C.: trois plumes de paon au nat.

Jaget — *Holl.* D'arg. à un annelet de sa., cant. de quatre crampons du même, les pieds dirigés vers l'abîme.

Jäggi — *Bâle.* D'or au lion naiss. de sa., brandissant un fléau au nat. et iss. d'une mer au nat. Cq. cour. C.: le lion iss., tenant le fléau. L. d'or et de sa.

Jäggi — *Berne.* De gu. à un chien braque naiss. d'arg., mouv. d'un tertre de sin. C.: le chien, iss.

Jäggli — *Winterthur.* De gu. au chev. renv. d'arg., acc. d'une croisette pattée d'arg. et de deux étoiles d'or. C.: un demi-vol, aux armes de l'écu.

Jagmin — *Prusse.* Les armes de **Pelikan.**

Jagminski — *Pol.* Les armes de **Tarnawa.**

Jagodynski — *Pol.* Les armes de *Korwin*, le champ d'azur. C.: trois pl. d'aut., une d'arg. entre deux d'azur.

Jagodzinski—*Prusse.* Les armes de **Slepowron.**

Jagow — *Pom., Mecklembourg.* D'arg. à une roue de six rayons de gu. C.: un biatreau arrêté d'arg., les oreilles sommées de deux bâtons fleurdelisés d'or en barres.

Jagrosaglich — *Serbie.* De gu. à trois têtes de lion d'or, cour. du même. C.: une licorne iss. de gu., accornée et onglée d'or.

Jagstheim *dit* **Spless** — *Franconie.* D'arg. à trois feuilles d'or, posées en pairle, mouv. d'une boule d'or. C.: deux prob., coupées d'arg. sur gu.

Jagstheim ou **Spless** *dit* **Jagstheim** (Barons) — *Rothenburg* (*Bav.*) (M. ét.) De gu. à trois coutelas d'arg., emm. d'or, posés en fasces, l'un sur l'autre. C.: un buste d'homme de profil, hab. de gu., coiffé d'un bonnet pointu du même, retr. d'arg.

Jagt (van der) — *Holl.* De sin. à deux lièvres courants d'arg. en chef et un lévrier courant du même en p. C.: un lièvre iss. d'arg., entre un vol de sin.

Jagu — *Maine.* De gu. à la croix alésée d'or.

Jagu de Kerilvio — *Bret.* De sa. à trois fasces d'or.

Jagu de Mesaudren — *Bret.* De sa. au lion d'arg., acc. de trois étoiles du même.

Jagu de Pratmeur. Les armes précédentes.

Jagu de Trobescont. Les armes de **Jagu de Kerilvio.**

Jaguschinski — *Livonie* (Comte russe, 19/30 janv. 1731.) De gu. à un corbeau de sa., tenant en son bec un annelet d'or et perché sur un chicot d'or, en p. Cq. cour. C.: trois pl. d'aut. d'arg. L. de gu. et de sa.

Jagwitz — *Prusse* (An., 15 oct. 1840.) Ec.: aux 1 et 4 de gu. au lion d'arg., cour. d'or; aux 2 et 3 d'arg. au chev. d'azur, ch. de trois roses du champ et acc. de trois roses de gu. C.: une cigogne au nat.; entre deux prob., coupées alt. de gu. et d'arg. L.: à dextre d'arg. et de gu., à sen. d'arg. et d'azur.

Jahn — *Prusse* (An., 14 oct. 1786.) D'azur au lion d'arg., arm. et lamp. de gu., brandissant un sabre d'arg., garni d'or. Cq. cour. C.: un panache de plumes de héron au nat., entre un vol de sa.

Jahn — *Nuremberg.* Coupé d'arg. sur gu.; à un griffon, soutenu d'un tertre, le tout de l'un en l'autre, et supp. une couronne d'or. C.: le griffon, iss.; entre deux prob., coupées alt. de gu. et d'arg.

Jahn (von der) — *Saxe* (Nob. du St.-Empire, 23 sept. 1790.) D'azur à une écrevisse de gu., en pal. Cq. cour. C.: un buste de femme, chevelé d'or, les cheveux épars, au collier d'or; *ou:* deux paires de tenailles d'écrevisse de gu. L. d'arg. et de gu. [Les descendants des fils cadets de l'anobli portent l'écrevisse renversée.]

Jahn (von der) — *Mecklembourg, Prusse.* De gu. à un lévrier courant d'arg., coll. d'or. C.: le lévrier, iss., entre deux épieux d'or, arm. d'azur. L. d'arg. et de gu.

Jahn d'Eberstädt, v. **Janus d'Eberstädt.**

Jahn de Vonau — *Moravie* (An., 20 juillet 1823.) Coupé: au 1 de gu. à un dextrochère arm., brandissant un sabre, le tout au nat.; au 2 d'azur à trois collines de sin., mouv. de la p., celle du milieu plus élevée, surm. d'une étoile d'arg. Cq. cour. C.: une grue au nat. L.: à dextre d'arg. et de gu., à sen. d'arg. et d'azur.

Jähnichen — *Saxe* (An., 18 nov. 1820.) De gu. à un soc de charrue au nat., posé en pal. Cq. cour. C.: un palmier de sin. L. d'arg. et de gu.

Jahnke (Comtes) — *Pom.* Coupé, d'or à un griffon de sa., sur azur à trois étoiles d'or; à la fasce d'arg., br. sur le tout.

Jähring de Waldungen, v. **Jaehring** Edle **von Waldungen.**

Jaigne (de la) marquis **de St.-George** — *Marche.* Ec.: aux 1 et 4 de sa. au lion d'arg., arm. et lamp. de gu.; aux 2 et 3 d'arg. à la croix de gu.

Jaillard de la Maronnière — *Poitou.* D'azur à trois tours d'or.

Jaille (Comtes **de la**), barons **d'Aurillé** — *Tour., Bret.* D'arg. à une bande de fusées de gu.; à la bord. de sa., ch. de huit bes. d'or.

Jaille (de la) barons **de Mathefelon** — *Prov., Bret.* D'or au léopard lionné de gu., acc. de cinq coquilles d'azur, rangées en orle. — *Ou:* D'arg. à une croix de fusées de gu.

Jaillet — *P. de Vaud et de Genève.* De gu. à quatre fasces d'arg.

Jaillon — *Franche-Comté* (M. ét.) De gu. à trois bes. d'or, rangés entre deux burèles d'arg.

Jaima — *Frise.* De gu. à deux tiges pamprées de sin., portant chacune à son sommet une grappe de raisins d'azur, lesdites tiges courbées et mouv. d'un petit chicot d'or en fasce, les grappes accostées.

Jaime ou **Jaimes** — *Aragon.* Coupé: au 1 de gu. à trois pals d'or; au 2 parti: *a.* d'arg. à la croix de gu., cant. de quatre têtes de More, cour. d'or; *b.* d'azur à une tour d'or, sommée de trois tourelles du même, celle du milieu plus élevée.

Digitized by Google

Jain — *P. de Vaud.* D'or à la bande d'azur, ch. de trois étoiles (5) du champ.

Jakacki — *Prusse, Pol.* Les armes de **Radwan.**

Jakartowski de Sudlocz — *Allem.* Coupé: au 1 d'or à un rocher au nat., sommé d'une croix pattée au pied fiché de sa.; au 2 fascé de sa. et d'or, de quatre pièces. Cq. cour. C.: les meubles du 1, entre un vol de sa. L. d'or et de sa.

Jakeli, v. **Byszinski** *dit* **Jakeli.**

Jakimowicz — *Lithuanie.* Les armes de **Dombrowa.**

Jakimowicz—*Lithuanie.* Les armes d'**Ogonczyk.**

Jakliński — *Pol.* Les armes de **Jelita.**

Jaklinski — *Pol.* Les armes d'**Ostoja.**

Jakovcsevits — *Bosnie.* De gu. au lion d'arg., surm. d'un vol de sa. mouv. d'un annelet d'arg.; le tout acc. d'une étoile (8) d'or, posée au point du chef. C.: un lion iss. de sa., arm et lamp. de gu.

Jakowicki — *Pol.* Les armes de **Jelita.**

Jakowleff — *Russie.* Coupé: au 1 d'azur à la couronne impériale de Russie, au nat.; au 2 d'arg. à une ruche au nat., accostée de quatre abeilles, dirigées vers ladite ruche. C.: trois pl. d'aut. L. d'arg. et d'azur.

Jakterowski — *Pol.* Les armes de **Poray.**

Jakubowski (Edle von) — *Galicie* (Chevaliers du St.-Empire, 5 mai 1744.) Ec.: au 1 d'arg. à un mur de gu., maçonné de sa.; à une aigle ép. iss. du même, mouv. du mur; au 2 de gu. à une hache d'arg., emm. d'or, posée en fasce, supp. sur le devant une colombe ess. d'arg. et acc. au canton sen. du chef d'une étoile d'or; au 3 de gu. à une hache d'arg., emm. d'or, posée en fasce; au 4 d'azur à la bande ondée alésée d'arg., sommée d'une croisette du même. Deux cq. cour. C.: 1° une aigle ép. iss. de sa.; L. d'arg. et de gu.; 2° la hache du 3; L. d'arg. et d'azur.

Jakubowski (Barons) — *Galicie.* Les armes des chevaliers de *Jakubowski*, de la création du 5 mai 1744.) Deux cq. cour. C.: 1° un vol de sa.; L. d'arg. et de gu.; 2° trois pl. d'aut. d'arg.; L. d'arg. et d'azur.

Jakubowski — *Pol.* Les armes de **Poray.**

Jakubowski — *Pol.* Les armes de **Topor.**

Jakubski — *Pol.* Les armes de **Topor.**

Jakusith (Barons) — *Aut.* Ec.: au 1 d'arg. à une couleuvre au nat., ondoyante en pal, cour. d'or; au 2 d'azur à une gerbe d'arg., acc. en chef à dextre d'une étoile d'or et à sen. d'un croiss. figuré tourné du même; au 3 de sin. à la barre d'azur, ch. de trois étoiles d'or; au 4 d'arg. à une rose de gu., bout. d'or, barbée de sin. Sur le tout d'azur à un écureuil d'or, soutenu d'une couronne à l'antique de cinq rayons du même. Trois cq. cour. C.: 1° un lion iss. et cont. d'or, cour. du même; 2° une aigle ép. de sa., surm. d'une couronne impériale et ch. sur sa poitrine d'un écusson de gu., surch. d'une fasce d'arg.; 3° un griffon iss. d'arg. L.: à dextre d'arg. et d'azur, à sen. d'arg. et de gu.

Jakuszewski — *Volhynie.* Les armes de **Szalawa.**

Jakzich — *Serbie.* Coupé: au 1 d'arg. au lion naiss. de gu., cour. d'or, mouv. du coupé; au 2 parti: *a.* de sa. à deux bandes d'or, et *b.* aussi de sa. à deux bandes d'or, les parties d'or et de sa. opposées. C.: un coq hardi et chantant d'or, crêté, barbé et m. de gu.

Jalabert — *Genève.* Parti: au 1 d'azur à sept étoiles (5) d'or, 2, 3 et 2 (*Jalabert*); au 2 d'arg. à un vaisseau de trois mâts de gu., voguant sur une mer au nat., et un chef d'azur, ch. de deux gerbes d'or.

Jaladon de la Barre — *Bourbonnais, Nivernais.* Ec.: aux 1 et 4 d'azur à la barre d'or; aux 2 et 3 d'arg. à trois feuilles de laurier de sin., sortant d'une terrasse du même. Sur le tout d'or à une lance de tournoi de gu., posée en bande.

Jalbrzyk — *Pol.* Les armes de **Grabie I** ou de **Trzywdar.**

Jalesne — *Maine* (Marquis, déc. 1634.) D'arg. à trois quintefeuilles de gu., percées d'or.

Jaline — *Venise.* Coupé d'arg. sur gu.; à six poids en forme de vases sans anses, de l'un à l'autre, 3 et 3.

Jallant *dit* **la Croix** — *Barrois* (An., 7 mai 1577.) Ec. en saut.: aux 1 et 4 d'arg. à une tête de léopard de gu.; aux 2 et 3 d'azur à une étoile d'arg.

Jallet — *Anjou, Bret.* D'arg. à un coq de gu., acc. au canton sen. du chef d'un tourteau de sa. chargé d'une étoile d'or.

Jallet — *Norm.* D'azur au chev. d'arg., ch. de trois merlettes du champ et acc. de trois trèfles d'or.

Jalon — *Castille.* Ec.: au 1 de sin. à deux tours accostées d'or, sommées chacune d'une tourelle du même; au 2 d'azur à deux croiss. affr. d'arg. et une bord. d'or ch. de treize croisettes au pied fiché de gu.; au 3 d'arg. à onze tourt. de gu., 2, 2, 2, 2, 2 et 1; au 4 d'arg. à un arbre de sin., et un ours pass. de sa., br. sur le pied du fût, le tout soutenu d'une terrasse de sin.

Jalowki — *Silésie.* Les armes de *Paprzyca.* C.: un vol, d'arg. et de gu.

Jalowski — *Galicie.* Les armes de **Syrokomla.**

Jamaer — *Brab.* D'arg. à la croix engr. de sa.; au fr.-q. de gu., ch. d'une couronne d'or, posée en bande.

Jamais, v. **Jametz.**

Jamar de Menfert — *Liége.* D'or à une hure de sanglier de sa., acc. au canton dextre du chef d'une étoile d'azur. C.: l'étoile.

Jamart — *Bret.* D'or à un arbre de sin., sommé d'un oiseau de sa.

Jambers — *Brab.* De gu. à trois fleurs-de-lis d'arg.; au chef du même, ch. de trois merlettes de sa.

Jambliune — *P. de Namur* (Rec. de nob. et titre de baron, 21 oct. 1852.) Ec.: aux 1 et 4 d'or fretté de sa.; au chef de gu., ch. deux faux d'arg., emm. d'or, posées en barres, rangées en fasce, le fer en haut à dextre; aux 2 et 3 d'azur à neuf bes. d'arg. Brt. de gu. et d'or. C.: une ramure de cerf au nat. L. d'or et de gu. S.: deux cerfs au nat.

Jambliune de Henry — *P. de Namur* (M. ét.) Ec.: aux 1 et 4 d'or fretté de sa.; au chef de gu., ch. de deux faux d'arg., emm. d'or, posées en barres, rangées en fasce, le fer en haut à dextre (*Jambliune*); aux 2 et 3 d'azur à trois lions d'or, arm., lamp. et cour. d'or (*Henry*).

Jambliune de Meux — *P. de Namur* (Barons, 5 déc. 1871.) Ec.: aux 1 et 4 d'or fretté de sa.; au chef de gu., ch. de deux faux d'arg., emm. d'or, posées en barres, rangées en fasce, le fer en haut à dextre; aux 2 et 3 d'azur à neuf bes. d'arg. S.: deux cerfs d'or, tenant chacun une bannière aux armes du 2.

Jambon — *Tournai.* D'azur à une cloche d'or, acc. de trois croiss. d'arg.

Jambon de St.-Cyr — *Norm.* D'arg. à une plante de laurier de sin.; au chef d'azur, ch. de trois étoiles (6) d'or.

Jambourg de Monstreiet — *Brab., Pic.* D'arg. à trois merlettes de sa.

Jambu (le) — *Bret.* Ec.: aux 1 et 4 d'arg. à une houssette de gu., éperonnée d'or; aux 2 et 3 d'arg. au lion de sa., cour. d'or.

Jame — *Maine.* D'arg. fretté de pourpre; au chef d'azur, ch. d'un lion léopardé d'or.

Jamentowicz — *Lithuanie.* Les armes de **Pobog.**

Jameray — *Anjou.* D'azur au lion d'arg., acc. de trois trèfles d'or.

Jamère — *Norm.* De sa. à la bande d'or, acc. de six coquilles du même, rangées en orle.

James — *Dublin* (Baronet, 19 mars 1822.) Ec.: aux 1 et 4 de sin. à un dauphin nageant d'arg., acc. de trois croix recr. d'or; aux 2 et 3 de gu. au léopard d'or, acc. de trois trèfles d'arg. A la croix d'arg., br. sur les écartelures et ch. d'un vaisseau au nat. et de quatre acres d'azur. Cq. cour. C.: un cygne au nat., bq. et m. de gu., tenant en son bec une flèche d'or, empennée d'arg., en barre, la pointe en bas; au-dessus du cimier la D.: A JAMAIS. D. (au-dessous des armes:) PRO DEO, PATRIA ET REGE.

James — *Poitou, Bourbonnais, Berne.* De gu. à un dauphin nageant d'or. Cq. cour. C.: deux branches d'olivier de sin., passées en saut., enlacées d'une couleuvre ondoyante en pal d'arg.

James du Clos — *Bret.* D'azur; au chef d'or, ch. d'une rose de gu.

James de Creshall — *Essex* (Baronet, 28 juin 1682. M. ét. le 28 sept. 1741.) Ec.: aux 1 et 4 d'arg. à deux fasces brét. et c.-brét. de gu.; aux 2 et 3 d'arg. à trois fers-de-moulin de sa. Cq. cour. C.: un cygne au d'arg., bq. de gu., le vol levé [Fam. originaire de Hollande, où elle portait le nom de *van Haestrecht.*]

James d'Eltham — *Kent* (Baronet, 27 août 1778. M. ét. le 16 nov. 1792.) D'azur au chev. d'or, ch. de trois grenades allumées au nat. et acc. de trois léopards d'or, cour. du même. Cq. timbré d'une couronne navale. C.: une tour d'or, embrasée aux fenêtres et aux créneaux, sommée d'un pavillon de gu., flottant à sen., ledit pavillon à demi baissé. D.: VICTOR.

James de Langley-Hall — *Kent* (Baronet, 30 juin 1791.) De gu. à un dauphin nageant d'or. Deux cq., le 2 cour. C.: 1° une autruche au nat., bq. et m. d'or; 2° deux branches de laurier de sin., passées en saut., liées d'un serpent au nat. D.: J'AIME À JAMAIS.

James de Villecarlé — *Bret.* D'arg. à sept mâcles d'azur, 2, 3 et 1.

Jametz ou **Jamais** — *Luxemb.* D'azur à trois fasces d'arg.; au fr.-q. de gu.

Jamez — *Brab.* (An., 8 sept. 1776.) D'azur au chev.

Digitized by Google

d'or, acc. de trois ruches du même. C.: trois épis d'or, feuillés du même, entre un vol d'azur.

Jamin — *Nimègue, Holl.* D'arg. à une ancre de gu. C.: un corbeau, la patte dextre levée. D.: SPES MEA JAM IN DEO.

Jamin — *Maine.* De gu. au chev. d'or, acc. de trois croiss. d'arg.

Jamin — *Poitou.* D'arg. à trois lapins biottis de sa.

Jamin — *Tour.* De gu. à trois fleurs de jasmin d'arg.

Jamin — *Lorr.* (Baron de l'Empire, 19 juin 1813; vicomte, 15 déc. 1823.) Ec.: au 1 d'arg. à trois sapins de sin., terrassés du même; au 2 et 3 de gu. à une montagne sommée d'une tour à deux étages portant un drapeau, le tout d'arg.; au 4 d'or à un cheval galopant de sa., acc. au canton dextre du chef d'une étoile de gu.

Jamin du Fresnay — *Paris, Fontainebleau* (Marquis de *Bermuy*, en *Esp.*) De gu. à un pont de trois piles d'arg., maçonné de sa. (armes du marquisat de Bermuy, devenu la propriété de cette fam. en 1808.)

Jamin (de Groot-Jamin) — *Amsterdam.* Éc.: aux 1 et 4 d'arg. à une ancre de gu. (*Jamin*); aux 2 et 3 coupé: *a.* d'arg. à un croiss. figuré de gu.; *b.* d'azur à une étoile d'or (*de Groot*). C.: un corbeau, la patte dextre levée. L. d'arg. et de gu. D.: SPES MEA JAM IN DEO.

Jamin de Parigny et du Bois — *Champigny-sur-Vende.* D'azur à trois coquilles d'or.

Jamin de Serisier — *France.* De gu. à trois croix pattées d'arg.

Jaminaye (de la) — *Bret.* D'or à un cerf pass. de gu., ch. sur l'épaule d'un croiss. du champ.

Jamineau — *Anjou.* De gu. au lion d'arg., surm. de deux tourterelles du même.

Jaminski — *Pol.* Les armes de **Sass I.**

Jamiolkowski — *Pol.* Les armes de **Doliwa.**

Jamnitzer — *Nuremberg.* Parti de sa. et d'arg.; à la fasce de l'un en l'autre, acc. en chef d'une rondelle ch. d'une fleur-de-lis, le tout encore de l'un en l'autre. C.: la rondelle de l'écu, br. sur un vol cont., parti de sa. et d'arg.

Jamoigne — *Luxemb.* De gu. au saut. d'or *Cri:* PHAËL, PHAËL?

Jamois — *Bret.* Parti d'azur et d'arg.; à trois colombes de l'un en l'autre, 2 et 1, celle de la p. senestrée d'une hallebarde d'or, fûtée de sa., la pointe en bas.

Jamolitz — *Allem.* D'or à un ours pass., sortant d'un bosquet de sin., posé à sen.; le tout soutenu d'un tertre de sin. Cq. cour. C.: trois pl. d'aut., une d'or entre deux d'azur. L. d'or et d'azur.

Jamometevich — *Serbie.* De sa. au pal brét. de trois pièces de chaque côté d'or, accosté de six croiss. d'arg., rangés en deux pals. C.: une sirène de carn., cour. et chevelée d'or, la queue de sa., décochant une flèche d'arg. d'un arc tendu d'or.

Jamonière (de la) — *Bret.* D'azur à deux étoiles d'or en chef et un croiss. du même en p.

Jamy — *Lorr.* (An., 6 juin 1782.) Parti de sa. et d'arg.; à une couronne de feuillage ornée de trois roses, de l'un en l'autre, cant. de quatre étoiles de l'un à l'autre.

Jan — *Wurt., Bav.* (Nob. du St.-Empire, 14 sept. 1779.) De sa. à une tête de Janus d'or. Cq. cour. C.: trois pl. d'aut. de sa.

Jan de Bellefontaine — *Bret.* D'azur au chev., acc. en chef de deux étoiles et en p. d'un mouton, le tout d'or.

Jan de la Hamelinaye (Vicomtes) — *Bret.* De sa. à deux brochets d'arg., affr. en bande, mordant une anguille du même, mise en barre; au canton sen. de gu., ch. d'une épée d'arg.

Jan de la Saudraye. Les armes précédentes.

Janart — *Paris.* De gu. à deux cors-de-chasse adossés d'or, acc. en p. d'une molette du même.

Janck en — *Mecklembourg* (An., 22 fév. 1596. M. ét. au 18e siècle.) Parti: au 1 d'or à un demi-vol de sa.; au 2 de gu. à une demi-fleur-de-lis d'arg., mouv. du parti. Cq. cour. C.: quatre pl. d'aut., alt. de sa. et d'or.

Jancklewitz, v. **Janklewitz.**

Janczewski — *Courlande.* D'azur à deux flèches d'or, arm. et empennées d'arg., passées en saut., posées en chef, acc. en p. d'un fer-à-cheval de sa. Cq. cour. C.: un vol, d'or et d'azur. L. d'arg. et d'azur.

Janczewski — *Prusse orientale.* Les armes de *Lubicz.* Cq. cour. C.: un demi-vol de sa., percé d'une flèche d'or, empennée d'arg., en fasce. L. d'arg. et d'azur.

Janczewski, v. **Glinka-Janczewski.**

Jandière (de la) — *Bret.* D'herm. à la fasce d'azur, acc. de trois channes (marmites) de gu.

Jandière (de la) — *Bret.* D'azur à deux épées d'arg., garnies d'or, passées en saut., cant. de quatre coquilles du sec.

Jando — *Bret.* De gu. au pal d'or, ch. de cinq chev. de sa.

Janer — *Esp.* D'or à un buste de Janus de carn., cour. à l'antique du champ.

Janet (Baron de l'Empire) — *Franche-Comté.* Coupé: au 1 d'azur à trois fusées en fasces d'arg.; au 2 d'or à deux branches, l'une d'olivier, l'autre de chêne, de sin., passées en saut.

Janetschitsch d'Adlersheim — *Aut.* (An., 1716; barons, 1743.) Ec.: aux 1 et 4 parti: *a.* d'arg. à la demi-aigle de sa., mouv. du parti; *b.* de gu. à une tour d'arg., posée sur un tertre de trois coupeaux de sin.; aux 2 et 3 d'azur à un cerf ramp. d'arg. Trois cq. cour. C.: 1° un bras au nat., brandissant une épée d'arg., entre deux prob. coupées alt. d'or et de gu.; 1. d'arg. et de sa.; 2° la tour, entre un vol de gu.; 1. d'arg. et de gu.; 3° le cerf, iss.; 1. d'arg. et d'azur [Comp. **Liechtenberg-Janetschitsch d'Adlersheim.**]

Jänichen, v. **Jähnichen.**

Janicke de Plastein — *Prusse.* Les armes de **Jancken.**

Janicki — *Pol.* Les armes de **Rola.**

Janikowski — *Pol.* Les armes de **Janina.**

Janikowski — *Pol., Pom.* Les armes de **Jastrzembiec.**

Janilhac — *Bourg.* D'azur à la fasce d'arg., ch. d'un lion du champ et acc. de six molettes d'or.

Janin — *Lorr.* Losangé d'or et de gu.; à une fasce d'azur et une croix fleuronnée d'arg., br. sur le tout.

Janin de Chassignenles — *Beaujolais.* D'azur à une flamme d'or, iss. d'un croiss. d'arg.

Janin de Combe-Blanche — *Lyonnais* (An. au 18e siècle). Parti: au 1 coupé: *a.* de sin. à une tête de Janus d'or; *b.* d'azur au lion léopardé d'arg.; au 2 de gu. à un chien d'arg., pass. sur une terrasse du même.

Janin de Gabriac — *Lang.* D'azur à un arbre posé sur un mont, et cinq étoiles autour de l'arbre, le tout d'arg.

Janina — *Pol.* D'or à un bouclier ovale de pourpre; *ou,* de gu. à un bouclier ovale de couleur bronzée. Cq. cour. C.: une queue de paon au nat.

Janiszewski — *Pol.* Les armes de **Junosza.**

Janiszewski — *Galicie* (Chevaliers, 24 mai 1860.) Les armes d'**Ostoja.**

Janiszewski — *Pol.* Les armes de **Strzemien.**

Janiszowski ou **Janschowski** — *Silésie.* De gu. à trois flèches émoussées d'arg., posées en bandes, rangées en pal.

Janitz — *Pom.* (M. ét. le 17 avril 1806.) Les armes de **Rys.**

Janklewitz — *Livonie* (Nob. du St.-Empire, 31 mai 1786.) Parti: au 1 d'azur à une étoile d'or; au 2 de gu. à un senestrochère, arm. d'arg., mouv. du flanc, la main de carn. empoignant une flèche d'arg. en pal. Au pal d'arg., br. sur le parti. Cq. cour. C.: trois pl. d'aut.: de gu., d'arg. et d'azur. L.: à dextre d'arg. et d'azur, à sen. d'arg. et de gu.

Janklewitz — *Pol.* Les armes de **Habdank.**

Jankovitz de Teszenières — *Hongrie, Lorr., Ile-de-Fr.* (Barons, 20 janv. 1820.) D'arg. au lion léopardé de gu., tenant une couronne de laurier au nat.

Jankowski — *Prusse.* Les armes de **Korab.**

Jankwitz de Freyenfeld — *Silésie* (Chevaliers, 1729.) D'arg. à la fasce vivrée d'azur. Cq. cour. C.: un lion iss. d'or, cour. du même.

Janloy — *Bourg.* D'azur à la fasce d'arg., acc. de trois quintefeuilles du même.

Janluchi — *Allem.* Coupé: au 1 d'or à l'aigle de sa.; au 2 d'azur au lion d'or, acc. au canton dextre du chef d'un H de sa. Cq. cour. C.: l'aigle. L.: à dextre d'or et de sa., à sen. d'or et d'azur.

Jann — *Styrie.* Fascé de gu. et d'arg. de quatre pièces; à un cerf ramp. au nat., br. sur le tout; au chef d'azur, ch. d'un mont escarpé d'arg., adextré d'un croiss. cont. d'or et senestré d'une étoile du même. Cq. cour. C.: un cerf iss. au nat.; entre un vol fascé de gu. et d'arg. de quatre pièces, au chef d'azur, l'azur de l'aile dextre ch. d'un croiss. cont. d'or, et l'azur de l'aile sen. ch. d'une étoile d'or. L.: à dextre d'or et d'azur, à sen. d'arg. et de gu.

Jannart de Médemanche — *Maine.* D'arg. à deux chev. d'azur, acc. en chef à dextre d'un croiss. de gu., à sen. d'une étoile d'azur et en p. d'une tête de léopard de gu.

Jannequin — *Berry.* D'or à la fasce échiq. de gu. et d'azur; à la bord. engr. de sin.

Jannette — *Amsterdam.* Parti: au 1 de sin. à trois merlettes d'arg., 2 et 1; au 2 d'or à un arbre terrassé

Digitized by Google

de sin. et un chef d'azur ch. de deux fleurs-de-lis d'or. C.: l'arbre.

Jannette — *Bois-le-Duc.* D'arg. à trois oiseaux de sa.

Jannewitz — *Pom.* De gu. à un rencontre de buffle de sa., bouclé d'or. C.: cinq plumes de coq de sa. L. de gu. et de sa.

Jännicke — *Francfort s/M.* D'arg. à trois chev. de gu. C.: un lion iss. d'or. S.: deux cygnes d'arg., cour. d'or, attachés à l'écu par des chaines d'or.

Jannière (Vicomtes **de la**), v. **Barin** marquis **de la Galissonnière.**

Jannon — *Lyonnais.* De gu. à trois quintefeuilles d'arg.

Jannoschitz — *Prusse.* De gu. à un bélier ramp. d'arg. Cq. cour. C.: le bélier, iss.

Jannot ou **Jeannot** — *Lorr.* (An., 24 oct. 1698.) Ec. en saut.: au 1 d'or à trois bandes de gu.; au 2 d'azur au lion cont. d'or; au 3 d'or au lion d'azur; au 4 d'or à trois barres de gu.

Jannot de Courchaton — *Franche-Comté.* D'arg. à la bande d'azur, ch. de trois coquilles du champ.

Janorey — *Lyonnais.* D'arg. à la croix alésée de sa.; à la bord. denchée du même.

Janorinski — *Silésie.* D'arg. à une tête et col d'homme de carn., hab. d'azur, ayant des oreilles d'âne du même (tête de Midas). C.: le meuble de l'écu.

Janowicz — *Lithuanie.* Les armes de **Radwan.**

Janowitz — *Wurt.* (M. ét.) Ec.: aux 1 et 4 de gu. à la fasce échiq. d'arg. et d'azur de trois tires; aux 2 et 3 de sa. à une coupe couverte d'or. Deux cq. cour. C.: 1° trois pl. d'aut.: de gu., d'arg. et d'azur; 2° la coupe du 2; L. d'or et de sa.

Janowski — *Prusse.* Les armes de **Janina.**

Janowski — *Posnanie.* Les armes de **Jastrzembiec.**

Janowski — *Prusse.* Les armes de *Pruss I*, le champ d'azur.

Janowski (Barons) — *Aut.* De gu. à la fasce échiq. d'arg. et d'azur de trois tires. Cq. cour. C.: un demi-vol aux armes de l'écu. L. d'arg. et de gu.

Janowski de Janowitz — *Silésie.* De gu. à la fasce échiq. d'arg. et d'azur de trois tires. Cq. cour. C.: trois pl. d'aut.: d'azur, d'arg. et de gu. L. de gu., d'azur et d'arg.

Jans — *Holl.* D'arg. à une étoile de sa., acc. de trois roses à quatre feuilles de gu., barbées de sin.

Jansdam ou **Heerjansdam** — *Zél.* Ec.: aux 1 et 4 d'or à trois los. de sa.; aux 2 et 3 de gu. à trois fleurs-de-lis d'or.

Jansen — *Holl.* D'azur à trois fasces d'arg., acc. au canton dextre du chef d'une étoile d'or.

Jansen — *Zwartsluis* (*P. d'Overyssel*). D'arg. à deux fasces de gu.

Jansen — *Sittard* (*Limb.*) D'arg. à une fasce d'azur, supp. un oiseau de sa., tenant en son bec un trèfle du même; la fasce acc. en p. de trois autres trèfles de sa., 2 et 1.

Jansen — *Sittard* (*Limb.*) D'azur au chev. d'arg., acc. de trois boules du même. C.: une boule d'arg., entre un vol du même.

Jansen — *Allem.* Ec.: aux 1 et 4 d'or à un ours ramp. de sa., cour. d'or, celui du 1 cont.; aux 2 et 3 taillé de gu. sur arg.; à une étoile (8) de l'un en l'autre. Cq. cour. C.: l'ours du 4, iss., tenant de ses pattes une épée d'arg., garnie d'or. L. d'or et de sa.

Jansens — *Palatinat* (Barons du St.-Empire, 4 oct. 1783.) Tiercé en fasce: au 1 d'azur à une oie au nat. nageant dans une eau d'arg.; au 2 de gu. à deux épées d'arg., garnies d'or, passées en saut.; au 3 d'or à trois panaches de plumes de héron de sa., mouv. de la p., les panaches disposées en éventail. Deux cq. cour. C.: 1° l'oie du 1, entre deux bras, arm. au nat., les mains de carn. tenant chacun une épée; 2° les panaches du 3. L.: à dextre d'arg. et d'azur, à sen d'or et de gu. T.: à dextre un chevalier, arm. de toutes pièces, la visière levée, le casque panaché de gu., brandissant une épée; à sen. un griffon d'or.

Jansens barons **de Ritter** — *Palatinat* (Barons, 4 oct. 1783.) Ec.: au 1 d'azur à une oie au nat., nageant dans une eau d'arg.; au 2 de gu. à deux épées d'arg., garnies d'or, passées en saut.; au 3 de gu. à un bras, arm. au nat., mouv. du parti, la main de carn. tenant une hallebarde d'arg., houppée de gu. et d'or; au 4 d'azur à un dragon à quatre pattes d'or, allé du même, cour. aussi d'or. Sur le tout d'azur à trois têtes de massue d'or, à picotons d'arg. Deux cq. cour. C.: 1° trois massues emmanchées d'or, à picotons d'arg., les têtes en haut, disposées en éventail; L. d'or et d'azur; 2° l'oie du 1, entre deux bras, arm. au nat., les mains de carn. tenant chacun une épée; L. d'arg. et de gu. T.: à dextre un chevalier, arm. de toutes pièces, la visière levée, le casque panaché de gu., brandissant une épée; à sen. un dragon, pareil à celui du 4.

Janski — *Pol.* Les armes de **Doliwa.**

Janski — *Lithuanie.* Les armes de **Pobog.**

Janson — *Prusse* (An., 7 nov. 1838.) D'azur à une coupe d'or.

Janson ou **Janssen** — *Holl.* De gu. à trois maillets penchés d'or.

Janson de Couet — *Norm.* D'azur à trois têtes de serpent d'arg.

Janson de Jeffrey — *Beaujolais.* D'arg. à la fasce d'azur, ch. d'une étoile du champ et acc. en chef d'une rose de gu. et en p. d'une tour du même.

Janson de Pontglan — *Bret.* D'arg. à deux fasces de sa.; à la bord. du même.

Janson von der Stockh — *Bav.* (Rec. de nob. 16 mars 1813.) Ec.: aux 1 et 4 de gu. à un tronc d'arbre, mouv. du bas, poussant une branche à sen., se relevant au-dessus du tronc; au 2 d'azur à une aigle de profil ess. de sa.; au 3 d'azur à un tronc pareil à ceux des 1 et 4, portant une aigle de profil cont. de sa. Deux cq. cour. C.: 1° une aigle de profil cont. de sa., ess., le vol levé; L. d'arg. et d'azur; 2° les meubles du 3, l'aigle tournée à dextre; L. d'arg. et de gu.

Janson (Marquis **de**), v. **Forbin** marquis **de Janson.**

Janssen — *Flandre.* Parti: au 1 de sa. à trois chev. d'or; au fr.-q. de sa., ch. de trois étoiles d'or, 2 et 1; au 2 d'arg. au lion de sa., arm. et lamp. de gu.

Janssen — *Angl.* (Baronet, 11 mars 1714. M. et le 8 avril 1777.) Ec.: au 1 d'arg. à deux faisceaux de roseaux de sin., posés et rangés en fasce; au 2 coupé d'or sur azur, l'or ch. de deux cygnes au nat., nageant sur le coupé; au 3 coupé d'or sur azur, l'or ch. d'un cygne au nat., nageant sur le coupé; au 4 d'arg. à un faisceau de roseaux de sin., posé en fasce. C.: un trèfle de sin.; *ou*, une quartefeuille tigée de sin.

Janssens — *Holl.* (An., 24 nov. 1816.) Parti: au 1 d'azur à une rose d'arg., cant. de quatre fleurs-de-lis d'or, les têtes dirigées vers l'abime; au 2 d'arg. au lion d'azur, lamp. de gu. Brl. d'azur et d'arg. C.: un sauvage iss. de carn., tenant une masse à picotons. L. d'arg. et d'azur.

Janssens — *Anvers, Rotterdam.* D'azur semé de fleurs-de-lis d'or; à la bord. du même.

Janssens — *Anvers* (An., 13 juillet 1685.) Coupé: au 1 de gu. à trois soucis d'or, rangés en fasce; au 2 d'arg. à deux arbres de sin. Cq. cour. C.: un vol, d'or et de gu. L. d'or et de gu.

Janssens — *Gand* (An., 20 mai 1871.) D'or à trois arbres arr. de sin. C.: un arbre de sin.

Janssens — *Flandre.* D'arg. à un écusson d'azur en abime, et un fr.-q. d'or ch. d'un lion de sa.

Janssens d'Alckmaer — *Brab.* D'azur à la bande d'or.

Janssens de Bisthoven — *Flandre* (An., 10 déc. 1688.) Les armes de *Bisthoven*, qui sont d'or à trois arbres de sin. C.: un arbre de sin.

Janssen, v. **Janson.**

Janta — *Pol.* D'azur à une étoile d'or. Cq. cour. C.: l'étoile.

Janta-Lipinski — *Pol.* Les armes précédentes.

Janta-Polczynski — *Prusse.* Les armes de **Bonczа.**

Jantet — *Besançon.* D'arg. à trois bandes d'azur, au chef de gu., ch. d'un lion léopardé du champ.

Janti — *Brab.* (An., 25 mars 1776.) D'arg. au chevron d'azur, ch. de quatre pals d'or; acc. en chef de deux tourterelles de sa. et en p. d'une rose de gu., tigée et feuillée de sin. C.: une tourterelle de sa., entre un vol d'arg.

Jantko — *Allem.* Coupé, d'or à un griffon naiss. de gu., mouv. du coupé, sur azur à trois étoiles rangées d'arg.: à la fasce d'arg., br. sur le coupé. Brl. de gu. et d'arg. C.: trois plumes de paon au nat., entre un vol de sa. L.: à dextre d'or et de gu., à sen. d'arg. et d'azur.

Janton — *Roannais.* D'or à la bande d'azur, ch. de trois demi-vols d'arg.

Jantzon van Erffrenten — *Holl.* (An., 16 août 1835.) Ec.: aux 1 et 4 de gu. à une tête de Javanais au nat., tort. d'arg., posée de profil, acc. de neuf chaussetrapes du même, mises trois et trois en pairles renversés, 3 en chef à dextre, 3 à sen. et 3 en p. (*Jantzon*); aux 2 et 3 de sin. à un chevreuil ramp. d'or (*Erffrenten*). Cq. cour. C.: la tête de Javanais, entre un vol à l'antique de gu. L.: à dextre d'arg. et de gu., à sen. d'or et de sin. S.: deux lions reg. au nat.

Janus d'Eberstädt — *Saxe.* De gu. à trois

socs de charrue d'arg., posés en fasces, l'un sur l'autre. C.: deux socs de charrue adossés d'arg., les pointes en haut. — *Ou:* D'or à trois coutelas au nat., posés en fasces, l'un sur l'autre. Cq. cour. C.: un lis d'or, tigé et feuillé du même, entre deux coutelas adossés au nat.; le tout accosté de deux pl. d'aut. d'or. L. d'or et de sa.

Januschowski — *Prusse.* Les armes de **Dombrowa.**

Januszewski — *Pol.* Les armes de **Dombrowa.**

Januszkiewicz — *Lithuanie.* Les armes de **Lubicz.**

Januszowski — *Pol.* Les armes de **Bola.**

Januszowski I — *Pol.* Les armes de **Klosnik.**

Januszowski II — *Galicie.* De gu. à un épi d'or, tigé et feuillé du même; le champ chapé-ployé d'arg. Cq. cour. C.: trois pl. d'aut. d'arg.

Janvier — *Forez.* D'azur à une tête de Janus d'or, cant. de quatre étoiles du même.

Janvier de la Motte — *Maine, Anjou* (Comte romain, 14 mars 1851.) D'azur à un vol d'arg.

Janvin — *Jersey.* D'azur au chev. d'arg., acc. en chef de deux bes. d'or et en p. d'une fleur-de-lis du sec. C.: une tête de griffon, entre un vol, le tout au nat.; *ou*, un dauphin au nat. D.: LABOR IPSE VOLUPTAS; ou, POUR MON ROY.

Janvre — *Poitou, Iri.* D'azur à trois têtes de lion d'or, lamp. et cour. de gu.

Jany — *Lyonnais.* De gu. à un bassin d'or, maçonné de sa., d'où sort un jet d'eau d'arg., jaillissant hors du bassin, senestré d'un oiseau d'or, dans un nid du même, ouvrant le bec pour s'abreuver au jet d'eau; au chef d'azur, ch. d'un soleil d'or.

Jauzé — *Bret.* (Baron de l'Empire, 29 sept. 1807; comtes, 19 fév. 1829.) Coupé: au 1 d'or au chev. de gu., acc. de deux hures de sanglier de sa. en chef et d'un lévrier pass. du même en p.; au 2 d'azur à trois bandes d'herm.

Jaouen — *Bret.* De gu. au lion d'or, acc. de trois bes. d'arg.

Jaouen de Keroc'hlo — *Bret.* D'arg. à un grêlier de gu.

Jappe — *Saxe* (Nob. du St.-Empire, 1 juin 1792.) D'arg. à une ancre sans trabe au nat., accolée d'une branche d'olivier de sin.; le champ chapé d'azur. Bri. d'azur et d'arg. C.: cinq pl. d'aut., alt. d'azur et d'arg. L. d'arg. et d'azur.

Jappin — *Art.* Ec.: aux 1 et 4 de sa. plein; aux 2 et 3 de gu., au chef d'azur. Sur le tout d'arg. à une bande de fusées de gu.

Jaquelis de Bray — *Lang.* Coupé: au 1 d'or à trois cyprès terrassés de sin., 2 et 1; au 2 de gu. à un bélier d'arg.

Jaquemet — *Neufchâtel.* D'or au pal de sin.

Jaquemin — *P. de Vaud.* D'azur à trois épis feuillés d'or.

Jaquemod — *Bav.* (M. ét.) Ec.: au 1 de gu. à une tête de More, tort. d'arg.; au 2 d'azur à une meule de remouleur d'arg., avec sa manivelle de sa.; au 3 coupé: *a.* fascé d'arg. et d'or de quatre pièces; *b.* de gu. à une rose d'azur; au 4 d'or au lion de gu. C.: cinq pl. d'aut., alt. d'or et de gu. L.: à dextre d'arg. et d'or, à sen. d'arg. et de gu.

Jaquet — *Lyonnais.* D'azur au lion assis d'or, arm. et lamp. d'arg., soutenant de sa patte dextre une fleur-de-lis d'or.

Jaquet — *France.* Parti: au 1 d'or à la fasce cannelée de gu., acc. en chef d'un cerf naiss. du même, mouv. de la fasce; au 2 de sa. à la bande d'arg.

Jaquet — *Genève* (Nob. de *Prusse*, 18 avril 1813.) D'arg. au chev. de gu., acc. en p. d'une aigle de sa. et surm. d'une fasce d'azur, ch. de trois étoiles (5) du champ. S.: deux léopards lionnés d'or.

Jaquet — *Genève.* D'azur au chev., acc. en chef de deux étoiles (5) et en p. d'un croiss., le tout d'arg.

Jaquet — *Lausanne.* D'azur à un coeur d'or, enflammé du même, br. sur deux flèches d'arg., passées en saut., les pointes en bas: le tout acc. en chef d'un croiss. d'arg., entre deux étoiles (5) du même.

Jaquet — *Neufchâtel.* D'azur à l'aigle d'or, acc. en chef de deux étoiles (5) d'arg. C.: une tête d'aigle d'or. L. d'or et d'azur.

Jaquet — *Neufchâtel.* D'azur au chev. d'or; au chef d'arg., ch. de trois molettes (5) de gu.

Jaquet von und zu Hochenreuth — *Bav.* (An., 20 mai 1767.) Coupé: au 1 d'azur à une colombe ess. d'arg., posée sur un tertre de sin.; au 2 d'or plein. C.: un homme barbu, iss., portant moustaches, hab. d'un parti d'or et d'azur, au rabat d'arg., coiffé d'un bonnet pointu d'azur, retr. d'or, tenant de sa main dextre étendue un sabre en pal. L. d'or et d'azur.

Jaquet *dit* **Bugnon** — *Neufchâtel.* D'or à un coeur de gu., et un autre coeur renv. aussi de gu., br. sur le premier.

Jaquot marquis **d'Andelarre-Bonhler** — *Bourg.* (An., 1588; marquis, fév. 1760 et 1777.) Ec.: aux 1 et 4 d'azur à la fasce d'or, acc. de trois étoiles du même; aux 2 et 3 d'arg. à trois pensées d'azur, tigées et feuillées de sin. C.: une cornelle de sa., bq. et m. de gu. S.: deux lions au nat.

Jaquot de Rosey — *Franche-Comté.* D'arg. à trois pensées d'azur, tigées et feuillées de sin. C.: trois pl. d'aut., une d'arg. entre deux d'azur.

Jaquotot — *Bourg.* D'azur à trois pattes d'aigle d'or.

Jar — *Auv.* De gu. au chev. d'arg.; à la bord. d'or.

Jar (le) du Boscq — *Bret.* D'azur à une poule ess. d'or.

Jar (le) de Penancoët — *Bret.* D'arg. à une poule de sa., crêtée et barbée de gu., bq. et m. d'or.

Jaraczewski — *Prusse.* Les armes de **Zaremba.**

Jarck, Jarcken ou **Jarcken-Guskowski** — *Pom.* Coupé: au 1 parti: *a.* d'arg. au lion de gu.; *b.* de sa. à une fleur-de-lis d'or; au 2 de gu. à une fleur-de-lis d'or. C.: à dextre une demi-fleur-de-lis d'or, défaillante à sen.; et à sen. un demi-vol de sa. L.: à dextre d'arg. et de gu., à sen. d'or et de sa.

Jarczewski — *Pol.* Les armes de **Nalecz II.**

Jardin (du) — *Zél.* D'azur à deux arbres d'or en chef et une rose d'arg. en p.

Jardin (du) — *Bruxelles* (An., 30 mai 1705; barons, 1 nov. 1848.) D'azur au chev. d'or, acc. de trois étoiles d'arg. Bri. d'azur et d'or. C.: un cygne d'arg., bq. et m. de gu. S.: deux lions d'or, arm. et lamp. de gu. D.: TOUT D'EN HAUT.

Jardin (du) — *Brab.* D'azur à un croiss. d'arg., surm. d'une étoile d'or. Cq. cour. C.: les meubles de l'écu, br. sur une queue de paon au nat.

Jardin (du) — *P. de Liége.* De vair à la fasce d'or, haussée dans l'écu; au fr.-q. d'arg., ch. d'un lion de gu

Jardin (du) — *P. de Liége.* De vair; au fr.-q. de gu., ch. de cinq fusées d'arg., accolées en fasce et touchant les bords du fr.-q.

Jardin (du) — *Tournai.* D'or à un laurier arr. de sin.

Jardin (du) — *Tournaisis.* De sa. à la croix ancrée d'or, cant. de vingt bill. du même, cinq à chaque canton, 2, 1 et 2.

Jardin (du) — *Hainaut.* D'azur à un arbre arr. d'or.

Jardin (du) von Bernebruch — *Luxemb.* (An., 4 fév. 1721.) Parti: au 1 d'arg. à un oeillet au nat., tigé et feuillé de sin., posé sur une terrasse de sin.; au 2 d'azur à deux poissons d'arg., passés en saut. Au chef d'or, br. sur le parti et ch. de trois roses de gu. Cq. cour. C.: l'oeillet, entre un vol de sa., l'aile dextre ch. d'un C d'or et l'aile sen. ch. du chiffre VI du même. L.: à dextre d'arg. et de gu., à sen. d'arg. et d'azur.

Jardin (du) de Hemsrode — *Brab.* (Conf. de nob., 14 fév. 1659.) De sa. à quatre étoiles d'or, 2 et 2.

Jardin (du) de Seraing — *P. de Liége.* De sa. au saut. d'arg., cant. de quatre merlettes du même. Sur le tout de gu. au lion d'arg. [V. **Seraing de Hologne.**]

Jardin (du), v. **Dujardin.**

Jardine (de la) — *Prov.* Vairé d'or et de sa.

Jardine d'Applegirth — *Ecosse* (Baronet, 25 mai 1672.) D'arg. au saut. de gu.; au chef du même, ch. de trois molettes (6) du champ. C.: une molette de l'écu. S.: à dextre un cheval; à sen. un chevalier, tenant une pique. D.: CAVE, ADSUM.

Jardins — *Norm.* De gu. à un chicot de six branches d'or, posé en pal, chaque branche portant une merlette de sa.

Jardins (des) — *Flandre.* De gu. à la fasce d'or, ch. de trois mâcles du champ et acc. de trois étrilles d'arg., emm. d'or.

Jardon — *Brab.* (Chevaliers du St.-Empire, 8 janv. 1712.) De sa. au lion d'or, arm. et lamp. de gu.; au chef d'azur, ch. de trois roses d'arg., bout. d'or. Deux cq. cour. C.: 1° au demi-vol cont. de sa., ch. du chef de l'écu; 2° le lion, iss.

Jarente, v. **Gérente.**

Jaret — *Bret.* D'arg. à une hure de sanglier de sa., arr. de gu.; *ou*, acc. au canton dextre du chef d'un tourt. d'azur.

Jarges — *P. de Groningue* (Admis au corps équestre de *Groningue*, 28 août 1814. M. ét. le 6 janv. 1845.) De gu. à un écusson d'or en abîme, ch. d'un H de sa., et acc. de huit roses d'arg., rangées en orle, 3, 2 et 3. C.: trois pl. d'aut.: d'arg., d'or et de gu. S.: deux dragons ailés d'or à quatre pattes, lamp. de gu.

Jarheim — *Bav.* (M. ét.) Parti d'arg. et de sa.; à

deux boules de l'un à l'autre. C.: une boule partie de sa. et d'arg., cour. d'or, sommée de trois pl. d'aut., une de sa. entre deux d'arg.

Jariel (le), v. **le Jarriel.**

Jariges — *Prusse*, orig. de *France*. Coupé d'un fascé d'arg. et de gu. de quatre pièces, sur un palé d'or et d'arg. de huit pièces; à la bande d'or, br. sur le tout.

Jariges, v. **Pardin de Jariges.**

Jaringa — *Frise*. D'azur à deux étoiles d'arg. en chef et un croiss. d'or en p.

Jaritz de Kestenau — *Allem.* Parti: au 1 de gu. à un chamois cont. d'arg., ramp. contre un arbre de sin., le tout soutenu d'un tertre du même; au 2 d'arg. à une colombe au nat., tenant en son bec trois épis au nat. et perché sur une branche de grenadier au nat., en fasce, fruitée d'une grenade en bas. Cq. cour. C.: un chamois iss. d'arg., entre deux prob. coupées, à dextre d'arg. sur gu., à sen. d'or sur sa. L. d'arg. et de gu.

Jariz de St.-Chamond et Rochetaillée — *Forez, Lyonnais* (M. ét.) Parti d'azur et d'arg.; à la fasce de gu., br. sur le parti.

Jarkowski — *Pol.* Les armes de **Korczak.**

Jarla — *Frise*. Parti: au 1 d'or à la demi-aigle de sa., mouv. du parti; au 2 d'arg. à la fasce d'azur, acc. en chef de deux étoiles de sa. et en p. d'une rose du même, bout. d'or.

Jarla — *Frise*. D'azur à une licorne saillante d'arg., accornée d'or. C.: la licorne, iss.

Jarla de Wetsens — *Frise*. D'or à l'aigle de sa., coll. d'une guirlande d'azur. C.: un lion iss. de sa.

Jarlin — *Franche-Comté*. De gu; au chef d'or, ch. de deux molettes de sa.

Jarmersted — *Livonie* (Nob. de *Suède*, 16 fév. 1687.) Parti: au 1 d'or à la demi-aigle de sa., mouv. du parti; au 2 d'azur à une fasce losangée d'arg. et de gu. au moyen d'une ligne horizontale et de quatre lignes diagonales; ladite fasce acc. en chef de trois coquilles d'arg., 2 et 1. C.: un vol de sa., chaque aile ch. de trois coquilles d'arg., rangées en pal. L. d'or, de sa., d'arg. et d'azur.

Jarmola — *Lithuanie*. Les armes de **Kosciessa.**

Jarmolinski — *Podolie*. Les armes de **Korczak.**

Jarmult-Milicki — *Pol.* Les armes de **Dolenga.**

Jarnage — *Berry, Bret.* De gu. à deux chev. d'arg., acc. en chef de deux croiss. du même et en p. d'un scorpion d'or. — *Ou*: D'azur à la fasce d'or, acc. en chef d'un dextrochère d'arg. soutenant un oiseau du même, bq. et m. de gu.

Järnefelt [anciennement **Kieldunck** ou **Keldunck**] — *Finlande* (An., 3 juin 1651.) D'or à une cuirasse avec ses cuissards, le tout d'azur, sommé d'un casque à grilles du même. C.: un bras, arm. d'arg., en pal, le coude à sen., tenant une hallebarde en pal, le tranchant du fer à sen.; le tout entre huit pennons à trois langues, tiercées alternativement de gu., d'or et d'azur.

Jarnigan de la Hautière — *Bret.* D'arg. à l'aigle de gu., soutenue d'un globe d'azur, cintré et croisé d'or.

Jarnigan du Tregayec — *Bret.* D'azur au chev. d'or, acc. de trois bes. du même.

Jarno de Pontjarno — *Poitou*. D'azur à trois têtes et cols de cygne d'arg.

Jarnoüan de Beaurocher — *Bret.* D'arg. à trois hameçons de gu.

Jarnowski — *Prusse*. Les armes de **Topor.**

Jarochowski — *Posnanie*. Les armes de **Przerowa.**

Jaroczewski — *Posnanie*. Les armes de **Zagleba.**

Jaronowski — *Posnanie*. Les armes de **Topor.**

Jaroschin — *Pol.* (Barons, 8 sept. 1629; comtes, 4 oct. 1670; la branche des comtes s'est ét. au commencement du 18e siècle.) Ec.: aux 1 et 4 d'azur au lion d'or, cour. du même, celui du 1 cont.; aux 2 et 3 d'or à l'aigle de sa., cour. du champ, celle du 3 cont. Sur le tout de gu. à une femme de carn., cour. d'or, les cheveux épars, assise sur un ours pass. de sa., et tenant de chaque main une banderole coupée, celle à dextre de gu. sur arg., celle à sen. d'azur sur arg. Trois cq., timbrés le 1 d'une couronne princière, les 2 autres de couronnes ordinaires. C.: 1° et 3° une aigle de profil de sa., ess., celle du 1 cont.; 2° la femme du surtout, iss. (moins l'ours). L.: à dextre d'arg. et de sa., à sen. d'or et d'azur.

Jaroszynski — *Pol.* De gu. à trois fasces alésées d'arg., la première plus longue que la deuxième et celle-ci plus longue que la troisième; à un javelot d'or, la pointe en bas, le pied fendu en chev. renv., br. sur les fasces Cq. cour. C.: cinq pl. d'aut. d'arg.

Jarotzky — *Silésie*. Les armes de **Rawicz.**

Jarre — *Amsterdam*. Parti: au 1 d'arg. à un tourteau de gu.; au 2 de gu. à un besant d'arg.

Jarre — *Hambourg*. D'azur à trois lacs d'amour d'arg., entrelacés en pairle. C.: deux prob., coupées alt. d'arg. et d'azur.

Jarret, v. **Jaret.**

Jarriel (le) — *Maine, Bret.* D'arg. au chev. de gu., acc. de trois jars du même.

Jarrier — *Auv.* Bandé d'or et d'azur.

Jarrige de la Morélie — *Limousin*. D'azur au chev. d'or, surm. d'une croisette du même et acc. en chef de deux palmes d'arg. et en p. d'une tour du même, maçonnée de gu.

Jarry — *Maine*. De sa. semé de fleurs-de-lis d'arg., au lion d'or, br. sur le tout.

Jarry — *Franche-Comté* (Baron de l'Empire, 1811.) Tiercé en fasce: au 1 d'azur à trois étoiles d'or; au 2 d'arg. plein; au 3 de gu. à une tête de lévrier d'arg., coll. du même, mouv. de la p. de l'écu.

Jarry — *France* (An., 15 fév. 1817.) D'azur à un chev. brisé d'arg., traversé d'une épée du même, garnie d'or, et acc. en chef de deux chouettes d'arg., bq. et allumées de gu.

Jarrys (du) de la Roche — *Bav.* (An., 10 oct. 1855.) Les armes de **du Jarrys** barons **de la Roche.**

Jarrys (du) barons **de la Roche** — *Bav., Bade*, orig. d'*Anjou* (Chevaliers du St.-Empire, 1706; barons du St.-Empire, 1745 ou 1750; rec. du titre de baron en *Bade*, 16 mars 1805; en *Bav.*, 19 juin 1838 et 17 nov. 1872; en *Aut.*, 27 avril 1873.) D'arg. à une étoile (5) d'azur (*ou* d'or), acc. de trois tilleuls arr. de sin. Cq. cour. C.: un tilleul de sin. L. d'arg. et de sin. S.: deux lions reg. au nat.

Jarsdorf — *Franconie*. Ec.: aux 1 et 4 rempli de fourrures au nat., en forme d'écailles; aux 2 et 3 de gu. plein. C.: un bonnet conique parti de fourrures et de gu., retr. d'un parti de gu. et de fourrures. L. d'arg. et de gu.

Jart (le) — *Bret.* D'arg. à un coq de sa., crêté et barbé de gu., bq. et m. d'or.

Jaruntowski — *Posnanie*. Les armes de **Prus III.**

Jarzembinski — *Posnanie*. Les armes de **Dombrowa.**

Jarzembowski — *Posnanie*. Les armes de **Godawa.**

Jas (de) — *Bourbonnais*. D'azur à l'aigle d'arg., bq., m. et cour. de gu.

Jas (du) ou **Dujas** — *Forez*. Coupé: au 1 échiq. d'or et d'azur; au 2 de gu. plein.

Jaschinski — *Prusse orientale*. Les armes de **Belenga.** Cq. cour. C.: un demi-vol de sa., percé d'une flèche d'or, en fasce. L. d'or et d'azur.

Jaszczola — *Galicie*. D'arg. à trois huchets de sa., emb. et vir. d'or, mouv. en pairle d'un annelet d'or en abîme et acc. de neuf roses de gu., trois en chef à dextre 2 et 1, trois à sen. 1 et 2, et trois en p. à dextre 1 et 1. C.: deux prob. de sa., ch. chacune d'une fasce d'or.

Jaslenczyk — *Pol.* D'azur à une clé d'or, en pal, le panneton en haut à dextre. Cq. cour. C.: cinq pl. d'aut., alt. d'or et d'azur.

Jaslenicki I — *Pol.* De gu. à une ancre d'or, sans anneau, chaque extrémité de la trabe crampeonnée vers le bas. Cq. cour. C.: cinq pl. d'aut. d'or.

Jaslenicki II — *Pol.* De gu. à une barrière en forme de H, acc. de cinq flèches, une en pal sur la traverse de la barrière, senestrée d'une autre flèche en barre, la troisième au-dessous de la traverse, posée en barre à dextre, la quatrième en haut à dextre de la barrière, posée en barre, et la cinquième en bas à sen. de la barrière, posée en barre, toutes les flèches ayant la pointe en haut, excepté la cinquième; la barrière acc. en chef d'un croiss., surm. d'une étoile; le tout d'arg., excepté l'étoile qui est d'or. Cq. cour. C.: trois pl. d'aut. d'arg.

Jaslenski — *Prusse occidentale*. Les armes de **Pogonia IV.**

Jaslenski — *Posnanie*. Les armes de **Rawicz.**

Jasinski — *Posnanie*. Les armes de **Jaslenczyk.**

Jasinski de Dombrowka — *Silésie*. De sa. à un crampon en forme de Z d'arg. C.: le meuble de l'écu, entre un vol de sa.

Jaski — *Allem.* Coupé-ondé: au 1 d'azur à un lion iss. d'or, tenant de ses pattes un bâton auquel est attaché un rameau de laurier de sin. en bande; au 2 d'arg. à deux fasces ondées d'azur. Cq. cour. C.: les meubles du 1. L. de gu. et d'azur.

Jaski, v. **Köhn de Jaski.**

Jaskolecki — *Prusse*. Les armes de **Radwan.**

Jasmund — Ile de *Rügen* (Nob. du St.-Empire, 16 janv. 1732.) Coupé d'or sur azur; à un sauvage de carn.,

ceint et cour. de lierre, br. sur le coupé, décochant une flèche d'un arc et portant sur son dos un carquois rempli de flèches. Brl. d'or, de gu. et d'azur. **C.**: un bras, arm. au nat., liseré d'or, la main de carn. brandissant une épée d'arg., garnie d'or. **L.**: à dextre d'or et d'azur, à sen. d'or et de gu.

Jasmund — *Pom., Mecklembourg.* Parti d'azur et d'arg.; à deux los. de l'un à l'autre. **C.**: une los. partie d'azur et d'arg., chacun des trois angles supérieurs orné d'une plume de paon au nat.

Jason — *Wiltshire* (Baronet, 5 sept. 1661. M. ét. le 3 mai 1738.) D'azur à une Toison d'or, enclose dans un double trécheur fleur. et c.-fleur. du même. **C.**: un Pégase élancé, tenant entre ses dents une demi-ramure de cerf, le tout au nat.; soutenu d'un chapeau de tournoi de gu., retr. d'herm.

Jaspar — *Liége.* Parti: au 1 d'arg. au lion de gu.; au 2 d'arg. à un peuplier de sin., accosté de deux lions affr. de gu., ramp. contre le fût, le tout soutenu d'une terrasse de sin. Au coeur de gu., br. en chef sur le parti. **C.**: un lion iss. de gu.

Jassaud — *Prov.* D'azur au lion naiss. d'arg.; au chef d'or, ch. de trois los. de gu.

Jassaud d'Arquainvilliers. Les armes de **Jassaud de Thorame.**

Jassaud de Thorame (Barons) — *Prov., Ile-de-Fr., Pic.* D'azur à un croiss. d'arg.; au chef de gu., ch. de trois étoiles d'or. **S.**: deux licornes. **D.**: CRESCENDO VIRTUS TOLLITUR AD ASTRA.

Jaster — *Hesse.* Parti: au 1 de gu. à une demi-fleur-de-lis d'arg., mouv. du parti; au 2 de sin. à trois étoiles d'or, rangées en pal. Cq. cour. **C.**: une étoile d'or, entre un vol coupé, à dextre de gu. sur arg., à sen. de sin. sur or. **L.** conformes aux émaux du vol.

Jastrzembiec — *Pol.* D'azur à un fer-à-cheval d'or, les bouts en haut, acc. entre ses branches d'une croisette pattée du même en abîme. Cq. cour. **C.**: un autour au nat., le vol levé, grilleté d'or, supp. de sa patte dextre levée les meubles de l'écu.

Jastrzembiec de Borowski (Barons) — *Pol., Aut.* Les armes de **Jastrzembiec.**

Jastrzembski — *Prusse.* Ec.: aux 1 et 4 d'arg. à la croix de sa.; aux 2 et 3 d'azur à une flèche de sa., posée en fasce.

Jastrzembski — *Posnanie.* Les armes de **Zaremba.**

Jaszkowski — *Pol.* Les armes de **Koscielsza.**

Jaszynski — *Galicie.* De gu. à un coeur échiq. d'arg. et d'azur. **C.**: trois pl. d'aut.: d'azur, d'arg. et de gu.

Jatzkow — *Pom.* Les armes de **Rys.**

Jau — *Maine.* Ec.: aux 1 et 4 de gu. à trois los. d'arg. (*Jau*); aux 2 et 3 échiq. d'or et d'azur; au fr.-q. d'or, ch. d'un griffon de sa. (*le Prévost*).

Jau (du) — *Poitou.* Fascé-ondé d'or et d'azur.

Jaubert — *Quercy.* Ec.: au 1 d'azur à une fleur-de-lis d'or en chef et une demi-fleur-de-lis du même, en p., mouv. du parti; au 2 de gu. à trois palmes d'or, l'une sur l'autre; au 3 de gu. à la croix trêflée d'or; au 4 d'azur à trois étoiles d'or, rangées en pal.

Jaubert comtes **de Barrault** — *Paris.* D'or à la croix de sa., ch. de cinq coquilles d'arg.

Jaubert de St.-Gelais — *Périgord.* D'azur à la fasce d'or, acc. de six fleurs-de-lis du même.

Jaubinger — *Aut.* Coupé: au 1 d'or à un oiseau d'arg.; au 2 de gu. à un bélier naiss. d'arg. Cq. cour. **C.**: un oiseau d'arg., le vol levé. **L.**: à dextre d'or et de sa., à sen. d'arg. et de gu.

Jauche — *Hainaut.* De gu. à la fasce d'or. **C.**: un vol à l'antique, aux armes de l'écu.

Jauche comtes **de Mastaing** — *Hainaut* (Comtes, 28 mai 1626.) De gu. à la fasce d'or, acc. en chef d'une divise vivrée du même. **C.**: un panache de pl. d'aut., alt. d'azur, d'or, de gu., de sin. et de pourpre; devant une trompe d'or en pal.

Jauche (Barons **de**), v. **Coutereau** barons **de Jauche** marquis **d'Assche.**

Jauchenberger — *Allem.* Ec.: aux 1 et 4 d'azur au lion d'or; aux 2 et 3 de gu. à trois barres d'arg. Cq. cour. **C.**: le lion, soutenu d'un tertre de sin.; entre un vol coupé, à dextre d'arg. sur gu., à sen. d'or sur azur. **L.**: à dextre d'or et d'azur, à sen. d'arg. et de gu.

Jaucourt — *Champ.* De sa. à deux lions léopardés d'or, l'un sur l'autre.

Jaudt — *Bav.* Coupé, d'azur à une étoile d'arg., sur un bandé d'arg. et d'azur; à la fasce d'arg., br. sur le coupé. Cq. cour. **C.**: l'étoile; entre deux prob. d'arg., ch. chacune d'une fasce d'azur et ornée dans son embouchure de trois pl. d'aut., une d'arg. entre deux d'azur.

Jauffen — *Tirol.* D'azur à une rose d'arg., bout. d'or. Cq. cour. **C.**: un demi-vol, aux armes de l'écu.

Jaulin — *Gasc.* Parti d'or et de gu.

Jaulay — *Lorr.* D'or à trois chev. de gu.; à la bord. engr. d'or.

Jault — *Franche-Comté* (M. ét.) D'azur à la fasce d'or, acc. en chef de deux étoiles d'arg. et en p. de deux roses du même, tigées et feuillées de sin.

Jaunay — *Anjou.* D'azur à deux canettes d'arg., nageantes sur une rivière de sin., et cinq étoiles du sec., posées en chef, 3 et 2.

Jaunie (de la) — *Agénais.* D'azur à un lévrier ramp. d'arg., coll. et bouclé d'or, adextré d'une tour d'or, sommée de trois tourelles du même, maçonnée de sa.

Jaupain — *Brab.* (An., 1 juin 1712.) D'arg. à trois chev. de gu.; au chef de sin., ch. d'une croix de Jérusalem d'or.

Jaupitre — *Berry.* D'azur à un coq hardi d'or, cour. du même, posé sur une terrasse de sin.

Jauregui — *Castille, Andalousie.* Tiercé en pairie renversé ployé: à dextre d'or à un arbre terrassé de sin., et un sanglier pass. de sa., br. sur le fût; à sen. de gu. à une tour d'arg., posée sur une terrasse rocheuse au nat. et un homme, se montrant à la fenêtre de la tour, tenant une banderole d'arg., flottant à sen. au-dessous des créneaux; en p. d'azur à trois fleurs-de-lis mal-ordonnées d'or.

Jauregui — *Guipuzcoa.* D'or à un sanglier de sa., devant une arbuste de sin., le tout soutenu d'une terrasse isolée au nat.; à la bord. de gu., ch. de huit flanchis d'or.

Jauregui barria — *Guipuzcoa.* D'azur à un cerf arrêté d'arg.; à la bord. d'or, ch. de quatre chaudières de sa., posées dans les cantons, alternant avec quatre loups pass. du même.

Jauregui — *Esp., Bret.* D'arg. à quatre loups de sa., 2 et 2.

Jaurès — *Catalogne.* De gu. à un lévrier pass. d'arg., coll. d'azur, acc. de trois fleurs-de-lis d'or, rangées en chef; à la bord. du même, ch. de huit roses de gu., tigées et feuillées de sin.

Jausse, v. **Jauche.**

Jausselin de Brassay — *Poitou, Guyenne.* Parti: au 1 de gu. au chev. d'arg., acc. de deux étoiles d'or, 1 en chef et 1 en p.; au 2 d'azur au lion d'or, surm. d'une étoile du même.

Javel — *Franche-Comté.* D'azur à la fasce de sa., acc. de trois gerbes couchées d'or.

Javelle — *Lyonnais.* D'arg. à une rose de gu., barbée de sin., acc. en chef d'un croiss. d'azur entre deux étoiles du même et en p. d'une palme de sin.

Javelle des Granges — *Forez.* D'azur au chev d'or, acc. de trois épis du même. — *Ou:* D'or à trois gerbes de sin.

Javin — *Bret.* D'azur à deux chev. d'arg.

Jawglel — *Lithuanie, Samogitie.* Les armes de **Labendz.**

Jawin, v. **Gawain.**

Jawor — *Pol.* Les armes de **Koscielsza.**

Jawornicki — *Posnanie.* Les armes de **Gozdawa.**

Jaworski — *Silésie.* De gu. à dix oeufs d'arg., 4, 4 et 2. **C.**: trois lis de jardin d'arg., tigés et feuillés de sin.

Jaworski (Comtes) — *Pol.* Ec.: au 1 d'azur à une tête de panthère cont. de pourpre, vomissant des flammes d'or; au 2 de gu. à une hache d'arg., emm. d'or, posée en bande; au 3 de gu. à trois lances de tournoi d'or, dont deux passées en saut. et la troisième renv. et br. en pal; au 4 parti: *a.* de gu. à une corne de buffle d'arg.; *b.* d'arg. à une demi-ramure de cerf de gu. Cinq cq. cour. **C.**: 1° un bouquetin iss. et cont. de gu.; 2° le meuble du 1; 3° une queue de paon au nat., percée d'une flèche d'arg., empennée de gu., posée en fasce, la pointe à sen.; 4° la hache du 2; 5° les meubles du 4. **L.**: à dextre d'or et d'azur, à sen. d'arg. et de gu.

Jaworski (Barons) — *Prusse occidentale.* Les armes de **Sass I.**

Jaxa — *Pol.* Les armes de **Gryf.**

Jaxtheim, v. **Jagstheim.**

Jay comtes **de Beaufort** — *Périgord.* D'azur à la bande d'or, ch. de deux lions de sa., et acc. de deux rocs d'échiquier d'arg.

Jay (le) — *Lorr.* (An., 1514.) D'or à un lévrier de gu.

Jay (le) — *France.* D'azur au chev. d'or, acc. de trois oiseaux d'arg.

Jay (le) de Bellefond — *Berry.* De sin. à trois fasces d'or; au lambel du même en chef.

Jay (le) de Fleurigny — *Ile-de-Fr.* De sin., au chef d'or; au lion de gu., br. sur le tout.

Jay (le) de Maison-Rouge — *Ile-de-Fr., Pic.* D'azur à l'aigle d'or, fixant un soleil du même au canton dextre du chef et acc. aux trois autres cantons de trois aigles aussi d'or.

Digitized by Google

Jayema — *Frise.* De gu. à deux roses d'arg., tigées et feuillées de sin., mouv. d'un chicot du même, posé en fasce, et un coeur d'or au-dessus du chicot entre les roses. **C.:** les meubles de l'écu. — *Ou:* De gu. à deux branches feuillées d'or, courbées en couronne, les pieds passés en saut., chaque branche portant à son sommet une fleur d'azur. **C.:** les meubles de l'écu.

Jayet — *P. de Vaud.* D'or à un coeur de gu., acc. en chef de trois étoiles (5) rangées d'arg., et en p. de deux roses de gu., tigées et feuillées de sin., posées sur un tertre de trois coupeaux du même.

Jaykowski — *Volhynie.* Les armes de **Jelita.**

Jaymart — *P. de Liége.* D'arg. à trois lions de gu., arm., lamp. et cour. d'or, 1 en chef à sen. et 2 en p.; au fr.-q. du premier, ch. de trois forces de sa., les bouts en bas. **C.:** un lion de l'écu, iss. **L.** d'arg. et de gu.

Jayme, v. **Jaime** ou **Jaimes.**

Jazier — *Bret.* De sa. au chev. d'arg., acc. de trois trèfles du même.

Jazlowiecki — *Pol.* Les armes de **Habdank.**

Jazwiecki — *Pol.* Les armes de **Biberstein.**

Jazwinski — *Galicie* (Chevaliers autrichiens, 27 août 1850.) Les armes de **Grzymala V.**

Jean — *Lorr.* (An., 1548.) D'azur à la fasce d'arg., acc. de trois croisettes ancrées de gu.

Jean — *Lorr.* (An., 1 nov. 1705.) Coupé d'arg. sur azur; au lion tenant une épée, de l'un en l'autre.

Jean — *Guyenne, Gasc.* D'azur au lion d'or, arm. et lamp. de gu.

Jean (de) — *Ile-de-Fr.* D'azur à la croix engr. d'arg., acc. aux 1 et 4 d'un besant d'or et aux 2 et 3 d'une étoile (6) du même.

Jean de Fresne — *Bret.* D'arg. à la bande de sa., ch. de trois los. du champ et acc. de deux coquilles de gu.

Jean de la Grandville — *Bret.* D'or à une gerbe de sin.; au chef d'azur, ch. d'une croisette pattée d'or.

Jean de Launac — *Lang.* D'azur à l'aigle d'or; au chef de gu., ch. de trois fleurs-de-lis du sec., 2 et 1.

Jean de Monjean — *Norm.* D'azur à la fasce d'arg., acc. de trois étoiles d'or et ch. d'une colombe de sin., posée sur une branche d'olivier du même.

Jean de St.-Proyet. Les armes de **Jean de Launac.**

Jean de Versainville — *Norm.* D'azur à trois glands d'or.

Jeané — *Norm.* D'azur à un mont d'arg., acc. en chef de deux étoiles du même.

Jeanfavre — *Neufchâtel.* D'azur; au chef d'arg., ch. d'une rose de gu. entre deux étoiles (5) du même.

Jeanhuguenin — *Neufchâtel.* D'azur à la fasce de gu., ch. de trois croisettes d'or.

Jeanjaquet — *Neufchâtel.* D'azur à l'aigle d'or, acc. en chef de deux étoiles (5) d'arg. **C.:** une tête et col d'aigle d'or.

Jeanmaire — *Lorr.* (An., 24 oct. 1661.) D'azur à la fasce d'arg., ch. de trois têtes de lion de gu. et acc. de deux bes. d'or, 1 en chef et 1 en p.

Jeannel — *Franche-Comté.* D'azur au chev. d'or, acc. de trois genettes du même.

Jeanneret — *Silésie.* De gu. à deux chicots d'arg., passés en saut., soutenus d'un tertre de trois coupeaux de sin. et acc. de trois étoiles (5) mal-ordonnées d'or. **S.:** deux lions d'or.

Jeanneret — *P. de Vaud.* De gu. à deux chicots d'or, passés en saut. **C.:** un homme iss., posé de profil, hab. de gu., tenant une hallebarde posée sur son épaule.

Jeanneret — *Neufchâtel.* Ec.: aux 1 et 4 de gu. à une rose d'or; au chef d'azur, ch. de trois étoiles (5) d'or; aux 2 et 3 coupé: *a.* d'azur au chev. d'arg.; *b.* d'azur fretté d'arg. **C.:** un demi-vol de sa.

Jeanneret barons de Beaufort-Belforte — *Silésie* (Rec. du titre de baron, 3 août 1791. M. ét. le 14 janv. 1873.) De gu. à un château d'arg., flanqué de deux tours du même, sommées de lances d'or, la tour du milieu supp. une bannière d'or, frangée d'arg.; le château acc. en p. d'une flèche d'or, posée en fasce. **T.:** deux sauvages de carn., tenant chacun un bâton fleurdelisé d'or.

Jeanneret-Gris — *Neufchâtel.* D'azur à la fasce d'arg., ch. d'une rose de sin. et acc. en p. d'un tertre de trois coupeaux d'or.

Jeannin — *Lorr.* (An., 12 fév. 1578.) D'azur à trois roses d'or.

Jeannin (Baron de l'Empire) — *Franche-Comté.* D'herm. au lion couché d'or, soutenu d'une champagne d'azur, ch. de deux épées d'arg., passées en saut.

Jeannin de Castille marquis **de Montjeu** — *Bourg., Ile-de-Fr.* (Marquis, déc. 1655.) Ec.: aux 1 et 4 d'azur à un château sommé de trois tours d'or (*Castille*); aux 2 et 3 d'azur à une flamme d'or, iss. d'un croiss. d'arg. (*Jeannin* ou *Janin*).

Jeannin *dit* **Champagne** — *Lorr.* (An., 3 mars 1585.) D'azur à la fasce d'arg., acc. en chef d'une rose du même et en p. d'un lion naiss. d'or.

Jeannin de l'Etoile — *Franche-Comté.* D'azur à la fasce d'arg., ch. d'une tête de léopard de gu.

Jeannin, v. **Janin de Chasaignoulles.**

Jeannot, v. **Jannot.**

Jeannot de Moncey duc **de Conégliano,** v **Moncey** duc **de Conégliano.**

Jeanrenaud — *Neufchâtel.* D'azur au chev. acc en chef de deux étoiles et en p. d'une fleur-de-lis, le tout d'or.

Jeanrichard — *Neufchâtel.* D'azur à la croix d'arg. cant. de quatre petits besants du même; la partie supérieure de la croix passée dans une couronne d'or.

Jeans (le) — *Prov.* (Vicomtes, 1820.) Coupé: au 1 d'arg. à la fasce de gu., acc. en chef de deux roses d'azur et en p. d'un croiss. du sec.; au 2 d'azur au lion d'or, tenant une épée d'arg., et adextré d'un rocher d'or mouv. du flanc de l'écu et sommé d'une tour d'arg. maçonnée de sa.

Jeanseing — *Allem.* D'azur à trois pattes de lion d'or, posées en fasces, l'une sur l'autre, les ongles de celle en chef à sen. et des deux autres à dextre. Cq cour. **C.:** un lévrier iss. d'azur, coll. et bouclé d'or.

Jebb — *Londres* (Baronet, 4 sept. 1778. M. ét. le 4 juillet 1787.) Ec.: au 1 de sin. à un faucon d'arg., grilleté d'or; aux 2 et 3 d'or plein; au 4 de sin. à un leurre de faucon d'arg.

Jechner — *Prusse.* De sa. à la bande de gu.

Jeckel — *Francfort s/M.* D'or à un tronc d'arbre au nat., posé en bande, acc. de deux roses de gu. **C.:** un vol à l'antique, aux armes de l'écu.

Jeckelmann — *Fribourg.* Ec.: au 1 d'azur au sautoir d'or, ch. en coeur d'une losange de gu.; au 2 d'or à l'aigle de sa.; au 3 d'or à un croiss. figuré tourné de sa.; au 4 d'or, chaperonné d'azur, l'azur ch. de deux étoiles (5) d'or, et l'or ch. d'un autel de sa.

Jeckl — *Vienne* (Chevaliers, 16 janv. 1860.) Coupé: au 1 d'or à un tronc d'arbre au nat., posé en fasce, acc. de deux roses de gu., bout. d'or, barbées de sin., posées l'une au canton sen. du chef et l'autre au canton dextre de la p.; au 2 d'azur à une corne d'abondance d'arg., posée en pal, de laquelle s'échappent des pièces de monnaie d'or. Deux cq. cour. **C.:** 1° un vol cont., aux armes du 1; **L.** d'or et de gu.; 2° la corne d'abondance du 2; **L.** d'arg. et d'azur.

Jecklin — *Coire.* Ec.: aux 1 et 4 c.-éc. de sa. et d'arg., à deux prob. réunies de l'un en l'autre; aux 2 et 3 d'or à l'aigle de gu., cour. d'or, celle du 3 cont. Cq. cour. **C.:** un vol coupé, l'aile dextre de sa. sur arg., l'aile sen. d'or sur gu. **L.:** à dextre d'or et de gu., à sen. d'arg. et de sa.

Jecklin de Hohenrhealta — *Coire* (Rec. de nob., 1881.) Ec.: aux 1 et 4 d'arg. à deux prob. réunies de sa.; aux 2 et 3 d'or à l'aigle de gu., celle du 3 cont. Cq. cour. **C.:** un vol coupé, l'aile dextre de sa. sur arg., l'aile sen. d'or sur gu. **L.** conformes aux émaux du vol.

Jedburgh, v. **Kerr** baron **Jedburgh, Kerr** marquis **de Lothian,** et **Douglas** duc **de Douglas.**

Jedenleidtner — *Allem.* Ec.: aux 1 et 4 de sa. au lion d'or, celui du 1 cont.; aux 2 et 3 coupé de gu. sur arg., à une cloche au nat., br. sur le coupé. Cq cour. **C.:** un lion iss. d'or, entre un vol coupé, à dextre d'arg. sur gu., à sen. d'or sur sa. **L.:** à dextre d'or et de sa., à sen. d'arg. et de gu.

Jederlinich — *Dalmatie* (Conc. d'arm., 3 nov. 1841.) De gu. à une barque d'or, voguante sur une mer agitée au nat., ladite barque portant un seul mât, orné d'une banderole d'arg., et habillée d'une voile enflée d'arg. ch. d'une croix de sa.

Jeepma — *Frise.* Ec.: au 1 de gu. à un lévrier courant d'arg., coll. d'or; au 2 d'arg. à trois glands effeuillés d'or, mal-ordonnés, la queue en bas; au 3 d'azur à trois trèfles mal-ordonnés d'or; au 4 de gu. à un cygne d'arg., nageant sur une eau de sin. **C.:** sept arbres de sin.

Jeetze — *Silésie, Rav.* (Rec. du titre de baron, 3 mai 1823 et 11 avril 1853.) D'arg. à un membre d'aigle de gu., en fasce, le genou en bas. **C.:** trois drapeaux, un drapeau d'arg. entre deux de gu., attachés à des lances de tournoi d'or et enroulés autour desdites lances.

Jeffreys baron **Jeffreys de Wem** — *Angl.* (Baronet *Jeffreys de Bulstrode,* 17 nov. 1681; baron *J. de W.,* 16 mai 1685. M. ét. le 9 mai 1702.) D'herm. au lion de sa.; au canton du même. **C.:** un lion iss. d'or, tenant entre ses dents un rameau de laurier de sin. **S.:** deux lions reg. de sa., cour. d'or.

Jégado de Kerollain — *Bret.* De gu. au lion d'arg., arm. et lamp. de sa.

Google

Jegelen — *Holl.* D'azur à trois lions d'or. **C.**: un lion iss. d'or, tenant un guidon coupé d'azur sur or.

Jeger — *Gueldre.* D'arg. à une étoile de gu. **C.**: l'étoile, entre un vol d'arg.

Jeger — *Nördlingen* (*Bav.*) Coupé: au 1 d'azur à un cor-de-chasse d'arg.; au 2 de gu. à deux pals d'or. Cq. cour. **C.**: une tête et col de chien braque au nat., l'oreille de gu. **L.** d'or et d'azur. — *Ou:* Coupé: au 1 d'azur à un cor-de-chasse d'arg., lié et fourré de gu.; au 2 palé de gu. et d'or, de quatre pièces. **C.**: un homme iss., de profil, hab. d'azur, rebr. d'or, coiffé d'un bonnet d'azur, retr. et panaché d'or, donnant dans un cor-de-chasse du dernier émail. **L.**: à dextre d'or et de gu., à sen. d'or et d'azur.

Jeger (de) — *Brab. sept.* De gu. à une épée d'arg., garnie d'or, la pointe en bas.

Jegerbaur — *Aut.* Coupé de gu. sur arg.; à un paysan, br. sur le coupé, hab. d'une tunique d'or, coiffé d'un chapeau de sa., chaussé de bottes, posé sur une terrasse de sin., tenant de sa main dextre un huchet au nat. et de sa sen. un épieu. Cq. cour. **C.**: le paysan, iss. **L.** d'arg. et de gu.

Jegers — *Holl.* D'azur à deux épées d'arg., garnies d'or, posées en chev. renv., les pointes en haut, acc. en chef d'un croiss. du sec.

Jegglin — *Suisse.* D'arg. au lion de gu., cour. d'or, tenant de ses pattes une flèche d'or, sans plumes, en pal.

Jégo de la Pradonaye — *Bret.* Ec.: aux 1 et 4 d'arg. à trois chev. de gu., semés de bes. d'or; aux 2 et 3 d'arg. à deux fasces de sa. et à la bord. de gu. semée de bes. d'or.

Jégou — *Bret.* De gu. au chev. d'arg., acc. de trois papillons du même.

Jégou — *Bret.* De gu. au pal d'or, ch. d'une croix d'azur.

Jégou de Keramel — *Bret.* (An., 1451.) D'arg. au chev. de sa., acc. en chef d'un croiss. du même.

Jégou de Kervillio — *Bret.* D'arg. à un huchet de sa., acc. de trois bannières d'azur, ch. chacune d'une croisette pommetée d'or, *ou* semées de croisettes pommetées d'or. **D.**: NEC SPES ME MEA FEFELLIT.

Jégou du Laz — *Bret.* D'arg. à un croiss. de gu., acc. de trois coquilles du même.

Jégou du Merdy. Les armes de **Jégou du Laz.**

Jégou du Rohon — *Bret.* D'azur à trois mâcles d'or.

Jégou de Toulbrinot. Les armes de **Jégou de Keramel.**

Jeguic de Locmaria — *Bret.* D'arg. au chev. de sa., acc. de trois feuilles de houx de sin.

Jehain — *P. de Liége.* De vair au lion de gu., cour. d'or.

Jehan de Leslelnou — *Bret.* (An., 1451.) D'arg. à la fasce d'azur, acc. de trois chouettes de sa., bq. et m. d'or. — *Ou:* D'azur à trois colombes d'arg., bq. et m. de gu.

Jehan de Preisaac — *Périgord.* D'azur au chev. d'or, acc. de trois croix potencées du même.

Jehannot marquis **de Bartillat** — *Bourbonnais, Ile-de-Fr.* D'azur au chev. d'or; au chef du même, ch. d'un lion léopardé de gu.

Jehannot de Penquer — *Bret.* (An., 1441.) D'arg. à la croix fleurdelisée de sa., soutenue de deux lions affr. du même.

Jehle auf Dornesk — *Bav.* (Chevaliers du St.-Empire, 8 fév. 1690.) D'arg. à un vol d'azur, mouv. d'une couronne d'or; le champ chapé-ployé de sa., à deux griffons affr. d'or, tenant chacun trois épis du même. Cq. cour. **C.**: un griffon d'or, l'aile de devant coupée d'or sur sa. et celle de derrière coupée d'arg. sur sa.; entre deux prob. d'or, que le griffon tient de ses pattes, chaque prob. ch. d'une fasce d'azur et ornée dans son embouchure de trois épis d'or. **L.** en haut d'or et de sa., et en bas d'arg. et d'azur.

Jeinsen — *Han.* D'azur à un cric d'arg., en pal. **C.**: deux crics d'arg., posés en chev. renv. **T.**: deux anges volants d'arg., hab. du même. **D.**: MEYN GEDULD HAT URSACH.

Jejeebhoy — *Bombay* (Baronet anglais, 6 août 1857.) D'azur à une eau sur le devant et une montagne dans le fond, et devant la montagne une île portant des palmiers; ladite montagne surm. d'un soleil, acc. en chef de deux abeilles; le tout au nat. **C.**: un paon, tenant en son bec un épi de froment, et posé sur un tertre portant des épis pareils; le tout au nat. **D.**: INDUSTRY AND LIBERALITY.

Jekelfalussy de Jekel et Margithfalva — *Hongrie.* D'azur à un senestrochère, arm. au nat., le coude soutenu d'un tertre de trois coupeaux de sin., la main empoignant un arbre arr. du même. **C.**: le bras avec l'arbre. **L.**: à dextre d'or et d'azur, à sen. d'arg. et de gu.

Jekermans — *Flandre* (Barons, 5 sept. 1711. M. ét.) D'arg. à trois cerfs élancés mal-ordonnés de sa., langués et ramés de gu. **S.**: à dextre un lion d'or, à sen. un tigre au nat., tenant chacun une bannière aux armes de l'écu.

Jelckema — *Frise.* Parti: au 1 d'or à la demi-aigle de sa., mouv. du parti; au 2 d'azur à un croiss. d'arg., surm. d'une étoile d'or.

Jelec — *Pol.* Les armes de **Peray.**

Jelec — *Podolie.* D'azur à un croiss., surm. d'une étoile, et acc. de deux gonfanons en chef, l'un sur l'autre, le tout d'or. Cq. cour. **C.**: deux crampons d'arg., passés en saut.

Jelen — *Pol.* D'arg. à un cerf ramp. de sa., sangié d'or. Cq. cour. **C.**: une ramure de cerf d'or.

Jelenski I — *Galicie.* Les armes de *Korczak.* Cq. cour. **C.**: trois pl. d'aut., une d'arg. entre deux de gu.

Jelenski II — *Galicie.* Les armes d'**Odrowonz.**

Jelesnoff — *Russie.* Coupé: au 1 d'azur à une étoile d'arg.; au 2 de gu. à un senestrochère, paré de sin., iss. d'une nuée d'arg. mouv. du flanc, la main de carn. tenant un bâton d'arg. en fasce. **C.**: trois pl. d'aut.

Jelgara — *Frise.* Parti: au 1 d'or à la demi-aigle de sa., mouv. du parti; au 2 coupé: *a.* d'azur à une étoile d'or; *b.* de gu. à une fleur-de-lis d'arg. **C.**: un chat assis au nat., la tête posée de front, la queue passée entre les jambes et remontant.

Jelgerhuis — *Leeuwarden.* Parti: au 1 d'or à la demi-aigle de sa., mouv. du parti; au 2 coupé: *a.* d'azur à une étoile d'or; *b.* de gu. à une fleur-de-lis d'arg. Cq. cour. **C.**: la fleur-de-lis.

Jelgersma — *Frise.* Parti: au 1 d'or à la demi-aigle de sa., mouv. du parti; au 2 coupé: *a.* de gu. à une étoile d'or; *b.* d'azur à un croiss. d'arg. **C.**: un cheval iss. d'arg., bridé et sellé de sa.

Jelicich — *Serbie.* Coupé de gu. sur arg.; à la bande d'arg., br. sur le tout, acc. en chef à sen. d'une comète d'arg., posée en barre, la queue en bas, et en p. à dextre d'un croiss. d'arg., posé en bande. **C.**: un dragon ailé iss. de gu.

Jelinski — *Prusse.* Les armes de **Nalencz II.**

Jelita — *Pol.* De gu. à trois lances de tournoi d'or, dont deux passées en saut., les pointes en haut, et la troisième br. en pal, la pointe en bas. Cq. cour. **C.**: un bouc iss. au nat., accorné de sa.

Jelita-Wolski — *Courlande.* Les armes de **Jelita.**

Jelitowski — *Pol.* Les armes de **Jelita.**

Jellachich — *Hongrie* (Comtes, 12 juillet 1835 et 26 mai 1859.) Ec.: au 1 d'azur à la fasce d'arg.; à une épée d'or en pal, br. sur le tout; au 2 d'azur à une église de deux tours au nat., les tours couvertes de toits pointus de gu., adextrée d'un rocher à pic au nat., mouv. du flanc dextre; le tout soutenu d'une terrasse de sin., sillonnée d'un chemin rocheux en bande, conduisant à la porte de l'église; au 3 d'azur à une forteresse au nat., posée sur une terrasse élevée de sin. devant une montagne du même; à un chemin rocheux conduisant à la porte de la forteresse, et deux rochers au nat., mouv. des flancs et de la p. du quartier; au 4 d'azur à la fasce échiq. d'arg. et de gu. de cinq tires; ladite fasce acc. en chef d'une étoile d'arg. et en p. d'un croiss. du même. Sur le tout de *Buzim* qui est de gu. à une épée d'arg., garnie d'or, supp. de sa pointe une tête de Turc au nat., coiffée d'un turban d'azur, retr. d'arg.; la garde de l'épée accostée de deux têtes pareilles; l'épée tenue par deux lions affr. d'or, cour. du même, chacun ayant une jambe posée sur une des têtes de Turc; le tout soutenu d'une terrasse de sin. Trois cq. cour. **C.**: 1° un chevalier iss. et cont., arm. au nat., le casque panaché de trois pl. d'aut., une d'or entre deux d'azur, la visière baissée, le baudrier d'arg., tenant de sa main dextre une lance au nat., houppée d'azur, en bande; **L.** d'or et d'azur; 2° un lion iss. d'or, cour. du même, tenant de sa patte dextre un sabre d'arg., garni d'or, et supp. de sa sen. un monde d'azur, cintré et croisé d'or; entre un vol, coupé alt. de gu. et d'or; **L.** d'or et de gu.; 3° un chevalier iss., arm. au nat., le casque panaché de trois pl. d'aut., une d'arg. entre deux d'azur, la visière levée, le baudrier d'arg., la main dextre levée dans l'action du serment, la sen. tenant une lance au nat., houppée d'azur, en barre; **L.** d'arg. et d'azur. **D.**: STO BOGDATE I SRECA JUNACKA (*Ce que Dieu donne, et la fortune du soldat.*)

Jellachich de Buzim (Barons) — *Hongrie.* Ec.: au 1 d'or à un mur crén. au nat., percé de quatre archières, du milieu duquel s'élève une porte urbaine à l'antique, au toit pointu, coulissée et ouv. de sa., ladite ouverture ch. de la lettre A d'or; derrière le mur, à

dextre de la porte, s'élève une église mouv. du flanc, à laquelle est adossée une maison, le tout au nat.; la porte est senestrée d'un rang de trois maisons; devant le mur, près du flanc dextre, se montre une tour de guet; le tout soutenu d'une terrasse de sin. (*Achau*); au 2 d'azur à un groupe de rochers élevés, légèrement penchés, au nat., posés à dextre, s'élevant d'un vallon où l'on voit un château flanqué de deux tours pointues; la tour à dextre se joint à un édifice qui se cache à-demi derrière les rochers, la tour sen. se joint au flanc sen. de l'écu; le tout soutenu d'une terrasse de sin. (*Feldkirch*); au 3 d'azur à un chemin rocheux s'élevant en barre, adextré d'un rocher à pic surplombant la terre, derrière lequel une église et quelques maisons longent la pente du chemin; le tout soutenu de sin. (*Lucienstelg*); au 4 d'or à un mur crén. au nat., sommé d'un portique à l'antique flanqué de colonnes; le tout élevé sur des gradins de sa.; le portique aussi posé sur des gradins; l'aile dextre de la porte, teinte de couleur brunâtre, fermée et ch. d'un Z d'or, l'autre moitié de la porte est d'or (*Zürich*). Tous les édifices de ces quatre quartiers ont des toits de gu. Sur le tout de *Buzim*, qui est d'arg. à un tertre de sin., soutenant une épée au nat., en pal, qui supporte de sa pointe une tête de Turc ensanglantée, au nat., au turban d'azur, retr. d'or; deux têtes pareilles posées sur le tertre à dextre et à sen.; l'épée tenue par deux lions affr. d'or, cour. du même, chacun ayant une jambe posée sur le sol et l'autre sur une des têtes de Turc. Trois cq. cour. **C.**: 1° un soldat autrichien, iss. par les pieds, vêtu d'un habit d'arg., rebr. de gu., bout. d'or, chaussé d'azur, coiffé d'un chaco de sa., panaché du même; sur son épaule sen. il porte une carabine, de sa main dextre il tient une lance; **I.** d'or et de gu.; 2° un lion iss. d'or, cour. du même, brandissant de sa patte dextre un sabre d'arg., supp. de sa sen. un monde d'azur, cintré et croisé d'or; entre un vol coupé, à dextre de gu. sur or, à sen. d'azur sur arg.; **I.**: à dextre d'or et d'azur, à sen. d'arg. et de gu.; 3° comme le 1, sauf que le soldat lève la main dextre dans l'action du serment, et que de sa sen. il tient un fusil reposant sur le casque; **I.** d'or et d'azur.

Jellauschek de Fichtenau — *Aut.* (Chevaliers, 19 juillet 1792.) Ec.: aux 1 et 4 d'azur à une gerbe d'or, posée sur un tertre au nat. et surm. de six abeilles du sec., rangées en demi-cercle; aux 2 et 3 d'arg. à trois collines de sin., mouv. de la p., celle du milieu plus élevée, supp. chacune un sapin de sin. Deux cq. cour. **C.**: 1° une gerbe d'or, entre un vol de sa.; **I.** d'or et d'azur; 2° une colline au nat., supp. un sapin au nat.; entre deux prob., coupées alt. d'arg. et de sin.; **I.** d'arg. et de sin.

Jellema — *Frise.* Parti: au 1 d'or à la demi-aigle de sa., mouv. du parti; au 2 coupé: *a.* d'azur à une tête et col d'agneau d'arg.; *b.* de gu. à trois trèfles de sin.

Jelling — *Allem.* D'azur au lion d'or, cour. du même. Cq. cour. **C.**: un vol, d'or et d'azur.

Jellinga — *Frise.* D'azur au chev., acc. en chef à dextre d'un gland et à sen. d'un trèfle, le tout d'or, et en p. d'une rose d'arg. **C.**: deux pl. d'aut., d'or et d'azur.

Jelmera — *Frise.* Coupé: au 1 d'or à trois bandes de sa.; au 2 d'azur à un croiss. cont. d'arg. **C.**: un cerf iss. de gu.

Jelmera *dit* **Donia** — *Frise.* Coupé: au 1 d'or au lion de sa.; au 2 parti: *a.* d'or à trois bandes de sa.; *b.* d'azur à un croiss. cont. d'arg. **C.**: un lion iss. de sa.

Jelmera, v. **Cammingha de Jelmera.**

Jeln zum Bach — *Allem.* Ec.: au 1 de sa. à six étoiles d'or, 3 et 3; aux 2 et 3 de gu. à la barre ondée d'arg.; au 4 d'or à trois croiss. d'arg., l'un sur l'autre. Deux cq., le 1 cour. **C.**: 1° un demi-vol cont. d'or, ch. d'un pal de sa., surch. d'une étoile d'or; **I.** d'or et de sa.; 2° un demi-vol de gu., ch. d'un pal d'arg., surch. d'un croiss. de gu.; **I.** d'arg. et de gu.

Jelowiecki — *Galicie.* De gu. à une bride (crampon de charpentier) en fasce, sommée d'une croix pattée au pied fiché, le tout de sa. Cq. cour. **C.**: cinq pl. d'aut. d'arg.

Jelpi — *Esp.* D'or à un pin arr. de sin.

Jelski — *Lithuanie.* Les armes de **Pielesz.**

Jeltinga — *Frise.* D'or à l'aigle ép. de sa., chaque bec tenant un trèfle de sin., par la tige. **C.**: deux mains de carn., en pals, accostées, senestre et dextre.

Jemeppe — *P. de Liége.* De gu. au lion d'or; *ou* ledit lion acc. de dix maillets d'arg., rangés en orle.

Jemgum ou **Gemingen** — *Ostfrise.* Parti: au 1 de sa. à la demi-aigle d'or, mouv. du parti; au 2 de gu. à deux fleurs-de-lis d'or, l'une sur l'autre. **C.**: une fleur-de-lis d'or; entre un vol, d'or et de gu.

Jemmendingen — *Suisse.* Coupé d'or sur gu. **C.**: un lion iss. de gu. **L.** d'arg. et d'or.

Jen — *Dan.* (M. ét.) Parti: au 1 d'arg. à la demi-aigle de sa., mouv. du parti; au 2 d'arg. à trois fasces de gu.

Jena — *Prusse* (Ren. de nob., 1658.) Ec.: aux 1 et 4 taillé d'azur sur or, à un renard courant de gu., tenant entre ses dents une grappe de raisins au nat., br. sur le taillé et soutenu d'une terrasse de sin.; aux 2 et 3 de gu. à la fasce d'arg. Deux cq. cour. **C.**: 1° une aigle iss. et cont. de sa., bq. d'or; **I.** d'arg. et de gu.; 2° le renard du 1, iss.; **I.** d'or et d'azur.

Jena (Barons) — *Prusse.* Ec.: au 1 et 4 d'azur à un renard au nat., tenant entre ses dents une grappe de raisins du même; aux 2 et 3 de gu. à la fasce d'arg. Cq. cour. **C.**: le renard iss.; *ou*, une aigle de sa. **L.**: à dextre d'arg. et d'azur, à sen. d'arg. et de gu.

Jenaer — *Middelbourg.* Parti: au 1 d'arg. à un coq de gu.; au 2 d'azur à un caducée d'or, en pal. **C.**: le coq. **L.** d'arg. et de gu.

Jename *dit* **la Barque** — *Lorr.* (An., 1 juin 1593.) D'azur à la fasce d'arg., ch. de trois têtes de léopard de gu. et acc. de trois étoiles d'or.

Jematsch — *Coire* (An., 1638.) Coupé: au 1 d'or à l'aigle ép. de sa.; au 2 de gu. à deux croiss. figurés adossés d'or, s'entretouchant, br. sur une flèche d'arg. en fasce, la pointe à sen.; le tout acc. de deux croissettes d'arg., 1 en chef et 1 en p. Cq. cour. **C.**: l'aigle ép. **L.**: à dextre d'or et de gu., à sen. d'or et de sa.

— (*Changement d'armoiries*, 1797.) Ec.: aux 1 et 4 de gu. à deux croiss. figurés adossés d'or, s'entretouchant, br. sur une flèche d'arg. en fasce, la pointe à sen.; le tout acc. de deux croissettes d'arg., 1 en chef et 1 en p. aux 2 et 3 d'or à l'aigle ép. de sa. Cq. cour. **C.**: l'aigle ép. **L.**: à dextre d'or et de gu., à sen. d'or et de sa.

Jenekwitz — *Silésie.* D'arg. à la fasce vivrée d'azur. Cq. cour. **C.**: un lion iss. d'arg., cour. d'or.

Jendrichowski — *Silésie.* Les armes de **Malenez II.**

Jendzejowicz — *Galicie.* D'azur à un fer-à-cheval d'arg., les bouts en bas. Cq. cour. **C.**: un bras arm., brandissant une épée; entre deux pl. d'aut. d'azur.

Jene — *Prusse occidentale* (M. ét. au 16e siècle.) D'azur à deux croiss. figurés adossés d'or, acc. en chef d'une étoile du même. **C.**: les meubles de l'écu.

Jenefeldt — *Hambourg.* D'arg. à un ballot de forme oblongue de sin., lié sur le milieu d'or. **C.**: le meuble de l'écu. **L.** d'arg. et de sin.

Jenetti de Dambel — *Aut.* (Chevaliers, 17 avril 1717.) Ec.: aux 1 et 4 d'arg. à une aigle naiss. de sa., aux 2 et 3 d'azur à un griffon d'or, tenant une flèche d'arg., en barre, la pointe en bas; au chef d'arg., ch. d'un croiss. tourné d'or, accosté de deux étoiles du même. Sur le tout d'azur à un château flanqué de deux tours, de gu., posé sur une terrasse de sin. Deux cq. cour. **C.**: 1° un sauvage de carn., ceint et couronné de lierre, tenant de sa main dextre une massue d'armes d'or (la tête en forme de trèfle, le pied en forme de boule), la sen. appuyée sur sa hanche; **I.** d'arg. et de gu.; 2° le griffon, iss., entre deux prob. coupées, à dextre d'azur sur gu., à sen. d'or sur azur, chaque prob. ornée dans son embouchure de trois pl. d'aut., à dextre une de gu. entre deux d'azur, à sen. une d'azur entre deux d'or; **I.** d'arg. et d'or.

Jenichen — *Prusse.* (An., 1 juillet 1843.) De gu. à la bande d'arg., ch. de trois fleurs-de-lis de sa., posées chacune en pal.

Jenics — *Lithuanie.* Les armes de **Drya.**

Jenik — *Bohême.* Parti: au 1 d'arg. à un chamois ramp. et cont. de sa., soutenu d'une terrasse de trois coupeaux au nat. et tenant de sa patte sen. une couronne de feuillage de sin.; au 2 de gu. au lion d'or, cour. du même, soutenu d'une terrasse de trois coupeaux au nat. et tenant de sa patte dextre une couronne de feuillage de sin. Au pal d'azur, ch. de trois barres d'or, et br. sur le parti. Cq. cour. **C.**: trois pl. d'aut., une de gu. entre deux d'arg. **L.**: à dextre d'arg. et de sa., à sen. d'or et de gu.

Jenik-Zasadsky chevaliers **de Gämsendorf** — *Bohême* (Chevaliers, 27 juin 1637.) Parti: au 1 d'arg. à un chamois au nat., arrêté sur un rocher de trois coupeaux de sa., et tenant de sa patte sen. une couronne de feuillage de sin.; au 2 d'azur à trois bandes ondées d'or. Cq. cour. **C.**: trois pl. d'aut., une de gu. entre deux d'arg. **L.**: à dextre d'arg. et de sa., à sen. d'or et de gu.

Jenik-Zasadsky de Gämsendorf (Barons) — *Aut.* Ec. de sa. et de gu. Sur le tout un écusson parti: *a.* d'arg. à un chamois ramp. et cont., au nat., soutenu d'une terrasse de sin., supp. de sa patte dextre une couronne de feuillage du même; *b.* d'azur au lion d'or, soutenu d'une terrasse de sin., supp. de sa patte

dextre une couronne de feuillage du même; au pal bandé d'azur et d'or, br. sur ledit parti. Deux cq. cour. C.: 1° un vol, coupé alt. d'azur et d'or; 2° trois pl. d'aut., une de gu. entre deux de sa. L. d'or et d'azur.

Jeningshofen (Edle von), v. **Crettier** Edle **von Jeningshofen.**

Jenisch — *Hambourg* (Conf. de la nob. du St.-Empire, 1629.) Ec.: aux 1 et 4 coupé d'or sur sa.; à une fleur-de-lis de l'un en l'autre (*Jenisch*); aux 2 et 3 de gu. à un poignard d'arg., garni d'or, posé en bande, la pointe en bas (*Hainzl*). C.: la fleur-de-lis du 1, entre un vol coupé, à dextre de gu. sur arg., à sen. d'or sur sa. L.: à dextre d'or et de sa., à sen. d'arg. et de gu.

Jenisch — *Aut.* (Barons, 20 oct. 1800. M. ét.) Ec.: aux 1 et 4 d'azur à un demi-vol de gu., ch. de quatre fasces d'arg., celui du 1 cont.; aux 2 et 3 d'or à un rencontre de boeuf de sa. Sur le tout coupé d'or sur sa., à une fleur-de-lis de l'un en l'autre. Trois cq. cour. C.: 1° le demi-vol du 1 · l. d'arg. et de gu.; 2° la fleur-de-lis; entre deux prob., coupées d'or sur sa.; l. d'or et de sa.; 3° trois pl. d'aut., une d'arg. entre deux d'azur; l. d'arg. et d'azur. T.: deux hommes d'armes, tenant des piques, la visière levée, le casque panaché de gu.

Jenisch Edle **von Altfeld** — *Augsbourg* (Nob. du St.-Empire, 24 avril 1621.) Coupé d'or sur sa.; à une fleur-de-lis de l'un en l'autre. Cq. cour. C.: la fleur-de-lis, entre deux prob., coupées d'or sur sa.

Jenisch d'Ilgburg — *Styrie* (Nob. du St.-Empire, 24 avril 1621.) Les armes de **Jenisch d'Altfeld.**

Jenisch chevaliers **von und zu Lauberzell** — *Bav.* (Nob. du St.-Empire, 1574; chevaliers du St.-Empire, 24 oct. 1746.) Ec.: aux 1 et 4 coupé d'or sur sa., à une fleur-de-lis de l'un en l'autre (*Jenisch*); aux 2 et 3 de gu. à un poignard d'arg., garni d'or, posé en bande, la pointe en bas (*Hainzl*). Enté en p. d'azur à un phénix d'arg., iss. de flammes de gu. Deux cq. cour. C.: 1° la fleur-de-lis du 1, entre un vol, coupé alt. d'or et de sa.; l. d'or et de sa.; 2° un cor-de-chasse d'or, lié de gu.; entre un vol, coupé alt. de gu. et d'arg.; l. d'or et de gu.

Jenison comtes **de Walworth** — *Aut., Bav., Saxe* (Comtes du St.-Empire, 17 sept. 1790.) D'azur à la bande d'or, acc. de deux cygnes d'arg., bq. et m. de sa., les ailes ouv. Cq. cour. C.: une tête de dragon d'arg., vomissant des flammes. L. d'or et d'azur. S.: deux dragons d'arg., vomissant des flammes. D.: ESPÉREZ TOUJOURS.

Jenkinson de Hawkesbury — *Angl.* (Baronet, 16 mai 1661.) D'azur à la fasce ondée d'arg., ch. d'une croisette pattée de gu. et acc. en chef de deux étoiles rayonnantes d'or. C.: un cheval marin d'arg., criné d'azur, tenant entre ses pattes une croisette pattée de gu. D.: PAREO NON SERVIO.

Jenkinson comte **de Liverpool** — *Angl.* (Baronet, 16 mai 1661; baron *Hawkesbury*, 21 août 1786; comte de *L.*, 28 mai 1796. M. ét. le 3 sept. 1851.) D'azur à la fasce ondée d'arg., ch. d'une croisette pattée de gu. et acc. en chef de deux étoiles rayonnantes d'or; au chef ondé aux armes de la ville de *Liverpool*, qui sont d'arg. au cormoran de sa., bq. et m. de gu., tenant en son bec une branche de sin. C.: un cheval marin d'arg., criné d'azur, tenant entre ses pattes une croisette pattée de gu. S.: deux autours au nat., le vol levé, bq., m. et grilletés d'or, ch. chacun sur sa poitrine d'une croisette pattée de gu. D.: PALMA NON SINE PULVERE.

Jenkinson de Walton — *Derbyshire* (Baronet, 17 déc. 1685. M. ét. le 28 juin 1739.) D'azur à deux fasces d'or, acc. de trois soleils du même, rangés en chef. C.: une tête et col de cheval marin d'azur, crinée d'or, ch. de deux fasces du même.

Jenko de Jenkenfeld — *Aut.* (An., 1762; chevaliers, 1773.) De gu. à deux lions affr. d'arg., cour. d'or, tenant chacun une épée du sec. Deux cq. cour. C.: 1° un lion iss. et cont. d'arg., cour. d'or, tenant une branche de sin.; 2° un vol à l'antique, de gu. et d'arg. L. d'arg. et de gu.

Jenner — *Londres* (Baronet, 25 fév. 1868.) Divisé en chev., d'azur à deux étoiles ondoyantes d'or, sur or à un serpent couché au nat., noué en double saut.; à la bord. engr. d'herm. C.: une lampe à l'antique de trois branches d'or, allumées de gu.; ladite lampe suspendue à trois chaînes d'or et soutenue d'un tertre de sin. D.: FIDE ET LABORE.

Jenner — *Bav.* (Chevaliers, 15 mai 1836.) De gu. à une étoile d'arg. en chef et un croiss. versé du même en p.; au chef contre-chevronné d'azur et d'or, de quatre pièces. Cq. cour. C.: un panache de huit pl. d'aut., disposées sur deux rangs, 3 et 5, le premier rang composé d'une seule pl. d'arg. entre deux autres pl. de gu., le sec. rang d'azur, d'arg., d'azur, d'or et d'azur L.: à dextre d'or et d'azur, à sen. d'arg. et de gu.

Jenner — *Berne.* De gu. à une étoile d'or en chef et un croiss. versé du même en p. C.: un buste d'homme, hab. aux armes de l'écu, coiffé d'un bonnet albanais de gu., retr. d'or.

Jenner de Seebeck — *Bav.* (An., 1665.) Ec.: aux 1 et 4 parti: *a.* d'or à l'aigle de sa., bq., m. et cour. du champ; *b.* de gu. à trois bandes d'arg.; aux 2 et 3 coupé: *a.* d'azur à un griffon pass. d'or, cour. du même; *b.* d'azur à une étoile d'or, chapé-ployé du même à deux étoiles d'azur. Sur le tout d'arg. à un ours ramp. de sa., portant sur son épaule une grappe de raisins au nat., pamprée de sin. Cq. cour. C.: l'ours, iss. L. d'arg. et de sa. [Une autre branche de cette famille, an. en 1696, porte les armes suivantes: Aux 1 et 4 d'arg. à un ours ramp. de sa., portant sur son épaule une grappe de raisins au nat., pamprée de sin.; aux 2 et 3 d'arg. à un ouvrier-mineur, hab. de sa., coiffé du même, tenant de sa main dextre levée un marteau au nat.; le champ chapé-ployé d'azur. Sur le tout d'or à l'aigle de sa., bq., m. et cour. d'or. Cq. cour. C.: l'ours, iss. L. d'or et de sa.]

Jennet (de) — *P. de Liége.* Fascé d'arg. et d'azur de six pièces; au lion de gu., br. sur le tout. C.: un lion iss. de gu.

Jenni — *Bâle.* Paié d'azur et d'arg.; au chef d'azur, ch. d'une étoile de gu. C.: un demi-vol, aux armes de l'écu. L. d'arg. et d'azur.

Jennière (de la) — *Bret.* De gu. à trois grèlliers d'herm., eng. d'or, pavillonnés d'arg.

Jennig — *Nuremberg.* Coupé d'or sur sa.; le sa. br. sur l'or par un pignon d'un seul degré; l'or ch. de deux clous de la passion d'arg., le sa. ch. d'un fer de bêche d'arg. C.: le fer, entre deux prob. d'or. L. d'or et de sa.

Jennings — *Genève.* D'arg. au chev. de gu., acc. de trois moutons à pilloter du même.

Jenny — *Coire, St.-Gall.* De sa. au chev. d'or, supp. deux oiseaux affr. d'arg., cour. d'or. Cq. cour. C.: un oiseau d'arg., le vol levé, cour. d'or, tenant en son bec un rameau d'olivier de sin. L. d'or et de sa.

Jennyn — *Holl.* D'azur à un caducée d'or, en pal.

Jenoure — *Essex* (Baronet, 30 juillet 1628. M. ét. le 15 août 1755.) D'azur à la croix florencée d'or, cant. de quatre fleurs-de-lis du même.

Jenseema — *P. de Groningue* (M. ét.) D'or à deux étoiles de sa. en chef et une grande fleur-de-lis du même en p. C.: la fleur-de-lis.

Jensen — *Dan.* (M. ét.) Echiq. de gu. et d'arg.

Jensen — *Dan.* (M. ét.) D'or à trois fasces d'azur.

Jensen — *Dan.* (M. ét.) De gu. à un bouc ramp. d'arg.

Jensen — *Dan.* (M. ét.) D'arg. à une étoile d'azur.

Jensen — *Dan.* (M. ét.) D'azur à une étoile d'or en chef et un croiss. versé du même en p.

Jensen — *Dan.* (M. ét.) D'arg. à un bras, paré de gu., mouv. du canton sen. du chef, la main de carn. tenant une épée d'azur, garnie d'or.

Jensen — *Dan.* (An., 1459. M. ét.) D'arg. à une demi-ramure de cerf de gu., posée en bande. C.: deux prob., de gu. et d'azur, ornées chacune à l'ext. de quatre coquilles d'arg., dont une dans l'embouchure.

Jensen — *Dan.* (M. ét.) Parti: au 1 d'arg. à une demi-ramure de cerf de gu.; au 2 d'arg. à trois fasces de sa.

Jensen — *Dan.* (M. ét.) Coupé: au 1 parti d'arg et de sa.; au 2 d'arg. plein.

Jensierski — *Prusse occidentale.* D'azur à un rencontre de buffle de sa. C.: un bras, arm. au nat., brandissant une épée. L. de sa. et d'azur.

Jensma — *Frise.* Parti: au 1 d'or à la demi-aigle de sa., mouv. du parti; au 2 d'or à la fasce de sa., acc. de deux étoiles du même, 1 en chef et 1 en p.

Jensma — *Frise.* Parti: au 1 d'or à la demi-aigle de sa., mouv. du parti; au 2 coupé: *a.* de gu. à une fleur-de-lis d'or; *b.* d'azur à un croiss. cont. d'arg.

Jenson — *Dan.* (M. ét.) Tranché d'arg. sur gu.; à une étoile de l'un en l'autre.

Jenssen — *Holstein* (Nob. du St.-Empire, vers 1780.) De gu. à trois fleurs-de-lis d'or.

Jenssen-Tusch — *Hambourg.* Coupé-crén. de deux pièces et deux demies d'azur sur gu.; l'azur ch. d'une croix de Malte d'arg. en chef, et un dextrochère, arm. d'arg., en p., la main de carn. tenant une épée d'arg., garnie d'or, en bande, la lame de ladite épée br. sur la croix; le gu. ch. de trois fleurs-de-lis d'or. Cq. cour. C.: trois pl. d'aut., une de gu. entre deux d'azur. L. d'arg. et d'azur. D.: SUUM CUIQUE ET ALTERUM NON LAEDE.

Digitized by Google

Jenzer — *Berne.* D'or à un trèfle de sin., surmontant un tertre du même. **C.:** les meubles de l'écu.

Jephson — *Dorsetshire* (Baronet, 1 juin 1815.) D'azur à la fasce crén. d'or, acc. de trois têtes et cols de coq d'arg. **C.:** un avant-bras, en pal, paré d'un palé d'arg. et d'azur, rebr. d'azur, à la bande de gu., br. sur le palé, la main tenant une pensée au nat. **D.:** VERITAS MAGNA EST.

Jephson-Norreys de Mallow — *Irl.* (Baronet, 6 août 1838.) Ec.: aux 1 et 4 c.-éc., d'arg. plein, et de gu. à une frette d'or; à la fasce d'azur, br. sur le coupé (*Norreys*); aux 2 et 3 d'arg. au chev. de sa., ch. d'un soleil d'or et acc. de trois têtes de lion de gu., semées de bes. d'or (*Jephson*). **C.:** une aigle ess. de sa., posée sur une terrasse de sin. (*Norreys*). **D.:** LOYALEMENT JE SERS.

Jeppema — *Frise.* D'or à l'aigle ép. de sa., portant sur son estomac un écusson d'azur, ch. d'une étoile d'arg. **C.:** un lion d'arg., lamp. de gu.

Jequier — *Neufchâtel.* Parti, d'arg. au pal d'or, et d'azur plein; à la fasce de gu., br. sur le parti et ch. d'une feuille de vigne d'arg., la tige en bas, entre deux demi-ramures de cerf d'arg.

Jeralla Edle **von Rosenfels** — *Aut.* (Nob. du St.-Empire, 15 mars 1774.) Ec.: aux 1 et 4 d'arg. à trois roses mal-ordonnées de gu., tigées et feuillées de sin., mouv. d'une même tige, posées sur une terrasse du même; aux 2 et 3 d'azur à une tour d'arg., sommée d'une tourelle couverte d'un toit pointu, ce toit portant une boule; la tour acc. en chef de deux étoiles d'or. Cq. cour. **C.:** les roses du 1; entre deux prob. coupées, à dextre d'arg. sur gu., à sen. d'azur sur or. **L.** conformes aux émaux des prob.

Jérebtsof, v. **Gérebtsof.**

Jeremia de Jeremiis — *Tirol* (An., 1546.) De sa. à un bras, arm. d'or, posé en pal, mouv. de la p., tenant un poignard d'arg., garni d'or, en fasce, la pointe à dextre. Cq. cour. **C.:** le meuble de l'écu.

Jerez — *Andalousie.* D'azur à une tour d'or, sommée de trois tourelles du même, celle du milieu plus élevée, la tour accostée de deux arbres du même, sommés chacun d'un oiseau de sa., celui à dextre cont.; à la bord. d'arg., ch. de huit écussons d'or, surch. chacun d'une bande de sin.

Jergnée, v. **Iergnée.**

Jeridon de Segrais — *Paris.* D'azur à trois coquilles d'arg.

Jeris — *Silésie* (Nob. de *Bohème*, 25 sept. 1578; nob. du St.-Empire, 25 fév. 1583.) D'azur à un griffon d'or. **C.:** le griffon, iss., entre deux prob. d'azur.

Jerkien, v. **Gerkien.**

Jerliez — *Podolie.* Les armes de **Lis.**

Jeriström — *Finlande* (An., 7 fév. 1717.) D'arg. à deux rivières au nat., en fasces ondées; au chef de gu., ch. d'un croiss. d'arg. entre deux molettes (6) d'or. **C.:** deux tubes de canon d'azur, passés en saut., adextrés d'un guidon d'azur à la croix d'or, et senestrés d'une bannière d'or, frangée et bouppée du même.

Jerly — *Fribourg.* Losangé d'or et de gu.; au chef d'arg., ch. de deux roses de gu.

Jermanowski — *Pol.* Les armes de **Dolenga.**

Jermlin — *Dan.* (An., 25 avril 1750.) D'azur à trois étoiles d'or; l'écu bordé du même. **C.:** une étoile d'or, surm. d'une couronne du même.

Jermyn baron **Dover** — *Angl.* (Baron, 13 mai 1685. M. ét. en 1706.) De sa. à un croiss. d'arg., acc. de deux étoiles rayonnantes du même, 1 en chef et 1 en p. **C.:** un chien braque pass. d'arg., coll. d'une couronne d'or. **S.:** deux lévriers d'or, ornés chacun d'un collier d'azur ch. de trois fleurs-de-lis d'or.

Jermyn comte **de St.-Alban's** — *Angl.* (Baron *Jermyn de St.-Edmundsbury*, 8 sept. 1643; comte, 27 avril 1660. M. ét. en 1683.) Les armes précédentes.

Jermyn (Comte), v. **Hervey** marquis **de Bristol.**

Jernaux — *Flandre* (Rec. de nob., 16 juillet 1785.) D'arg. à un renard courant de sa. **C.:** un renard iss. de sa.

Jerningham — *Aut.*, orig. d'*Angl.* (Comtes, 1777. M. ét. le 10 fév. 1868.) Ec.: aux 1 et 4 d'arg. à trois fermaux en los. de gu. (*Jerningham*); aux 2 et 3 d'or au chev. de gu. (*Stafford*). Deux cq. cour. **C.:** 1° un faucon iss. et ess. au nat. (*Jerningham*); 2° un cygne iss. et ess. d'arg., coll. d'une couronne d'or (*Stafford*). **S.:** à dextre un lion d'or; à sen. un cygne d'arg., coll. d'une couronne d'or. **D.:** VIRTUS BASIS VITÆ.

Jerningham, v. **Stafford-Jerningham** baron **Stafford.**

Jernlod — *Suède* (An., 1636.) De gu. à une flèche d'arg. en bande et une épée du même en barre, passées en saut., cant. de quatre boules d'azur; l'écu bordé d'or. **C.:** deux bras, arm. d'arg., les mains de carn. supp. ensemble une boule d'azur. **L.** de gu. et d'arg.

Jernskieg — *Dan.* (M. ét.) D'azur à un croiss. d'or en chef et une coquille d'arg. en p. **C.:** une queue de paon au nat.

Jernskiold — *Dan.* (M. ét.) D'azur à une coquille d'arg. **C.:** une coquille d'arg., entre deux prob. d'azur, ornées chacune dans son embouchure d'une coquille d'arg.

Jernsköld — *Suède* (An., 1648. M. ét. en 182 Taillé: au 1 d'or à un casque au nat., grillé et liseré d'or, doublé de gu., cont. et taré de trois quarts, posé en barre; au 2 de gu. à un casque pareil, tourné à dextre et posé en pal. L'écu bordé d'or. **C.:** un demi-trochère arm., brandissant une épée, le tout au nat., entre dix guidons, les cinq à dextre d'or, d'azur, de gu., d'or et d'azur, les cinq à sen. d'azur, d'or, de gu., d'azur et d'or. **L.:** à dextre d'or et de gu., à sen. d'or et d'azur.

Jérôme — *Lorr.* (An., 3 oct. 1576.) D'or à un arbre de sin., acc. de trois couleuvres ondoyantes en pals d'arg.

Jeronimus — *Brab.* D'azur à dix bes. d'or; au chef d'arg., ch. d'une aigle ép. de sa.

Jerphanion — *P. de Vélay, Lyon* (Baron, 18 nov. 1815.) D'azur au chev. d'or, acc. en p. d'un lis d'arg., tigé et feuillé de sin.; au chef denché d'arg., ch. d'un lion léopardé de gu. **S.:** deux amphiptères.

Jersey (de) — *Guernsey, Londres.* Parti d'azur et de gu.; à l'aigle d'arg., br. sur le parti. **C.:** un phénix dans les flammes, au nat.; *ou*, une aigle ép. de sa. **D.:** 1° VIRTUTIS PRÆMIUM; 2° UN DIEU ET UN ROI.

Jersey (Comte **de**), v. **Child-Villiers** comte de **Jersey.**

Jersing — *Bâle.* De sin. à une barre, acc. de deux étoiles (5) renv. et d'un tertre en p., le tout d'or, ladite barre ch. de trois serpents de sa. en pals, contournés chacun en forme de S. **C.:** un homme iss., habillé de sin., au rabat d'or, coiffé d'un bonnet albanais de sin. retr. d'or, supp. de chaque main une étoile (5) renv. d'or. **L.** d'or et de sin.

Jérusalem (Royaume). D'arg. à la croix de Jérusalem, qui est une croix potencée alésée, cant. de quatre croisettes pareilles, le tout d'or.

Jervis comte **St.-Vincent** — *Angl.* (Baron *Jervis de Meaford* et comte *St.-V.*, 27 mai 1797; vicomte *St.-V.*, 27 avril 1801.) De sa. au chev. d'herm., acc. de trois martinets d'arg. **C.:** un Pégase iss. d'arg., crinè et onglé d'or, aillé d'azur, l'aile ch. d'une fleur-de-lis d'or; mouv. d'une couronne navale d'or, entourée d'une couronne de laurier de sin. **S.:** à dextre une aigle au nat., tenant de sa serre sen. un foudre; à sen. un Pégase, pareil à celui du cimier. **D.:** THUS.

Jervis-White-Jervis — *Irl.* (Baronet, 10 nov. 1797.) Ec.: aux 1 et 4 de sa. au chev. d'arg., acc. de trois martinets du même (*Jervis*); aux 2 et 3 de gu. au chev. de vair, acc. de trois lions d'or (*White*). **C.:** 1° un martinet d'arg. (*Jervis*); 2° trois flèches, deux en sautoir passées en saut., les pointes en bas, la troisième en fasce, la pointe à sen. (*White*). **D.:** VENALE NON AURO.

Jerzingen — *Souabe.* Tranché de gu. sur sa.; à trois bes. d'arg., rangés en bande, br. sur le tranché. **C.:** deux prob., de sa. et de gu., ornées chacune à l'ext. de trois boules d'arg. **L.** d'arg. et de gu.

Jerzmanowski — *Prusse.* Les armes de **Dolenga.**

Jeschki — *Saxe* (An., 21 mars 1555.) Ec.: aux 1 et 4 de gu. à une grue avec sa vigilance, au nat., la grue du 1 cont.; au 2 de sa. à un senestrochère, paré de gu., tenant un sabre d'arg.; au 3 comme au 2, sauf que le bras est un dextrochère. Cq. cour. **C.:** une tête et col de grue au nat., coll. d'une couronne d'or; entre un vol, de sa. et d'arg. **L.** de gu. et de sa. V. **Walter-Jeschki.**]

Jesman — *Lithuanie.* Les armes de **Kercsak.**

Jesolo (de) — *Venise.* Parti: au 1 d'or plein; au 2 d'arg. à trois fasces de gu.

Jesor — *Silésie.* D'arg. à une roue de moulin de six rayons de gu. **C.:** la roue.

Jespersen — *Dan.* (An., 21 oct. 1718.) Taillé: d'arg. à un porc-épic cont. de sa., sur gu. à un chien ramp. d'arg.; à la barre d'azur, br. sur le taillé. Cq. cour. **C.:** trois pl. d'aut.: d'arg., d'azur et de gu.

Jess ou **Jessen** — *Holstein* (An., 13 sept. 1851.) Parti: au 1 d'arg. à deux fasces de gu.; au 2 d'azur à un renard naiss. d'arg., mouv. du flanc sen. de l'écu. **C.:** le renard, iss. **L.:** à dextre d'arg. et de gu., à sen. d'arg. et d'azur.

Digitized by Google

Jessé marquis **de Charleval** — *Lang.* Ec.: aux 1 et 4 d'azur à trois chaines d'or (anciens vicomtes de *Cadenet*); aux 2 et 3 d'azur à un taureau ailé et furieux d'or (*Cadenet* marquis *de Charleval*). Sur le tout d'arg. à un laurier arr. de sin.; au chef d'azur, ch. de trois coeurs d'or (*Jessé*).

Jessé barons de Levas — *Lang., Lyon* (Conf. de nob., 27 sept. 1668.) D'arg. à un laurier arr. de sin.; au chef d'azur, ch. de trois coeurs d'or.

Jessel de Ladham — *Kent* (Baronet, 25 mai 1883.) D'azur à la fasce écotée d'herm., acc. de trois têtes et cols d'aigle d'arg., 2 en chef et 1 en p.; à un flambeau allumé au nat., en pal, posé entre les deux têtes d'aigle du chef. **C.**: un flambeau allumé au nat., posé en fasce, surm. d'une aigle de profil d'arg., volante, tenant en son bec une perle au nat.

Jessen — *Saxe.* D'or à un arbre de sin., posé sur un tertre de trois coupeaux du même, et un ours de sa., pass. devant le fût de l'arbre; le tout acc. d'une main d'arg., mouv. d'une nuée d'azur au canton sen. du chef, tenant une lance de fer et blessant dans les reins ledit ours, qui retourne la tête vers la lance. Cq. cour. **C.**: un ours iss. de sa., tenant de ses pattes un rameau de laurier de sin. **L.**: à dextre d'or et de sa., à sen. d'arg. et de sa.

Jessen (von) — *Dan.* (An., 29 oct. 1681; barons, 1701. M. ét.) Ec.: aux 1 et 4 d'arg. à deux fasces de gu., ch. de trois roses d'or, 2 et 1; aux 2 et 3 d'azur à un loup ramp. d'or. Cq. cour. **C.**: le loup, iss.

Jessen (von) — *Dan.* (An., 11 mai 1744 et 13 sept. 1754.) Parti: au 1 d'arg. à deux fasces de gu.; au 2 d'azur à un loup naiss. au nat., mouv. du flanc sen. **C.**: le loup, iss.

Jessen-Schardeböll — *Dan.* D'azur à la bande d'arg., ch. de trois roses de gu. et acc. de deux étoiles d'or. **C.**: une rose de gu.; entre un vol, coupé alt. d'arg. et d'azur.

Jessenski — *Hongrie, Silésie* (An., 7 mai 1567.) Les armes de **Jessen**, en *Saxe.*

Jessius — *Holl.* De sin. à la bande d'arg., ch. de trois étoiles de gu.

Jesslin — *Heilbronn* (*Wurt.*) D'or à un berger revêtu d'une peau, posé sur un tertre de sin., tenant sur son bras dextre un agneau et une banderole d'arg. à la croix de gu., et de sa sen. une banderole de gu., enroulée autour de la hampe croisée. **C.**: une branche feuillée de sin., entre deux prob., coupées alt. de sa. et d'or. **L.** d'or et de sa.

Jestelsberg, v. **Jöstelsberg.**

Jestetten — *Alsace.* De sa. à une roue de moulin d'arg. de quatre rayons et douze augettes. **C.**: la roue. — (Barons) Ec.: aux 1 et 4 les armes précédentes; aux 2 et 3 de gu. à une tête et col de cheval d'arg., celle du 3 cont. **C.**: 1° la roue; **L.** d'arg. et de sa.; 2° la tête de cheval du 2; **L.** d'arg. et de gu.

Jestetten — *Suisse.* De gu. à une tête et col d'âne d'arg., bridée de sa. **C.**: une tête et col d'âne d'arg., bridée de gu. [V. **Mayer de Jestetten.**]

Jestin ou **Gestin** — *Bret.* D'or au saut. d'azur.

Jeths — *Limb.* Une croix ancrée.

Jett zu Münzenberg — *Prusse, Bav.* (Barons, 1701; comtes du St.-Empire, 22 sept. 1790.) De gu. à deux crocs d'arg., passés en saut. Cq. cour. **C.**: un cor-de-chasse de sa., sommé de plumes de coq du même.

Jettebruch — *Allem.* D'or à un bouc de gu., ramp. contre un bâton au nat., en pal, fruité à dextre de deux glands au nat., l'un sur l'autre. **C.**: un bouc iss. de gu., entre deux prob. d'or.

Jettehafve — *Dan.* (M. ét.) De gu. à un cygne d'arg., tenant en son bec un serpent d'azur, ondoyant en pal. **C.**: les meubles de l'écu.

Jettmar — *Aut.* (Chevaliers, 30 avril 1867.) Ec.: aux 1 et 4 bandé de gu. et d'arg. de quatre pièces; au 2 d'arg. au lion de gu.; au 3 d'azur à une étoile d'or en abîme, entourée de six autres étoiles d'or en cercle. Deux cq. cour. **C.**: 1° un lion iss. et cont. de gu.; **L.** d'arg. et de gu.; 2° une étoile d'or, entre un vol coupé alt. d'or et d'azur; **L.** d'or et d'azur.

Jetzer — *Aut.* (Barons, 17 mai 1815.) Ec.: aux 1 et 4 d'or au lion de sa., tenant une épée d'arg., garnie d'or; aux 2 et 3 de gu. à trois barres d'arg. Deux cq. cour. **C.**: 1° le lion, iss., et cont.; **L.** d'or et de sa.; 2° un vol de gu., l'aile dextre ch. de trois bandes et l'aile sen. de trois barres d'arg.; **L.** d'arg. et de gu. **D.**: HONOR ET VIRTUS.

Jeuch — *Baden* (*Argovie*). Coupé: au 1 d'azur à une fleur-de-lis d'or; au 2 d'or à un trèfle de sin. **C.**: une fleur-de-lis d'or. **L.** d'or et d'azur.

Jeuckema — *Frise.* Coupé: au 1 d'azur à une étoile d'or; au 2 de gu. à une fleur-de-lis d'arg.

Jeuckema — *Frise.* Parti: au 1 d'or à la demi-aigle de sa., mouv. du parti; au 2 coupé: *a.* d'azur à une étoile d'or; *b.* de gu. à une rose d'arg.

Jeude (de) van Hardinxveit — *P. de Gueldre.* De gu. à trois pals de vair; au chef d'or, ch. d'une meriette de sa., posée à dextre. **C.**: une meriette de sa., posée au centre d'une couronne de feuillage de sin., ornée de quatre roses d'or; le tout entre deux trompes de gu., vir. et pavillonnées d'or [V. **de Jode** et **van Lidth de Jeude.**]

Jeudon — *Maine.* D'or à trois membres d'aigle de gu.

Jeudon de Villerocher — *Maine.* D'azur à trois coquilles d'arg.

Jeudry — *Maine.* D'azur au chev., acc. en chef de deux étoiles et en p. d'une rose tigée, le tout d'or.

Jeudy — *Ile-de-Fr.* D'azur au chev., acc. en chef de deux croiss. et en p. d'un chêne, le tout d'or; au chef de gu., ch. de deux étoiles d'or.

Jeune (le) — *Holl.*, orig. de *France.* D'arg. à la fasce de gu., ch. de trois quintefeuilles du champ. **C.**: une quintefeuille d'arg.

Jeune (le) — *Bruxelles* (Rec. de nob., 20 mai 1770; chevaliers, 20 déc. 1847.) Fascé d'arg. et d'azur, de huit pièces, la deuxième fasce ch. d'une étoile d'or. Cq. cour. **C.**: une étoile d'or, entre un vol d'azur.

Jeune (le) — *Bruxelles* (An. et titre de baron, 22 mai 1874.) D'or à trois fasces de sa., surm. chacune d'une étoile de gu. **S.**: deux lions reg. d'or, arm. et lamp. de gu. **D.**: DEO DUCE, PROBITATE COMITE.

Jeune (le) — *Jersey.* De sa. à un cerf pass. d'or, ramé d'arg. **C.**: une ramure de cerf d'arg. **D.**: FAIRE SANS DIRE.

Jeune (le) — *Bret.* D'arg. au chev. d'azur, acc. de trois molettes de gu.

Jeune (le) — *Poligny* (*Franche-Comté*). D'azur au saut. d'or, ch. d'une coquille du champ; au chef d'arg., ch. de trois coquilles de gu.

Jeune (le) de Botiguéry — *Bret.* D'or à deux jumelles de sa.; au croiss. du même, en abîme.

Jeune (le) dit du Buisson — *Prusse* (An., 22 oct. 1728.) Coupé: au 1 d'arg. à un vol de sa.; au 2 d'or au chev. d'azur, ch. de cinq larmes du champ et acc. de trois coupes de gu. L'écu bordé d'or. **C.**: un vol coupé, à dextre d'arg. sur sa., à sen. d'azur sur or. **L.** conformes aux émaux du vol.

Jeune (le) de Créquy — *Art.* De gu au créquier d'arg., la première feuille à dextre ch. d'un petit écusson d'arg. à deux fasces de sa. **D.**: NUL NE S'Y FROTTE [V. **le Josne** marquis **de Contoy.**]

Jeune (le) de la Furjonnière — *Art., Anjou.* Les armes de **le Jeune de Créquy.**

Jeune (le) de Kerasmont — *Bret.* (An., 1443.) De sin. à trois greiots d'or.

Jeune (le) de Malherbe — *Maine, Anjou, Tour.* Ec.: aux 1 et 4 d'arg. au chev. d'azur, acc. de trois molettes de gu. (*le Jeune*); aux 2 et 3 d'or à deux jumelles de gu., acc. en chef de deux lions affr. du même (*Malherbe*).

Jeune (le) de la Morlaye — *Bret.* De gu. à la croix d'arg., cant. de quatre épis du même.

Jeunehomme — *Flémalle* (*P. de Liége.*) Parti: au 1 d'or à la fasce de gu.; au 2 d'arg. à un cep de vigne fruité, posé sur une terrasse au nat. **C.**: un vol à l'antique, l'aile de derrière de gu., l'aile de devant d'or.

Jever (van) — *Amsterdam.* De sin. à trois ruches d'or, entourées d'abeilles au nat.

Jever (von) — *Ostfrise* (M. ét. en 1575.) D'azur au lion d'or, cour. du même. **C.**: trois pl. d'aut., une d'or entre deux d'azur.

Jever (Barons **de**), v. **Travers.**

Jewreinoff — *Russie.* Coupé: au 1 d'azur à la couronne impériale de Russie, au nat., entre un vol d'arg.; au 2 d'or au chev. d'azur. **C.**: trois pl. d'aut. **L.** d'or et d'azur.

Jez — *Pol.* De gu. à un hérisson d'or, ramassé en boule, la tête sortant. Cq. cour. **C.**: un bras arm., tenant une épée [Une branche porte le hérisson sur une terrasse de sin. et pour cimier trois pl. d'aut. d'or].

Jezewski — *Prusse.* Les armes de **Lis.**

Jezierski — *Galicie* (Comtes, 1801.) Les armes de **Kosciesza.**

Jezierski (Comtes) — *Pol.* Les armes de **Nowina.**

Jezierski — *Pol.* Les armes de **Prus I.**

Jezierski — *Pol.* Les armes de **Prus II.**

Jezierski — *Pol.* Les armes de **Rogala.**

Jezierski — *Pol.* Les armes de **Topor.**

Jezierski — *Pol.* Les armes de **Zaremba.**

Jezierza — *Pol.* De gu. à une croisette pattée d'arg., sommée d'un autour de sa., tenant en son bec

une bague d'or, châtonnée d'un diamant. Cq. cour. C.: trois pl. d'aut. d'arg.

Jilderda — *Leeuwarden.* D'azur à trois roses mal-ordonnées d'or.

Jo (de), v. **de Io.**

Joachim de Joachimsburg — *Allem.* Ec.: aux 1 et 4 de gu. au lion d'or, celui du 1 cont.; aux 2 et 3 d'azur à une couronne d'or, sommée de trois pl. d'aut. d'arg. C.: les meubles du 2. L.: à dextre d'or et de gu., à sen. d'arg. et d'azur.

Joachimi — *Zél.* Parti: au 1 d'azur à un griffon d'or; au 2 d'azur à la fasce d'arg., ch. d'une rose de gu., et acc. tant en chef qu'en p. d'une bande de trois carreaux aboutés d'arg. Cq. cour. C.: un soleil d'or, entre deux pattes d'aigle du même, posées en chev. renv., les serres en haut.

Joan [Joaan] de Joanvilliers — *Genève.* D'azur à six roses de gu., 3 et 3.

Joannet de Secqueville — *Ile-de-Fr.* D'or au chev. de sin., acc. de trois taupes de sa., en fasces.

Joannin — *Forez.* D'azur à un coeur d'or, soutenu d'un croiss. du même; au chef de gu., ch. de trois étoiles du sec.

Joannis — *Prov.* D'or au lion de sa., arm. et lamp. d'arg.; au chef d'azur, ch. de trois étoiles d'or.

Joannis marquis **de Vercios** — *Prov.* Ec.: aux 1 et 4 d'or à six pattes d'ours de sa., posées en fasces, 2, 2 et 2; aux 2 et 3 d'arg. à deux lions affr. de gu.

Joard — *Forez.* D'azur à la fasce d'arg., acc. de trois têtes de lion arr. d'or, lamp. de gu.

Jobal de Pagny — *Lorr., Ile-de-Fr., Martinique* (An., 1600.) D'azur à un mont d'arg., accosté de deux lions d'or; à une croisette d'or, en chef, accostée de deux étoiles d'arg.

Jobard barons **du Mesnil** — *Bourg.* (An., 1562; baron de l'Empire, 1809.) D'azur à la bande d'arg., ch. de trois quintefeuilles de gu., acc. en chef d'une étoile du sec. et en p. d'un cygne nageant aussi d'arg.

Jobart — *Lorr.* (An., 3 janv. 1628.) D'or à trois têtes de lion de sa.

Jobelot de Montureux — *Franche-Comté.* De sa. à une salamandre cour. d'or, dans des flammes de gu.

Joben — *Tirol.* Ec.: aux 1 et 4 d'azur au lion d'or, cour. du même; aux 2 et 3 d'or à trois fasces d'azur. Cq. cour. C.: le lion, iss.

Jobert — *Paris.* D'azur au chev., acc. en chef de deux étoiles et en p. d'un croiss., le tout d'or.

Jobert — *Lyonnais.* D'arg. au chev. de gu.; au chef d'azur, ch. de trois étoiles d'or.

Jobert ou **Joubert** — *Forez.* D'arg. au chev. d'azur; au chef du même, ch. de trois mouch. d'herm. d'arg.

Jobert de St.-Georges — *Bret.* Ec.: aux 1 et 4 d'arg. à la croix de gu.; aux 2 et 3 d'azur semé de quintefeuilles d'or; à deux haches d'armes adossées du même, br. sur le tout.

Jobin — *Saxe* (Nob. du St.-Empire, 22 juin 1735.) D'arg. à la bande d'azur, ch. de trois étoiles (8) d'or. C.: une étoile (8) d'or; entre un vol d'azur, chaque aile ch. d'une étoile (8) plus petite d'or. L.: à dextre d'arg. et d'azur, à sen. d'or et de sa.

Jobst — *Bav.* Ec.: aux 1 et 4 de sa. à deux fasces d'arg.; aux 2 et 3 de sa. à une licorne ramp. d'arg., celle du 3 cont. C.: la licorne iss. du 2, entre deux prob. coupées, à dextre de sa. sur or, à sen. de gu. sur arg. L. conformes aux émaux des prob.

Jobst — *Allem.* D'or à un chamois ramp. au nat., soutenu d'un tertre de sin.; le champ chapé-ployé de sa. à un membre d'aigle au nat., mouv. du flanc sen., la serre tenant des feuilles de sin. Cq. cour. C.: une Fortune de carn., tenant au-dessus de sa tête un voile coupé de gu. sur arg.; entre un vol coupé, à dextre de gu. sur arg., à sen. de sa. sur or. L.: à dextre d'or et de sa., à sen. d'arg. et de gu.

Jobst — *Allem.* Coupé: au 1 de sa. au lion léopardé d'or; au 2 bandé d'azur et d'arg., de quatre pièces. Cq. cour. C.: un lion iss. d'or, cour. du même; entre un vol coupé, à dextre d'or sur sa., à sen. d'arg. sur azur. L.: à dextre d'or et de sa., à sen. d'arg. et d'azur.

Jocas (Marquis de), v. **Brassier** marquis **de Jocas.**

Jocelyn comte **de Roden** — *Irl.* (Baron *Newport*, 29 nov. 1763; vicomte *Jocelyn*, 6 déc. 1755; comte de *R.*, 9 sept. 1771.) D'azur à un tortil circulaire d'arg. et de sa., orné de quatre grelots d'or qui répondent aux angles de l'écu. C.: une patte de faucon au nat., grilletée d'or, la serre en bas. S.: deux faucons au nat., grilletés d'or, le vol abaissé. D.: FAIRE MON DEVOIR.

Jocet de Bois-Mettay — *Bret.* (An., 1575.) D'or au lion de contre-vair; à la bord. d'azur.

Jocet de la Cherquetière — *Bret.* (An., 1453.) D'arg. à deux haches d'armes adossées de gu., acc. de cinq mouch. d'herm. de sa., 3 et 2.

Jocet de Kervilliart — *Bret.* D'azur à un écureuil d'or.

Jocham de Jochamsberg — *Alsace* (Chevaliers du St.-Empire, 1754.) Parti: au 1 d'or à l'aigle cont. de sa., bq., m. et cour. d'or; au 2 d'azur à une comète d'or, posée en pal, surmontant un croiss. figure montant d'arg., posé en p., la tête de la comète ch. d'un tourt. d'azur surch. d'une croix de gu. Deux cq. cour. C.: 1° l'aigle du 1; 1. d'or et de sa.; 2° cinq pl. d'aut. de gu., d'or, d'azur, d'or et de gu.; L. d'or et d'azur.

Jochens — *Silésie.* Coupé, d'or à une aigle naiss. de sa., bq. et languée de gu., mouv. du parti, sur arg. plein; à la fasce d'azur, br. sur le coupé et ch. de trois roses d'arg. Cq. cour. C.: un vol, l'aile dextre d'or à la barre d'azur ch. de trois roses d'arg., l'aile sen. d'arg à la bande d'azur ch. de trois roses d'arg. L.: à dextre d'or et d'azur, à sen. d'arg. et d'azur.

Jocher — *Bav.* (Conc. d'arm., 2 janv. 1532; nob. du St.-Empire, 15 déc. 1590.) D'or à un homme iss. hab. d'azur, mouv. d'un tertre d'arg., tenant une longue hache d'arg., posée sur son épaule dextre. Cq. cour. C.: l'homme iss. L. d'or et d'azur.

Jocher d'Eggersberg — *Bav.* (Chevaliers du St.-Empire, 21 oct. 1613.) Ec.: au 1 et 4 de sa. à une couronne d'or; aux 2 et 3 coupé d'arg. sur azur, au pal de l'un en l'autre. Cq. cour. C.: un homme iss. posé de profil, hab. d'azur, au rabat d'arg., tort. d'arg. et d'azur, tenant une hache de sa., emm. d'or, posée sur son épaule. L.: à dextre d'or et de sa., à sen. d'arg. et d'azur.

Jocher de Hohenrain — *Bav.* (Barons, 7 sept. 1721.) Les armes de *Jocher d'Eggersberg*, augmentées d'un surtout d'arg., ch. de l'homme iss. du cimier, mouv. d'un tertre de sin. Cq. cour. C.: l'homme iss. du surtout.

Jöchl — *Allem.* Ec.: aux 1 et 4 d'azur à un griffon d'or, tenant une épée d'arg., celui du 1 cont.; aux 2 et 3 d'arg. à la fasce de gu., ch. d'une couronne d'or. Cq. cour. C.: le griffon du 4, iss. L.: à dextre d'or et d'azur, à sen. d'arg. et de gu.

Jöchlinger de Jöchenstein — *Aut.* (Noble du St.-Empire, 16 mai 1590; barons du St.-Empire, 20 nov. 1634.) Ec.: aux 1 et 4 de gu. à une fleur-de-lis d'arg. passée dans une couronne d'or; aux 2 et 3 de gu. à la fasce d'arg.; à trois épis d'or, mouv. d'un tertre de sa. en p. et passés dans une couronne d'or, le tout br. sur la fasce. Sur le tout d'arg. à un avant-bras, paré de gu., la main de carn. supp. une couronne royale au nat. et acc. en p. d'une couronne ordinaire d'or. Cq. cour. C.: cinq pl. d'aut. de sa. L. d'arg. et de gu.

Jochner — *Carinthie.* Ec.: aux 1 et 4 parti de gu. et d'arg.; à un bouquetin ramp. au nat., br. sur le parti, aux 2 et 3 d'arg. à un boeuf pass. de sa. C.: 1° trois pl. d'aut., une de gu. entre deux d'arg.; les plumes accostées de deux prob. coupées alt. d'arg. et de gu.; 2° un boeuf iss. de sa.

Jockisch-Scheuereck — *Saxe* (An., 25 fév. 1886. Parti de sin. et d'arg.; à une rose partie d'arg. et de gu. Cq. cour. C.: un vol d'arg., chaque aile ch. d'une rose de gu. L.: à dextre d'arg. et de sin., à sen. d'arg. et de gu.

Jocquet — *Flandre.* D'azur à trois étoiles d'or.

Jocquet — *Belg.* Ec.: aux 1 et 4 d'azur à un croiss. de sa., acc. de trois étoiles d'or; aux 2 et 3 de *Descamin* qui est d'arg. à trois huchets de gu., vir. et eng. d'or.

Jodainville — *Luxemb.* D'arg. à trois bandes d'azur, supp. chacune un corbeau pass. de sa.; au fr. du premier, ch. de trois fasces d'azur. C.: trois pl. d'aut., une d'arg. entre deux d'azur. L. d'arg. et d'azur.

Jode (de) ou **Duyck de Jode** — *Dordrecht.* D'arg. à l'aigle ép. de gu.

Jode (de) *dit* **de Jonghe** — *P. d'Utrecht.* De gu. à trois pals de vair; au chef d'or, ch. d'une merlette de sa., posée à dextre. C.: une merlette de sa. posée au centre d'une couronne de feuillage de sin. ornée de quatre roses d'or; le tout entre deux trompes de gu., vir. et pavillonnées d'or [V. **van Lidth de Jeude et de Jeude van Hardinxveld.**]

Jode (de) *dit* **de Ryeke.** Les armes précédentes.

Jodefeld — *P. de Munster.* D'arg. semé de los de gu.

Jodoci — *Allem.* Ec.: aux 1 et 4 d'azur à une tige en bande, feuillée de cinq trèfles, 3 à dextre et 2 à sen., le tout d'or; au 2 d'or à une tige feuillée de trois pièces mal-ordonnées de sin., en pal; au 3 d'azur à une étoile d'or; au 4 d'or à une étoile de gu. Deux

cq. cour. **C.**: 1° un vol, l'aile dextre aux armes de la moitié dextre de l'écu; l'aile sen. aux armes de la moitié sen.; 2° les meubles du 2; entre deux prob., d'azur et d'or. **L.** d'or et d'azur.

Jodoigne — *P. de Liége.* D'arg. à la bande d'azur, ch. de trois los. d'or, posées dans le sens de la bande. — *Ou.* Ec.: aux 1 et 4 de sa. au lion d'or, arm. et lamp. de gu.; à la cotice du même, br. sur le tout; aux 2 et 3 d'arg. à la bande d'azur, ch. de trois los. d'or, posées dans le sens de la bande.

Jodrell — *Norfolk* (Baronet, 10 déc. 1783.) D'herm. à un trèfle d'or, acc. de trois fermaux ronds d'arg., l'ardillon en bas. **C.**: un coq iss. d'or, crêté et barbé d'or, mouv. d'une guirlande de roses de gu., bout. d'or. **D.**: NON SIBI, SED PATRIÆ NATUS.

Jodzieszko — *Samogitie.* Les armes de **Belty.**

Joeden — *Courlande.* D'arg. à trois chapeaux de juif d'azur, sans cordons. **C.**: un buste d'homme, hab. d'arg., avec une fraise du même, coiffé d'un chapeau de l'écu.

Joeden-Konieepolski — *Prusse* (Ren. de nob., 2 août 1677 et 7 mai 1790.) Coupé: au 1 d'arg. à un senestrochère arm., tenant un sabre; au 2 d'azur au léopard d'or, tenant entre ses pattes une rose de gu. **C.**: un croiss. figuré d'or, surm. d'une étoile du même.

Joel de Joelson — *Aut.* (Chevaliers, 1 sept. 1817.) Parti de gu. et d'arg.; à deux étoiles de l'un à l'autre. Deux cq. cour. **C.**: 1° une étoile d'arg., entre deux prob. de gu.; 2° une étoile de gu., entre deux prob. d'arg.

Joelle — *Franche-Comté* (M. ét.) De sa. au saut. d'or, cant. de quatre los. du même.

Joerg — *Allem.* De gu. à un St.-Georges à cheval, monté sur un cheval galopant, et transperçant de sa lance un dragon terrassé, le tout d'arg. et soutenu d'une terrasse de sin. Cq. cour. **C.**: un dragon ailé d'arg., sans pattes.

Joeune (le) — *Luxemb., Malines* (An., 30 oct. 1733.) D'azur au chev. d'or, ch. de trois oeillets au nat., feuillés et tigés de sin., et acc. de trois étoiles d'or.

Joffrey — *P. de Vaud.* Palé de six pièces de gu., d'or, d'azur, de gu., d'or et d'azur. **C.**: un ours iss. au nat., tenant de ses pattes un bâton d'or en pal.

Jofré — *Aragon.* D'arg. à quatre fleurs-de-lis de sa., 1, 2 et 1.

Jofre — *Esp.* D'or au saut. d'azur, cant. de quatre fleurs-de-lis du même.

Jofre [Jofré, Jufré, Yufre] de Loaisa — *Murcie.* Parti: au 1 d'azur losangé au moyen de filets d'or, les clairevoies semées de fleurs-de-lis du même (*Jofre*); au 2 d'arg. à cinq roses de gu., tigées et feuillées de sin., 2, 2 et 1, et une bord. d'azur ch. de demi-fleurs-de-lis d'or, mouv. des quatre lignes du champ (*Loaisa*). L'écu entouré d'une bord. d'arg., ch. de douze coupes couvertes de sa., 3 en chef, 3 en p. et 3 à chaque flanc, l'une sur l'autre.

Joffron — *Bourg.* D'or; au chef d'azur, ch. d'un oeil d'arg.

Joghems — *Amsterdam.* De gu. à trois fers de lance d'arg., en forme de couronnes à l'antique à trois rayons.

Jogues — *Esp., Bret.* D'or au chev. de sa., ch. de trois étoiles (3) d'or, acc. en chef de deux rencontres de cerf au nat. et en p. d'un rocher d'arg., duquel jaillit à sen. une fontaine, et accosté à dextre d'une canette nageante d'arg.

Johann de Mundolsheim — *Alsace* (Rec. du titre de baron, 6 août 1773.) Coupé de sa. sur or, le sa. ch. d'une licorne naiss. d'or, mouv. du coupé. Cq. cour. **C.**: la licorne, iss.

Johanne de Lacarre de Saumery (Marquis) — *Lang.* Ec.: au 1 de gu. au lion d'or, arm. et lamp. du champ; au 2 de gu. aux chaînes d'or, posées en orle, en croix et en saut. (*Navarre*); au 3 parti: *a.* de sa. à trois coquilles d'arg., rangées en pal; *b.* d'azur à trois fasces d'or; au 4 d'or à deux vaches de gu., l'une sur l'autre, accornées, coll. et clarinées d'azur (*Béarn.*) **D.**: AMY SEUR.

Johannes — *Nuremberg.* D'or à un coquille de St.-Jacques de gu. **C.**: un vol, aux armes de l'écu.

Johannin — *Forez.* Ec.: aux 1 et 4 d'arg. à un pin de sin.; aux 2 et 3 d'or à trois quintefeuilles de gu. *ou* d'azur. Sur le tout d'azur à deux lions affr. d'or, et au chef du même.

Johannsdorf — *Bav.* D'arg. à deux fasces de gu. **C.**: un vol à l'antique, aux armes de l'écu.

Johler — *Bav.* (Inc. dans la nob., 29 oct. 1823.) D'azur à la bande d'arg., acc. de deux étoiles du même.

John — *Silésie* (Rec. de nob., 6 oct. 1607.) De gu. à trois bandes d'arg. Sur le tout de sa. à un griffon d'or. Cq. cour. **C.**: six pl. d'aut.: de sa., d'or, de gu., d'arg., d'or et de sa. **L.**: à dextre d'or et de sa., à sen. d'arg. et de gu.

John — *Silésie, Saxe* (Chevaliers, 11 oct. 1707; nob. du St.-Empire, 22 juin 1792.) D'azur à un croiss. versé d'or, acc. de deux étoiles du même, 1 en chef et 1 en p. Cq. cour. **C.**: cinq pl. d'aut. d'arg.

John — *Silésie* (An., 3 juin 1872.) D'or à trois bandes d'azur. Sur le tout de sa. à un griffon d'or. **C.**: un griffon iss. d'or. **L.** d'or et d'azur.

John — *Aut.* (Barons, 17 juillet 1857.) Ec.: au 1 d'arg. à un cheval bai naiss., mouv. de la p.; aux 2 et 3 de gu. à la bande d'arg., ch. de trois étoiles du champ; au 4 d'arg. à un senestrochère, arm. de sa., mouv. du flanc et brandissant un sabre au nat. Trois cq. cour. **C.**: 1° un vol cont. de gu. et d'arg., l'aile de gu. ch. de la bande du 2; 2° le cheval iss.; 3° le senestrochère du 4, posé sur le coude. **L.** d'arg. et de gu. **D.**: FEST UND TREU.

John — *Hongrie* (An., 8 oct. 1765.) D'azur à une cigogne au nat., posée sur une terrasse de sin., tenant de sa patte dextre levée une pierre et en son bec un serpent. Cq. cour. **C.**: un Hongrois iss., hab. de gu. à brandebourgs d'or, coiffé d'un colbac de sa., tenant de sa main dextre un sabre, la sen. appuyée sur sa hanche. **L.** d'or et d'azur.

John de Freyend — *Prusse* (An., 27 déc. 1856.) Ec.: aux 1 et 4 d'arg. à un chien basset courant au nat., celui du 1 cont.; au 2 palé de gu. et d'arg., de quatre pièces; au 3 palé d'arg. et de gu., de quatre pièces. Sur le tout d'arg. à un dextrochère, paré d'azur, rebr. de gu., la main de carn. tenant un sabre au nat. **C.**: 1° le dextrochère du surtout; **I.** d'arg. et d'azur; 2° le chien du 4, iss., mouv d'un vol à l'antique palé de gu. et d'arg. de quatre pièces: **I.** d'arg. et de gu.

John von Schmitz-Grollenburg — *Wurt.* (Barons en *Wurt.*, 27 mai 1846; an. en *Prusse*, 21 mai 1847.) Les armes de **Schmitz zu Grollenburg.**

Johnn (von) — *Holstein.* Parti: au 1 d'arg. à trois fasces de gu.; au 2 d'azur à la croix latine d'or, bordée de gu. Cq. cour. **C.**: six pl. d'aut., disposées sur deux rangs, le premier rang composé d'une plume de gu. entre deux d'arg., et le second composé d'une plume d'arg. entre deux de gu. **I.** d'arg. et de gu. [V. **Marteville von Johnn.**]

Johnson — *Prusse.* D'azur à trois roses mal-ordonnées d'arg. Cq. cour. **C.**: trois roses d'arg., rangées en fasce [V. **Schmidt de Johnson.**]

Johnson — *Middlesex* (Baronet, 27 nov. 1755.) D'arg. à deux lions affr. de gu., combattant et jouant de la patte, supp. ensemble une main dextre du sec.; le tout acc. en chef de trois étoiles (6) rangées aussi de gu. et en p. d'un saumon nageant au nat. **C.**: un bras, arm. de gu., passé dans une couronne d'or, la main brandissant une épée d'arg., garnie d'or. **D.**: NEC ASPERA TERRENT.

Johnson — *Bath* (Baronet, 3 oct. 1818.) Parti de sa. et d'azur; au saut. d'arg., br. sur le tout, ch. de cinq coqs de sa. et acc. de trois tours d'or, enflammées de gu., 1 en chef et 2 en flancs, et de deux lances de tournoi d'azur en p., passées en saut. **C.**: une tour d'arg., sommée d'un coq au nat.; au-dessus du cimier la **D.**: VICISTI ET VIVIMUS. **T.**: à dextre un grenadier; à sen. un soldat de l'infanterie légère, tenant un drapeau de gu., inscrit du nom NEW ROSS en lettres d'or. **D.**: NUNQUAM NON PARATUS.

Johnson-Walsh de Ballykileaven — *Irl.* (Baronet, 24 fév. 1775.) Ec.: aux 1 et 4 d'arg. à la fasce d'azur, acc. de trois martinets de sa.; aux 2 et 3 de sa. au saut. d'arg., ch. de cinq coqs de gu. et acc. de trois tours d'or, 1 en chef et 2 en flancs, et de deux lances de tournoi au nat., passées en saut., en p. **C.**: 1° une tête de griffon d'arg., languée de gu.; 2° une tour d'arg., soutenant un coq de gu., langué d'azur. **D.**: FIRM.

Johnston marquis **d'Annandale** — *Ecosse* (Lord *Johnston*, 20 juin 1633; comte de *Hartfield*, 1643; comte d'*Annandale*, 1661; marquis d'*A.*, 24 juin 1701. M. ét. le 29 avril 1792.) Ec.: aux 1 et 4 d'arg. au saut. de sa. (*Johnston*); au chef de gu., ch. de trois coussins carrés d'or (*Randolph*); aux 2 et 3 d'or à une ancre de gu. (*Fairholm*). **C.**: un éperon d'or, la molette en haut, entre un vol d'arg. **S.**: à dextre un lion d'arg., arm. et lamp. d'azur, cour. d'or; à sen. un cheval d'arg., bridé, houssé et sangié de gu. **D.**: NUNQUAM NON PARATUS.

Johnston de Johnston — *Ecosse* (Baronet, 31 mars 1625.) Ec.: aux 1 et 4 d'arg. au saut. de sa. (*Johnston*); au chef de gu., ch. de trois coussins carrés d'or (*Randolph*); aux 2 et 3 d'azur à la bande d'or, ch. de trois croix recr. au pied fiché du champ, posées dans le sens de la bande, et acc. de trois têtes et cols de cerf d'arg., ramées d'or (les armes de *Mar* et de *Ga-*

Digitized by Google

rioch de Caskieben, réunies). **C.**: 1° un phénix dans les flammes; 2° une Foi de carn., br. sur un chardon et une branche de chêne. **T.**: deux Indiens au nat., ceints et cour. de lierre. **D.**: VIVE, UT POSTEA VIVAS.

Johnston (von) und Krögeborn — *Silesie* (Chevaliers, 9 sept. 1733.) D'arg. au saut. de sa.; au chef de gu., ch. de trois coussins carrés d'or. Cq. cour. **C.**: un éperon d'or, la molette en haut; entre un vol de sa. **L.**: à dextre d'or et de gu., à sen. d'arg. et de sa. **D.**: NUNQUAM NON PARATUS.

Johnstone d'Elphinstone — *Ecosse* (Baronet, 1627. M. ét.) Ec.: au 1 d'or à trois croiss. de gu., enclos dans un double trèchevr fleur. et c.-fleur. du même (*Seton*); au 2 d'arg. au saut. de sa., et au chef du même, ch. de trois coussins du champ (*Johnstone*); au 3 d'azur à trois gerbes d'or; au 4 d'arg. au chev. de sa., acc. de trois hures de sanglier de gu., défendues d'arg. (*Elphinstone*).

Johnstone de Westerhall — *Ecosse* (Baronet, 25 avril 1700.) D'arg. au saut. de sa., acc. en p. d'un coeur de gu., surm. d'une couronne royale d'or; au chef de gu., ch. de trois coussins carrés d'or. **C.**: un éperon d'or, lié de gu., la molette en haut; entre un vol d'or. **D.**: NUNQUAM NON PARATUS.

Johnstone, v. **van den Bempden-Johnstone.**

Joibert — *Champ.* D'arg. au chev. d'azur, surm. d'un croiss. de gu. et acc. de trois roses du même.

Joigne — *Franche-Comté.* Parti: au 1 de gu. à une épée d'or; au 2 d'arg. à une clé de gu., posée en pal.

Joigny — *Champ.* D'azur à l'aigle d'or [V. **Noyers** comtes **de Joigny.**]

Joigny de Bellebrune. Les armes de **Blondel de Joigny.**

Joigny de Pamele — *Tournai* (Barons, 5 août 1773 et 18 oct. 1822.) Ec.: aux 1 et 4 de gu. à l'aigle d'arg., bq. et m. d'or (*Blondel de Joigny*); aux 2 et 3 fascé de gu. et d'or (*Pamele*). Deux cq. **C.**: 1° l'aigle, iss.; **I.** d'arg. et de gu.; 2° une hure de sanglier de sa., entre un vol-banneret, chaque aile composée de rayes de gu. et d'or; **I.** d'or et de gu. **S.**: deux lions reg. d'or, arm. et lamp. de gu., tenant chacun une bannière, celle à dextre aux armes du 1, celle à sen. aux armes du 2. **D.**: VERTU POUR GUIDE, HONNEUR POUR BUT.

Joinville — *Champ. Armes anc.*: Palé contre-palé d'arg. et de gu. — *Armes mod.*: D'azur à trois broies d'or; au chef d'arg., ch. d'un lion iss. de gu. **C.**: un cygne iss. d'arg., le vol levé: *ou*, le lion, iss [Armes du sire de *Joinville*, célèbre par ses chroniques. V. **Geneviii.**]

Joirion — *P. de Liége.* De gu. à la bande d'arg., le bord supérieur ondé, la bande ch. d'un renard courant du champ.

Joisel — *Ile-de-Fr.* D'azur au chev. d'arg., acc. en chef de deux roses du même et en p. d'un lion d'or.

Joits — *Brab.* De sa. à deux étoiles d'arg. en chef et une merlette du même en p.; au fr.-q. d'arg., ch. d'un saut. de gu.

Jola — *Venise.* D'or à un saut. de losanges de gu.

Jolens — *P. de Vaud.* D'azur à un T d'arg., sommé d'un cherubin du même.

Jolif de la Vigne — *Bret.* D'arg. à trois têtes de loup de sa.

Jolis (le), v. **le Jolils.**

Jolivet — *Genève.* D'azur à trois olives d'arg., sans feuilles, la tige en haut et à sen.

Jolivet de Treuscoat — *Bret.* D'arg. au chev. de gu.; au chef du même, ch. d'une fasce brét. d'arg.

Jollan ou **Joulain** — *Bret.* De gu. au chev., acc. en chef de deux croiss. et en p. d'une étoile, le tout d'arg.

Jolleau de St.-Maurice — *Lyonnais.* D'azur au chev. d'or, acc. en p. d'un croiss. d'arg.; au chef de gu., ch. de trois étoiles d'arg.

Jolles — *Amsterdam, la Haye.* Parti: au 1 d'arg. à la demi-aigle de sa., mouv. du parti; au 2 d'azur à trois étoiles d'or. **C.**: une étoile d'or, entre un vol d'azur.

Jolliffe baron **Hylton** — *Surrey* (Baronet *Jolliffe de Merstham*, 20 août 1821; baron *H.*, 16 juillet 1866.) Ec.: aux 1 et 4 d'arg. à une pile de sin., ch. de trois mains dextres appaumées du champ (*Jolliffe*); aux 2 et 3 d'arg. à deux fasces d'azur (*Hylton*). **C.**: 1° un avant-bras, posé en pal, arm. au nat., la main de carn. brandissant une épée d'arg., garnie d'or (*Jolliffe*); 2° une tête de Moïse, posée de front, sommée de deux flammes, les épaules revêtues d'un manteau de brocade (*Hylton*). **T.**: deux léopards lionnés d'azur, ch. chacun sur l'épaule de trois annelets d'or, 2 et 1. **D.**: TANT QUE JE PUIS.

Jolliot — *Lorr.* (An., 30 mai 1761.) D'azur à la fasce d'or, acc. de trois croix recr. au pied fiché d'arg. et ch. d'une colombe au nat., tenant en son bec un rameau d'olivier de sin.

Jollis (le) — *Bret., Norm.* D'azur au chev. d'or, acc. de trois aigles du même.

Jolly — *Bruxelles* (Barons, 30 janv. 1846 et 7 juin 1856.) D'arg. à la croix engr. de sa.; à un chef d'or ch. de trois quintefeuilles de gu. et d'un fr.-q. tiercé en pal de gu., d'or et de sa. Brl. de sa. et d'arg. **C.**: un lion iss. d'or. **L.** d'arg. et de sa. **S.**: deux griffons d'or. **D.**: RECTE ET FIDELITER.

Jolly — *Ile-de-Fr.* D'arg. à une merlette de sa.; au chef de gu., ch. d'une rose d'arg. entre deux étoiles d'or.

Jolly ou **Joly** — *Lyonnais.* D'azur à un coq d'arg., acc. de trois lis de jardin du même, tigés et feuillés d'or.

Joly, Jolly ou **Jollis** — *Maine.* D'or au lion de gu. — *Ou:* De sa. à la fasce d'arg.

Joly — *Lorr.* (An., 15 fév. 1820.) D'azur au lion d'or, et à la champagne de gu., ch. de deux croix fleur. d'or; à la bord. engr. de sa.

Joly — *Lorr.* (An., 24 avril 1636.) D'azur à une tour d'arg.; au chef du même, ch. d'un lion iss. de gu.

Joly — *Lorr.* (An., 12 mai 1707.) D'or au chev. d'azur, acc. de trois hures de sanglier de sa.

Joly — *France.* Ec.: aux 1 et 4 d'azur, au chef d'or: aux 2 et 3 d'azur au chev. d'or, acc. en chef de deux étoiles du même et en p. d'une tête d'enfant de carn., chevelée d'or, soutenue d'un croiss. d'arg.

Joly — *Genevois.* De sa. à deux chev. d'arg.

Joly — *Nyon* (*P. de Vaud*). D'azur à trois fleurs-de-lis héraldiques d'arg., tigées et feuillées du même, posées sur les trois coupeaux d'un tertre de sin.

Joly d'Aussy — *Saintonge.* D'azur au chev. d'or, acc. de trois trèfles d'arg.

Joly de Bammeville — *Poitou.* Parti: au 1 d'azur à deux gerbes d'or, l'une sur l'autre, et au chef de gu. ch. de deux larmes d'arg.; au 2 coupé: a. de sin. au chef d'arg. ch. d'une épée de pourpre, posée en fasce, la pointe à sen.; *b.* d'or à la bande d'azur, ch. de deux coquilles d'or.

Joly marquis **de Blaisy** — *Bourg.* (Marquis, juin 1693.) Ec.: aux 1 et 4 d'azur à un lis de jardin d'arg.; au chef d'or, ch. d'une croix pattée de sa.; aux 2 et 3 d'azur au léopard d'or, arm. et lamp. de gu.

Joly de Choin — *France.* D'azur à un soleil d'or; au chef du même, ch. de trois roses de gu. **D.**: A DOMINE FACTUM EST ISTUD.

Joly de Couëmanac'h — *Bret.* D'azur à trois lis de jardin au nat.

Joly de Fleury (Comte de l'Empire) — *Bourg.* (M. ét. en 1866.) D'azur à un lis de jardin d'arg.; au chef d'or, ch. d'une croix pattée de sa. **D.**: MAGNUS AMORIS AMOR.

Joly-Fraissinet — *Guyenne* (Conf. de nob., 1697.) D'azur au chev., acc. de trois fers de lance, les pointes en bas, le fer qui est en p. acc. de trois étoiles mal-ordonnées, le tout d'or. **S.**: deux aigles au nat., tenant en leur bec une branche d'olivier de sin.

Joly de Laberre — *France.* Ec.: aux 1 et 4 d'azur à trois chev. d'or; aux 2 et 3 d'or au lion de sa. Sur le tout d'arg. au saut. de gu. **C.**: trois pl. d'aut.: de gu., d'arg. et de sa. **L.**: à dextre d'or et d'azur, à sen. d'or et de sa.

Joly de Maizeroy — *Lorr.* D'azur à la fasce d'or, acc. d'une aigle d'arg. en chef, et d'une étoile du même en p. **D.**: COELO TUTA QUIES.

Joly de Marval — *Genevois.* D'azur à un château sommé de deux tours couvertes, le tout d'arg. maçonné de sa.; au chef d'arg., ch. de trois larmes de gu.

Joly de Rougrand — *Bret.* (An., 1818.) Les armes de **Joly de Fleury.**

Joly de Sailly — *Norm.* D'azur au lion d'or, acc. en chef d'un croiss. d'arg. entre deux étoiles du sec.

Joly de Thonon — *Genevois.* Losangé d'arg. et de gu.

Joly, v. **Jolly.**

Jolyclerc — *Lyon.* D'azur à un lis tigé d'arg.; au chef de gu., ch. d'un soleil d'or. **D.**: EX CANDORE DECUS.

Jolyt — *Middelbourg.* D'azur au chev. d'arg., acc. de trois chérubins du même.

Jomard — *Forez.* De gu. au canton d'arg.; au soleil d'or, mouv. du canton sen. de la p.

Jomini — *Payerne* (*P. de Vaud.*) D'arg. au chev. de gu., acc. en p. d'une tour du même, ouv. du champ, au chef d'or, ch. d'une aigle de sa.

Jomini (Baron de l'Empire) — *Suisse, France, Russie.* Coupé: au 1 d'or à un griffon de sa.; au 2 d'azur au chev. d'or, le bord supérieur denelé, acc. en chef de deux étoiles (5) d'arg. et en p. d'une tour à deux tages du même.

Digitized by Google

Jonac — *Vivarais.* De gu. à deux lévriers affr. d'arg., coll. de sa., cloués d'or.

Jonak Edle von Freyenwald — *Bav.* (Nob. autrichienne, 9 sept. 1752; chevaliers du St.-Empire, 2 juin 1792.) D'arg. à deux palmiers terrassés de sin., les fûts réunis au moyen d'une chaîne d'or à laquelle est suspendu un médaillon circulaire d'azur, bordé d'or et ch. d'un M du même. Deux cq. cour. C.: 1° une aigle ép. iss. de sa., diadémée d'or; I. d'or et d'azur; 2° un vol coupé alt. de sin. et d'arg.; I. d'arg. et de sin.

Jonart — *Hainaut* (An., 7 déc. 1706 et 15 mai 1719.) D'azur à une quintefeuille d'or, bout. d'arg. C.: la quintefeuille, entre un vol d'azur.

Jonas — *Schiedam.* Parti: au 1 coupé: *a.* d'azur à trois oiseaux de sa.; *b.* d'or à trois roses de gu.; au 2 d'arg. au lion de sa., ramp. contre un arbre au nat., mouv. du parti; le tout soutenu d'une terrasse de sin.

Jonas de Jonasburg — *Prusse* (An., 1733.) D'or à deux têtes et cols de coq de sa. C.: un vol de sa.

Jone — *Lyonnais, P. de Liége.* D'or à un griffon de gu.

Joneg — *P. de Liége.* D'arg. à un griffon de gu., bq. d'azur, soutenu d'une terrasse de sin.

Jonchée — *Bret.* D'azur à la bande d'or, ch. de trois coquilles de gu., et acc. en chef d'un croiss. d'arg. et en p. de deux glands d'or.

Joncheere — *Flandre.* D'or à la fasce de gu., acc. en chef de trois merlettes de sa. et en p. d'une rose du sec.

Joncheere — *Flandre.* De gu. à un buste de jeune homme d'arg., chevelé d'or, posé de trois quarts, vers sen.

Joncheere (de) — *Utrecht.* D'herm. à une hure de sanglier de sa., acc. de trois croiss. de gu. C.: un croiss. de gu., entre un vol. S.: deux griffons au nat.

Jonchères — *Norm.* D'herm. à une fasce de fusées de gu.

Jonchères — *Prov.* D'azur semé de fleurs-de-lis d'or; à une patte de lion du même, br. en fasce.

Jonchière (de ou de la) — *Hainaut.* D'or à la fasce de gu., ch. de trois roues à six rayons d'arg. C.: un bras, arm. au nat., brandissant une épée, la pointe de la lame brisée.

Jonchière (de la) — *Franche-Comté* (M. ét.) De gu. à la fasce d'arg.

Joncker (de) — *Holl.* Tranché: au 1 d'azur à une étoile d'or; au 2 de gu. à deux roses d'arg., rangées en bande (*Arm. v. G.*)

Joncis (Barons **de**) ou **des Jonces** — *Liége.* De sa. à trois tierces d'arg.; au chef d'or, ch. à dextre d'une gerbe de joncs de sin. et à sen. d'un lion iss. de sa., arm. et lamp. d'arg.

Jonckbloet — *Holl.* D'arg. au chev. de gu.

Jondrillac — *France.* D'azur à trois fasces d'or.

Jonemann — *Prusse.* De gu. à une fleur-de-lis d'arg., accostée de deux roses du même. Cq. cour. C.: trois pl. d'aut., une de gu. entre deux d'arg.

Jonen *dit* **Werdmüller** — *Suisse.* D'azur à une roue de moulin d'or, sans rayons, n'ayant que quatre augettes à dextre.

Joner auf Tettenweiss — *Bav.* (An., 16 oct. 1429; chevaliers du St-Empire, 2 mars 1584; barons du St.-Empire, 10 nov. 1789; comtes du St.-Empire, 18 sept. 1790.) Coupé: au 1 d'azur à une demi-ramure de cerf d'arg., terminée en trèfle et posée en fasce; au 2 d'or au chev. d'azur. Cq. cour. C.: une licorne iss. d'arg., entre deux prob., coupées alt. d'or et d'azur. L. d'or et d'azur.

Jones d'Albemarlis — *P. de Galles* (Baronet, 25 juillet 1643. M ét.) D'arg. à la croix écotée d'azur, ch. de cinq bes. d'or et cant. de quatre phéons de gu.

Jones de Boultibrook — *Herefordshire.* D'arg. au chev. de sa., acc. de trois corneilles du même; le tout acc. au point du chef de l'étoile de l'ordre du Croissant. C.: une corneille de sa., tenant de sa patte dextre une étoile pareille. D.: DEUS PASCIT CORVOS.

Jones-Brydges — *Herefordshire* (Baronet, 9 oct. 1807.) D'arg. au chef de gu.; à la bande engr. de sa., br. sur le tout et ch. en haut d'un chapelet de feuillage d'or. C.: 1° la couronne du shah de Perse d'or, posée sur un coussin de gu., frangé et houppé d'or; 2° un vol à l'antique d'arg., chaque aile ch. de la bande de l'écu S.: à dextre un lion au nat., coll. d'une couronne à l'antique de sin.; à sen. un dragon ailé de sin., coll. d'une couronne à l'antique d'or. D.: DEUS PASCIT CORVOS.

Jones de Cranmer — *Norfolk* (Baronet, sept. 1831.) D'azur à la fasce d'or, ch. de trois grenades de gu., allumées au nat., et acc. en chef d'un château flanqué de deux tours d'arg. et en p. d'un lion couché du même. C.: le lion couché, devant le château. D.: MARTE ET ARTE.

Jones de Llanarth — *P. de Galles.* Parti d'azur et de gu.; à trois lions d'arg., 2 et 1. C.: une tête de More, tort. d'arg. et de gu. D.: ASGRE LÂN DIOGEL EI PHERCHEN (*Une bonne conscience sert de sauvegarde à son possesseur*).

Jones comte **de Ranelagh** — *Irl.* (Baron *Jones de Navan* et vicomte *Ranelagh*, 25 août 1628; comte de *R.*, 1674. M. ét. en 1711.) D'azur à la croix d'or, ch. de cinq étoiles de gu. et cant. de quatre phéons du sec. C.: un bras, arm. au nat., la main tenant une flèche en barre, la pointe en bas. S.: deux griffons coupés de sin. sur or. D.: COELITUS MIHI VIRES.

Jong (de) ou **de Jongh** — *Brielle.* D'arg. à une plante de giroflée de sin., de trois tiges fleurie de trois pièces mal-ordonnées de gu. et posée sur un tertre de sin.

Jong (de) — *Dordrecht.* Parti: au 1 d'arg. à une plante de giroflée de sin., fleurie de trois pièces mal-ordonnées de gu., feuillée de deux pièces et posée sur un tertre du sec.; au 2 d'or au chev., acc. en chef de deux flanchis et en p. d'une croisette, le tout de gu.

Jong (de) — *Gorinchem.* D'or à la fasce brét. et c.-brét. de sa., acc. de cinq abeilles au nat., 3 en chef et 2 en p.

Jong (de) — *Harlem.* Parti: au 1 d'arg. à une plante de giroflée de sin., fleurie de trois pièces mal-ordonnées de gu. et posée sur un tertre du sec.; au 2 de sa. au chev. d'arg., acc. de trois flanchis du même.

Jong (de) — *Harlem.* Coupé: au 1 parti: *a.* d'arg. à une plante de giroflée de sin., fleurie de trois pièces mal-ordonnées de gu. et posée sur un tertre du sec.; *b.* d'arg. à une cigogne au nat., posée sur une terrasse du même; au 2 de sa. au chev. d'arg., acc. de trois flanchis du même.

Jong (de) — *Rotterdam.* D'arg. à trois feuilles de nénuphar tigées de sin. C.: une feuille de l'écu, entre deux prob. au nat., ornées chacune dans son embouchure d'une feuille pareille.

Jong (de) — *Holl.* Parti de gu. et de sin.; à deux oies affr. d'arg.

Jong (de) — *Holl.* D'arg. à deux lions affr. de gu.

Jong (de) — *Utrecht.* D'arg. à une ancre d'azur [V. **Haeck de Jongh.**]

Jong (de) van Beek-en-Donk — *Brab. sept.* (An., 30 juin 1831.) D'or à une tête d'homme d'azur, posée de profil. C.: la tête; entre un vol, d'or et d'azur. S.: deux lions au nat.

Jong-Schouwenburg (de), v. **Schouwenburg.**

Jongbloet — *Amsterdam.* D'azur à un mouton d'arg., sur une terrasse de sin.

Jonge (de) — *Amsterdam.* De gu. à six fleurs-de-lis d'arg., 2, 1, 2 et 1. C.: une fleur-de-lis d'arg.

Jonge (de) — *Amsterdam.* D'or à deux poutres d'or, posées en fasces, l'une sur l'autre, et deux clous d'or, enfoncées dans chaque poutre de haut en bas (suivant d'autres les deux meubles de l'écu seraient des fers à repasser).

Jonge (de) — *Dordrecht.* D'or à trois corbeaux de sa.

Jonge (de) — *Middelbourg.* D'arg. au chev. de sin., acc. en p. d'une tête de Sarasin au nat., posée de profil, tort. d'arg. C.: la tête de Sarasin L. d'arg. et de sin.

Jonge (de) — *Brouwershaven* (*Zél.*) De gu. à une épée d'arg., garnie d'or, acc. de trois fleurs-de-lis mal-ordonnées du même en chef. C.: une fleur-de-lis d'or.

Jonge (de) — *Zél.* (Admis au corps équestre de *Zélande*, 28 août 1814; an., 9 janv. 1821.) D'or à la fasce ondée d'azur. C.: un bras, arm. d'arg., le coude à dextre la main gantelée tenant une brosse d'or. S.: à dextre un lion d'or, à sen. un griffon reg. d'or.

Jonge (de) van Baartwyk — *Zél., Holl.* D'azur à la fasce échiq. de gu. et d'arg. C.: un vol, aux armes de l'écu.

Jonge (de) van Ellemeet — *Zél.* (An., 13 mai 1884.) D'or à la fasce ondée d'azur. Sur le tout les armes de la seigneurie d'*Ellemeet* qui sont d'azur à deux fasces ondées d'arg. Brl. d'or et d'azur. C.: un bras, arm. au nat., le coude à dextre, la main de carn. tenant une brosse d'or, en bande, le manche en bas. L. d'or et d'azur. S.: à dextre un griffon reg. d'or, lamp. de gu.; à sen. un lion d'or, cour. du même, lamp. de gu.

Jonge (de) van Oosterlandt — *Zél.* D'or à la fasce ondée d'azur.

Jonge (de) van Werve — *Holl.* Coupé: au 1

Digitized by Google

d'arg. à un arbre terrassé de sin.; au 2 d'arg. à la fasce d'azur, acc. en chef d'un saut. de gu. et en p. d'un mouton de sa., pass. sur une terrasse de sin.

Jonge (de) van Zwynsbergen — *Brab. sept.* (An., 1 oct. 1825.) D'or à la fasce ondée d'azur. Cq. cour. **C.**: un bras, paré d'azur, rebr. d'arg., le coude à dextre, la main de carn. tenant trois épis effeuillés d'or, en fasce, les tiges à dextre. **S.**: à dextre un griffon reg. d'arg., lamp. de gu.; à sen. un lion reg. au nat.

Jongejan — *Brielle.* De sin. à trois épis d'arg.

Jongeling — *Holl.* D'arg. à trois pluviers de sa.

Jongelinx — *Holl.* D'arg. à la fasce de sa., ch. de trois étoiles d'or. **C.**: un bras, arm. au nat., la main de carn. tenant une épée brisée d'arg., garnie d'or; *ou*, une étoile d'or; entre un vol à l'antique, de sa. et d'arg. [Armes de *Jacques J.*, statuaire, auteur de la statue du duc d'Albe, à Anvers, que la vengeance du peuple renversa le 24 août 1577.]

Jongema — *Frise.* Parti: au 1 d'or à la demi-aigle de sa., mouv. du parti; au 2 de sa. à trois étoiles d'or, rangées en pal.

Jongema — *Frise.* D'or à trois roses de gu., rangées en pal. **C.**: un cerf iss. d'arg.

Jongema — *Frise.* Parti: au 1 d'or à la demi-aigle de sa., mouv du parti; au 2 d'or à trois roses de gu., rangées en pal. **C.**: trois pl. d'aut., une de gu. entre deux d'or.

Jongema — *Frise.* Parti: au 1 d'or à la demi-aigle de sa., mouv. du parti; au 2 d'or à trois roses de gu., rangées en pal. Sur le tout d'or au lion de sa. **C.**: un cerf iss. d'arg.

Jongema — *Frise.* Parti: au 1 d'or à la demi-aigle de sa., mouv. du parti; au 2 coupé: *a.* d'azur à une étoile d'or; *b.* de gu. à une étoile d'or. Sur le tout d'or à un cygne d'arg., bq. et m. de gu. **C.**: le cygne, le vol levé.

Jongema, v. **Walta-Jongema.**

Jongeneel — *Rotterdam.* Ec.: au 1 d'or à trois oiseaux de sa.; au 2 d'azur à une canette d'arg., bq. et m. de gu.; au 3 d'arg. à trois têtes de More; au 4 d'azur à trois crabes d'or.

Jongestall — *Frise.* D'arg. à un arbre de sin., fûté au nat., terrassé du sec.; la cime ch. d'une fleur-de-lis d'or; la terrasse supp. à dextre un chien élancé et cont. de gu., et à sen. un cerf saillant du même; lesdits animaux approchant le museau des feuilles de l'arbre. **C.**: une fleur-de-lis d'or.

Jongh (de) — *Rotterdam.* D'or à une selle de gu., avec ses étriers d'arg.

Jongh (de) — *Rotterdam.* D'azur à deux anguilles ondoyantes en fasces d'or, cour. du même, l'une sur l'autre.

Jongh (de) — *Dordrecht.* D'azur à deux lions léopardés d'or, l'un sur l'autre, acc. de cinq bill. couchées du même, 2 dans les cantons du chef, 2 en flancs et 1 en p. **C.**: une billette couchée d'or.

Jongh (de) — *Brielle.* D'or au lion de gu., le corps ch. d'une couronne murale d'arg. **C.**: le lion, iss.

Jongh (de) — *Holl.* D'azur à sept los., 3, 3 et 1, acc. en p. d'un coeur, br. sur deux flèches ailées, passées en saut., le tout d'or.

Jongh (de) — *Holl.* Ec.: aux 1 et 4 de gu. au chev. d'or, acc. de trois étoiles du même; aux 2 et 3 d'or, au chef échiq. d'or et d'azur. **C.**: une aigle iss. **S.**: à dextre un lévrier au nat., à sen. un griffon au nat.

Jongh (de) — *Holl.* D'azur à trois pelles d'arg., le fer en haut, acc. en chef d'une étoile d'or.

Jongh (de) — *Brab. sept.* D'or à un crampon de sa., posé en pal.

Jongh (de) van Keerbergen — *P. de Malines* (An., 26 sept. 1777.) D'azur à deux croix latines au pied fiché d'or, passées en saut., acc. en p. d'un rencontre de boeuf d'arg., accorné d'or. **C.**: deux pl. d'aut. d'azur. **D.**: CRUCE ET LABORE.

Jongh (de) van den Nieuwenhuysen — *Brab.* D'arg. au lion de sa., arm. et lamp. de gu.

Jongh (de) van Persyn — *Holl.* Ec.: aux 1 et 4 d'azur à un cheval marin d'or, soutenu de trois fasces ondées du même; aux 2 et 3 d'or à un fusil de la Toison d'or, de sa. Sur le tout les armes de *Persyn*, qui sont fascé d'or et d'azur, les fasces d'or ch. de neuf flanchis de gu., 4, 3 et 2.

Jongh (de) van Son — *Dordrecht.* Parti: au 1 d'or à un crampon de sa., posé en pal (*de Jongh*); au 2 d'arg. à trois fasces ondées d'azur et un chef de sin. ch. de trois canettes d'or (*van Son*). **C.**: 1° le crampon; 2° un cygne d'arg., bq. de gu.

Jonghe (de) — *P. d'Utrecht.* D'or au lion de gu., acc. en p. de trois tourt. de sa., 2 et 1.

Jonghe (de) — *Bruges.* D'or au chev. de gu., acc. en p. d'un buste d'homme d'arg., posé de profil, hab. de gu., coiffé d'un chapeau pointu du même. **C.**: le buste de l'écu.

Jonghe (de) — *Gand* (Vicomte, 12 déc. 1772.) Fascé d'arg. et d'azur, de huit pièces. **C.**: un buste de More, tort. d'arg., hab. aux armes de l'écu. **T.**: deux Mores, tort. d'arg., hab. de cottes d'armes aux émaux de l'écu, les bras et les jambes nus, tenant chacun une bannière aux armes de l'écu.

Jonghe (de) d'Ardoye — *Bruxelles* (Vicomte, 26 nov. 1827 et 28 août 1844; comte, 31 juillet 1875.) Les armes des vicomtes de la création du 12 déc. 1772. **D.**: DEUS ET HONOR.

Jonghe (de), v. **de Jode *dit* de Jonghe.**

Jongis — *Frise.* Coupé: au 1 de gu. au lion lépardé d'arg.; au 2 d'arg. à une fleur-de-lis de gu.

Jongkindt — *Holl.* D'or au lion naiss. de gu.

Jongman *dit* van der Aa — *Rotterdam.* D'azur à trois oiseaux mal-ordonnés d'arg., celui en chef volant.

Jongsma — *Frise.* Ec.: au 1 d'or à la demi-aigle de sa., mouv. du parti; au 2 de gu. à un gril, posé en barre; au 3 trois marmites; au 4 d'azur à un oiseau cont. **C.**: l'oiseau.

Jonk ou **de Jongh** — *Holl.* De sa. à un griffon d'or; au saut. ancré d'arg., br. sur le tout.

Jonkeu — *Liége.* D'azur à une grue d'or, tenant en son bec un serpent d'arg. en pal. **C.**: les meubles de l'écu.

Jonkheyn — *Amsterdam.* Ec.: aux 1 et 4 de sa. à une fleur-de-lis d'arg. (*Jonkheyn*); aux 2 et 3 de gu. à une étoile d'or. **C.**: la fleur-de-lis; entre deux prob. coupées alt. de sin. et d'arg.

Jonquet — *Lyonnais.* D'azur à deux clés d'or, passées en saut.; au chef du même, ch. d'une croisette de gu. entre deux étoiles d'azur.

Jonquière ou **Jonquières** — *Berne.* De sa. à une colombe d'arg., tenant en son bec un rameau d'olivier d'or. **C.**: la colombe.

Jonquières [anciennement **de Dompierre de Jonquières**] — *Pic., Holl., Han., Dan.* D'arg. à la fasce de gu., acc. de trois tourt. de sa., rangés en chef. Cq. cour. **C.**: une tête et col de paon d'arg., entre un vol aux armes de l'écu. **L.** d'arg. et de gu. **T.**: deux sauvages de carn., ceints et cour. de lierre, arm. de massues.

Jonquières, v. **Faulque de Jonquières.**

Jons — *Dauphiné, Lyonnais.* De gu. à la fasce d'or, ch. de trois touffes de jonc au nat.

Jonsema — *Frise.* Parti: au 1 d'or à la demi-aigle de sa., mouv. du parti; au 2 coupé: *a.* de sa. à trois los. d'or; *b.* de sin. à trois glands effeuillés d'or, les queues en bas.

Jonsen — *Norvège* (M. ét.) Parti: au 1 d'azur à une demi-fleur-de-lis d'arg., mouv. du parti; au 2 d'azur à la bande d'or, ch. d'une étoile de gu. et acc. de deux étoiles d'or.

Jonson — *Dan.* (M. ét.) D'arg. à deux pals de gu.

Jonson, v. **Silfersvan.**

Jonvelle-sur-Saône (Sires de) et **de Scorbetaine** — *Franche-Comté, Bassigny* (Et. au 14e siècle.) D'arg. au lion de gu., arm. et lamp. d'azur.

Jooris — *Flandre.* De gu. à une fleur-de-lis d'or.

Jooris — *Flandre.* De sa. semé de bill. d'or; au chev. du même, br. sur le tout et ch. de trois aigles du champ [V. **Joris.**]

Joos — *Flandre.* D'arg. à la fasce, acc. de trois mâcles, 2 en chef et 1 en p., et dans chaque mâcle un lionceau, et de trois mouch. d'herm., 1 en chef et 2 en p., le tout de sa.

Joos de ter Beerst — *Bruges* (An., 7 août 1817.) *Armes anc.*: D'arg. à la bande de sa., ch. de quatre couronnes d'or, posées dans le sens de la bande. — *Armes mod.*: D'arg. à la bande d'azur, ch. de quatre couronnes d'or, posées dans le sens de la bande; celle-ci acc. de deux glands d'or, tigés et feuillés de sin., les tiges en bas. Cq. cour. **C.**: un lévrier iss. d'arg., à tête cont., coll. de gu., bordé et bouclé d'or. **L.** d'azur et d'arg. **S.**: deux lévriers reg. d'arg., coll. de gu., bordés et bouclés d'or. **D.**: FIDELITAS MEA LEX.

Joost — *Holl.* D'arg. au chev. d'azur, acc. de trois mâcles de gu.

Joosten — *Harlem.* De gu. à neuf los. accolées en aboutées d'arg., 3, 3 et 3.

Joosten — *Schiedam.* D'arg. à trois oiseaux cont. les deux du chef de couleur brunâtre, celui en p. de couleur blanche, les ailes étendues.

Joostens — *Malines.* D'azur au chev., acc. en chef de deux étoiles (5) et en p. d'un trèfle, le tout d'arg. **D.**: OMNIA VANITAS.

Joppen — *Limb.* Coupé d'arg. sur azur; à trois cygnes démembrés au nat., 2 et 1.

Google

Jorck — *Pom.* (M. ét.) D'arg. à la bande de gu. Cq. cour. **C.**: huit pennons coupés de gu. sur arg., quatre à dextre et quatre à sen.

Jorck, v. **Jarck**.

Jordà — *Esp.* D'arg. à trois fasces de gu.

Jordaens — *Brab.* De gu. à trois chev. d'or, acc. de trois anneleis d'arg., 2 en chef et 1 en p.

Jordan — *Holl.* D'arg. à une ancre de sa., br. sur deux bâtons de gu., passés en saut.; au chef de gu., ch. de trois étoiles (3) d'or.

Jordan — *Lyonnais.* De sin. à la fasce denchée d'or, acc. en chef de deux étoiles du même et en p. d'un jars d'arg., bq. et m. d'or.

Jordan — *Aragon.* De sin. à deux lions ramp. et affr. d'or, acc. en chef de trois melons du même, 2 et 1, les queues en haut.

Jordan — *Prusse.* D'arg. à trois cors-de-chasse de gu., liés, vir., eng. et pavillonnés d'or, posés en pairie. Cq. cour. **C.**: deux prob., d'arg. et de gu.

Jordan — *Prusse* (An., 1 oct. 1789.) Coupé: au 1 de sin. à une couronne murale de gu.; au 2 d'arg. à trois cors-de-chasse de gu., liés et vir. d'or, les deux du chef posés en pals, l'embouchure en bas, le dos à dextre, celui de la p. en pal, l'embouchure en haut, le dos à sen. L'écu bordé d'or. Cq. cour. **C.**: un senestrochère, tenant une épée, au nat., posé sur le coude; entre deux prob., d'arg. et de gu. **L.** d'arg. et de gu. **S.**: deux lévriers au nat., coll. de sin., bordé et bouclé d'or.

Jordan — *Silésie* (An., 8 juillet 1800.) De gu. à trois cors-de-chasse de sa., liés, vir., eng. et pavillonnés d'or, posés en pairie. Cq. cour. **C.**: un senestrochère, tenant une épée, au nat., posé sur le coude, entre deux prob., d'arg. et de gu. **L.** d'arg. et de gu.

Jordan — *Silésie* (An., 17 janv. 1816.) D'arg. à la fasce d'azur, ch. d'une flèche du champ en fasce et acc. de trois étoiles d'or, rangées en chef. Cq. cour. **C.**: une flèche d'arg., posée en pal, la pointe en bas, entre un vol de l'aigle de Prusse. **L.** d'arg. et d'azur. **S.**: deux lions reg. d'or.

Jordan — *Silésie* (An., 26 juillet 1862.) D'arg. à la fasce d'azur, ch. d'une flèche d'arg., posée en fasce, et acc. en chef de trois étoiles rangées du sec. **C.**: une flèche d'arg., posée en pal, la pointe en bas, entre un vol d'azur. **L.** d'arg. et d'azur. **S.**: deux lions reg. d'or, lamp. de gu. **D.**: NE CEDE, SED CONTRA.

Jordan — *Finlande* (An., 27 janv. 1638.) De gu. à un senestrochère, arm. d'arg., la main de carn. tenant une épée d'arg.; l'écu bordé d'or. **C.**: le senestrochère, posé sur le coude.

Jordan — *Ratisbonne.* D'azur à la bande ondée d'arg., acc. de deux étoiles d'or. **C.**: un vol à l'antique, aux armes de l'écu.

Jordan — *Allem.* Ec.: aux 1 et 4 d'arg. au lion de gu.; au 2 échiq. de gu. et d'arg.; au 3 d'azur à une étoile (8) d'or. Cq. cour. **C.**: le lion, iss. **L.**: à dextre d'arg. et de gu., à sen. d'or et d'azur.

Jordan — *Allem.* De gu. à la fasce ondée abaissée d'arg., supp. deux pennons du même, les hampes passées en saut. Cq. cour. **C.**: les deux pennons, posés en chev. renv.

Jordan — *Vienne* (Conc. d'arm., 1477.) De sa., chapé-ployé d'or; l'or ch. de deux grenades de sa., ouv. de gu., et le sa. ch. d'une grenade d'or, ouv. de gu., les queues en bas, feuillées chacune de deux pièces. Cq. cour. **C.**: un vol, chaque aile aux armes de l'écu

Jordan — *Tirol, Hesse, Galicie.* De gu. à un senestrochère, arm. d'arg., tenant une épée du même. Cq. cour. **C.**: le bras, posé sur le coude.

Jordan — *Trau* (*Dalmatie*). Coupé: au 1 d'azur à une eau agitée d'arg. en p., surm. de deux étoiles accostées d'or; au 2 de sin. au chev. de gu. Cq. cour. **C.**: cinq pl. d'aut., alt. d'azur et d'or. **L.** d'or et d'azur.

Jordan — *Zara* (*Dalmatie*). Palé de sa. et d'arg., de huit pièces. **C.**: trois pl. d'aut., une de sa. entre deux d'arg.

Jordan — *Bâle.* D'azur à la fasce ondée d'arg., acc. de deux étoiles (5) renv. d'or, 1 en chef et 1 en p. Brl. de gu. et d'arg. **C.**: un demi-vol aux armes de l'écu. **L.** d'or et d'azur.

Jordan — *Berne.* D'azur à la fasce ondée d'arg., acc. de deux étoiles d'or, 1 en chef et 1 en p. **C.**: un garçon iss., hab. aux armes de l'écu, supp. de chaque main une étoile d'or.

Jordan d'Alt-Paschkau — *Silésie* (M. ét. le 18 sept. 1811.) De sin. à trois cors-de-chasse de gu., liés et vir. d'or, posés en pairie, les embouchures dirigées vers le coeur de l'écu.

Jordan de Chassagny — *Forez, Lyon* (An., 18 août 1814.) De sin. à la fasce denchée d'or, acc. en chef de deux étoiles du même et en p. d'un jars d'arg., bq. et m. du sec., *ou*, au nat. **C.**: un bras, arm. d'arg., tenant une épée. **S.**: deux lions reg. au nat. **D.**: IN VERITATE VIRTUS.

Jordan de Puyfols et **Jordan de Sury.** Les armes de **Jordan de Chassagny.**

Jordan auf Wackerstein — *Silésie, Bav.* (Conf. de nob., 1681; barons, 12 juin 1814.) Ec.: aux 1 et 4 d'or à deux fasces de sa. (*Oettlinger d'Oettling et de Wackerstein*); aux 2 et 3 de sin. à trois cors-de-chasse de gu., liés et vir. d'or, posés en pairie, les embouchures dirigées vers le coeur du quartier (*Jordan d'Alt-Paschkau*). Sur le tout de gu. à un senestrochère, arm. d'arg., mouv. du flanc, la main de carn. tenant une épée d'arg., garnie d'or, en barre. Deux cq., le 1 timbré d'une couronne ordinaire, le 2 timbré d'une couronne murale de gu. **C.**: 1° le bras du surtout, mouv. de la couronne; entre deux prob. coupées d'arg. sur gu.; **L.** d'or et de sa.; 2° un buste de vieillard de profil, hab. aux armes du 1, coiffé d'un bonnet albanais de sa., retr. d'or; **L.** d'arg. et de gu.

Jordans — *Prov. rhén.* (An., 19 sept. 1842.) De gu. à la fasce ondée d'arg., acc. de trois étoiles d'or. **C.**: une étoile d'or, entre un vol de gu., chaque aile ch. d'une fasce ondée d'arg. **L.**: à dextre d'arg. et de gu., à sen. d'or et de gu.

Jordens — *Deventer.* D'or à un cerf de gu., couché sur une terrasse de sin. Brl. de sin. et de gu. **C.**: une ramure de cerf de gu.

Jordens, v. **Scheltinga-Jordens.**

Joret des Closières — *Norm., Poitou.* Coupé: au 1 d'azur à trois étoiles d'or, rangées en fasce; au 2 d'arg. à trois têtes de lévrier de gu., 2 et 1.

Jörg — *Nördlingen* (*Bav.*) De sa. au lion d'or, supp. de ses pattes un monde d'azur, cintré et croisé d'or; au chef d'azur, ch. de trois étoiles (8) d'or. **C.**: le lion, iss. **L.** d'or et de sa.

Jörgensen — *Norvège* (M. ét.) D'arg. à trois têtes de More, tort. du champ. **C.**: une banderole d'arg., entre six pennons, trois de chaque côté, dont une d'arg. entre deux de sa.

Jörger — *Bav.* Parti d'arg. et de sa.; à deux fers de faux de l'un à l'autre. Cq. cour. **C.**: un vol, d'arg et de sa., ch. de deux fers de faux de l'un à l'autre.

Jörger (Barons) — *Bav.* Ec.: aux 1 et 4 parti d'arg. et de sa., à deux fers de faux adossés de l'un à l'autre; aux 2 et 3 de sa. à un annelet d'arg. Deux cq., le 1 cour. **C.**: 1° un vol cont., d'arg. et de sa., chaque aile ch. d'une fer de faux de l'un à l'autre; 2° un annelet d'arg., cour. d'or, soutenu d'un coussin de gu., houppé d'or.

Jörger (Comtes) — *Bav.* (M. ét.) Coupé d'un trait, parti de trois autres, qui font huit quartiers: aux 1 et 8 d'arg. à un giron de sa., mouv. du canton sen. du chef; aux 2 et 7 d'arg. à la bande d'azur; aux 3 et 6 de gu. à deux demi-roues de moulin adossées d'arg.; aux 4 et 5 d'arg. à deux cantons dextres de gu., l'un en chef et l'autre en p. Sur le tout un écusson parti d'arg. et de sa., à deux fers de faux de l'un à l'autre; l'écusson timbré d'une couronne à l'antique. Cinq cq. cour. **C.**: 1° un vol cont. d'arg., ch. d'une bande d'azur; 2° deux prob., coupées alt. d'arg. et de sa.; 3° un vol, d'arg. et de sa., chaque aile ch. d'un fer de faux, en pal, de l'un à l'autre; 4° un palmier de sin.; 5° la moitié sen. d'une roue d'arg. **L.**: à dextre d'arg. et de sa., à sen. d'arg. et de gu.

Jörger — *Aut.* De gu. à un St.-Georges au nat., arm. de toutes pièces d'arg., la tête nue diadémée d'or, tenant de sa main sen. une lance de tournoi au nat., à laquelle est attachée une banderole d'arg. à la croix de gu. Cq. cour. **C.**: un lion iss. d'or, cour. du même, tenant une lance avec banderole, pareille à celle de l'écu. **L.** d'arg. et de gu

Jorie (de la) — *Périgord.* De gu. à un lévrier courant d'arg.; au chef d'azur, ch. de trois étoiles d'or [V. **Malet de la Jorie.**]

Joris — *Gand.* D'or semé de bill. de gu.; au chev. d'azur, br. sur le tout et ch. de trois lions d'or [V. **Jooris.**]

Jorisse *dit* **Roodhoorn** — *Amsterdam.* D'arg. à un huchet de gu., eng. d'or, le pavillon bordé du même, posé en bande, l'embouchure en bas; ledit huchet acc. d'une étoile du sec. au canton sen. du chef.

Jormansdorf — *Carinthie.* De gu. à une flèche d'or, posée en bande. **C.**: un demi-vol aux armes de l'écu.

Jorna — *Martinique.* De gu. à deux épées d'or, passées en saut., acc. en chef d'un soleil du sec.

Jornitz — *Silésie.* De gu. à une étoile d'or, accostée de deux demi-vols adossés de sa. Cq. cour. **C.**: les meubles de l'écu. — *Ou:* Parti d'or et de sa.; à deux

demi-vols adossés de l'un à l'autre. Cq. cour. **C.**: un vol, d'or et de sa.

Jorritsma — *Frise.* Parti: au 1 d'or à la demi-aigle de sa., mouv. du parti; au 2 coupé: *a.* d'azur à trois trèfles mal-ordonnés d'or; *b.* d'arg. à deux chicots au nat., passés en saut. **C.**: un chicot au nat., posé en pal, entre un vol de sa.

Jorts de Fribois — *Norm.* D'azur au chev. d'or, ch. de trois coquilles de sa., *ou* acc. de trois coquilles d'arg.

Jory — *France.* D'or à trois chev. de gu.

Josch — *Styrie* (Chevaliers, 13 juin 1855.) De sin. à une croix treflée d'or, ch. en coeur d'une fleur de gu. **D.**: IN HOC SIGNO SPES MEA.

Josel — *Norm.* D'arg. à douze mouch. d'herm. de sa., 4, 4 et 4.

Joseph — *Tournai.* D'or à une merlette de sa.

Josez (de) — *P. de Liége.* D'arg. à trois feuilles de boux mal-ordonnées de sin., mouv. d'une tige du même en p., chaque feuille ch. d'un gland effeuillé d'or, la queue en bas.

Joslewski — *Pol.* Les armes de **Slepowron.**

Jóslka de Branyitska — *Transylvanie* (Barons, 12 avril 1699.) Ec.: aux 1 et 4 de gu. à un serpent d'arg., plié en rond, cour. d'or; aux 2 et 3 d'azur au lion d'arg., tenant dans ses pattes un arbre coupé de sin., le lion du 3 cont. A une couronne d'or en abime, doublée de gu., br. sur les écartelures.

Josne (le) marquis **de Contoy** — *Art.* (Marquis, fév. 1695.) De gu. à un créquier d'arg. [Comp. **le Jeune de Créquy.**]

Joson — *Bret.* D'azur à une fleur-de-lis d'or, surm. d'un oiseau du même.

Jossa — *P. de Fulda.* D'azur à un croiss. cont., à dextre, et un bâton en pal, à sen., fruité à sen. de trois glands effeuillés; lesdits meubles soutenus d'un tertre de trois coupeaux; le tout d'or. Cq. cour. **C.**: les meubles de l'écu (moins le tertre). — *Ou:* De gu. à un tronc d'arbre au nat., posé sur un tertre de trois coupeaux de sin.; ledit tronc écoté de deux pièces à sen. et poussant à dextre trois trèfles d'or; le tronc senestré d'un croiss. tourné d'or. **C.**: un écusson des armes, entre un vol d'or. **L.** d'or et de gu.

Jossa — *Esp.* Ec. en saut. d'arg. et d'azur.

Jossaud — *Lang., Neufchâtel.* D'azur au lion naiss. d'arg.; au chef d'or, ch. de trois los. de gu.

Josse — *Brab.* (Réh. de nob., 1 sept. 1781.) D'or au saut. d'azur, ch. en coeur d'une étoile d'or et cant. de quatre mouch. d'herm. de sa. **C.**: une étoile d'or, entre un vol du même, chaque aile ch. d'une mouch. d'herm. de sa.

Josse — *Bret.* D'arg. au chev. de gu., acc. de trois coquilles d'azur.

Josse — *Paris.* D'azur à trois couronnes à cinq fleurons d'or.

Josse — *Bourg.* D'arg. à un avant-bras, paré d'azur, posé en fasce, mouv. du flanc sen., la main de carn. tenant une épée d'azur, posée en pal.

Jossé-Lauvrains — *Lang.* D'or à un laurier arr. de sin., abaissé sous trois triangles vidés de gu., rangés en fasce, posés sur leurs pointes; une flèche de sa. traversant en barre le fût du laurier, le dard en bas; au chef d'azur, ch. d'un croiss. d'arg. entre deux étoiles d'or. **D.**: FULMINA, SI CESSANT, ME TAMEN URIT AMOR.

Josselet — *Dordrecht.* Parti: au 1 de gu. à la bande d'or; au canton de sin., ch. d'un lion d'arg.; au 2 d'arg. à un volcan en action au nat., posé en abime **T.**: deux sauvages de carn., ceints et cour. de lierre d'arg., appuyés sur leurs massues.

Josselin — *Bois-le-Duc.* De gu. à une force d'arg., posée en pal, les bouts en haut, surm. d'une étoile du sec.

Josselin — *Bret.* D'arg. à une fleur-de-lis de sa., posée au canton dextre du chef, et trois mouch. d'herm. de sa. dans les trois autres cantons.

Josselin — *Lorr.* (An., 5 sept. 1723.) D'or à trois tourt. de gu.

Josserand — *Roannais.* De gu. à trois tours d'or.

Josserand — *Bourg.* De sa. à la croix denchée d'or.

Josset — *Paris.* De gu. à neuf bes. d'or.

Josset, v. **Jocet.**

Jossier de la Jonchère — *Ile-de-Fr.* De gu. à une tour d'or, accostée de deux lézards renv. du même.

Josso, v. **du Plessis-Josso.**

Jossom — *Bret.* D'azur à une fleur-de-lis d'or, surm. d'un rossignol (*ou* d'une merlette) du même.

Jossou — *Tournai.* D'azur à trois cors-de-chasse d'arg., eng. et vir. d'or.

Jossoulin de Valgorge — *Vivarais.* D'azur au chev. d'or, acc. en chef d'une tour d'arg.; au chef du même, ch. de trois roses de gu.

Jost — *Lorr.* (An., 28 juin 1719.) De gu. à la fasce d'arg., acc. en chef de trois étoiles rangées du même et en p. d'une rose d'or, bout. d'arg.

Jöstel — *Styrie.* D'azur à trois croiss. mal-ordonnés d'or, celui en chef montant, les deux en p. adossés. Cq. cour. **C.**: un croiss. tourné d'or.

Jöstelsberg (Barons) — *Allem.* Ec.: aux 1 et 4 parti d'arg. et de gu.; à quatre chev. renv. de l'un en l'autre; aux 2 et 3 d'arg. au lion d'or, cour. du même, soutenu d'un tertre de trois coupeaux de sin. et tenant de sa patte dextre une feuille de tilleul de sin., la queue en bas. Sur le tout d'azur à trois croiss. mal-ordonnés d'arg., celui en chef montant, les deux en p. adossés. Trois cq. cour. **C.**: 1° deux prob. d'arg., celle à dextre ch. de trois bandes de gu. et celle à sen. de trois barres du même; 2° une croix latine pattée de gu., sommée de trois pl. d'aut.: de gu., d'arg. et d'azur, et les trois extrémités de la croix ornées chacune d'un croiss. d'or; 3° le lion du 2. **L.**: à dextre d'arg. et de gu., à sen. d'or et d'azur.

Jotcyko — *Lithuanie.* Les armes d'**Ostoja.**

Jou (de la) — *Bret.* De sa. à un croiss. d'arg., acc. de trois étoiles d'or.

Jouan — *Bret.* D'arg. au chev. de gu., acc. en chef de deux merlettes de sa. et en p. de trois larmes du même, 2 et 1.

Jouan de Kercassier — *Bret.* (An., 1698.) D'azur au chev. d'or, ch. de cinq molettes de gu. et acc. de trois soleils du sec.

Jouan du Mesgouëz — *Bret.* De gu. au lion d'or, arm. et lamp. d'arg., acc. de trois annelets du même. **D.**: EN JOUAN, POINT DE SOUCIS.

Jouanne — *Norm.* D'azur à un coeur d'arg., acc. de trois croix alésées d'or.

Jouannic de Bétrezo — *Bret.* (An., 1488.) D'arg. à trois coeurs de gu.

Jouannière (de la) — *Bret.* D'azur à un saumon d'arg., posé en bande.

Jouannin — *Bret.* D'or à un mont d'azur sommé d'un lis d'arg. et accosté de deux papillons au nat.

Jouard de Bouchevannes — *Bourg.* D'azur à la fasce d'or, acc. de trois choux pommés du même.

Jouault — *Bret.* D'arg. à un chêne de sin., acc. de trois hures de sanglier de sa.; au chef de gu., soutenu d'une divise d'or et ch. de trois étoiles du même.

Joubere — *Jersey.* De gu. à une escarboucle de huit rais d'or.

Joubert — *Angoumois.* Les armes de **Joubert de St.-Gelais.**

Joubert — *Dauphiné.* D'azur à trois chev. alésés d'or, posés 2 et 1.

Joubert — *Lang.* D'azur à trois chev. alésés d'or, posés 2 et 1; au chef de *Jérusalem.*

Joubert (Baron de l'Empire) — *France.* Parti: au 1 d'azur à une gerbe d'or, liée du même; au 2 de sa. à un chameau pass. d'or.

Joubert. D'or à la croix de sa., ch. de cinq coquilles d'arg. [Grand-maître de l'ordre de St.-Jean de Jérusalem, 1770. V. **Jaubert** comtes de **Barrault.**

Joubert de la Bastide marquis **de Châteaumorand** — *Limousin, Périgord, Angoumois.* D'or à cinq fusées de gu., accolées en fasce. **T.**: deux sauvages, au nat.

Joubert de Briollay — *Bret.* Ec.: aux 1 et 4 d'azur à un pin arr. d'or, fruité de trois pièces du même; aux 2 et 3 d'arg. à trois bandes de sa.

Joubert de la Championnière — *Maine.* D'azur à trois épis d'or, rangés en fasce, acc. en chef d'une étoile d'or entre deux fleurs-de-lis du même, et en p. de trois croiss. d'arg., rangés en fasce.

Joubert du Collet — *Bret.* D'arg. au chev. d'azur, ch. de cinq casques d'or, acc. en chef de deux demi-vols adossés de gu. et en p. d'un rocher de sa.

Joubert, v. **Jobert.**

Joubin du Plessix — *Bret.* (An., 1498.) Ec.: aux 1 et 4 d'arg. à un pont de gu.; aux 2 et 3 d'arg. à deux fasces de gu.

Jouenne d'Esgrigny (Comte romain) — *Ile-de-Fr., Norm.* D'azur à trois croisettes potencées d'arg. **D.**: 1° IN HOC SIGNO VINCES; 2° PIUS ET FIDELIS.

Jouffre de Chabrignac — *Limousin.* Coupé: au 1 fascé d'azur et d'or; au 2 palé d'arg. et d'azur.

Jouffroy ou **Jouffrol** — *Franche-Comté* (Baron de l'Empire, 23 mars 1809.) Coupé: au 1 d'azur au chev. d'or, acc. de trois bombes d'arg.; au 2 d'or à un laurier de sin., terrassé du même, senestré d'un lion léopardé de sa., fixant le laurier.

Jouffroy ou **Jouffroy** marquis **d'Abbans** — *Franche-Comté* (Marquis, mars 1707.) Fascé de sa. et d'or, la première fasce ch. de deux croisettes d'arg.

Jouffroy [Geoffroy] de Dampierre — *Dau-*

Digitized by Google

phiné, Bourg., P. d'Aunis. D'azur à un croiss. d'arg.; au chef de gu., ch. de trois étoiles d'or.

Jouffroy d'Eschavannes. Les armes de **Jouffroy de St-Cécile.**

Jouffroy de Gonsans. Les armes de **Jouffroy d'Abbans.**

Jouffroy [Jouffroy] de St-Cécile (Marquis) — *Dauphiné, Prov., Bourg.* D'azur à un croiss. d'arg.; au chef d'or, ch. de trois étoiles de sa. **S.:** deux lions, au nat.

Jougla — *Lang.* Ec.: aux 1 et 4 de gu. à l'aigle d'or; aux 2 et 3 d'azur à la croix d'arg.

Jougla — *Guyenne, Gasc.* D'azur à un épervier pass. d'or; au chef d'arg., ch. de trois étoiles de gu.

Jouglelas — *Guyenne.* D'azur au lion d'or, tenant une croix latine trèflée au pied fiché d'arg.

Jougonnous (du) — *Guyenne, Gasc., Lang.* D'or à un porc-épic de sa.

Jouhan — *Norm.* D'arg. à six roses de gu.

Jouhan de Kermérien — *Bret.* De gu. au lion d'or, arm. et lamp. d'arg., acc. de trois annelets du même. **D.:** EN JOUHAN, POINT DE SOUCI.

Jouhan de Kérohic — *Bret.* D'or à trois fasces ondées d'azur. — *Ou:* D'arg. à un huchet de gu.

Jouhan de Mesmeur — *Bret.* De sa. au saut. d'or.

Jouhan de Sterdu. Les armes de **Jouhan de Kermérien.**

Joulère (de la) — *Bret.* De gu. à un château sommé de trois tours d'or, acc. en chef de deux étoiles d'arg.

Joulin — *Bret.* D'arg. à trois canards de sa. — *Ou:* De sa. à une canette d'arg.

Joulin de la Châteigneraye — *Bret.* D'azur à deux chev. d'arg.

Joulino du Quistillic — *Bret.* D'arg. au saut. d'azur, ch. de cinq annelets du champ.

Joulay — *Bresse.* D'azur à trois fers de lance d'arg.

Joulia — *Lang.* D'arg. au chev. de gu., acc. de trois étoiles d'azur; au chef du même, ch. d'un croiss. d'arg., entre deux bes. du même.

Joumart des Achards — *Bourg.* Ec.: aux 1 et 4 d'azur à trois étoiles d'or; aux 2 et 3 d'azur à trois bes. d'or.

Joumart marquis **d'Argence** — *Bourg.* Ec.: aux 1 et 4 d'azur à trois bes. d'or (*Joumart*); aux 2 et 3 d'or à deux lions léopardés de gu., l'un sur l'autre, acc. en chef d'un lambel du même (*Tison d'Argence*).

Jouneaux — *Bret.* De gu. au chev. d'arg., acc. en p. d'une épée du même, la pointe en bas; au chef du sec.

Jour (du) — *Paris.* Ec.: aux 1 et 4 de gu. à deux pals d'or; aux 2 et 3 d'or à une ombre de soleil de gu.

Jourda de Vaux (Vicomtes) — *Lang.* D'or à la bande de gu., ch. de trois croiss. d'arg., les cornes dirigées vers le canton dextre du chef.

Jourda de Vaux de Foletier (Vicomtes) — *Lang.* Ec.: aux 1 et 4 d'or à la bande de gu., ch. de trois croiss. d'arg., les cornes dirigées vers le canton dextre du chef; aux 2 et 3 d'azur à la bande d'or, acc. de deux étoiles d'arg.

Jourdain — *Brest* (An., 1760.) De gu. à un rencontre de cerf d'or, surm. d'une étoile du même; à une rivière de sin. mouv. de la p.

Jourdain — *Norm.* D'azur à une massue d'or, posée en bande, ch. d'une aigle du même.

Jourdain — *Norm.* D'arg. à la bande d'azur, ch. de trois flanchis du champ et acc. de deux tourt. du sec.

Jourdain — *Poitou.* De gu. à un tau d'arg.

Jourdain — *Champ.* D'arg. à un arbre de sin., accosté de deux étoiles de gu.

Jourdain — *Lorr.* (An., 1720.) D'azur au chev. d'or, acc. en p. d'un daim couché au nat.; au chef de gu., ch. de deux molettes d'or.

Jourdain de Coudor — *Bret.* D'azur à un grélier d'arg., acc. de trois molettes du même.

Jourdain de Kerversio — *Bret.* D'azur à un croiss. d'arg. **D.:** SERVIRE DEO, REGNARE EST.

Jourdain du Pellem — *Bret.* (M. ét. au milieu du 16e siècle.) D'or à la bande de gu., ch. de trois mâcles d'or, posées dans le sens de la bande.

Jourdain de Villemont — *Ile-de-Fr.* D'azur à la fasce ondée d'arg., acc. en chef d'un soleil d'or et en p. d'un daim d'arg.

Jourdain de Villiers — *Norm.* D'azur au lion d'or, arm. et lamp. de gu.

Jourdan — *Franche-Comté.* Tiercé en fasce: au 1 d'or à une aigle ép. de sa.; au 2 d'azur à un palmier arr. de sin.; au 3 un fleuve au nat., représentant le Jourdain.

Jourdan de Flée — *Maine.* D'azur à une étoile d'or; au chef du même, ch. d'une croix trefflée du champ.

Jourdan de Fleins — *Anjou.* D'arg. à la fasce de gu., acc. de trois roses du même.

Jourde — *Auv.* D'arg à la fasce ondée, acc. en chef de deux merlettes et en p. d'une fleur-de-lis, le tout de sa.

Jourdeul — *Champ.* De sa. à un soleil d'arg.

Jourdren — *Bret.* De sa. à la bande ondée d'arg., côtoyée de deux fers de lance du même.

Joureaud — *Bret.* D'azur à six fleurs-de-lis d'arg., au chef de gu., ch. d'une tour d'or.

Jourjon ou **Jourgeon** — *Lyonnais.* Coupé: au 1 d'azur à un soleil d'arg.; au 2 de ... à cinq joncs terrassés de ...

Journe — *Ponthieu.* De gu. à l'orle d'arg. **C.:** un lion iss. **S.:** deux griffons. **D.:** DIEU SOIT LOUÉ DE TOUT.

Journeaulx — *Jersey.* D'azur à une écrevisse d'or posée en fasce.

Journu-Aubert de Tustal (Comte de l'Empire) — *Guyenne.* De sin. à un bélier mérinos d'arg., surm. d'une étoile d'or.

Journy — *Art.* D'arg. à la fasce de gu., acc. en chef d'une divise vivrée du même

Jours — *Flandre.* De gu. à trois dauphins d'arg.

Jours (des) — *Nivernais.* D'or au lion d'azur; au chef échig. d'or et d'azur, de trois tires.

Jouslard de Fontmort — *Poitou.* D'azur à deux coquilles d'or en chef et un croiss. d'arg. en p.

Jousma — *Frise.* Parti de gu. et d'azur: au lion d'arg., br. sur le parti.

Jousma de Wirdum — *Frise.* Ec.: au 1 d'azur à un croiss. tourné d'or; au 2 de sin. à la fasce d'arg.; au 3 de sin. à trois fleurs-de-lis d'arg.; au 4 d'azur à trois étoiles d'or. **C.:** une aigle de sa., *ou*, une aigle ép. de sa.

Jousseau — *Aut.* (Chevaliers, 30 juin 1817.) D'azur à la fasce d'or, acc. de trois casques d'arg., tarés de trois quarts, la visière baissée. Deux cq. cour. **C.:** 1° et 2° trois pl. d'aut., une d'or entre deux d'azur.

Jousseaume marquis **de la Bretesche** — *Bret.* (Marquis, 1657.) De gu. à trois croix pattées d'herm.

Jousselin — *Limousin.* D'azur à trois fasces d'or.

Jousselin de Condest — *Bret.* D'azur à trois genettes ou martres pass. d'or.

Jousselin de Roche — *Anjou* D'arg. au lion léopardé de gu.

Jousselin de la Vallée — *Ile-de-Fr.* D'arg. à l'aigle de sa., acc. en chef d'un croiss. du même.

Jousselinaye (de la) — *Bret.* D'arg. à une quintefeuille de gu.; au chef d'azur, ch. de trois fers-à-cheval d'arg.

Jousserant — *Poitou.* Fascé de gu. et d'azur, de huit pièces; à l'aigle d'or, br. sur le tout.

Jousslneau de Tourdonnet — *Limousin.* De gu., au chef d'or.

Jouts — *Brab.* D'azur au pal d'or, ch. de trois chev. de sa.

Jouve — *Lang.* D'azur au chev. écimé d'or, acc. en chef de deux croiss. d'arg. et en p. d'un coeur du même; au chef de gu., ch. de trois étoiles d'or.

Jouven — *Dauphiné.* D'azur à trois pals d'or; au chef d'arg., ch. de trois mouch. d'herm. de sa.

Jouvenance — *Lorr.* (An., 28 fév. 1665.) D'azur à deux lions naiss. et affr. d'arg., acc. en chef d'une étoile d'or.

Jouvencel — *Lyonnais.* D'or à deux palmes adossées de sin., soutenues d'un croiss. de gu.; au chef d'azur, ch. d'un soleil du champ, entre deux étoiles d'arg.

Jouvenel — *Champ., Lang.* D'azur au chev. d'or, acc. de trois trèfles d'arg.; au chef d'azur, soutenu d'une divise d'or et ch. de de trois étoiles du même.

Jouvenel des Ursins — *Champ., Lang., Ile-de-Fr.* Bandé de gu. et d'arg.; au chef d'or, ch. d'une rose de gu., et soutenu d'une divise d'or, ch. d'une couleuvre ondoyante en fasce d'azur.

Jouvenstel — *Orléanais.* D'arg. à trois lions léopardés de gu

Jouvet — *Auv.* D'azur à une salamandre d'or.

Jouvlend — *Limousin.* D'azur à trois coqs d'arg., bq., crêtés et m. d'or.

Jouw — *Middelbourg.* D'arg. à trois fasces ondées de sin., supp. chacune une grue pass. au nat., bq. et m. de gu., la tête abaissée vers la fasce; le tout acc. en p. d'une rose de gu., tigée et feuillée de sin., posée en fasce, la rose à dextre.

Joux (Sires **de**) — *Franche-Comté.* D'or fretté d'azur. Cq. cour. **C.:** un boeuf iss. d'or, entre un vol d'azur; *ou*, un vieillard; *ou*, une tête de cheval. **D.:** AU BOEUF! *Adage:* LASCIVETÉ DE JOUX. **S.:** deux lions.

Jouxtens — *Lausanne.* D'azur au chev. d'arg., acc. en chef de deux étoiles (5) d'or et en p. d'une fleur-de-lis du même.

Jouy — *Ile-de-Fr.* D'arg. à trois merlettes de sa.

Jouy — *Ile-de-Fr., Champ.* Ec.: aux 1 et 4 d'arg. à trois aigles de gu.; aux 2 et 3 d'arg. à l'aigle de sa.

Jouy — *Tour., Lorr.* (An., 10 juillet 1664.) D'or à un écusson de gu., embrassé d'une palme de sin.

Jouy — *Lorr.* (An., 12 sept. 1527.) D'azur à un mont de six coupeaux de gu.; au chef du même, ch. d'un lion d'or.

Jouy — *Lorr.* (An., 2 déc. 1713.) D'azur au chev. d'or, acc. de trois têtes de léopard d'arg., bouclées d'or.

Jouy — *France.* Palé contre-palé d'azur et d'arg., de huit pièces.

Jouy — *France.* D'azur au chev. d'or, acc. de trois étoiles du même.

Jouye des Roches — *Maine.* D'azur à un coeur, acc. en chef de trois annelets et en p. d'une roue, le tout d'or.

Jovanovits — *Serbie.* Tranché de gu. sur or; à un loup ramp. en bande, au nat., br. sur le tranché; le gu. ch. au canton sen. du chef d'une étoile (8) d'or, et l'or ch. de deux croiss. de gu., rangés en bande, les cornes dirigés vers le canton sen. du chef. Cq. cour. **C.**: un loup iss. d'or, tenant de ses pattes un demi-vol de gu. **L.** d'or et de gu.

Jove — *Asturies.* Ec. en saut. de sin. et d'or, le sin. ch. de deux bandes d'or, l'or ch. des mots AVE et MARIA, ces mots posés en orle.

Jovich de Siegenburg — *Aut.* (Barons, 29 sept. 1796.) D'or à une tour au nat., posée sur une terrasse de sin.; au chef d'azur, ch. de trois fleurs-de-lis d'or. Deux cq. cour. **C.**: 1° une fleur-de-lis d'or, entre deux prob. d'azur; 2° un bras, arm. d'arg., la main de carn. tenant un sabre traversant une tête de Turc au nat. **L.** d'or et d'azur.

Jovin des Hayes — *Auv., Lyonnais* (Barons, 1816.) De gu. à la bande d'arg., ch. de trois merlettes de sa., et acc. en chef d'une étoile d'or et en p. de trois créneaux d'arg., maçonnés de sa. **D.**: DIEU DONNE FORCE.

Jovino — *Dalmatie* (M. ét.) D'azur à la fasce diminuée d'or, acc. en chef d'un croiss. d'arg. ayant entre ses cornes une étoile (8) du sec.; à un senestrochère, arm. au nat., mouv. du flanc au-dessous de la fasce, la main de carn. tenant une épée d'arg., garnie d'or, en pal, br. sur ladite fasce et touchant le croiss. du chef. Brl. d'azur et d'or. **C.**: le croiss., surm. de l'étoile. **L.** d'or et d'azur.

Jovio — *Allem.* Coupé: au 1 d'or à l'aigle de sa., cour. du champ; au 2 d'arg. à une étoile (8) de sin., ch d'une maisonnette d'arg., le 2 entouré en flancs et en p. d'une bord. comp. de gu. et d'arg. Cq. cour. **C.**: l'aigle du 1. **L.** d'arg. et de gu.

Jovitsich — *Hongrie* (Chevaliers, 21 août 1863.) Coupé: au 1 d'or à une aigle ép. iss. de sa., languée de gu., mouv. du coupé; au 2 de gu. à un bâton d'Esculape au nat. et une ancre d'or, passés en saut. Deux cq. cour. **C.**: 1° l'aigle iss. du 1; **L.** d'or et de sa.; 2° un vol, de gu. et d'or, chaque aile ch. d'une étoile de l'un à l'autre; **L.** d'or et de gu.

Joyant — *Maine, Anjou, Franche-Comté.* D'azur à la croix potencée et alésée d'or (Les branches cadettes brisent de douze étoiles d'arg., 2 et 1 dans chaque canton). **S.**: deux lions au nat. **D.**: GAUDENS EXULTABO IN DEO.

Joyault — *Bret.* (An., 1816.) De gu. à l'urne d'or, accostée de deux branches de lis d'arg. et surm. de quatre étoiles du même en orle.

Joybert — *Perche.* D'or au chev. d'azur, surm. d'un croiss. de gu. et acc. de trois roses du même.

Joyes — *Lang.* D'azur à une colombe d'arg., bq. de gu., prenant son essor, tenant en son bec un rameau d'olivier de sin.

Joyeulx (de), v. **van Speilt.**

Joyeuse — *Lang.* D'azur à trois pals d'or; au chef de gu., ch. de trois hydres du sec.

Joyeuse (Comtes) — *Vivarais, Aut.* Ec.: aux 1 et 4 d'azur à trois pals d'or; au chef de gu., ch. de trois hydres du sec. (*Joyeuse*); aux 2 et 3 d'azur au lion d'or; à la bord. de gu., ch. de huit fleurs-de-lis d'arg. (*St.-Didier*). *Manteau* d'azur semé de fleurs-de-lis d'arg., doublé d'herm., sommé d'une couronne à sept perles.

Joyeuse (Ducs de), v. **Châteauneuf-Randon** et Princes **de Melun.**

Juan — Ile de *Mayorque.* D'azur à un palmier arr. d'or, accosté de deux lions affr. du même, ramp. contre le fût.

Juan (de) — *Aragon.* De gu. à l'aigle d'or.

Juara — *Biscaye.* Coupé d'azur sur gu.; à la bord. de gu., ch. de huit flanchis d'or.

Jubert marquis **de Bouville** — *Norm.* Ec.: aux 1 et 4 d'azur à une croisette d'or; aux 2 et 3 d'azur à cinq fers de lance, ou roquets, émoussés, d'arg., posés 3 et 2.

Jubié — *Dauphiné.* Parti: au 1 d'arg. à un mérier de sin., ch. de six vers à soie d'arg., et cantonné de la légende: ILLORUM OPE HÆC DITATA GALLIA; au 2 d'azur à une aigle de profil d'arg., empiétant une perdrix du même; au chef de gu., ch. de trois étoiles d'arg.

Jubler — *Bret.* De sa. à trois fleurs-de-lis d'arg.

Jubin de Keralzien — *Bret.* De gu. à la fasce d'arg., acc. de trois quintefeuilles du même.

Juch (du) — *Bret.* Echiq. d'arg. et de gu.

Juch (du) de Toulancoat — *Bret.* D'azur au lion d'arg., arm. et lamp. de gu. **D.**: BIEN SÛR; ou, LA NONPAREILLE.

Juchault — *Bret.* (Barons, 28 janv. 1826.) D'azur à la fasce d'or, acc. de trois coquilles d'arg.

Juchault de la Moricière. Les armes précédentes.

Juchem, v. **Aersen de Juchem.**

Juchereau marquis **de St.-Denis** — *Norm., Tour.* (An., fév. 1692; marquis vers 1715.) De gu. à la tête de St.-Denis d'arg. **T.**: deux sauvages.

Juchnowicz — *Lithuanie.* Les armes de **Lelwa I.**

Juchnowicz — *Volhynie.* Les armes de **Prusa I.**

Juchnowski — *Pol.* Les armes de **Prusa I.**

Juchteren (van) — *Holl.* De sin. à un cheval pass. d'arg.

Juckema — *Frise.* D'azur à un poisson nageant, acc. en chef d'une étoile et en p. d'un trèfle, le tout d'arg.

Juckema — *Frise.* D'azur à un croiss. cont. d'arg., acc. en chef d'une étoile d'or et en p. d'une fleur-de-lis du même. **C.**: trois pl. d'aut.: d'or, d'arg. et d'azur.

Juckema — *Frise.* Coupé: au 1 de sa. à une fleur-de-lis d'or, surmontant un croiss. tourné d'arg.; au 2 d'or à une rose de gu. **C.**: trois pl. d'aut., une d'or entre deux de sa.

Juckema — *Frise.* Parti: au 1 d'or à la demi-aigle de sa., mouv. du parti; au 2 coupé: *a.* d'azur à une étoile d'or; *b.* de gu. à une rose à quatre feuilles d'arg. **C.**: une femme iss., hab. de gu., les cheveux épars, tenant de sa main dextre une rose à quatre feuilles d'arg., tigée et feuillée de sin., la sen. appuyée sur sa hanche.

Juckema de Burmania barons **Rengers** — *Frise* (Rec. du titre de baron, 1822.) Ec.: aux 1 et 4 d'azur à la fasce d'or, acc. de trois roses du même; aux 2 et 3 c.-éc.: *a.* d'or à la demi-aigle de sa., mouv. du parti; *b.* et *c.* d'azur à un trèfle de sa., attaché à un chicot en barre du même; *d.* d'or au lion de gu. Deux cq., le 1 cour. **C.**: 1° un vol d'azur, l'aile dextre ch. d'une fasce d'or; 2° trois pl. d'aut. d'azur, chaque plume ch. de deux trèfles d'or, l'un sur l'autre.

Juckema [ou **Juckama**] **de Stiens** — *Frise.* Parti: au 1 d'or à la demi-aigle de sa., mouv. du parti; au 2 coupé: *a.* d'azur à un croiss. cont. d'arg., surm. d'une fleur-de-lis d'or; *b.* d'or à une rose de gu. **C.**: trois pl. d'aut., une d'or entre deux d'azur.

Jucker — *Bâle, Winterthur.* D'or à un trèfle de sin. sur un tertre du même; le champ chapé-ployé d'azur, à deux étoiles d'or. **C.**: un buste d'homme barbu, hab. d'un chapé-ployé d'azur sur or, au nat. d'or. **L.** d'or et d'azur.

Jueters — *Ostfrise.* Parti: au 1 en chef une feuille de nénuphar et en p. une demi-feuille de nénuphar, mouv. du parti; au 2 en chef une rose et en p. une demi-rose, mouv. du parti. **C.**: une grande feuille de nénuphar répétant les armes de l'écu.

Jud — *Berne* (Barons en *Schwarzbourg-Sondershausen*, 1 fév. 1856. M. ét. le 13 janv. 1864.) Tranché d'arg. sur azur; au lion d'or, cour. du même, br. sur le tout. **D.**: ALLES MIT GOTT.

Jud de Bruckberg — *Bav.* D'arg. à un buste de juif de carn., posé de profil, hab. de gu., coiffé d'un bonnet albanais du même, retr. et houppé d'or. Cq. cour. **C.**: le buste.

Jüdden, Judden ou **Judel** — *Westphalie.* De gu. à trois chapeaux de juif d'arg. **C.**: un buste d'homme barbu, posé de profil, hab. de gu., coiffé d'un chapeau de l'écu. [Une branche de cette fam. portait: D'or à trois chapeaux de juif de sa.]

Jude — *Dan.* (An., 1400. M. ét.) D'arg. à deux chev. d'azur, acc. d'un tourteau du même, posé entre les chevrons. **C.**: un chevron d'azur et une boule du mê-

me posée entre les jambes du chevron; ledit chevron sommé de trois pl. d'aut. de gu.

Judegoven, v. **Guygoven.**

Judels — *Holl.* D'arg. à trois chapeaux de juif de gu., les cordons de sin. **C.**: un chapeau de l'écu, sans cordons.

Judenbretter de Dagsheim — *Strasbourg.* De sa. à un hamecon en pal, l'arête en haut et à dextre (*ou* un étui de crosse) d'arg. **C.**: un demi-vol, aux armes de l'écu.

Judendaneck — *Bav.* (Ren. de nob., 15 oct. 1715.) D'or à un porc-épic pass. de sa. **C.**: un buste d'homme, hab. de sa., ceint d'or, coiffé d'un chapeau de sa.; entre deux prob., coupées alt. d'or et de sa.

Judenkirch — *Prov. rhén.* De sa. à un senestrochère, paré d'arg., la main de carn. tenant une massue d'arg. **C.**: une cloche d'arg., cerclée de gu., le sommet et l'anneau du même.

Judenkopf, v. **Streithagen** *dit* **Judenkopf.**

Judenschmitt — *Rothenbury* (*Bav.*) Parti-émanché-ondé de cinq pièces de gu. sur arg. **C.**: un buste de juif, posé de profil, hab. de gu., coiffé d'un chapeau du même.

Judensparg — *Styrie.* Parti: au 1 de gu. plein; au 2 de sin. à la fasce d'arg. Cq. cour. **C.**: deux prob., celle à dextre de gu. plein, celle à sen. aux armes du 2, chaque prob. ornée à l'ext. d'une crête d'or, chacun des trois angles orné d'une plume de paon au nat. **L.** d'arg. et de gu.

Judice, v. **Giudice.**

Judkin-Fitzgerald de Lisheen — *Tipperary* (*Irl.*) (Baronet, 5 août 1801.) Ec.: aux 1 et 4 d'herm. au saut. de gu. (*Fitzgerald*); aux 2 et 3 d'arg. au chev. de gu., acc. de trois hures de sanglier de sa., lamp. de gu. (*Judkin*). **C.**: un cavalier monté sur un cheval galopant, tenant une épée haute, le tout au nat.

Judmann d'Aleeking — *Bav.* (M. ét. en 1497.) D'arg. à la bande d'azur, ch. de trois chapeaux de juif du champ, posés dans le sens de la bande. **C.**: un chapeau piramidal d'azur, retr. d'arg., sommé d'une boule d'arg., supp. une touffe de plumes de coq de sa.

Judoigne (Comtes **de**), v. **Romrée** comtes **de Judoigne.**

Judon — *Liége.* D'arg. à la croix engr. de gu., cant. de quatre roses du même, bout. d'or, barbées de sin., tigées et feuillées du même. **C.**: une rose tigée et feuillée de l'écu.

Judycki — *Lithuanie.* De gu. à un gonfanon de deux pièces d'or, sommé d'une flèche du même.

Juel — *Dan.* (M. ét.) Parti de gu. et d'arg.

Juel — *Dan.* (M. ét.) D'azur à une fleur-de-lis d'arg. **C.**: deux fleurs-de-lis d'arg., posées en chev. renv.

Juel — *Dan.* D'azur à trois fasces ondées d'arg., acc. en chef d'une étoile (7) d'or. **C.**: deux bras de carn., hab. jusqu'aux coudes d'azur, les mains tenant ensemble une étoile (7) d'or.

Juel — *Dan.* (M. ét.) Coupé: au 1 de gu. à un bonnet albanais d'azur, houppé d'or, retr. d'arg.; au 2 échiq. de gu. et d'arg. **C.**: le bonnet.

Juel barons **de Juellinge** — *Dan.* (Barons, 10 déc. 1672.) Parti: au 1 d'azur à une ancre de sa. en chef, la stangue enflant une couronne d'or, et en p trois fasces ondées d'arg., surmontées à sen. d'une étoile (6) d'or; au 2 coupé: *a.* parti d'arg. plein, et de gu. à une ancre de sa., la stangue enflant une couronne d'or; *b.* d'azur plein. A un pal d'or, br. sur le parti, et une fasce d'or, br. sur le coupé. A une ancre de sa. en p., br. sur le pal, la stangue enflant une couronne d'or. Cq. cour. **C.**: deux bras de carn., hab. jusqu'aux coudes d'arg., les mains tenant ensemble une étoile (6) d'or. — Ces armes ont été remplacées par les suivantes, par diplôme du 12 mars 1680: Ec.: aux 1 et 4 de gu. à deux ancres d'arg., passées en saut. dans une couronne d'or; aux 2 et 3 coupé: *a.* parti d'arg. et de gu.; *b.* d'azur plein. Sur le tout d'azur à trois fasces ondées d'arg., acc. en chef d'une étoile (6) d'or. Deux cq. cour. **C.**: 1° deux bras de carn., hab. jusqu'aux coudes d'arg., les mains tenant une étoile (6) d'or; 2° deux têtes et cols de cygne affr. d'arg., bq. de gu., tenant ensemble une bague d'or, châtonnée d'un rubis.

Juel barons **de Ryssensteen** — *Dan.* (Barons, 15 déc. 1679.) Ec.: aux 1 et 4 d'arg. à une tour crén. de gu., posée sur un rocher s'élevant d'une mer, le tout au nat.; les créneaux de ladite tour armées de trois canons d'or et sommées de la bannière danoise (de gu. à la croix d'arg.), flottant vers sen.; aux 2 et 3 de gu. à deux léopards lionnés d'arg., cour. d'or, l'un sur l'autre. Sur le tout parti: *a.* d'azur à une fleur-de-lis d'arg.; *b.* d'or à une épée d'arg., garnie d'or, accolée d'un serpent d'azur. Trois cq. cour. **C.**: 1° deux fleurs-de-lis d'arg., posées en chev. renv.; 2° une tour de deux étages d'arg., et un Turc iss. au nat., mouv. des créneaux, hab. d'arg., au turban du même, sommé d'une aigrette; le Turc accosté de six pennons d'or, et huit drapeaux de gu. mouv. du premier étage de la tour; 3° deux membres d'aigle au nat., les serres en haut. **S.**: deux léopards naturels.

Juel-Wind — *Dan.* (Barons, 1 mai 1708.) Ec.: aux 1 et 4 de gu. à deux ancres d'arg., passées en saut. dans une couronne d'or; aux 2 et 3 coupé: *a.* parti d'arg. et de gu.; *b.* d'azur plein. Sur le tout parti: *a.* d'or à une tête et col de cheval de sa., bridée de gu.; *b.* d'azur à trois fasces ondées d'arg., acc. en chef d'une étoile d'or. Deux cq. cour. **C.**: 1° un cheval de sa., bridé d'or, iss. d'une haie d'osiers; 2° deux bras de carn., hab. jusqu'aux coudes d'arg., les mains tenant ensemble une étoile d'or. **S.**: deux chevaux de sa.

Juel-Wind, v. **Krag-Juel-Wind.**

Juer — *Lang.* D'arg. au chev. d'azur, acc. en chef de deux étoiles du même et en p. d'une rose de gu.

Juge — *Lyonnais.* D'arg. semé de bill. de sa.; au lion du même, br. sur le tout.

Juge de la Carrellère — *Poitou.* D'azur au chev. d'or, acc. en chef à dextre d'une étoile d'or, à sen. d'un croiss. d'arg. et en p. d'une coquille du même; à la bord. d'arg., ch. de seize chillons de sa.

Jugeals de Peyrac — *Périgord, Auv.* D'azur à la fasce d'or, acc. de trois étoiles d'arg.

Jugel — *Allem.* Parti: au 1 d'azur à un butor d'arg.; au 2 d'or à un griffon de sa. Cq. cour. **C.**: un buste de renard de sa., ayant des ailes d'aigle du même. **L.**: à dextre d'or et de sa., à sen. d'arg. et d'azur.

Jugenicz de Boldeghegy — *Hongrie* (Barons, 27 avril 1813.) D'arg. à un colline de sin., arrosée d'un ruisseau au nat. en fasce; au soleil rayonnant d'or, s'élevant derrière la colline; le champ chapé-ployé: à dextre d'azur à une terrasse de sin., soutenant un homme cont., arm. de toutes pièces, la visière levée, le casque sommé de deux pl. d'aut. de gu., tenant de sa main dextre une épée enflant une couronne de laurier de sin., la main sen. appuyée sur sa hanche; à sen. de gu. au lion d'or. **C.**: le lion, iss. **L.**: à dextre d'arg. et d'azur, à sen. d'or et de gu.

Jügert — *P. de Magdebourg, Holstein.* De gu. à une loutre naiss. d'arg., mouv. d'un verveux d'or, posé en fasce. Cq. cour. **C.**: une loutre iss. d'arg. **L.** d'or, d'arg. et de gu. — *Ou*: Coupé d'arg. sur gu.; à un verveux d'arg., posé en bande, br. sur le coupé, et une loutre au nat., iss. dudit verveux. **C.**: une loutre iss. au nat. **L.** d'arg. et de gu.

Juges (de) — *Genève.* D'azur à trois roses d'or.

Juges de Brassac — *Lang.* D'azur à un olivier arr. d'arg., accosté d'un croiss. et d'une étoile du même.

Juges de Fregeville. Les armes précédentes.

Juggart, v. **Jügert.**

Jughard — *Giessen.* Ec.: au 1 d'arg. à la demi-aigle de sa., bq. et m. d'or, mouv. du parti; au 2 d'azur au lion d'or, arm. et lamp. de gu.; au 3 d'azur à une étoile d'arg., bordée d'or, soutenue d'un tertre d'arg.; au 4 d'arg. à une tête et col d'éléphant de sa., mouv. de sen. **C.**: 1° un gland effeuillé d'or, la queue en bas, entre un vol de sa., les plumes ext. d'arg.; 2° le lion, iss. **L.**: à dextre d'arg. et de sa., à sen. d'or et d'azur.

Jugie (de la) — *Toulouse.* D'azur à deux lions affr. d'or.

Jugie (de la) — *Lang.* Ec.: aux 1 et 4 d'azur à deux lions affr. d'or; au 2 d'arg. à la bande de gu., acc. de six roses du même, dont deux posées aux cantons et quatre près de la bande; au 3 d'azur à la fasce d'or. Sur le tout d'or à une tige de lis de trois branches feuillées, fleuries en haut.

Jugla — *Allem.* De gu. à un coeur d'or, surm. d'une couronne du même; au chef d'azur, ch. de trois étoiles d'arg. Cq. cour. **C.**: un lion iss. de gu. **L.**: à dextre d'arg. et d'azur, à sen. d'or et de gu.

Juglart — *Maine.* Ec.: aux 1 et 4 d'arg. au pal de sa.; aux 2 et 3 de sa. au pal d'arg.

Juglat — *Auv., Tour.* D'azur à la bande d'arg., bastillée de trois pièces, accostée de cinq étoiles du sec., 3 en chef et 2 en p.

Juglet de Lormaye (Vicomtes) — *Perche.* De gu. au chev. d'or, acc. en p. d'une rose d'arg.

Juglet de Lormaye — *Norm.* D'or à une rose de gu.; au chef du même, ch. d'un lion léopardé d'arg.

Jugon — *France.* De sin. à la croix recr. au pied fiché d'arg.

Jugonous, v. **du Jougonnous.**

Jugoszewski — *Pol.* Les armes de **Habdank.**

Jugovich — *Serbie.* D'or à la fasce de gu., ch.

d'une aigle du premier, accostée de deux fleurs-de-lis du même. C.: une aigle d'or, la tête sommée d'une fleur-de-lis du même.

Juhey — *Norm.* D'azur au chev. d'or, acc. de trois coquilles du même.

Juif (le) — *Bourg.* D'arg. à trois hures de sanglier de sa., allumées et défendues de gu.

Juigné — *Maine.* D'arg. à trois fasces de sa.

Juigné — *Bret., Champ.* D'arg. au lion de gu. à la tête d'or, arm. du même.

Juigné (Marquis de), v. **le Clerc** marquis **de Juigny.**

Juillac — *Gasc.* De gu. au lion d'or, arm., lamp. et cour. de sa., tenant de sa patte dextre une épée d'or; au chef du même, ch. de trois croiss. de sa.

Juillac (Comtes de), v. **Plequet de Vignolles** comtes **de Juillac.**

Juilli (Comtes de), v. **Aubeterre** comtes **de Juilli.**

Juilly — *Ile-de-Fr.* D'arg. à la croix fleur. de gu.; au lambel de cinq pendants d'azur, br. en chef.

Juilbach (Comtes) — *Styrie.* Parti d'arg. et de gu. C.: deux prob., d'arg. et de gu., réunies par un ruban d'or, noué en saut.

Julewski — *Pol.* Les armes de **Pruss I.**

Julhien (Baron de l'Empire) — *France.* Coupé: au 1 parti d'or et d'azur, au chev. de l'un en l'autre, ledit chev. ch. de deux merlettes affr. de sa., celle à dextre d'arg. et celle à sen. de sa.; au 2 d'arg. à un château de sa. sur une terrasse du même.

Julianis du Rouret — *Prov., Comtat-Venaissin.* De sin. au pal d'or, ch. d'une vergette de gu.; au chef d'arg., ch. d'une épée de sa. en fasce.

Jullard — *Guyenne, Gasc.* Ec.: aux 1 et 4 d'azur à un soleil d'or; aux 2 et 3 de gu. à une gerbe d'arg., surm. d'un croiss. du même.

Jullich, v. **Gülicher.**

Jullien — *Prov.* De gu. au saut. d'arg.; au chef d'azur, ch. de trois étoiles d'or.

Jullien de Juliani (Chevaliers) — *Allem.* Ec.: aux 1 et 4 de gu. à trois croiss. mal-ordonnés d'or; au 2 palé de sa. et d'arg.; au 3 palé d'arg. et de sa. Deux cq. cour. C.: 1° une aigle iss. et cont. de gu.; I. d'or et de gu.; 2° un croiss. d'or, entre un vol de sa.; I. d'or et de sa.

Jullien marquis **de Pégueirolles de Tablères de Grimoard** — *Lang.* (Marquis, nov. 1759.) Ec.: aux 1 et 4 d'azur à trois molettes d'arg.; au chef d'or; aux 2 et 3 d'azur à deux piles d'or, mouv. du chef. Sur le tout d'azur à une gerbe d'or, acc. en chef de deux étoiles du même.

Jullien de Vinezac — *Lang.* Ec.: aux 1 et 4 d'azur à une colombe d'arg., le vol levé; aux 2 et 3 de sa. à une tour d'arg., maçonnée du champ. Sur le tout d'or à la bande de gu.

Jullennays (de la) — *Bret.* De sa. à trois quintefeuilles d'arg.

Julienne — *France.* D'azur au chev. d'or, acc. de trois tiges de julienne d'arg., fleuries du même, tigées et feuillées de sin.

Julienne de la Chappelaye — *Bret.* D'arg. à la fasce de gu., ch. de trois annelets d'or et acc. de trois merlettes de sa.

Julienne du Moncel. Les armes de **Julienne de la Chappelaye.**

Juliers (Anciens ducs de). D'or au lion de sa., arm. et lamp. de gu. Cq. cour. C.: le lion iss.; *ou*, le lion, iss., entre un vol d'or; *ou*, une aigle iss. d'or, coll. de gu., allée de sa.

Julini — *Aut.* Coupé: au 1 d'arg. à une tour, à dextre, iss. d'une mer, et une galère antique à sen., voguant vers la tour, le tout au nat.; au 2 de gu. à deux fasces ondées d'arg. L'écu entouré d'une bord. comp. d'arg. et de gu. Au chef de l'écu d'or, br. sur la bord. et ch. d'une aigle de sa., cour. d'or. Deux cq. cour. C.: 1° l'aigle, cont.; I. d'arg. et de sa.; 2° une femme iss., les cheveux épars, hab. de gu., la jupe d'arg., tenant de sa main dextre une branche fleurie de trois muguets mal-ordonnés au nat., et senestrée d'un vol à l'antique, l'aile de devant de sa. et l'aile de derrière d'arg.; I. d'arg. et de gu.

Jullote — *Norm.* D'azur au chev. d'or, acc. de trois étoiles du même.

Julliac ou **Julliac** — *Lang.* D'arg. à la croix tréflée de gu., surm. d'un lambel de quatre pendants d'azur.

Jullien — *Dauphiné, Ile-de-Fr.* Ec.: au 1 de gu. au lion d'or; au 2 d'or à un ours ramp. de sa., posé en bande; au 3 d'or à un palmier de sin.; au 4 d'herm. plein.

Jullien-Chomat — *Forez.* Coupé: au 1 d'azur au lion d'or, arm. et lamp. de gu.; au 2 de gu. au pal d'arg.

Jullien de Courcelles [et **Jullien barons de Froiois**] — *Bourg.* D'azur au lion d'or, arm. et lamp. de gu. S.: deux lions reg. au nat.

Jullien de Goupillières — *Norm.* D'azur à une épée d'arg., accostée de deux lions affr. d'or, ramp. contre l'épée.

Jullien de Villeneuve du Bessy — *Bourg.* (Barons, 4 déc. 1819.) Coupé: au 1 d'azur au lion d'or, arm. et lamp. de gu.; au 2 de gu. au pal d'arg.

Jullien du Vivier — *Forez.* D'azur à la fasce d'or, acc. en chef de deux étoiles d'arg. et en p. d'un croiss. du même.

Julliot — *Champ, Bret.* D'azur au saut. denché d'or, cant. de quatre bes. du même.

Julliot ou **Julhiot** — *Gasc.* De gu. à trois fleurs-de-lis d'or; au bâton du même, posé en bande.

Julsing — *P. de Groningue.* D'or à la fasce de sin., acc. de trois roses de gu. C.: une rose de gu., tigée et feuillée de sin.; entre un vol, coupé alt. de gu. et d'or.

Julsinga (van) ou **Julsingha** — *P. de Groningue.* D'or à l'aigle de sa., tenant en son bec une chaîne à laquelle est suspendu un écusson d'or ch. d'une arbalète accostée de deux flèches en pals, les pointes en haut. C.: l'aigle, iss., chaque aile ch. d'un besant surch. d'une flèche.

Juma — *Frise.* Parti: au 1 d'or à la demi-aigle de sa., mouv. du parti; au 2 d'azur à neuf trèfles d'or, 3, 3 et 3. C.: un trèfle d'or.

Jumeau (le) de Kergaradec — *Bret.* (Comtes, 22 mai 1865.) De gu. au léopard d'or.

Jumel (le) — *Norm.* D'azur à l'aigle ép. d'or; au chef d'arg., ch. de trois quintefeuilles de gu.

Jumelaye — *Bret.* D'azur au chev. d'arg., acc. de trois quintefeuilles du même.

Jumelays (de la) — *Bret.* D'arg. au lion léopardé de gu.

Jumelière (de la) — *Anjou, Ile-de-Fr.* D'arg. à trois fasces d'azur; à la croix ancrée de gu., br. sur le tout.

Jumelles (Marquis de), v. **Aoust et le Mel** — marquis **de Jumelles.**

Jumentier (le) — *Ile-de-Fr., Orléanais.* D'azur à un cheval pass. d'or.

Jumet — *Lyonnais.* D'or à trois lions de sa.

Jumilhac (Marquis de), v. **Chapelle** marquis **de Jumilhac.**

Jumilla — *Murcie.* D'azur tiercé en pairle renversé-ployé au moyen de traits d'or; à dextre une fleur-de-lis d'or, à sen. un flambeau d'or, allumé du même, posé en bande, et en p. un marsouin de sa., nageant sur une mer d'arg., agitée d'azur.

Jumilly — *Norm.* D'or à un rose de gu., acc. de trois trèfles de sin.

Jumont — *Flandre.* D'arg. à trois lions de gu., arm., lamp. et cour. d'or; et une étoile de gu. en cœur. *Cri:* BARBANÇON!

Junakovits — *Serbie.* D'or à un paon rouant au nat., posé de profil, sur un tertre de trois coupeaux de sin. C.: un loup assis au nat. L. d'or et d'azur.

Junck — *Prusse* (An., 20 oct. 1706.) D'arg. à la bande d'azur, ch. de trois étoiles du champ. Cq. cour. C.: une étoile d'arg., entre un vol de l'aigle de Prusse.

Juncker — *Allem.* Ec.: aux 1 et 4 fascé d'arg. et de gu., de huit pièces; aux 2 et 3 de sa. au lion d'or, celui du 3 cont. Sur le tout d'azur à une arbalète d'arg. Cq. cour. C.: un homme d'armes au nat., barbu, le casque panaché de sa., d'arg. et de gu., tenant de sa main dextre une flèche d'or et deux rameaux d'olivier de sin. L.: à dextre d'or et de sa., à sen. d'arg. et de gu.

Juncker — *Allem.* Ec.: aux 1 et 4 d'azur à une étoile (8) d'or; aux 2 et 3 de gu. à deux roses d'arg., rangées en bande. Au chef de l'écu d'arg., br. sur l'écartelé et ch. d'un lion léopardé de gu., cour. d'or. A la champagne en p. de l'écu, d'arg. à un tertre de sin. Sur le tout d'arg. à une couronne d'or. Deux cq. cour. C.: 1° un lion iss. et cont. de gu., cour. d'or; entre deux prob., coupées alt. d'arg. et de gu.; I. d'or, d'azur et d'arg.; 2° un vol à l'antique, l'aile de derrière d'azur à une étoile d'or, l'aile de devant de gu. à un bes. d'arg.; I. d'arg., de gu. et d'azur.

Juncker — *Suisse.* D'azur à un mortier d'apothicaire d'arg. C.: le mortier.

Juncker de Blumenberg — *Allem.* Ec.: aux 1 et 4 d'azur à une étoile d'or; aux 2 et 3 de gu. à deux roses d'arg., rangées en bande. Sur le tout d'arg. à une couronne d'or. Cq. cour. C.: une étoile d'or; entre un vol, coupé alt. d'azur et de gu., chaque aile ch.

d'une rose d'arg., br. sur le coupé. **L.:** à dextre d'or et d'azur, à sen. d'arg. et de gu.

Junckerstorf — *Westphalie* (M. ét. le 17 mai 1716.) D'arg. à la fasce de sa., acc. de trois fers-à-cheval du même. **C.:** un vol d'arg., ch. d'une fasce de sa.

Junco — *Asturies.* Parti: au 1 échiq. de gu. et d'or de douze points; à la bord. de gu.; au 2 d'or à l'aigle de sa., cour. du même.

Junco — *Murcie.* Coupé: au 1 parti: *a.* de gu. à une tour de deux étages d'arg., acc. en chef de trois fleurs-de-lis mal-ordonnées du même; *b.* d'azur à une étoile (8) d'arg.; au 2 de sin. à une tour sommée de trois tourelles de gu., posée sur un lit de joncs, le tout d'or.

Junczyk — *Russie, Samogitie.* De gu. à la croix de Lorraine d'arg., le pied terminé à dextre et à sen. en hameçon. Cq. cour. **C.:** cinq pl. d'aut.; *ou,* une queue de paon.

Jundzill — *Lithuanie.* Les armes de **Labendz.**

Jundzill — *Lithuanie* Les armes de **Wieniawa.**

Junet — *Franche-Comté.* D'herm. à la fasce de gu., ch. d'une quintefeuille d'or.

Jung — *Strasbourg.* Parti d'azur et de gu.; à un croiss. figuré tourné d'or, br. sur le parti. Cq. cour. **C.:** un lion iss., coupé de gu. sur azur, tenant de ses pattes le croiss. tourné. **L.** d'azur et de gu.

Jung — *Ratisbonne.* D'azur à un cerf ramp. au nat. **C.:** le cerf iss. **L.** d'or et d'azur.

Jung — *Rothenburg* (*Bav.*) Coupé: au 1 d'or à une aigle iss. de sa.; au 2 d'azur à un senestrochère, arm. d'arg., tenant une épée. Cq.cour. **C.:** trois pl. d'aut.: de sa., de gu. et d'or. **L.:** à dextre d'arg. et de sa., à sen. d'or et de sa.

Jung — *Bav.* Parti: au 1 d'azur à un croiss. figuré cont. d'or; au 2 d'arg. treillissé de sa., cloué de gu.

Jung — *Allem.* Coupé: au 1 d'azur à un phénix d'arg., iss. d'un feu au nat., mouv. du coupé; au 2 bandé d'or et de sa. **C.:** un homme iss., hab. d'un parti d'or et d'azur, ceint de l'un en l'autre, au rabat de l'un en l'autre, coiffé d'un bonnet albanais parti d'or et d'azur, retr. d'un parti d'azur et d'or, tenant de chaque main trois muguets tigés d'arg. **L.:** à dextre d'or et d'azur, à sen. d'or et de sa.

Jung — *Bâle.* D'or à la bande d'azur, ch. de trois étoiles du champ. acc. en chef de trois croisettes du sec., 2 et 1, et en p. de trois grappes de raisins pamprées au nat., 2 et 1. **C.:** un ange iss., hab. d'azur, aillé d'or, la tête entourée d'une auréole d'or et d'une couronne de laurier de sin., tenant de chaque main une grappe de raisins pamprée au nat.

Jung de Jungenfels — *Allem.* Ec.: aux 1 et 4 d'arg. au lion naiss. d'azur, celui du 1 cont.; aux 2 et 3 d'azur à une rose d'arg. Cq. cour. **C.:** un vol d'azur, l'aile dextre ch. de trois roses rangées en barre entre deux cotices en barres, et l'aile sen. ch. de trois roses rangées en bandes entre deux cotices en bandes, le tout d'arg.

Jungblut — *Allem.* Coupé: au 1 de sa. à deux flambeaux d'or, allumés au nat., passés en saut.; au 2 de vair plein. **C.:** une tête et col de chien braque d'arg. **L.:** à dextre d'arg. et de sa., à sen. d'arg. et d'azur.

Junge — *Dan.* (An., 6 avril 1731.) Ec.: aux 1 et 4 de gu. à trois flèches d'arg., deux passées en saut. et la troisième br. en pal; aux 2 et 3 d'azur à trois arcs d'or, posés en fasces, l'un sur l'autre. **C.:** trois flèches d'arg., posées en éventail, entre un vol de sa.

Junge — *Saxe* (Nob. du St.-Empire, 22 déc. 1721 et 9 juillet 1732.) Parti: au 1 d'azur à un mur d'arg., maçonné de sa., soutenu d'une terrasse de sin. et sommé d'un pélican avec ses petits d'arg.; au 2 d'arg. à un cep de vigne de sin., accolé à son échalas au nat., fruité d'une grappe de raisins d'azur, sur une terrasse de sin. Bri. d'azur et d'arg. **C.:** un bras de carn., la manche de gu. retroussée, tenant une serpette d'arg., emm. d'or; entre un vol coupé, à dextre d'azur sur arg., à sen. de gu. sur or. **L.:** à dextre d'arg. et d'azur, à sen. d'or et d'azur.

Junge — *Bav.* D'arg. à un garçon iss. de carn., mouv. d'un tertre de sin., tenant la main dextre levée, la sen. appuyée sur sa hanche. **C.:** le garçon, iss. de trois plumes de paon au nat. **L.** d'arg. et de sin.

Jungen (zum) — *Francfort s/M.* De gu. à trois cors-de-chasse d'arg., l'un sur l'autre. **C.:** un bonnet de gu., retr. d'herm., sommé de deux prob. d'arg., réunies par un ruban d'or, lié en saut.

Jungendress — *Nuremberg.* D'azur à un homme d'armes, arm. de gu., posé sur un tertre d'arg., tenant de sa main dextre une épée du même et de sa sen. un bouclier d'or. **C.:** l'homme, iss. **L.:** à dextre d'or et d'azur, à sen. d'arg. et de gu.

Jünger — *P. d'Erfurt.* De gu. à un garçon nu de carn., posé sur une terrasse au nat. et tenant de chaque main une touffe d'herbes de sin., celle à sen. abaissée. **C.:** un homme iss., hab. de gu., coiffé d'un chapeau de gu., posé de profil et décochant une flèche d'un arc. **L.** d'arg. et de gu.

Jüngermann — *P. de Brême, Prusse.* D'azur à un homme, posé derrière une nuée et supp. de chaque main une étoile.

Jungholtz — *Suisse.* Palé de gu. et d'or. **C.:** deux prob., de gu. et d'or, ornées chacune à l'ext. de trois plumes de paon au nat.

Jungingen — *Souabe.* D'azur à un paire de ciseaux ouverts d'arg., les lames en haut. **C.:** deux cornes de buffle, d'arg. et de sa., ornées chacune à l'ext. de quatre touffes de plumes de coq, de l'un à l'autre.

Jungingen — *Franconie, Souabe* (M. ét.) Ec. d'arg. et d'azur.

Jungk zu Nöda und Lüuterbach — *Bav.* (Nob. du St.-Empire, 4 mai 1713.) Parti: au 1 d'or à deux chev. d'azur; au 2 d'azur à une fleur-de-lis d'or. Cq. cour. **C.:** un vol d'azur.

Jungkennen *dit* **Münzer de Mohrenstamm** — *Bav., Prusse* (Conc. d'arm., 16 août 1558; nob. du St.-Empire, 18 dec. 1696; barons, 16 mars 1816.) D'or au chev. de sa., acc. de trois têtes de More. Cq. cour. **C.:** un vol aux armes de l'écu; sur l'aile dextre les têtes de More sont cont.

Jungkennen, v. Vely-Jungkennen.

Jungo — *Fribourg.* D'azur à un agneau pass. d'arg., soutenu d'un tertre de trois coupeaux de sin.

Jungschultz — *Prusse orientale.* D'arg. à un cerf élancé au nat., soutenu d'une terrasse de sin. et tenant entre ses dents une pique au nat., en barre, la pointe en haut. **C.:** le cerf, iss., entre un vol à l'antique de sa. **L.** d'arg. et de gu.

Jungschultz de Röbern — *Prusse orientale.* D'arg. à un bras, arm. au nat., mouv. du canton sen. du chef, la main de carn. tenant une clé d'or en pal, le panneton en haut à dextre. **C.:** deux bras, arm. au nat., les mains de carn. tenant deux clés adossées d'or, les pannetons en haut. **L.** d'arg. et de gu.

Jungwirth (Barons) — *Aut.* Ec.: aux 1 et 4 d'or à l'aigle de sa., cour. du champ, celle du 1 cont.; aux 2 et 3 de gu. au lion d'arg., cour. d'or, supp de ses pattes une colonne d'ordre corinthien du sec., le lion du 3 cont. Sur le tout d'azur à un ancre d'or, acc. au point du chef d'une étoile du même et accostée de deux étoiles pareilles. Trois cq. cour. **C.:** 1° l'aigle du 1; 2° l'ancre, sommée d'une étoile, entre deux prob. d'azur; 3° le lion du 2. **L.:** à dextre d'or et de sa., à sen. d'arg. et de gu.

Junitraed — *Prov. rhén.* De sa. semé de fleurs-de-lis d'or; au lion d'arg., cour. d'or, br. sur le tout, et au lambel de cinq pendants de gu., br. sur le lion. Bri. d'arg. et de sa. **C.:** une tête et col de chien braque d'arg., languée de gu.; entre un vol de sa.

Junius — *Holl.* De sa. à une licorne d'or.

Junius — *Holl.* D'azur à un écusson d'or, ch. de trois flanchis de gu., et cant. de quatre fleurs-de-lis du sec., les pieds dirigés vers le coeur de l'écu (quelquefois on ne trouve que trois fleurs-de-lis). **C.:** un vol, d'or et d'azur.

Junius — *Holl.* D'or au chev. engr. de sin.

Junius — *Holl.* Ec.: aux 1 et 4 d'arg. à six burèles d'azur, et une bord. de gu.; aux 2 et 3 d'azur à une quintefeuille d'arg., bout. d'or; au chef du même, ch. de trois merlettes de gu. Cq. cour. **C.:** une aigle iss. de sa., bq. d'or, languée de gu.

Junius — *Utrecht.* D'or à trois fers de moulin de gu., acc. en chef d'un tau de sa.

Junius van Hemert — *Holl.* (An., 1 janv. 1813.) Ec.: aux 1 et 4 de *Hemert,* qui est de gu. à trois pals de vair; au chef d'or, ch. d'un lion iss. de sa., arm. et lamp. de gu.; aux 2 et 3 de *Junius,* qui est parti, d'arg. à six burèles d'azur, et une bord. de gu.; et d'azur à une quintefeuille d'arg., bout. d'or, au chef du même, ch. de trois merlettes de gu. Deux cq., le 2 cour. **C.:** 1° le lion cont., iss. d'une cuve d'or; **L.** d'or et de sa.; 2° une aigle iss. de sa., bq. d'or, languée de gu.; **L.** d'arg. et d'azur. **S.:** deux lions au nat.

Junker — *Allem.* D'azur à trois tours mal-ordonnées d'arg., portillées de gu.

Junker (von) und Bigato — *Bav., Aut.* (Barons, 16 mars 1814.) Ec.: aux 1 et 4 de gu. à un homme, posé, les jambes écartées, sur un tertre de sin., hab. d'une veste et d'un pantalon d'arg., chaussé de souliers de sa., la tête sommée d'une couronne à l'antique d'or, élevant deux masses d'armes au nat. (*Junker*); aux 2 et 3 de *Bigato,* qui est coupé: *a.* d'or à une aigle

de sa., soutenue d'une fasce alésée du même, cour. d'or, la poitrine et chaque aile ch. d'une étoile du même; *b.* de gu. à deux mains opposées, chacune sortant d'un nuage et mouv. de l'un des flancs; supp. ensemble une toile tendue d'arg., surm. d'une étoile d'or. Deux cq. cour. **C.**: 1° l'homme de l'écu, les bras passés en saut. au-dessus de sa tête, les massues en pals; **I.** d'arg. et de gu.; 2° l'aigle, moins la fasce alésée; **I.** d'or et de sa.

Junker d'Ober-Conreuth — *Bohème, Bav., Prusse* (Conc. d'arm., 1498; an., 1507; barons du St.-Empire, 1745; conf. dudit titre en *Prusse*, 30 avril 1856.) De gu. à un homme, posé, les jambes écartées, sur un tertre de sin., hab. d'une veste et d'un pantalon d'arg., chaussé de souliers de sa., la tête sommée d'une couronne à l'antique d'or, élevant deux masses d'armes au nat. Cq. cour. **C.**: l'homme de l'écu. **L.** d'arg. et de gu.

Junod-Chauvilliers — *Neufchâtel.* D'azur à trois pals d'arg.; au chef de gu. **C.**: un bonnet d'azur, retr. de gu., houppé d'or; le bonnet senestré d'un demi-vol d'azur, ch. d'une fasce de gu. **L.**: à dextre d'arg. et de gu., à sen. d'arg. et d'azur.

Junosza — *Pol.* De gu. à un bélier d'arg., accorné d'or. Cq. cour. **C.**: cinq pl. d'aut., alt. de gu. et d'arg.

Junosza (Chevaliers **de**), v. **Galecki** chevaliers **de Junosza.**

Junot duc **d'Abrantès** — *Bourg.* (Duc, 1808. M. ét. le 19 juillet 1859.) Ec.: au 1 de sa. à trois étoiles d'arg., acc. de trois corbeaux mal-ordonnés du même; au 2 d'azur à un palmier d'or, soutenu d'un croiss. d'arg.; au 3 d'azur à un vaisseau de trois mâts d'or, soutenu d'une mer d'arg.; au 4 de sa. au lion d'or, tenant une épée d'arg. Au chef de l'écu de gu., semé d'étoiles d'arg.

Junqua — *Toulouse* (An., août 1623.) Ec.: aux 1 et 4 de sa. à une tête de lion d'or; aux 2 et d'or à un pin de sin., fruité du champ, terrassé du sec.

Juntha — *Strasbourg.* Coupé: au 1 d'azur à une étoile d'or; au 2 d'or à trois pals d'azur.

Junyent — *Esp.* De gu. au lion d'or, cour. du même.

Jnoux — *Lang.* D'arg. à l'aigle de sa., bq. et m. de gu.

Jupilles (Comtes) — *Maine* (M. ét. en 1827.) Parti-émanché d'herm. et de gu. **D.**: UTINAM VIRTUS TENET JUNCTA NOBILI ANIMO MENTE.

Jupp — *P. de Liége.* De gu. à la bande de vair.

Jupplen — *P. de Liége.* D'arg. à trois los. d'azur.

Jura (Comtes vénitiens) — *Dalmatie* (M. ét. au commencement du 19e siècle.) D'azur au lion d'or, soutenu d'un tertre de trois coupeaux du même, surm. d'une étoile aussi d'or et tenant entre ses pattes une boussole d'or, bordée de gu.; l'écu bordé d'or. Cq. cour. **C.**: un lion iss. d'or, tenant de ses pattes un listel d'arg. ch. des mots OMNIA EX ALTO en lettres de sa.

Juracha — *Pol.* De gu. à une ancre, surm. d'une croix patiée, et une autre croix pattée suspendue à l'anneau de l'ancre, à sen., le tout d'arg. Cq. cour. **C.**: trois pl. d'aut. d'arg.

Juracha — *Lithuanie.* De gu. à une ancre sommée d'une croix, d'arg.

Juracha — *Lithuanie.* Les armes de **Poray.**

Jurecki — *Pol.* Les armes de **Prus I.**

Juresen — *Dan.* (M. ét.) D'azur à trois chev. émanchés d'arg. sur sa. dans le sens des chev.

Jurewicz — *Samogitie, Lithuanie.* Les armes de **Lubicz.**

Jürgas, v. **Wahlen** *dit* **Jürgas.**

Jurgenson *dit* **Drachenfels** — *Suède.* Ec.: aux 1 et 4 d'arg. à la demi-aigle de sa., bq. et m. du même, mouv. du parti; aux 2 et 3 d'azur à un St.-Georges à cheval, armé de pied à cap, le casque panaché, transperçant de sa lance un dragon ailé; les meubles du 3 cont. Sur le tout parti: *a.* de gu. à une demi-fleur-de-lis d'or, mouv. du parti; *b.* de gu. à deux barres d'arg. Deux cq. cour. **C.**: 1° une aigle ép. de sa., ch. sur la poitrine d'un écusson aux armes du surtout; 2° une femme iss., hab. de gu., cour. à l'antique d'or, tenant de chaque main un guidon; la femme posée entre un vol de gu., chaque aile ch. d'une fasce d'or. **L.** d'arg. et de gu.

Jurich — *Dalmatie.* Coupé d'or sur azur; à un cerf ramp. au nat., br. sur le tout. Cq. cour. **C.**: un cerf iss. au nat. **L.** d'or et d'azur.

Jurilco — *Bosnie, Dalmatie.* D'azur au lion d'or, acc. en chef à dextre d'une comète du même, posée en bande. Cq. cour. **C.**: une aigle ép. iss. de sa., bq. de gu., chaque tête cour. d'or.

Jurisch — *Allem.* De gu. à la bande d'arg., ch. d'un lion léopardé de sa., et acc. de deux demi-vols d'arg. Cq. cour. **C.** un lion iss. de sa., posé de front; entre un vol, d'arg. et de gu. **L.**: à dextre d'arg. et de sa., à sen. d'arg. et de gu.

Jurissevich — *Dalmatie* (Chevaliers autrichiens, 17 juin 1861.) D'arg. à la bande de gu., ch. d'une chaine de 41 chainons d'or en bande; acc. en chef d'une balance d'or, soutenue d'une épée d'arg., garnie d'or, en pal; et en p. d'une chaine de montagnes au nat. en bande, mouv. de la p., les montagnes sommées de pins de sin. Deux cq. cour. **C.**: 1° une colombe cont., d'arg., bq. et m. de gu., le vol levé, tenant en son bec une couronne de laurier de sin.; **I.** d'arg. et d'azur; 2° trois pl d'aut., une d'or entre deux de gu.; **I.** d'or et de gu.

Juritsch zu Stragg — *Aut.* (Nob. du St.-Empire, 9 juillet 1569; barons autrichiens, 4 mai 1631.) Ec.: au 1 de gu. à une licorne ramp. et cont. d'arg.; au 2 de gu. à une panthère dragonnée de sin., cour. d'or; au 3 parti de gu. et d'arg., à deux roseaux de sa., tigés et feuillés de sin.; au 4 de gu. à un cheval naiss. d'arg., bridé du champ. Sur le tout parti: *a.* coupé d'or sur azur, à un cerf ramp. au nat., br. sur le coupé (*Juritsch*); *b.* de gu. à un buste d'homme, hab. de sa., coiffé d'un chapeau de sa., sommé de plumes de paon au nat. Quatre cq. cour. **C.**: 1° la licorne; 2° un cerf iss. et cont d'or; 3° le buste; 4° la panthère, iss. **L.** d'arg. et de gu.

Juritschitsch de Güns — *Aut.* (Barons du St.-Empire, 20 fév. 1533.) Ec.: aux 1 et 4 d'azur à une tour d'arg., soutenue d'une muraille crén. du même, maconnée de sa.; aux 2 et 3 coupé: *a.* d'or à un corbeau reg. de sa.; *b.* de gu. à un scorpion d'or, en fasce. Deux cq. cour. **C.**: 1° le corbeau du 2, entre un vol d'or; **I.** d'or et de sa.; 2° le scorpion, br. sur deux panaches de cinq pl. d'aut. de gu., l'un sur l'autre; **I.** d'or et de sa.

Jurkovic — *Aut.* (Barons, 30 mai 1850.) Coupé au 1 parti: *a.* de gu. à une arène, bâtie de blocs de pierre, soutenue d'une terrasse de sin.; *b.* d'azur à un bastion bâti de blocs de pierre, soutenu d'une terrasse de sin.; au 2 d'arg. à six canons et un obusier au nat. posés en fasces, rangés en bande. Cq. cour. **C.**: un senestrochère, posé sur le coude, paré d'une étoffe brunâtre, rebr. d'or, la main de carn. brandissant un sabre au nat. **L.**: à dextre d'arg. et de gu., à sen. d'arg et d'azur.

Jurkowitz — *Prusse orientale.* Les armes de **Pilawa.**

Jurlicsevits — *Serbie.* Les armes de **Gjurlcsevits.**

Jurowski — *Lithuanie.* Les armes de **Przyiaciel.**

Jurquet barons **de Montjéalen** — *Lang.* Ec. aux 1 et 4 d'azur à une bande endentée d'or et une bord. du même; aux 2 et 3 d'azur à trois annelets d'or et une bord. endentée du même.

Jurriens — *Holl.* D'arg. à deux flèches au nat. passées en saut.

Jusklewicz — *Lithuanie.* Les armes de **Leliwa I.**

Jussac — *Berry.* Fascé-enté d'arg. et de gu.; au lambel d'azur, mouv. du chef.

Jussan — *Guyenne, Gasc.* Ec.: aux 1 et 4 d'or au lion cour. de gu.; aux 2 et 3 de sa. à la croix d'or. Sur le tout d'azur à une serrure d'arg., garnie de sa clé, mise en pal.

Jussey — *Franche-Comté, Lorr.* De sa. au lion d'or, arm. et lamp. de gu.; à la bord. du sec.

Jussey — *Franche-Comté* (M. ét.) Burelé d'or et de gu.

Jussieu — *Lyonnais, Ile-de-Fr.* Vairé de gu. et d'arg.; au chef d'azur, ch. d'un soleil d'or. **D.**: PITS ATAVIS.

Jussieu de Montluel — *Lyonnais.* D'azur à une tour d'arg. [Armes des naturalistes du nom.]

Just — *Saxe* (Conc. d'arm., 12 mai 1594; nob. du St.-Empire, 12 déc. 1776; barons du St.-Empire, 31 juillet 1790.) Parti: au 1 d'or à la barre d'azur, ch. d'une palme de sin.; au 2 d'azur à deux bandes d'arg., ch. chacune d'une palme de sin. Cq. cour. **C.**: un homme iss., hab. d'un parti d'or et d'azur, le rabat et la ceinture de l'un en l'autre, empoignant deux prob. d'arg. entre lesquelles il est placé, chaque prob. ornée d'un son embouchure d'une palme de sin. **L.**: à dextre d'or et d'azur, à sen. d'arg. et d'azur. **S.**: deux léopards naturels, la tête posée de face [Comp. **Lindemann-Just.**]

Just — *Bâle.* De gu. au chev. d'arg., ch. de trois fers de flèche de sa., celui sur la cime en pal et les deux autres dans le direction des jambes du chev. **C.**: trois fers de flèche de sa., rangées en pal, les pointes en haut; entre un vol de gu. **L.** d'arg. et de gu.

Just de la Palaières — *Holl.* De gu. à trois pommes de pin d'arg., la queue en haut, acc. au point du chef d'une bombe d'arg., allumée au sommet et aux flancs; au chef d'or, ch. de trois molettes du champ.

Justander, v. **Standerskjöld.**

Juste (le) — *Holl.* Ec.: aux 1 et 4 d'azur au chev. d'or; aux 2 et 3 bandé d'or et de gu.

Juste (le) — *Art.* De sa. au chev. d'or, acc. en chef de deux balances d'arg.

Justet — *Lang.* D'azur à un château d'arg., maçonné de sa., cant. de quatre croisettes d'arg. et surm. d'un lion d'or, arm. et lamp. de gu.

Justi — *Hambourg.* Ec.: au 1 d'azur à une colonne d'arg., soutenue de la ligne du coupé; au 2 d'arg. à un bras paré au nat., iss. d'une nuée mouv. du canton sen. du chef et tenant une balance; au 3 d'arg. à une roue de quatre rayons de sa.; au 4 d'azur à une ancre d'arg., en bande. **C.**: la roue du 3, entre deux prob. d'azur. **L.** d'arg. et d'azur.

Justi — *Venise.* Coupé d'or sur azur.

Justingen — *Souabe* (M. ét.) D'azur à une bande vivrée d'arg. **C.**: une tête et col de cygne d'arg., bq. de gu., traversée d'un joug d'or, les extrémités sommées de plumes de sa.

Justymont — *Pol.* Les armes de **Polkozic.**

Juszenski — *Pol., Prusse.* D'arg. à une rose de gu. **C.**: la rose.

Juszkiewicz — *Lithuanie.* Les armes de **Slepowron.**

Juta — *Holl.* Ec.: aux 1 et 4 d'azur au lion d'or; aux 2 et 3 d'or à un arbre terrassé de sin.

Jutinage — *Savoie.* De sa. au chev. de gu.; à une chaîne d'or, posée en orle, br. sur le tout.

Jutphaas (van) — *P. d'Utrecht.* De gu. au saut. d'arg.

Jutphaas (van) de Wynesteyn — *P. d'Utrecht.* D'or à un écusson de gu. en abîme, acc. de huit fleurs-de-lis d'azur, rangées en orle. Cq. cour. **C.**: un chien braque iss. d'or (*Variante:* D'or à un écusson d'azur en abîme, acc. de six merlettes de gu. en orle. Brl. d'or et de gu. **C.**: un lion iss. de gu.)

Jutrowski — *Pol.* Les armes de **Regala.**

Jutrzenka — *Pom.* Parti: au 1 de gu. à cinq étoiles d'or, 1, 2 et 2; au 2 d'azur à un croiss. figuré tourné d'arg. Cq. cour. **C.**: trois épis d'or, tigés et feuillés du même. **L.**: à dextre d'or et de gu., à sen. d'arg. et d'azur.

Jutrzenka de Morgenstern — *Pom.* D'or à la bande d'azur, ch. de trois étoiles du champ. **C.**: un pal d'azur, ch. de trois étoiles d'or, l'une sur l'autre; entre un vol d'or.

Jutting — *Amsterdam.* D'azur à une fleur-de-lis d'arg. **C.**: la fleur-de-lis, entre deux prob. d'azur.

Juulson — *Dan.* (An., 28 nov. 1749. M. ét.) Ec.: aux 1 et 4 de gu. à une étoile d'or; aux 2 et 3 d'or à un palmier de sin. Cq. cour. **C.**: trois pl. d'aut.: de gu., d'arg. et d'azur.

Juusma — *Frise* D'or à l'aigle de sa., ch. d'un écusson d'arg. surch. d'un lion de gu. **C.**: une aigle de sa.

Juvalt — *Suisse.* Tranché: au 1 d'azur à une étoile d'or; au 2 d'or à l'aigle de gu., posée en bande. Cq. cour. **C.**: un vol à l'antique, aux armes de l'écu.

Juvemann — *Saxe.* Ec.: aux 1 et 4 d'azur à un trèfle d'or, posé en barre; aux 2 et 3 d'arg. à la barre d'or, ch. d'un soc de charrue de sa., posé dans le sens de la barre Cq. cour. **C.**: un homme iss., hab. d'azur, tort. du même, tenant de sa main dextre un trèfle d'or. **L.** d'or et d'azur.

Juvénal des Ursins, v. **Jouvenel des Ursins.**

Juvigny — *Norm.* D'arg. à la croix ancrée d'azur.

Juwinga — *Frise.* D'or à trois coquilles de sa. **C.**: un cerf iss. de gu. [V. **Walta de Juwinga.**]

Juwsma — *Frise.* Parti: au 1 d'or à la demi-aigle de sa., mouv. du parti; au 2 coupé: *a.* d'azur à trois fleurs-de-lis d'arg.; *b.* d'arg. au lion de gu. **C.**: une fleur-de-lis d'arg. — *Ou:* les fleurs-de-lis d'or, et le lion de gu. en champ d'or. **C.**: cinq pl. d'aut., alt. d'azur et d'or.

Juwsma — *Frise.* Les armes de **Jousma de Wirdum.**

Juwsma de Binsumageest — *Frise.* D'azur au lion d'arg.

Juxon d'Albourne — *Gloucestershire* (Baronet, 28 déc. 1660. M. ét. le 3 fév. 1740.) D'or à la croix de gu., cant. de quatre têtes de More. **C.**: une colonne d'ordre ionique d'arg.

Juyà — *Esp.* Palé d'azur et d'arg., de huit pièces.

Juyé — *Limousin.* D'arg. à trois fasces de gu.; au lion d'or, cour. du même, arm. et lamp. de sa., br. sur le tout.

Juyé — *France.* De sa. à un rocher d'or, surm. d'une épée d'arg., garnie du sec.

Juyn — *Bois-le-Duc.* D'or à trois oignons de gu., feuillés de sin. [V. **Molengraaf-Juyn.**]

Juynboll — *Holl.* D'azur à trois têtes d'ail d'arg., les queues en haut. **C.**: une tête d'ail de l'écu, entre un vol d'azur.

Juyst — *Holl.* De gu. à une épée d'arg., garnie d'or, surm. d'un besant d'or.

Juyst — *Schiedam.* D'arg. à une roue de gu. — *Ou:* Parti: au 1 d'arg. au lion de sa., à la fasce ondée d'or, br. sur le lion; au 2 coupé: *a.* d'arg. à une roue de gu.; *b.* d'azur à une sirène au nat., tenant de sa main sen. un bâton posé sur l'épaule, et de sa main dextre un sceptre d'or, dirigé vers la p. de l'écu. — *Ou:* Parti: au 1 coupé: *a.* d'arg. à une roue de moulin de gu.; *b.* d'azur à un homme marin sur une mer au nat.; au 2 d'or à trois aigles d'azur.

Juzel de Camper — *Bret.* D'azur à un croiss. d'arg., surm. d'un lambel de gu. — *Ou:* De gu. à cinq étoiles d'or, 2, 2 et 1; au fr.-q. d'azur, ch. d'un lion d'or.

K

Ka (de) — *Middelbourg.* D'or à une tête de More, cour. de lauriers de sin., liés sur le derrière de la tête d'un ruban d'azur en noeud, les épaules hab. de gu.

Kaa (van der) — *Holl.* D'arg. au chev. d'azur, acc. en p. d'une étoile (8) d'or.

Kaager barons **de Stampach** — *Bohême* (Barons autrichiens, 26 mai 1741 et 19 juin 1795.) De gu. au chev. d'arg., ch. de trois roses du champ, bout. du sec. Deux cq. cour. **C.**: 1° le chev. ch. des roses, entre deux cornes de buffle de sa., ornées chacune à l'ext. de trois pl. d'aut., à dextre une d'arg. entre deux de gu., à sen. une de gu. entre deux d'arg.; 2° un lion iss. d'or. **L.** d'arg. et de gu.

Kaager comtes **de Stampach** — *Bohême* (Comtes du St.-Empire, 1756. M. ét. en 1835) Ec.: aux 1 et 4 d'or à un casque d'arg., doublé de sa., grillé du champ; aux 2 et 3 d'or à une bannière de gu., bordée d'or, posée en bande, ch. d'une aigle ép. diadémée d'or. Sur le tout de gu. au chev. d'arg., ch. de trois roses du champ. Quatre cq. cour. **C.**: 1° quatre bannières de gu. bordées d'or, celle à dextre ch. de l'aigle ép. du 2; 2° le chevron du surtout, entre deux prob., d'arg. et de gu., ornées chacune à l'ext. de trois pl. d'aut., à dextre une d'arg. entre deux de gu., à sen. une de gu. entre deux d'arg.; 3° un chevalier iss., la visière levée, tenant une épée; 4° un demi-vol de sa. **L.** d'or et de gu. **S.**: deux griffons d'or.

Kaaland — *Dan.* (An., 6 avril 1731.) Ec.: aux 1 et 4 de gu. à un loup naiss. d'arg.; aux 2 et 3 d'azur à un membre d'aigle d'or, la serre en bas. Sur le tout d'arg. à une tour de gu., ouv. du champ. Cq. cour. **C.**: le loup, iss.

Kaas — *Dan., Prusse* (M. ét. le 6 juillet 1778.) D'arg. au chev. de gu. **C.**: une queue de paon au nat., entre deux prob. coupées alt. de gu. et d'arg., ornées chacune à l'ext. de trois plumes de paon au nat., dont une dans l'embouchure [Souvent on trouve l'arg. remplacé par l'or.]

Kaas — *Dan., Lippe.* Les armes de *Gaiskytt* qui sont tranché d'arg. sur gu., le gu. maçonné de sa. et br. par quatre créneaux sur l'arg. **C.**: deux lis de jardin d'arg., tigés de sin., feuillés chacun à l'ext. d'une seule pièce de sin.

Kaaskooper — *Delft.* D'or à la fasce brét. et c.-brét. de sa., acc. de sept abeilles au nat., 4 rangées en chef et 3 rangées en p.

Kaay (van der) — *Holl.* D'or à un cerf élancé de gu., sur une terrasse de sin.

Digitized by Google

Kabbel — *Dan.* (M. ét.) D'arg. à la barre d'azur.

Kabbel — *Dan.* (M. ét.) Tranché de gu. sur azur; à la bande d'arg., br. sur le tranché. **C.**: deux prob., d'azur et de gu.

Kabbel — *Dan.* (M. ét.) Coupé: au 1 d'arg. à une rose de gu.; au 2 d'azur à deux bandes d'arg. **C.**: une plume de paon au nat.; entre deux prob., coupées alt. de gu. et d'azur.

Kabel — *Dan.* (M. ét.) Parti: au 1 coupé d'azur sur arg.; au 2 bandé d'arg. et de gu., de quatre pièces. **C.**: deux prob., celle à dextre coupée d'azur sur arg., celle à sen. bandée d'arg. et de gu. de quatre pièces.

Kabel — *Allem.* Coupé d'or sur gu.; à deux lions léopardés de l'un à l'autre, cour. d'or. Cq. cour. **C.**: six pl. d'aut., de gu. et d'or.

Kabisch de Lindenthal — *Saxe* (Barons, 16 nov. 1825. M. ét. le 30 janv. 1862.) D'azur à la fasce d'arg., ch. de trois roses de gu., bout. d'or. Deux cq. cour. **C.**: 1° un tilleul de sin.; 2° une queue de paon au nat., ch. de onze roses, alt. de gu. et d'arg., posées en orle rond. **L.** d'arg. et d'azur.

Kabolt — *Dan.* (M. ét.) D'arg. à une ancre de sa. **C.**: un vaisseau équipé.

Kabushaupt — *Nuremberg.* D'azur à un monde d'arg., cintré et croisé d'or; le champ chapé-ployé d'un coupé d'or sur arg. **C.**: le monde, entre deux prob. coupées, à dextre d'azur sur or, à sen. d'azur sur arg. **L.** d'or et d'azur.

Kachel — *Bâle.* De gu. à un faisceau de trois flèches d'or, arm. et empennées d'arg., liées d'un ruban du même. **C.**: le faisceau de flèches, lié d'un ruban de gu. **L.** d'or et de gu.

Kachelhofer — *Berne.* De gu. à la croix alésée d'arg., acc. aux 1 et 4 d'une étoile d'or, aux 2 et 3 d'une bill. de sin., et en p. d'un tertre du même. **C.**: trois pl. d'aut.

Kacic, Kacich ou **Kadcich** — *Bosnie, Dalmatie.* D'or à un dragon allé sans pattes, de gu., en pal, cour. d'azur. **C.**: le dragon, iss. — *Ou:* Parti: au 1 d'or à un dragon allé sans pattes de gu., en pal, cour. d'azur, ch. sur la poitrine d'un écusson ovale d'or surch. d'un dragon pareil; au 2 reparti de gu. et d'azur, ch. d'un griffon d'or, tenant de sa patte dextre un sabre levé, posant le pied dextre sur un lion couché d'or, et empoignant de sa patte sen. la tête du lion coupée à demi, le tout br. sur le reparti et soutenu d'une champagne de sin. Trois cq., les 1 et 2 cour. **C.**: 1° un dragon allé sans pattes de gu., cour. d'azur, iss.; 2° un bassin d'or, duquel s'élève un obélisque échiq. d'arg. et de sa., sommé d'une fleur-de-lis d'or; à deux jets d'eau débordant le bassin; 3° un griffon iss. d'or, tenant de sa patte dextre un sabre d'arg. et de sa sen. une tête de lion coupée d'or. **L.** d'or et de gu.

Kaczanowski — *Pol.* Les armes de **Wczele.**

Kaczanowski — *Lithuanie.* Les armes d'**Ostoja.**

Kaczkowski — *Posnanie.* Les armes de **Nalencz II.**

Kaczkowski — *Pol.* Les armes de **Pomian.**

Kaczynski — *Pol., Lithuanie.* Les armes de **Pomian.**

Kadé — *Allem.* Ec.: aux 1 et 4 d'arg. à un sauvage de carn., ceint et cour. de lierre, posé de front, tenant une massue au nat. en pied, la tête en bas; aux 2 et 3 d'or à un griffon de sa. Cq. cour. **C.**: un griffon iss. de sa.

Kadich Edle **von Pferd** — *Moravie* (An., 14 mars 1871.) D'azur à la barre d'arg., acc. en chef d'une tête de cheval du même et en p. de deux sabots de cheval ferrés, au nat., cotoyant la barre. **C.**: trois pl. d'aut., une d'arg. entre deux d'azur.

Kadlubek — *Pol.* Les armes de **Poray.**

Kaedser — *Allem.* De sa. à la barre d'arg., acc. de deux lions d'or, celui en chef cont. Cq. cour. **C.**: un lion iss. d'or, entre deux prob. coupées, à dextre d'arg. sur gu., à sen. d'or sur sa., ornées chacune dans son embouchure de trois pl. d'aut., à dextre une d'arg. entre deux d'or, à sen. une d'or entre deux de sa. **L.**: à dextre d'or et de sa., à sen. d'arg. et de gu.

Kaelsack — *P. de Zulphen.* Coupé: au 1 de sa. au lion naiss. d'arg., cour. de gu., mouv. du coupé; au 2 de gu. plein. Brl. d'arg. et de sa. **C.**: le lion, iss.

Kaempf — *Prusse* (An., 14 oct. 1786.) Coupé: au 1 d'azur au senestrochère, arm. de sa., la main de carn. tenant une épée d'arg., garnie d'or; au 2 d'arg. à une grue avec sa vigilance au nat., posée sur un tertre de sin. L'écu bordé d'or. Cq. cour. **C.**: une femme iss., les cheveux épars, hab. d'arg., tenant de chaque main une banderole, coupée alt. d'arg. et de gu. **L.** d'arg. et d'azur. **S.**: à dextre une aigle de Prusse reg., ch. sur la poitrine du chiffre F. W. R. d'or, surm. d'une couronne royale du même; à sen. un léopard lionné au nat.

Kaer — *Bret.* De gu. à la croix d'herm., gringelée d'or. Cq. cour. **C.**: une queue de paon au nat. **L.** d'or et de gu.

Kaerbout — *Perche, Maine, Bret.* D'herm. à trois chev. de gu. — *Ou:* De gu. à trois chev. d'arg.

Kaerlin, v. **Carlina.**

Kaerlinger — *Tirol.* Parti de sa. et d'arg.; au chev. ployé de gu., br. sur le tout. **C.**: un chien braque de sa., la patte dextre levée, assis sur un coussin d'arg., houppé d'or.

Kaersmaker — *Holl.* Ec.: aux 1 et 4 de gu. à trois écuelles d'or; aux 2 et 3 d'azur à trois chandeliers d'arg.

Kaes — *Souabe.* Coupé: au 1 d'or à l'aigle de sa., cour. d'or; au 2 parti: *a.* d'azur à trois étoiles d'or; *b.* de gu. au lion d'arg. Cq. cour. **C.**: l'aigle. **L.**: à dextre d'or et de sa., à sen. d'or et de gu.

Kaeser — *Bav.* Ec.: aux 1 et 4 tranché d'or sur sa.; au 2 de gu. à deux cors-de-chasse d'arg., liés, vir. et pavillonnés d'or, l'un sur l'autre, les embouchures à dextre; au 3 de gu. à une branche de chêne au nat., en barre, feuillée de trois et engiantée de quatre pièces. Cq. cour. **C.**: l'un des cors-de-chasse, la branche de chêne enfoncée dans le pavillon. **L.**: à dextre d'or et de sa., à sen. d'or et de gu.

Kaeser zum Stain — *Bav.* (Conf. du titre de baron, 26 nov. 1832. M. ét. le 23 juillet 1849.) **Ec.**: aux 1 et 4 tranché d'or sur sa.; au 2 de gu. à trois roches d'arg.; au 3 de gu. à une branche de chêne au nat., en barre, feuillée de cinq et engiantée de quatre pièces. Sur le tout d'azur à une charrue au nat.

Kaestner — *Nuremberg.* D'azur à un pélican dans son aire avec ses petits, le tout d'arg., et sa piété de gu. **C.**: un vol, coupé alt. d'arg. et d'azur.

Kaetkes — *P. d'Overyssel* (M. ét.) D'arg. à une demi-ramure de cerf de gu. **C.**: le meuble de l'écu.

Kaetner — *Allem.* Parti: au 1 de sa. au lion d'or, tenant entre ses pattes une couronne de laurier de sin.; au 2 de gu. à deux harengs accostés d'arg., posés en pals, les têtes en bas, enflant une couronne de laurier de sin. Cq. cour. **C.**: le lion, iss. et posé de front, entre un vol de gu., chaque aile ch. d'un hareng d'arg., la tête en bas. **L.**: à dextre d'arg. et de gu., à sen. d'or et de sa.

Kaffe — *Suède.* Tranché: au 1 d'azur à un oiseau d'or, le vol levé, posé sur le tranché; au 2 d'azur à une demi-fleur-de-lis d'or, posée en bande, mouv. du tranché. A la cotice d'or, br. sur le tranché. L'écu bordé d'or. **C.**: un serpent au nat., accolant une bêche d'or, la partie supérieure fourchetée; entre quatre guidons d'azur, les hampes d'or, armées du même.

Kage — *Saxe.* D'arg. à une ancre de sa., posée en bande. **C.**: trois pl. d'aut., une d'arg. entre deux d'azur.

Kageneck — *Alsace.* De gu. à la bande d'arg. [Les branches de cette fam. se distinguent par leurs cimiers, savoir: 1° une tête et col de lion de gu., cour. d'or, ayant entre ses dents une toile d'arg., flottant à sen.; 2° un bonnet d'arg., retr. de gu., sommé d'une barrière de deux fasces de gu., réunies par cinq pieux d'arg., les têtes en forme de trèfle; 3° une tête et col de cygne d'arg., ch. d'une fasce de gu., ornée le long du dos de cinq verges denchées d'arg.; 4° une tête et col de lion d'arg., posée de front, accostée de deux pattes d'aigle d'arg., les serres en haut.]

Kageneck — *Bade* (Barons, 1671.) De gu. à la bande d'arg. Cq. cour. **C.**: un buste d'homme, posé de profil, hab. aux armes de l'écu, coiffé d'un bonnet albanais aussi aux armes de l'écu, retr. d'arg., houppé d'or.

Kageneck — *Bade* (Comtes du St.-Empire, 8 janv. 1771.) De gu. à la bande d'arg. Deux cq. cour. **C.**: 1° un buste d'homme cont., hab. aux armes de l'écu, coiffé d'un chaperon aussi aux armes de l'écu; 2° trois pl. d'aut., une d'arg. entre deux de gu. **T.**: deux chevaliers, arm. de toutes pièces, la visière levée, le casque panaché de gu., d'arg. et d'azur, tenant chacun une bannière, celle à dextre d'azur à trois alouettes au vol plié d'or, celle à sen. d'or à une aigle ép. de sa., bq., m. et chaque tête cour. à l'antique d'arg., portant sur la poitrine un écusson d'azur ch. de trois coupes d'or. **D.**: IN VALORE VIRTUS.

Kagenstein — *Allem.* Ec.: au 1 d'azur à un soleil d'arg.; au 2 de gu. au lion d'or, tenant de ses pattes une palme d'arg.; au 3 d'or à l'aigle de sa.; au 4 d'azur à deux glands d'arg., dépendants d'une étoile du même. Cq. cour. **C.**: le lion du 2, iss., entre un vol de gu. **L.**: à dextre d'or et de gu., à sen. d'or et d'azur.

Digitized by Google

Kager barons et comtes **de Stampach**, v. **Kaager.**

Kagg — *Suède* (M. ét. et 1790.) D'azur à une pointe d'or, en barre, mouv. du canton dextre de la p. **C.**: douze guidons, six à dextre coupés d'azur sur or, et six à sen. coupés d'or sur azur.

Kagg — *Suède* (Barons, 1651. M. ét. en 1772.) Ec.: au 1 d'azur à un chevalier cont., arm. d'arg., la visière levée, tenant une épée d'arg., une autre épée à la hanche; aux 2 et 3 de gu. à deux bannières, coupées alt. d'or et d'azur, passées en saut., enflant une couronne d'or, soutenues d'un croiss. d'arg. et surmontées d'une étoile d'or; au 4 d'azur à un senestrochère, arm. d'arg., la main de carn. empoignant un caducée d'arg. en pal, et une épée d'arg. et un drapeau du même, passés en saut., l'épée en bande, la pointe en bas, le drapeau en barre. Sur le tout d'azur à une pointe d'or, en barre, mouv. du canton dextre de la p. Deux cq. cour. **C.**: 1° douze guidons coupés alt. d'or et d'azur, six à dextre et six à sen.; 2° un lion iss. d'or, cour. du même, empoignant les trois objets tenus par le senestrochère du 4.

Kagg — *Suède* (Comtes, 1653. M. ét. en 1661.) Les armes de *Kagg*, de 1651. Trois cq. cour. **C.**: 1° un lion iss. d'or, cour. du même, tenant une aigle héraldique d'or, allée d'arg., par la cuisse sen.; 2° douze guidons, alt. d'azur et d'or, six à dextre et six à sen.; 3° un lion iss. d'arg., cour. d'or, empoignant les trois objets tenus par le senestrochère du 4.

Kahlden — *Pom., Mecklembourg* (*Branche rouge.*) D'arg. à une tête de léopard de gu. **C.**: le meuble de l'écu. — (*Branche noire.*) D'arg. à une tête de léopard de sa. **C.**: le meuble de l'écu.

Kahlden de Normann — *Pom.* Parti: au 1 coupé: *a.* d'arg. à une aigle naiss. de sa., mouv. du coupé; *b.* d'azur à trois los. de gu., rangées en fasce (*Normann*); au 2 d'arg. à une tête de léopard de gu. (*Kahlden*). **C.**: 1° deux bêches d'or, passées en sautoir, les fers en haut, devant trois plumes de paon au nat. (*Normann*); 2° la tête de léopard (*Kahlden*).

Kahle — *Prusse* (An., 4 oct. 1786.) D'arg. à une hure de sanglier de sa., tenant entre ses dents trois glands d'or, mouv. d'une même tige; au fr.-q. parti: *a.* d'azur à trois épis d'or, rangés sur un tertre de sin.; *b.* de sin. à un homme iss., hab. d'un éc. de gu. et de sa., coiffé d'un bonnet de sa., retr. de gu., tenant de sa main sen. une faux, posée sur son épaule. L'écu bordé d'or. Cq. cour. **C.**: la hure; entre un vol, de gu. et de sa. **L.** d'arg. et de sa. **T.**: deux hommes de carn., la tête chauve. **D.**: SUB UMBRA ALARUM.

Kahlen de Neu-Calzenau — *Livonie.* Parti: au 1 coupé d'or sur gu.; au 2 d'arg. au lion de gu. **C.**: six pl. d'aut. d'arg. **L.**: à dextre d'or et de gu., à sen. d'arg. et de gu.

Kahlen de Seltinghof — *Livonie.* D'azur à trois rencontres de chamois d'arg. **C.**: un rencontre de l'écu, percé d'un bâton au nat., en pal.

Kahlenberg — *Brandebourg.* De sa. à deux fasces d'or, ch. de trois roses de gu., 2 et 1. **C.**: une rose de gu.; entre un vol, de sa. et d'or. **L.** d'or et de sa.

Kahlert (Edle von) — *Bohême* (An., 30 sept. 1858.) Coupé de gu. sur or; à un griffon de l'un en l'autre, tenant de ses pattes une étoile d'arg. Cq. cour. **C.**: trois pl. d'aut., une d'or entre deux de gu.

Kahles — *Francfort s/M.* Ec.: au 1 d'azur à un coeur de gu.; au 2 de gu. à une ancre d'arg.; au 3 de gu. à une croix latine alésée de sa.; au 4 d'azur à une grappe de raisins d'or. **C.**: la croix. **L.**: à dextre d'or et d'azur, à sen. d'or et de gu.

Kahlhammer de Raunach — *Aut.* Ec.: aux 1 et 4 de gu. à une grue avec sa vigilance d'arg., posée sur un tertre de sin.; aux 2 et 3 de sa. au lion d'or, soutenu d'un tertre de sin. Sur le tout d'arg. à un homme d'armes iss., au nat., la tête nue, tenant un marteau de sa. Cq cour. **C.**: une aigle de sa., cour. d'or. **L.** d'or et de sa.

Kahlnoth, v. **Karajan** *dit* **Kahlnoth.**

Kahm — *Franconie.* D'arg. à un homme iss., hab. de sa., coiffé d'un bonnet albanais du même et tenant un fléau au nat. **C.**: l'homme iss.; entre deux prob., coupées alt. de sa. et d'or.

Kähne — *Westphalie* (An., 15 oct. 1840.) D'azur à trois canots d'or, l'un sur l'autre; l'écu bordé d'or. Cq. cour. **C.**: une étoile d'or, entre un vol d'azur.

Kail — *Allem.* Ec.: aux 1 et 4 de gu. à la bande ondée d'arg.; aux 2 et 3 de sa. à une tour d'or, posée sur un tertre de sin. et surm. d'une étoile du sec. Cq. cour. **C.**: un lion iss. d'or, cour. du même, posé de front, tenant devant son corps un triangle vidé d'arg. **L.**: à dextre d'or et de sa., à sen. d'arg. et de gu.

Kaimir — *Pol.* Les armes de **Habdank.**

Kain — *Allem.* Ec.: aux 1 et 4 de sa. au lion d'or; aux 2 et 3 parti de gu. et d'arg., à une fleur-de-lis de l'un en l'autre. Cq. cour. **C.**: un vol; l'aile dextre coupée d'arg. sur gu., à une fleur-de-lis de l'un en l'autre; l'aile sen. coupée d'or sur sa., à une fleur-de-lis de l'un en l'autre. **L.**: à dextre d'or et de sa., à sen. d'arg. et de gu.

Kainderfer — *Bav.* Parti d'or et de gu.; à un arbre sec et arr., au nat., br. sur le parti, et un huchet au nat., suspendu audit arbre. **C.**: les meubles de l'écu. **L.** d'or et de gu.

Kainlinger — *Allem.* Ec.: aux 1 et 4 taillé de gu. sur azur; à une licorne sailliante d'arg., br. sur le taillé; aux 2 et 3 d'or à une queue de paon au nat., liée en bas d'un ruban de gu. **C.**: une licorne iss. d'arg., entre deux prob. d'azur, ornées chacune à l'ext. de trois plumes de paon au nat., dont une dans l'embouchure. **L.**: à dextre d'arg. et d'azur, à sen. d'or et de gu.

Kaipff — *Bav.* (An., 12 juillet 1755.) D'azur au lion d'or; le champ chapé-ployé de sa., à deux têtes de loup affrontées d'or. **C.**: le lion, iss.

Kaisarof — *Russie.* De gu. à une épée et une flèche d'arg., passées en saut., les pointes en bas, chargées d'une clé du même, en pal, surm. d'une couronne à l'antique d'or.

Kaisenberg — *Han., Hesse* (Conf. de nob., 18 août 1747, et 1797.) Coupé: au 1 d'arg. plein; au 2 d'azur à trois chicots d'arg., rangés en fasce, celui à dextre en bande, celui à sen. en barre. Cq. cour. **C.**: deux banderoles coupées d'azur et d'arg., les trabes d'or passées en saut.; entre deux prob., coupées alt. d'arg. et d'azur.

Kaiser — *Prusse* (An., 2 juin 1868.) Coupé: au 1 de gu. à deux épées d'arg., garnies d'or, passées en saut.; au 2 d'azur à la fasce d'arg. Cq. cour. **C.**: une tête et col de lion d'azur, lamp. de gu. **L.** d'arg. et d'azur.

Kaiser — *Nuremberg.* De gu. à la couronne de Charlemagne, au nat. **C.**: la couronne, entre deux prob., coupées alt. d'arg. et de gu.

Kaiser — *Bav.* D'or à deux bras, parés d'azur, passés en saut. **C.**: un bras, coupé d'or sur azur, tenant un ciseau en fasce.

Kaiser — *Bav.* Parti d'arg et de gu.; à un homme iss., hab. de l'un en l'autre, mouv. d'un tertre d'azur, supp. de sa main dextre un monde cintré et croisé d'or et tenant de sa sen. un sceptre du même. **C.**: un vol à l'antique de gu. **L.**: à dextre d'or et d'azur, à sen. d'arg. et de gu.

Kaiser — *Allem.* Coupé: au 1 de sa. à une couronne d'or; au 2 d'or à un arbuste d'épines de sa. Cq. cour. **C.**: deux prob., coupées alt. de sa. et d'or, ornées chacune dans son embouchure d'une rose, celle à dextre d'arg. et celle à sen. de gu.

Kaiser — *Aut.* (Chevaliers, 25 avril 1866; barons, 28 mars 1879.) Coupé: au 1 d'or à l'aigle de sa.; au 2 échiq. de gu. et d'arg. Deux cq. cour. **C.**: 1° une aigle iss. de sa.; **L.** d'or et de sa.; 2° trois pl. d'aut., une d'arg. entre deux de gu.; **L.** d'arg. et de gu. **D.**: MIT GOTT FÜR KAISER UND REICH.

Kaiser — *Soleure.* D'azur à la barre d'or, ch. d'un oiseau cont. de sa. et colové en p. d'un trèfle du sec., la tige en bas. **C.**: un demi-vol aux armes de l'écu, moins le trèfle. **L.** à dextre d'or et d'azur, à sen. d'azur et de sa.

Kaiser — *Soleure.* De gu. à une cloche d'or, accostée en haut de deux étoiles du même et acc. en p. d'un tertre de trois coupeaux de sin. **C.**: une étoile d'or. **L.** d'or et de gu.

Kaiser Edle **von Kaiserstein** — *Aut.* (An., 27 juin 1792; chevaliers du St.-Empire, 6 juillet 1792.) Coupé: au 1 fascé d'or et d'azur de quatre pièces; au 2 d'or au chev. d'azur, acc. de trois étoiles du même. Deux cq. cour. **C.**: 1° une étoile d'azur, entre deux prob. d'or; 2° un demi-vol d'or, ch. de deux fasces d'azur.

Kaiser Edle **von Traunenstern** — *Styrie* (An., 13 mai 1821.) Coupé: au 1 parti: *a.* d'azur à un bouledogue au nat., coll. d'or; *b.* d'arg. à trois ruches au nat., entourées d'abeilles volantes; au 2 de gu. à un mur de forteresse posé sur un tertre de trois coupeaux de sin. et sommé d'une tour carrée au nat. Cq. cour. **C.**: trois pl. d'aut. d'arg. **L.** d'arg. et d'azur.

Kaiserling [anciennement **Kaiser**] — *Bav.* (Nob. et chevalerie du St.-Empire, 24 sept. 1790.) Coupé: au 1 parti d'or et de sa., à l'aigle ép. de l'un en l'autre, chaque tête cour.; au 2 d'arg. à un tertre de trois coupeaux de sin., acc. en chef d'un serpent ondoyant en fasce d'azur, le ventre d'arg., tenant entre ses dents une branche de chêne à quatre feuilles de sin. Deux

cq. cour. C.: 1° l'aigle ép. du 1; 1. d'or et de sa.; 2° le serpent du 2, en pal, entre deux prob. coupées alt. d'azur et d'arg.; 3. d'arg. et d'azur.

Kaisersperger — *Allem.* Parti d'azur et d'or; au chev. de l'un en l'autre, chaque jambe ch. d'une fleur-de-lis de l'un à l'autre, posée dans le sens du chev. Cq. cour. C.: un vol, d'azur et d'or, chaque aile ch. d'une fleur-de-lis de l'un à l'autre.

Kaiserstul (Barons) — *Aut.* Huit pointes alt. d'arg. et de gu., mouv. du chef, du flanc dextre et de la p. et aboutissantes dans le milieu du flanc sen. C.: deux prob., d'arg. et de gu., réunies par un ruban de l'un en l'autre, noué en saut., et ornées chacune à l'ext. de quatre feuilles de tilleul de l'un à l'autre, dont une dans l'embouchure.

Kaiserstein, v. **Kayserstein.**

Kaisersweert (van) — *Holl.* Coupé: au 1 trois étoiles; au 2 un coeur. C.: une étoile, entre un vol.

Kaisertreu (Edle **von und zu**), v. **Swoboda** Edle **von und zu Kaisertreu.**

Kaitschach (Barons) — *Aut.* Ec.: aux 1 et 4 fascé d'or et de sa.; aux 2 et 3 coupé de gu. sur arg.; à un vase de gu., br. sur l'arg., rempli de trois pl. d'aut. au nat., br. sur le gu. Sur le tout de sa. à un navet d'arg., feuillé de sin. Trois cq. cour. C.: 1° un vol cont., de sa. et d'or; 2° un panache de trois pl. d'aut., une d'or entre deux de sa., et un écusson aux armes du surtout, br. sur le panache; 3° trois banderoles, écartelées d'arg. et de gu., flottant à sen., attachées à des lances de tournoi d'or. L.: à dextre d'or et de sa., à sen. d'arg. et de gu.

Kajdatsy — *Hongrie, Prusse.* D'azur à un chérubin d'or, percé de deux flèches du même, passées en saut. Cq. cour C.: les meubles de l'écu.

Kakonyi — *Hongrie* (An., 1669; barons autrichiens, 19 juillet 1826; barons hongrois, 4 août 1847.) Ec.: aux 1 et 4 de gu. au lion naiss., mouv. d'une couronne et tenant de ses pattes un épi, le tout d'or, le lion du 1 cont.; au 2 d'azur à un loup ramp. d'arg.; au 3 d'azur à une nacelle d'arg. Cq. cour. C.: un homme d'armes iss., arm. d'arg., la visière levée, le casque panaché d'arg. et de gu., tenant de sa main dextre levée un sabre.

Kakouchkin — *Russie.* D'arg. à la bande d'azur, ch. d'une étoile du champ et acc. de deux grenades de sa., allumées de gu., posées chacune en bande. C.: trois pl. d'aut.

Kalandina — *Allem.* De sa. à un sauvage de carn., ceint et cour. de lierre, posé sur une terrasse de sin., et tenant de chaque main une couleuvre ondoyante en pal au nat., cour. d'or, celle à dextre cont. C.: le sauvage, iss. L. d'or et de sa.

Kalau vom Hofe — *Prusse* (An., 7 mai 1663.) D'azur à une aigle de profil de sa., les ailes levées, bq., m. et cour. d'or, tenant en son bec un annelet du même et en sa patte dextre levée un annelet pareil. C.: le meuble de l'écu. L. d'or et de sa.

Kalb — *Francfort s/M.* De gu. à la fasce d'arg., acc. en chef d'un lion naiss. du même, mouv. de la fasce. C.: un buste d'homme, hab. d'arg., cour. d'or.

Kalb de Watershausen — *Prusse, Bav.* (Inc. dans la nob. bav., 10 sept. 1824.) Burelé de gu. et d'arg., de quatorze pièces; à un veau ramp. au nat., br. sur le burelé, cour. d'or, la tête sommée de trois pl. d'aut., une de gu. entre deux d'arg. Cq. cour. C.: le veau, iss.

Kalbacher — *Prusse* (Ren. de nob., 19 juillet 1749.) Coupé: au 1 d'azur à un griffon d'or; au 2 parti: *a.* de gu. à une fleur-de-lis d'arg.; *b.* de sin. à trois bandes ondées d'arg. Cq. cour. C.: le griffon. L.: à dextre d'or et d'azur, à sen. d'arg. et de gu.

Kalben — *Brandebourg.* De gu. à trois étoiles d'arg. C.: une étoile d'arg., entre deux prob. de gu.

Kalchberg — *Aut.* (Barons, 6 juin 1850.) Ec.: aux 1 et 4 de sa. à un mont au nat., mouv. du flanc dextre, senestré d'un lion d'or, arm. et lamp. de gu., ramp. contre le mont; aux 2 et 3 de gu. à un groseiller de sin., fleuri d'arg., posé sur un tertre de sin. Deux cq. cour. C.: 1° le lion, iss. et cont.; 1. d'or et de sa.; 2° un cygne au nat.; 3. d'arg. et de gu. S.: à dextre un lion d'or; à sen. un cygne au nat., le vol levé.

Kalchberg — *Styrie* (Barons, 4 oct. 1861.) Ec.: aux et 4 de sa. à un mont au nat., mouv. du flanc dextre, senestré d'un lion d'or, arm. et lamp. de gu., ramp. contre le mont; aux 2 et 3 de gu. à un groseiller de sin., fleuri d'arg., posé sur un tertre de sin. Trois cq. cour. C.: 1° un écusson de sa., ch. d'un fermail en losange d'arg., orné de pierreries, ledit écusson entre un vol, coupé alt. de sa. et d'or; 2° un cygne au nat., bq. et m. de sa.; 3° une étoile d'or; entre un vol, coupé alt. d'arg. et de gu. L.: à dextre d'or et de sa., à sen. d'arg. et de gu. S.: deux lions d'or.

Kalchschmidt — *Augsbourg.* Parti d'azur et d'or; à un homme de carn., cour. d'or, ceint de lierre, br. sur le parti, tenant de sa main dextre une épée d'arg. C.: l'homme, iss.; entre un vol, coupé alt. d'azur et d'or.

Kalcken, v. **Calckene ou Calckine.**

Kalckrent, v. **Gribel de Kalckrent.**

Kalckreuth — *Silésie.* Parti d'arg. et de sa.; à deux gâches d'or, passées en saut. et br. sur le tout. Cq. cour. C.: une femme iss., hab. d'un parti d'arg. et de sa., cour. d'or, tenant de chaque main une gâche du même. L. d'arg. et de sa.

Kalckreuth — *Silésie* (Barons, 31 août 1678.) Ec.: aux 1 et 4 parti d'arg. et de sa.; à deux gâches d'or, passées en saut. et br. sur le parti; aux 2 et 3 d'or à une aigle de profil de sa., cour. d'or, le vol levé, posée sur un tertre de sin.

Kalckreuth — *Silésie* (Comtes, 15 oct. 1786.) Ec.: aux 1 et 4 de gu à une couronne d'or; aux 2 et 3 d'azur à quatorze bes. d'arg., 4, 4, 3, 2 et 1. L'écu bordé d'or. Sur le tout un écusson parti de sa. et d'arg., cour. d'or et ch. de deux gâches de l'un en l'autre, passées en saut., br. sur le parti. Trois cq. cour. C.: 1° une palme et un rameau de laurier fruité, tous deux au nat., posés en pals; 2° une femme iss., hab. d'un éc. d'arg. et de sa., la tête bandée d'arg., tenant de chaque main une gâche en pal, celle à dextre d'arg., celle à sen. de sa.; 3° un vol d'or. L.: à dextre d'or et de gu., à sen. d'arg. et d'azur.

Kalckstein, v. **Kalkstein.**

Kalckstein-Oslowski, v. **Oslowski.**

Kaldenbach — *Prov. rhén.* D'arg. au lion de gu. Cq. cour. C.: un lion léopardé de gu.

Kaldenbach — *Westphalie.* Coupé d'azur sur or; à trois lions ramp. d'arg., rangés en fasce, br. sur le coupé. C.: un vol, coupé d'azur sur or.

Kaldenbach, v. **Caldenbach.**

Kaldenberg — *Westphalie.* D'or au lion de gu. C.: un vol à l'antique de sa.

Kaldenborn [Kaldenbrunn] de Stachau (Barons) — *Silésie.* De gu. à trois fers de faux d'arg., les deux du chef affr., celui en p. ayant le tranchant à dextre et la pointe en bas. Cq. cour. C.: un sauvage iss. de carn., cour. de lierre. — *Ou:* De gu. à trois socs de charrue d'arg., appointés en pairie. C.: une femme iss., les cheveux épars, hab. de gu., tenant de chaque main une tige de rosier de sin., fleurie de trois roses, celles à dextre de gu., celles à sen. d'arg.

Kaldenbroeck (van) — *Holl.* De sin. à la fasce d'herm. C.: un vol aux armes de l'écu (*Arm. v. G.*)

Kaldenhausen — *Westphalie.* Coupé: au 1 de gu. plein; au 2 d'arg. au lambel d'azur. C.: un panache d'azur; entre un vol, de gu. et d'azur.

Kaldenhof — *Silésie.* D'azur à deux flèches d'or, empennées d'arg., passées en saut. C.: un demi-vol, aux armes de l'écu.

Kaldenhuysen *dit* **Spruyt** — *Holl.* De gu. à une roue d'or. C.: une tête et col de lévrier d'or, bauguée de gu. (*Arm. v. G.*)

Kaldern (Barons) — *Aut.* D'or à un château de deux tours de gu. C.: un chapeau pyramidal de sa., sommé d'une boule d'or, supp. trois pl. d'aut. d'or; entre deux prob. d'or.

Kaldi — *Allem.* D'arg. au lion de gu., soutenu d'un tertre de sin. et tenant une couronne de laurier de sin. Cq. cour. C.: le lion, tenant une bêche au nat.; entre deux prob., coupées alt. d'arg. et de gu.

Kaldt — *Allem.* De sa. à une écrevisse d'arg., en fasce; le champ chapé-ployé d'arg., ch. à dextre d'une aigle cont. de sa., cour. d'or, et à sen. d'un lion de sa., tenant une masse d'armes. Cq. cour. C.: une aigle iss. de sa., cour. d'or. L. d'arg. et de sa.

Kalenberg — *Westphalie.* De gu. à un écusson d'or en abîme. C.: deux prob. d'or.

Kalenberg — *Alsace.* Parti d'or et d'azur. C.: deux prob., d'or et d'azur.

Kalenberg — *Allem.* De sa. à la fasce d'or, acc. en chef de deux roses de gu. et en p. d'une rose d'arg., toutes les roses bout. d'or et consistant en quatre feuilles. Bri. de sa. et d'or. C.: un vol de sa., chaque aile ch. d'une fasce d'or, surm. d'une rose à quatre feuilles de gu., bout. d'or. L. d'or et de sa.

Kalenik — *Pol.* Les armes de **Leliwa I.**

Kalenitzki de Kalenitz — *Allem.* De gu. à deux cornes de buffle d'arg., réunies en bas. Cq. cour. C.: les cornes de buffle.

Kalensteinberg — *Franconie.* Parti: au 1 de gu. plein; au 2 fuselé d'arg. et d'azur. C.: un buste d'homme, hab. aux armes de l'écu, cour. d'or, entre deux

prob. d'azur, ornées chacune dans son embouchure de trois plumes de paon au nat.

Kaler — *Nuremberg.* De gu. au chev. ployé d'arg., acc. en p. d'une étoile du même. **C.:** une femme, iss. par les genoux, hab. de gu., la tête environnée d'un ruban flottant d'arg.

Kaler (von) zu Lanzenheim — *Tirol, Styrie* (Conc. d'arm., 21 mai 1635; an., 3 janv. 1757.) De sa. à la fasce d'arg., ch. de trois roses de gu., bout. d'or, et acc. de deux lions léopardés d'or, 1 en chef et 1 en p. **C.:** un lion iss. d'or, entre un vol, de sa. et de gu., l'aile de gu. ch. de la fasce de l'écu. **L.:** à dextre d'or et de sa., à sen. d'arg. et de gu.

Kalf — *Dan.* (M. ét.) D'azur à un veau pass. d'arg. **C.:** le veau, iss.

Kalf — *Dan.* (M. ét.) D'or à une vierge de carn., les cheveux épars, cour. d'or, hab. d'azur, les mains posées sur les hanches, le corps terminé en corps d'aigle de sa. avec les ailes. **C.:** deux bras, parés d'or, les mains de carn. tenant le manche d'un miroir ovale d'azur, encadré d'or.

Kalff — *Rotterdam.* D'azur à un veau arrêté d'or, la tête posée de front. — *Ou:* Coupé: au 1 le veau; au 2 d'arg. à trois têtes de lion de sa., lamp. de gu., cour. d'or.

Kalff — *Gorinchem.* D'arg. à trois têtes de lion de sa., lamp. de gu., cour. d'or.

Kalff — *Holl.* Parti: au 1 de gu. à trois têtes et cols de veau cont. d'arg., cour. d'or; au 2 de sin. à un chien ramp. d'arg.

Kalhardt — *Allem.* Coupé de sa. sur or; à un griffon de l'un en l'autre, acc. au canton dextre du chef d'une étoile d'or. Cq. cour. **C.:** un vol à l'antique, coupé d'or sur sa., chaque aile ch. une étoile de l'un en l'autre.

Kalheim — *Prusse* (An., 25 juin 1683.) De gu. à un cheval naiss. d'arg., mouv. d'une barre abaissée d'azur, ch. de trois étoiles d'arg. Cq. cour. **C.:** un cheval iss. d'arg. **L.** d'arg. et d'azur.

Kaliborski — *Prusse.* Les armes de **Grzymala V.**

Kalinowa — *Pol.* De gu. à un fer de flèche, le pied fendu en forme de chevron, chaque branche recourbée vers le haut et sommée d'une étoile, le tout d'or. Cq. cour. **C.:** la flèche en fasce, la pointe à sen., devant trois pl. d'aut., une d'arg. entre deux de gu., percé de la flèche de l'écu, en fasce.

Kalinowa-Zaremba — *Lithuanie.* Les armes de **Zaremba.**

Kalinowski — *Pol.* De gu. à une flèche d'or, empennée d'arg., en pal, et trois étoiles d'or, 2 et 1, en p., abaissées sous la flèche. Cq. cour. **C.:** la flèche en fasce, la pointe à sen., devant trois pl. d'aut., une d'arg. entre deux de gu. **L.** d'arg. et de gu.

Kalinowski — *Pol.* (Comtes, 1818.) Ec.: au 1 d'or à un senestrochère arm., tenant une épée, le tout au nat.; au 2 d'azur à une tête de lion d'or, vomissant des flammes du même; au 3 d'azur à la croix d'arg. de trois traverses, à laquelle manque le troisième bras à sen.; au 4 d'azur à la croix patiée au pied fiché d'arg., le pied fendu et croisé d'une traverse, de laquelle descendent deux autres traverses en pals, sur les extrémités du fendu; la croix br. sur un croiss. versé d'arg. Sur le tout de *Kalinowa.* Trois cq. cour. **C.:** 1° le bras du 1; 2° trois pl. d'aut. d'arg., celle du milieu percée de la flèche, posée en fasce, la pointe à sen.; 3° les meubles du 2. **L.:** à dextre d'or et de gu., à sen. d'arg. et d'azur.

Kalinowski — *Silésie.* Les armes de **Kalinowa.**

Kalipe — *Norvège* (An., 1550. M. ét.) Coupé: au 1 de gu. à un cerf naiss. d'arg., ramé d'or, mouv. du coupé; au 2 d'arg. à deux fleurs-de-lis accostées d'azur. **C.:** le cerf, iss.

Kaliszkowski — *Posnanie.* Les armes de **Nalencz II.**

Kalitowski (Chevaliers) — *Galicie.* Coupé: au 1 parti: *a.* d'azur à une couronne à l'antique d'or, ornée de pierreries, doublée de gu.; *b.* de gu. à deux étoiles accostées d'arg.; au 2 d'arg. à une écharpe ployée en cercle de gu., les bouts noués en saut. Deux cq. cour. **C.:** 1° un vol, coupé alt. d'azur et d'or; **L.** d'or et d'azur; 2° une ramure de cerf au nat.; **L.** d'arg. et de gu.

Kalitsch (Barons) — *Saxe, Anhalt.* D'or à un loup sautant de sa., la tête cont., ravissant un chien au nat. Cq. cour. **C.:** le loup ravissant, assis, la tête cont.

Kalkhof — *Aut., Bade* (Barons du St.-Empire, 21 août 1794. M. ét. le 30 janv. 1866.) D'or à la fasce d'azur, ch. de trois étoiles d'arg. Cq. cour. **C.:** la fasce de l'écu, br. sur un panache de trois pl. d'aut., une d'or entre deux d'arg. **L.** d'or et d'azur. **S.:** deux cigognes reg. au nat.

Kalkstein — *Prusse.* Les armes de *Korczak.* Cq. cour. **C.:** deux prob.

Kalkstein-Stolinski — *Prusse.* Les armes précédentes.

Kalk — *Tirol.* Ec. en saut. d'azur et d'or. **C.:** deux cornes de buffle répétant ensemble les émaux et divisions de l'écu.

Kall — *Prusse* (An., 9 juin 1792.) Ec.: aux 1 et 4 de gu. plein; au 2 d'azur à trois étoiles d'or, rangées en bande; au 3 d'azur à un dextrochère, arm. d'arg., mouv. du flanc, la main ganteiée empoignant un os de mort d'arg. en bande. A la bande d'or, br. sur les écartelures. L'écu bordé d'or. **C.:** le dextrochère, entre un vol de sa. **L.:** à dextre d'arg. et de gu., à sen. d'or et d'azur.

Kalle — *Prov. rhén.* D'arg. à la fasce échiq. d'or et de gu., de trois tires. **C.:** un écusson des armes; entre un vol, d'or et de gu.

Kalle — *Brunswick.* D'or à cinq roses de sa., 2, 2 et 1. **C.:** deux huchets adossés, d'or et de sa., les embouchures en haut.

Kalle — *Dan.* (M. ét.) Coupé de gu. sur arg., à deux roses de l'un à l'autre. **C.:** un drapeau de gu., entre quatre bannières, deux à dextre et deux à sen., ceux à dextre de gu. et d'arg., ceux à sen. d'arg. et de gu.

Kallenberg van den Bosch — *Brab. sept.* Ec.: aux 1 et 4 d'or à une tête et col de cerf de gu., acc. de trois croiss. de sa.; aux 2 et 3 de gu. à deux étoiles d'arg., 1 en chef à sen. et 1 en p., et au fr.-q. de sa. ch. d'une étoile d'or. **C.:** une tête et col de cerf de gu., entre un vol à l'antique d'or et de gu. **L.:** à dextre d'or et de gu., à sen. d'arg. et de gu.

Kallenfels, v. **Stein-Kallenfels.**

Kallheim — *Prusse* (An., 25 juin 1683.) De gu. à un cheval naiss. d'arg., mouv. d'une barre abaissée d'azur, ch. de trois étoiles d'arg. Cq. cour. **C.:** le cheval, iss. **L.** d'arg. et d'azur.

Källi — *St.-Gall.* D'azur à une fleur-de-lis d'or. **C.:** la fleur-de-lis.

Kalliány de Kallyan — *Hongrie* (An., 10 juillet 1700; barons, 22 juillet 1852.) Coupé d'arg. sur azur; à un palmier de sin., terrassé du même, br. sur le tout. Cq. cour. **C.:** une colombe d'arg., tenant en son bec un rameau d'olivier de sin. **L.** d'arg. et d'azur. **T.:** deux sauvages de carn., ceints et cour. de lierre, arm. de massues, revêtus chacun d'une peau de tigre.

Kallis — *Allem.* Coupé: au 1 parti de sa. et d'or; au lion léopardé de l'un en l'autre, tenant entre ses pattes un prisme renv. d'arg.; au 2 d'azur à la bande ondée d'arg., acc. de deux étoiles du même. Cq. cour. **C.:** un More iss., tort. d'arg. et d'azur, supp. de chaque main un prisme renv. d'arg. **L.:** à dextre d'or et de sa., à sen. d'arg. et d'azur.

Kallina d'Urbanow — *Aut.* (Chevaliers, 10 fév. 1869; barons, 18 avril 1874.) Parti au moyen d'un pal diminué d'arg.: au 1 d'azur à un muguet d'arg., tigé et feuillé de sin., acc. en chef de deux étoiles d'or; au 2 coupé: *a.* d'azur au lion d'or, lamp. de gu.; *b.* de gu. à un senestrochère, arm. au nat., liséré d'or, mouv. du flanc, la main de carn. tenant une épée d'arg., garnie d'or. Trois cq. cour. **C.:** 1° le muguet du 1; entre deux prob., coupées d'or sur azur; 2° une aigle de sa., languée de gu.; 3° un vol à l'antique coupé, l'aile de devant d'arg. sur gu., celle de derrière de gu. sur arg. **L.:** à dextre d'or et d'azur, à sen. d'arg. et de gu. **S.:** deux griffons d'or, langués de gu.

Kalling — *Suède* (Barons, 1751. M. ét. en 1775.) Ec. en saut.: au 1 d'azur à deux fasces d'or, acc. de quatre bes. d'arg., 1, 2 et 1; aux 2 et 3 d'azur à deux épées d'arg., garnies d'or, passées en saut.; au 4 coupé-pignonné de gu. sur arg., vêtu de l'un en l'autre, le gu. maçonné de sa. Au saut. patté d'arg., br. sur les écartelures. Sur le tout parti: *a.* d'herm. plein; *b.* d'azur à deux fasces ondées d'or. Deux cq. cour. **C.:** 1° un vol d'azur, chaque aile ch. d'une fasce d'or; 2° une épée d'arg., garnie d'or, entre quatre bannières, alt. d'or et d'arg. **S.:** deux lions reg. d'arg., lamp. de gu.

Kalling — *Suède* (Comtes, 1771.) Les armes des barons de *Kalling* de 1751. Trois cq. cour. **C.:** 1° une épée d'arg., garnie d'or, entre quatre bannières d'arg.; 2° un vol d'azur, chaque aile ch. d'une fasce ondée d'arg.; 3° un lion iss. d'or, tenant de sa patte dextre une épée d'arg., garnie d'or, et supp. de sa sen. un chapeau de gu. **S.:** deux lions reg. d'or, lamp. de gu.

Kallmann — *Livonie, Esthonie.* D'azur à la fasce d'arg., acc. de trois boules d'or, 1 en chef et 2 en p. **C.:** une boule d'or, entre deux prob. d'arg. **L.:** à dextre d'arg. et d'azur, à sen. d'or et d'azur.

Kalm ou **Calm** — *Brunswick, Prusse* (Nob. du St.-Empire, 23 oct. 1506.) Coupé de sa. sur or; au lion de l'un en l'autre. **C.:** un lion iss. d'or

Digitized by Google

Kalmar (Barons) — *Allem.* Ec.: aux 1 et 4 d'azur à une étoile d'arg.; aux 2 et 3 d'arg. à une patte d'aigle ailée, au nat., empoignant de sa serre une épée au nat. Sur le tout d'azur à la bande d'arg. Trois cq. cour. C.: 1° un vol, aux armes du surtout (sur l'aile dextre la bande est transformée en barre); 2° une aigle fondante sur un lièvre courant, le tout au nat.; 3° le meuble du 2, posé sur le genou.

Kalmár — *Hongrie* (*Branche aînée:* Chevaliers, 28 nov. 1865.) Coupé: au 1 d'azur à un dextrochère de carn., l'épaule hab. d'arg., tenant une épée d'arg., garnie d'or, en pal, acc. au canton sen. du chef d'une étoile d'or; au 2 d'arg. à deux demi-vols adossés de sa. L'écu bordé d'or. Deux cq. cour. C.: 1° trois pl. d'aut., une d'or entre deux d'azur; l. d'or et d'azur; 2° un vol de sa.; l. d'arg. et de sa.

Kalmár — *Hongrie* (*Branche cadette:* Chevaliers, 6 janv. 1891.) D'azur à une flamme d'or, iss. d'une mer agitée d'arg.; le champ chapé-ployé d'or, ch. à dextre et à sen. d'une demi-aigle de sa., mouv. du champ. Deux cq. cour. C.: 1° un vol cont., l'aile de devant de sa. et celle de derrière d'or, l'aile de sa. ch. d'une ancre d'or; l. d'or et de sa.; 2° une épée en pal, devant une queue de paon, le tout au nat.; l. d'or et d'azur.

Kalmberg — *Prusse* (Nob. de *Suède*, 12 juillet 1650.) De gu. à une tête de More, tort. d'arg., soutenue d'un tertre de sin. Brl. d'arg. et de gu. C.: un bras en pal, paré d'azur, la main de carn. empoignant une grenade de sa., allumée d'or; entre deux guidons coupés d'arg. sur azur, attachés à des piques au nat. L.: d'arg. et de gu.

Kalmucki — *Pol.* De sin. au lion cour., tenant une épée et percé d'une flèche en fasce, le tout d'arg. Cq. cour. C.: trois pl. d'aut. d'arg.

Kalmünz (Comtes) — *Aut.* D'arg. à la bande de sa., ch. de trois roses à six feuilles de gu., percées d'arg. C.: un vol à l'antique, aux armes de l'écu.

Kalmünz — *Tirol.* Ec.: aux 1 et 4 de sa. à un membre d'aigle d'or; aux 2 et 3 coupé d'azur sur un mur crén. d'arg., maçonné de sa. Deux cq. cour. C.: 1° un demi-vol cont., aux armes du 1, le membre d'aigle cont.; 2° un vol, d'arg. et d'azur. L. d'or et d'azur.

Kalnas de Kalnassy — *Prusse.* De sa. à un casque de tournoi d'arg., cour. d'or, taré de front, sommé d'un homme iss., hab. d'arg., cour. d'or, posé de front, les mains appuyées sur ses hanches; ledit casque soutenu de deux lions affr. d'or, la queue passée entre les jambes et remontante. Cq. cour. C.: un homme iss., hab. d'arg., tenant de sa main dextre un fer de pique d'arg., la sen. appuyée sur sa hanche. L. d'or et de sa.

Kalnein — *Prusse.* D'azur à deux lions affr. au nat., ramp. contre un arbre de sin., le tout soutenu d'une terrasse du même. Cq. cour. C.: un arbre iss. au nat., et deux demi-lions léopardés au nat., élancés, mouv. du feuillage dudit arbre, celui à sen. cont. L. d'arg. et d'azur.

Kalnein — *Prusse* (Comtes, 19 sept. 1786.) D'azur à deux léopards naturels, affr. et ramp. contre un palmier de sin., le tout soutenu d'une terrasse du même; l'écu bordé d'or. Cq. cour. C.: un palmier iss. au nat.; et deux demi-léopards naturels, mouv. du fût, celui à sen. cont. L. d'arg. et d'azur.

Kálnoky — *Hongrie, Transylvanie, Moravie* (Comtes, 2 avril 1697.) Ec.: au 1 d'azur à un griffon cont. d'or, tenant de sa patte sen. un sabre d'arg.; au 2 de gu. à une couleuvre ondoyante en pal d'arg., cour. d'or, tenant entre ses dents un monde du sec., cintré et croisé du troisième; au 3 de gu à un pélican dans son aire d'arg., posé sur une terrasse de sin.; au 4 d'azur à une jambe vêtue de gu., coupée à la cuisse d'or, houssée et éperonnée du même, percée, à la hauteur du genou, d'une flèche en barre, la pointe en bas. Enté en p. d'arg. à un ours naiss. de sa., cour. d'or, mouv. d'une couronne renv. du même, la gueule percée d'une flèche en bande, la pointe en bas. Sur le tout d'or à l'aigle ép. de sa., ch. sur la poitrine d'un L du champ. Deux cq. cour. C.: 1° l'ours, tourné à sen.; l. d'or et d'azur; 2° une tête et col de cerf d'arg., le col percé d'une flèche en barre, la pointe en bas; à un croiss. d'or, surm. d'une étoile du même, entre la ramure du cerf; l. d'arg. et de gu.

Kalser Edle von Maasfeld — *Aut.* (An., 23 avril 1825.) Ec.: au 1 de gu. à un dextrochère, arm. au nat., tenant une épée d'arg., garnie d'or; au 2 d'or à trois fasces d'azur; au 3 d'azur à une tour au nat. sur une terrasse de sin.; au 4 de gu. à trois rochers escarpés au nat., accostés. C.: trois pl. d'aut., une d'or entre deux d'azur. L.: à dextre d'arg. et de gu., à sen. d'or et d'azur.

Kalsow — *Pom.* (An., 20 nov. 1636.) De gu. à trois gerbes d'or. C.: trois pl. d'aut.: d'or, de gu. et d'azur. L. d'or, de gu. et d'azur. — (Rec. de nob., 22 avril 1664.) Ec.: aux 1 et 4 d'azur au lion d'or, arm. et lamp. de gu., cour. d'or; aux 2 et 3 d'arg. à deux lances de tournoi au nat., et deux pennons attachés aux lances, celui à dextre coupé d'azur sur or, celui à sen. coupé de gu. sur arg.; à une couronne impériale au nat., br. sur les lances. Sur le tout de gu. à trois gerbes d'or. Cq. cour. C.: un lion iss. d'or, cour. du même, posé de front, tenant de chaque patte un pennon, celui à dextre coupé d'azur sur or, celui à sen. coupé de gu. sur arg.; entre un vol de sa. L.: à dextre d'arg. et de gu., à sen. d'or et d'azur.

Kalten — *Allem.* Coupé: au 1 d'arg. à un arc-en-ciel, en fasce, mouv. de nuées, posées aux flancs, le tout au nat.; au 2 de sa. à une écrevisse de gu., posée en fasce. Cq. cour. C.: deux paires de tenailles d'écrevisse de gu., tenant ensemble une grenade de guerre allumée, au nat. L.: à dextre de gu. et de sa., à sen. d'arg. et d'azur.

Kaltenborn — *Westphalie.* D'azur à une rose d'arg., acc. de trois fleurs-de-lis d'or; au chef échiq. de sa. et d'arg. C.: un vol à l'antique d'azur, ch. d'une rose d'arg., entre deux fleurs-de-lis d'or, 1 en chef et 1 en p.

Kaltenborn [Kaltenbrunn] de Stachau, v. **Kaldenborn.**

Kaltenbrunn — *Allem.* Tranché d'arg. sur gu.; à la bande d'azur, br. sur le tranché et ch. de trois étoiles d'or. Cq. cour. C.: une étoile d'or; entre deux prob. coupées alt. de gu. et d'arg., ornées chacune dans son embouchure de trois pl. d'aut., à dextre une de gu. entre deux d'arg., à sen. une d'arg. entre deux de gu. L. d'arg. et de gu.

Kaltenbrunner von Quell im Bruna — *Aut.* (An., 1 juin 1818.) Ec.: au 1 de sin. à trois croiss. d'or, les cornes dirigées vers le coeur du quartier; au 2 d'or à deux fleurs-de-lis de gu., rangées en fasce; au 3 d'azur à une fontaine jaillissante d'un trait vers la ligne du parti; au 4 d'or à une rivière d'azur, en barre endée. C.: trois pl. d'aut.: de sin., d'or et de gu. L.: à dextre d'or et de sin., à sen. d'or et de gu.

Kaltenhausen de Greifenstein — *Allem.* Ec.: aux 1 et 4 de gu. à un griffon d'or, cour. du même, tenant entre ses pattes une pirамide d'arg.; aux 2 et 3 d'azur à un édifice pignonné d'arg., ouv. et aj. de sa., posé sur un tertre de trois coupeaux de sin. Sur le tout palé d'or et d'azur. Deux cq. cour. C.: 1° un homme iss., hab. d'un écartelé d'or et de gu., cour. d'or, tenant de chaque main un pennon de gu., attaché à une lance de tournoi d'or; l. d'arg. et de gu.; 2° le griffon du 1, iss., entre deux prob. coupées, à dextre de gu. sur arg., à sen. d'or sur azur; l. d'or et d'azur.

Kaltenhauser — *Nuremberg, Nördlingen.* D'azur à deux hallebardes d'arg., emm. au nat., passées en saut., les fers affr.; à une dépouille de bête féroce, étendue, br. sur les hallebardes. C.: une hallebarde de l'écu, en pal, entre deux cornes de buffle d'azur, ch. chacune d'une fasce d'or. L. d'or et d'azur.

Kaltenthal (Vicomtes) — *Wurt.* (M. ét.) De gu. à une ramure de cerf d'arg. C.: une tête et col de cerf de gu., ramée d'arg.

Kaltenchen — *Alsace.* D'or à deux fasces de sa. C.: deux prob., aux armes de l'écu.

Kaltschmidt d'Eisenberg (Barons) — *Aut.* Ec.: aux 1 et 4 de sa. au lion d'or, cour. du même, tenant de ses pattes une barre de fer; le lion du 1 cont.; aux 2 et 3 d'azur à trois monts escarpés et accostés d'arg., mouv. de la p. Sur le tout d'arg. à la fasce de gu. Deux cq. cour. C.: 1° un vol coupé, à dextre d'arg. sur gu., à sen. de sa. sur or; l. d'or et de sa.; 2° le lion du 1, iss.; l. d'arg. et de gu.

Kaluszowski — *Volhynie.* De gu. à deux cimeterres adossés d'arg., garnis d'or, les pointes en bas, passés dans un anneiet d'or. Cq. cour. C.: un cimeterre d'arg., garni d'or, en barre, la pointe en haut, br. sur un panache de cinq pl. d'aut. d'arg.

Kaluwe (de), v. **de Caluwe.**

Kamanoff — *Russie.* Parti: au 1 de gu. à un arbre terrassé de sin.; au 2 d'arg. chargé d'abeilles sans nombre, disposées en piramide. C.: trois pl. d'aut.

Kamarowsky (Comtes) — *Pol.* D'azur à une gerbe liée, surm. d'une abeille en fasce, le tout d'or. Cq. cour. C.: trois pl. d'aut., une d'or entre deux d'azur. S.: deux hommes d'armes, la visière levée, le casque panaché d'arg., arm. de piques.

Kämauf — *Ratisbonne.* Ec. d'or, de gu., de sa. et d'arg.; à une chouette au nat., br. sur les écartelures. Cq. cour. C.: la chouette, entre deux prob. coupées, à dextre d'or sur sa., à sen. de gu. sur arg. L. conformes aux émaux des prob.

Kämbli — *Zurich.* De gu. à un fermail en forme

Digitized by Google

de licou d'arg., renfermant une rose du même. C.: une rose d'arg., tigée de sin., liée d'or et de gu.

Kameitski d'Elstibors — *Bohème, Hesse.* Coupé: au 1 parti d'arg. et de gu.; au 2 de sa. plein.

Kameke — *Pom.* (Comtes, 28 juillet 1740.) De gu. à une tête et col de bouquetin d'arg. C.: trois piques d'or, arm. de sa., les pointes en bas. S.: à dextre une aigle de Prusse, le vol ouv.; à sen. une aigle de Brandebourg, le vol ouv. [Les gentilshommes du nom portent les armes des comtes, sans supports.]

Kämeri (Chevaliers) — *Aut.* Parti: au 1 d'azur à une losange d'arg.; au 2 de sa. à un griffon d'or. C.: le griffon, iss. L.: à dextre d'arg. et d'azur, à sen. d'or et de sa.

Kamerling, v. **Camerling.**

Kamerlynck — *Holl.* De gu. à une étoile (5) d'or.

Kamieniewski — *Pol.* Les armes de **Junosza.**

Kamieński — *Pol.* Les armes de **Cholewa.**

Kamieński — *Pol.* Les armes de **Dolęga.**

Kamieński — *Prusse.* Les armes de *Nalencz II.* C.: une femme dans un canot.

Kamieński — *Silésie.* Les armes de **Szeliga.**

Kamienietz — *Silésie.* Les armes de **Pilawa.**

Kaminski — *Prusse orientale* (M. ét. en 1737.) Les armes d'*Ogonczyk.* Cq. cour. C.: une queue de paon au nat., ch. du meuble de l'écu.

Kaminski — *Pol.* Les armes de **Topor.**

Kaminski, v. **Stein-Kaminski.**

Kamm — *Coire.* D'or au lion de gu., tenant entre ses pattes un peigne à un seul rang de dents d'arg., en pal, les dents à dextre. C.: le lion, iss.

Kammel Edle **von Hardegger** — *Moravie* (An., 20 nov. 1861.) Ec.: au 1 d'azur au lion cont. d'or, lamp. de gu., tenant de ses pattes une colonne d'ordre dorique d'or; au 2 parti, d'or à deux bandes de gu., et de gu. à trois épis d'or, liés d'un ruban flottant du même; au 3 d'or à une ruche au nat., environnée de trois abeilles au nat. et une quatrième abeille à dextre, volante vers l'ouverture de la ruche; au 4 d'azur à un loup naiss. d'or, langué de gu. Cq. cour. C.: un cheval iss. au nat. L.: à dextre d'or et d'azur, à sen. d'or et de gu.

Kammerer — *Bav.* Coupé: au 1 d'arg. au lion léopardé de gu.; au 2 de gu. à une fleur-de-lis d'arg. C.: une étoile d'arg.

Kämmerer von Worms — *Franconie.* D'azur à six fleurs-de-lis d'arg.; au chef diminué denché d'or. C.: un vol, aux armes de l'écu.

Kämmerer von Worms barons **von und zu Dalberg** — *Bade, Prusse, Bav., Aut.* (Barons du St-Empire, 6 avril 1657. Duc en France, 1810; branche ét., 27 oct. 1833.) Ec.: aux 1 et 4 d'azur à six fleurs-de-lis d'arg.; au chef diminué denché d'or (*Kämmerer von Worms*); aux 2 et 3 d'or à la croix ancrée de sa. (*Dalberg*). Deux cq. cour. C.: 1° un vol aux armes du 1; l. d'or et d'azur; 2° un vol aux armes du 2; l. d'or et de sa. [La branche de *France* portait ces armes augmentés d'un chef de gu. semé d'étoiles d'arg.]

Kämmerling — *Fribourg.* D'azur à trois étoiles (5) mal-ordonnées d'or, et un coeur de gu. en p.

Kammermeister — *Suisse.* Coupé: au 1 d'arg. au lion léopardé de gu.; au 2 d'azur plein. C.: une étoile de gu., chaque rai orné d'une boule d'arg.

Kammerschreiber — *Bav.* (M. ét.) De sa. à un lion assis d'or, la tête posée de front, tenant entre ses pattes un croiss. figuré tourné d'or. Cq. cour. C.: les meubles de l'écu.

Kamnick — *Prusse* (M. ét.) D'arg. à un taureau naiss. de gu., tenant entre ses dents un trèfle de sin. C.: trois piques d'or, arm. d'arg., les pointes en bas.

Kamonts — *Holl.* De gu. au chev. d'or, acc. de trois quintefeuilles du même. C.: un buste d'homme barbu, hab. de gu., au rabat d'arg., coiffé d'un chapeau de gu. (ledit buste posé quelquefois entre un vol d'or.)

Kamp — *Norvège* (M. ét.) De gu. à un rencontre de boeuf d'arg. C.: le rencontre.

Kampo (von ou vom) — *Hambourg.* D'arg. à un arbre posé sur un tertre, le fût accosté de deux glands tigés et feuillés, mouv. chacun d'un petit chicot en fasce, le tout de sin. Bri. de sin. et d'arg. C.: un gland de l'écu avec son chicot. L. d'arg. et de sin.

Kampen (van) — *Amsterdam.* Parti: au 1 une losange chargée d'une canette nageante sur une eau; au 2 un pentalpha. C.: une étoile, entre un vol [Armes de *Jacob van Kampen*, architecte de l'Hôtel de Ville, actuellement Palais Royal, à Amsterdam, 1650.]

Kampen (van) — *Holl.* De gu. à un vautour d'arg., se becquetant la poitrine, le vol clos.

Kampen (van) — *Holl.* D'or à une flèche allée de gu., posée en pal, accostée de deux roses du même.

Kampferbeke (van) — *P. d'Overyssel.* De gu. au lion d'arg., cour. d'or, portant sur sa poitrine un écusson ch. de cinq points d'or équipollés à quatre de sa. C.: le lion, iss., ch. du petit écusson; *ou*, trois pl. d'aut., une d'arg. entre deux de gu.

Kampfruf (Chevaliers de), v. **Wagenbauer** chevaliers de **Kampfruf.**

Kamphuis — *Holl.* De gu. à un bras, paré d'or, en pal, tenant un marteau du même [*Jean K.*, gouverneur-général des Indes néerlandaises, 1684—91.]

Kampiack — *Prusse* (M. ét. vers la fin du 17e siècle.) D'azur à deux fasces d'arg., ch. de quatre los. de gu., 2 et 2. C.: deux cornes de buffle d'arg., ch. chacune d'une fasce d'azur, acc. de quatre los. de gu., l'une sur l'autre, 2 au-dessus et 2 au-dessous de ladite fasce. — *Ou:* D'arg. à la fasce d'azur, acc. de huit ou de sept los. de gu., 4 en chef et 4 (ou 3) en p. — *Ou:* D'azur à la fasce d'arg., ch. de sept los. de gu., rangées 4 et 3.

Kamps — *Holl.* De gu. à la fasce d'or, acc. de trois étoiles du même. C.: une étoile d'or; entre un vol, coupé alt. de gu. et d'or.

Kamptz — *Mecklembourg, Silésie, Prov. rhén., Aut.* D'arg. à une fleur-de-lis de gu. Cq. cour. C.: trois pl. d'aut., une de sa. entre deux de gu. L.: à dextre d'arg. et de gu., à sen. d'arg. et de sa.

Kämrer — *Suisse.* Parti: au 1 d'arg. à une rose de gu., bout. d'or; au 2 de sa. à une rose d'arg., bout. d'or. C.: deux cors de chasse affr., en pals, l'embouchure en haut, celui à dextre d'arg. et celui à sen. de sa., liés, vir. et eng. de l'un à l'autre, chaque cor orné à l'ext. de trois roses, celles à dextre de gu. et celles à sen. d'arg., toutes les roses bout. d'or.

Kan — *Holl.* De gu. à trois pignates d'arg., les deux du chef affr., acc. de trois glands mal-ordonnés d'or, les queues en bas. Cq. cour. C.: un gland de l'écu.

Kandel — *Nuremberg.* Coupé: au 1 d'or à un homme iss., hab. d'azur, coiffé d'un chapeau du même, supp. de sa main dextre une pignate d'arg.; au 2 d'azur plein. Cq. cour. C.: l'homme iss.

Kandelsberger — *Bav.* Ec.: aux 1 et 4 de sa. à la bande d'arg., ch. d'un lion léopardé d'or; aux 2 et 3 de gu. à une fleur-de-lis d'arg., soutenue d'un tertre du même. C.: un lion iss. d'or; entre un vol coupé, à dextre d'or sur sa., à sen. de gu. sur arg. L. conformes aux émaux du vol.

Kandler (Edle **von**) — *Bav.* (Nob. du St.-Empire, 2 sept. 1790.) Ec.: aux 1 et 4 parti de gu. et d'arg.; à une fleur-de-lis de l'un en l'autre; aux 2 et 3 parti d'azur et d'or, au lion de l'un en l'autre, celui du 3 cont. Deux cq., le 1 cour. C.: 1° une fleur-de-lis partie de gu. et d'arg., entre un vol coupé de gu. sur arg.; l. d'arg. et de gu.; 2° un lion iss., parti d'azur et d'or; entre deux prob., coupées alt. d'azur et d'or; l. d'or et d'azur.

Känel (de) — *Fribourg.* D'arg., chaperonné-ployé de gu.; l'arg. ch. d'une rose du sec., bout. d'or, barbée et tigée de sin., mouv. d'un chicot du même, posé en fasce.

Kanlewski — *Posnanie.* Les armes de **Nalencz II.**

Kanig ou **Canig** — *Saxe* (An., 1884.) D'arg. à un cheval galopant de sa. Cq. cour. C.: une tige de lin feuillée et fleurie, au nat., entre un vol de sa.

Kanis — *Nimègue.* De gu. à trois pals de vair; au chef d'or, ch. d'un lévrier courant de sa., coll. d'or, surm. d'un lambel de gu. C.: une tête et col de lévrier de sa., coll. de vair. L. d'or et de sa.

Kanisai — *Allem.* Coupé: au 1 fascé de sa. et d'or, de quatre pièces; au 2 de sa. au lion d'or, tenant de sa patte dextre un melon de sin. Cq. cour. C.: le lion, iss.

Kanitz — *Courlande.* D'arg. au saut. alésé de gu., cant. de quatre roses du même. Deux cq., le 1 sommé d'un bonnet de gu., retr. d'herm., le 2 cour. C.: 1° huit flambeaux d'or, allumés de gu., réunis en bas dans une roue d'or; 2° un chapeau piramidal échiq. de gu. et d'arg., retr. d'arg., sommé de trois pl. d'aut. du même, réunis dans une boule d'or.

Kanitz — *Prusse* (Comtes, 5 juin 1798.) D'arg. au saut. de gu., cant. de quatre roses du même, barbées et bout. d'or. Trois cq., le 1 timbré d'une couronne de prince du St.-Empire, les deux autres cour. à l'ordinaire. C.: 1° huit flambeaux d'or, allumés de gu., réunis en bas dans une roue d'or; 2° une aigle de Prusse; 3° un chapeau piramidal échiq. de gu. et d'arg., retr. d'herm., sommé de trois plumes de paon. T.: deux chevaliers, arm. de toutes pièces, la visière levée, le casque panaché d'arg. et de gu., tenant chacun une lance de tournoi [V. **Canitz.**]

Kankena de Dornum — *Ostfrise* (M. ét. en 1554.) D'arg. à l'aigle de sa., bq. et m. d'or; au chef de gu., ch. de trois gerbes d'or. C.: l'aigle iss.; *ou*, l'aigle en-

tière, accostée de deux bannières de gu., ch. chacune d'une gerbe d'or.

Kann — *Holl.* Coupé: au 1 de gu. à un gland d'or, tigé et feuillé du même, la tige en bas, entre deux pignates à couvercle d'arg., affr., le tout soutenu d'une terrasse d'or; au 2 d'azur à une pignate à couvercle d'arg., entre deux glands d'or, tigés et feuillés du même, la tige en bas, le tout soutenu d'une terrasse d'or.

Kannacher — *Nassau, Prusse.* D'or à un bouquetin ramp. de sa. Cq. cour. C.: le bouquetin, iss.

Kanndler — *Ratisbonne.* De sa. à un griffon d'or, tenant entre ses pattes une pignate d'arg. C.: le griffon iss., entre deux prob. de sa.

Kanne — *Dan.* (M. ét.) Ec. en saut. d'or et d'azur. A une aiguière couverte d'azur, ayant une anse à sen., br. sur le tout.

Kanne — *Saxe, Prusse, Aut.* (Barons du St.-Empire, 23 nov. 1672.) Ec.: aux 1 et 4 parti d'arg. et de sa.; à un rencontre de boeuf de l'un en l'autre; aux 2 et 3 de gu. à l'aigle d'arg., cour. d'or. Deux cq., le 2 cour. C.: 1° deux prob., coupées alt. d'arg. et de sa.; l. d'arg. et de sa.; 2° l'aigle; l. d'arg. et de gu.

Kanne de Lügde — *Westphalie.* D'arg. à un rencontre de boeuf de sa. C.: le rencontre.

Kannegieter — *Frise.* Parti: au 1 d'or à la demi-aige de sa., mouv. du parti; au 2 d'arg. à cinq annelets de gu., rangés en demi-cercle, la courbe à sen. (*Arm. v. G.*)

Kannekens — *Anvers* (An., 17 nov. 1785; rec. de nob., 6 sept. 1822. M. ét. le 30 juillet 1834.) D'azur à trois pignates d'or. C.: une pignate de l'écu.

Kannemelk — *Holl.* D'azur à une ancre d'or.

Kannenberg — *Brandebourg, Silésie* (Barons. M. ét. le 19 mars 1806.) D'azur à trois pignates d'arg. C.: une pignate d'arg.; entre deux prob., d'azur et d'arg.

Kannengieser — *Westphalie.* De sa. à la fasce brét. et c.-brét. d'arg. Cq. cour. C.: un buste d'homme, hab. du champ.

Kannengisser — *Aut.* (An., 1724; chevaliers, 1737.) Ec.: aux 1 et 4 de sa. au lion naiss. d'or, cour. du même, celui du 1 cont.; aux 2 et 3 d'azur à une étoile d'arg. Deux cq. cour. C.: 1° le lion du 1, iss.; l. d'or et de sa.; 2° une étoile d'arg., entre un vol, de sa. et d'azur; l. d'arg. et d'azur. — (Barons, 1765.) Mêmes armes. Trois cq. cour. C.: 1° et 3° l'étoile; entre un vol, de sa. et d'azur; 2° le lion du 4. L.: à dextre d'or et de sa., à sen. d'arg. et d'azur.

Kannewurf — *Prusse.* De gu. à la bande d'or, acc. de deux roses à six feuilles du même. C.: six pl. d'aut., alt. de gu. et d'or.

Kannibal — *Aut.* De ... à deux lions affr. d'or, cour. du même, ramp. contre une palme de sin. Cq. cour. C.: un lion iss. d'or, cour. du même, tenant de ses pattes une palme de sin.

Kanser — *Brab.* D'arg. à l'aigle d'azur, le col entouré d'un ruban de gu., auquel est suspendu un étrier du même.

Kanstorffer — *Aut.* (An., 1456.) D'or à deux fasces d'azur. Cq. cour. C.: deux prob. aux armes de l'écu, ornées dans leur embouchure de rameaux de laurier de sin.

Kant, v. **Cant.**

Kantrzinski — *Prusse orientale.* De gu. à un bélier sautant d'arg. C.: un croiss. figuré montant, surm. d'une étoile et chaque corne supp. une autre étoile, le tout d'or.

Kantzou — *Suède* (Barons, 1821.) Coupé: au 1 d'azur à trois molettes (6) d'arg.; au 2 parti: *a.* d'arg. à la bande d'azur, ch. de trois glands effeuillés d'or, posés dans le sens de la bande, les queues en bas; *b.* d'azur à trois étoiles (5) rangées en fasce d'arg., acc. en chef d'un gland effeuillé d'or, la queue en bas, et en p. de trois bes. rangés du même. A la fasce diminuée d'or, br. sur le coupé. Deux cq. cour. C.: 1° un ange iss., hab. et allé d'arg., les ailes levées, les cheveux épars, les mains appuyées sur ses hanches; 2° deux bras de carn., tenant une épée d'arg., garnie d'or, en pal. T.: à dextre un griffon reg. de sa.; à sen. une femme de carn., les cheveux épars, hab. de sin., la main sen. appuyée sur une ancre d'azur. D.: NIHIL SINE CAUSA.

Kantzow — *Pom., Hambourg* (Nob. du St.-Empire, 25 avril 1751.) D'azur à trois étoiles d'or. C.: un ange iss., les ailes d'arg., hab. d'azur à jupe d'or, les mains appuyées sur ses hanches.

Kanzler — *Strasbourg.* De gu. à la bande d'or.

Kapaun de Schweykau — *Aut., Bohême, Silésie* (Barons, 27 juin 1644.) Ec., chaque quartier de gu. et ch. d'un lion d'arg., cour. d'or, les deux lions à dextre cont. Sur le tout un écusson parti d'arg. et de sa., timbré d'une couronne à l'antique de cinq rayons, chaque rayon sommé d'une perle; ledit surtout embrassé de deux branches de laurier de sin., les pieds passés en saut. A la champagne de l'écu d'or, ch. d'un lion léopardé de sa., cour. d'or, le dos ch. de trois grenades de gu., allumées d'arg. Trois cq. cour. C.: 1° un vol de sa., chaque aile ch. de trois grenades de gu., allumées d'arg., rangées en pal; 2° deux prob., d'arg. et de sa.; 3° dix banderoles de gu., flottant à sen., attachées à des lances de tournoi de gu. L.: à dextre d'arg. et de sa., à sen. d'arg. et de gu.

Kapel — *Allem.* Coupé: au 1 d'or au lion léopardé de sa.; au 2 de sa. à un chien d'arg., assis sur un coussin de gu., houppé d'or. Cq. cour. C.: deux bras, parés d'arg., les mains de carn., br. sur un vol de sa.

Kapelan — *Aut.* De sa. à une émanche de trois pièces d'arg., mouv. de la p. Cq. cour. C.: deux prob., aux armes de l'écu.

Kapf de Weissenfels — *Allem.* Ec.: aux 1 et 4 d'arg. à un coq d'or, tenant de son bec un anneau d'or et de sa patte levée une épée passant derrière son col, et posé sur une terrasse isolée de sin.; le coq du 1 cont.; aux 2 et 3 de gu. à un mont d'arg., mouv. de la p., sillonné d'un chemin d'azur en bande. Cq. cour. C.: le coq du 4. L.: à dextre d'or et de sa., à sen. d'arg. et de gu.

Kapff — *Lubeck, Brème* (Rec. de nob., 27 août 1806.) Coupé: au 1 de gu. à un taureau naiss. d'arg., mouv. du coupé; au 2 d'arg. à six cotices en barres de sa. Cq. cour. C.: le taureau, iss., entre deux prob. de sa. L.: à dextre d'arg. et de gu., à sen. d'arg. et de sa.

Kapffmann — *Bav.* (M. ét.) De gu. à une pignate d'or. C.: la pignate.

Kaphengst — *Brandebourg.* D'arg. à un cheval pass. de sa., bridé et caparaçonné de gu., les étriers de sa. C.: le cheval.

Kap-herr — *Saxe* (Barons, 27 juillet 1808.) Taillé: au 1 d'azur à un cap ou promontoire rocheux au nat., sommé d'une forêt de sin. et entouré d'une mer d'arg.; au 2 d'or à un senestrochère, arm. d'arg., la main de carn. tenant un bâton de commandement de sa., embouté d'arg. Cq. cour. C.: cinq pl. d'aut., alt. d'azur et d'or. L. d'or et d'azur. S.: deux griffons d'or, lamp. de gu.

Kaplan — *Suisse.* Parti de gu. et de sa.: au chef d'arg. C.: un chapeau de sin., sommé d'une boule de gu.

Kapler — *Silésie.* Parti: au 1 d'arg. à un poisson au nat., posé en pal, la tête en bas; au 2 coupé: *a.* de gu. à un cerf naiss. au nat.; *b.* d'azur à un croiss. d'or, surm. d'une étoile du même. C.: le cerf iss., tenant entre ses dents un poisson. L. d'azur et de gu.

Kaplirschin de Sulewitz — *Allem.* Ec.: aux 1 et 4 d'azur à un demi-vol échiq. d'arg. et de gu.; aux 2 et 3 parti: *a.* d'or à la demi-aigle de sa., mouv. du parti; *b.* d'arg. à la fasce de gu. C.: le demi-vol du 1. L.: à dextre d'arg. et de gu., à sen. d'or et de sa.

Kappe — *Prusse* (An., 24 sept. 1863.) De sin. à une tour crén. d'arg., soutenue d'un soubassement crén. du même, posé sur une terrasse de sin.; la tour sommée de trois tourelles d'arg., couvertes de toits pointus de gu., et chargée sur le corps de l'édifice d'un écusson aux armes de la ville de *Stralsund* (qui sont d'azur à une croix alésée d'arg., surm. d'un fer de flèche du même). C.: un demi-vol de sa., percé d'une flèche d'or, empennée d'azur, arm. de fer, posée en barre. L. d'arg. et de sa.

Kappel — *Brandebourg.* D'arg. à un buste d'homme, hab. d'azur, coiffé d'un chapeau d'arg., retr. de sin., les cheveux épars. C.: le buste.

Kappel — *Thuringe.* De gu. à deux masses d'armes d'arg., passées en saut. C.: les masses d'armes, posées en chev. renv.

Kappel (van) — *Dordrecht.* Ec.: aux 1 et 4 d'or à trois bes. d'arg., bordés de sa.; aux 2 et 3 d'arg. à trois canettes démembrées de gu. Sur le tout d'azur à une étoile d'or.

Kappel de Savenau — *Aut.* (Chevaliers, 13 juin 1855; barons, 15 janv. 1866.) Ec.: aux 1 et 4 d'azur à une étoile d'arg.; aux 2 et 3 d'arg. à un griffon de gu., tenant de ses pattes une flèche du même en pal, le griffon du 3 cont. Deux cq. cour. C.: 1° un demi-vol cont. d'azur, ch. d'une étoile d'arg.; l. d'arg. et d'azur; 2° le griffon du 2, iss.; l. d'arg. et de gu. S.: deux griffons coupés d'arg. sur gu. D.: LABORE NASCUNTUR HONORES.

Kappeler — *Westphalie.* De gu. à deux bâtons d'arg., passés en saut., sommés chacun d'une feuille de rosier du même. C.: les meubles de l'écu.

Kappeler — *Baden* (*Argovie*). D'azur à une chapelle d'arg., essorée de gu., le clocher à dextre couvert d'un toit pointu de gu., ladite chapelle posée sur une

terrasse de sin. sillonnée d'un chemin qui mène à la porte; le tout acc. en chef de deux étoiles d'or. Cq. cour. C.: une fleur-de-lis de gu.; entre deux prob., coupées alt. de gu. et d'arg. L.: à dextre d'or et d'azur, à sen. d'arg. et d'azur.

Kappeler — *Tirol.* De sa. au lion d'or, tenant entre ses pattes un double hanap d'or. C.: le lion, iss.

Kappellers (Barons) — *Aut.* Ec.: aux 1 et 4 parti: *a.* d'or à la demi-aigle de sa., mouv. du parti; *b.* de gu. à la fasce d'arg.; aux 2 et 3 d'azur à un demi-vol échiq. d'arg. et de gu. C.: un vol échiq. d'arg. et de gu. L. d'arg. et de gu.

Kappellen — *Brandebourg.* D'arg. à un buste de femme, mouv. de la p., hab. d'un palé d'azur et d'arg., les cheveux épars, cour. de feuillage de sin. C.: le buste.

Kappeller zu Oster- und Gatterfelden — *Bav.* (An., 1 juillet 1786.) Ec.: aux 1 et 4 tranché d'or sur sa., à deux étoiles de l'un à l'autre; aux 2 et 3 de gu. au lion d'or, tenant entre ses pattes un double hanap d'arg.; le lion du 3 cont. Cq. cour. C.: le lion du 2, iss. L.: à dextre d'or et de sa., à sen. d'arg. et de gu.

Kappelmann — *Allem.* Ec.: au 1 parti d'or et de sa., à quatre fasces de l'un en l'autre; au 2 parti de gu. et d'or, à deux fasces de l'un en l'autre; au 3 de gu. à la croix pattée alésée d'or; au 4 échiq. de sa. et d'arg. Sur le tout d'azur au lion d'or, cour. du même. Cq. cour. C.: deux bras, celui à dextre paré d'un écartelé d'or et de gu., celui à sen. paré d'un écartelé de gu. et d'or, les poignets passés en saut., la main dextre tenant trois pl. d'aut.: d'arg., d'or et d'azur, la main sen. tenant trois pl. d'aut.: d'azur, d'or et d'arg. L.: à dextre dextre d'or et d'azur, à sen. d'or et de sa.

Kappenfüss — *Steyer* (*Styrie*). De gu. à un bélier naiss. d'arg., mouv. d'une colline de sin. Cq. cour. C.: le bélier, iss. L. d'arg. et de gu.

Kappler — *Bâle.* De gu. à la fasce d'arg.; à deux feuilles de tilleul de sin., br. sur la fasce, les tiges mouv. d'un tertre de sin. en p. Brl. de gu. et d'arg. C.: deux prob. de gu. L. d'arg. et de gu.

Käppler — *Bav.* (An., 20 déc. 1754.) D'arg. à un croiss. figuré tourné de gu. C.: le croiss. montant, chaque corne sommée de quatre plumes de paon au nat. — (Barons, 12 nov. 1793: M. ét. le 11 août 1808.) Ec.: aux 1 et 4 de gu. à la croix latine d'arg., bordée d'or; aux 2 et 3 d'arg. à deux rameaux de laurier de sin., pliés en couronne. Sur le tout un écusson d'arg., cour. d'or et ch. d'un croiss. figuré tourné de gu. Deux cq. cour. C.: 1° trois plumes de paon au nat.; 2° un lion iss. d'or, cour. du même, supp. de sa patte dextre la croix de l'écu. L. d'arg. et de gu.

Kappus de Pichlstein — *Aut.* Ec.: aux 1 et 4 d'or à un homme, hab. d'azur, coiffé d'un bonnet de gu., tenant un marteau au nat.; aux 2 et 3 d'azur à un arbre de sin., posé sur un tertre d'arg. Cq. cour. C.: l'homme, iss. L.: à dextre d'or et d'azur, à sen. d'arg. et de sin.

Kapri (Barons) — *Galicie.* Ec.: aux 1 et 4 d'arg. à un pin, accosté de deux boucs affr., ramp. contre le fût, soutenus d'une terrasse, le tout de sin.; aux 2 et 3 d'azur à une sirène de carn., nageante dans une mer au nat. Sur le tout d'azur à un soleil d'or, acc. de six étoiles du même, rangées en orle rond. Cq. cour. C.: une queue de paon au nat., ch. d'un soleil d'or.

Kaps (**van ou von**) — *Groningue.* Un cerf naiss., mouv. d'une eau en p. C.: le cerf iss.

Kara — *Pol.* De gu. à un coeur d'or, percé d'une flèche d'arg., en barre, la pointe en bas. Cq. cour. C.: trois pl. d'aut.

Karabezewski — *Podolie.* Les armes d'**Ostoja.**

Karacsay — *Transylvanie* (Barons, 1775; comtes, 1802.) Ec.: aux 1 et 4 de gu. à un chevalier, arm. de toutes pièces d'arg., posé de face, la main dextre levée et tenant une épée; au 2 d'azur à une autruche d'arg., tenant en son bec un fer-à-cheval de sa.; au 3 d'azur à cinq troncs d'arbre au nat., rangés sur une terrasse de sin., enflammés chacun au sommet. Sur le tout de gu. à la bande ondée d'arg. Quatre cq. cour. C.: 1° l'autruche du 2 cont., entre un vol coupé alt. d'arg. et d'azur; 2° le chevalier du 1, iss.; 3° un cosaque iss., hab. de gu., ceint d'arg., au rabat du même, tenant de sa main dextre un sabre et de sa sen. une croix latine d'or; 4° trois pl. d'aut. d'arg. (*ou*, une d'arg. entre deux d'azur). L.: à dextre d'arg. et de gu., à sen. d'arg. et d'azur. S.: à dextre une aigle reg. de sa., à sen. un cheval d'or.

Karaisi de Karais — *Aut.* (An., 31 mars 1836; barons, 14 oct. 1850.) Parti: au 1 coupé: *a.* d'azur à une étoile d'or; *b.* d'azur à une rivière aux bords de sin., coulant en barre, supp. un pont volant en bande, composé de six pontons au nat.; au 2 de gu. à un senestrochère, arm. d'arg., liséré d'or, mouv. du flanc, le coude en bas, la main de carnation tenant un flambeau blanc en barre, allumé de gu.; le tout acc. en chef de deux épées d'arg., garnies d'or, passées en saut. Cq. cour. C.: le senestrochère du 2, posé sur le coude, entre un vol de sa. L.: à dextre d'or et d'azur, à sen. d'arg. et de gu.

Karajan — *Aut.* (Nob. du St.-Empire, 1 juin 1792; chevaliers, 11 juillet 1869.) Ec. d'arg., de sin., de sin. et d'or; à un coeur de gu., br. sur les écartelures; à la champagne de sa., ch. d'une grue avec sa vigilance au nat. sur une colline de sin., la tête de la grue touchant la pointe du coeur. Brl. de sin., d'or et d'arg. C.: une ancre renv. sans trabe de sa., accolée d'un rameau de laurier de sin.; entre un vol, l'aile dextre de sa., les plumes ext. d'arg., l'aile sen. de sin., les plumes ext. d'or. L.: à dextre d'or et de sin., à sen. d'arg. et de sin.

Karajan *dit* **Kahlmoth** — *Saxe* (Nob. du St.-Empire, 22 juin 1792.) Ec.: au 1 d'or à une grue cont. avec sa vigilance, au nat.; aux 2 et 3 de sin. plein; au 4 d'arg. à une plante de pensée, feuillée de sin., fleurie de cinq pièces d'azur. C.: un caducée d'or, les serpents au nat., les ailes de gu.; entre un vol coupé, à dextre d'arg. sur sin., à sen. de sa. sur or. L. conformes aux émaux du vol.

Karamzine — *Russie.* D'azur à deux épées d'or, passées en saut., les pointes en bas, acc. en chef d'un croiss. du même.

Karas — *Lithuanie, Volhynie.* Les armes de **Dombrowa.**

Karass — *Wurt.* Coupé de gu. sur azur; à deux poissons d'arg., passés en saut., br. sur le coupé, acc. en chef d'une étoile d'or et en p. d'un croiss. du même. Cq. cour. C.: le croiss., surm. de l'étoile.

Karasz — *Galicie.* D'azur à une étoile (8) d'or en chef et un poisson nageant d'arg. en p. Cq. cour. C.: trois pl. d'aut., une d'or entre deux d'azur.

Karberghe (**van**) — *Flandre.* De gu. à une étoile d'or, acc. de trois tours du même.

Karboth — *Pol.* Les armes de **Trzybulawy.**

Karcher — *Rothenburg* (*Bav.*) De gu. à la fasce d'azur, ch. de trois étoiles (6) d'or. C.: une étoile (8) d'or, entre deux prob. de gu., ornées chacune dans son embouchure d'une étoile (6) d'or. L. de gu. et d'azur.

Karchowski, v. **Prittwitz-Karchowski.**

Karchowski — *Pol.* De pourpre à trois carpes d'or, en pairle, les têtes s'entretouchant. Cq. cour. C.: trois pl. d'aut. d'or.

Karczewski — *Posnanie.* Les armes de **Samson.**

Karczinski — *Pol.* Les armes de **Sass I.**

Kardolinski — *Pol.* Les armes de **Jastrzembiec.**

Kardorff — *Mecklembourg, Dan.* D'arg. à trois roues de moulin de gu. Cq. cour. C.: la moitié inférieure d'une roue de moulin de gu., sommée d'une queue de paon au nat.

Karega ou **Karenga** — *Lithuanie.* Ec. d'arg. et de sa. Cq. cour. C.: trois pl. d'aut. d'arg.

Karels — *Amsterdam.* D'azur à une fleur de néflier de six feuilles d'or.

Karen — *Dan.* (M. ét.) D'or à un corbeau de sa.

Karen — *Dan.* (M. ét.) Coupé de gu. sur arg.; à trois roses de l'un à l'autre. C.: deux prob., coupées alt. de gu. et d'arg.

Karen — *Dan.* (M. ét.) Parti de sa. et d'arg.; à la fasce de l'un en l'autre.

Karen — *Dan.* (M. ét.) Parti: au 1 coupé de sa. sur arg.; au 2 d'arg. à la fasce de sa.

Karenga, v. **Karega.**

Karcyn — *Middelbourg.* De gu. à deux étrilles d'arg., emm. d'or, 1 en chef à sen. et 1 en p.; au fr.-q. du premier, ch. d'un lion d'or. C.: un lion iss. d'or. L. de gu. et d'or.

Karg — *Augsbourg.* De gu. à deux cornes de bouquetin affr., celle à dextre barrée et celle à sen. bandée de sa. et d'arg. de quatre pièces. C.: les cornes, adossées.

Karg — *Ratisbonne.* D'azur à la bande tranchée d'or sur arg. C.: un vol à l'antique, aux armes de l'écu.

Karg de Bebenburg — *Bav., Aut.* (Conc. d'arm., 14 juin 1594; nob. du St.-Empire, 17 juin 1618; chevaliers du St.-Empire, 11 août 1769; barons du St.-Empire, 29 nov. 1698 et 10 déc. 1731.) D'arg. à deux tours de gu., ouv. et aj. du champ, rangées sur un socle de trois degrés du même, le premier degré plus large que le deuxième, et celui-ci plus large que le troisième. Cq. cour. C.: une femme iss., hab. de gu., les bras remplacés par des ailes d'arg. T.: deux anges de carn., hab. de dalmatiques d'arg.

Karg de Kirchstetten (Barons) — *Bav.* Les armes de **Karg de Bebenburg.**

Digitized by Google

Kargen — *Allem.* Ec.: aux 1 et 4 échiq. d'or et de sa.; aux 2 et 3 de sa. à une étoile d'or; le sa. chapé-ployé d'or. Cq. cour. C.: un chapeau piramidal de sa., retr. d'or, sommé d'une boule du même, supp. un panache de plumes de coq de sa.; entre un vol, l'aile dextre aux armes du 1, l'aile sen. aux armes du 2.

Karger — *Bâle.* D'azur à la fasce d'or, acc. de trois étoiles du même. C.: un demi-vol, aux armes de l'écu.

Kärgi de Siessbach — *Bav.* (M. ét. en 1615.) Tranché d'arg. sur gu.; l'arg. ch. d'un ours de sa., pass. en bande. Cq. cour. C.: un ours pass. de sa.; entre deux cornes de buffle, d'arg. et de gu. L. d'arg. et de gu.

Karighmain (Barons de), v. Comtes **de Wallis** barons **de Karighmain.**

Kariot — *Prusse* (M. ét. au 17e siècle). De gu. au pal d'or, adextré de trois têtes de marteau du même, renv., l'une sur l'autre. C.: un vol de sa.

Karkesone (de) — *Flandre.* Ec.: au 1 de gu. à un cheval pass. d'arg.; au 2 d'arg. au chev. de gu.; au 3 d'or à deux fasces d'azur; au 4 d'arg. à deux merlettes, l'une sur l'autre, la première de gu. et la seconde de sa. C.: un cheval pass. d'arg., entre un vol à l'antique de gu. L. de gu. et d'arg.

Karl — *Vienne.* De gu. à un lansquenet, hab. d'azur, coiffé d'un bonnet de sa., panaché d'arg., la cuirasse du même, posé sur un tertre de sin., tenant de sa main dextre levée un bâton de sa. C.: le lansquenet, iss.; entre deux prob., de gu. et d'azur. L.: à dextre d'arg. et d'azur, à sen. d'or et de gu.

Karl de Gammersheim — *Bav.* (M. ét.) D'azur à un faucon d'arg., posé sur un tertre d'or et tenant de sa patte dextre levée trois feuilles d'or. Cq. cour. C.: le faucon de l'écu. L. d'arg. et d'azur.

Karlat — *Allem.* Ec. d'or et de sa Cq. cour. C.: quatre pl. d'aut., alt. de sa. et d'or.

Karli — *Soleure.* D'azur à un agneau reg. d'arg., pass. sur une terrasse de sin. et acc. en chef à dextre d'une croisette d'arg. et à sen. d'une étoile d'or. C.: une étoile d'or. L. d'arg. et d'azur.

Kärling — *Strasbourg.* D'arg. à un perroquet de sin., coll. de gu., assis sur un melon d'or. C.: les meubles de l'écu. L. d'or et d'azur.

Karlinski de Charlowitz — *Silésie.* Les armes d'**Ostoja.**

Karlowski — *Posnanie.* Les armes de **Prawdzic.**

Karmans — *P. d'Utrecht.* Les armes de **Keerman** en *Flandre.*

Karmans — *Bois-le-Duc.* Ec.: aux 1 et 4 d'azur à trois ruches d'or (*Karmans*); aux 2 et 3 d'azur à une fleur-de-lis d'arg. et un chef d'or ch. d'un saut. de sa., la barre en forme de crampon (*Ingenrae*).

Karmanski — *Prusse.* Les armes de **Junoszа.**

Karnebeek (van) — *Holl.* (An., 6 déc. 1847.) D'azur à la bande d'or, ch. de deux cors-de-chasse posés en barres et adossés de gu., et acc. en chef d'une branche de chêne effeuillée, engiantée de trois pièces, le tout d'or, et en p. d'un vaisseau d'arg., voguant sur une mer au nat. C.: un cor-de-chasse de gu., l'embouchure à dextre. L. d'or et d'azur. S.: à dextre un lion au nat., soutenu d'un canon; à sen. un cheval marin d'or, soutenu d'une ancre de sa., l'anneau à sen. D.: OFFICIO DUCE.

Karnicki (Barons) — *Aut.* Ec.: au 1 de gu. à un rencontre d'âne au nat.; au 2 d'azur à un fer-à-cheval renv. d'arg., surm. d'une croisette pattée au pied fiché d'or; au 2 d'azur à trois croisettes mal-ordonnées d'or, renfermées dans un cercle du même; au 4 de gu. à trois fasces alésées d'arg., la première plus longue que la deuxième et celle-ci plus longue que la troisième. Sur le tout de gu. à un fer de flèche d'arg., doublement croisé, le pied fendu. Trois cq. cour. C.: 1° un bouquetin iss. et cont., au nat.; 2° un renard iss. au nat.; 3° une jambe posée sur le genou, la cuisse arm. d'arg., la jambe chaussée de sa., éperonnée d'or. L.: à dextre d'arg. et de gu., à sen. d'arg. et d'azur.

Karnicki-Karnice (Comtes) — *Galicie.* De gu. à un fer de flèche d'arg., doublement croisé, le pied fendu. C.: un renard iss. au nat. L.: à dextre d'arg. et de gu., à sen. d'arg. et d'azur.

Karnitzki *dit* **Kreschnitzki** — *Silésie* (M. ét. en 1765.) Echiq. de gu. et d'arg. C.: un demi-vol, aux armes de l'écu.

Karnkowski — *Posnanie.* Les armes de **Junoszа.**

Karnowski — *Silésie.* De gu. à un sequestrochère, arm. d'arg., la main de carn. tenant trois clous au nat. C.: une queue de paon au nat.

Károlyi de Károly-Patty — *Hongrie* (Conf. de nob., 28 août 1540 et 30 août 1594.) Ec. en saut.: en chef d'azur ch. d'un soleil d'or se levant derrière une colline de trois coupeaux de sin.; à dextre et à sen. de gu. à une fleur-de-lis d'or; en p. d'azur à une colline de sin. de laquelle découlent deux ruisseaux d'arg., la colline sommée d'une monde d'or. C.: une grue avec sa vigilance au nat., entre deux prob. coupées de gu. sur azur. L.: à dextre d'or et d'azur, à sen. d'or et de gu.

Károlyi de Nagy-Károly (Comtes) — *Hongrie.* D'azur à un faucon d'arg., bq. et m. d'or, le vol levé, posé sur un petit tertre de trois coupeaux d'arg. et supp. de sa patte dextre levée un coeur de gu.; le tout posé dans le cercle que fait un serpent ailé de sin., cour. d'or, plié en rond, se mordant la queue, le tertre avec le faucon soutenu de la courbe du serpent.

Karonski — *Posnanie.* Les armes de **Syrokomla.**

Karp ou **Carpio** — *Italie, Samogitie, Lithuanie.* D'azur à trois étoiles d'or. C.: quatre pl. d'aut. d'or.

Karp, v. **Tryzna** *dit* **Karp.**

Karpershoek — *Holl.* D'arg. à trois carpes nageantes au nat. en chef, l'une sur l'autre, et trois fasces ondées d'azur en p.

Karpf — *Rappersweil.* D'azur à une carpe nageante d'arg. C.: un homme iss., hab. d'azur, au rabat d'arg., tenant de chacune de ses mains levées une carpe d'arg. en pal.

Karpfen — *Souabe.* D'azur à deux carpes adossées d'arg. Cq. cour. C.: à dextre une carpe d'arg., à sen. une demi-ramure de cerf d'azur.

Karpinski — *Pol.* Les armes de **Korab.**

Karras, Karas, Caras ou **Carras** — *Saxe, Prusse.* De gu. à une carpe au nat., posée en bande. C.: une colonne d'or, sommée de six plumes de coq de sa., et ch. en bas d'une carpe au nat., posée en fasce. L. d'arg. et de gu.

Karre — *Rotterdam.* D'arg. à une roue de moulin de sa. de quatre rayons posés en croix. C.: la roue (de quatre rayons posés en saut), entre six plumes de héron d'arg., trois à dextre et trois à sen.

Karreman — *P. d'Utrecht.* D'or à six fleurs-de-lis de gu.

Karseboom — *Amsterdam, la Haye.* D'arg. à un tronc d'arbre, au nat., terrasé de sin., poussant à sen. une branche feuillée.

Karseboom — *Amsterdam, Dordrecht.* Ec.: aux 1 et 4 d'or à deux membres d'aigle de sa., passés en saut., les serres en haut; aux 2 et 3 d'azur à un faucon d'arg., chaperonné et grillieté de gu.

Karsnicki (Comtes) — *Galicie.* Ec.: au 1 taillé de gu. sur arg., le gu. ch. d'une barre d'arg., surch. d'un rameau de laurier de sin.; au 2 de gu. à une hache de fer, emm. d'arg.; au 3 de gu. à un trident démanché d'arg.; au 4 d'or à un rencontre de buffle au nat. Sur le tout de *Jastrzembiec.* Trois cq. cour. C.: 1° deux feuilles de peuplier, d'arg. et de gu., supp. chacune une rose de l'un à l'autre; 2° un corbeau ess. de sa.; 3° la hache. L. d'arg. et de gu.

Karsnicki — *Posnanie.* Les armes de **Jastrzembiec.**

Karstedt — *Mecklembourg.* D'arg. à trois bonnets à l'antique de gu. C.: un buste d'homme, hab. de gu., posé de profil, coiffé d'un bonnet de l'écu, ceint d'un tablier d'arg.

Karsten — *Pom.* Coupé: au 1 d'azur à trois étoiles mal-ordonnées d'or; au 2 d'arg. à une branche de chêne, sans feuilles, engiantée de cinq pièces d'or, posée en fasce. Cq. cour. C.: une étoile d'or, entre deux pl. d'aut. d'arg.

Karsten — *Holl.* De gu. à un oiseau d'arg., volant en fasce, acc. de trois flanchis du même.

Karstener — *Lubeck.* De gu. à la fasce d'arg., ch. de deux hures de sanglier de sa. C.: un homme iss., posé de profil, hab. d'un parti de gu. et d'arg., coiffé d'un bonnet des mêmes émaux, retr. de l'un en l'autre, tenant de sa main dextre une masse de sa. en pal, à picotons d'or. L. d'arg. et de gu.

Karstich — *Illyrie.* Parti de gu. et d'or; à deux fleurs-de-lis, de l'un à l'autre. C.: une fleur-de-lis partie d'or et de gu.; *ou*, une fleur-de-lis de gu., chacune des trois feuilles ch. d'un croiss. d'arg.

Karsza — *Galicie.* De sin. à trois socles entaunés l'un sur l'autre, le premier moins long que le deuxième et celui-ci moins long que le troisième, le premier sommé d'une fleur-de-lis au pied coupé, le tout d'arg. Cq. cour. C.: une fleur-de-lis au pied coupé d'arg.

Kartachoff — *Russie.* Parti: au 1 de sa. au chev. d'or, ch. de trois grenades de sa., allumées de gu., posées dans le sens des jambes du chevron; celui-ci acc. de trois étoiles (5) d'arg.; au 2 de sin. flanqué en rond d'or et ch. de trois épis feuillés d'or, en pals, l'un sur l'autre. C.: une toque de velours noir, bordée d'or, ornée sur le derrière de quatre pl. d'aut., de gu., de gu. d'arg. et d'arg.; le tout entre un vol de sa., chaque

aile ch. de trois étoiles (3) d'arg., rangées en pal. L. d'arg. et de sin.

Karthaus — *Westphalie.* D'arg. à un cerf élancé de gu., ramé d'or. Cq. cour. C.: le cerf iss., entre un vol d'arg.

Kärtzenmandel — *Allem.* Parti: au 1 d'arg. à un homme, hab. de gu., coiffé d'un bonnet pointu de sa., retr. d'or, posé sur un tertre de sa. et tenant de sa main dextre une chandelle allumée, au nat.; au 2 d'or à deux tisons de sa., allumés de gu., passés en saut. et soutenus d'un tertre de sa. Cq. cour. C.: l'homme, iss. L.: à dextre d'arg. et de gu., à sen. d'or et de sa.

Karuel, v. Caruel de Boran.

Karwath — *Silésie* (Barons, 6 nov. 1702; comtes, 1715 ou 1716.) Ec.: aux 1 et 4 d'or à une fleur-de-lis d'azur; aux 2 et 3 d'azur à trois bandes ondées d'arg. Sur le tout de gu. à une tête d'aigle d'or.

Karwatzki — *Pol.* Les armes de **Labendz.**

Karwinsky — *Bohême.* D'azur à trois cordes d'or, entrelacées en forme de 8 et posées en pairie. Cq. cour. C.: les meubles de l'écu

Karwinsky de Karwin — *Aut., Prusse* (Chevaliers en *Bohême*, 3 mai 1790; barons autrichiens, 6 août 1813.) Ec.: aux 1 et 4 d'azur à trois cordes d'or, entrelacées en forme de 8 et posées en pairie (*Kitlicz*); aux 2 et 3 de gu. au lion d'arg. Sur le tout d'arg. à l'aigle de sa., cour. d'or. Trois cq. cour. C.: 1° les cordes du 1; L. d'or et d'azur; 2° l'aigle; L. d'arg. et de sa.; 3° le lion; L. d'arg. et de gu.

Karwowski — *Pol.* Les armes de **Paleynia.**

Kaschauberg (Edle **von**), v. **Pedhagsky** Edle **von Kaschauberg.**

Kaschnitz (Barons) — *Aut.* Ec.: aux 1 et 4 coupé: *a.* d'or à l'aigle naiss. de sa, mouv. du coupé, celle du 1 cont.; *b.* d'azur à deux bes. accostés d'arg., portant l'empreinte d'une tête; aux 2 et 3 de sa. au lion d'or, tenant entre ses pattes un sac conique d'arg., doublé de gu.; le lion du 3 cont. Sur le tout d'arg. à trois ceps de vigne accolés à leurs échalas, fruités et pamprés, le tout au nat., rangés sur une terrasse de sin.

Kåse — *Suède.* D'arg. à trois fasces de sa.; l'écu bordé d'arg. Bri. d'arg., de gu. et de sa. C.: un sceau de gu., à cornière du même.

Käser — *Fribourg.* D'azur à un croiss. figuré montant d'or, soutenu d'un tertre de trois coupeaux de sin. et surm. d'une étoile (5) du sec.

Käser — *Bav.* (Nob. du St.-Empire, 13 fév. 1596; rec. de nob. et titre de baron, 2 oct. 1816.) D'or à un senestrochère, arm. d'arg., tenant une épée du même, l'épaule ailée de sa. Cq. cour. C.: le meuble de l'écu. L. d'or et de sa.

Kasimirski de Bieberstein — *Prusse* (M. ét.) D'or à une demi-ramure de cerf de gu. Cq. cour. C.: la demi-ramure.

Kaskel — *Dresde* (Nob. autrichienne, 28 oct. 1867; barons autrichiens, 9 fév. 1869.) Ec.: aux 1 et 4 d'azur au lion d'arg.; aux 2 et 3 d'or à un huchet de sa., eng. de gu. Deux cq. cour. C.: 1° le lion iss. et cont.; L. d'arg. et d'azur; 2° un demi-vol aux armes du 2; L. d'or et de sa. S.: deux lions d'or.

Kasnacich ou **Kasnacic** — *Raguse.* D'azur à la fasce d'or, ch. d'une fleur-de-lis du champ. C.: trois pl. d'aut., une d'or entre deux d'azur.

Kasparek — *Galicie.* De gu. au lion d'or, soutenu d'une terrasse au nat. et tenant entre ses pattes un compas onv. en chev. du sec. Cq. cour. C.: le lion, iss.

Kaspis — *P. de Salzbourg* (Conc. d'arm., 3 avril 1598; nob. du St.-Empire, 8 fév. 1645.) D'arg. à l'aigle de gu.; le champ chaussé de gu., à deux fleurs-de-lis d'arg. Cq. cour. C.: l'aigle.

Kassanzi — *Saxe* (Nob. du St.-Empire, 29 juin 1792.) D'arg. à une fasce d'azur, et une aigle de sa., br. sur la fasce. Cq. cour. C.: un phénix d'arg. enveloppé de flammes au nat.; entre un vol, d'arg. et d'azur, chaque aile ch. d'une fasce de l'un à l'autre. L. d'arg. et d'azur.

Kassau — *Prusse* (M. ét. au 16e siècle.) D'arg. à la fasce d'azur, acc. de sept los. de gu., 4 en chef et 3 en p. C.: trois pl. d'aut., une d'arg. entre deux de gu.

Kaspair — *Ratisbonne.* D'or à un ours ramp. de sa., tenant entre ses pattes un fromage ch. d'une fleur. Cq. cour. C.: l'ours, iss.

Kast d'Ebelsberg — *Aut.* (Chevaliers, 9 sept. 1826; barons, 13 juin 1830.) Ec.: au 1 d'arg. à un garçon, iss. par les genoux du bas du quartier, hab. d'azur au rabat d'arg., ceint et rebr. du même, tenant de sa main dextre une rose de gu., bout. d'or, tigée et feuillée de sin., la sen. appuyée sur sa hanche; au 2 d'azur au chev. diminué ployé d'or, acc. de trois roses à quatre feuilles d'arg; au 3 d'azur à un coffre de bois sans couvercle, muni de ses garnitures de fer, et un lion naiss. d'or, iss. dudit coffre et tenant trois épis du même; au 4 parti: *a.* d'herm. au saut. de gu., ch. d'un croiss. d'or; *b.* de gu. à une tête et col de lion arr. d'or, acc. de trois étoiles du même. Trois cq. cour. C.: 1° un lion iss. et cont. d'or, tenant trois épis du même; L. d'or et d'azur; 2° le garçon iss. du 1, entre deux prob. coupées, à dextre d'arg. sur azur, à sen. d'azur sur or; L.: à dextre d'arg. et d'azur, à sen. d'or et d'azur; 3° un lion iss. d'or, tenant entre ses pattes une étoile du même; L. d'or et de gu. S.: à dextre un griffon d'or, à sen. un bouquetin au nat.

Kasteel (van) — *Amsterdam, Utrecht.* D'arg. à trois tours de gu., maçonnées de sa., ouv. et aj. du même, 2 et 1, acc. au point du chef d'une aigle de sa. C.: une tour de l'écu. L. de gu. et d'arg.

Kasteele (van de) — *Holl.* D'arg. à un château sommé de trois tours pointues, la herse levée, le tout de gu. C.: le château.

Kastelwarth (Barons) — *Aut.* De gu. au lion d'arg., cour. d'or. C.: le lion, iss.

Kasther — *Ratisbonne.* D'arg. à une main d'aigle de gu., ailée de sa. C.: le meuble de l'écu. L. d'arg. et de sa.

Kasthofer — *Berne.* Ec.: aux 1 et 4 cinq points d'arg. équipollés à quatre de sa.; aux 2 et 3 d'azur à une couleuvre ondoyante en pal d'or, cour. du même, celle du 3 cont. C.: un griffon iss.

Kastner — *Nuremberg.* D'arg. à deux demi-ramures de cerf de gu. C.: les meubles de l'écu.

Kastner de Schirnitz, v. Wildenau *dit* **Kastner de Schirnitz.**

Kastner de Sigismundsinst — *Tirol.* Parti de gu. et d'arg.; à un tertre de sa., br. sur le parti, sommé de deux feuilles de tilleul à longues tiges passées en saut., de l'un en l'autre. C.: un demi-vol, aux armes de l'écu. L. d'arg. et de gu.

Kastumayr — *Ratisbonne.* D'azur à une tête et col de loup d'arg., mouv. d'une champagne d'or. C.: la tête et col du loup. L. d'or et d'azur.

Kastorp — *Lubeck.* Parti: au 1 d'or à la demi-aigle de sa., mouv. du parti; au 2 fascé de gu. et d'azur, de quatre pièces. C.: un demi-vol de sa., ch. d'une bande d'arg., surch. d'une flèche de sa. en bande; *ou*, un vol à l'antique de sa., ch. d'une bande tranchée de gu. sur arg. L.: à dextre d'or et de sa., à sen. d'arg. et de gu.

Kat, v. Cat.

Katchenevski — *Russie.* D'azur à trois choux d'or; au chef du même, ch. d'une harpe de gu. C.: la harpe. L.: à dextre d'or et d'azur, à sen. d'or et de gu.

Kate (ten) — *Holl.* D'arg. à un cerf arrêté sur une terrasse, le tout au nat. C.: un cerf iss. au nat.

Katen (van der) — *Utrecht.* D'or à la croix de gu., cant. de quatre forces du même, les bouts en bas.

Kater — *Amsterdam.* De gu. à trois têtes de matou d'arg., posées de face.

Kater — *Guyenne.* De gu. à un vaisseau d'or, voguant sur une mer de sin.; au chef d'arg., ch. de trois têtes de More, bandées d'arg., posées de front.

Kater (de) — *Holl.* D'azur à une tête de matou d'arg., bouclée d'or, posée de face.

Kathen — *Pom., Suède* (An., 3 nov. 1692.) Parti: au 1 d'azur à un griffon d'or, la tête cont.; au 2 de gu. à deux fasces d'arg., acc. en chef d'un croiss. du même. C.: deux prob., coupées alt. d'or et d'azur. L. d'or, d'arg. et d'azur.

Katsch — *Prusse* (An., 18 janv. 1705.) Ec.: au 1 d'arg. à un demi-vol cont. de sa.; aux 2 et 3 coupé d'arg. sur azur; à un gland d'or, accosté de deux feuilles de chêne de sin., le tout mouv. d'une table à quatre pieds d'or et br. sur le coupé; au 4 d'arg. à un demi-vol de gu. Cq. cour. C.: un gland d'or, tigé et feuillé de sin., la tige en bas; entre un vol, de sa. et de gu. L.: à dextre d'arg. et de sa., à sen. d'or et de sin.

Katt — *Pom.* D'azur à un chat ramp. d'arg., la tête posée de face, tenant entre ses dents une souris d'arg. en fasce. Cq. cour. C.: le chat iss. (*ou*, le chat, assis, devant huit roses de gu., tigées et feuillées de sin.)

Katt — *Prusse* (Comtes, 6 août 1740.) Coupé: au 1 d'arg. à une couronne royale ouv. d'or, adextrée d'un sceptre du même, posé en bande, le tout soutenu d'un coussin de gu., houppé d'or; au 2 d'azur à un chat ramp. d'arg., la tête posée de front, soutenu d'une terrasse de sin. L'écu bordé d'or. Trois cq. cour. C.: 1° une échelle d'escalade à l'antique de gu., entre un vol

de sa.; 2° le chat, iss.; 3° un senestrochère, arm. de sa., liséré d'or, la main gantelée au nat. tenant un bâton de commandement de sa., en barre, embouté d'or. L. d'arg. et d'azur. T.: à dextre un guerrier romain, tenant une lance de tournoi et un bouclier; à sen. un chevalier tenant une épée et un bouclier d'azur bordé d'or, ch. du chiffre F R surm. d'une couronne royale, le tout aussi d'or.

Katte — *Allem.* D'arg. à un chat ramp. d'azur, la tête posée de face. Cq. cour. C.: le chat, iss.

Katte de Vieritz — *P. de Magdebourg.* D'azur à un chat d'arg., la tête posée de face, assis sur un coussin de gu., houppé d'or, et tenant entre ses dents une souris de sa. en fasce. C.: les meubles de l'écu, devant neuf fleurs-de-lis d'arg., tigées de sin. L. d'arg. et d'azur.

Katte de Wust — *P. de Magdebourg.* D'azur à un chat ramp. d'arg., la tête posée de face, tenant entre ses dents une souris de sa. en fasce. C.: le chat, assis. L. d'arg. et d'azur.

Kattendyke (van) — *Zél.* D'arg. au léopard lionné de gu., arm. et lamp. d'azur. Cq. timbré d'une couronne de gu. C.: le léopard lionné, tenant de ses pattes un guidon de gu., flottant à sen., attaché à une hampe d'or, posée sur la couronne.

Katterbach — *Westphalie.* Parti d'arg. et de gu.; à deux saut. alésés, celui à dextre senestré de deux los. l'un sur l'autre, celui à sen. adextré de deux los. pareillement rangées, le tout de l'un à l'autre. Cq. cour. C.: un vol aux armes de l'écu, dans l'ordre inverse des émaux, c'est-à-dire que l'aile dextre est de gu.

Katterbeck — *Nuremberg.* D'azur à trois étoiles d'arg.; au chef d'or. C.: un buste de femme, hab. d'or, coiffé d'un bonnet du même, le retroussé d'azur ch. de trois étoiles rangées d'arg.

Katz de Katzenthal — *Bohème.* D'azur à un chat ramp. d'arg., tenant entre ses dents une souris de sa. et soutenu d'une terrasse de sin. C.: le chat, iss.

Katzbeck — *Bav.* (M. ét.) D'or à un chat de sa., la tête posée de front, assis sur un tertre de sin., tenant entre ses dents une souris au nat. C.: le chat, assis sur un coussin d'or, houppé de sa.

Katzbis, v. **Schlichter** *dit* **Katzbis.**

Katze — *Franconie.* D'arg. à un chat au nat., assis sur un tertre de sin. C.: deux chats ramp. et affr. d'arg., jouant de la patte. L. d'arg. et de gu.

Katze (von der) — *Pom.* D'azur à un chat ramp. d'arg., tenant entre ses dents une souris du même. C.: le chat, assis.

Katzeler — *Pom.* D'azur à deux chats affr. d'arg., ramp. contre un chicot d'or, en pal. C.: un chat iss. d'arg., entre deux chicots d'or. L. d'arg. et d'azur. [Cette famille a assumé les armes de *Katzelohr.*]

Katzelohr — *Tirol* (Conc. d'arm., 3 sept. 1583.) Ec.: aux 1 et 4 coupé d'or sur azur; à un chat ramp. d'arg., ceint de gu., br. sur le coupé: aux 2 et 3 d'azur à la bande d'arg., ch. de trois phéons de sa., les pointes en bas, posés dans le sens de la bande. Deux cq., le 2 cour. C.: 1° le chat ramp., entre deux prob. coupées d'or sur azur; 2° un faisceau de trois flèches d'or. L. d'or et d'azur.

Katzenelnbogen — *Prov. rhén.* (Comtes. M. ét. en 1479.) D'or au léopard lionné de gu., arm., lamp. et cour. d'azur. Cq. cour. C.: un vol de sa., chaque aile ch. d'un bes. aux armes de l'écu, le lion de l'aile dextre cont.

Katzenstein — *Tirol.* De gu. à un chat ramp. d'arg. C.: d'une pierre à trois degrés au nat., et un chat d'arg. à sen., grimpant sur les degrés.

Katzensteiner — *Aut.* Parti: au 1 coupé d'arg. sur sa.; à un soleil d'or, br. sur le coupé; au 2 coupé de gu. sur arg., au lion d'or, br. sur le coupé, tenant de ses pattes une palme de sin. Cq. cour. C.: le lion, iss. L.: à dextre d'or et de sa., à sen. d'arg. et de gu.

Katzler — *Prusse* (Barons, 26 fév. 1870.) D'arg. à deux chats sauvages au nat., affr., ramp. contre un chicot de sin.; le tout soutenu d'une terrasse du même. Cq. cour. C.: un chat sauvage au nat., iss.; entre un vol de sa. et d'arg. L. d'arg. et de sa.

Katzmair — *Bav.* D'azur à un chat ramp. d'arg., la tête posée de front. C.: un chat assis d'arg., la tête posée de front; entre deux prob., coupées alt. d'azur et d'arg.

Katzmair — *Munich* (M. ét. vers 1530.) De gu. à un chat ramp. d'arg., la tête posée de face. C.: un chat d'arg., la tête posée de face, assis sur un coussin de gu., houppé d'or.

Katzmann — *Hesse.* Coupé: au 1 d'arg. au lion naiss. de gu., mouv. du coupé; au 2 fascé de sa. et d'arg., de quatre pièces. Cq. cour. C.: un lion assis de gu., entre un vol de sa., chaque aile ch. d'une fasce d'arg.; *ou*, le lion, iss., entre un vol d'arg., chaque aile ch. de deux fasces de sa. L. d'arg. et de sa.

Katzy, v. **Khätzy,** et **Ludwigsterff barons de Goldlamp.**

Kauder (Barons de), v. **de Schweinitz et de Kauder** et **de Schweinitz et de Krain.**

Kauffmann — *Dan., Holstein* (Noh. du St.-Empire, 5 avril 1784.) Ec.: au 1 de gu. à un dextrochère, mouv. du flanc, et au 4 de gu. à un senestrochère, mouv. du flanc, parés d'arg., les mains de carn. tenant chacune un marteau d'arg.; aux 2 et 3 coupé: *a.* de gu. à une bague d'or, chatonnée d'un rubis; *b.* losangé d'or et de gu., coupé de l'un en l'autre. Deux cq., le 1 cour. C.: 1° un demi-vol, aux armes du 1; L. d'arg. et de gu.; 2° un lion iss. de gu., tenant de sa patte dextre un marteau d'arg. et de sa sen. la bague du 2; L. d'or et de gu.

Kauffmann — *Prusse* (Ren. de nob., 7 mars 1865. M. ét.) Ec.; aux 1 et 4 de sa. au lion d'or, tenant un annelet du même; aux 2 et 3 de gu. à six pointes d'arg., disposées sur deux rangs s'entretouchants. L'écu bordé d'or. Cq. cour. C.: le lion du 1, iss.; entre deux prob., celle à dextre d'or plein, celle à sen. coupée d'arg. sur gu. L.: à dextre d'or et de sa., à sen. d'arg. et de gu. [V. **Kaufmann de Kauffberg.**]

Kauffmann — *Wurt.* (An., 2 janv. 1807. M. ét. le 23 fév. 1863.) D'arg. à la figure allégorique de la Justice, posée sur un tertre de sin.; représentée sous les traits d'une femme de carn., les yeux bandés de gu. et d'arg., hab. d'une jupe d'azur et d'une tunique de gu., ceinte d'or, tenant de sa main dextre une épée d'arg., garnie d'or, en pal, et de sa sen. une balance d'or. Cq cour. C.: une étoile d'arg., entre un vol de sa. L.: à dextre d'arg. et de sa., à sen. d'arg. et de gu.

Kauffmann — *Bav.* (An., 10 janv. 1811.) De gu. à une ancre d'arg., sans trabe. Cq. cour. C.: l'ancre; entre un vol, coupé alt. d'arg. et de gu.

Kauffmann — *Allem.* D'azur à trois aigles d'or, cour. du même. Cq. cour. C.: un vol à l'antique, aux armes de l'écu.

Kauffmann — *Berne.* De gu. à un croiss. versé d'or, acc. en chef de trois étoiles rangées du même et en p. d'un tertre de sin. C.: une étoile d'or.

Kauffungen — *Franconie.* Mi-tranché au-dessus du canton dextre de la p., failli en remontant vers le canton dextre du chef, et retranché vers le flanc sen. de l'écu, un peu au-dessous du chef; d'or sur gu. C.: un vol à l'antique, aux armes de l'écu.

Kaufmann — *Han.* (Noh. du St.-Empire, 27 sept. 1773.) Ec: aux 1 et 4 de gu. à une Fortune de carn., tenant au-dessus de sa tête un voile d'arg., posée sur une boule d'azur, ailée d'or; aux 2 et 3 d'azur à trois étoiles d'or. Cq. cour. C.: une aigle iss. de sa. L.: à dextre d'arg. et de gu., à sen. d'or et d'azur.

Kaufmann — *Baden* (*Argovie*). De sin. au lion naiss. d'arg. C.: le lion iss.

Kaufmann — *Bâle.* D'arg. à la bande de gu., côtoyée en haut de trois étoiles d'or, et acc. en bas de deux 4 adossés et réunis de sa. C.: une étoile d'or, entre un vol d'arg. et de gu. L. d'arg. et de gu.

Kaufmann — *Bâle.* Ec.: d'un fuselé en barre de sa. et d'arg., et de gu. à une étoile d'arg.; l'écu ch. d'une bordure d'or. C.: un homme iss., hab. de sa., au rabat d'arg., coiffé d'une toque plate de sa., supp. de sa main dextre une étoile d'arg., la sen. appuyée sur sa hanche. L. d'arg. et de sa.

Kaufmann — *Coire.* Parti: au 1 d'azur à trois poissons nageants et cont. d'or, l'un sur l'autre; au 2 d'or à une ancre de sa., le sommet de la trabe réuni au bas dextre de la trabe en forme de 4, au moyen d'un trait de sa.

Kaufmann — *Soleure.* De gu. à une marque d'or en forme de coeur vidé, sommé d'un 4, dont le montant est croisé d'une traverse; ladite marque acc. en chef de deux étoiles d'or, et d'un K d'or posé dans le coeur vidé. C.: le 4 d'or, le montant de la traverse croisé.

Kaufmann — *Winterthur.* D'azur au lion naiss. le corps entouré d'une ceinture à laquelle est attachée une chaine mouvante d'un anneau au canton sen. du chef de l'écu, le tout d'arg. C.: un lion iss. d'arg.

Kaufmann de Kauffberg — *Prusse,* Principautés de *Schwarzbourg, Saxe* (Ren. de la nob. du St-Empire, 1707.) Ec.: aux 1 et 4 de sa. au lion d'or, tenant un annelet du même; aux 2 et 3 de gu. à six pointes d'arg., disposées sur deux rangs. Deux cq. cour. C.: 1° une pointe d'arg., entre un vol de sa.; L. d'or et de sa.; 2° le lion, iss., entre deux prob. coupées, à dextre d'or sur sa., à sen. d'arg. sur gu.; L. d'arg. et de gu.

Kaufmann de Lebenthal ou **de Löwenthal**

Digitized by Google

— *Bohême, Franconie.* Les armes de **Kaufmann de Kaufberg.**

Kaulbars — *Esthonie* (An., 30 fév. 1653.) De gu. à la barre d'azur, ch. d'une perche d'arg. et acc. de deux étoiles (5) renv. du même. **C.**: trois pl. d'aut.: d'azur, d'arg. et de gu.

Kaulbars — *Esthonie* (An., 20 fév. 1653; barons, 21 nov. 1751.) Ec.: au 1 fascé de gu. et d'or, de quatre pièces; au chef d'azur ch. d'une croisette d'or, et à la champagne d'azur ch. de deux couronnes accostées d'or; au 2 coupé, de gu. au lion naiss. d'or, tenant un faisceau de flèches et mouv. du coupé, et d'or à la fasce de gu.; à la champagne d'azur ch. de deux couronnes accostées d'or; au 3 d'or à trois boules d'azur; au 4 d'azur à quatre bandes d'arg., ch. de douze tourt. du champ, 1, 3, 5 et 1. Sur le tout de gu. à la barre d'azur, ch. d'une perche d'arg. et acc. de deux étoiles (5) d'azur. Deux cq. cour. **C.**: 1° trois pl. d'aut., une d'arg. entre deux de gu.; 2° une rose de gu., tigée et feuillée de sin., entre deux bannières, d'azur et de gu., bordées d'or. **L.** d'or et de gu. **S.**: deux chevaux pommelés reg.

Kaulla — *Munich* (Nob. de *Hohenzollern-Hechingen*, 29 nov. 1841; inc. dans la nob. bavaroise, 3 mai 1866.) De sa. à un cheval d'arg., galopant sur une terrasse de sin.; à la bord. d'arg., ch. de cinq bes. d'or. Cq. cour. **C.**: un renard iss. au nat., la tête sommée d'une étoile d'arg.; entre un vol coupé, à dextre de gu. sur sa., à sen. d'or sur sa. **L.**: à dextre d'or et de sa., à sen. de gu. et de sa.

Kaunitz — *Bohême* (Comtes en *Bohême*, 16 mai 1640; comtes du St.-Empire, 20 avril 1664.) De gu. à deux feuilles de nénuphar d'arg., les tiges recourbées, les racines passées en saut. Cq. cour. **C.**: un cerf iss. de gu., ramé d'or, coll. d'une couronne du même. **D.**: ROTAT OMNIA FATUM.

Kaunitz — *Moravie* (Comtes en *Bohême*, 16 mai 1640; comtes autrichiens, 12 juin 1642; comtes du St.-Empire, 12 janv. 1683.) Ec.: aux 1 et 4 de gu. à deux feuilles de nénuphar d'arg., les tiges recourbées, les racines passées en saut. (*Kaunitz*); aux 2 et 3 d'or à une rose de six feuilles d'azur, bout. d'or (*Sesina Austi*, seigneurs de *Landstein*). Trois cq. cour. **C.**: 1° un lion iss. et cont. d'or, cour. du même; 2° la rose du 2; 3° un demi-vol de sa. **L.**: à dextre d'arg. et de gu., à sen. d'or et d'azur.

Kaunitz-Rietberg — *Moravie* (Princes du St.-Empire, 5 janv. 1764; princes en *Bohême*, 27 juin 1776.) Parti de deux traits, qui font trois pals: au 1 de gu. à l'aigle cont. d'or (*Rietberg*); au 2 de sa. à une harpie d'or, la tête et la poitrine de carn., cour. d'or, cant. de quatre étoiles du même (*Cirksena* comtes d'*Ostfrise*); au 3 éc.: *a.* et *d.* d'azur à deux guidons d'or, attachés à des hampes du même, passées en saut. (*Wittmund*); *b.* et *c.* d'or à un ours ramp. de sa., coll. d'or (*Esenz*). Sur le tout du grand écu éc.: *a.* et *d.* de gu. à deux feuilles de nénuphar d'arg., les tiges recourbées, les racines passées en saut. (*Kaunitz*); *b.* et *c.* d'or à une rose à six feuilles d'azur, bout. du champ (*Sesina Austi*). Six cq. d'or, cour. du même. **C.**: 1° une tête et col d'aigle cont. d'or, entre un vol cont. de gu. (*Rietberg*); **L.** d'or et de gu.; 2° un lion iss. et cont. d'or, cour. de gu. (seigneurie de *Landstein*); **L.** d'or et d'azur; 3° une rose à six feuilles d'azur, bout. d'or (*Sesina Austi*); **L.** d'or et d'azur; 4° un vol à l'antique de sa. (*Kaunitz*); **L.** d'arg. et de gu.; 5° une fleur-de-lis d'or, devant deux pl. d'aut. de sa. (*Cirksena* comtes d'*Ostfrise*); **L.** d'or et de sa.; 6° une fleur-de-lis d'azur, devant deux guidons d'or, attachés à des hampes du même, passées en saut. (*Wittmund*); **L.** d'or et d'azur. **S.**: à dextre un lion d'or, cour. de gu.; à sen. un ours de sa., langué de gu., coll. et bouclé d'or. *Manteau* de gu., doublé d'herm., frangé et houppé d'or, sommé d'une couronne princière.

Kaunitz-Rietberg (Princes de), comtes **de Questenberg** — *Moravie* (M. ét. le 15 nov. 1848.) Parti de deux traits qui font trois pals: au 1 de *Rietberg*; au 2 éc. d'*Esenz* et de *Wittmund* (dans les armes de *Wittmund* les guidons sont remplacés par deux disciplines d'or, passées en saut.); au 3 de *Cirksena* d'*Ostfrise*. Sur le tout du grand écu, éc. de *Kaunitz* et de *Sesina Austi*. Sur le tout du tout un écusson cour. aux armes de *Questenberg* qui sont éc. d'or et d'azur, au lion de sa., cour. d'or, br. sur cet écartelé. **S.**: à dextre un léopard lionné d'or, cour. du même; à sen. un ours de sa., coll. et bouclé d'or, la tête posée de front. *Manteau* de gu., doublé d'herm., frangé et houppé d'or, sommé d'une couronne princière.

Kaup — *Holstein.* D'azur à trois roses d'arg. **C.**: une rose d'arg.; entre deux prob., coupées d'arg. sur azur.

Kaut — *Allem.* De gu. à une chouette ess. d'arg., cour. d'or, perchée sur un chicot au nat., posé en fasce; le champ chapé-ployé de sa., à deux lions affr. d'or, cour. du même. Cq. cour. **C.**: une chouette ess. d'arg., cour. d'or. **L.**: à dextre d'or et de sa., à sen. d'arg. et de gu.

Kauteck-Nezamsky de Minitz — *Allem.* De gu. à une ancre renv., supp. une roue couchée, sur laquelle est assis un chien, le tout d'arg. Cq. cour. **C.**: un F d'or, entre deux bras arm., tenant des épées passées en saut., le tout entre un vol de sa. **D.**: PRO LEGE ET REGE.

Kauter — *St.-Gall.* D'or à un oiseau tenant en son bec un rameau de laurier de sin. et posé sur un tertre de trois coupeaux du même; ledit oiseau ayant les ailes et la queue de gu. et le reste du corps d'azur, coll. de gu. **C.**: l'oiseau. **L.** d'or et d'azur.

Kautsch (Barons) — *Aut.* D'arg. à un demi-vol coupé de sa. sur gu. Trois cq. cour. **C.**: 1° trois pl. d'aut., une d'arg. entre deux de gu.; 2° un vol de sa.; 3° un lion iss. d'or, tenant une épée d'arg., entre un vol à l'antique de gu. **L.** des deux premiers casques d'arg. et de sa.; du 3e, d'arg. et de gu.

Kautz — *Bâle.* Ec.: aux 1 et 4 d'arg. à une chouette au nat., posée sur un tertre de sin.; aux 2 et 3 de gu. au chev. d'arg. Cq. cour. **C.**: les meubles du 1, entre un vol brunâtre. **L.** d'arg. et de gu.

Kautz — *Allem.* Ec.: aux 1 et 4 d'or à la demi-aigle de sa., mouv. du parti; aux 2 et 3 d'arg. au lion de gu., celui du 3 cont. Sur le tout d'azur à une chouette au nat., posée sur un tertre de sin. Cq. cour. **C.**: quatre pl. d'aut.: d'azur, d'or, d'arg. et de gu. **L.**: à dextre d'or et de sa., à sen. d'arg. et de gu.

Kavanagh (Comtes) — *Irl., Aut.* D'azur au lion léopardé d'arg., arm. et lamp de gu., soutenu de deux croiss. figurés montants du sec. Trois cq. cour. **C.**: 1° un bras, arm. d'arg., la main de carn. tenant une épée d'arg., garnie d'or; 2° une gerbe d'or, soutenu d'un croiss. de l'écu; 3° une pirамide d'arg., maçonnée de sa., supp. un serpent plié en rond et orné à l'ext. de huit palmes de sin. **S.**: deux lions reg. d'or, arm. et lamp. de gu. **D.**: MEA GLORIA FIDES.

Kavanagh de Borris — *Irl.* D'arg. au lion léopardé de gu., acc. en p. de deux croiss. du même. **C.**: une gerbe d'or, soutenue d'un croiss. de gu.

Kavenagh de Bellan — *Irl.* D'azur au lion d'arg.; à la bord. du même.

Kaweczynski — *Pol.* Les armes d'**Ostoja.**

Kawer — *Livonie.* De gu. à la bande d'arg., ch de trois paires de cornes de bouquetin de sa., mouv. en barres de la ligne inférieure de la bande. Cq. cour. **C.**: un femme iss., les cheveux épars, hab. d'arg., les bras nus, tenant de sa main dextre un sceptre d'or et de sa sen. une bague du même. **L.** d'arg. et de gu.

Kawiecki — *Pol.* Les armes de **Wyszogota.**

Kay — *Silésie.* De sa. à un demi-vol d'or. **C.**: un vol à l'antique, de sa. et d'or.

Kay d'East-Sheen — *Dorsetshire* (Baronet, 5 déc. 1803.) D'arg. à la bande engr. d'azur, ch. d'un annelet d'or et de deux croiss. du même, et acc. de deux têtes de griffon de gu. **C.**: une tête de griffon d'herm., tenant en son bec une clé d'or, et ornée d'un collier d'azur ch. de trois croiss. d'or. **D.**: FIDEM PARIT INTEGRITAS.

Kay-Shuttleworth de Ganthorpe — *Lancashire* (Baronet, 22 déc. 1849.) Ec.: aux 1 et 4 d'arg. à trois fuseaux de sa., posés en fasces, 2 et 1; au canton du sec. (*Shuttleworth*); aux 2 et 3 d'arg. à cinq mouch. d'herm. de sa., posées et rangées en bande entre deux cotices du même, accompagnées de deux croiss. d'azur (*Kay*). **C.**: 1° un avant-bras en pal, arm. au nat., ch. d'un annelet d'or, la main gantelée empoignant un fuseau de sa. (*Shuttleworth*); 2° un chardonneret au nat., soutenu d'un croiss. d'azur (*Kay*). **D.**: 1° KYND KYNN KNAWNE KEPE (*Kay*); 2° PRUDENTIA ET JUSTITIA (*Shuttleworth*).

Kayaerts — *Brab.* D'azur à une colonne d'or.

Kayb — *Souabe.* D'arg. à trois chapeaux d'azur, bordés de sa., les cordons du même, noués en saut. **C.**: un chapeau de l'écu, sommé de trois pl. d'aut. d'arg.

Kaye de Woodsome — *Lincolnshire* (Baronet, 4 fév. 1641—42. M. ét. le 25 déc. 1810.) D'arg. à deux bandes de sa. **C.**: un chardonneret au nat. **D.**: KYND KYNN KNAWNE KEPE [V. **Lister-Kaye.**]

Kaym — *Nuremberg.* Coupé de gu. sur arg.; au griffon tenant un sceptre, de l'un en l'autre. **C.**: le griffon, iss.

Kayn — *Silésie.* D'arg. à la fasce de gu., ch. d'un tronc de tilleul d'arg., posé en fasce, feuillé de chaque côté de trois pièces de sin.; ladite fasce acc. de trois

tourt. de sa., ch. chacun d'un trèfle de sin., les deux du chef renv., la tige en haut. Brl. d'arg. et de gu. C.: trois coeurs d'arg., accostés. L. d'arg. et de gu.

Kayr de Blumstein — *Salzbourg, Lyonnais* (Nob. du St.-Empire, 18 mars 1676.) Coupé: au 1 parti: *a.* d'azur à un vase à deux anses d'arg., soutenu d'un tertre de trois coupeaux de sin. et rempli de fleurs de gu., d'arg. et d'or, feuillées de sin., au milieu desquelles domine une rose double de gu.; *b.* d'arg. à un homme, hab. d'une redingote de gu. et d'un haut-de-chausses du même, cour. de lauriers de sin., soutenu d'une terrasse de sin., tenant de sa main dextre une flèche au nat., en pal, la pointe en bas, arm. d'arg., empennée de gu., le gu. de ces pennes ch. d'une raye d'azur, la main sen. appuyée sur sa hanche; au 2 de gu. à une couronne de laurier de sin. Cq. cour. C.: l'homme du 2, iss. L. de gu., d'arg. et d'azur.

Kayser — *Prusse* (An., 28 fév. 1731.) Parti de gu. et d'arg.; à six roses de l'un à l'autre, rangées en deux pals. L'écu bordé d'or. C.: un chapeau d'arg., retr. de gu., sommé de trois pl. d'aut. d'arg.

Kayser — *Prusse* (An., 14 août 1864.) D'azur à la fasce ondée d'arg.; au chef de gu., ch. de deux épées d'arg., garnies d'or, passées en saut. C.: une tête et col de lion d'azur. L. d'arg. et d'azur. D.: ALSEN, 29 JUNI 1864.

Kayser — *Silésie* (An., 21 juillet 1876.) D'azur à une épée d'arg., garnie d'or; à la bord. d'arg. C.: un vol de sa. L. d'arg. et d'azur

Kayser — *Roding* (*Bav.*) (Conc. d'arm., 1630). Ec.: aux 1 et 4 d'arg. à un bras, arm. d'azur, posé en pal, la main de carn.; aux 2 et 3 d'azur à une couronne impériale d'or. Cq. cour. C.: le bras du 1, entre deux prob. coupées, à dextre de sa. sur or, à sen. d'azur sur arg. L. conformes aux émaux des prob.

Kayser — *Bav.* (Barons, 2 nov. 1818) D'arg. à deux fasces d'azur. Cq. cour. C.: une étoile d'or, entre un vol aux armes de l'écu.

Kayser de Löwenheim — *Allem.* Ec.: aux 1 et 4 d'azur au lion d'or, tenant une flèche, la pointe en bas, pass. sur un mur crén. d'arg., posé en bande, maçonné de sa., mouv. du flanc dextre et de la p.; aux 2 et 3 d'arg. à quatre barres de sin., acc. d'une rose à quatre feuilles de gu., posée en abîme entre la deuxième et la troisième barre. Cq. cour. C.: un lion assis d'or, cour. du même, posé de front, tenant de chaque patte une flèche, la pointe en haut; entre deux prob., celle à dextre coupée d'or à une étoile d'azur, sur azur plein, celle à sen. coupée d'azur à une étoile d'or, sur or plein, ornées chacune dans son embouchure d'une fleur-de-lis de l'un à l'autre. L.: à dextre d'or et d'azur, à sen. d'arg. et de sin.

Kayserlingk, v. **Keyserlingk.**

Kayserstein — *Aut., Bav.* (An., 16 août 1542; chevaliers du St.-Empire, 12 août 1629; barons du St.-Empire et barons autrichiens, 19 sept. 1665.) Ec.: aux 1 et 4 d'arg. à trois bandes de gu. (*Kayserstein*); aux 2 et 3 de sa. au lion d'or, cour. du même, celui du 3 cont. (*armes de concession*). Sur le tout parti de gu. et d'arg., à une fleur-de-lis de l'un en l'autre (*Flusshardt*). Deux cq. cour. C.: 1° un vol coupé alt. d'or et de sa.; l. d'arg. et de gu.; 2° le lion du 2, iss.; l. d'or et de sa.

Kayserstein — *Aut.* (Comtes du St.-Empire, 16 avril 1698. M. ét. le 28 déc. 1724.) Ec.: aux 1 et 4 d'arg. à trois bandes de gu. (*Kayserstein*); aux 2 et 3 de sa. au lion d'or, cour. du même, celui du 3 cont. (*armes de concession*). Sur le tout coupé: *a.* d'or à un chevalier iss., la visière levée, tenant une épée; *b.* d'arg. à trois bandes de gu. Trois cq. cour. C.: 1° un vol, coupé d'or sur sa.; 2° le chevalier iss.; entre deux prob., coupées alt. d'arg. et de gu.; 3° le lion du 2, iss. L.: à dextre d'or et de sa., à sen. d'arg. et de gu.

Kayserstein — *Aut.* (Comtes en *Bohême*, 13 mai 1724; comtes du St.-Empire, 14 juin 1744. M. ét. en 1769.) Ec.: aux 1 et 4 d'arg. à trois bandes de gu. (*Kayserstein*); aux 2 et 3 de sa. au lion d'or, cour. du même, celui du 3 cont. (*armes de concession*). Sur le tout de sa. à une fleur-de-lis partie d'arg. et de gu.

Kazanowski — *Pol.* Les armes de **Grzymala V.**

Kazianawitsch — *Allem.* Ec.: aux 1 et 4 de sa. au lion d'or, celui du 1 cont.; aux 2 et 3 barré de gu. et d'arg. Cq. cour. C.: un lion d'or, cour. du même. L.: à dextre d'or et de sa., à sen. d'arg. et de gu.

Kazianer de Katzenstein — *Styrie* (Barons, 12 janv. 1615; comtes, 28 mai 1665. M. ét. le 10 déc. 1823.) Coupé d'un trait, parti de deux autres, qui font six quartiers: aux 1 et 6 d'or à un chat ramp. de sa., celui du 1 cont. (*Kazianer*); au 2 de sa. à une flèche d'or; aux 3 et 4 de gu. à un chat ramp. d'arg., cour. d'or, ceint et enchaîné du même; celui du 4 cont. (*Katzenstein*); au 5 coupé d'arg. sur gu., à une roue de moulin de quatre rayons de l'un en l'autre. Sur le tout d'azur à une aigle ees. de profil d'arg., cour. d'or, empiétant un agneau du sec. Quatre cq. cour. C.: 1° trois pennons, le premier d'azur à quatre barres d'or, la hampe d'arg.; le deuxième de gu. à la fasce d'arg., la hampe de gu.; le troisième de gu. à une tour d'or, la hampe du même; le premier pennon flottant à dextre, les deux autres à sen.; l. d'or et de sa.; 2° le chat du 1, iss.; l. d'arg. et de gu.; 3° les meubles du surtout; l. d'arg. et de sa.; 4° un vol, l'aile dextre aux armes du 5, l'aile sen. d'or ch. d'une barre de sa. surch. d'une flèche d'or; l. d'or et de sa.

Kazimirski, v. **Kasimirski.**

Kazius — *Aut.* Ec.: aux 1 et 4 d'or à la fasce d'azur, ch. d'une fleur-de-lis d'arg. et acc. de deux autres fleurs-de-lis du même, 1 en chef et 1 en p.; aux 2 et 3 d'arg. au lion de gu. Sur le tout bandé d'or et d'azur. Cq. cour. C.: un lion assis de gu., cour. d'or, posé de front, entre deux prob. coupées, à dextre d'or sur azur, à sen. de gu. sur arg., ornées chacune dans son embouchure d'une fleur-de-lis d'arg. L.: à dextre d'or et d'azur, à sen. d'arg. et de gu.

Kazmacic, v. **Kazmacich.**

Kbelski de Kapihori — *Allem.* D'arg. chapé-ployé de gu.; à trois roses de l'un à l'autre, bout. d'or. Cq. cour. C.: une losange d'arg., ch. d'une rose de gu., bout. d'or; entre un vol de gu.

Kczewski — *Pol.* Les armes de **Lewart.**

Keane de Belmont — *Irl.* (Baronet, 1 août 1801.) De gu. à trois saumons nageants d'arg., l'un sur l'autre. C.: un chat assis au nat., la tête de front, tenant le drapeau dit *Union-jack*. D.: FELIS BENEVOLENTA MITIS.

Keane baron **Keane** — *Angl.* (Baron, 1839.) De gu. à trois saumons nageants d'arg., l'un sur l'autre; au chef d'arg., ch. d'une représentation de la forteresse de Ghuznee, au nat. C.: 1° la porte de Cabeul, de la forteresse de Ghuznee, au nat., surm. du mot GHUZNEE; 2° un chat assis au nat., la tête de front, tenant le drapeau dit *Union-jack*. T.: à dextre un soldat de Belouchistan; à sen. un cavalier affghan. D.: DEUS MIHI PROVIDEBIT.

Kearney — Comté de *Mayo* (*Irl.*) (Comte romain, nov. 1868.) Ec.: aux 1 et 4 de sa.; au chef d'arg. ch. de trois gerbes de sin. (*Kearney*); au 2 d'arg. à trois lions de gu., et au chef d'azur ch. d'une main gantelée au nat., en fasce, tenant un poignard d'arg.; ladite main accostée de deux phéons d'or; au 3 de gu. à deux lions affr. d'arg., supp. ensemble une tour du même, et soutenus d'un tertre de sin. (*Kelly*). C.: 1° une tour masurée, embrasée, au nat.; 2° la main gantelée tenant le poignard, du 2. D.: SUSTINE ET ABSTINE.

Keate — *Hertfordshire* (Baronet, 12 juin 1660. M. ét. le 6 mars 1757.) D'arg. à trois chats sauvages pass. de sa., l'un sur l'autre. C.: un chat de l'écu.

Kechel — *Allem.* D'arg. à une palme de sin., posée en bande; à la bord. échiq. d'or et de sa. C.: un vol de sa. L.: à dextre d'or et de sa., à sen. d'or et d'azur.

Kechler de Schwandorf (Barons) — *Wurt.* De gu. à une carpe d'or, posée en pal, courbée vers sen. Cq. cour. C.: un buste de vieillard barbu, posé de profil, hab. aux armes de l'écu.

Keck — *Giengen* (*Wurt.*) Ec.: aux 1 et 4 de gu. plein; au 2 d'arg. à deux roses d'azur, rangées en barre; au 3 d'arg. à deux enfants de carn., posés de front, se tenant par la main. A la bande ondée d'arg., br. sur les écartelures. Cq. cour. C.: un lion iss. d'or. L. d'arg. et de gu.

Keck — *Schwäbisch-Holl.* (*Wurt.*) D'arg. à la bande d'azur, ch. de trois croiss. d'or, les cornes dirigées vers le canton dextre du chef. C.: un vol, aux armes de l'écu (sur l'aile dextre la bande est transformée en barre.) L. d'arg. et d'azur.

Keck zu Maurstetten, v. **Köckh zu Maurstetten.**

Keck de Schwartzbach — *Saxe, Silésie, Bohême* (Conc. d'arm., 2 nov. 1561.) De sa. au lion d'or, cour. du même; à la barre comp. de gu. et d'arg. de six pièces, br. sur le tout. Cq. cour. C.: le lion, iss., entre un vol; l'aile dextre taillée d'or sur sa., à la bande comp. de gu. et d'arg. de six pièces, br. sur le taillé; l'aile sen. tranchée de sa. sur or; à la bande comp. d'arg. et de gu. de six pièces, br. sur le tranché. L.: à dextre d'arg. et de gu., à sen. d'or et de sa. — (Nob. du St.-Empire, 13 fév. 1577; conf. de nob., 2 sept. 1590 et 18 avril 1667.) De sa. au lion d'or. Cq. cour. C.: le lion, iss., entre un vol à l'antique de sa.

Digitized by Google

Keckermann — *Prusse.* D'arg. à la bande d'azur, ch. de trois étoiles d'or et acc. de deux roses de gu. **C.:** trois pl. d'aut., d'or, d'azur et de gu., soutenues de trois bagues châtonnées d'or, rangées en fasce; le tout entre un vol de sa. **L.:** à dextre d'or et d'azur, à sen. d'arg. et de gu.

Kecser — *Hongrie.* Ec.: aux 1 et 4 d'or à l'aigle de sa.; aux 2 et 3 d'azur au lion d'or, tenant une croix du même. Sur le tout d'azur à un F d'or.

Kedlehem (van) ou **Kekum** — *Holl.* D'arg. à deux fasces brét. et c.-brét. de sa.

Kee — *Frise.* Parti: au 1 d'or à la demi-aigle de sa., mouv. du parti; au 2 d'azur à un croiss. tourné d'arg. à dextre, et deux étoiles d'or, l'une sur l'autre, à sen. **C.:** une licorne iss. d'arg. [V. **Hettinga de Kee.**]

Keeken (van) — *P. de Gueldre.* D'or à la croix de gu., acc. de deux oiseaux de sa. perchés sur les bras de la croix, l'un au 1, l'autre au 2 quartier (*ou* la croix cant. de quatre oiseaux de sa.) **C.:** un coq hardi de sa., bq., barbé et cour. d'or.

Keep — *Holl.* D'azur; au chef d'or, ch. de trois meriettes de sa.

Keer — *Amsterdam.* De sin. à trois oiseaux d'arg. Cq. cour. **C.:** un oiseau d'arg.

Keerbergen (van) — *Holl.* D'azur à un mont d'arg., mouv. de la p. de l'écu.

Keerbergh (van) — *Flandre.* De sa. à la fasce échiq. d'or et de gu., acc. en chef d'un cor-de-chasse d'or.

Keerberghen (van) — *Brab.* D'or à deux fasces de gu.

Keeren (van der) — *Holl.* De gu. à la croix ancrée d'arg., cant. de quatre trèfles d'or; au chef de vair.

Keerle (de) — *Gand* (An., 31 janv. 1645; barons, 4 juillet 1778.) D'azur à trois vannets oreillés d'or. **C.:** un buste d'homme, hab. d'azur, au rabat d'or, la tête sommée d'un vannet de l'écu.

Keerman — *Flandre.* D'or à trois corbeaux de sa. **C.:** un buste d'homme, hab. d'or, au rabat de sa., coiffé d'un chapeau pointu du même. *Cri:* RAVENSVELT!

Keersboeck, v. **de Kersbeke.**

Keersmaeckers ou **Keersmakere**, v. **de Kersmackere** ou **Kersmakere.**

Keersmackers — *Brab.* D'or au saut. engr. de gu.; au fr.-q. de sa., ch. d'une étoile d'arg.

Keerweer — *Holl.* D'or à la fasce, acc. en chef d'une étoile et en p. de deux anilles accostées, le tout de sa. Cq. cour. **C.:** une étoile de sa.

Keerwolff — *Harlem, Leyde.* D'arg. à deux loups au nat., les têtes retournées, l'un sur l'autre.

Kees — *Leipzig.* Coupé: au 1 parti: *a.* de sa. à un cor-de-chasse d'or; *b.* d'or à un cheval cabré de sa.; au 2 de gu. à un pélican avec ses petits dans son aire d'arg. Sur le tout d'arg. à un dauphin au nat. en pal, la tête en bas. **C.:** une rose d'arg., tigée et feuillée de sin., entre deux prob. de sa., ornées chacune dans son embouchure d'une rose d'or.

Kees — *Aut.* (An., 26 mai 1753; chevaliers, 1 déc. 1764.) Ec: aux 1 et 4 d'arg. à un agneau de sa., posé sur une terrasse de sin., et une aigle de profil de sa., cour. d'or, perchée sur le dos de l'agneau; aux 2 et 3 d'azur au lion d'or, tenant une grappe de raisins du même. Deux cq. cour. **C.:** 1° les meubles du 1, entre deux prob. coupées, à dextre d'or sur azur, à sen. de sa. sur arg.; **L.** d'arg. et de sa.; 2° le lion du 2, entre un vol coupé, à dextre de sa. sur arg., à sen. d'or sur sa.; **L.** d'or et d'azur.

Keeskerf — *P. de Gueldre.* D'azur à la fasce d'or, le bord inférieur denteié, *ou*, une fasce brét. et c.-brét. d'or. **C.:** une queue de paon au nat. (*Arm. v. G.*)

Keessel (van der) — *Holl.* D'or à une église d'azur, essorée du même, le tout croisé de sa.; à une croix pareille sur chaque extrémité du toit; ladite église ouv. de gu., et un chemin du sec. conduisant à la porte et coupant un rivière au nat.; de chaque côté se trouve une échelle d'azur, mouv. des angles de la p. et aboutissante à la base de l'église.

Keetenburg (van) — *Zél.* Coupé: au 1 de gu. à deux tours donjonnées d'or; au 2 d'arg. à une maisonnette sommée de deux cheminées, de sa.

Kefer d'Ettenkofen — *Bav.* (An. vers 1560. M. ét.) De sa. à la bande d'or, ch. d'un scarabée du champ. Cq. cour. **C.:** un vol aux armes de l'écu (sur l'aile dextre la bande est transformée en barre.)

Keffenbrinck — *Suède.* Coupé: au 1 d'azur à trois volcans rangés de sin., jetant des flammes au nat.; au 2 parti: *a.* échiq. d'or et d'azur; *b.* de gu. à une demi-fleur-de-lis d'arg., mouv. du parti. **C.:** un cerf iss. d'or, percé d'une flèche du même en bande, la pointe en haut. *Manteau* de gu., doublé d'herm.

Keffenbrinck-Ascheraden — *Westphalie, Pom., Mecklembourg* (Barons, 27 mars 1860.) D'arg. à un cerf élancé au nat., soutenu d'une terrasse de sin. Cq. cour. **C.:** une ramure de cerf au nat. **L.** d'arg. et de gu.

Keffenbrinck-Griebenow — *Pom.* (Comtes, 20 mars 1847.) D'arg. à un cerf élancé au nat., soutenu d'une terrasse isolée de sin.; l'écu bordé d'or. Cq. cour. **C.:** une ramure de cerf au nat. **L.** d'arg. et d'azur.

Keffenbrinck-Rehnschild, v. Comtes de **Rehnschild.**

Kegel — *P. de Spire.* Parti de sa. et d'or; à deux huchets, en pals, de l'un à l'autre, l'embouchure de celui à dextre en bas et de celui à sen. en haut. **C.:** un homme, hab. d'un parti de sa. et d'or, coiffé d'un chapeau de sa., retr. d'or, tenant de sa main dextre le huchet dextre et de sa main sen. le huchet sen.

Kegel (de) — *Bruxelles.* De gu. à trois quilles d'arg.

Kegeling — *Holl.* D'azur à trois quilles d'or, rangées sur une terrasse de sin., et surm. de trois étoiles (5) du même, rangées en chef. **C.:** un dragon allé iss. d'or.

Kegels — *Holl.* D'or au chev. d'azur.

Kegeth — *Bav.* (Nob. du St.-Empire, 25 nov. 1768.) D'arg. à la barre de gu., ch. de trois fleurs-de-lis d'or, posées chacune en bande; la barre acc. de deux aigles de sa. Cq. cour. **C.:** une aigle de sa., l'estomac ch. d'une fleur-de-lis d'or. **L.:** à dextre d'or et de sa., à sen. d'or et de gu.

Kegler — *Prusse* (M. ét.) D'azur à trois boules d'arg., les deux du chef surm. chacune d'une étoile d'or. Brl. de gu. et d'or. **C.:** trois plumes de héron de gu. **L.** d'or et de gu.

Keglevich de Buzin — *Hongrie* (Comtes, 1768.) D'azur à une épée d'arg., garnie d'or, surm. d'une couronne à neuf perles et accostée de deux lions affr. d'or, cour. du même, supp. chacun d'une patte la couronne; à la champagne de gu., ch. de deux fasces d'arg. L'écu timbré d'un drapeau flottant de gu., ch. de deux fasces d'arg., accosté de deux cq. cour., portant chacun un lion d'or, cour. du même, le 1 cont. et touchant le drapeau. **L.:** à dextre d'or et d'azur, à sen. d'arg. et de gu.

Keher *dit* **Truchses de Henneberg** — *Franconie.* Coupé d'arg. sur sa.; au membre de coq de l'un en l'autre, br. sur le coupé de gu., la serre en bas. **C.:** un buste d'homme, posé de profil, le nez allongé en bec de coq, hab. de sa.; les bras remplacés par deux ailes aux armes de l'écu (sur l'aile dextre le membre de coq est cont.)

Kehler — *Silésie* (An., 1740.) D'azur au lion naiss. d'or, mouv. d'une colline de sin. et supp. de sa patte dextre un perroquet cont. de sin. **C.:** le lion, iss. **L.** d'or et d'azur.

Kehlstadt — *Bâle.* Coupé d'or sur sin.; à un membre d'aigle d'or, la cuisse au nat., br. sur le coupé, la serre en bas. **C.:** un ange iss., hab. d'or et de sin., l'aile dextre d'or et l'aile sen. de sin.

Kehrberg — *Mecklembourg* (M. ét. le 11 avril 1742.) Parti-émanché de gu. et d'arg.

Kelb — *Prov. rhén.* De sa. à la bande d'arg., et un oiseau du même, pass. sur la bande; à deux étoiles d'or, posées l'une au canton sen. du chef et l'autre au canton dextre de la p. **C.:** un homme iss., hab. d'arg., supp. de sa main dextre une étoile d'or et de sa sen. un oiseau d'arg.

Kell — *Ratisbonne* (An., 1720.) D'arg. à la bande de gu., ch. de trois coins du champ, posés dans le sens de la bande, le tranchant en bas. Cq. cour. **C.:** un homme iss., hab. de gu., ceint d'or, tort. de gu. et d'arg., tenant de chaque main un coin d'arg. **L.** d'arg. et de gu.

Kelldune ou **Keldunck** — *P. de Clèves.* De sa. à un écusson d'arg. en abîme. Cq. cour. **C.:** une tête et col de cygne d'arg., bq. de gu.

Kellhauer — *Nuremberg.* D'or à un homme iss., hab. de sa., coiffé d'un bonnet albanais du même, retr. du champ, tenant une hache de sa., posée sur son épaule. **C.:** l'homme iss.

Kelnglaert — *Flandre,* D'azur au lion d'or, arm. et lamp. de gu. **C.:** le lion, iss. **S.:** deux griffons d'or, lamp. de gu.

Kelnglaert de Gheluvelt — *Ypres.* Ec.: aux 1 et 4 d'azur au lion d'or, arm. et lamp. de gu. (*Keingiaert*); aux 2 et 3 de sa. à un senestrochère, arm. au nat., tenant une épée d'arg., garnie d'or, en barre, et au chef de gu., ch. de deux bras arm. au nat., passés en saut. (*Hardevuyst*). Brl. d'or et d'azur. **C.:** le lion, iss. **L.** d'azur et d'or. **S.:** deux griffons d'or, lamp. de gu.

Kelser — *Holl.* D'or à trois croix pattées de sa.

Kelser — *Berlin* (An., 22 avril 1868.) Parti de gu. à deux fasces d'arg., et de sa. plein; à une ancre d'or,

Digitized by Google

br. sur le parti. C.: un empereur iss., orné de tous ses attributs, au nat. L.: à dextre d'arg. et de gu., à sen d'or et de sa.

Keisersperg — *Souabe.* D'arg. à une croix de sa., les bords ornés de 24 boutons du même; l'écu bordé de gu. C.: un buste d'homme, hab. aux armes de l'écu (sans bord.), coiffé d'un bonnet pointu d'arg. à la croix de sa., retr. de gu. L. d'arg. et de sa.

Keiss — *Bav.* (M. ét.) D'arg. à la fasce d'azur, acc. en chef d'une los. couchée de gu. et en p. d'une rose du même. Cq. cour. C.: un vol, aux armes de l'écu. L. d'arg. et de gu.

Keith — *Prusse* (M. ét. en 1793.) De sin. plein; au chef d'or, ch. de trois pals de gu. C.: un cerf iss. de gu. L. d'arg., de gu. et de sin.

Keith baron Altrie — *Ecosse.* Ec.: aux 1 et 4 d'or au saut. de gu.; au chef du même; aux 2 et 3 d'arg., au chef de gu. ch. de trois pals d'or. C.: un rocher au nat. S.: à dextre une licorne d'arg., accornée et ongiée d'or; à sen. un cerf au nat. D.: WATCH THE TEMPTATION.

Keith lord **Dingwall** — *Ecosse* (M. ét.) Ec.: aux 1 et 4 d'arg., au chef de gu. ch. de trois pals d'or; aux 2 et 3 de gu. au lion d'arg. C.: une tête et col de cerf au nat. D.: MEMENTO CREATOREM.

Keith-Falconer comte **de Kintore** — *Ecosse* (Baron *Falconer de Halkerton*, 20 déc. 1647; baron *Keith d'Inverury* et comte de *Kintore*, 26 juin 1677, titres dans la pairie d'*Ecosse*; baron *Kintore*, dans la pairie du *Royaume-Uni*, 23 juin 1838.) Ec.: aux I. et IV. d'azur à un faucon d'arg. dans l'attitude de l'aigle héraldique, ch. sur la poitrine d'un coeur de gu. et acc. de trois étoiles d'arg. (*Falconer de Halkerton*); aux II. et III. c.-éc.: aux 1 et 4 de gu. à une épée et un sceptre, passés en saut., acc. en chef d'une couronne royale, le tout d'or; à huit chardons du même, rangés en orle (*armes de concession*); aux 2 et 3 d'arg., au chef palé d'or et de gu. (*Keith*). C.: 1° une femme iss., les cheveux épars, hab. d'un costume d'apparat, tenant de sa main dextre une couronne de laurier de sin. (*Keith*); 2° un ange dans l'attitude de la prière d'or, accosté de deux branches de laurier de sin. (*Falconer*). T.: deux hommes d'armes, arm. chacun d'une hallebarde. D.: QUÆ AMISSA SALVA.

Keith de Ludquhairn — *Ecosse* (Baronet, 28 juillet 1629. M. ét.) D'arg. à une croix recr. au pied fiché d'azur et une coquille du même, rangées en fasce; au chef de gu., ch. de trois pals d'or. C.: une main dextre, enfonçant une ancre dans des ondes. D.: REMEMBER THY END.

Keith de Powburn — *Ecosse* (Baronet, 4 juin 1663. M. ét.) D'azur; au chef d'or, ch. de trois pals de gu.

Keith (Vicomte), v. **Elphinstone** vicomte **Keith.**

Keitz — *P. de Fulda.* D'arg. à une chouette, le vol ouv. et abaissé, soutenu d'un tertre de trois coupeaux de sin. Cq. cour. C.: le chouette (sans tertre) L. d'arg. et de sa.

Keken, v. **Keeken.**

Kekerbaert — *Groningue.* Trois poids, ayant chacun en haut un croc. C.: deux flambeaux allumés.

Kekum, v. **Kedichem.**

Kelblin — *Alsace.* De gu. au chev. ployé d'or, ch. de trois fleurs-de-lis de sa. C.: un buste d'homme, hab. de sa., revêtu d'un manteau d'arg., coiffé d'un chapeau de sa., le retroussé d'arg. ch. d'une coquille, tenant de sa main sen. un bourdon de pélerin devant son corps, en bande. L.: à dextre d'or et de gu., à sen. d'or et de sa.

Kelchen — *Aut.* D'or à un gobelet de verre, de sin. Cq. cour. C.: trois pl. d'aut., une d'or entre deux de sin.

Kelckhoven (van) — *Brab.* D'azur à trois coupes couvertes d'arg.

Kelder (van de), v. **Schouten van de Kelder.**

Kelder (van der) — *Holl.* De gu. à un senestrochère, arm. d'or, tenant un marteau du même, posé en barre. Cq. cour. C.: un homme d'armes iss., cuirassé d'or, la visière levée, le casque panaché de gu., d'or et de sa., les bras étendus, tenant de chaque main un marteau d'or; le tout entre un vol, coupé alt. de gu. et d'or.

Kelderman — *Holl.* D'or à un bras, paré de gu., mouv. d'une nuée au canton sen. du chef, tenant une coupe d'arg. au-dessous d'une grappe de raisins au nat., mouv. du chef. C.: une grappe de raisins au nat., pamprée de deux pièces de sin., la queue en haut.

Kelderman — *Holl.* Parti: au 1 coupé: *a.* de gu. à la fasce d'or, acc. de trois los. du même; *b.* d'azur à un rosier de sin., terrassé du même, fleuri de quatre pièces de gu.; au 2 d'arg. au lion de sa., arm. et lamp. de gu. C.: une los. d'or; entre un vol, de gu. et d'or.

Kelderman — *Holl.* D'or au saut. de gu., acc. en chef d'un lion de gu., à chaque flanc d'une fleur de gu., tigée et feuillée de sin., et en p. d'un serpent ondoyant en fasce de sin.

Keldermans, v. **van Mansdale** *dit* **Keldermans.**

Keldenck, v. **Kelldunc.**

Keldenck, v. **Järnefelt.**

Kelen (van der) — *Bruxelles.* De gu. à trois fleurs-de-lis au pied coupé d'arg., acc. de huit bill. d'or, 3 en chef, les deux fleurs-de-lis du chef alternant avec 3 autres bill., et la fleur-de-lis de la p. accostée des deux dernières bill.

Keler — *Prusse.* Ec.: aux 1 et 4 d'arg. à une grappe de raisins au nat., pamprée de sin., posée en bande, la queue en haut; aux 2 et 3 d'or à une branche feuillée de cinq pièces de sin., posée en bande, le pied en haut. Cq. cour. C.: un palmier de sin. L.: à dextre d'arg. et d'azur, à sen. d'or et de sin.

Kelor, v. **Keller.**

Kelfken — *Nimègue.* D'arg. à trois bandes de sa. C.: un vol aux armes de l'écu (sur l'aile sen. les bandes sont transformées en barres.)

Kelhaim (Chevaliers) — *Aut.* Parti: au 1 coupé: *a.* recoupé d'azur sur or, à une étoile de l'un en l'autre; au 2 d'azur à une tête de léopard d'or; au 2 bande de gu. et d'arg., de huit pièces. Deux cq. cour. C.: 1° un vol cont., aux armes du 1; L. d'or et d'azur; 2° un vol à l'antique, aux armes du 2; L. d'arg. et de gu.

Kelk — *Middlesex* (Baronet, 16 mai 1874.) Parti d'azur et de gu.; à la bande engr. d'arg. fleuronnée et contre-fleuronnée du même, br. sur le parti et ch. de trois coquilles de gu., posées dans le sens de la bande. C.: un loup assis de sa., coll. d'or, supp. de ses pattes une tête de léopard d'or, percée d'une fleur-de-lis d'arg. D.: LAETUS SORTE VIVES SAPIENTER.

Kell — *Zwochau* (*Saxe*). D'azur à un palmier d'arg., posé sur un tertre de sin. C.: une colombe d'arg., tenant en son bec un rameau d'olivier de sin.

Kelle — *Holl.* De gu. au saut. de vair. C.: un chapeau conique de vair.

Kelle — *Flandre.* De gu. à trois croix de Calvaire d'or, haussés sur des degrés du même.

Kellech — *Thuringe.* D'arg. à deux forces accostées de sa., les pointes en haut. Cq. cour. C.: un panache de plumes de coq de sa.

Kellenbach — *Prov. rhén.* Coupé: au 1 d'azur au léopard d'arg.; au 2 d'arg. plein. C.: une tête et col de buffle d'azur [V. **Fürstenwärter de Kellenbach.**]

Kellenbach — *Wurt.* (An., 12 juin 1818.) D'azur à un chevalier, arm. de toutes pièces, posé, les jambes écartées, sur une terrasse de sin., la visière levée, le casque panaché de trois pl. d'aut. d'arg., tenant de sa main dextre une hallebarde, posée sur la terrasse, la sen. appuyée sur sa hanche. Cq. cour. C.: le chevalier; entre deux prob., coupées d'arg. sur azur. L. d'arg. et d'azur.

Kellenberg — *Holl.* De sa. à un mont au nat. mouv. de la p.; au chef d'or, ch. d'une aigle de sa.

Keller — *Prov. rhén.* D'arg. à la fasce brét. et c.-brét. de gu. C.: une tête et col de chien braque aux armes de l'écu.

Keller — *Prov. rhén.* Coupé: au 1 d'or à deux bandes de sa.; au 2 de gu. à deux clés affr. en pal d'arg. C.: une boule de gu. ch. d'une fasce d'arg.; entre un vol aux armes du 1 (sur l'aile dextre les bandes sont transformées en barres). L.: à dextre d'or et de sa., à sen. d'arg. et de gu.

Keller — *Prusse.* D'or à trois têtes et cols d'aigle de couleur brunâtre, bq. d'or. C.: l'un des membres de l'écu. L. d'or et de gu.

Keller — *Prusse.* De gu. à une clé d'arg., posée en bande, le panneton en haut à dextre. Deux cq., le 1 cour. C.: 1° un bras, arm. au nat., la main de carn. tenant une clé d'arg., en bande, le panneton en bas à sen.; 2° un bouquetin ramp. de gu.

Keller ou **Keler** — *Prusse.* D'arg. à un senestrochère, arm. de sa., posé en fasce, le coude revêtu d'un brassard d'or, la main gantelée de fer tenant une épée au nat. C.: le senestrochère, posé sur le coude. L. d'arg. et de sa.

Keller — *Prusse, Russie* (Nob. du St.-Empire, 11 sept. 1737; comtes, 29 nov. 1789.) Coupé: au 1 d'azur à trois têtes d'aigle de sa., bq. d'or, languées de gu., acc. de trois étoiles mal-ordonnées d'or; au 2 de gu. à un lion d'arg., couché sur un tertre de sin., la tête posée de front. L'écu bordé d'or. Cq. cour. C.: une tête

Digitized by Google

d'aigle de .'écu et une tête de lion d'arg., affr., surm. d'une étoile d'or. **L.**: à dextre d'or et d'azur, à sen. d'arg. et de gu. **S.**: à dextre une aigle reg. de sa., bq. et m. d'or, languée de gu.; à sen. un lion reg. d'arg. **D.**: VAILLANT ET VEILLANT.

Keller — *Silésie* (Barons, 26 juillet 1765.) Ec.: aux 1 et 4 d'arg. à une los. de gu. (*Köller*); aux 2 et 3 d'azur à une clé d'or, en barre (*Keller*). Deux cq. cour. **C.**: 1° une tête et col d'aigle de sa., languée de gu., bq. d'or, sommée d'une couronne royale du même; 2° un bras, arm. au nat., la main gantelée tenant une clé d'or en fasce, le panneton en haut à sen. **L.** d'arg. et de gu.

Keller — *Wurt.* Parti: au 1 coupé: *a.* de gu. à deux clés affr. d'arg.; *b.* de sa. à une pointe d'or, posée en barre, mouv. du canton dextre; au 2 d'or à un ours ramp. et cont. de sa. Au chef de l'écu d'or, br. sur le parti et ch. de deux bandes d'azur. Deux cq., le 2 cour. **C.**: 1° l'ours, iss.; entre deux prob., coupées alt. de sa. et d'or; 2° une boule de gu. ch. d'une fasce d'arg., entre un vol aux armes du chef (sur l'aile dextre les bandes sont transformées en barres); **L.** d'or et d'azur.

Keller — *Nördlingen* (*Bav.*) De gu. au lion d'arg., cour. d'or, soutenu d'un tertre du même. **C.**: le lion, iss.

Keller — *Bav.* (Conc. d'arm., 30 juin 1578.) Coupé de gu. sur arg.; au lion de l'un en l'autre, tenant de ses pattes une clé d'or en pal. **C.**: un homme iss., tenant la clé.

Keller — *Allem.* Ec. de gu., d'or, d'arg. et de sa.; à un senestrochère, arm. au nat., iss. d'une nuée d'arg., mouv. du flanc, la main de carn. tenant une clé en pal. Cq. cour. **C.**: un homme d'armes, iss., le casque panaché de gu., d'arg., de sa. et d'or, tenant de chaque main une clé en pal, le panneton de celle à sen. cont.; entre un vol coupé, à dextre de gu. sur arg., à sen. d'or sur sa. **L.**: à dextre d'or et de sa., à sen. d'arg. et de gu.

Keller — *Allem.* Ec.: aux 1 et 4 parti d'arg. et de gu.; au chev. de l'un en l'autre; aux 2 et 3 parti d'arg. et de gu.; à une branche de rosier, br. sur le parti, fleurie de cinq pièces de l'un à l'autre, deux à dextre et trois à sen. Sur le tout d'or à une arbalète de sa., soutenue d'un tertre de sin. Deux cq. cour. **C.**: 1° un buste d'homme cont., hab. aux armes du 1, au rabat d'azur, coiffé d'un bonnet albanais de gu., retr. d'azur; 2° un buste de femme, de profil, cour. d'or, les cheveux tressées, hab. aux armes du 2.

Keller — *Suisse.* De gu. à la bande d'arg., ch. de trois boules du champ. **C.**: une corne de bouquetin d'or, ornée le long du dos de trois boules de gu., sommées chacune d'un panache de plumes de coq de sa.

Keller — *Baden* (*Argovie*). D'azur à une clé d'or, posée en barre, le panneton en haut à dextre. **C.**: un bras, paré d'azur, rebr. d'arg., la main de carn. tenant une clé d'or en bande, le panneton en bas à dextre.

Keller — *Bâle.* D'azur à une clé d'arg., posée en bande, le panneton en haut à dextre. **C.**: un vol d'azur, chaque aile ch. d'un clé d'arg. en pal (les clés adossées).

Keller — *Bâle.* D'or au pal de sa., ch. d'une clé du champ en pal, le panneton en haut à dextre. **C.**: un vol de sa., chaque aile ch. d'une clé d'or en pal (les clés adossées).

Keller — *Bâle.* D'or à la bande d'azur, ch. de trois fleurs-de-lis du champ, posées dans le sens de la bande. **C.**: une fleur-de-lis d'or, posée en pal.

Keller — *Fribourg.* De gu. à deux clés d'arg., passées en saut. et br. sur un crampon du même, posé en fasce.

Keller — *Soleure.* De gu. à un poisson nageant d'arg., acc. en chef de deux étoiles d'or et en p. d'une terrasse rocheuse de sin. **C.**: la terrasse, surm. du poisson nageant. **L.** d'arg. et de gu.

Keller — *Soleure.* Tiercé en pal: au 1 d'azur à trois étoiles d'or, rangées en pal; au 2 de gu. à une clé d'arg., posée en barre, le panneton en haut à dextre; au 3 d'or ch. de trois traits verticaux et parallèles de sa. **C.**: une étoile d'or. **L.**: à dextre d'or et d'azur, à sen. d'or et de gu.

Keller — *Winterthur.* De sa. à une clé d'arg., posée en bande, le panneton en haut à dextre, acc. de deux étoiles d'or; le tout acc. d'un tertre de trois coupeaux de sin. en p.

Keller — *Zurich*, *Prusse* (Rec. de nob., 1852.) D'or à un bouquetin arrêté de sa. Cq. cour. **C.**: deux cornes de bouquetin de sa., adossées.

Keller de Kellerberg — *Carinthie.* Ec.: aux 1 et 4 de sa. à une tête de léopard d'or, bouclée du même; aux 2 et 3 d'or à un buste d'homme, posé de profil, hab. de sa., au rabat d'or, coiffé d'un bonnet conique de sa., retr. d'or. Deux cq. cour. **C.**: 1° un sauvage iss. et cont. d'or, cour. de lierre, ceint d'or, tenant de sa main sen. un palmier arr. de sin.; 2° le buste du 2. **L.** d'or et de sa.

Keller von Schleitheim barons **von und zu Ysenburg** — *Suisse, Bav.* (Barons du St.-Empire, 27 oct. 1653; rec. dudit titre, 16 déc. 1824.) Ec.: aux 1 et 4 d'arg. à trois lions léopardés de gu., l'un sur l'autre; aux 2 et 3 de gu. à une tour sans porte d'arg., aj. de cinq pièces en saut. du champ. Sur le tout de *Keller* qui est de gu. à deux bras, arm. d'arg., mouv. d'un tertre d'or et tenant une clé du même en fasce. Cq. cour. **C.**: cinq pl. d'aut., alt. de gu. et d'arg., accostées de deux bannières coupées de gu. sur arg. **L.** d'arg. et de gu. (Le cimier de famille est privé des bannières).

Kellerberg — *Carinthie* (M. ét.) Parti de gu. et d'arg., à deux demi-vols de l'un à l'autre. **C.**: un vol à l'antique, d'arg. et de gu.

Kellerberg (Comtes de), v. **Schluing** comtes **de Kellerberg.**

Kellerhof (Edle **von**), v. **Ferrari** Edle **von Kellerhof.**

Kellermann — *Bâle.* Parti de gu. et de sa.; à un pélican d'arg. avec ses petits du même dans son aire au nat., br. sur le parti, soutenu d'un tertre de sin. Cq. cour. **C.**: les meubles de l'écu (sans tertre). **L.** de gu. et de sa.

Kellermann duc **de Valmy** — *Alsace* (Duc, 1807. M. ét. le 2 oct. 1868.) Coupé: au 1 de gu. à un croiss. versé d'arg.; au 2 d'arg. à trois pics de rocher de sin., surm. chacun d'une étoile de gu. Au chef de l'écu de gu. semé d'étoiles d'arg. **S.**: deux lions reg. d'or.

Kellermeister von der Lund (Barons) — *Prov. rhén.* Les armes d'*Orla* qui sont de gu. à trois socs de charrue d'or, posés en pairle, mouv. d'une rose d'arg. en abîme. Cq. cour. **C.**: une étoile d'arg., entre un vol du même. **L.** d'arg. et de gu.

Kellersberger — *Baden* (*Argovie*). D'or à un bouquetin ramp. de sa.; au chef d'arg., ch. de trois roses de gu., bout. d'or, barbées de sin. **C.**: le bouquetin, iss. **L.** d'or et de gu.

Kellersperg — *Aut.* (Conc. d'arm., 12 mars 1567; nob. du St.-Empire, 21 fév. 1625; chevaliers du St.-Empire, 22 janv. 1666; barons du St.-Empire et barons autrichiens, 9 août 1728.) Ec.: aux 1 et 4 de sa. au lion d'or, cour. de lauriers de sin., supp. de sa patte une boule d'azur; celui du 1 cont.; aux 2 et 3 d'azur à une clé d'or, accostée de deux étoiles du même, le tout acc. en p. d'une eau au nat. Sur le tout de gu. à une abeille d'or. Trois cq. cour. **C.**: 1° le lion du 1, iss., entre un vol cont. de sa.; **L.** d'or et de sa.; 2° trois pl. d'aut., une de gu. entre deux d'or, celle de gu. ch. d'une abeille d'or; **L.** d'or et de gu.; 3° un bras, arm. au nat., la main de carn. tenant une clé d'or; entre deux prob., celle à dextre bandée et celle à sen. barrée d'azur et d'arg.; **L.** d'arg. et d'azur.

Kellett de Lota — *Irl.* (Baronet, 6 août 1801.) Ec.: aux 1 et 4 d'arg. à un sanglier de sa., pass. sur un tertre de sin. (*Kellett*); aux 2 et 3 d'arg. à la croix de gu., acc. au 1 d'une fleur-de-lis du même (*Haddock*). **C.**: un bras au nat., la main de carn. tenant un bâton d'or en barre. **D.**: FERET AD ASTRA VIRTUS.

Kellich — *Thuringe.* D'arg. à deux forces de sa., posées en pals et accostées, les bouts en haut. Cq. cour. **C.**: nn panache de plumes de coq de sa.

Kellie (Comte **de**), v. **Erskine** comte **de Kellie.**

Kellinghausen — *Hambourg.* Coupé: au 1 d'azur au lion léopardé d'arg.; au 2 d'arg. à un trèfle de gu. **C.**: un lion iss. d'arg. **L.** d'arg. et d'azur.

Kellner — *Francfort s/M.* Coupé de sa., sur un mur crén. d'arg. maçonné de sa.; le sa. ch. de trois fleurs-de-lis rangées d'arg.; le mur ch. d'une rose de gu. **C.**: un chapeau de sa., retr. d'arg., sommé de deux chicots de sa. [V. **Günderrode** *dit* **von Kellner.**]

Kellner — *Francfort s/M., Nuremberg.* D'azur à un cerf ailé élancé de gu., coll. d'or, soutenu d'un tertre de sin. Cq. cour. **C.**: le cerf, iss. **L.** d'arg. et de gu.

Kellner — *Nuremberg.* D'or à la bande d'azur, ch. d'une clé du champ, posée dans le sens de la bande. **C.**: un vol à l'antique, aux armes de l'écu.

Kellner de Köllenstein — *Aut.* (An., 14 août 1822; barons, 22 juin 1853.) Ec.: au 1 de gu. au lion d'or, arm. et lamp. du champ, brandissant une épée d'arg., garnie du sec.; aux 2 palé d'or et de sa., de quatre pièces; à une tour d'arg., portillée et aj. de sa., br. sur le palé; au 3 palé de sa. et d'or, de quatre pièces; à une tour d'arg., portillée et aj. de sa., br. sur le palé;

au 4 d'azur à un cep de vigne de sin., fruité de quatre grappes de raisins d'or, posé sur une colline du sec. Cq. cour. **C.**: quatre pl. d'aut. de gu., d'or, d'arg. et d'azur. **L.**: à dextre d'or et de gu., à sen. d'arg. et d'azur. **S.**: deux lions d'or, arm. et lamp. de gu. **D.**: CONSTANTER.

Kellner Edle auf Stainach — *Bav.* (An., 14 mai 1817.) Coupé: au 1 d'arg. à la croix d'azur; au 2 d'azur à trois truelles d'arg. Cq. cour. **C.**: un homme iss., hab. de gu., coiffé d'un bonnet pointu du même, tenant de sa main dextre étendue levée une truelle d'arg.

Kellner de Zinnendorf — *Souabe.* Ec.: aux 1 et 4 d'or à un perroquet au nat., la patte dextre levée, posé sur un terire de sa.; aux 2 et 3 coupé d'or sur un mur crén. de sa. Cq. cour **C.**: cinq pl. d'aut., alt. d'or et de sa.

Kelly de Kelly — *Devonshire.* D'arg. au chev. de gu., acc. de trois hill. du même, Cq. timbré d'une couronne de gu. **C.**: une tête et col d'autruche d'arg., tenant en son bec un fer-à-cheval d'or.

Kelnau — *Souabe.* De gu. à la fasce échiq. d'arg. et d'azur, de trois tires. **C.**: un vol à l'antique aux armes de l'écu, la fasce transformée en barre.

Kelso (Comte **de**), v. **Innes-Ker** duc **de Roxburghe.**

Kelterborn — *Bâle.* De gu. à trois socs de charrue d'arg., posés en pairie, dirigés vers le coeur de l'écu; à la bord. du sec. **C.**: une femme iss., les cheveux épars, hab. de gu. aux manches pendantes d'arg., les mains levées, tenant de sa dextre trois roses d'arg. et de sa sen. trois roses de gu.

Kelterborn — *Bâle.* Tiercé en barre d'arg., d'azur et de gu., l'azur ch. de trois étoiles (5) d'or, rangées en barre. Brl. d'azur et d'or. **C.**: une étoile (5) renv. d'or, entre deux prob. coupées alt. d'azur et d'or; et trois flèches d'arg., enfoncées dans l'embouchure de chaque prob. **L.** d'or et d'azur.

Keltsch — *Silésie.* De sa. à une flèche d'or, arm. d'arg., empennée de gu., posée en bande, et une clé d'arg., br. en barre, passées en saut. **C.**: un panache de plumes de coq de sa. **L.** d'arg. et d'azur.

Kemele — *Flandre.* De sin. à trois têtes et cols de chameau d'or.

Kemels — *Flandre.* D'azur au chev. d'or, acc. de trois têtes de chameau du même.

Kemexhe — *P. de Liége.* D'arg. au lion de sa.; au chef de gu., ch. de deux haches d'arg., emm. d'or, posées chacune en bande.

Kemexhe, v. **Fexhe** *dit* **de Kemexhe,** et **de Loën** *dit* **de Kemexhe.**

Kemeys de Kevanmabley — *P. de Galles* (Baronet, 13 mai 1642. M. ét. le 29 janv. 1735.) De sin. au chev. d'arg., ch. de trois phéons de sa. **C.**: une licorne d'azur, accornée et crinée d'or, assise sur une colline de sin.

Kemlotten — *Suisse.* De sa. à un peigne d'or, les dents en haut. **C.**: le peigne.

Kemmat — *Suisse.* De sa. à un fer de rateau d'or, les dents en haut. **C.**: le meuble de l'écu.

Kemmer (de) — *Flandre.* D'arg. au chev. de gu., acc. de trois flanchis du même.

Kemmerer — *Nuremberg.* D'azur à deux croiss. adossés d'or. **C.**: un croiss. d'or, chaque corne sommée de plumes de coq de sa.

Kemmeter (de) — *P. de Liége* (Inc. dans la nob. néerl., 5 oct. 1826.) Ec.: aux 1 et 4 d'arg. au pal de gu.; aux 2 et 3 d'or à un buste de jeune homme, mouv. du bas, cour. d'or, hab. de gu., bout. d'or, rebr. d'arg., revêtu d'un manteau d'azur, au rabat d'arg. Sur le tout de sa. à l'aigle cont. d'or, languée de gu., la poitrine ch. d'une fasce alésée de sa., br. sur les ailes. Trois cq., les 2 et 3 cour. **C.**: 1° une tête et col de lévrier cont. d'arg., ch. d'un pal de gu.; **l.** d'arg. et de gu.; 2° l'aigle du surtout; **l.** d'or et de sa.; 3° le jeune homme, iss.; **l.** d'or et de gu. [V. **Kemeter** barons **de Trübeln.**]

Kemnade (van ou **van de)** — *P. de Zutphen.* De gu. à un demi-vol d'arg. Cq. cour. **C.**: le demi-vol, *ou*, deux pl. d'aut., de gu. et d'arg.

Kemnade (van) ou **Kemmena** — *Gueldre.* D'or à un gonfanon d'azur.

Kemnade — *Westphalie.* Parti-enclavé de sa. et d'arg.

Kemnat — *Bav.* (M. ét.) D'arg. au pal de gu. **C.**: une tête et col de chien braque aux armes de l'écu.

Kemnat — *Franconie.* De gu. à une colonne d'arg., sommée d'un dôme du même. **C.**: un homme barbu iss., hab. de gu., coiffé d'un bonnet du même, sommé de trois plumes de paon au nat.

Kemnitz — *Silésie.* D'or à la moitié supérieure d'une roue de sa., sommée de trois roseaux effeuillés du même. **C.**: les meubles de l'écu.

Kemnitz — *Prusse, Anhalt* (Ren. de nob., 16 juin 1804.) De gu. à la bande d'arg., ch. de trois roses du champ, bout. d'or; l'écu bordé du même. Cq cour. **C.**: trois roses de gu., bout. d'or, tigées et feuillées de sin. **L.** d'arg. et de gu.

Kemp — *Zél.* D'or à trois los. de sa. **C.**: une los. de sa.

Kemp de Gissing — *Norfolk* (Baronet, 14 mars 1641.) De gu. à trois gerbes d'or; à la bord. engr. du même. **C.**: un pélican avec sa piété, au nat., posé sur une gerbe d'or en fasce. **D.**: LUCEM SPERO.

Kemp (de) — *P. d'Utrecht.* D'arg. au lion nais. de gu., arm., lamp. et cour. d'or.

Kemp (van der) — *Holl.* De sa. au lion d'arg., arm. et lamp. d'or; à la fasce de gu., ch. de trois croisettes d'or, br. sur le lion. **C.**: le lion, iss. (*Arm. v. G.*)

Kemp (van der) — *Holl.* Coupé: au 1 de gu. à un chien courant d'or; au 2 de gu. à trois chev. renv. d'arg.

Kemp (van der) — *Holl.* D'arg. à trois fleurs de bruyère de gu., tigées de sin. — *Ou:* Ec.: aux 1 et 4 les armes précédentes; aux 2 et 3 d'or au lion de gu., arm. et lamp. d'azur; au lambel d'azur, br. sur la poitrine du lion.

Kempe — *Holl.* De gu. à deux tonneaux d'or en chef et une étoile du même en p.

Kempe — *Zierikzee.* De gu. à un senestrochère, arm. d'arg., tenant une épée du même en pal, rompue en barre.

Kempe (de), v. **van Kempen.**

Kempe de Pentlow — *Essex* (Baronet, 5 fév. 1626—27. M. ét. en 1667.) D'arg. au chev. engr. de gu., acc. de trois étoiles rayonnantes d'azur. **C.**: un avant-bras, en pal, paré d'arg., ch. de deux bandes d'azur, rebr. d'arg., la main de carn. tenant une couronne de feuillage de sin.

Kempen (van) — *Amsterdam.* D'arg. à une équerre de sa., au centre d'un triangle vidé du même, l'équerre posée ┐.

Kempen (van) — *Holl.* D'azur à la fasce ondée d'or, acc. de trois combattants (oiseaux) d'arg.

Kempen (van) — *Holl.* D'azur à la fasce d'arg., acc. de trois los. du même.

Kempen (van) ou **de Kemp** — *Brab. sept., P. d'Utrecht.* De sa. à trois huchets d'arg., emg. et vir. d'or.

Kempen (von) — *Ratisbonne.* Parti: au 1 de gu. à un griffon cont. d'arg., la queue passée entre ses jambes; au 2 d'azur à un griffon d'or, la queue relevée. **C.**: un griffon iss. d'or, tenant un marteau au nat. **L.**: à dextre d'arg. et de gu., à sen. d'or et d'azur.

Kempenaer (de) — *Brab.* (An., 9 juillet 1678.) De sin. au lion d'or, arm., lamp. et cour. de gu., accosté de deux faucilles affr. d'arg., emm. d'or. **C.**: un sauvage iss. de carn., ceint et cour. de lierre, tenant de chaque main levée une faucille d'arg., emm. d'or. **L.** d'or et de sin. **S.**: deux griffons d'or, *et plus bas* deux lions d'or, tenant chacun une bannière aux armes de l'écu [V. **van Andringa de Kempenaer.**]

Kempenfelt — *Angl.* D'arg. à un chevalier, arm. de toutes pièces, au nat., posé sur une terrasse de sin., brandissant au-dessus de sa tête une épée d'arg. **C.**: le chevalier, iss., entre un vol de sin.

Kempenich — *Westphalie.* D'or à deux fasces de gu. **C.**: un vol aux armes de l'écu.

Kempenskiöld — *Suède* (An., 1647. M. ét. en 1798.) D'or à un homme, posé de front, hab. d'une cotte de gu. et d'une jupe d'azur, cour. de fleurs, brandissant de sa main dextre une épée au-dessus de sa tête et tenant de sa sen. un bouclier ovale d'arg. bordé d'azur. **C.**: un homme iss. et cont., hab. d'une cotte de gu. et d'une jupe d'azur, cour. de fleurs, tenant de sa main sen. une banderole doublement fendue et tiercée en fasce d'azur, d'arg. et de gu., la main dextre appuyée sur sa hanche. **L.**: à dextre d'or et de gu., à sen. d'or et d'azur.

Kemper [de Beech-Kemper] — *Holl.* (An., 16 sept. 1815.) D'azur à deux combattants (oiseaux) affr. d'arg., celui à dextre levant la patte, soutenus d'une champagne d'or. Cq. cour. **C.**: deux têtes et cols de combattants adossés d'arg. **L.** d'arg. et d'azur.

Kemper — *Gouda.* Ec.: aux 1 et 4 d'azur à deux combattants (oiseaux) affr. d'arg., soutenus d'une champagne d'or; aux 2 et 3 de gu. à cinq fusées d'arg., accolées en fasce et touchant les bords du quartier. Deux cq., le 2 cour. **C.**: 1° un combattant cont., entre un vol; 2° un bélier iss. d'arg., accorné et clarine d'or, coll. de gu. **S.**: deux béliers d'arg., accornés et clarinés d'or, coll. de gu., tenant chacun une bannière aux armes du 1

Digitized by Google

Kemperie de Philippsborn — *Oldenbourg* (Barons, 23 juillet 1843.) Les armes de **Philippsborn.**

Kempers — *Holl.* D'or à la bande comp. d'azur et d'arg.

Kempf d'Angret — *Alsace* (Barons, 1759.) Ec.: aux 1 et 4 parti de sa. et d'or, à l'aigle de l'un en l'autre; aux 2 et 3 d'arg. au lion de gu., cour. d'or. Sur le tout de *Kempf* qui est de gu. à deux anilles à l'antique d'arg., passées en saut. Trois cq. cour. **C.**: 1° de *Kempf* qui est un buste d'homme barbu, cont. et de profil, hab. aux armes du surtout, coiffé d'un bonnet albanais répétant également les émaux du surtout; 2° l'aigle du 1; 3° le lion du 2. **L.**: des 1 et 3 cq., d'arg. et de gu.; du 2, d'or et de sa. [La branche de *Hesse* ne porte que les armes du surtout, timbrées du 1er cimier.]

Kempfer — *Colmar.* D'arg. à deux sceptres de gu., passés en saut., fleurdelisés aux deux bouts. **C.**: un buste d'homme, hab. aux armes de l'écu, coiffé d'un bonnet albanais également aux armes de l'écu.

Kempfer — *Alsace* (An., avril 1684. M. ét. en 1792.) D'arg. à un sauvage iss. de carn., ceint et cour. de lierre, mouv. d'un tertre de trois coupeaux de sin. et tenant une massue de sa., posée sur son épaule dextre.

Kemphen — *Suède, Prusse orientale* (An., 13 oct. 1679.) Tranché-enclavé d'or sur azur; à un senestrochère de carn., tenant une massue au nat., br. sur le tout. Bri. d'azur, d'or et d'arg. **C.**: une boule tranchée-enclavée d'arg. sur azur, sommée d'un vol d'azur et d'arg.; entre deux guidons d'arg., attachés à des piques d'or, arm. du même. **L.**: à dextre d'azur et d'or, à sen. d'azur et d'arg.

Kempinck — *Gueldre.* D'azur à deux étoiles d'or, rangées en fasce, acc. de trois bes. d'arg., rangés en chef, et d'un croiss. du même en p.

Kempinski — *Prusse.* Les armes de **Niesobia.**

Kempinsky (Barons) — *Bav.* Ec.: aux 1 et 4 de gu. à un fer de flèche d'arg., posé en pal, le bois ayant de chaque côté deux plumes de coq, les deux plumes supérieures d'or et les deux autres de sa. (*Kempinsky*); aux 2 et 3 de gu. à un giron de sa. bordé d'or, mouv. de la partie supérieure du flanc sen. (*Peurl de Sturmberg*). Deux cq. cour. **C.**: 1° le meuble du 1 (*Kempinsky*); 2° un homme iss., hab. de sa., rebr. d'or, au rabat du même, coiffé d'un chapeau de sa., tenant une hache d'arg., posée sur son épaule (*Peurl de Sturmberg*). **L.** d'arg. et de gu.

Kempis — *Prov. rhén.* (Nob. du St.-Empire, 1569.) D'azur à un crampon d'arg., posé en fasce. Cq. cour. **C.**: le crampon en fasce, entre un vol d'azur, chaque aile ch. de deux fasces d'arg. **S.**: deux lévriers reg. d'arg., coll. de gu., bordé et bouclé d'or.

Kempe — *Brab. sept.* De sin. à une arbalète au nat.

Kempski — *Silésie, Galicie.* Coupé de gu. sur or; à un griffon d'arg., br. sur le tout. Cq. cour. **C.**: le griffon, iss.

Kempten (Barons) — *Aut.* D'or à un écusson de sa. en abîme. **C.**: deux cornes de buffle d'or, ornées chacune à l'ext. de trois fleurs-de-lis de sa.

Kempter de Rigburg — *Tirol* ((Nob. du St.-Empire, 28 juillet 1658.) De sa. au lion d'or, cour. du même, tenant entre ses pattes une branche effeuillée d'arg., engiantée de deux pièces au nat. Cq. cour. **C.**: un demi-vol de sa., ch. de la branche de l'ecu, enfilant une couronne d'or; les plumes ext. du demi-vol ch. chacune d'une feuille de chêne d'or. **L.** d'or et de sa.

Kemptner — *Allem.* D'azur à la bande d'or, ch. d'un griffon du champ. Cq. cour. **C.**: un vol aux armes de l'écu (sur l'aile dextre, la bande est transformée en barre).

Kendenich — *Westphalie.* D'arg. à deux chev. de gu. **C.**: une tête et col de chien braque de gu., semée de feuilles de nénuphar d'or; entre un vol d'arg.

Kendlbacher — *Bav.* (Nob. du St.-Empire, 4 juillet 1792.) Ec.: aux 1 et 4 de gu. à la bande ondée d'arg.; aux 2 et 3 d'azur à une fleur-de-lis d'or. Cq. cour. **C.**: un lion iss. d'or, tenant un caducée, le bâton d'or, les serpents au nat. et les ailes d'arg.; entre un vol, l'aile dextre aux armes du 1 et l'aile sen. aux armes du 2. **L.**: à dextre d'arg. et de gu., à sen. d'or et d'azur.

Kenenburg (van) — *Holl.* D'arg. à trois fleurs-de-lis d'azur.

Keningen — *Prov. rhén.* D'arg. à une main d'aigle de sa. cont. à dextre et un lion de gu., cour. d'or, à sen. Cq. cour. **C.**: une boule d'arg., sommée de cinq pl. d'aut. de sa. **L.** d'arg. et de gu. **(fort.**

Kenlis (Baron), v. **Taylour** marquis **de Head-**

Kenmare (Comte de), v. **Browne** comte **de Kenmare.**

Kenmure (Vicomte), v. **Gordon** vicomte **Kenmure.**

Kennaway d'Escot — *Devonshire* (Baronet, 25 fév. 1791.) D'arg. à la fasce d'azur, acc. en chef de deux aigles de gu. et en p. d'une branche d'olivier de sin. et d'une palme du même, réunis par un annelet de gu. **C.**: une aigle de profil au nat., ess., au bec de laquelle est suspendu un écusson d'azur ch. d'un soleil d'or. **D.**: ASCENDAM.

Kennedy marquis **d'Ailsa** — *Ecosse* (Lord *Kennedy*, 1452; comte de *Cassilis*, 1502; baronet, 1632; titres dans la pairie d'*Ecosse*; baron *Ailsa*, 4 nov. 1806; marquis d'*Ailsa*, sept. 1831; titres dans la pairie du *Royaume-Uni*). D'arg. au chev. de gu., acc. de trois croix recr. au pied fiché de sa.; le tout enclos dans un double trêcheur fleur. et c.-fleur. du sec. **C.**: un dauphin nageant, au nat. **S.**: deux cygnes au nat., bq. et m. de gu., le vol ouv. et abaissé. **D.**: AVISE LA FIN.

Kennedy de Clowburn — *Ecosse* (Baronet, 1668. M. ét.) Ec.: aux 1 et 4 d'arg. à la fasce d'azur, ch. de trois étoiles du champ (*Weir*); aux 2 et 3 de *Kennedy de Bargany*, qui est c.-éc.: *a.* et *d.* d'arg. au chev. de gu., acc. de trois croix recr. au pied fiché de sa., le tout enclos dans un double trêcheur fleur. et c.-fleur. de gu. (*Kennedy*); *b.* et *c.* d'azur à trois fleurs-de-lis d'or (*France*). **C.**: une main dextre, tenant un baudrier militaire, inscrit des mots VIRET VERITAS. **D.**: NON FALLOR.

Kennedy de Garvinmains — *Ecosse* (Baronet, 1672. M. ét.) D'arg. au chev. de gu., ch. d'une hure de sanglier du champ et acc. de trois croix recr. au pied fiché de sa.; à un coeur humain du sec., posé au point du chef. **C.**: un dauphin nageant au nat. **D.**: AVISE LA FIN.

Kennedy de Johnstown-Kennedy — *Irl.* (Baronet, 1836.) De sa. à la fasce d'arg., ch. d'un renard courant au nat. et acc. de trois casques fermés du sec., tarés de profil. **C.**: un bras, arm. au nat., la main tenant une branche de chêne, au nat. **D.**: ADHÆREO VIRTUTI.

Kennenburg (van) — *Holl.* D'azur à trois écussons fascés-ondés d'arg. et de gu. de six pièces.

Kenneweg — *P. d'Utrecht.* D'arg. à l'aigle de gu., onglée d'azur.

Kenntner — *Allem.* Ec.: aux 1 et 4 de gu. à la bande d'arg.; aux 2 et 3 de sa. au lion d'or. Cq. cour. **C.**: un lion iss. d'or entre deux prob. coupées, à dextre d'arg. sur gu., à sen. de sa. sur or. **L.**: à dextre d'or et de sa., à sen. d'arg. et de gu.

Kenny — *Flandre* (Baron de l'Empire, 13 juin 1811.) Ec.: au 1 d'or à trois têtes de coq de sa., crêtées et barbées de gu.; aux 2 et 3 d'azur à un vaisseau d'arg., voguant sur une mer du même; au 4 d'arg. à la bande de gu., ch. en haut d'une étoile du champ.

Kénor — *P. de Liége.* D'or à deux pl. d'aut. adossées d'azur.

Kenrick de Whitley — *Berkshire* (Baronet, 29 mars 1679. M. ét. en 1699.) D'herm. au lion de sa. **C.**: un faucon d'arg., bq. et grilleté d'or, perché sur un faisceau de flèches d'or, arm. et empennées d'arg., lié de sa., posé en fasce.

Kenslcki — *Pol.* De gu. à la fasce vivrée alésée d'arg., sommée d'un annelet du même.

Kensington (Baron), v. **Edwardes** baron **Kensington** et **Rich** comte **de Warwick.**

Kensowski — *Prusse, Lithuanie, Samogitie.* Les armes de **Bautzendorf-Kensowski.**

Kenszycki — *Posnanie.* Les armes de **Nalencz II.**

Kent (Duc et comte de), v. **Grey** duc **de Kent**; et **Burgh, Holland, Nevill** et **Plantagenet,** comtes **de Kent.**

Kentz — *Nuremberg.* Tranché de sa. sur or; à une licorne saillante de l'un en l'autre. **C.**: une licorne iss. de gu.

Kentzinger — *Alsace* (An., 22 juin 1816.) Parti: au 1 d'or à trois poissons nageants de gu., l'un sur l'autre, celui en p. cont.; au 2 d'azur à un cerf ramp. d'or.

Kenziger du Verger — *Allem.* Parti de sin. et de gu.; à deux lions affr. d'arg., cour. d'or, tenant ensemble une épée d'arg., garnie d'or, en pal, la pointe en bas. Cq. cour. **C.**: une fleur-de-lis d'arg., entre un vol de sa. **L.**: à dextre d'arg. et de sin., à sen. d'arg. et de gu.

Kenzingen — *Suisse.* D'arg. à deux cornes de bouquetin adossées de gu. **C.**: une corne de bouquetin de gu., ornée le long du dos de six petites baguettes d'arg.

Kenzingen (Barons de), v. **Zündt** barons **de Kenzingen.**

Digitized by Google

Kenyon lord **Kenyon** — *Angl.* (Baronet, 1784; lord *Kenyon*, baron de *Gredington*, 9 juin 1788.) De sa. au chev. engr. d'or, acc. de trois croix florencées d'arg. **C.**: un lion couché au nat., tenant entre ses pattes une croix de l'écu. **T.**: la Prudence et la Fortitude. **D.**: MAGNANIMITER CRUCEM SUSTINE.

Keőszeghy — *Hongrie, Prusse.* De gu. à l'aigle d'arg., bq. et m. d'or, portant sur sa poitrine un écusson d'azur, ch. d'un lévrier ramp. d'or. Cq. cour. **C.**: un lévrier iss. d'or. **L.**: à dextre d'arg. et de gu., à sen. d'or et d'azur.

Keppel (van) — *Gueldre* (Rec. du titre de baron, 3 fév. 1875.) De gu. à trois coquilles d'arg. Cq. d'or, cour. du même. **C.**: un cygne d'arg., bq. de gu. **S.**: deux léopards lionnés d'or.

Keppel (von) — *P. de Clèves.* D'or; au chef d'azur, ch. de trois coquilles du champ *ou* de trois feuilles de peuplier d'or, les tiges en haut. **C.**: un vol coupé d'azur sur or; *ou* (*Arm. v. G.*), un vol d'azur, chaque aile ch. de trois coquilles d'or, rangées en fasce.

Keppel (von) — *Westphalie.* D'or à cinq los. de gu., accolées en bande. Cq. cour. **C.**: un écusson des armes, sommé de trois pl. d'aut. de sa., iss. d'un tuyau de gu.

Keppel (von) — *Allem.* Coupé: au 1 d'arg. à un homme iss., hab. de gu., coiffé d'un bonnet pointu du même, tenant une épée d'arg., garnie d'or; au 2 de sa. au lion léopardé d'or. Cq. cour. **C.**: l'homme iss.; entre un vol coupé, à dextre de gu. sur arg., à sen. d'or sur sa. **L.**: à dextre d'or et de sa., à sen. d'arg. et de gu.

Keppel comte **d'Albemarle** — *Angl.* (Baron *Ashford*, vicomte *Bury* et comte d'*Albemarle*, 10 fév. 1695 —96.) De gu. à trois coquilles d'arg. Cq. cour. **C.**: un cygne iss. au nat. **S.**: deux lions d'or, cour. du même. **D.**: NE CEDE MALIS.

Keppel vicomte **Keppel** — *Angl.* (Vicomte *Keppel d'Elvedon*, 22 avril 1782. M. ét. le 2 oct. 1786.) Les armes de **Keppel** comte **d'Albemarle.**

Ker — *Bav.* (Nob. du St.-Empire, 6 juillet 1792.) Ec. en saut.: en chef et en p. de gu. à un casque romain au nat., de profil, panaché d'arg.; à dextre et à sen. d'azur à un arc tendu en pal d'or, encoché d'une flèche d'arg., celle à dextre cont. L'écu bordé d'or. Sur le tout d'or à une aigle de sa.

Ker comte **d'Ancrum** — *Ecosse* (M. ét.) Ec.: aux 1 et 4 d'herm.; au chef parti d'arg. et de gu., ch. d'un lion léopardé de l'un en l'autre; aux 2 et 3 de gu. au chev. d'arg., ch. de trois étoiles du champ. Cq. cour. **C.**: une tête et col de cerf d'arg., ornée d'un collier de gu., ch. de trois étoiles d'arg. **S.**: deux cerfs au nat., coll. comme celui du cimier. **D.**: TOUT DROIT.

Ker de Cessford et Cavertoun (Baron), v. **Innes-Ker** duc **de Roxburghe.**

Ker baron **Jedburgh** — *Ecosse* (M. ét.) De gu. au chev. d'arg., ch. de trois étoiles du champ et acc. en p. d'une tête et col de cerf d'or. **C.**: une tête et col de cerf d'or; *ou*, une tête et col de cerf au nat., ramée d'or, posée de front. **S.**: deux cerfs au nat. **D.**: FORWARD

Ker comte **de Somerset**, v. **Carr** comte **de Somerset.**

Keradaran — *Bret.* D'arg. à un pin de sin., terrassé du même; à un cerf au nat., br. sur le fût de l'arbre.

Keradreux — *Bret.* D'arg. à trois léopards d'azur.

Keraennech — *Bret.* D'arg. à un pin de sin., sommé d'une pie au nat.

Keraër — *Bret.* (M. ét.) De gu. à la croix d'herm., gringolée d'or. **D.**: POUR LOYAULTÉ MAINTENIR.

Keraëret — *Bret.* Burelé d'arg. et de gu.; à deux couleuvres affr. d'azur en pals, entrelacées dans les burèles. **D.**: PA ELLI (*Quand tu pourras*).

Keralain — *Bret.* De gu. au lion d'or, arm. et lamp. d'arg.

Keralband — *Bret.* D'azur à trois croix pattées *ou* ancrées d'or. **D.**: SPES TRINA SALUTIS.

Keraldanet — *Bret.* (M. ét.) De gu.; au chef denché de cinq pièces d'or.

Kerallic — *Bret.* D'or au léopard de sa. **D.**: VIRTUS SIBI SOLA SUFFICIT.

Kerallou — *Bret.* D'arg. à cinq mouch. d'herm. de sa., 2, 1 et 2; au chef denché du même.

Kerallic — *Bret.* (M. ét.) D'azur à un croiss. d'arg., acc. de trois molettes du même [V. **Clisson de Kerallic.**]

Keraly — *Bret.* D'azur à une fleur-de-lis d'or, acc. de trois coquilles d'arg.

Keramanac'h — *Bret.* D'or à un cormoran de sa. **D.**: LITTORA PRÆDATUR.

Keramanac'h de Trefflec'h — *Bret.* D'arg. à trois jumelles de gu.; au fr.-q. d'or, ch. d'un lion de sa.

Kerambelec — *Bret.* De sa. à une fleur-de-lis d'arg., accostée de deux épées du même.

Keramborgne — *Bret.* De gu. à un casque d'or, posé de profil, acc. de trois coquilles d'arg.

Keraminou — *Bret.* D'arg. à la fasce d'azur, acc. en chef d'une merlette du même.

Keramoroc'h — *Bret.* Fascé d'or et de gu.; à la bord. engr. du sec.

Kerampuil — *Bret.* (M. ét.) De gu. à trois colombes d'arg. **D.**: MITIS UT COLUMBA [V. **Saisy de Kerampuil.**]

Keranflec'h — *Bret.* (M. ét.) D'arg. à un croiss. d'azur, ch. d'une rose du champ et acc. de trois coquilles du sec. **D.**: POTIUS MORI QUAM FORDARI.

Keranforest — *Bret.* De gu. à six annelets d'arg.; au chef d'or, ch. de trois roses du champ.

Kerangal — *Bret.* D'arg. à l'aigle de sa., perchée sur une branche d'olivier de sin., fruitée de gu.

Kerangles — *Bret.* D'arg. à trois fasces d'azur.

Kerangomar — *Bret.* De pourpre à un dextrochère ganteté d'arg., supp. un oiseau du même, grilleté d'or.

Kerangomar — *Bret.* D'arg. à trois chênes de sin., acc. en chef d'un croiss. de gu.

Kerangouez — *Bret.* D'arg. à un arbre de sin., sommé d'un oiseau de sa. **D.**: QUITTE OU DOUBLE.

Keraugréon — *Bret.* D'or à deux fasces nouées de gu., acc. de huit merlettes du même, 2, 2, 2 et 1.

Kerauguen — *Bret.* D'or au lion mormé de gu.

Kerauguen de Kerdélan — *Bret.* D'arg. à trois tourt. de gu. **D.**: LAGA ÉVEZ (*Prends garde*).

Keranmeur — *Bret.* D'arg. à un croiss. de gu., surm. de trois fleurs-de-lis du même.

Keranmoal — *Bret.* D'arg. à trois bars nageants de gu., l'un sur l'autre.

Keraunou — *Bret.* Losangé d'arg. et de sa.; à la bande de gu., ch. de trois trèfles d'arg.

Keranraiz — *Bret.* Vairé d'arg. et de gu. **D.**: RAIZ PÉ BAR (*Ras ou comble*).

Kerantour — *Bret.* (M. ét.) D'or à une fleur-de-lis d'azur, acc. de trois coquilles de gu.

Keraot — *Bret.* Ec.: aux 1 et 4 de sa. à un dextrochère d'arg., supp. un oiseau du même; aux 2 et 3 d'arg. à un grêlier d'azur, lié de gu.

Kerascouët — *Bret.* (M. ét.) De gu. à deux hâl. d'arg. en chef et une gourde d'or en p.

Kerasquer — *Bret.* D'arg. à deux haches d'armes de gu., en pals.

Keratry — *Bret.* (Comtes, 1861.) D'azur à un grêlier d'arg., surm. d'une lance du même en pal. **D.**: GENS DE BIEN PASSENT PARTOUT.

Keraudren — *Bret.* D'azur à la croix d'or, cant. de quatre étoiles du même.

Keraudren de Kerguyomar — *Bret.* D'azur à trois pommes de pin d'arg. [V. **le Du de Keraudren.**]

Kerandy — *Bret.* D'arg. (*ou* d'or) à deux fasces de sa.

Kerautem — *Bret., Bruxelles* (Rec. de noh. et chevalerie, en *Belg.*, 20 mars 1852.) De gu. à trois fasces d'arg.

Kerautret — *Bret.* (M. ét.) Echiq. de gu. et d'or. **D.**: MARTÉZÉ (*Peut-être*).

Keravéon (Barons de), v. **Talhouët** barons **de Keravéon.**

Keravis — *Bret.* D'arg. à la bande d'azur, ch. de trois coquilles du champ.

Kerazgan — *Bret.* D'arg. à la fasce de gu., ch. d'un vautour d'or.

Kerazmant — *Bret.* De sa. à trois bes. d'arg.

Kerazret — *Bret.* D'arg. à deux fasces de gu. et deux couleuvres affr. d'azur, ondoyantes en pals, br. sur le tout.

Kerbain — *Bret.* Gironné d'arg. et de sa.

Kerbalanec, v. **Guiomar de Kerbalanec.**

Kerbervet — *Bret.* De gu. à trois mècles d'or. — *Ou*: De gu. à six bes. d'or.

Kerbescat — *Bret.* D'or au lion mormé de sa.; à la cotice de gu., br. sur le tout.

Kerbescont — *Bret.* De sa. à trois roses d'arg.

Kerbihan — *Bret.* D'arg. à trois bandes d'azur; au canton du même, ch. d'une quintefeuille du champ.

Kerbiquet — *Bret.* D'arg. à une quintefeuille de sa. [V. **Berthelot de Kerbiquet.**]

Kerbirion — *Bret.* De sa. à trois molettes d'arg.

Kerblois — *Bret.* D'arg. à trois hures de sanglier de sa.

Kerboudet — *Bret.* D'azur à deux épées d'arg., garnies d'or, passées en saut., les pointes en bas.

Digitized by Google

Kerboulard — *Bret.* De gu. à l'aigle d'arg., bq. et m. d'or.

Kerbourie — *Bret.* D'arg. au saut. de gu., cant. de quatre quintefeuilles du même.

Kerbourieu — *Bret.* De sin. au lion morné d'arg.

Kerboutier — *Bret.* D'arg. à un pin de sin., fruité d'or; à un sanglier de sa., pass. au pied de l'arbre.

Kerbrat — *Bret.* De gu. à trois quintefeuilles d'or.

Kerbreder — *Bret.* Ec.: aux 1 et 4 d'azur à une main gantelée d'arg., supp. un épervier du même (*de la Roche*); aux 2 et 3 d'arg. à un croiss. de sa., acc. de six tourt. du même.

Kerbriec — *Bret.* D'or à trois fasces d'azur.

Kerbuec'h — *Bret.* D'arg. à la bande de sa., ch. de trois étoiles du champ.

Kerbusso — *Bret.* D'azur à trois croiss. d'or.

Kerbuzic — *Bret.* De sa. fretté d'or; à un annelet du même en chef.

Kercabin — *Bret.* De gu. à trois croix pattées d'arg.

Kercabus — *Bret.* D'arg. fretté de sa.; à une crolsette de gu. en abime.

Kercado (Comtes de), v. **le Sénéchal de Kergaisé** comtes **de Kercado.**

Kercado-Molac (Marquis de), v. **le Sénéchal de Kercado** marquis **de Kercado-Molac.**

Kercadoret — *Bret.* D'azur à trois cyprès d'or, acc. en chef d'un croiss. et d'une fleur-de-lis d'arg.

Kerc'hac — *Bret.* De gu. à trois poissons d'or, posés en pairle, les têtes dirigées vers le coeur de l'écu.

Kerchem (van) — *Brab., Holl.* D'arg. à trois rencontres de boeuf de gu. [La branche de *Leyde* porte: Ec.: aux 1 et 4 d'arg. à trois rencontres de boeuf de gu.; aux 2 et 3 de gu. à la bande d'or, acc. de six merlettes d'arg., rangées en orle.]

Kerc'hoent ou **Querchoent** — *Bret. Armes anc.:* Losangé d'arg. et de sa. — *Armes mod.:* Ec.: aux 1 et 4 échiq. d'or et de gu. (*Kergournadec'h*); aux 2 et 3 d'azur à une fleur-de-lis d'or, acc. en p. de deux mâcles du même (*Coëtenfao*). **D.:** SUR MON HONNEUR.

Kerc'hoent [Querchoent] de Crec'huel — *Bret.* Losangé d'arg. et de sa. **D.:** DIEU SOIT LOUÉ.

Kerchove (de) — *Flandre.* Ec.: aux 1 et 4 de sa. à trois los. d'or, rangées en pal; aux 2 et 3 d'arg. à trois feuilles de nénuphar de gu.

Kerchove (de) de Denterghem — *Gand* (Comtes, 20 oct. 1852 et 12 déc. 1864.) Echiq. d'azur et d'arg. de six tires, chacune de huit points; au chef d'or, ch. d'une colombe volante de sa., bq. de gu., tenant en son bec un rameau d'olivier de sin. Cq. cour. **C.:** une aigle iss. de sa., bq. et languée de gu. **L.** d'or et d'azur. **S.:** à dextre un griffon d'or, lamp. de gu.; à sen. un lion d'or, lamp. de gu. **D.:** ENDURER POUR DURER.

Kerchove (Comtes de) de la Deuze, barons **d'Exaerde** — *Gand* (Barons, 31 mars 1742.) Echiq. d'arg. et d'azur de six tires; au chef d'or, ch. d'une colombe volante d'azur, tenant en son bec un rameau d'olivier de sin. Cq. cour. **C.:** une aigle iss. d'or, languée de gu. **L.** d'or et d'azur. **S.:** deux griffons d'or, arm. et lamp. de gu. **D.:** ENDURER POUR DURER [D'après le diplôme de 1742, les **S.** étaient un griffon à dextre et un lion à sen., tous deux d'or, arm. et lamp. de gu.]

Kerchove (de) d'Oesselghem. Les armes précédentes.

Kerchove (de) de Ter-Elst. Les armes précédentes.

Kerchove (van de) — *Tournai* (An., 8 juin 1676; rec. de nob., 15 déc. 1857.) D'or; au chef d'azur, ch. d'une étoile du champ, accostée de six bes. du même, rangés en deux pals. **C.:** une étoile d'or.

Kerchove (van den) — *Gand.* D'azur à trois épis d'or, l'un posé en pal et les deux autres passés en saut., et une tête de mort d'arg., br. sur le tout. **D.:** SEPULTA RESURGENT.

Kerck (van der) ou **Verkerck** — *P. d'Utrecht.* D'or à un lièvre ramp. de gu. **C.:** le lièvre, entre un vol d'or.

Kerckborg — *Mecklembourg, Dan.* D'arg. à deux émanches de trois pièces de gu., mouv. des flancs, les pointes s'entretouchant.

Kerckem — *P. de Liége.* D'arg. semé de fleurs-de-lis de gu **C.:** deux oreilles de lièvre d'or. **S.:** deux griffons reg.

Kerckem barons de Wyer. Les armes précédentes.

Kerckering ou **Kerckrinck** — *Westphalie, Amsterdam.* D'or au lion de sa., arm. et lamp. de gu.; à la bord. de gu. **C.:** une tête et col de chameau d'or, *ou* une boule de gu., sommée de plumes de coq de sa.

Kerckhoefs — *Holl.* D'arg. à la fasce brét. et c.-brét. de gu., acc. de trois abeilles au nat.

Kerckhef — *Holl.* D'azur à la fasce brét. et c.-brét. d'or. **C.:** une queue de paon aux armes de l'écu, iss. d'un tuyau d'or.

Kerckhof — *Gand, Bruges.* D'or à trois jumelles de sa., posées en bandes; au chef de gu., ch. d'un lion léopardé du champ.

Kerckhoff (van) — *Arnhem.* D'or au chev. de gu., acc. de trois serres d'aigle de sa. **C.:** un coq hardi, au nat.

Kerckhove (van) — *Holl.* D'or à la fasce ondée de sin., acc. de deux croix ancrées du même, 1 en chef et 1 en p.

Kerckhove (van) — *Holl.* Ec.: aux 1 et 4 d'or à trois cornelles de sa.; aux 2 et 3 d'arg. à un croiss. de gu.

Kerckhove (van den) — *Brab.* D'azur à une chapelle, entourée d'un mur, d'arg. **C.:** la chapelle.

Kerckhove (van den) — *Bruges.* D'arg. au chev. de gu.; au chef d'azur, ch. de deux croiss. d'or. **C.:** un buste de vieillard, hab. d'azur, bout. d'or, la barbe du même, coiffé d'un bonnet de gu., retr. d'arg.

Kerckhove (van den) — *Flandre.* D'arg. à trois feuilles de nénuphar de gu. **C.:** une feuille de nénuphar de gu.; entre un vol, d'arg. et de gu. [A cette fam. appartenait le célèbre *Jean van den Kerckhove* dit *Polyander*, seigneur de Heenvliet, professeur à l'université de Leyde, qui portait: Ec.: aux 1 et 4 d'arg. à trois feuilles de nénuphar de gu.; au 2 d'azur à la croix pattée alésée d'arg.; au 3 de gu. au saut. engr. d'or. **C.:** un fanal allumé.]

Kerckhove (van den) comte **de Bellomont** — *Irl.* (Baron *Wotton de Wotton*, dans la pairie d'*Angl.*, 31 août 1650; comte de *B.*, dans la pairie d'*Irl.*, 11 fév. 1680. M. et. en 1683.) Ec.: aux 1 et 4 d'arg. à trois feuilles de nénuphar de gu.; au 2 d'azur à la croix pattée alésée d'arg.; au 3 de gu. au saut. engr. d'or. **C.:** une femme moresque iss., tort. d'arg. et d'azur, les bras remplacés par des ailes d'arg. **S.:** à dextre un dragon sans ailes de sin.; à sen. un cerf d'herm., ramé et allé d'or.

Kerckhove (de) de Crayenhof ou **Crayencourt** — *Fl. fr.* D'arg. à trois griffons de sa., arm. et lamp. de gu. **C.:** un griffon iss. de sa.

Kerckhove (van den) *dit* **de Latre** — *Bruges. Armes anc.:* D'arg. au chev. de gu. — *Armes mod.:* Coupé: au 1 d'or à la fasce d'arg., ch. de trois croisettes de gu. et acc. en p. d'une bèche de sa., posée en fasce; au 2 éc.: *a.* et *d.* d'or à l'aigle de sa.; *b.* et *c.* d'arg. au chev. de gu. et au chef d'azur ch. de deux croiss. d'or.

Kerckhove (van den) *dit* **de Ruysbroeck** — *Flandre. Armes anc.:* D'arg. à cinq fusées de sa., accolées en bande. — *Armes mod.:* D'arg. à trois fleurs-de-lis de gu. **C.:** quatre pl. d'aut. de gu. [Plusieurs membres de cette fam. ont porté: D'arg. à deux fleurs-de-lis de gu., 1 en chef à sen. et 1 en p.; au fr.-q. du même, ch. d'un maillet penché d'or. **C.:** une fleur-de-lis de gu.]

Kerckhove (van den) de Steenvoorde — *Flandre.* Ec.: aux 1 et 4 d'arg. à trois croisettes maiordonnées de gu. (*Kerckhove ancien*); aux 2 et 3 d'arg. à cinq fusées de sa., accolées en bande (*Kerckhove moderne*). **D.:** VIELLESSE EMPIRE.

Kerckhove (de) *dit* **van der Varent** — *Flandre* (Vicomtes, 15 juin 1720; comte napolitain, 1857.) D'arg. à cinq fusées de sa., accolées en bande. Cq. cour. **C.:** un buste de More, hab. et tort. d'arg. **S.:** deux sangliers de sa., langués de gu., défendus d'arg. **D.:** VIELLESSE EMPIRE [Plusieurs membres de cette fam. ont pris pour armoiries: D'azur à deux fasces d'arg., acc. de neuf étoiles d'or (qui sont les anciennes armoiries de la seigneurie de *Ter Varent*), et pour **S.:** deux lions d'or. — Une autre branche portait éc.: aux 1 et 4 les fusées; aux 2 et 3 de sa., au chef d'arg. ch. d'une fleur-de-lis au pied coupé de gu., marque de descendance de la maison de *Gand* par les femmes. — D'autres membres de la fam. chargèrent ces armes écartelées d'un surtout aux armes de la seigneurie de *Ter Varent*.]

Kerckman — *Holl.* D'or à une église de village de gu.

Kerckman — *Holl.* Parti: au 1 d'arg. à une église de gu., essorée d'azur; au 2 d'azur à la fasce d'or.

Kerckow — *P. de Magdebourg, Pom.* D'arg. à un membre d'aigle de sa., posé en chev. renv., la serre en haut à dextre, le genou en bas. **C.:** un membre d'aigle de sa., posé en pal, la serre en haut; entre deux pl. d'aut., d'arg. et de sa.

Kerckraad (van) — *P. d'Utrecht.* De sa. à trois fers de moulin d'or.

Kerda — *Allem.* Parti: au 1 d'arg. à quatre fasces de gu.; au 2 d'arg. à trois roses de gu., rangées en pal. Cq. cour. **C.:** un buste d'homme, hab. de gu., le col en-

touré d'une fraise d'arg., la tête sommée de sept feuilles d'arbre de sin.

Kerdalaez — *Bret.* D'or à deux fasces d'azur.

Kerdaniel — *Bret.* D'arg. à deux vautours adossés de sa., les têtes affr., dévorant un coeur de gu.

Kerdanonarn — *Bret.* D'azur à trois étoiles d'or.

Kerdégasse — *Bret.* De sa. semé de bill. d'arg. — *Ou :* D'or à la croix ondée de gu.

Kerdérien — *Bret.* Ec.: aux 1 et 4 d'azur à un griffon d'or (*Kerdérien*); aux 2 et 3 d'or à la croix engr. de sa., cant. de quatre alérions du même (*Hélory*).

Kerdinam — *Bret.* D'arg. à un croiss. de sa., acc. de trois tourt. du même.

Kerdouar — *Bret.* D'arg. à trois tourt. de gu., 2 et 1, acc. de six merlettes du même, rangées en orle.

Kerdréan — *Bret.* De gu. à trois croiss. d'arg., acc. en chef d'un écu en bannière d'azur, ch. de quatre mâcles d'or.

Kerdréant — *Bret.* De gu. au léopard d'herm.

Kerdreffec — *Bret.* D'arg. à trois fasces de gu. — *Ou :* Ec. d'or et d'azur.

Kerdreiu — *Bret.* D'herm., au chef denché de sa.

Kerdreis — *Bret.* D'arg. à deux fasces de gu.

Kerdren — *Bret.* D'herm.; au chef dentelé de sa., ch. de trois quintefeuilles d'arg.

Kerduel — *Bret.* De gu. à six annelets d'arg.; au chef d'azur, ch. de trois quintefeuilles d'arg.

Kerédy — *Bret.* De gu. à quatre fusées accolées d'arg., acc. de huit bes. du même.

Keremar — *Bret.* D'arg. à trois chouettes de sa., bq. et m. de gu.

Kerenec — *Bret.* D'azur au lion morné d'arg.

Kerenec — *Bret.* D'azur au lion vairé d'arg. et de gu. **D.:** DIEU M'AIME.

Kerengarz — *Bret.* D'azur à un croiss. d'arg. **D.:** TOUT EN CROISSANT.

Kerenor — *Bret.* Ec.: aux 1 et 4 d'arg à un paon rouant de sa.; aux 2 et 3 d'arg. à un croiss. de gu., acc. de trois coquilles du même.

Kerens — *Limbourg* (Admis au corps équestre du *Limbourg*, 20 nov. 1816, 13 sept. 1817 et 8 mai 1842; an., 3 mars 1821.) D'arg. à trois arbres de sin., rangés sur une terrasse du même; entre les deux derniers arbres un écureuil assis au nat., croquant une noix. Cq. cour. **C.:** un arbre de sin. **L.** d'arg. et de sin.

Kerérault — *Bret.* D'azur fretté d'arg.; à une fleur-de-lis du même, posée en chef. **D.:** MERVEL DA VÉVA (*Mourir pour vivre*).

Kerérel — *Bret.* De gu. à la croix d'arg., cant. de quatre cygnes du même, bq. et m. de sa.

Keresant — *Bret.* Ec. d'arg. et de sa.

Keresperz — *Bret.* D'or à un croiss. de gu., acc. de six roses du même.

Kerestat — *Bret.* D'azur à une main dextre d'arg., posée en pal, acc. de trois étoiles du même.

Kerfareguin — *Bret.* D'arg. à un chêne de sin., englanté d'or; à un sanglier ramp. de sa., défendu et allumé d'arg., br. sur le fût de l'arbre.

Kerfaven — *Bret.* D'arg. à la fasce de gu.

Kerfily duc **de Sérent** — *Bret.* (Duc, 31 août 1817. M. ét. le 30 oct. 1822.) D'or à trois quintefeuilles de sa.

Kerfloux — *Bret.* De gu. à trois croiss. d'arg.; au lambel du même en chef.

Kerfors — *Bret.* D'arg. à un grêlier d'azur, lié du même.

Kerfraval — *Bret.* D'azur à la croix d'arg., ch. en coeur d'une bill. de gu. et cant. de quatre molettes du sec.

Kergadalan — *Bret.* D'arg. à un grêlier de sa.

Kergadéau — *Bret.* D'arg. à trois fasces de gu.; au bâton d'azur, br. à dextre, et un lambel de gu. en chef.

Kergadiou — *Bret.* D'arg. à deux fasces de gu.

Kergadiou de Châteaumen — *Bret.* Fascé-ondé d'arg. et d'azur; au fr.-q. d'herm.

Kerganou — *Bret.* D'azur au chev. d'arg., acc. de trois molettes du même.

Kergaradan — *Bret.* D'arg. à un pin de sin., fruité d'or; au cerf au nat., pass. au pied de l'arbre.

Kergaradec — *Bret.* D'azur à une main d'arg. et une étoile d'or au bout du pouce.

Kergariou (Comte de l'Empire) — *Bret.* D'arg. fretté de gu.; au fr.-q. de pourpre, ch. d'une tour d'arg., maçonnée de sa. **D.:** LÀ OÙ AILLEURS, KERGARIOU!

Kerglan — *Bret.* D'or à dix annelets de gu.

Kerglexrec — *Bret.* De gu. à la croix d'arg., fleurdelisée d'or, cant. de quatre annelets d'arg.

Kergoat de Treffuon — *Bret.* D'or à un cyprès d'azur.

Kergoët — *Bret.* De gu. à la croix d'or, frettée d'azur.

Kergoët de Coëtridiou — *Bret.* De gu. à six bes. d'arg.

Kergoët de Guilly — *Bret.* D'arg. à cinq fusées de gu., accolées en fasce, acc. en chef de quatre roses rangées du même. **D.:** E CHRISTEN MAD, MÉ DEV ES DOUÉ (*En bon chrétien, je vis en Dieu.*)

Kergoët de Keroalet — *Bret.* D'azur au léopard d'or, l'épaule ch. d'un croiss. de gu. **D.:** SI DIEU PLAIST.

Kergoët de Kerbuldeues — *Bret.* D'or à un pin de sin., fruité du champ.

Kergoët de Keroulain — *Bret.* Emanché d'arg. et d'azur.

Kergoff — *Bret.* D'arg. à la fasce de gu., acc. de six mâcles d'azur, 3 rangées en chef, et 3 en p., posées 2 et 1.

Kergolleau — *Bret.* D'arg. à trois fasces de gu.; au lambel d'azur en chef.

Kergomar — *Bret.* D'herm. à la fasce de gu., ch. de trois molettes d'or.

Kergongar — *Bret.* (M. ét.) D'azur à trois cloches d'or.

Kergorlay (Comtes) — *Bret.* Vairé d'or et de gu. **D.:** 1° AYDE TOI, KERGORLAY, ET DIEU T'AYDERA; 2° HONOR ET PATRIA.

Kergoual — *Bret.* D'azur à la fasce d'or, acc. en chef d'un dextrochère soutenant un oiseau, le tout d'arg.

Kergoulouarn — *Bret.* D'arg. à trois fusées de gu.

Kergounlou — *Bret.* Fascé d'or et de sa., la première fasce d'or ch. d'un croiss. du sec.

Kergournadec'h — *Bret.* Echiq. d'or et de gu. **D.:** 1° EN DIEX EST; 2° CHEVALERIE DE KERGOURNADECH.

Kergoz — *Bret.* D'arg. à la fasce d'azur, acc. en chef d'une merlette du même. **D.:** M qui T'M. (*Aime qui t'aime.*)

Kergozou — *Bret.* De gu. à la croix d'arg.; à la cotice du même, br. sur le tout. (d'or.

Kergrac'h — *Bret.* D'azur à trois têtes de léopard

Kergravan — *Bret.* De sa. à la fasce d'arg., acc. de trois croisettes du même.

Kergré — *Bret.* De gu. à un besant d'arg., ch. d'une croix d'azur, acc. de huit los. d'arg., rangées en orle, ch. chacune d'un saut. de gu.

Kergrec'h — *Bret.* De sa. à la fasce d'arg., ch. de trois quintefeuilles du champ.

Kergréguen — *Bret.* De sin. à trois coquilles d'or.

Kergrist — *Bret.* D'or à un croiss. de sa., acc. de quatre tourt. du même, 3 en chef et 1 en p.

Kergroadez — *Bret.* Fascé d'arg. et de sa. **D.:** EN BON ESPOIR.

Kergroas — *Bret.* D'arg. à la croix pattée de gu., cant. de quatre mâcles du même.

Kergroas de Penvern — *Bret.* D'azur à la croix treflée d'arg. **D.:** EN BONNE HEURE.

Kergu — *Bret.* D'arg. à un épervier ess. de sa., bq., m., longé et grilleté d'or.

Kerguchenec — *Bret.* Coupé d'arg. sur gu.; au lion de l'un en l'autre.

Kerguelen de Kerbiquet — *Bret.* D'arg. à trois fasces de gu., surm. chacune de quatre mouch. d'herm. de sa. **D.:** VERT EN TOUT TEMPS.

Kerguelen du Mendy — *Bret.* Ec.: aux 1 et 4 d'or à un houx arr. de sin. (*Kerguelen*); aux 2 et 3 échiq. d'arg. et de gu. (*du Mendy*).

Kerguen — *Bret.* D'azur à une tête de léopard d'or.

Kerguen — *Bret.* D'azur au chev., surm. d'une croix et acc. de trois coquilles, le tout d'arg.

Kerguennech — *Bret.* D'arg. à un pin de sin., sommé d'une pie au nat.

Kergueris — *Bret.* D'arg. à six annelets de gu.

Kerguern — *Bret.* De gu. à trois aigles d'arg., acc. en chef d'une étoile du même.

Kerguern — *Bret.* D'arg. fretté d'azur.

Kerguern — *Bret.* (M. ét.) D'azur à trois annelets d'arg.

Kerguern de Kernizi — *Bret.* De sa. à trois aigrettes (oiseaux) d'arg., acc. en chef d'une étoile du même. **D.:** UTINAM.

Kerguern-Mendu — *Bret.* De sa. à trois aigrettes (oiseaux) d'arg. **D.:** UTINAM.

Kerguern [Kervern] de Penfrat — *Bret.* D'arg. à un aulne de sin.

Kerguernon — *Bret.* De sa. à trois aigrettes (oiseaux) d'arg.

Kerguezangor — *Bret.* De gu. à la croix pattée alésée d'arg.

Kerguezay — *Bret.* D'herm. à la fasce de gu., ch. de trois molettes d'or.

Kerguezec (Comtes) — *Bret.* Ec.: aux 1 et 4 d'arg. à un chêne arr. de sin.; aux 2 et 3 d'azur plein.

Kerguidu — *Bret.* D'arg. au lion d'azur, arm. et lamp. de gu., cour. d'or.

Digitized by Google

Kerguien — *Bret.* D'azur à une pomme de pin d'or, acc. de trois quintefeuilles du même.

Kerguiffinec — *Bret.* D'arg. à trois fasces de gu., surmontées de trois mouch. d'herm. de sa.

Kerguinion de Keruzanguen — *Bret.* D'arg. à trois tourt. de gu.

Kerguinion de Lescorre — *Bret.* D'arg. au lion de gu., arm., lamp. et cour. d'or.

Kerguiris du Beyzit — *Bret.* D'arg. à trois cerises de gu.

Kerguiris de Locunolé — *Bret.* D'arg. à trois annelets de gu.

Kerguizec — *Bret.* Ec.: aux 1 et 4 vairé d'or et d'azur; aux 2 et 3 de gu. plein.

Kerguizian — *Bret.* D'azur à trois têtes d'aigle d'or.

Kerguizien — *Bret.* D'or à trois roses de gu.

Kerguveien ou **Kerguelen** — *Bret.* D'azur à une main dextre d'arg. en pal, acc. de trois étoiles du même.

Kerguz de Belleville — *Bret.* D'arg. à un épervier ess. de sa., bq., m., langué et grilleté d'or.

Kerguz de Kerstang — *Bret.* D'azur à la croix pattée d'arg.

Kerguz de Troffagan — *Bret.* D'arg. à un grêlier d'azur, lié et eng. de gu. **D.:** VOLUNTAS DEI.

Kerhaillie — *Bret.* D'arg. à la fasce d'azur, acc. en chef d'une meriette du même.

Kerhalz — *Bret.* (An., 1438.) D'or à un cor-de-chasse de sa.

Kerham — *Bret.* D'arg. à une fleur-de-lis d'azur, acc. de trois roses de gu.

Kerhamon — *Bret.* (M. ét.) De gu. au saut. d'arg., cant. de quatre annelets du même.

Kerharo — *Bret.* De gu. à un massacre de cerf d'or.

Kerhervé — *Bret.* D'arg. à deux fasces de sa.

Kerhoas — *Bret.* D'azur à trois étoiles d'or.

Keriamor — *Bret.* Ec.: aux 1 et 4 d'azur à un coq d'or; aux 2 et 3 d'arg. à trois ancres de sa.

Keribert — *Bret.* D'arg. au lion de sa.

Keribert (Barons **de**), v. **Sansay** vicomtes **de Poitou.**

Keridiern — *Bret.* D'or à trois roses de gu.

Kerig — *Westphalie* (M. ét. en 1791.) D'or à une croix pattée alésée de gu. Cq. cour. **C.:** la croix, entre un vol d'or.

Kerigny — *Bret.* D'azur au lion d'or.

Kerigou — *Bret.* Losangé d'arg. et de sa.

Kerimel de Coëtfrec — *Bret.* D'arg. à trois fasces de sa.

Kerimel de la Villeneuve — *Bret.* D'arg. à trois fasces de sa.; au lion naiss. du même, mouv. de la fasce supérieure.

Kerimerc'h ou **Quimerc'h** — *Bret.* D'herm. à un croiss. de gu. — *Ou:* Lesdites armes, augmentées de l'écu de *du Hautbois* en chef, qui est d'or à trois tourt. de gu.

Kerinan — *Bret.* De gu. à la fasce nouée d'arg., ch. d'une meriette du champ.

Kerineuff — *Bret.* D'arg. à deux fasces de gu., acc. en chef de deux roses du même.

Kerinizan — *Bret.* D'or au lion de gu., arm. et lamp. d'azur; à la bord. engr. du même.

Keriuizan — *Bret.* Ec.: aux 1 et 4 de gu. à cinq trèfles d'or, 2, 1 et 2; aux 2 et 3 d'arg. à un arbre de sin.

Kerinizan du Bréhonic — *Bret.* De gu. à cinq trèfles d'or, 2, 1 et 2.

Kerinou — *Bret.* (M. ét.) D'azur à la fasce endentée d'arg.

Keriollis — *Bret.* D'herm.; au chef de gu., ch. de trois fleurs-de-lis d'or.

Kérisac — *Bret.* D'herm.; au chef d'arg., ch. de deux coquilles de gu.

Kerizit — *Bret.* D'azur à la fasce d'or, acc. en chef d'une étoile du même.

Kerjagu de Kerambellec — *Bret.* Coupé d'azur sur arg.; au lion de l'un en l'autre.

Kerjagu de Kervanon — *Bret.* De sa. à un cygne d'arg.

Kerjan — *Bret.* De gu. au chev. d'arg., acc. en p. d'un rencontre de boeuf du même.

Kerjan (Marquis **de**), v. **le Barbier** marquis **de Kerjan.**

Kerjar — *Bret.* D'or à un arbre de sin. **D.:** RED EO MERVEL (*Il faut mourir*).

Kerjean — *Bret.* (M. ét.) De sa. fretté d'or; au fr.-q. de gu., ch. d'une croix d'arg.

Kerjean de Kervennec — *Bret.* D'arg. à une tour couverte d'un toit pointu de sa.

Kerjeffroy — *Bret.* D'arg. à dix trèfles d'azur.

Kerjesse — *Bret.* D'or à dix coquilles d'azur.

Kerjesse de Kernec'h — *Bret.* D'azur au chev. d'or, acc. de trois bill. du même.

Kerjurelay — *Bret.* D'arg. à la fasce de gu., acc. en chef d'un croiss. d'azur.

Kerke (van), v. **van der Kerck.**

Kerkering — *Westphalie.* De sin. à la bande d'arg., ch. de trois roses de gu. Cq. timbré d'une couronne de sin. **C.:** un écusson des armes, entre deux cornes de buffle, d'arg. et de sin. (*Ou*, un vol aux armes de l'écu.)

Kerkering zur Borg — *Westphalie* (Barons du St.-Empire, 25 juin 1710.) D'azur à la bande d'arg., ch. de trois roses de gu., bout. d'or. Cq. cour. **C.:** un écusson des armes, entre deux prob., d'arg. et d'azur. **L.:** à dextre d'arg. et d'azur, à sen. d'arg. et de gu.

Kerkering zu Stapel, v. **Droste zu Hülshoff** *dit* **Kerkering auf Stapel.**

Kerkesandt (van) — *Amsterdam.* D'or à trois roses de gu., bout. du champ, barbées de sin.

Kerkhoff (van de) — *Holl.* Coupé: au 1 d'or à trois huchets de sa.; au 2 de sa. à trois fasces d'or.

Kerkhoven — *Amsterdam.* Ec.: au 1 d'azur à trois lions léopardés d'or, mal-ordonnés, les deux en p. affr.; au 2 d'or à trois fleurs-de-lis mal-ordonnées de gu.; au 3 d'arg. à trois étoiles mal-ordonnées de gu.; au 4 de gu. à un arbre de sin., accosté en p. de deux oiseaux affr. au nat., le tout soutenu d'une terrasse de sin.

Kerkhoven — *Holl.* D'or à trois oiseaux de sa. **C.:** un oiseau de sa., entre un vol à l'antique d'or.

Kerkove (de) — *Liége.* De sa. au chev. d'or, acc. en chef de deux étoiles d'arg. et en p. d'une église du même. **C.:** une étoile d'arg.

Kerkow, v. **Kerckow.**

Kerkrinck, v. **Kerckering.**

Kerksteen — *Arnhem.* De gu. à une église d'arg. sur une terrasse de sin.

Kerkwerve (van) — *Zél.* Tiercé en fasce: de gu., d'arg. et de sin., le sin. ch. d'une coquille de limaçon du sec., en pal. Bri. de sin., de gu. et d'or. **C.:** une tête et col de boeuf d'herm.

Kerkwyk (van) [anciennement **de Cocq van Kerkwyk**] — *Holl.* De gu. à trois pals de vair; au chef d'or, ch. à dextre d'une étoile de sa. **C.:** un lion iss. de sa. **S.:** deux lions de sa.

Kerlanhuon — *Bret.* D'or au lion morné de sa.; à la fasce de gu., br. sur le tout.

Kerlaouénan — *Bret.* De gu. à une bande de fusées d'or.

Kerlavan — *Bret.* Fascé d'or et de gu.; au chev. d'arg., br. sur le tout.

Kerlazret — *Bret.* D'azur à l'aigle ép. d'or.

Kerléan — *Bret.* Fascé-ondé d'or et d'azur.

Kerléan — *Bret.* D'azur à un cerf d'or.

Kerlec'h — *Bret.* D'azur à dix sonnettes d'arg. **D.:** MAR CAR DOUE (*Si Dieu veut*).

Kerlech — *Bret.* Fascé d'or et de gu.

Kerleghem (van) — *Flandre.* De gu au lion d'or, cour. du même, l'épaule ch. d'un écusson d'arg. surch. de deux chev. d'azur.

Kerleguer — *Bret.* D'arg. à une quintefeuille de sa., acc. de trois croisettes de gu.

Kerléguer de Kerfragan — *Bret.* D'or à trois quintefeuilles d'azur.

Kerlern (Barons **de**), v. **le Gentil** barons **de Kerlern.**

Kerleuguy — *Bret.* D'arg. à l'aigle de sa.

Kerleymen — *Bret.* De sa. à trois éperviers d'arg., grilletés d'or; à la bord. de gu.

Kerling — *Strasbourg.* D'azur à un perroquet de sin., posé sur un vase d'or.

Kerliver — *Bret.* D'azur au saut. engr. d'or, cant. de quatre lions du même. **D.:** MEILLEUR QUE BEAU.

Kerlivian — *Bret.* D'arg. à trois gerbes de gu., liées du même.

Kerlivieu — *Bret.* D'arg. à l'aigle ép. de sa., bq. et m. de gu.

Kerlivieu de Croc'henan — *Bret.* D'arg. à trois salières de gu.

Kerliviry — *Bret.* Ec.: aux 1 et 4 d'or au lion d'azur (*Kermavan*), l'épaule ch. d'une tour soutenue d'une roue d'arg. (*Lesquélen*); aux 2 et 3 d'azur à la fasce d'herm., acc. de trois feuilles de laurier d'or (*Kerliviry*). **D.:** IOUL DOUÉ (*La volonté de Dieu*).

Kerloaguen — *Bret.* D'arg. à l'aigle de sa., bq. et m. de gu. **D.:** SANS EFFROY [V. **le Cozic de Kerloaguen.**]

Kerlocant — *Bret.* De gu. à trois bes. d'arg.

Kerlosquet — *Bret.* De sa. à la croix engr. d'arg.

Kerlouan — *Bret.* D'arg. à une colombe d'azur.

Digitized by Google

Kerlouët ou **Keranlouët** — *Bret.* D'arg. à un grêlier de sa., acc. de trois merlettes du même. **D.:** ARAOG! ARAOG! (*En avant! en avant!*)

Kerlouët ou **Keranlouët** — *Bret.* De gu. à trois quintefeuilles d'arg. **D.:** ARAOG! ARAOG! (*En avant! en avant!* [V. le **Canaber de Kerlouët.**]

Kerlozret — *Bret.* Palé d'or et d'azur.

Kermabo — *Bret.* De gu. à neuf bill. d'arg.

Kermabon — *Bret.* D'or à la croix de sa.

Kermabon de Kerprigent — *Bret.* Ec.: aux 1 et 4 d'or à trois fasces d'azur, ch. de huit étoiles d'or, 3, 3 et 2 (*Kermabon*); aux 2 et 3 d'or fretté de sa. (*Quenquizou de Kerprigent*).

Kermadec — *Bret.* D'azur à un coupe d'or, acc. en chef d'un trèfle du même.

Kermadio — *Bret.* D'azur à dix bill. d'or.

Kermaec'har — *Bret.* Losangé d'or et d'azur.

Kermaec — *Bret.* De gu. à la fasce d'arg.

Kermaec de Kerbiquet — *Bret.* De gu. à six bes. d'or; au chef d'herm.

Kermaec de Kermodez — *Bret.* De gu. à cinq annelets d'arg., 3 et 2; au chef du même, ch. de trois roses du champ.

Kermaec de Lezoudec — *Bret.* De gu. à cinq annelets d'arg., 3 et 2; au chef du même, ch. de trois roses du champ.

Kermarquer — *Bret.* De sa. à trois épées d'arg., les pointes en bas.

Kermarquer de Crec'hbizion — *Bret.* D'azur à la fasce d'or, ch. de trois molettes de sa.

Kermartin — *Bret.* D'arg. au lion de gu.; à deux fasces du même, br. sur le tout.

Kermartin — *Bret.* D'or à la croix engr. de sa., cant. de quatre alérions du même. **D.:** A TOUS DIX.

Kermasson — *Bret.* D'azur à la fasce d'or, acc. de trois molettes du même.

Kermassonnet — *Bret.* De gu. à trois coquilles d'arg.

Kermassonnet de Beismy — *Bret.* D'azur à l'aigle d'or, ch. sur sa poitrine d'un écusson de gu., surch. de trois coquilles d'arg. **C.:** une aigle iss. d'or. **S.:** deux lions, au nat.

Kermatheman — *Bret.* De sin. à trois mâcles (*ou* grelots) d'or.

Kermavan, Kerman ou **Carman** — *Bret.* D'or au lion d'azur. **D.:** 1° DOUE ARAOG (*Dieu avant*); 2° RICHESSE DE CARMAN.

Kermeidic — *Bret.* Fascé d'arg. et d'azur; au chev. d'arg., br. sur le tout. — *Ou:* D'arg. à deux chev. d'azur, acc. en chef d'une jumelle du même. **D.:** TOUT VIENT DE DIEU.

Kermel — *Bret.* De gu. à un Fol d'arg., acc. de deux léopards d'or, 1 en chef et 1 en p.

Kermel — *Bret.* De gu. à la fasce d'arg., acc. de deux léopards d'or, 1 en chef et 1 en p. **D.:** AUDACIBUS AUDAX.

Kermellec de Keranguiriec — *Bret.* Vairé d'arg. et de gu.; à la bord. engr. d'azur.

Kermellec de Kerlily — *Bret.* D'or à la fasce de gu., acc. de trois molettes du même. **D.:** BELLA MINATUR.

Kermenguy — *Bret.* D'or à un houx arr. de sin., sans feuilles.

Kermenguy de St.-Laurent — *Bret.* Losangé d'arg. et de sa.; à la fasce de gu., br. sur le tout et ch. d'un croiss. d'arg. **D.:** TOUT POUR LE MIEUX.

Kermeno du Garo — *Bret.* De gu. à trois mâcles d'arg.

Kermeno du Lajou — *Bret.* D'arg. à cinq mâcles d'azur, 2, 1 et 2.

Kermenou — *Bret.* Fascé-ondé d'or et d'azur.

Kermerc'hou — *Bret.* D'arg. à la croix trèflée de sa., ch. de cinq étoiles d'or.

Kermerlou — *Bret.* D'or à trois chev. d'azur; au lambel du même, en chef.

Kermesset — *Bret.* D'or à la fasce de gu., acc. de trois molettes du même.

Kermeur — *Bret.* De gu. à trois loc. d'arg., rangées en fasce, acc. de six annelets du même, 3 rangés en chef et 3 rangés en q.

Kermeur — *Bret.* De sa. fretté d'or.

Kermeur de Lescouët — *Bret.* Fascé de gu. et d'or.

Kermilihy — *Bret.* D'arg. à trois molettes de gu.

Kermoalec ou **Kermoalic**, v. **de la Roche de Kermoalec.**

Kermodiern — *Bret.* De gu. au chev. d'herm.

Kermogoar — *Bret.* D'or à trois molettes de gu.

Kermorhou — *Bret.* D'or à trois sangliers de sa.

Kermorial — *Bret.* D'azur à un grêlier d'arg., acc. de trois fleurs-de-lis du même. **D.:** SOT OUC'H SOT.

Kermorvan — *Bret.* D'arg. à la fasce d'azur, acc. de trois oiseaux du même.

Kermorvan — *Bret.* D'or à trois fasces d'azur, ch. de huit étoiles d'arg., 3, 3 et 2.

Kermorvan de Keruzou — *Bret.* D'arg. à la croix ancrée d'azur. **D.:** SERVIR DIEU EST RÉGNER.

Kermoysan — *Bret.* De gu. à sept coquilles d'arg., 3, 3 et 1.

Kern — *Silésie.* Coupé: au 1 de sa. à un griffon pass. d'or; au 2 d'arg. à une licorne ramp. au nat., l'arg. chapé-ployé de gu., à deux faisceaux de trois épis d'or. Cq. cour. **C.:** un griffon iss. d'or, cour. du même. **L.:** à dextre d'or et de sa., à sen. d'arg. et de gu.

Kern — *Allem.* D'azur à un croiss. figuré tourné d'or, acc. de deux étoiles du même, 1 au canton sen. du chef et 1 au canton dextre de la p. Cq. cour. **C.:** un vol d'azur.

Kern — *Vienne.* De sa. à une pointe de gu., chargée d'une fleur-de-lis d'arg. et accostée de deux lions affr. d'or. **C.:** un lion iss. d'or, tenant une fleur-de-lis d'arg. **L.:** à dextre d'or et de sa., à sen. d'arg. et de gu.

Kern — *Bâle.* De gu. à trois épis effeuillés d'or sur un tertre de sin., accostés de deux étoiles du sec. **C.:** un homme iss., hab. de gu., rebr. d'or, au rabat du même, tenant de sa main dextre les trois épis, la sen. appuyée sur sa hanche.

Kern — *St.-Gall.* De gu. à cinq roseaux tigés et feuillés d'or, posés sur un tertre de trois coupeaux de sin. **C.:** trois pl. d'aut., une d'or entre deux de gu.

Kern Edle **auf Höheneheim** — *Bav.* (Nob. du St.-Empire, 10 sept. 1745.) Ec.: aux 1 et 4 d'or à un ours ramp. au nat., celui du 1 cont.; aux 2 et 3 d'azur à la fasce d'or, acc. en chef de trois épis de seigle du même, les pieds réunis et mouv. de la fasce, et en p. de trois étoiles rangées d'arg. Deux cq. cour. **C.:** 1° l'ours du 1, iss., entre deux prob., coupées alt. de sa. et d'or; **L.** d'or et de sa.; 2° les trois épis entre un vol d'azur, chaque aile ch. de trois étoiles mal-ordonnées d'arg.; **L.** d'or et d'azur.

Kern chevaliers **de Kernburg** — *Bade, Tirol* (Chevaliers, 17 janv. 1839.) Ec.: aux 1 et 4 coupé d'or sur sin.; et trois épis au nat., br. sur le coupé, mouv. d'un tertre de trois coupeaux au nat., en pal.; au 2 de gu. à une muraille d'arg., maçonnée de sa., et derrière la muraille un homme barbu, posé de front, hab. d'arg., coiffé d'un bonnet albanais du même, tenant de sa main sen. un flambeau d'arg., allumé au nat., la dextre appuyée sur sa hanche; au 3 d'or à une rivière au nat., en barre ondée. **C.:** 1° l'homme iss. du 2; **L.** d'arg. et de gu.; 2° un jeune homme, hab. de sin., ceint d'or, coiffé d'un chapeau de sa. sommé d'une plume d'aut. d'arg., tenant de sa main dextre étendue un épi, la sen. appuyée sur sa hanche; **L.** d'or et de sin.

Kern de Kernried — *Bav.* (An., 16 nov. 1815.) De gu. à la bande d'or, acc. au canton sen. du chef d'une étoile du même. Cq. cour. **C.:** l'étoile, entre deux cornes de buffle, celle à dextre ch. d'une bande et celle à sen. d'une barre d'or.

Kern auf Zellerreith und Täuffenbach — *Bav.* D'or à une marmite de sa., posée sur un feu de gu. Cq. cour. **C.:** un lion iss. d'or. **L.** d'or et de sa. — *Armes depuis* 1611: Ec.: aux 1 et 4 de sa. au lion d'or, cour. du même; aux 2 et 3 d'or à une marmite de sa., posée sur un feu de gu. Cq. cour. **C.:** le lion, iss.; entre un vol, coupé d'or sur sa. **L.** d'or et de sa. — (Barons, 22 nov. 1768. M. ét. en 1848.) Les armes de 1611, augmentées d'un surtout d'arg., ch. d'un bonnet princier aux rubans flottants de gu. Deux cq. cour. **C.:** 1° un lion iss. et cont. d'or, cour. du même; entre un vol, coupé d'or sur sa.; 2° un chevalier iss., la visière levée, le casque panaché; le chevalier tenant une masse à picotons posée sur son épaule, et placé entre deux drapeaux, celui à dextre fascé de quatre pièces d'azur et d'arg., celui à sen. fascé de quatre pièces de sa. et d'or. **L.** d'or et de sa.

Kernaffien — *Bret.* D'azur à la croix d'arg., ch. de cinq fleurs-de-lis de gu. et acc. aux 1 et 4 d'une étoile d'or et aux 2 et 3 d'un croiss. du même. **D.:** EN BONNE HEURE.

Kernarpin — *Bret.* D'arg. à trois croiss. de gu.

Kernazret — *Bret.* D'arg. à trois fasces de gu.; à deux couleuvres ondoyantes en pals et affr. d'azur, entrelacées dans les fasces et acc. de trois herses d'or; à la bord. comp. d'arg. et de gu.

Kernburg, v. **Kern** chevaliers **de Kernburg** et **Kernhofer** Edle **von Kernburg.**

Kerndlmayer d'Ehrenfeld — *Aut.* (An., 1789; chevaliers, 1766.) Parti: au 1 d'arg. à un homme, hab. de gu., au rabat d'arg., rebr. et ceint du même, la ce-

Digitized by Google

lotte de gu., les bas d'arg. et les souliers de sa., coiffé d'un chapeau de sa., posé sur une terrasse de sin., tenant de sa main dextre trois épis d'or, la sen. appuyée sur sa hanche; au 2 d'azur au chev. d'arg., acc. en p. d'une étoile d'or. Deux. cq cour. C.: 1° l'homme, iss., entre deux prob. coupées alt. de gu. et d'arg.; I. d'arg. et de gu.; 2° une étoile d'or, entre un vol, coupé alt. d'or et d'azur; I. d'arg et d'azur.

Kernéau — *Bret.* Ec.: aux 1 et 4 d'arg. à un croiss. de gu. (*Kernéau*); aux 2 et 3 d'arg. fretté d'azur (*Kerguern*).

Kernec'h, Kergrec'h ou **Kerguec'h** — *Bret.* D'arg. à un pin de sin., sommé d'une pie au nat.

Kernec'hriou — *Bret.* Ec. d'arg. et de sa.

Kernegant — *Bret.* De gu. semé de bill. d'arg.; au lion du même, br. sur le tout.

Kernéguez — *Bret.* D'arg. à deux fasces de gu.; au chef de sa.

Kernelies — *Bret.* De gu. au lion d'arg., cour. d'or.

Kerner — *Wurt.* (Barons, 23 oct. 1812. M. ét. le 12 avril 1840.) Tranché: au 1 d'or plein; au 2 fascé d'arg. et de gu. de quatre pièces. Au lion de sa., br. sur tout l'écu. Cq. cour. C.: le lion, iss., tenant un navet blanc, feuillé de sin. L.: à dextre d'arg. et de gu., à sen. d'or et de sa.

Kerneur — *Bret.* D'arg. à trois coquilles de sa.

Kernevenoy — *Bret.* Vairé d'or et de gu.; au canton d'herm.

Kernezne marquis **de la Roche-Laz** — *Bret.* Ec.: aux 1 et 4 d'azur à un dextrochère ganteié d'arg., supp. un épervier du même (*de la Roche de Kermoalec*); aux 2 et 3 d'azur à deux épées d'arg., garnies d'or, passées en saut. (*Coëtarmoal*). Sur le tout d'or à trois coquilles de gu. (*Kernezne*).

Kernhofer Édle **von Kernburg** — *Aut.* (Chevaliers du St.-Empire, 6 juillet 1792.) De gu. au lion d'or; à trois pals de vair, br. sur le tout. Deux cq. cour. C.: 1° un demi-vol cont. de gu., ch. d'un pal de vair; I. d'arg. et de gu.; 2° un lion iss. d'or; I. d'or et d'azur.

Kernicher — *Bret.* D'azur à un fer d'épieu d'arg., acc. de trois mains dextres du même.

Kernicol — *Bret.* De gu. à trois mains dextres appaumées d'arg.

Kernitz — *Silésie.* Echiq. de gu. et d'arg. C.: un demi-vol aux armes de l'écu.

Kerno — *Bret.* D'or à la fasce d'azur, acc. de trois channes (marmites) du même.

Kernparn (Chevaliers) — *Aut.* De gu. à un seau avec une cornière, au nat. C.: le seau. L. d'arg. et de gu.

Kernried, v. **Kern de Kernried.**

Kernstock — *Aut.* D'or à un chicot de sa., posé en barre, acc. de deux grenades tigées au nat. C.: un vol coupé d'or sur sa.

Kernstock — *Aut.* De gu. à un tronc d'arbre d'arg. poussant deux branches de sin. et mouv. de la p. C.: le meuble de l'écu; entre un vol, de gu. et d'arg. L. d'arg. et de gu.

Kernux — *Bret.* D'or à deux chev. de gu., surm. d'une jumelle du même.

Keroas — *Bret.* De gu. à un mont d'or, surm. de deux lions affr. du même.

Keroignant — *Bret.* D'azur à un gantelet de fauconnier d'arg., posé en pal.

Keroneuf — *Bret.* Fascé d'arg. et de gu.; au chev. d'azur, br. sur le tout.

Keropartz — *Bret.* D'azur au chev. d'or, acc. de trois molettes du même.

Kerosven — *Bret.* D'or à une roue de gu.; à la bord. de sa.

Keroual — *Bret.* D'or à trois coquilles de gu.

Kerouallan — *Bret.* D'azur à dix étoiles d'arg.

Kerouallan de Kervennec — *Bret.* D'azur à trois pommes de pin d'or.

Kerouant — *Bret.* D'arg. à la croix pattée d'azur.

Kerouars — *Bret.* De sa. à un rencontre de cerf d'or.

Kerouartz (Marquis) — *Bret.* D'arg. à une roue de cinq rayons de sa., acc. de trois croisettes du même. D.: TOUT EN L'HONNEUR DE DIEU; OU: QUAND IL PLAIRA À DIEU.

Keroudault — *Bret.* (An., 1427.) D'arg. à un grêlier de sa., acc. de trois hures de sanglier du même.

Kerougant — *Bret.* D'arg. à une fleur-de-lis d'azur, acc. de trois coquilles de gu.

Keroul — *Bret.* D'or à trois chênes de gu.

Keroulaouen — *Bret.* Losangé d'arg. et de sa.; à la bande du premier, br. sur le tout et ch. de trois mouch. d'herm. du sec.

Keroulas — *Bret.* (M. ét.) Fascé d'arg. et d'azur.

Keroullay ou **Kerlouvalen** — *Bret.* De vair; au chef de gu., ch. d'un lion iss. d'or, arm., lamp. et cour. d'azur.

Keroullé — *Bret* D'arg. à trois pommes de pin de sin.

Kerourfi — *Bret.* D'azur à la fasce d'arg., acc. de six bes. du même, 3 rangés en chef, et 3 posés en p., 2 et 1.

Kerourguy — *Bret.* D'azur à deux chiens courants d'arg. en chef et un lévrier du même en p.

Kerourlay — *Bret.* Losangé d'arg. et de sa. — *Ou:* De sa. fretté d'arg.

Keroussy ou **Kerousy** — *Bret.* D'or au lion morné de sa. D.: POUR LE MIEUX.

Kerouzéré — *Bret.* (M. ét.) De pourpre au lion d'arg. D.: LIST, LIST (*Laissez, laissez!*)

Kerouzlac — *Bret.* D'or au chev. d'azur, ch. d'un massacre de cerf du champ et acc. de trois trèfles de gu.

Kerouzy, v. **Keroussy.**

Kerp — *Bav.* (An., 1 déc. 1831.) D'azur à l'orle engr. d'arg.; au centre de l'orle une corneille de sa., posée sur un mont de sin., mouv. de l'orle; ladite corneille surm. de trois poissons d'arg., deux passés en saut., le troisième br. en pal.

Kerpaen — *Bret.* D'arg. à un chêne arr. de sin.; et un sanglier de sa., pass. au pied de l'arbre.

Kerpen — *Brab.* (An., 28 juillet 1699; barons, 19 sept. 1739; comtes.) D'arg. à la fasce vivrée de gu. Cq. cour. C. *ancien:* un loup de gu., iss. d'une cuve d'arg. — C. *moderne:* un vol aux armes de l'écu, *ou* un lion iss. de gu. S.: deux lions reg. d'or, tenant des bannières, celle à dextre aux armes de l'écu et celle à sen. aux armes de *Bosch de Vertryck*, qui sont d'or à trois chênes de sin., acc. de trois glands mal-ordonnés du même.

Kerpérénez — *Bret.* De sa. à la fasce vivrée d'arg., acc. de six bes. d'or.

Kerpérénez du Bizit — *Bret.* D'azur à trois poires d'or.

Kerpezdron — *Bret.* D'arg. à un croiss. d'azur, acc. de trois molettes de sa.

Kerpoisson — *Bret.* D'or au lion de gu.

Kerpoudarmes — *Bret.* D'azur à deux fasces d'arg., acc. en coeur d'un croiss. du même.

Kerprigent de Geazannet — *Bret.* D'azur à six molettes d'arg.

Kerprigent de Kernuz — *Bret.* D'azur au léopard lionné d'or, acc. de trois quintefeuilles du même.

Kerprigent de Pratcaric — *Bret.* D'azur à trois colombes d'or.

Kerquiffinen — *Bret., Ile-de-Fr.* D'azur à deux fasces d'or.

Kerr de Greenhead — *Ecosse* (Baronet, 1637. M. ét. en 1665.) De gu. au chev. d'arg., ch. de trois étoiles du champ et acc. en p. d'une tête et col de cerf du sec.

Kerr marquis **de Lothian** — *Ecosse* (Baron *Newbottle*, 15 oct. 1591; comte de *Lothian*, 10 fév. 1606; baron de *Jedburgh*, 2 fév. 1622; comte d'*Ancrum*, 24 juin 1633; lord *Ker de Newbottle*, vicomte de *Briene* et marquis de *Lothian*, 23 juin 1701; titres dans la pairie d'*Ecosse*; baron *Kerr de Kerraheugh*, dans la pairie du *Royaume-Uni*, 17 juillet 1821.) Ec.: aux 1 et 4 d'azur à un soleil d'or (*Lothian*); aux 2 et 3 de gu. au chev. d'arg., ch. de trois étoiles du champ (*Kerr*). C.: un soleil d'or. T.: à dextre un ange au nat., hab. d'azur, le surtout de sin., hab. et chevelé d'or; à sen. une licorne d'arg., accornée, crinée et onglée d'or, ornée d'un collier de gu. ch. de trois étoiles d'arg. D.: SERO SED SERIO.

Kerr, v. **Ker.**

Kerradannec — *Bret.* D'arg. à une tour de gu., surm. d'une croix d'azur.

Kerraot — *Bret.* Ec.: aux 1 et 4 de sa. à un dextrochère d'arg., supp. un oiseau du même; aux 2 et 3 d'arg. à un grêlier d'azur, lié de gu.

Kerraoul — *Bret.* De gu. à six fleurs-de-lis d'arg., acc. en chef d'un lambel du même.

Kerraoul de Keriblan — *Bret.* De gu., au chef denché d'arg. — *Ou:* D'arg., au chef denché d'azur.

Kerrebroeck (van) — *Holl.* De gu. au chev. d'or, acc. en chef de deux coquilles d'arg. et en p. d'une fleur-de-lis du sec.

Kerreghem (van) — *Flandre.* De gu. au lion d'or, cour. d'azur, ch. sur l'épaule d'un écusson d'arg. à deux chev. de sa.

Kerrel — *Bret.* De gu. à la croix d'arg., cant. de quatre cygnes du même, bq. et m. de sa.

Kerremans — *Malines* (An., 11 fév. 1684.) D'or à trois merlettes de sa. C.: un buste d'homme, aux bras tronqués, hab. de sa., bout. et coll. d'or, coiffé d'un bonnet de sa., retr. d'or.

Digitized by Google

Kerrenbroeck (van) vicomtes **de Grimberghe** — *Brab.* (An., 1666; vicomtes, 13 avril 1696.) D'or à trois coqs de sa., crêtés, barbés et m. de gu. **C.:** une tête et col de coq de l'écu, entre un vol à l'antique d'or.

Kerrenou — *Bret.* D'azur à un mouton pass. d'arg.

Kerres — *Allem.* Coupé: au 1 d'arg. à un cheval naiss. de gu., mouv. du coupé et supp. de son nez une boule d'arg.; au 2 de sa. à deux boules accostées d'arg. Cq. cour. **C.:** les meubles du 1. **L.:** à dextre d'arg. et de gu., à sen. d'or et de sa.

Kerret (Comtes) — *Bret.* Ec.: aux 1 et 4 d'or au lion morné de sa.; à la cotice de gu., br. sur le tout (*Kerret*); aux 2 et 3 d'arg. à deux colombes affr. d'azur, bq. et m. de gu. (*du Val*). **D.:** TEVEL HAG OBER (*Se taire et agir*).

Kerriec — *Bret.* D'azur à une fleur-de-lis d'or, accostée en p. de deux mâcles du même. **D.:** PA GARO DOUE (*Quand il plaira à Dieu.*)

Kerrion — *Bret.* De gu. à la croix engr. d'or.

Kerrison de Hoxne — *Norfolk* et *Suffolk* (Baronet, 8 août 1821.) D'azur à trois chausse-trapes d'or; le champ chaussé du même; au chef bastillé d'herm., ch. d'une épée enflant une couronne de laurier, le tout au nat., entre deux medailles, celle à dextre d'or, surmontant le mot ORTHES; celle à sen. d'arg., surmontant le mot WATERLOO; attachés chacune à un ruban de gu. bordé d'azur. **C.:** 1° un bras, arm. au nat., environné d'une branche de laurier et sortant d'une couronne murale d'or, la main empoignant un drapeau de gu., bordé d'or et inscrit du mot PENINSULA en lettres d'or; 2° un tigre au nat., coll. et enchaîné d'or, pass. sur un tertre de sin., appuyant sa patte dextre sur une chausse-trape d'or. **T.:** à dextre un hussard du 7e régiment à cheval; à sen. un dragon du 14e régiment à cheval. **D.:** RIEN SANS DIEU.

Kerriss de Rosenhaag — *Silésie.* D'arg. à la fasce d'or, acc. de deux roses de gu., tigées et feuillées d'or, 1 en chef et 1 en p.

Kerrivoal — *Bret.* De sa. à trois bouteilles d'arg.

Kerrivoal du Cosquer — *Bret.* D'arg. à deux fasces de sa.

Kerroignant — *Bret.* D'azur à un gantelet d'arg., posé en pal.

Kerrom — *Bret.* D'arg. à deux chev. d'azur.

Kerroven (du) — *Bret.* D'or à une roue de gu.; à la bord. de sa.

Kerronaud — *Bret.* D'arg. à la croix pattée d'azur.

Kerrondault — *Bret.* D'arg. à un grêlier de sa., acc. de trois hures de sanglier du même.

Kerroz — *Bret.* (An., 1441.) D'arg. à la fasce d'azur, acc. de trois coquilles du même. **D.:** GRAZ HA SPERET (*Grâce et esprit*).

Kerry (Chevalier **de**), v. **Fitzgerald** chevalier **de Kerry.**

Kerry (Comte **de**), v. **Fitzmaurice** comte **de Kerry,** et **Petty-Fitzmaurice** marquis **de Lansdowne.**

Kersabiec — *Bret.* De sa. au lion d'arg. [V. **Sioc'han de Kersabiec.**]

Kersaintgilly — *Bret.* De sa. à six trèfles d'arg.

Kersal — *Bret.* D'arg. à trois jumelles de gu., et une mouch. d'herm. de sa. dans chaque jumelle.

Kersalaun — *Bret.* D'azur à deux épées d'arg., passées en saut., les pointes en bas.

Kersalaun (Marquis **de**), v. **Euzenou** marquis **de Kersalaun.**

Kersalliou — *Bret.* Fascé d'arg. et de gu.; au lion de sa., arm., lamp. et cour. d'or, br. sur le tout. **D.:** TOUT POUR DIEU.

Kersalou — *Bret.* (M. ét.) D'azur à trois tours d'or, rangées en fasce, jointes ensemble par des courtines, la tour du milieu plus élevée et sommée d'un coq de sa.

Kersalou — *Bret.* D'or à la bande de gu.; à un oiseau du même, grimpant sur la bande [V. **Calvez de Kersalou.**]

Kersaudy — *Bret.* (M. ét.) D'azur au léopard d'arg.

Kersauzon — *Bret.* De gu. à une tête et col de lièvre d'or.

Kersauzon de Boleré — *Bret.* De sa. à un château d'or, sommé de trois tourelles du même.

Kersauzon de Penandreff — *Bret.* De gu. à un fermail ovale d'arg., couché, l'ardillon en fasce, la pointe à sen. **D.:** PRED EO. PRED EO (*Il est temps, il est temps.*)

Kersbeke (de) — *Brab.* D'arg. au lambel de cinq pendants de gu., posé en chef. **C.:** un écusson des armes, entre un vol de gu.

Kerscao — *Bret.* D'azur à trois têtes d'aigle d'or.

Kerscau — *Bret.* D'arg. à deux dauphins adossés d'azur.

Kerschbaumer — *Tirol* (Conc. d'arm., 1479.) D'azur à un cerisier de sin., fruité de gu., posé sur un tertre du sec. **C.:** les meubles de l'écu.

Kerschberger — *Styrie.* De sa., au fr.-q. d'arg. **C.:** un demi-vol de sa. au chef d'arg.

Kerschdorffer — *Ratisbonne.* De gu. à un croc d'arg. en bande et un rateau du même en barre, passés en saut. **C.:** un vol à l'antique, aux armes de l'écu.

Kerscher — *Ratisbonne.* D'azur à un griffon d'or, tenant une fleur-de-lis de gu. **C.:** un homme iss., hab. d'azur, coiffé d'un bonnet d'or, tenant une fleur-de-lis de gu.; entre deux prob., coupées alt. d'or et d'azur.

Kerscher — *Ratisbonne.* Coupé: au 1 de sa. au lion léopardé d'or, tenant de sa patte dextre trois cerises de gu.; au 2 palé d'arg. et d'azur, de quatre pièces. **C.:** le lion, iss.; entre deux prob. coupées, à dextre d'or sur sa., à sen. d'arg. sur azur. **L.** conformes aux émaux des prob.

Kerscouac'h — *Bret.* D'arg. au lion de sa.

Kersdorf, v. **Kerstorfer de Kersdorf.**

Kerseboom — *Holl.* D'or à une tête de More, tort. d'arg.; au fr.-q. d'or, ch. d'une fasce d'arg., surch. d'un croiss. de gu. et acc. de trois roses du même, bout. d'or. **D.:** PER ARDUA AD ALTA.

Kerservant — *Bret.* De gu. à dix bill. d'arg.

Kersimon, v. **le Baillif de Kersimon.**

Kersmaecker — *Flandre.* D'or à la bande de gu., ch. de trois roses d'arg.

Kersmaeckere (de) — *Louvain.* D'or à la fasce d'azur, ch. d'une mâcle d'arg. et de deux coquilles du même, et acc. en chef d'un lion naiss. de sa., arm. et lamp. de gu., mouv. de la fasce.

Kersmakere — *Louvain, Gand.* D'or au saut. engr. de gu., ch. en coeur d'un écusson d'arg., surch. de trois chev. de gu.

Kerssenbrock ou **Kerssenbruch** — *Brunswick, Prusse, Saxe, Pom.* D'or à la bande d'azur, ch. de trois roses d'arg., bout. d'or. (Pour la branche de *Saxe*, les roses sont de gu.) Cq. cour. **C.:** un vol aux armes de l'écu (sur l'aile dextre la bande est transformée en barre). **L.** d'or, d'azur et de gu. **S.:** deux lions reg. d'or. **D.:** TUGEND FÜR ALLEN ADEL GEHT [V. **Schmising de Kerssenbrock.**]

Kerssenbroiek — *Courlande.* D'or à la bande de gu., ch. de trois roses d'arg. **C.:** un vol aux armes de l'écu (sur l'aile dextre la bande est transformée en barre). **L.:** à dextre d'or et de gu., à sen. d'arg. et de gu.

Kerstede (van der) — *Bruges.* D'arg. à trois équerres de gu., les deux du chef adossées.

Kersten ou **Christiani** — *Brab.* D'or au chev. d'azur, ch. de trois bes. d'arg., surch. chacune d'une merlette de sa.; le chev. acc. de trois navets de sin.: au chef du premier, ch. de trois têtes et cols d'aigle de gu.

Kersten — *Anhalt-Bernburg* (An., 5 oct. 1818.) Ec.: au 1 d'arg. à une houe de vigneron de sa., posée en bande; au 2 d'or à un bouquetin arrêté de sa. sur un rocher au nat.; au 3 d'azur à une lance d'arg., posée en pal, mouv. de la p., surm. d'une balance du même; au 4 échiq. de gu. et d'arg. Cq. cour. **C.:** un bouquetin iss. de sa. **L.** d'arg. et d'azur.

Kersten — *Schwarzbourg* (An., 10 fév. 1838.) D'arg. à une couleuvre ondoyante en pal de gu.; à la bord. engr. d'azur. Cq. cour. **C.:** un gant de gu. **L.:** à dextre d'or et de gu., à sen. d'arg. et d'azur.

Kerstenstein — *Prusse* (Noh. du St.-Empire, 1417; rec. et conf. de nob., 14 mai 1631. M. ét. en 1735. Parti: au 1 d'or à deux têtes de cerf cont. de gu., l'une sur l'autre; au 2 d'azur au lion d'or. **C.:** une queue de paon au nat.; entre un vol, coupé alt. d'azur et d'or. **L.** d'or et d'azur.

Kerstenstein ou **Kirschenstein** — *Prusse* (Rec. de nob., 14 mai 1631.) Ec.: aux 1 et 4 de gu. au lion d'arg.; aux 2 et 3 d'arg. à une branche de cerisier au nat., feuillée de trois pièces et fruitée de trois cerises, posée sur un tertre de sin. Cq. cour. **C.:** le lion, iss., tenant trois cerises de gu.

Kerstlingerode — *Brunswick* (M. ét. en 1641.) Parti: au 1 d'arg. à trois sabliers de gu.; au 2 d'azur à deux croiss. tournés d'or, l'un sur l'autre. **C.:** un vol, d'azur et d'or.

Kerstorfer de Kersdorf — *Bav.* (M. ét. en 1538.) Parti d'arg. et de gu.; à deux chicots de l'un à l'autre, en pals, soutenus d'un tertre de sa., br. sur le parti. Cq. cour. **C.:** un bras, posé en pal, paré de gu., relr. d'arg., la main de carn. tenant un chicot d'arg. en fasce. **L.** d'arg. et de gu.

Kerstorff (Edle von) — *Bav.* (An., 29 avril 1817.) Parti d'arg. et d'azur; à deux chicots de l'un à l'autre, en pals, soutenus d'un tertre de sa., br. sur le parti.

Digitized by Google

Cq. cour. C.: une étoile d'or; entre un vol, coupé alt. d'arg. et de gu. L. d'arg. et d'azur.

Kersulgar — *Bret.* D'azur à trois fleurs-de-lis d'arg., rangées en fasce, acc. en chef de deux quintefeuilles du même.

Kersulguen — *Bret.* D'or au lion de gu. (*Pont-l'Abbé*); au fr.-q. éc. d'or et de gu.

Kersy — *Bret.* Parti-denché d'arg. et de sa.

Kertanguy — *Bret.* D'arg. à l'aigle ép. de sa.

Kertenkalch — *Allem.* De gu. à un homme d'armes iss., arm. au nat., brandissant une masse d'armes; le champ chapé-ployé de sa., à deux lions affr. d'or. C.: l'homme, iss.; entre deux prob. coupées, à dextre d'or sur sa., à sen. d'arg. sur gu. L. conformes aux émaux des prob.

Keruzaouen, v. **Pilguen de Keruzaouen.**

Keruzas — *Bret.* De gu. à cinq fleurs-de-lis d'arg., 2, 1 et 2.

Keruzec — *Bret.* De sa. à dix bill. d'arg. *ou* d'or.

Keruzel — *Bret.* D'or à trois trèfles de sin.

Kervasdoué — *Bret.* D'herm. à deux fleurs-de-lis de gu., l'une sur l'autre.

Kervastard — *Bret.* D'arg. à trois chev. de sa.

Kervasy — *Bret.* De gu. à huit bes. d'or, 2, 3 et 3; au canton d'herm.

Kervéatoux — *Bret.* D'or à deux fasces ondées d'azur, acc. en chef d'une étoile du même.

Kervéguen — *Bret.* De gu. semé de bill. d'arg.; au lion du même, br. sur le tout. — *Ou:* De gu. à une bande de fusées d'or.

Kervegues ou **Kergueguen** — *Bret.* De sin. à trois coquilles d'or [V. **Estienne de Kervegues** et **le Meur de Kervegnen.**]

Kervegues de Curru — *Bret.* De gu. à trois coquilles d'arg.

Kervel (van) — *Holl.* De gu. à deux demi-vols adossés d'arg. Cq. cour. C.: une tête et col de cygne d'arg., bq. de gu. (*Autre cimier:* un cygne d'arg., bq. de gu.)

Kerven ou **Kerguen** — *Bret.* D'azur au chev., surm. d'une croisette potencée et acc. de trois coquilles, le tout d'arg. — *Ou:* D'azur à une croisette au pied fiché d'arg., acc. de trois coquilles du même.

Kervenec ou **Kervenedo (van)** — *Holl.* D'arg. à la fasce brét. et c.-brét. de gu.; au filet de sa., en barre, br. sur le tout.

Kervénel — *Bret.* De gu. à une croix pattée pommetée de douze pièces d'or.

Kervenheim — *Westphalie.* D'arg. à un vol de gu. C.: un vol, de gu. et d'arg.; *ou*, un cygne iss. d'arg., bq. de gu.

Kervénion — *Bret.* D'or à quatorze bill. de sa.; au bâton de gu., br. sur le tout.

Kervenno — *Bret.* D'or à trois coquilles de gu.

Kervéno ou **Kermeno** — *Bret.* (Marquis, 1624.) D'azur à dix étoiles d'arg.

Kervéno de Kerriel — *Bret.* D'arg. à un chat de sa.; à la bord. d'azur.

Kervéno [Kerguéno] de Quénécnnan — *Bret.* D'arg. à une tête de More, tort. du champ.

Kervenozael — *Bret.* D'arg. à cinq fusées de gu., accolées en fasce, surm. de quatre molettes du même.

Kerver — *Paris, Bret.* D'azur à une licorne d'arg.

Kerverder — *Bret.* De gu. au chev. d'arg., acc. en p. d'un rencontre de boeuf du même.

Kerverien [Kermerien] de Keriéan — *Bret.* D'or à trois chev. d'azur.

Kerverien de Vaujouan — *Bret.* D'or à trois chev. d'azur, acc. en chef d'un lambel du même.

Kervern — *Bret.* D'azur à six coquilles d'arg.

Kervert — *Paris.* D'arg. au chev. de gu., acc. de trois merlettes de sa.

Kervezelou — *Bret.* Ec.: aux 1 et 4 d'arg. à trois merlettes de sa.; aux 2 et 3 d'arg. à trois fasces ondées d'azur.

Kervezin — *Bret.* D'or à trois roses de gu., bout. du champ.

Kervieho — *Bret.* (An., 1698.) Vairé de gu. et d'arg.; à la bande d'or, br. sur le tout. — *Ou:* De vair; au chef d'or.

Kervillau — *Bret.* De sa. à la croix pattée d'arg.

Kervillau — *Bret.* Echiq. d'arg. et de gu. — *Ou:* D'arg. fretté de gu.

Kervily — *Bret.* D'arg. à la croix échiq. de gu. et d'arg.

Kervilzie — *Bret.* De sa. à la fasce d'or, acc. de cinq coquilles du même, 3 et 2.

Kerving [Kervinck] de Beimerswael — *Zél.* Les armes de **Beimerswael.**

Kervyn — *Bruges* (An., 4 juillet 1766; barons, 10 nov. 1871.) De sa. (*anciennement* d'azur) au chev., acc. en chef à dextre d'un gland tigé et feuillé, la tige en bas, à sen. d'une étoile, le tout d'or, et en p. d'un membre d'aigle d'arg. (*anciennement* d'or), la serre en bas. Brl. d'or et de sa. C.: un griffon iss. d'arg., arm. et lamp. de gu. L. d'or et de sa. S.: à dextre un griffon reg. d'or, à sen. un lion reg. du même, tous deux lamp. de gu. D.: FORTITER ET LEVITER.

Kervyn de Lettenhove — *Flandre* (Barons, 4 mai 1861.) Les armes de **Kervyn.**

Kervyn d'Oud-Mooreghem — *Gand.* Les armes de **Kervyn.**

Kervyn de Volkaersbeke — *Gand* (Baron, 22 nov. 1871.) Ec.: aux 1 et 4 de sa. au chev., acc. en chef à dextre d'un gland tigé et feuillé, la tige en bas, à sen. d'une étoile, le tout d'or, et en p. d'un membre d'aigle d'arg., la serre en bas (*Kervyn*); aux 2 et 3 d'azur à la fasce d'or, acc. de trois croiss. d'arg. (*Odemaer*). Brl. d'or et de sa. C.: un griffon iss. d'or, langué de gu. L. d'or et de sa.

Keryven — *Bret.* D'azur à une tête de léopard d'or.

Keryvon ou **Kereozen** — *Bret.* (An., 1432.) Echiq. d'or et de gu.; à une étoile d'or, br. en abime. D.: SEQUAR QUOCUMQUE LICEBIT.

Kesaer — *Vienne* (Chevaliers, 29 déc. 1835.) Ec.: aux 1 et 4 d'azur à un croiss. figuré d'arg., surm. d'une étoile du même; aux 2 et 3 de gu. à une couronne d'or. Deux cq. cour. C.: 1° une étoile d'arg.; entre un vol, de gu. et d'azur; L. d'arg. et d'azur; 2° quatre pl. d'aut.: de gu., d'or, d'azur et d'arg.; L. d'or et de gu.

Kesel — *Tirol.* De sa. au lion ailé, tenant de ses pattes un bâton sommé d'une étoile, le tout d'or. C.: le lion, iss.

Kesling de Wildenberg (Barons) — *Bav., Alsace.* D'azur à la bande de gu., bordée d'arg., acc. en chef d'un pélican avec ses petits d'arg., dans son aire d'or. Cq. cour. C.: le pélican dans son aire. L. d'azur et de gu.

Kesporn (Barons) — *Aut.* Ec.: au 1 parti: *a.* fascé d'arg. et d'azur, de quatre pièces; *b.* d'arg. à deux roses d'azur, bout. de gu., l'une sur l'autre; aux 2 et 3 de gu. à trois fleurs-de-lis d'arg.; au 4 parti comme au 1, mais en ordre inverse. Sur le tout d'azur à la bande d'or. Trois cq. cour. C.: 1° un vol cont., la première aile d'or, la sec. d'azur; 2° une colonne de gu., cour. d'or, sommée de cinq plumes de paon au nat.; 3° une fleur-de-lis d'arg.; entre deux prob., coupées alt. d'or et d'azur. L.: à dextre d'or et d'azur, à sen. d'or et de gu.

Kessel — *Anvers* (Reh. de nob., 7 août 1725; barons, 5 fév. 1744; branche ét. le 7 janv. 1842.) D'arg. à cinq los. de gu., accolées et aboutées en croix. C.: un vol aux armes de l'écu; *ou*, deux pl. d'aut., d'arg. et de gu. S.: deux léopards lionnés d'or, arm. et lamp. de gu. [Une autre branche décorée du titre de baron le 24 avril 1751, ét. le 7 nov. 1769, avait pour tenants deux sauvages de carn., ceints et cour. de lierre, tenant chacun une massue sur son épaule; une troisième branche, — *de Kessel de Blamont* — élevée au rang de baron le 20 janv. 1751, ét. le 31 mars 1816, avait pris pour supports deux lévriers au nat., coll. de gu., bordé et bouclé d'or.]

Kessel — *Anvers* (An., 26 oct. 1735.) D'arg. à trois cailles au nat., posées chacune sur un monticule de sin., 2 et 1. C.: une caille au nat. L. d'arg. et d'azur.

Kessel — *Luxemb. Armes anc.:* D'arg. à cinq los. de gu., accolées et aboutées en croix. C.: un corbeau de sa., bq. et m. de gu., posé entre un vol-banneret d'arg. et de gu., sur un chapeau de tournoi de gu., retr. d'arg. — (Rec. de nob., 20 nov. 1841 et 27 mai 1843.) D'arg. à cinq los. de gu., accolées et aboutées en croix. Cq. cour. C.: un corbeau de sa., bq. et m. d'or. S.: deux lévriers reg. au nat., coll. et bouclé d'or. D.: SANS DOUTE KESSEL.

Kessel — *Prusse* (Comtes, 9 fév. 1774.) D'azur à un cor-de-chasse d'or en chef, l'embouchure à dextre, acc. en p. de trois étoiles du même, 2 et 1. L'écu bordé d'or. Cq. cour. C.: une étoile d'or, entre une ramure de cerf au nat. S.: deux aigles de Prusse [Les barons et gentilshommes du nom en *Prusse* et en *Mecklembourg* portent les armes des comtes, sans supports.]

Kessel — *Bav.* (Conc. d'arm., 12 déc. 1582.) D'arg. à une chaudière de cuivre, à la cornière du même, posée sur un tertre de sin. C.: un chien braque iss. de sa., coll. d'or, bouclé de gu. L. d'arg. et de sa.

Kessel — *P. de Cologne.* D'or à une chaudière de sa.

Kessel (van) — *Amsterdam.* D'arg. à la croix de gu.

Kessel (van) — *Bois-le-Duc.* D'or à la fasce br ét. et c.-brét. de sa., acc. de trois aigles du même, les deux du chef affr.

Kessel, v. **von dem Bussche** *dit* **Kessel.**

Kessel de Bergen, v. **Bergen** *dit* **Kessler.**

Digitized by Google

Kessel de Borau — *Saxe.* D'arg. à la fasce de gu., acc. de trois roses du même, rangées en chef. **C.:** une queue de paon au nat.

Kessel *dit* **Bormann** — *Prov. rhén.* De gu. au lion d'arg. **C.:** un écusson des armes, entre deux pl. d'aut. d'arg.

Kessel de Nurburg — *Westphalie* (M. ét. en 1664.) D'azur à la croix d'arg. **C.:** un vol, d'azur et d'arg., *ou*, une tête et col de chien braque aux armes de l'écu.

Kessel comtes **de Wattignies** — *Brab.* (Comtes, août 1700. M. ét. le 24 déc. 1747.) D'or au saut. brét. et c.-brét. de sa.

Kessel (von) und zu Zeutsch — *Saxe.* D'azur à un cor-de-chasse d'or en chef, l'embouchure à dextre, acc. en p. de trois étoiles d'or, 2 et 1. Cq. cour. **C.:** une étoile d'or, entre une ramure de cerf au nat. [La branche de *Silésie* a obtenu le titre de baron, le 28 sept. 1873. **S.:** deux faucons au nat., bq. et m. d'or, la tête couverte d'un chaperon d'azur, bordé d'or, sommé de trois pl. d'aut., une d'or entre deux d'azur.]

Kesselaer — *Flandre.* D'or à un ours de sa., ramp. contre un quart de roue de gu., terminé en tête de serpent, en haut.

Kesselberg — *Franconie.* De sin. à la croix pattée de gu., acc. au 1 d'un soleil d'or et au 2 d'un croiss. figuré tourné d'arg.

Kesselberg — *Silésie.* Parti: au 1 d'azur à la fasce d'arg.; au 2 de gu. à une demi-fleur-de-lis d'or, mouv. du parti. **C.:** un vol, l'aile dextre d'azur à la fasce d'arg., l'aile sen. échiq. d'or et de gu.

Kesseler — *Prov. rhén.* (Nob. du St.-Empire, 24 avril 1783.) Ec.: au 1 de gu. à une tête et col de boeuf d'arg., accornée de sa.; au 2 d'or à la fasce d'azur, percée de deux flèches accostées d'arg., empennées de gu. les pointes en haut; au 3 de sin. à deux gerbes accostées d'or; au 4 de gu. à une étoile (8) d'or. Cq. cour. **C.:** une étoile (8) d'or. **L.:** à dextre d'arg. et de gu., à sen. d'or et d'azur.

Kesselink — *Westphalie.* De sa. à la bande d'arg., acc. au canton sen. du chef d'un besant du même.

Kessels — *Limb.* D'arg. à trois merlettes de sa.

Kesselstadt — *P. de Trèves.* D'arg. à un basilic pass. de gu., ayant deux pieds et deux ailes. **C.:** le basilic, iss.

Kesselstadt — *Prov. rhén., Bav.* (Barons du St.-Empire, 1718; comtes du St.-Empire, 10 janv. 1776.) D'or au saut. de gu., cant. de quatre feuilles de nénuphar de sin. (*Orsbeck*). Sur le tout d'arg. à un basilic pass. de gu., ayant deux pieds et deux ailes (*Kesselstadt*). Trois cq. cour. **C.:** 1° le basilic, iss. et cont.; 2° une aigle de sa., iss. par les genoux, bq. d'or, languée de gu.; 3° une tête et col de cheval d'arg., bridée de gu. **S.:** deux lions reg. d'or, ch. chacun sur son épaule d'une feuille de nénuphar de sin. **L.** d'or et de gu. [Les barons du nom portent les mêmes armes, moins le 2e cimier.]

Kesselweiss — *Rothenburg* (*Bav.*) De sa. à une chaudière à cornière d'arg. **C.:** la chaudière.

Kessenich — *Brab.* De sin. à un massacre de cerf d'or.

Kessinger — *Saxe* (Nob. du St.-Empire, 31 juillet 1790.) Coupé: au 1 de sin. à un cerf naiss. d'arg., mouv. du coupé; au 2 d'arg. à deux chicots au nat., passés en saut. L'écu bordé d'or. **C.:** une ramure de cerf d'arg. **L.** d'arg. et de sin.

Kessler — *Francfort s/M.* Ec.: aux 1 et 4 de sa. à trois étoiles d'arg.; aux 2 et 3 d'arg. au lion de gu. Sur le tout d'or à l'aigle d'arg.

Kessler — *Prusse* (An., 9 avril 1864.) D'or au lion d'azur, la poitrine percée d'une flèche d'arg., empennée de sa.; au chef de gu., ch. de deux épées d'arg., garnies d'or. **C.:** une tête et col de lion d'azur. **L.** d'or et d'azur. **D.:** DÜPPEL, 17 MÄRZ 1864.

Kessler — *Livonie* (Nob. du St.-Empire, 17 mars 1773.) D'azur à une chaudière d'or, à cornière du même. Cq. cour. **C.:** trois lis d'arg., tigés et feuillés de sin.; entre un vol, coupé alt. d'azur et d'or.

Kessler — *Nuremberg, Nördlingen.* D'azur au lion d'or, tenant de sa patte dextre un pot sans pieds et avec cornière d'or, et de sa sen. une roue de moulin d'or, lesdits objets suspendus à ses pattes; le lion soutenu d'une terrasse de sin. **C.:** le lion, iss.

Kessler — *Cham* (*Bav.*) (Conc. d'arm., 1630.) Ec.: aux 1 et 4 d'arg. à une marmite à cornière de gu.; aux 2 et 3 d'or au chev. d'azur, ch. sur la cime d'une rose à quatre feuilles de gu. **C.:** deux prob. coupées, à dextre d'azur sur or, à sen. de gu. sur arg. **L.** conformes aux émaux des prob.

Kessler — *Allem.* Ec.: aux 1 et 4 d'or à un griffon de gu., tenant de ses pattes une masse d'armes d'arg., le griffon du 1 cont.; aux 2 et 3 d'azur à trois chaudières d'or. Deux cq. cour. **C.:** 1° le griffon du 1, iss.; **L.** d'or et de gu.; 2° une chaudière d'or, entre un vol d'azur, chaque aile ch. d'une chaudière d'or; **L.** d'or et d'azur.

Kessler — *Fribourg.* Coupé: au 1 d'azur à un sauvage iss. de carn., ceint et cour. de lierre, posé de front, mouv. du coupé, supp. de sa main dextre une étoile (5) d'or et de sa sen. un croiss. du même; au 2 de gu. à deux cotices d'arg., alternant avec trois étoiles (5) d'or, rangées en fasce.

Kessler — *Fribourg.* Coupé: au 1 d'azur à un sauvage iss. de carn., ceint et cour. de lierre, posé de front, mouv. du coupé, supp. de sa main dextre une étoile (5) d'or et de sa sen. un croiss. du même; au 2 d'or à deux bandes de gu., ch. chacune d'une étoile (5) d'or et acc. de trois étoiles (5) de gu., les cinq étoiles rangées en barre.

Kessler — *St.-Gall.* D'azur à un Pégase d'arg., ailé d'or, galopant sur une terrasse de sin. **C.:** le Pégase, iss. **L.:** à dextre d'arg. et d'azur, à sen. d'or et d'azur.

Kessler Edle **von Fürstentreu** — *Bav.* (An., 22 nov. 1803.) Coupé: au 1 d'or à l'aigle naiss. de sa. mouv. du coupé; au 2 d'azur à un chien braque d'arg. tenant de ses pattes un faisceau des licteurs du même. Cq. cour. **C.:** trois pl. d'aut.: de sa., d'or et d'azur. **L.:** à dextre d'or et de sa., à sen. d'or et d'azur.

Kessler *dit* **Sprengseisen** — *Aut., Saxe* (Conc. d'arm., 20 mars 1571; an., 18 oct. 1776.) D'azur au lion d'or, tenant une barre de fer, brisée en deux morceaux, le morceau qu'il tient de la patte dextre posé en barre, l'autre morceau, tenu dans la patte sen., abaissé vers la p. de l'écu. **C.:** le lion, iss. **L.** d'or et d'azur.

Kessler, v. **Bergen** *dit* **Kessler.**

Kessling de Berg, v. **Kesling de Wildenberg.**

Kesslitz — *Silésie.* Tranché de gu. sur sa., à deux étoiles de l'un à l'autre; à la bande d'arg., br. sur le tranché. **C.:** trois pl. d'aut.: de gu., d'arg. et de sa. **L.** de gu., d'arg. et de sa. — (Barons, 13 juin 1704.) Mêmes armes. Sur le tout de gu. à trois feuilles de tilleul d'arg., les tiges en haut. **C.:** 1° deux banderoles adossées, de sa. et de gu., les piques d'or; **L.** de sa. et de gu.; 2° trois pl. d'aut., de gu., d'arg. et de sa.; **L.** d'arg., de gu. et de sa.

Kestel — *Nuremberg.* D'azur à une tour d'arg., couverte d'un toit pointu de gu., posée sur un tertre de sin. **C.:** la tour. — *Ou:* De gu. à une tour d'arg., couverte d'un toit pointu du même. **C.:** la tour.

Kesteloot — *Bruges.* De sa. au chev. d'or, acc. en chef de deux étoiles d'arg. et en p. d'un croiss. cont. du même. **D.:** IN TENEBRIS LUCENT.

Kesteloot ou **Kestelott** — *Prusse.* D'arg. à trois boules de sa., rangées sur une terrasse de sin., et un cerf de gu., s'élançant au-dessus des boules et soutenu de la terrasse.

Kestelt — *Holl.* D'arg. à trois chev. de sa.

Kester — *Allem.* Coupé: au 1 d'arg. à la bande de gu., ch. d'un lion léopardé d'arg.; au 2 éc. en saut.: *a.* de sa. à une fleur-de-lis d'or; *b.* de gu. à une fleur-de-lis d'arg.; *c.* d'arg. à une fleur-de-lis de gu.; *d.* d'or à une fleur-de-lis de sa. Cq. cour. **C.:** un Pégase galopant d'arg., la tête cont., les ailes coupées alt. d'arg. et de gu. **L.:** à dextre d'arg. et de gu., à sen. d'or et de sa.

Kesterbecke (van) — *Bruxelles.* Ec.: aux 1 et 4 d'or à la fasce de sa., acc. en chef d'un lion naiss. de gu., mouv. de la fasce; aux 2 et 3 de gu. au lion d'arg.

Kesterbeke (de) — *Bruxelles.* Parti-émanché d'arg. et de gu.; au chef d'azur, ch. de trois étoiles d'or.

Kestergat (de) — *Brab.* D'arg. à trois fleurs-de-lis au pied coupé de sa. **C.:** une boule d'or, entre un vol-banneret d'arg. [V. **Enghien de Kestergat.**]

Kesteven (Baron), v. **Trollope baron Kesteven.**

Kestler (Chevaliers) — *Allem.* D'arg. à trois barres, celle du milieu de gu. et les deux autres d'azur, chaque barre ch. d'une rose du champ. Deux cq. cour. **C.:** 1° une aigle cont. de sa.; **L.** d'arg. et de gu.; 2° un lion iss. d'azur, tenant une rose d'arg.; entre deux prob. coupées, à dextre d'arg. sur gu., à sen. d'azur sur arg.; **L.** d'arg. et d'azur.

Kestner — *Allem.* Parti: au 1 de gu. à la croix de Lorraine d'or; au 2 d'or à un demi-vol de sa. Cq. cour. **C.:** le demi-vol de l'écu. **L.** d'or et de gu.

Kestner — *Saxe.* De sa. à une armoire carrée d'arg. **C.:** deux prob., de sa. et d'arg.

Keszwil — *Suisse.* Coupé: au 1 d'azur au lion léopardé d'arg.; au 2 d'arg. plein. **C.:** deux cornes de buffle, d'azur et d'or, ornées chacune à l'ext. de trois branches tigées de sin.

Ketel — *Holl.* Ec.: au 1 d'or à une chaudière de gu.;

Digitized by Google

aux 2 et 3 d'azur au lion d'arg.; au 4 d'or à un W renv. de sa. C.: la chaudière.

Ketel — *Leeuwarden.* De sin. à la croix pattée alésée de sa., acc. aux 1 et 4 d'une rose de gu. et aux 2 et 3 d'une fleur-de-lis d'arg.

Ketel — *Pom.* Parti: au 1 échiq. de sa. et d'or de quatre tires, chacune de trois points; au 2 d'or à quinze tourt. d'azur, 3, 3, 3, 3 et 3. C.: trois lis de jardin d'arg., tigés et feuillés de sin. L.: à dextre d'or et de sa., à sen. d'or et d'azur.

Ketel (de) — *Brab.* D'or à trois marmites de sa.

Ketel de Hackfort — *P. de Zutphen.* D'arg. à la fasce d'azur. Cq. cour. C.: une tête et col de dragon d'arg., languée d'or, coll. d'azur.

Ketelaer — *Zél., Holl.* D'or à une bande de trois los. et deux demies de gu. C.: une los. de gu.; entre un vol, de gu. et d'or.

Ketelaer de Wardamme — *Zél.* D'or à trois cors-de-chasse d'azur, liés, eng. et pavillonnés de gu., l'embouchure à dextre; au chef du sec., ch. d'une étoile du champ. C.: un cor-de-chasse de l'écu.

Ketelbeetere (de) — *Brab.* Burelé de gu. et d'or; à trois glands feuillés et tigés, au nat., br. sur le tout, les queues en bas.

Ketelere (de) — *Brab.* De sa. au saut. engr. d'arg., acc. en chef d'un coq du même.

Ketelere (de) — *Brab.* De sa. au saut. échiq. d'or et de gu., acc. en chef d'une aigle ép. d'arg., bq. et m. d'or.

Ketelhodt — *Mecklembourg, Han., Prusse, Saxe, Schwarzbourg, Francfort s/M.* (Conf. du titre de baron, 20 juillet 1843, 14 juillet 1854 et 15 déc. 1854.) *Armes anc.:* D'arg. à trois morions de sa., les liens de gu. C.: un buste d'homme, hab. de sa., coiffé d'un morion de l'écu. — *Armes mod.:* D'arg. à trois bonnets albanais de sa. sans liens, les bouts à dextre. Cq. cour. C.: un buste d'homme aux bras tronqués, hab. de sa. à brandebourgs d'arg., coiffé d'un bonnet de l'écu.

Ketels — *Flandre.* D'azur à trois chaudières d'or.

Ketelsen — *Dan.* (M. ét.) D'azur à la barre échiq. d'arg. et de gu., acc. de deux demi-fleurs-de-lis d'or, mouv. de la barre.

Ketelskov — *Dan.* (M. ét.) D'azur à un hibou au nat. C.: le hibou.

Keth — *Holl.* Coupé d'arg. sur or; à un arbre arr. au nat., br. sur le coupé.

Keth — *Leyde.* De gu. à la barre d'arg., acc. de six meriettes d'or, rangées en orle.

Kethel — *Holl.* D'azur au pal retrait en chef, soutenu d'un chev., acc. de trois chaudières à cornière, 2 accostant le pal et 1 en p., le tout d'or.

Kethele (van den) — *Holl.* D'azur à trois chaudières à cornière d'or.

Kethulle (de la ou **van der)** — *Gand.* De sa. au pal retrait en chef d'arg., soutenu d'une fasce du même, acc. de trois étoiles d'or, 2 accostant le pal et 1 en p. C.: un cygne iss. d'arg., bq. de gu., le vol levé; *ou,* une tête et col de cygne d'arg., bq. de gu., entre un vol-banneret d'arg. L. d'arg. et de sa. S.: deux lions d'or, lamp. de gu.

Ketlinck ou **Kettingh** — *Holl.* Coupé: au 1 d'azur à deux étoiles accostées d'or; au 2 d'arg. à trois trèfles de sin., rangés en fasce.

Ketjen — *Gueldre.* D'azur à une anille d'arg., acc. de deux annelets du même entre ses branches, 1 en haut et 1 en bas. C.: un vol.

Ketjes — *P. d'Overyssel.* D'or à trois flèches de sa., en pals, accostées, et une étoile de gu., br. sur la flèche du milieu.

Kets, v. **Cats *dit* Cats au chat noir.**

Kets (de) — *Holl.* D'or à un chat ramp. de sa.

Ketschendorf, v. **Stolzenau de Ketschendorf.**

Ketschwyl — *Suisse.* De sa. à trois fleurs-de-lis d'arg. C.: un vol, aux armes de l'écu.

Ketteler — *Han, Prusse* (Barons du St.-Empire, 18 déc. 1670; conf. dudit titre, 20 nov. 1844.) D'arg. à une crémaillère triangulaire de gu. Cq. cour. C.: un écusson des armes, entre deux plumes de faisan d'arg. S.: à dextre un lion reg. de gu., à sen. un cerf au nat.

Ketten (van der) — *P. de Gueldre.* Parti d'azur et d'or.

Kettenburg (von der) — *Han., Mecklembourg, Francfort s/M.* (Barons autrichiens, 9 déc. 1802.) D'arg. à un château, composé d'un mur crén., flanqué de deux tours, le tout de gu., les tours couvertes de toits pointus d'or, le mur ch. d'une serrure triangulaire d'or suspendue à deux chaînes du même, et sommé d'une femme iss., les cheveux épars, hab. d'azur ou de sa., les mains liées d'une chaîne d'or. Trois cq. cour. C.: 1° la femme iss., devant une queue de paon au nat.; 2° un héron cont. d'arg., entre deux prob. coupées alt. de gu. et d'arg.; 3° une tour crén. de gu., ch. d'une serrure suspendue, pareille à celle du château. L. d'arg. et de gu. [Les gentilshommes du nom portent les mêmes armes, timbrées seulement du 3e cimier, le cq. découronné et sommé d'un brl. d'arg. et de gu.]

Kettenheim — *Luxemb.* D'arg. à l'aigle de sa.

Kettenheim — *Palatinat, Alsace.* D'arg. au pal de sa. C.: une tête et col de chien braque de sa., languée de gu., entre deux cornes de buffle d'arg.

Kettenhoven — *Luxemb.* Coupé d'arg. sur sa.; à une escarboucle pommetée et fleurdelisée d'or, br. sur le tout.

Kettenis — *Flandre.* D'arg. au lion de sa., lamp. et cour. d'or. Cq. cour. C.: le lion, iss. (*Arm. v. G.*)

Ketterle — *Aut.* D'arg. à une serrure de sa., suspendue à deux chaînes du même, mouvantes des angles du chef; la serrure accostée de deux étoiles du sec. C.: un homme iss., hab. de sa., tenant un chaîne à laquelle est suspendue la serrure.

Ketterlin — *Bâle.* D'azur à une clé d'arg., posée en pal, le panneton en haut à dextre, soutenue d'un tertre de sin. C.: un bras, posé en pal, paré d'azur, la main de carn. tenant une clé d'arg., en fasce, le panneton en haut à sen.

Kettig ou **Kettige** — *P. de Trèves* (M. ét.) De gu. à l'aigle d'arg. C.: l'aigle, iss.

Kettingh, v. **Ketlinck.**

Kettler — *Prusse* (Nob. du St.-Empire, 4 mai 1702; ren. de nob., 10 juillet 1775.) Ec.: aux 1 et 4 d'arg. à une crémaillère triangulaire de gu.; aux 2 et 3 d'or à une force de sa., posée en pal, les bouts en haut.

Kettler (Comtes et barons) — *Westphalie, Courlande.* D'or à une crémaillère triangulaire de gu. Cq. cour. C.: un écusson des armes, entre deux plumes de faisan, d'or et de gu.

Kettler ducs **de Courlande** (Ducs, 1562. M. ét. le 4 mai 1737.) Ec.: aux 1 et 4 d'arg. au lion de gu., cour. d'or, celui du 1 cont.; aux 2 et 3 d'azur à un cerf pass. au nat., portant entre ses cornes une couronne royale d'or et mouv. à-demi du flanc de l'écu, le cerf du 3 cont. Sur le tout parti: *a.* de gu. à une crémaillère triangulaire d'or; *b.* d'or au chiffre S. A. entrelacé de sa., surm. d'une couronne d'or [Le duc *Ernest-Jean* portait comme surtout: Parti: au 1 de *Biron* (v. ce nom), au chef d'or ch. d'une aigle ép. iss. de sa.; au 2 de sin. au chiffre A. III. d'or. Le duc *Charles* portait comme surtout: Parti: au 1 coupé: *a.* parti. de gu. à l'aigle cont. d'arg., cour. d'or, et de gu. au chevalier, monté sur un cheval galopant, brandissant une épée, le tout d'arg.; *b.* de *Saxe;* au 2 d'azur à un chiffre 3 d'arg., abaissé sous un A du même, le tout surm. d'une couronne royale d'or.]

Kettner — *Bade* (Nob. du St.-Empire, 25 oct. 1792.) De sin. à une main de carn., posée en bande, les doigts en bas, iss. d'une nuée d'arg. mouv. du canton dextre du chef, tenant une chaîne d'or, dont le bout le plus long touche le bord inférieur de l'écu, l'autre bout raccourci et formé de trois chainons; l'écu bordé d'arg.

Kettwig — *Silésie* (M. ét. en 1780.) Coupé d'azur sur or; à une sirène d'arg., la queue au nat., br. sur le tout, tort. de gu. et d'arg., et décochant une flèche de gu. d'un arc du même. C.: la sirène; entre deux prob., coupées d'azur sur or.

Ketwich (van) — *P. d'Overyssel, Amsterdam.* D'or à la fasce d'azur, acc. de trois trèfles de sin.

Ketzer — *Westphalie.* Coupé: au 1 d'azur à une anille d'arg., posée à dextre dans l'écu; au 2 d'or plein. C.: une tête et col de chien braque coupée d'azur sur or, l'oreille d'arg.

Ketzgen — *Prov. rhén.* D'arg. à la fasce de sa., acc. de trois lions du même, arm. et lamp. de gu. C.: une tête et col de chien braque d'arg., languée de gu., coll. d'une fasce de sa.

Keuchen — *P. de Barmen.* D'arg. à une branche de rosier de sin., fleurie de trois pièces de gu. C.: les meubles de l'écu. L. d'arg. et de gu.

Keuchenius — *Holl.* De gu. à une colonne d'ordre corinthien d'arg., soutenue d'un piédestal du même. C.: la colonne; entre un vol, d'arg. et de gu.

Keudell — *Prusse* (Ren. de nob., 14 juin 1789.) D'arg. à la fasce de sin. en p., surm. de six dents de loup de sa., trois mouv. de chaque flanc, l'une sur l'autre. C.: un chapeau de sa., retr. d'arg., la forme accostée de deux plumes de faisan du même.

Keul — *Silésie.* D'azur à deux massues d'arg., passées en saut. C.: trois pl. d'aut., une d'arg. entre deux d'azur.

Keulen (van), v. **Thin van Keulen.**

Keuls — *Dordrecht.* Parti: au 1 d'or à deux tricolores néerlandais (tiercés en fasce de gu., d'arg. et d'azur), les hampes rayées des mêmes émaux, passées

en saut.: au 2 d'azur à la croix pattée alésée d'arg. **C.:** un chevalier iss., posé de front, arm. d'azur, tenant deux épées passées en saut. au-dessus de sa tête.

Keup — *Gorinchem.* De gu. à trois roues d'arg.

Keur — *Holl.* Parti-émanché de cinq pièces d'or et de gu. [Armes des imprimeurs de ce nom, renommés pour leurs éditions de la Bible en langue hollandaise.]

Keurbeeck — *Holl.* D'azur à la fasce de gu., acc. de trois fleurs-de-lis d'arg.

Keutschach — *Carinthie.* Ec.: aux 1 et 4 de gu. à un navet d'arg., feuillé de sin.; aux 2 et 3 d'or à un écureuil de gu., assis sur un tertre de sin. Deux cq. cour. **C.:** 1° le navet; 2° l'écureuil.

Keutzlingen — *Bade.* Coupé: au 1 de gu. à une étoile d'or; au 2 de sa., chapé-ployé d'or. **C.:** un buste, la tête remplacée par une tête de coq au nat., hab. de gu., au capuchon du même, avec un crête d'or, le col du capuchon entouré d'un collier de grelots d'or. **L.** d'or et de gu.

Keuzl auf Weilhart und Ammerang — *Bav.* (M. ét. en 1584.) Tranché d'arg. sur gu.; à un trèfle de gu. fiché sur l'arg. et un trèfle d'arg. fiché sur le gu. Cq. cour. **C.:** un ours iss. de sa., tenant de ses pattes un sapin de sin. **L.** d'arg. et de gu.

Kevelare (van) — *Flandre.* De sa. à une rose d'arg., tigée et feuillée du même.

Keverberg — *Limb.* (Admis au corps équestre du *Limbourg* avec le titre de baron, 16 fév. 1816 et 1 juin 1847.) De gu. au lion cont. d'arg., lamp. d'or, sommé d'une couronne à cinq fleurons d'or. Cq. cour. **C.:** un buste à deux faces adossées de carn., cour. d'or, hab. d'un barré d'arg. et de gu. de huit pièces. **S.:** à dextre un griffon reg. d'arg., langué de gu., à sen. un lion reg. au nat., lamp. de gu.

Keverdon de Keverdon — *Lancashire.* Taillé d'azur sur or; au griffon de l'un en l'autre; l'écu entouré d'une bord. comp. d'arg. et de sa. **C.:** une tête et col de cerf partie d'arg. et d'azur, ramée d'azur et d'arg.

Keversberg (Edle **von**), v. **l'Eppé-Sauvage** Edle **von Keversberg.**

Keverwyck (van) — *Holl.* D'azur à un croiss. d'or, surm. d'une étoile du même.

Key de Thornbury — *Gloucestershire* (Baronet, 2 août 1831.) Divisé en chevron mortaisé, d'herm. sur gu.; à trois clés d'or, posées en pals, 2 sur l'herm. et 1 sur le gu. **C.:** un cerf au nat., la tête de front, couché sur un tertre de sin., le corps ch. de trois étoiles de sa., rangées en fasce. **D.:** IN DOMINO CONFIDO.

Keyberg — *Allem.* Echiq. d'arg. et de gu. **C.:** deux pl. d'aut., de gu. et d'arg., soutenues chacune d'une boule de l'un à l'autre.

Keye — *P. de Zutphen.* D'arg. au saut. de gu. **C.:** un vol, aux armes de l'écu.

Keyem — *Bruges.* D'arg. à trois croiss. de gu.

Keyen — *Holl.* D'azur à une fleur-de-lis d'arg., acc. en chef de deux étoiles et en p. d'une rose, le tout d'or.

Keyer — *Aut.* (Nob. du St.-Empire, 6 août 1629.) Coupé de sa. sur gu., le gu. ch. de trois étoiles d'arg.; à une grenade de guerre d'azur, allumée d'or, br. sur le coupé, les flammes br. sur le sa. Cq. cour. **C.:** un pistolet au nat., posé en pal, la crosse en bas, entre deux prob. coupées, à dextre de gu. sur arg., à sen. d'or sur sa., ornées chacune dans son embouchure d'une étoile d'arg. **L.:** à dextre d'or et de sa., à sen. d'arg. et de gu.

Keyl — *Augsbourg.* D'azur à deux masses à picotons d'or, passés en saut. Cq. cour. **C.:** un buste d'homme, hab. d'azur, tort. d'arg. et d'azur, tenant les masses devant son corps.

Keyll — *Luxemb.* D'or à un griffon de sa., arm. et lamp. de gu.

Keymolen — *Brab.* D'or à une poire de gu.; au chef d'azur, ch. de trois fers de moulin d'arg.

Keynooge — *Brab.* D'or à trois pals d'azur; au chef de gu., ch. à dextre d'un coq d'arg. **D.:** TROP J'ENDURE.

Keypper — *Nuremberg.* D'arg. à un cheval cabré de gu. **C.:** le cheval, iss.

Keyser — *Amsterdam, Rotterdam.* D'or à trois croix pattées de sa. **C.:** une croix de l'écu.

Keyser — *Rotterdam.* Parti: au 1 d'azur à une étoile d'or; au 2 de gu. à un bouc au nat., ramp. contre un arbre de sin. mouv. du parti, le tout soutenu d'une terrasse de sin. (*ou*, les deux compartiments de l'écu intervertis). **C.:** le bouc, iss.

Keyser — *Delft.* D'or à la fasce de sa., ch. d'une étoile d'arg.

Keyser — *Delft.* D'arg. à une roue de moulin de quatre rayons de sa.

Keyser — *Delft.* D'or à deux lions affr. de gu., jouant de la patte. — *Ou*, les émaux intervertis.

Keyser — *Holl.* Ec.: aux 1 et 4 de gu. à une abeille d'arg.; aux 2 et 3 d'or à l'aigle ép. de sa.

Keyser — *Holl.* Ec.: au 1 d'arg. à une étoile de gu.; au 2 d'or à trois fleurs-de-lis de sa.; au 3 d'or au lion de gu.; au 4 d'azur à la fasce brét. et c.-brét. d'arg. Brl. d'arg. et de gu. **C.:** une étoile de gu.

Keyser (de) — *Holl.* De sa. à la bande d'arg., ch. de trois cors-de-chasse du champ. **C.:** un sauvage iss. de carn., ceint et cour. de lierre, tenant une massue posée sur son épaule [Armes du célèbre statuaire, *Henri de Keyser*, auteur de la tombe monumentale du prince Guillaume d'Orange, dit le Taciturne, à Delft.]

Keyser — *P. d'Utrecht.* D'or à une force formée de sa., les pointes en bas, acc. de trois glands effeuillés de gu., les queues en bas.

Keyser — *Zél.* D'arg. à trois oiseaux de sin., les deux du chef affr.

Keyser — *Schwarzbourg-Sondershausen* (An., 7 août 1866.) D'azur à la couronne de Charlemagne d'or. Cq. cour. **C.:** un chevalier iss., la visière fermée, le casque panaché de trois pl. d'aut., une d'or entre deux d'azur, tenant de sa main dextre une épée.

Keyser — *Franconie.* Coupé: au 1 d'azur au lion naiss. d'or, tenant de ses pattes un marteau du même; au 2 d'arg. à un tertre d'azur en p. **C.:** le lion iss. **L.** d'or et d'azur.

Keyser — *Allem.* D'azur à une croix de Lorraine d'arg., le pied fendu en chev., la jambe dextre du chev. cramponnée en bande. Cq. cour. **C.:** une colombe au nat.

Keysere (de) — *Gand.* De sa. à trois annelets d'or.

Keysere (de) — *Flandre.* D'arg. au chev. de gu., acc. de trois chardons de sin. **C.:** un griffon iss. de sa. **L.** d'arg. et de sin.

Keysere (de) — *Bruxelles.* Ec.: aux 1 et 4 d'azur, au chef d'arg., ch. de trois maillets de gu.; aux 2 et 3 de gu. à la fasce d'arg., acc. en chef d'un lion naiss. d'or, mouv. de la fasce.

Keysere (de) — *Brab.* D'arg. au saut. échiq. d'arg. et de gu.

Keyserlingk — *Prusse, Courlande* (Conf. du titre de baron, 30 juillet 1631, 31 mars 1797, 30 nov. 1844, 21 sept. 1853 et 21 août 1854.) D'arg. à un palmier de sin., terrassé du même. Cq. cour. **C.:** trois palmes de sin.; *ou:* deux palmes de sin., passées en saut.

Keyserlingk — *Courlande* (Comtes du St.-Empire, 30 oct. 1741.) Les armes des comtes *Keyserlingk de Neustadt*, sauf que le champ des 2 et 3 est de pourpre; que le surtout est ch. d'une aigle ép. de sa., bq. et m. d'or, les ailes ch. de demi-cercles treflés du même; et que le 2e cimier est une aigle d'arg., sommée d'une couronne royale.

Keyserlingk — *Courlande* (Comtes, 19 sept. 1786.) Les armes des comtes *Keyserlingk de Neustadt*, sauf que le champ des 2 et 3 est de pourpre, et que le grand écu et le surtout sont bordés d'or.

Keyserlingk de Neustadt — *Prusse, Courlande* (Comtes, 8 fév. 1777.) Ec.: aux 1 et 4 d'arg. à un palmier de sin., terrassé du même; aux 2 et 3 de gu. à la bande d'azur, ch. d'une étoile (8) d'or. Enté en p. d'or semé de mouch. d'herm. de sa. A la champagne échiq. d'arg. et de gu. Sur le tout d'arg. à l'aigle de sa., bq. et m. d'or, chaque aile ch. d'un demi-cercle treflé d'or. Trois cq. cour. **C.:** 1° trois palmes de sin.; **L.** d'arg. et de sin.; 2° une aigle de Prusse; **L.** d'arg. et de sa.; 3° une étoile d'or, entre un vol de sa., chaque aile ch. d'une fasce échiq. d'arg. et de gu.; **L.** d'or et d'azur. **S.:** à dextre un lion reg. de gu., lamp. d'or, à sen. un lion reg. d'or, lamp. de gu., tous deux cour. d'or.

Keyserlingk de Rautemburg — *Prusse, Courlande* (Comtes, 25 avril 1744.) D'arg. à un palmier de sin., fûté au nat., posé sur un tertre du sec. Trois cq. cour. **C.:** 1° trois palmes de sin.; 2° une aigle de Prusse, tenant sceptre et globe et ch. sur sa poitrine du chiffre F. R. entrelacé et surm. de la couronne royale d'or; 3° une bannière d'or, ch. de trois lions léopardés de sa., l'un sur l'autre; la bannière flottant à sen., et semée de trois plumes de paon au nat. **L.:** à dextre d'arg. et de gu., à sen. d'or et de sa. **S.:** deux lions reg. d'or, cour. du même, lamp. de gu. **D.:** CUM TEMPORE CRESCIT.

Keyserskind — *Holl.* Chevronné d'or et de gu. de douze pièces (*Eymond*), le 2me chevron d'or ch. à dextre d'une étoile d'azur.

Keysler — *Allem.* Parti: au 1 d'arg. à trois bandes de gu.; au lion d'or, br. sur le tout; au 2 d'azur à une Fortune d'or, tenant au-dessus de sa tête un voile d'arg. et posée sur une boule d'arg., aillée du même. Cq. cour. **C.:** un lion iss. d'or. **L.:** à dextre d'arg. et de gu., à sen. d'or et d'azur.

Keyt d'Ebrington — *Gloucestershire* (Baronet, 22 déc. 1660. M. ét. le 6 juillet 1784.) D'azur au chev

Digitized by Google

d'or, acc. de trois têtes de milan du même. **C.:** une tête de milan d'or.

Keytjens [anciennement **de Keyt**] — *Flandre.* De sin. au chev. d'arg., acc. de trois piramides d'or. **C.:** une tête de licorne d'arg., accornée et crinée d'or.

Keyzer — *Harderwick* (*Gueldre*). D'azur à deux annelets d'or en chef et une fleur de néflier à cinq feuilles, du même en p. **C.:** un vol à l'antique, d'azur et d'or.

Keyzer — *Gueldre.* D'arg. à un boeuf arrêté de sa.

Kfeller de Sachsengrün (Barons) — *Aut.* De gu. au pairle renv. d'arg. Cq. cour. **C.:** un panache de plumes de coq de sin., accosté de deux poissons d'arg., les têtes en bas.

Khager — *Bav.* (M. ét.) De sa. au chev. d'arg., ch. de cinq tourt. de gu. Cq. cour. **C.:** deux prob., celle à dextre de sa. plein, celle à sen. coupée d'arg. sur gu.

Khaiser — *P. de Cologne.* Ec.: aux 1 et 4 d'azur à une fleur-de-lis d'arg.; aux 2 et 3 d'arg. à l'aigle de sa. **C.:** un vol coupé, à dextre d'arg. sur azur, à sen. d'or sur sa. **L.:** à dextre d'or et de sa., à sen. d'arg. et d'azur.

Khal — *Silésie.* D'arg. à la bande de sa., acc. de deux roses de gu.

Khaltenhausen de Greiffenstein — *Styrie.* Ec.: aux 1 et 4 d'or à un griffon de sa., cour. d'or; aux 2 et 3 d'azur à une tour de trois étages d'arg., posée sur une terrasse de sin. Sur le tout palé d'azur et d'or. Deux cq. cour. **C.:** 1° un homme iss., hab. d'un parti de sa. et d'or, coiffé d'un bonnet de sa., retr. et cour. d'or, sommé d'un panache de cinq pl. d'aut., alt. d'or et de sa.; l'homme tenant de chaque main une banderole coupée de sa. sur or; **L.** d'or et de sa.; 2° le griffon, iss.; entre deux prob., coupées alt. d'or et d'azur; **L.** d'arg. et d'azur.

Khätzy — *Aut.* (Nob. du St.-Empire, 27 nov. 1589.) Parti: au 1 d'arg. au lion de gu.; au 2 d'or à la bande d'azur, ch. d'une fleur-de-lis d'arg. et acc. de deux autres fleurs-de-lis du même, les trois fleurs-de-lis rangées en pal. Cq. cour. **C.:** le lion, iss., entre deux prob. coupées, à dextre d'or sur azur, à sen. de gu. sur arg., ornées chacune dans son embouchure d'une fleur-de-lis d'arg. [V. **Ludwigstorff** barons **de Goldlamp.**]

Khautz d'Eulenthal — *Styrie* (An., 29 mai 1826.) Ec.: aux 1 et 4 d'or à une chouette au nat., posée sur deux pics de rocher au nat., entourés de trois autres pics du même moins élevés; aux 2 et 3 de gu. à deux épées d'arg., garnies d'or, passées en saut. Cq. cour. **C.:** une chouette au nat.; entre un vol, coupé alt. d'or et de gu. **L.** d'or et de gu.

Khaynach — *Styrie, Prusse.* De gu. au chev. crén. de cinq pièces d'arg. Cq. cour. **C.:** un membre d'aigle au nat., en pal, la serre en bas.

Khaynach — *Westphalie.* De gu. au pairle renv. d'arg., chaque jambe du chev. sommée d'un créneau du même. Cq. cour. **C.:** un homme iss., hab. d'un parti d'arg. et de gu., les mains posées sur sa poitrine, tenant en son bras dextre un guidon de gu. à la croix d'arg.

Khaynach — *Styrie* (Barons, 28 juillet 1553.) Ec.: aux 1 et 4 de gu. au chev. crén. de cinq pièces d'or (*Khaynach*); aux 2 et 3 d'or à un ange de gu., le doigt posé sur la bouche, entre deux arbrisseaux de sin. Sur le parti-émanché d'or et de gu. Cq. cour. **C.:** une colonne de gu., sommée d'un panache de pl. d'aut. de sa.

Kheberlein — *Souabe.* Ec.: aux 1 et 4 d'azur au lion d'or; aux 2 et 3 barré de gu. et d'arg. de quatre pièces. **C.:** le lion, iss. **L.:** à dextre d'or et de sa., à sen. d'arg. et de gu.

Kheil — *Allem.* Parti: au 1 d'arg. à la demi-aigle de sa., bq. et m. d'or, mouv. du parti; au 2 de gu. à la bande d'arg., acc. de deux bras opposés, arm. d'arg., mouv. des flancs, celui en chef tenant une palme d'arg. et celui en p. tenant une épée d'arg. Cq. cour. **C.:** un bras, arm. d'arg., posé en pal, tenant une épée et une palme d'arg.; entre un vol de sa. **L.:** à dextre d'arg. et de sa., à sen. d'arg. et de gu.

Kheindorff — *Styrie.* Parti d'or et de gu.; à un arbre sec au nat., br. sur le parti, et un cor-de-chasse d'or, vir. de sa., suspendu au fût. Cq. cour. **C.:** les meubles de l'écu. **L.** d'or et de gu.

Khentz — *Styrie.* D'azur à une oie d'arg., bq. et m. de gu. **C.:** l'oie. **L.** d'arg. et d'azur.

Khepser — *Bav.* Coupé d'azur sur or; à trois roses de gu., bout. d'or, tigées et feuillées de sin., br. sur le coupé, mouv. d'un tertre de trois coupeaux de sin. Cq. cour. **C.:** un vol d'or et d'azur, chaque aile ch. d'une rose de gu., bout. d'or. **L.** d'or et d'azur.

Kherlial — *Allem.* Ec.: aux 1 et 4 de sa. à une plante d'or, dans une caisse du même; aux 2 et 3 de gu. à une fleur-de-lis d'arg. Cq. cour. **C.:** les meubles du 1, soutenus d'une fleur-de-lis d'arg.; entre un vol coupé, à dextre d'or sur sa., à sen. d'arg. sur gu. **L.** conformes aux émaux du vol.

Khern de Geigant — *Palatinat.* Ec.: aux 1 et 4 coupé d'un parti d'arg. et de gu., sur azur; aux 2 et 3 d'or à l'aigle de sa., cour. d'or.

Khevenhüller — *Aut.* Coupé-ondé: au 1 de sa. à un gland d'or, tigé et feuillé du même, la queue en bas; au 2 d'or à la fasce ondée de sa. **C.:** un bouc iss. d'or.

Khevenhüller-Frankenburg — *Aut.* (Barons, 16 oct. 1566; comtes du St.-Empire, 19 juillet 1593.) Coupé d'un trait, parti de cinq autres, qui font douze quartiers: aux 1 et 12 coupé: *a.* de sa. à un gland tigé et feuillé d'or, la queue en bas; *b.* d'or à la fasce ondée de sa.; au 2 parti-émanché de sa. et d'arg. de quatre pièces et deux demies; aux 3 et 10 de sa. plein; aux 4 et 9 d'arg. à deux demi-vols de gu.; aux 5 et 8 de gu. à deux demi-vols d'arg.; aux 6 et 7 d'arg. à l'aigle de sa., cour. d'or, ayant sur sa poitrine un croiss. du champ; au 11 parti-émanché d'arg. et de sa. de quatre pièces et deux demies. Sur le tout parti: *a.* d'azur à une chouette cont. au nat., cour. d'or, sommée d'une plume de paon au nat. en pal, et posée sur un monticule de sin. (*Auffenstein*); *b.* coupé: de sa. plein, sur un échiq. d'or et de sa. (*Mandorff*). Six cq. cour. **C.:** 1° un écusson coupé de sa. plein, sur un échiq. d'or et de sa.; entre un vol de sa.; 2° un bouquetin iss. et cont. d'or, accorné de sa.; 3° la chouette, sans monticule; 4° un vol à l'antique, l'une des ailes d'arg., br. sur l'autre de gu.; 5° l'aigle de l'écu; 6° six pl. d'aut., alt. d'arg. et de sa. **L.:** des 1, 2 et 6 cq., d'or et de sa.; des 3 et 5, d'arg. et de sa.; du 4, d'arg. et de gu.

Khevenhüller-Metsch — *Aut.* (Comtes du St.-Empire, 23 juin 1673 et 6 janv. 1725; princes, 30 déc. 1763.) Les armes des comtes de *Khevenhüller-Frankenburg*, augmentées d'un chef parti de quatre traits: aux 1 et 5 d'arg. au chev. d'azur; aux 2 et 4 de gu. à une couronne d'or, sommée de trois plumes du même; au 3 d'or à une aigle ép. de sa. *Manteau* de gu., frangé d'or, doublé d'herm., sommé d'une couronne princière. Le timbré est augmenté d'un septième cq. cour., qui occupe la quatrième place; **C.:** l'aigle ép.; **L.** d'or et de sa. **S.:** deux lions d'or, ayant chacun la tête passée dans un cq. cour.; **C.:** à dextre deux prob., coupées alt. d'arg. et d'azur; **L.** d'arg. et d'azur; à sen. trois pl. d'aut., une d'or entre deux de gu.; **L.** d'or et de sa.

Khidtler von Sprinzenegg und Schallenkheven — *Bav.* (Nob. d'*Aut.* et du St.-Empire, 1 déc. 1683.) De gu. à un homme iss., posé de front, mouv. d'un tertre de trois coupeaux de sin., hab. d'un parti d'azur et d'arg., bout. et ceint d'or, au rabat du même, cour. d'or, appuyant sa main dextre sur un marteau au nat., emm. d'or; le champ chapé-ployé d'arg., ch. de chaque côté d'une fleur-de-lis d'azur, celle à dextre en barre et celle à sen. en bande. Cq. cour. **C.:** l'homme, iss., entre deux prob. coupées, à dextre d'azur sur arg., à sen. d'or sur sa. **L.** conformes aux émaux du vol.

Khlesing — *Carinthie.* D'azur à un triangle vidé d'or, acc. de trois étoiles du même. **C.:** un homme iss., hab. de gu., ceint d'arg., coiffé d'un bonnet de gu. sommé d'une queue de paon au nat. ch. d'une étoile d'or; tenant de sa main dextre un faisceau de trois flèches et de sa sen. un arc.

Khlfer — *Aut.* Ec.: aux 1 et 4 d'or à trois roseaux tigés et feuillés au nat., posés sur un tertre d'arg.; aux 2 et 3 de sa. au lion d'or. Cq. cour. **C.:** le lion, iss. **L.:** à dextre de gu. et de sa., à sen. d'or et d'azur.

Khistal — *Styrie.* Coupé: au 1 d'azur à l'aigle naiss. d'or, mouv. du coupé; au 2 d'arg. à trois pals de gu. A la fasce de gu., br. sur le coupé et ch. de trois bes. d'or. Cq. cour. **C.:** une aigle de profil d'or, iss., le vol levé. **L.:** à dextre d'or et d'azur, à sen. d'arg. et de gu.

Khistler (von) und Löwenthurn — *Bav.* (Conc. d'arm., 2 juillet 1583.) Taillé de sa. sur or; au lion de l'un en l'autre, tenant une tige feuillée de sin., fleurie de trois roses de gu., bout. d'or. **C.:** un lion iss. d'or, tenant les roses. — (Chevaliers du St.-Empire, 13 déc. 1738 et 15 mai 1741.) Ec.: aux 1 et 4 les armes de 1583; aux 2 et 3 d'azur à une tour d'arg., posée sur une colline de sin. Sur le tout d'or à l'aigle ép. de sa., ch. sur sa poitrine d'un écusson losangé en bande d'arg. et d'azur. Deux cq. cour. **C.:** 1° un lion iss. taillé d'or sur sa., tenant les roses (armes de 1583), entre un vol coupé d'or sur sa.; **L.** d'or et de sa.; 2° les meubles du 2, entre deux prob. coupées alt. d'arg. et d'azur; **L.** d'arg. et d'azur. — (Barons du St.-Empire, 6 juillet 1745. M. ét. en 1854.) Tranché d'azur sur or; au lion cont. tranché d'or sur sa., cour. d'or, supp. de ses pattes une tour de deux étages d'arg.; à la bande de sa., br. sur

Digitized by Google

le tout. Deux cq. cour. **C.**: 1° un lion iss. et cont. d'or, cour. du même; **I.** d'or et de sa.; 2° la tour de l'écu; **I.** d'arg. et d'azur.

Khlamer de Memmingen — *Allem.* De gu. à la bande d'arg., ch. de deux roses du champ. Cq. cour. **C.**: une rose de gu.; entre un vol, d'arg. et de gu.

Khnelttlng — *Bav.* (M. ét.) De gu. à un buste de femme, hab. d'arg., la tête sommée d'une tête et col de cygne du même. **C.**: un bonnet d'arg., sommé d'un vol à l'antique, d'arg. et de gu.

Khnoll — *Allem.* Ec.: aux 1 et 4 d'arg. à la bande de gu., ch. de trois roses d'arg.; aux 2 et 3 de sa. à un griffon d'or. Cq. cour. **C.**: le griffon, iss. **L.**: à dextre d'or et de sa., à sen. d'arg. et de gu.

Khnopff, v. **Knopff.**

Khnor — *Aut.* (Nob. d'*Aut.* et du St.-Empire, 11 avril 1561.) Coupé: au 1 d'or à trois aigles rangées de sa.; au 2 de sa. au léopard d'or. Cq. cour. **C.**: un léopard lionné iss. d'or; entre deux prob., coupées alt. de sa. et d'or, ornées chacune dans son embouchure de trois plumes de paon au nat. **L.** d'or et de sa.

Khobaldt — *Bav.* (Conc. d'arm., 23 déc. 1651.) Coupé: au 1 d'azur à un sauvage iss. de carn., cour. de feuillage, tenant de sa main dextre levée trois fleurs d'or; au 2 d'or à une terrasse rocheuse boisée, au nat. **C.**: le sauvage iss.; entre deux prob. coupées, à dextre de sin. sur gu., à sen. d'or sur azur. **L.**: à dextre d'azur et de sin., à sen. de sin. et de gu.

Khobalter — *Bav.* (Conc. d'arm., 21 oct. 1676.) D'azur à un pin de sin., posé sur un tertre au nat.; le champ chapé-ployé, à dextre d'arg. au lion cont. de gu., à sen. de sa. au lion d'or. **C.**: une fleur-de-lis partie d'or et de gu., posée sur une couronne de feuillage de sin., entre un vol coupé, à dextre de sa. sur or, à sen. d'arg. sur gu. **L.** conformes aux émaux du vol.

Khober — *Allem.* D'or à un griffon d'azur, tenant un marteau. Cq. cour. **C.**: un vol, coupé alt. d'azur et d'or.

Khober, v. **Kober.**

Khöberl — *P. de Cologne.* Ec.: au 1 d'arg. à la fasce de gu.; aux 2 et 3 d'or à un cor-de-chasse d'azur; au 4 de gu. à un Pégase d'arg. **C.**: un homme iss., hab. de gu., ceint d'arg.; entre deux prob. coupées, à dextre de gu. sur arg., à sen. d'or sur azur, qu'il empoigne de ses mains.

Khoch — *Nördlingen* (*Bav.*) D'azur au lion d'or, tenant un caducée du même. Cq. cour. **C.**: le lion, iss.

Khochler — *Carinthie.* Parti de gu. et d'arg., à deux roses de l'un à l'autre; au pal losangé d'arg. et d'azur, br. sur le parti. Cq. cour. **C.**: un vol aux armes de l'écu (le pal transformé en barre sur l'aile dextre et en bande sur l'aile sen). **L.**: à dextre d'arg. et de gu., à sen. d'arg. et d'azur. — *Ou:* Parti de gu. et d'arg., à deux roses de l'un à l'autre; au pal d'azur, br. sur le parti. Deux cq. cour. **C.**: 1° un demi-vol cont., aux armes de l'écu, le pal transformé en bande; 2° un demi-vol aux armes de l'écu, le pal transformé en barre. **L.** d'arg. et de gu.

Khoelin — *Styrie.* De sa. à un cerf naiss. d'arg., iss. d'une eau du même en p., la poitrine blessée d'une flèche enfoncée dans les chairs, en bande. **C.**: le cerf, iss.

Khoelnpeck — *Styrie.* D'or à trois têtes et cols de bouc de sa. **C.**: deux prob. d'or.

Khol — *Ratisbonne.* De sa. à la bande d'or, ch. d'un chicot du champ, enflammé en quatre endroits au nat. Cq. cour. **C.**: un chapeau pyramidal aux armes de l'écu, cour. d'or, sommé de cinq plumes de gu.

Kholbenperger — *Bav.* (Conc. d'arm., 6 mai 1637.) Fascé d'arg. et de gu.; le champ chapé de sa., à deux griffons affr. d'or, tenant chacun une masse d'armes levée d'arg. Cq. timbré d'une couronne murale d'arg. **C.**: le griffon de sen., soutenu d'un tertre de sin., entre deux prob. coupées, à dextre d'or sur sa., à sen. de gu. sur arg. **L.** conformes aux émaux des prob.

Kholer — *Prusse* (An., 1654; rec. de nob., 16 oct. 1699.) D'arg. à un More de sa., tort. de gu. et d'arg., ceint d'un tablier de plumages des mêmes émaux, posé sur un tertre de sin. et tenant de sa main dextre une grappe de raisins pamprée au nat.; le champ chapé-ployé de sa., à deux lions affr. d'arg., arm. et lamp. de gu. Cq. cour. **C.**: le More, iss.; entre deux prob., coupées alt. de sa. et d'arg.

Kholhammer de Baunach — *Styrie.* Ec.: aux 1 et 4 de gu. à une grue avec sa vigilance d'arg., posée sur une terrasse de sin., la grue du 1 cont.; aux 2 et 3 de sa. au lion d'or, cour. du même, soutenu d'une terrasse de sin. Sur le tout d'arg. à un homme iss., hab. de sa., coiffé d'un chapeau du même, mouv. d'un tertre de sin. et tenant un marteau au nat. Cq. cour. **C.**: une aigle de sa., cour. d'or. **L.**: à dextre d'or et de sa., à sen. d'arg. et de gu.

Kholler de Khollersberg — *Allem.* Parti de sa. et d'or; à un homme, hab. de l'un en l'autre, posé sur un tertre de sin., tenant de sa main dextre une épée haute et de sa sen. une flèche abaissée. Cq. cour. **C.**: un lion iss. d'or, tenant une épée d'arg., garnie d'or.

Khoslak (Barons zu), v. **Sauer** comtes **von und zu Ankenstein.**

Khötzler de Scheienhot — *Bav., Aut.* Coupé de sa. sur arg.; à un tilleul arr. d'or, br. sur le coupé, acc. en p. d'un huchet de gu. **C.**: les meubles de l'écu; entre un vol, coupé alt. de sa. et d'arg.

Khreittler — *Allem.* Divisé en chev.: au 1 palé de sa. et d'or; au 2 de sa. à une corne d'abondance d'or, remplie de fleurs et de fruits, l'ouverture en haut. Au chev. d'arg., br. sur la divison et ch. de cinq roses de gu. Cq. cour **C.**: un griffon iss. d'or, tenant de ses pattes la corne d'abondance. **L.**: à dextre d'or et de sa., à sen. d'arg. et de gu.

Khrel — *Souabe.* D'arg. à un homme iss. d'or, tenant deux bâtons, passés en saut. au-dessus de sa tête. **C.**: un homme iss. d'or, entre deux prob. d'arg. qu'il tient de ses mains.

Khrenberg — *Allem.* Ec.: au 1 coupé d'arg. sur gu. à une racine feuillée, de sin. sur l'arg. et d'arg. sur le gu.; au 2 bandé d'or et d'azur; au 3 parti: *a.* bandé d'or et de gu. de quatre pièces; *b.* de sa. au pal d'or; au 4 d'or au lion de gu. Deux cq. cour. **C.**: 1° un vol, l'aile dextre aux armes du 1, l'aile sen. aux armes du 2; **I.** d'arg. et de gu.; 2° un vol, l'aile dextre aux armes du 3 *a.*, l'aile sen. aux armes du 3 *b.*; **I.** d'or et de sa.

Khreninger von und zu Neidenstein — *Bav.* (Nob. du St.-Empire, 3 fév. 1662.) Ec.: aux 1 et 4 de gu. à un cygne d'arg., s'ess. d'un tertre de sa., celui du 1 cont.; aux 2 et 3 coupé d'arg. sur gu., à une roue de six rayons de l'un en l'autre. Cq. cour. **C.**: le cygne du 4, poussant de sa patte dextre la roue du 2. **L.** d'arg. et de gu.

Khroe — *Silésie.* D'or à une colombe de sa. Cq. cour. **C.**: la colombe, ess.

Khrön — *Aut.* Coupé: au 1 de sa. au lion léopardé d'azur; au 2 d'arg. chapé-ployé de gu., à trois roses de l'un à l'autre. Cq. cour. **C.**: un lion iss. d'azur, entre deux prob., à dextre d'azur plein, à sen. coupée de gu. sur arg. **L.**: à dextre de sa. et d'azur, à sen. d'arg. et de gu.

Khruner — *Allem.* Taillé d'or sur gu.; à un poulain ramp. de sa., br. sur le tout. Cq. cour. **C.**: le poulain, iss. **L.** d'or et de sa.

Khuen de Belasy — *Bav., Tirol, Hongrie* (Barons, 8 mai 1573; comtes en *Hongrie*, 30 oct. 1630; comtes du St.-Empire, 27 juillet 1640.) Ec.: aux 1 et 4 coupé d'arg. sur gu., au lion de l'un en l'autre (*Khuen*); aux 2 et 3 de gu. à une tour d'arg., ouv. du même, posée sur une montagne de sin. (*Niederthor*). Trois cq. cour. **C.**: 1° le lion, assis et posé de face; 2° un demi-vol aux armes du 2; 3° un buste de profil, hab. de gu., coiffé d'un chaperon de gu., retr. en forme de créneaux d'arg. et sommé d'une boule du même.

Khünburg [Kienburg] de Khlenegg — *Aut.* (Barons, 1 juin 1600; comtes du St.-Empire, 2 sept. 1665.) Ec.: aux 1 et 4 parti de gu. et d'arg., à un besant-tourteau de l'un en l'autre; aux 2 et 3 coupé de sa. sur arg., à une vertenelle posée en pal, tréflée à chaque bout, de l'un en l'autre, clouée de six pièces. Deux cq. cour. **C.**: 1° le besant-tourteau du 1, sommé de plumes de coq de sa.; **I.** d'arg. et de gu.; 2° un vol aux armes du 2; **I.** d'arg. et de sa.

Khüner de Khünersperg, v. **Küner de Künersperg.**

Khunstein — *Franconie.* Coupé de sa. sur or. **C.**: un mitre épiscopal de sa., bordé d'or, ch. d'un pal du même, chaque sommet orné d'une plume de paon au nat.

Khuon de Wildegg (Barons) — *Bade* Parti: au 1 d'arg. à un arc de sa.; au 2 de sa. à un arc d'arg. **C.**: un chevalier, iss., hab. d'un surtout parti d'arg. et de sa., tenant de sa main dextre une épée et de sa sen. un arc.

Khürn — *Bav.* (M. ét.) D'azur à une ramure de cerf d'or. **C.**: la ramure.

Khurtz — *Ratisbonne.* Tranché: au 1 de sa. à un coeur de gu., posé en bande, percé d'une flèche d'or en bande, la pointe en haut; au 2 d'azur à un fer de bêche d'arg., posé en bande, le manche en bas. A la bande d'or, br. sur le tranché. **C.**: un vol d'or, l'aile dextre ch. d'une barre aux armes du 1, et la sen. d'une bande aux armes du 2. **L.** d'or et de sa.

Kiburt — *Bâle.* D'or à une faucille au nat., posée en pal, le tranchant à dextre, soutenue d'un tertre de sin. **C.**: un homme barbu, hab. de sa., retr. d'or, au rabat du même, coiffé d'un chapeau de sa., tenant

de sa main dextre la faucille, la sen. appuyée sur sa hanche. **L.** d'or et de sa.

Kickebusch — *Saxe, Prusse. Armes anc.*: D'arg. à trois grenades de gu., les queues en bas. **C.**: une femme iss., hab. d'azur, les cheveux épars, les mains posées sur ses hanches. **L.** d'arg. et de gu. — *Armes mod.* Coupé de gu. sur or; à la fasce d'arg., br. sur le coupé et ch. de trois grenades de gu., les queues en bas. Cq. cour. **C.**: une femme iss., hab. d'un parti de gu. et d'arg., cour. de feuillage, portant suspendu à son col un cor-de-chasse d'or, lié du même. **L.** d'or et de gu.

Kickhinger — *Allem.* Taillé de gu. sur arg.; à la barre de sa., br. sur le tout et ch. d'une fleur-de-lis d'or, posée dans le sens de la barre. Cq. cour. **C.**: une fleur-de-lis d'or, posée en pal, entre un vol coupé, à dextre de gu. sur arg., à sen. d'or sur sa. **L.**: à dextre d'or et de sa., à sen. d'arg. et de gu.

Kicki ou **Kitzki** — *Prusse.* Les armes de **Gozdawa.**

Kiclet — *Lorr.* (An., 18 mars 1616.) D'azur à l'aigle d'or, acc. en chef de deux molettes d'arg. et en p. d'une arbre du même; à la fasce d'arg., br. sur le tout.

Kiderlen-Wächter — *Wurt.* (An., 11 sept. 1868.) Parti: au 1 d'azur à un chat ramp. et cont. au nat.; au 2 de gu. à un Turc iss., hab. de sa., ceint et bordé d'arg., coiffé d'un bonnet de sa., retr. d'arg., sommé d'une plume du même, brandissant un sabre. Enté en p. d'arg. à une grue de sa. avec sa vigilance au nat., sur une terrasse de sin. Cq. cour. **C.**: le Turc iss. **L.**: à dextre d'arg. et de gu., à sen. d'arg. et de sa.

Kieboom (van den) — *Holl.* D'or à la fasce brét. et c.-brét. de sa., haussée dans l'écu, supp. un arbre de sin., et acc. en p. de trois abeilles au nat., 2 et 1.

Kiechel — *Souabe* (M. ét.) D'arg. à une roue de gu. **C.**: une tête et col de chien braque, l'oreille de gu., la langue du même.

Kiederlein — *Nördlingen* (*Bav.*) D'arg. à un arbre de sin., sur une terrasse du même. Cq. cour. **C.**: un homme iss., hab. d'un parti de gu. et d'or, tenant de sa main dextre l'arbre par le pied. **L.** d'or et de gu.

Kiedrowski — *Pol.* Les armes d'**Osteja.**

Kiedrzynski — *Pol.* Les armes d'**Osteja.**

Kiefer — *Nuremberg.* D'azur à une ramure de cerf de gu., acc. en chef d'une rose de gu., bout. d'or. **C.**: un vol à l'antique d'arg., ch. d'une rose de gu., bout. d'or. **L.** d'arg. et de gu.

Kiefer — *Bâle.* Parti: au 1 de sa. à une demi-ramure de cerf d'or, posée en pal; au 2 d'or à un maillet de sa., posé en pal. **C.**: la demi-ramure.

Kiefer — *Bâle.* Coupé d'arg. sur gu.; à un sapin de sin., br. sur le coupé, posé sur un tertre de sin. **C.**: un homme iss., hab. d'un parti de gu. et d'arg., ceint de l'un en l'autre, au rabat de l'un en l'autre, coiffé d'un bonnet de gu., tenant de sa main dextre un maillet d'arg., emm. d'or, la sen. appuyée sur sa hanche. **L.** d'arg. et de gu.

Kiefer — *Soleure.* De gu. à un pin de sin., posé sur une terrasse rocheuse d'arg. et acc. en chef de deux étoiles d'or. **C.**: le pin sur la terrasse. **L.** d'arg. et de gu.

Kieffer — *Bav.* D'arg. à une demi-ramure de cerf au nat., posée en pal; à un huchet de sa., attaché par un lien de gu. à la deuxième dague de la ramure, à sen.; au chef d'azur, ch. d'une épée d'arg., garnie d'or, en fasce, et d'un gantelet de fer, br. sur l'épée.

Kiefhaber — *Nuremberg.* Parti de gu. et d'arg.; à un homme iss., hab. de l'un en l'autre, coiffé d'un bonnet de l'un en l'autre, retr. de l'un en l'autre, tenant de chaque main trois épis effeuillés d'or. **C.**: l'homme, iss.

Kieft — *Amsterdam.* D'azur à la fasce d'arg., acc. en p. d'un vanneau du même.

Kieft-Balde — *Amsterdam.* Coupé: au 1 d'herm. à deux bandes de gu.; au 2 de sa. au chev. d'or, ch. de trois merlettes du champ et acc. de trois fleurs-de-lis d'arg. Sur le tout d'arg. à quatre fasces de sa., et une bande d'or, br. sur lesdites fasces.

Kiehn — *Strasbourg.* De gu. à une flèche et un trident d'or, passés en saut., les pointes en haut, et une couronne de laurier du même, br. sur le tout.

Kiel — *Holl.* De sa. à la bande d'arg.

Kielczewski — *Pol.* Les armes de **Habdank.**

Kielczewski — *Pol.* Les armes de **Pomian.**

Kieldonck — *P. de Ruremonde, Malines.* D'arg. à cinq tranglets ondées d'azur, acc. de trois feuilles de nénuphar de sin., rangées en chef, les tiges en bas. Cq. cour. **C.**: un lion iss. d'arg., tenant entre ses dents une feuille de nénuphar de sin. **L.** d'arg. et d'azur. **S.**: deux léopards lionnés d'or, arm. et lamp. de gu., tenant chacun un pennon, celui à dextre aux armes de l'écu, celui à sen. aux armes de *Zoutelande*, qui sont d'or au lion de gu., arm. et lamp. d'azur, brisé d'un lambel du même.

Kieldsen — *Dan.* (M. ét.) D'azur à une femme iss., mouv. de la p., hab. de gu., tenant de sa main dextre une fleur-de-lis d'arg., tigée et feuillée du même, la main sen. appuyée sur sa hanche.

Kieldunck, v. **Järnefelt.**

Kielman — *Holl.* D'azur à un coeur humain d'arg., enflammé de gu.

Kielman — *Holstein* (Nob. du St.-Empire, 3 oct. 1632.) Ec.: aux 1 et 4 de gu. à une colonne d'or, cour. du même, sur son piédestal aussi d'or; le fût entouré en haut d'une couronne de laurier de sin.; au 2 d'or à un sauvage de carn., ceint et cour. de lierre, posé sur une terrasse de sin., tenant une massue posée sur son épaule; au 3 d'azur à trois triangles vidés d'or, 2 et 1, posés sur l'un de leurs angles. **C.**: le sauvage, entre un vol de sa.

Kielman — *Holstein* (Nob. du St.-Empire, 10 mai 1641.) Parti: au 1 d'azur à trois triangles vidés d'or, 2 et 1, posés sur l'un de leurs angles; au 2 d'or à un sauvage de carn., pass. sur une terrasse de sin., ceint et cour. de lierre, tenant de sa main dextre une massue posée sur son épaule, la sen. appuyée sur sa hanche. Cq. cour. **C.**: le sauvage iss.; entre un vol, d'or et d'azur, chaque aile ch. d'une fasce de l'un à l'autre. **L.** d'or et d'azur.

Kielman de Kielmanseck — *Wurt., Aut.* (Conf. de nob., 16 sept. 1578 et 27 nov. 1604.) Ec.: aux 1 et 4 parti de sa. et d'or, à deux pattes de lion affr. de l'un à l'autre, mouv. des flancs, et ch. sur le parti d'une los. d'arg.; aux 2 et 3 de gu. à la bande d'arg. Deux cq. cour. **C.**: 1° un lion iss. d'or; **I.** d'or et de sa.; 2° deux prob. coupées, à dextre d'or sur sa., à sen. de gu. sur arg.; **I.** d'arg. et de gu.

Kielman de Kielmansegg — *Aut.* (An., 20 janv. 1610; barons, 12 juillet 1652.) Coupé: au 1 de gu. à un griffon d'arg. et un lion du même, affr.; au 2 d'or à deux fasces de sa., acc. en p. d'une étoile du même. Cq. cour. **C.**: un lion iss. d'arg., cour. d'or, posé de front, entre deux prob. coupées, à dextre de gu. sur arg., à sen. d'or sur sa.

Kielman de Kielmansegge — *Holstein* (Diplôme du 6 mars 1652.) Ec.: aux 1 et 4 de gu. à une colonne d'arg., cour. d'or, le fût entouré en haut d'une couronne de laurier de sin., aux rubans flottants de gu., suspendue au chapiteau; au 2 d'or à un sauvage de carn., pass. sur une terrasse de sin., ceint et cour. de lierre, tenant de sa main dextre une massue posée sur son épaule, la sen. appuyée sur sa hanche; au 3 d'azur à trois triangles vidés d'or, 2 et 1, posés sur l'un de leurs angles. Deux cq. cour. **C.**: 1° le sauvage, iss. et cont.; entre un vol, d'or et d'azur, chaque aile ch. d'une fasce de l'un à l'autre; **I.** d'or et d'azur; 2° les meubles du 1; **I.** d'arg. et de gu.

Kielman de Kielmansegge — *Holstein* (Barons du St.-Empire, 8 mai 1679.) Ec.: aux 1 et 4 parti: *a.* d'arg. à une colonne d'or, cour. du même, le fût entouré en haut d'une couronne de laurier de sin., aux rubans flottants de gu., suspendue au chapiteau; *b.* de gu. à la fasce d'arg.; au 2 d'or à un sauvage de carn., pass. sur une terrasse de sin., ceint et cour. de lierre, tenant de sa main dextre une massue posée sur son épaule, la sen. appuyée sur sa hanche; au 3 d'azur à trois triangles vidés d'or, 2 et 1, posés sur l'un de leurs angles. Sur le tout d'or à trois fasces de sa. Deux cq. cour. **C.**: 1° les meubles du 1*a*; **I.** d'arg. et de gu.; 2° le sauvage, iss.; entre un vol, d'azur et d'or, chaque aile ch. d'une fasce de l'un à l'autre; **I.** d'or et d'azur.

Kielmansegge (Barons) — *Aut.* Ec.: aux 1 et 4 parti: *a.* d'arg. à une colonne d'or, cour. du même, sur son piédestal aussi d'or, le fût entouré en haut d'une couronne de laurier de sin., attachée par un lien de gu.; *b.* de gu. à la fasce d'arg.; aux 2 et 3 taillé, d'or à l'aigle de sa., sur azur plein, l'aigle du 3 cont.; à la barre d'or, br. sur le taillé. Sur le tout coupé: *a.* de gu. à deux lions affr. d'arg., jouant de la patte; *b.* d'or à trois fasces de sa.

Kielmannsegge — *Han., Aut.* (Comtes du St.-Empire, 23 fév. 1723.) Ec.: aux 1 et 4 parti: *a.* d'arg. à une colonne d'or, cour. du même, sur son piédestal aussi d'or, le fût entouré en haut d'une couronne de laurier de sin., attachée par un lien de gu.; *b.* de gu. à la fasce d'arg.; au 2 d'or à un sauvage de carn., pass. sur une terrasse de sin., ceint et cour. de lierre, tenant de sa main dextre une massue posée sur son épaule, la sen. appuyée sur la hanche; au 3 d'azur à trois triangles d'or, s'entretouchant et formant ensemble un triangle renv. Sur le tout d'or à trois fasces de sa. Deux cq. cour. **C.**: 1° le meuble du 1 *a.*; **I.** d'or et de sa.; 2° le

sauvage, entre un vol, à dextre de gu. à la fasce d'or, à sen. d'arg. à la fasce d'azur; 1. d'or et de gu. T.: deux sauvages de carn., ceints et cour. de lierre, arm. de massues. D.: CONSILIO, NON IMPERIO.

Kielpinski, v. Manteufel-Kielpinski.

Kiempinski — *Galicie.* De gu. à un fer de flèche d'arg., le fût croisé de deux traverses. Cq. cour. C.: le fer de flèche.

Kien — *Gorinchem.* D'or au chev. d'azur, acc. en chef à dextre d'un lièvre courant et reg. au nat., à sen. d'un arbre de sin., et en p. d'un lévrier courant au nat., coll. de gu., bouclé d'or.

Kien — *Utrecht.* Ec.: aux 1 et 4 d'azur au chev. d'or; aux 2 et 3 d'or à un croiss. de sa. Sur le tout d'azur à une fleur-de-lis d'or. Cq. cour. C.: la fleur-de-lis. L. d'or et d'azur.

Kien — *Zél.* Ec.: aux 1 et 4 d'or à un lévrier ramp. de sa., coll. d'azur, bordé et bouclé d'or; aux 2 et 3 d'azur à cinq étoiles d'or, 2, 1 et 2. Brl. d'azur et d'or. C.: la tête et col du lévrier.

Kien (von) — *Prusse* (An., 11 fév. 1721.) Parti: au 1 d'or à la demi-aigle de sa., bq., m. et sommée d'une couronne royale du champ, mouv. du parti; au 2 d'arg. à un sauvage de carn., ceint et cour. de lierre, tenant de sa main dextre un arbre de sin., le tout soutenu d'une terrasse du même. Cq. cour. C.: le sauvage, iss., tenant l'arbre, entre un vol de sa. L.: à dextre d'or et de sa., à sen. d'arg. et de gu.

Kien van Citters — *Zél.* Parti: au 1 de *Citters*, qui est d'azur à la fasce brét. et c.-brét. d'arg., acc. de sept étoiles d'or, 4 et 3; au chef du sec.; au 2 de *Kien*, qui est coupé: *a.* d'or à un lévrier ramp. de sa., coll. d'azur, bordé et bouclé d'or; *b.* d'azur à cinq étoiles d'or, 2, 1 et 2. C.: une étoile d'or; entre un vol, d'azur et d'or.

Kienast — *Allem.* Ec.: aux 1 et 4 de gu. à un arbre de sin., posé sur un tertre du même; aux 2 et 3 de gu. à un cygne pass. d'arg., celui du 3 cont. A la croix d'arg., br. sur l'écartelé. Sur le tout de sa. à deux chicots d'arg., passés en saut. Cq. cour. C.: une queue de paon au nat., entre un vol: l'aile dextre coupée: *a.* d'or à un triangle de gu.; *b.* de sa. à un triangle renv. d'arg.; l'aile sen. coupée: *a.* d'arg. à un triangle d'azur; *b.* de gu. à un triangle renv. de sa. L.: à dextre d'or et de sa., à sen. d'arg. et de gu.

Kienberg (Chevaliers) — *Aut.* Coupé de gu. sur arg. Cq. cour. C.: deux prob., coupées de gu. sur arg., réunies par un lien en double saut. d'arg.

Kienberg (Barons) — *Soleure.* Tranché: au 1 de sa. à la barre d'arg.; au 2 d'or plein. C.: une corne de sa., liée d'un ruban d'arg. noué en saut., et ornée le long du dos de quatre plumes de paon au nat.

Kienberg — *Suisse.* D'azur à deux serres d'aigle d'arg., passées en saut., les ongles en haut. C.: deux cornes de buffle de gu., ornées chacune à l'ext. de trois boules d'arg. L. d'arg. et de gu.

Kiener — *Nuremberg.* Coupé: au 1 d'arg. à un chevalier iss., mouv. du coupé, arm. d'azur, tenant, une masse à picotons du même; au 2 tranché d'or sur sa., au lion léopardé de l'un en l'autre. C.: le chevalier iss.; entre deux prob., coupées alt. de sa. et d'arg. L. d'or et de sa. — *Ou:* Coupé: au 1 de sa. à un chevalier iss., arm. d'arg., tenant une masse à picotons d'arg., le bout appuyé contre sa cuisse; au 2 taillé d'or sur sa., au lion de l'un en l'autre. C.: l'homme d'armes; entre deux prob., coupées alt. de sa. et d'or. L. d'or et de sa.

Kienhofer — *Aut.* Parti de sa. et d'or; à deux chicots, en pals, de l'un à l'autre. C.: deux chicots de sa., posés en chev. renv.

Kienitz — *Prusse.* Coupé: au 1 d'azur à deux étoiles accostées d'arg.; au 2 d'or à un petit bâton en fasce, supp. une coeur renv., et deux coeurs dans la position naturelle suspendus aux bouts du bâton, le tout de gu.

Kienitz — *Prusse* (An., 10 mars 1864.) Coupé d'or sur azur; à un héron d'arg., br. sur le coupé, posé sur une terrasse de sin.; au chef de gu., ch. de deux épées d'arg., garnies d'or, passées en saut. C.: une tête et col de lion d'azur. L. d'or et d'azur. D.: MISSUNDE, 2 FEBRUAR MDCCCLXIV.

Kienle — *Bav.* (Nob. du St.-Empire, 10 sept. 1790.) Coupé: au 1 d'azur à un phénix d'arg., entouré de flammes au nat.; au 2 de gu. à trois étoiles d'or, rangées en fasce. Cq. cour. C.: les meubles du 1. L.: à dextre d'arg. et d'azur, à sen. d'or et de gu.

Kienmayer — *Aut.* (An., 4 janv. 1754; barons, 20 sept. 1775.) Ec.: aux 1 et 4 échiq. d'arg. et de sa. de cinq tires; aux 2 et 3 de gu. à deux bandes d'or. Sur le tout d'or à un Hongrois en costume national, posé sur une terrasse de sin., et au chef d'azur ch. de quatre étoiles d'or. Trois cq. cour. C.: 1° une aigle cont. de sa., cour. d'or, ch. sur sa poitrine d'un M, supp. un T d'or; 1. d'arg. et de sa.; 2° un vol de sa.; L.: à dextre d'or et de gu., à sen. d'or et d'azur; 3° six pl. d'aut., alt. d'arg. et de gu.; 1. d'or et de gu. N.: deux lévriers reg. d'arg., coll. d'azur, bordé et bouclé d'or.

Kienmingen auf Wackenheim — *Bav.* (Nob. du St.-Empire, 1767; barons du St.-Empire, 24 sept. 1790. M. ét. le 15 fév. 1816.) Coupé, de gu. à un soleil d'or, sur azur à une colombe ess. d'arg.; à la fasce d'arg., br. sur le coupé. Deux cq. cour. C.: 1° un vol d'arg., ch. d'une fasce de gu.; 1. d'or et de gu.; 2° un serpent d'arg., cour. d'or, la queue nouée, environné à la tête et à la queue d'un anneau échiq. d'azur et d'arg.; 1. d'arg. et d'azur.

Kienowski — *Pol.* Les armes de **Junosza.**

Kientzel — *Bâle.* De gu. à une étoile d'or, posée au centre d'une couronne de feuillage de sin., entremêlée de quatre roses d'arg., 1, 2 et 1, ladite couronne soutenue d'un tertre de sin. C.: un ange iss., hab. d'arg., rehr. de gu., les ailes au nat., tenant de sa main dextre la couronne de l'écu, la sen. appuyée sur sa hanche. L. d'arg. et de gu.

Kiepach — *Aut.* Ec.: aux 1 et 4 d'arg. à un boeuf naiss. de gu.; aux 2 et 3 d'or à un bastile de sa. Deux cq. cour. C.: 1° deux prob., coupées alt. d'arg. et de gu., ornées chacune dans son embouchure de trois plumes de paon au nat.; 1. d'arg. et de gu.; 2° neuf pl. d'aut., trois d'or, trois de sa. et trois d'arg.; L. d'or et de sa.

Kierdey — *Volhynie.* Parti: au 1 d'azur à trois fleurs-de-lis d'or, rangées en pal; au 2 de gu. plein. Cq. cour. C.: trois pl. d'aut.: d'azur, d'arg. et de gu. L.: à dextre d'arg. et d'azur, à sen. d'arg. et de gu.

Kierdey — *Lithuanie.* Les armes de **Hetty.**

Kierdey — *Pol.* Les armes de **Tremby I.**

Kierlo — *Prusse, Lithuanie.* Les armes de **Pleniencznyk.**

Kiernowski — *Pol.* Les armes de **Junosza.**

Kiernowski — *Pol.* Les armes de **Sulima.**

Kierski — *Posnanie.* Les armes de **Jastrzembiec.**

Kiert — *Dan.* (M. ét.) De gu. à la fasce d'or. C.: deux prob., aux armes de l'écu.

Kierting, v. Wärnhjelm.

Kierzkowski — *Posnanie.* Les armes de **Pobog.**

Kies — *Amsterdam.* D'or à la fasce de gu., ch. de trois grosses dents d'arg.

Kies de Wissen — *Holl.* Ec.: aux 1 et 4 de gu. à trois grosses dents d'arg. (*Kies*); aux 2 et 3 de gu. à trois flèches d'arg., posées en bandes, rangées en barre (*Wissen*). C.: une dent de l'écu, entre un vol de gu., chaque aile ch. d'une flèche renv. d'arg. dont on ne voit pas le fer. D.: AUSPICIIS ET TELIS.

Kieseghem (Barons de), v. Comtes **van der Noot** marquis d'**Assche.**

Kiesel — *Flandre.* De gu. au chev. d'or, acc. de trois étoiles du même.

Kiesel — *Salzbourg.* Parti de sa. et d'or; à un soc de charrue, en pal, soutenu d'un tertre de trois coupeaux, le tout de l'un en l'autre. C.: deux prob., coupées alt. de sa. et d'or.

Kiesewetter — *Silésie, Saxe* (Rec. de nob., 1786.) Coupé: au 1 d'azur à un enfant de carn., ceint de sa main dextre levée une boule d'or; au 2 de gu. à une couleuvre ondoyante en pal d'arg. Cq. cour. C.: un ange iss., hab. d'arg., chevelé d'or, orné d'un baudrier en saut. de gu., allé du même, les ailes levées. L. de gu. et d'azur.

Kiesewetter — *Mecklembourg* (Nob. du St.-Empire, 5 août 1801.) D'azur à un enfant de carn., ceint d'un tablier d'arg., tenant de sa main dextre un sceptre d'or et de sa sen. une boule du même, et posé sur une terrasse de sin. sur laquelle est couché un serpent au nat., la queue nouée. Cq. cour. C.: un ange iss., hab. d'arg., au baudrier en sautoir de gu. et d'azur, allé de gu., tenant de sa main dextre un sceptre d'or et de sa sen. une boule du même. L. d'or et d'azur.

Kiesling Edle auf Kieslingstein — *Bav.* (An., 8 juillet 1810.) Ec.: aux 1 et 4 de gu. au lion d'or, tenant entre ses pattes un caillou au nat., la jambe dextre posée sur un rocher d'arg., mouv. de dextre; aux 2 et 3 d'or à trois étoiles d'azur, rangées en barre. Cq. cour. C.: le lion, iss., entre deux pl. d'aut., coupées alt. d'azur et d'or. L.: à dextre d'arg. et de gu., à sen. d'or et d'azur.

Kiesow — *Bav.* (Inc. dans la nob., 21 déc. 1819.) D'arg. à trois trèfles de sin. C.: un pélican avec ses petits dans son aire. L.: à dextre d'arg. et de gu., à sen. d'or et d'azur.

Digitized by Google

Kiessling — *Nuremberg.* De gu. à une grue avec sa vigilance d'arg., posée sur une terrasse de sin. **C.:** la grue.

Kiessling — *Nuremberg.* Coupé: au 1 de gu. à un senestrochère, paré d'azur, rebr. d'or, la main de carn. tenant une grosse dent d'arg.; au 2 d'or, chaussé-ployé de sa.; à trois étoiles mal-ordonnées d'arg., une sur l'or et les deux autres sur le sa. **C.:** le bras, posé en pal; entre un vol, de gu. et de sa. **L.:** à dextre de gu. et d'azur, à sen. d'or et de sa.

Kieveit (van) — *Flandre.* D'or à la fasce d'azur, ch. de trois cuvettes d'or.

Kieter — *Livonie* (Nob. du St.-Empire, 18 mai 1791.) D'azur à trois fleurs-de-lis mal-ordonnées d'arg.; l'écu bordé d'or. Cq. cour. **C.:** une aigle iss. de sa., languée de gu.

Kietliez, v. **Kitliez.**

Kievit — *Rotterdam.* Fascé d'azur et d'or, les fasces d'azur ch. de neuf flanchis d'or, 4, 3 et 2. — *Ou:* D'or à trois fasces d'azur, ch. de neuf flanchis d'arg., 4, 3 et 2.

Kievit — *Rotterdam.* D'or à trois vanneaux mal-ordonnés de sa., celui en chef volant. — *Ou:* Coupé: au 1 d'or à trois vanneaux mal-ordonnés de sa., celui en chef volant; au 2 de gu. à un éléphant d'arg., soutenu d'une terrasse de sin. Sur le tout d'arg. à une main sen. appaumée de gu. **D.:** NISI DOMINUS [V. **Bisschop.**]

Kievit — *Holl.* Coupé: au 1 d'or à trois fers de moulin de sa.; au 2 de sin. à trois vanneaux au nat.

Kiévrain — *Hainaut.* D'or; au chef bandé de gu. et d'arg. **C.:** deux tonneaux d'or [Comp. **Marotte** *dit* **Quiévrain** et **Onderberghen** *dit* **Kiévrain.**]

Kiewel de Kiefelstein — *Courlande* (Nob. du St.-Empire, 22 déc. 1593.) Ec. d'or, de sa., d'arg. et de gu.; à une grappe de raisins d'azur, suspendue à un chicot au nat. en fasce, ledit chicot pampré en bas de deux pièces de sin.; la grappe surmontant un cuve au nat.; le tout br. sur l'écartelé. Cq. cour. **C.:** la grappe avec son chicot, entre un vol coupé, à dextre d'or sur arg., à sen. de sa. sur gu. **L.:** à dextre d'arg. et de gu., à sen. d'or et de sa.

Kiewliez — *Volhynie.* Les armes de **Leliwa I.**

Kiffhaber — *Nuremberg.* Coupé de gu. sur arg.; à un homme iss., coiffé d'un **bonnet** pointu et tenant de chaque main un bouquet, de l'un en l'autre. **C.:** l'homme iss.

Kiggelaer — *Holl.* D'or à sept oiseaux de sa., bq. et m. de gu., posés 4 et 3.

Kild — *Dan.* (M. ét.) D'arg. à un bouquetin naiss. de sa. **C.:** le bouquetin iss.

Kijewski — *Pol.* Les armes de **Lubicz.**

Kik — *Amsterdam.* D'or à la fasce ondée d'azur, ch. de deux divises ondées d'arg., acc. en chef de deux grenouilles de sin., iss. de la fasce, et en p. d'une rose de gu., barbée de sin.

Kikebusk — *Dan.* (M. ét.) D'arg. à un lièvre courant de gu. **C.:** le lièvre courant.

Kikkert — *Holl.* D'arg. au chev. de gu., sommé d'une grenouille au nat. et acc. de trois étoiles du sec. **C.:** une étoile de gu.

Kikol — *Pol.* (M. ét. au 18e siècle) Les armes de **Dregomir.**

Kilanowski — *Pol.* Les armes de **Pobog.**

Kilbirnie (Lord), v. **Bethune-Lindsay** comte **de Lindsay** et **Lindsay** vicomte **Garnock.**

Kilburger de Bidburg — *Lorr.* (An., 10 nov. 1626.) Coupé: au 1 gironné de six pièces d'arg. et d'azur, au moyen d'un parti et d'un écartelé en saut.: à un flanchis d'arg., br. en cœur; au 2 d'azur à trois boules d'or, 2 et 1, acc. de trois étoiles du même, rangées en chef. **C.:** un jeune homme iss., posé de profil, hab. d'un surtout, coiffé d'un bonnet pointu et tenant de sa main dextre un bâton en pal, sommé d'un panache de plumes de coq.

Kilch — *Bâle* D'azur à une église d'arg., essorée de gu., posée sur une terrasse de sin., le clocher à sen. **C.:** l'église; entre deux prob., coupées alt. d'azur et d'arg. **L.** d'arg. et d'azur.

Kilchain — *Suisse.* D'arg. à un dragon ailé à deux pattes, de gu. **C.:** le dragon, iss.

Kilchberg — *Zurich.* D'azur à une fleur de quatre feuilles oblongues d'arg., posées en saut., boutonnée d'or. **C.:** un chapeau piramidal d'azur, le rebord ch. de la fleur de l'écu, le chapeau sommé d'un croiss. d'arg.

Kilchmann — *Bâle.* Coupé: au 1 d'arg. au lion naiss. de gu., mouv. du coupé; au 2 de sa. à la fasce de gu. Cq. cour. **C.:** le lion, iss. **L.** de gu. et de sa.

Kilchoer — *Fribourg.* D'azur à une église d'arg. sur une terrasse de sin., le clocher à dextre, le tout essoré de gu. et ouv. et aj. de sa., et acc. d'une étoile (3) d'or, posée au canton sen. du chef.

Kilconnel de Garbally (Baron), v. **Trench** comte **de Clancarty.**

Kilcoursie (Vicomte), v. **Lambert** comte **de Cavan.**

Kildare (Marquis **de**), v. **Fitzgerald** duc **de Leinster.**

Kile, v. **Kyle.**

Kilewski — *Pol.* Les armes de **Nalima.**

Kilian — *Bois-le-Duc.* D'arg.; au fr.-q. de sa., ch. d'une étoile du champ.

Kilian von Gayrsperg und Warth — *Aut.* (Chevaliers du St.-Empire, 1499.) Ec. de gu. et d'arg.; à une branche de chêne de sin., englantée d'or, posée en barre, et une épée d'arg., garnie d'or, posée en bande, passées en saut. et br. sur l'écartelé. **C.:** les meubles de l'écu, entre deux prob., d'arg. et de gu., ornées chacune dans son embouchure de trois plumes de paon au nat. **L.** d'arg. et de gu. [*Cimier ancien.:* un moine iss., dans la tête duquel une hache est enfoncée. En même temps que les armes ci-décrites, la fam. a porté: D'arg. à l'aigle de gu., bq., m. et cour. d'or, les ailes ch. de demi-cercles treflés d'arg. **C.:** une aigle iss., partie de gu. et d'arg.]

Kilian de Kyliani — *Saxe* (Nob. du St.-Empire, 7 sept. 1745.) Coupé: au 1 d'or à l'aigle de sa., bq. et m. de gu.; au 2 d'azur à trois étoiles d'arg. Brl. d'azur et d'or. **C.:** un demi-vol d'arg. **L.:** à dextre d'or et de sa., à sen. d'arg. et d'azur.

Kiliani — *Allem.* Coupé: au 1 de gu. à deux fleurs-de-lis accostées d'arg.; au 2 d'arg. à une coquille de gu. Cq. cour. **C.:** un vol de gu., chaque aile ch. d'une fasce d'arg.

Kilianstein — *Franconie.* De gu. à une meule de moulin d'arg. **C.:** la meule.

Kilinski — *Pol.* Les armes de **Sulima.**

Kilkenny (Comte **de**), v. **Butler** comte **de Kilkenny.**

Killard (Baron), v. **Monckton-Arundell** vicomte **Galway.**

Killeen (Baron), v. **Plunkett** comte **de Fingall.**

Killegrew d'Arwennick — *Cornouailles* (Baronet, 22 déc. 1660. M. ét. le 8 janv. 1704.) D'arg. à l'aigle de sa.; à la bord. du même, ch. de huit bes. d'or. **C.:** un lion iss. de sa., ch. de trois bes. d'or, rangés en pal.

Killesteyn (van) — *Holl.* D'azur à trois épées d'arg., posées en fasces, l'une sur l'autre; au chef d'or, ch. d'une fleur-de-lis d'azur. **C.:** un écusson de gu.

Killias — *Coire.* D'azur à un croiss. figuré montant d'or, surmontant un tertre de trois coupeaux de sin. et surm. d'une étoile du sec. **C.:** une étoile d'or. **L.** d'or et d'azur.

Killinger — *Bade, Bav., Wurt.* (Nob. du St.-Empire, 26 mai 1737 et 9 déc. 1747; barons en *Wurt.*, 14 mai 1835.) Ec.: aux 1 et 4 de gu. au chev. d'arg.; au 2 d'azur à un senestrochère, arm. au nat., la main de carn. tenant une épée; au 3 d'azur à un dextrochère pareil. Cq. cour. **C.:** le bras, iss. de la couronne, entre un vol, d'azur et d'arg. (*ou* de gu.) **L.** d'arg. et de gu.

Killinger — *Nördlingen* (*Bav.*) D'or à un lièvre ramp. de gu. **C.:** le lièvre ramp., entre deux cornes de buffle coupées de gu. sur or.

Killintagh (Vicomte), v. **Conway** comte **de Conway.**

Kilmaine (Baron), v. **Browne** baron **Kilmaine,** et **O'Hara** baron **Tyrawley.**

Kilmarnock, v. **Boyd** comte **de Kilmarnock,** et **Hay** comte **d'Erroll.**

Kilmore (Baron), v. **Lamb** vicomte **Melbourne.**

Kilmorey (Comte **de**), v. **Needham** comte **de Kilmorey.**

Kilsburg ou **Kilsberg** — *Bav.* (M. ét.) De sa. à une tour d'arg., couverte d'un toit pointu du même. **C.:** la tour, sommée d'un panache de plumes de coq de sa.

Kilsheim — *Franconie.* Tranché de sa. sur gu.; à la bande crén. d'arg., br. sur le tranché. **C.:** un chapeau piramidal d'arg., retr. de gu., sommé d'un panache de plumes de coq de sa.

Kilsyth (Vicomte), v. **Livingstone** vicomte **Kilsyth.**

Kiltarton (Baron), v. **Smyth** et **Vereker** — vicomtes **Gort.**

Kilwarden (Vicomte), v. **Wolfe** vicomte **Kilwarden.**

Kilwarlin (Vicomte), v. **Hill** marquis **de Downshire.**

Digitized by Google

Kilworth (Baron), v. **Moore** comte **de Mountcashell.**

Kim — *Suisse.* De gu. à un chapeau de juif d'arg., aux cordons de sin. **C.:** le chapeau, sans cordons, sommé de branches feuillées de sin.

Kimberley (Comte de), v. **Wodehouse** comte **de Kimberley.**

Kimpe — *Flandre.* De sa. à trois ramures de cerf d'or.

Kimpenrod — *Allem.* De gu. à la fasce d'arg., acc. de trois oiseaux du même.

Kimpe — *Louvain.* D'arg. à trois branches feuillées de sin., en pals, 2 et 1, et une autre branche de sin., en p., posée en fasce.

Kimps — *Brab.* D'arg. à trois pals d'azur; au chef du premier, ch. d'un saut. engr. de sa.

Kinar — *Flémalle* (*P. de Liége*). Ec.: au 1 d'or à trois bandes de gu.; aux 2 et 3 d'arg. à trois glands effeuillés d'or, à la coque de sin., la queue en bas; au 4 d'arg. à la bande de gu., ch. d'un éperon du champ, posé dans le sens de la bande, la molette en haut. **C.:** un chaudron de sa.

Kincardine (Comte de), v. **Bruce** comte **d'Elgin et de Kincardine.**

Kincklus — *Westphalie.* Taillé d'or sur azur; à un senestrochère de carn., paré d'or, mouv. d'une nuée d'arg., tenant une fourche de sa., br. en pal sur l'or. Cq. cour. **C.:** une aigle iss. d'or, cour. du même, allée d'azur.

Kind — *Coire.* D'or à une enfant de carn., posée de front, hab. d'azur, posée sur une terrasse de sin., tenant dans chacune de ses mains levées une rose de gu., tigée et feuillée de sin. **C.:** une étoile d'or. **L.** d'or et d'azur.

Kinden (zur) — *Suisse.* D'arg. à la bande entée de sa., acc. au canton sen. du chef d'une étoile du même. **C.:** une tête et col d'aigle d'arg., bq. de gu., cour. d'or, sommée d'une étoile de sa.

Kinderen (der) — *Zél., Holl.* Parti: au 1 de gu. à la bande d'arg., ch. de trois boules d'or; au 2 de sa. à un griffon d'arg., soutenu d'une charrue d'or et acc. au canton dextre du chef d'une étoile du même.

Kinderton (Baron de), v. **Warren** lord **Vernon.**

Kindler — *Silésie.* De gu. à un homme nu de carn., posé sur un tertre de sin. et supp. de sa main dextre un coq de sa.

Kindler — *Silésie.* Coupé: au 1 d'azur à un homme nu et iss. de carn., tenant de chaque main une branche de sin.; au 2 de sa. à trois pals d'arg.

Kindler de Knobloch — *Prusse* (An., 30 janv. 1873.) D'azur à trois pignates à couvercle d'arg. **C.:** un cor-de-chasse d'arg., lié de gu., devant cinq pennons d'azur, attachés à des hampes d'or, 2 flottant à dextre et 3 à sen.

Kindler de Trappenstein — *Saxe* (An., 15 oct. 1612. M. ét. le 10 déc. 1627.) Parti: au 1 fascé de gu. et d'arg.; au 2 de sa. à un tertre de trois coupeaux de couleur cendrée, les deux coupeaux à sen. supp. un lion d'or, lamp. de gu. Cq. cour. **C.:** un tertre de trois coupeaux de couleur cendrée, supp. une grue au nat., les ailes ép., tenant de sa patte dextre levée une épée d'arg., garnie d'or. **L.:** à dextre d'or et de sa., à sen. d'arg. et de gu.

Kindschi — *Coire.* D'arg. à une ancre de sa., privée de la partie de la stangue au-dessus de la trabe.

Kindt, v. **Kyndt.**

Kindt — *Saxe* (An., 23 nov. 1816.) Parti: au 1 d'azur à un garçon nu de carn., posé sur une terrasse de sin., tenant de ses mains une guirlande de fleurs devant son corps; au 2 coupé: *a.* d'arg. à trois abeilles au nat., rangées en fasce; *b.* d'azur à une église au nat. **C.:** un ange iss., hab. d'or, allé du même, tenant de sa main sen. une couronne de feuillage. **L.:** à dextre d'or et d'azur, à sen. d'arg. et de gu.

Kindtherr — *Allem.* Taillé d'or sur azur; à une licorne ramp. d'arg., br. sur le tout, soutenue d'un tertre de sin. Cq. sommé d'un rang de roses alt. de gu. et d'arg. **C.:** une licorne iss. d'arg.; accostée de deux pl. d'aut., d'arg. et de gu. **L.:** à dextre d'or et d'azur, à sen. d'arg. et de gu.

Kindtsperger d'Erdorff — *Styrie.* Ec.: aux 1 et 4 d'or au lion de sa.; aux 2 et 3 de gu. à une licorne saillante d'arg. Sur le tout d'or à l'aigle de sa., cour. d'or. Cq. cour. **C.:** l'aigle. **L.:** à dextre d'or et de sa., à sen. d'arg. et de gu.

Kindweiler — *Bâle.* D'azur à un soleil d'or, sommé d'une petite croix double du même et soutenu d'un tertre de sin. **C.:** le soleil, sommé de la croix. **L.** d'or et d'azur.

Kine — *Wangen* (*Wurt.*) D'azur à un sauvage iss. de carn., ceint et cour. de lierre, tenant une rose d'arg., tigée et feuillée de sin. **C.:** le sauvage iss. **L.** d'arg. et de gu.

Kiner de Scharfenstein — *Silésie.* D'azur à un griffon d'or, soutenu d'un rocher de trois coupeaux d'arg. Cq. cour. **C.:** le griffon, tenant entre ses pattes une tête de poisson, en fasce, entre deux prob. coupées, à dextre de gu. sur or, à sen. d'or sur azur. **L.** conformes aux émaux des prob.

King — *Kent* (Baronet, 18 juillet 1792.) De sa. au lion d'herm., acc. de trois croix patiées au pied fiché d'or. **C.:** une patte de lion de sa., posée en pal, tenant une croix de l'écu.

King — *Roscommon* (*Irl.*) (Baronet, 21 juillet 1815.) De sa. au lion d'or. **C.:** une coquille de gu. **D.:** SPES TUTISSIMA COELIS.

King de Correard — *Dublin* (Baronet, 6 nov. 1821.) D'azur à la fasce d'arg., ch. de trois fermaux de gu. et acc. en chef d'une tête de lion d'or et en p. d'une étoile du même; au chef d'herm., ch. d'une couronne royale d'or, embrassée par une couronne de trèfles de sin. **C.:** un avant-bras en pal, tenant un poignard, le tout au nat. **D.:** AUDACES FORTUNA JUVAT.

King baron **Kingston** — *Irl.* (M. ét. en 1761.) Les armes de **King** comte de **Kingston.**

King comte de **Kingston** — *Irl.* (Baronet, 27 sept. 1682; baron *Kingston de Rockingham*, 13 juillet 1764; vicomte *Kingsborough*, 15 nov. 1766; comte de *K.*, 25 août 1768, titres dans la pairie d'*Irl.*; baron *Kingston de Mitchelstown*, dans la pairie du *Royaume-Uni*, 17 juillet 1821.) De gu. à deux lions affr. d'arg., tenant entre leurs pattes une main dextre appaumée du même en pal. Cq. cour. **C.:** une main dextre appaumée de carn., les troisième et quatrième doigts recourbés. **S.:** deux lions coupés d'arg. sur gu., cour. de gu. **D.:** SPES TUTISSIMA COELIS.

King vicomte **Lorton** — *Irl.* (Baron *Erris*, 1800; vicomte *L.*, 30 mai 1806.) De gu. à deux lions affr. d'arg., tenant entre leurs pattes une main dextre appaumée du même en pal; à un croiss. d'arg. en chef. Deux cq. cour. **C.:** 1° une main de carn., en pal, les troisième et quatrième doigts recourbés, ch. d'un croiss. de gu.; 2° un bras au nat., tenant un bouquet de roses de gu. **S.:** deux lions coupés d'arg. sur gu., cour. d'or, l'épaule ch. d'un croiss. de gu. **D.:** SPES TUTISSIMA COELIS.

King comte **de Lovelace** — *Angl.* (Lord *King*, baron *Ockham*, 29 mai 1725; vicomte *Ockham* et comte de *L.*, 23 juin 1838.) Ec.: aux 1 et 4 de sa. à trois fers de lance d'arg., ensanglantés de gu.; au chef d'or, ch. de trois haches d'azur, le tranchant vers sen. (*King*; aux 2 et 3 de gu.; au chef denché de sa., ch. de trois martinets d'arg. (*Lovelace*). **C.:** un avant-bras, posé en pal, paré d'azur, ch. de trois mouch. d'herm. d'or en fasce, rebr. d'arg., la main de carn. tenant un bâton de sa. **S.:** deux dogues reg. au nat., coll. de gu. **D.:** LABOR IPSE VOLUPTAS.

Kingarth (Vicomte), v. **Crichton-Stuart** marquis **de Bute.**

Kingensheimer — *Francfort s/M.* Ec.: au 1 d'arg. à trois taons mal-ordonnés de sa.; au 2 de sa. à un senestrochère de carn., mouv. du flanc, tenant un flambeau d'arg.; au 3 d'or à une couleuvre ondoyante en bande d'azur; au 4 de gu. à trois boules mal-ordonnées d'arg. **C.:** une jeune fille iss., tenant de sa main dextre un flambeau et de sa sen. une rose, le tout d'arg. **L.** d'arg. et de sa.

Kinghorn (Comte de), v. **Bowes-Lyon** comte **de Strathmore.**

Kinglis — *Pol.* De sin. à un lièvre courant, au nat. Cq. cour. **C.:** cinq pl. d'aut. d'arg.

Kingma — *Frise.* Coupé: au 1 d'arg. à deux coquillages accostés de sa.; au 2 d'azur à une flèche d'or. [V. **van Beyma thoe Kingma** et **Hoekema-Kingma.**]

Kingo — *Dan.* (An., 13 juin 1679. M. ét. en 1702. Coupé: au 1 d'arg. à un Pégase courant de sa.; au 2 d'azur à trois étoiles (2) mal-ordonnées d'or et un croiss. du même en p. **C.:** un avant-bras, posé en pal, paré de sa., rebr. d'arg., la main de carn. tenant une couronne de laurier de sin.; entre un vol de sa.

Kingsale (Lord), v. **Courcy** lord **Kingsale.**

Kingsborough (Vicomte), v. **King** comte **de Kingston.**

Kingsdown (Baron), v. **Pemberton-Leigh** baron **Kingsdown.**

Kingsley — *Canterbury.* De sa. à la croix engr. d'herm., acc. au 1 d'une étoile d'or. **C.:** une tête et col de bouc d'arg.

Kingsley — *Hertfordshire.* De sin. à la croix engr. d'herm. **C.:** une tête et col de bouc d'arg.

Kingsley de Kingsley — *Cheshire.* De sin. à la croix engr. d'herm. Sur le tout d'arg. à un cor-de-chasse de sa.

Kingsmill de Sidmanton — *Hampshire* (Baronet, 24 nov. 1800. M. ét. le 4 mai 1823.) D'arg. semé de croix recr. au pied fiché de sa.; au chev. d'herm., br. sur le tout et acc. de trois fers-de-moulin du sec.; au chef d'herm. **C.:** un avant-bras, en pal, paré d'arg., la main de carn. tenant un fer-de-moulin de sa. **D.:** DO WELL, DOUBT NOT.

Kingston, v. **Pierrepont** comte et duc **de Kingston,** et **King** comte **de Kingston.**

Kingston-upon-Thames (Baron), v. **Ramsay** comte **de Holderness.**

Kingstoun (Vicomte), v. **Seton** vicomte **Kingstoun.**

Kinheim — *Alsace.* D'arg. au lion de sa. **C.:** la tête et col du lion.

Kinlecki — *Pol.* Les armes de **Prawdzic.**

Kinkee — *Leyde.* D'arg. à la fasce d'or, ch. de cinq mouch. d'herm. de sa., acc. en chef de trois étoiles rangées d'or et en p. d'un château de trois tours de gu.

Kinkel — *Bav.* (Nob. du St.-Empire, 8 nov. 1751; conf. du titre de baron, 12 avril 1813.) D'azur à une étoile d'or. **C.:** l'étoile.

Kinloch de Gilmerton — *Ecosse* (Baronet, 26 sept. 1686.) D'azur à une hure de sanglier d'or, acc. de trois mâcles du même. **C.:** une aigle de profil ess. au nat. **D.:** ALTIUS TENDO.

Kinloch de Kinloch — *Ecosse* (Baronet, 16 avril 1873.) Ec.: aux 1 et 4 d'azur à une hure de sanglier d'or, acc. de trois mâcles du même (*Kinloch*); aux 2 et 3 de gu. au chev. crén. d'arg., acc. de trois croiss. du même (*Oliphant*). **C.:** une aigle de profil, ess., au nat., fixant un soleil d'or, surm. de la *Légende:* NON DEGENER.

Kinnaird baron **Kinnaird** — *Ecosse* (Baron *Kinnaird d'Inchture*, dans la pairie d'*Ecosse*, 28 déc. 1682; baron *Rossie*, dans la pairie du *Royaume-Uni*, 16 juin 1831.) Ec.: aux 1 et 4 d'or à la fasce ondée de gu., acc. de trois étoiles du même (*Kirkaldy*); aux 2 et 3 de gu. au saut. d'or, cant. de quatre croiss. du même (*Kinnaird*). **C.:** un croiss. d'or, supp. une étoile de gu., mouv. de nuées d'arg., embrassé par deux palmes de sin. et surm. de la **D.:** PHOEBO LUX. **T.:** deux sauvages de carn., ceints et cour. de lierre, tenant dans la main ext. une couronne de laurier de sin., l'autre main attachée par une chaîne qui leur descend jusqu'aux pieds. **D.:** 1° QUI PATITUR VINCIT; 2° CERTA CRUCE SALUS.

Kinnaird (Vicomte), v. **Livingston** comte **de Newburgh.**

Kinnemondt — *Holl.* D'azur au chev. de gu., acc. de trois fleurs-de-lis d'arg.; lesdits meubles acc. en outre de trois croisettes d'arg. rangées en chef, et en p. de trois tourt. de gu., 2 et 1.

Kinnoull (Comte **de**), v. **Hay-Drummond** comte **de Kinnoull.**

Kinsbergen (van) — *Gueldre* (Comte de *Doggersbank*, 1809; comte de l'Empire français, 1811; nob. néerlandaise, 13 fév. 1815. M. ét. le 22 mai 1819.) Ec.: aux 1 et 4 de gu. à un mont isolé de six coupeaux d'arg.; aux et 3 d'azur à une oie d'arg. Cq. cour. **C.:** le mont du 1, entre un vol de gu. **L.** de gu. et d'azur. **S.:** deux lions au nat. — [Armes en qualité de comte de *Doggersbank*: Ec.: aux I. et IV. les armes écartelées comme ci-dessus; aux 2 et 3 d'arg. à une palme de sin., posée en pal. **S.:** deux dogues au nat. **D.:** EXIMIAE VIRTUTIS PRAEMIUM.]

Kinschot (van) — *Holl.* (Inc. dans la nob. néeri., 25 janv. 1848.) D'or à la fasce brét. et c.-brét. de sa., acc. de trois abeilles au nat.; au canton de sin., ch. d'un faucon ess. d'arg., bq. et m. d'or. **C.:** le faucon du canton, entre un vol d'or, chaque aile ch. d'une fasce brét. et c.-brét. de sa. **T.:** à dextre une femme, hab. de gu.; à sen. une licorne d'arg., accornée et coll. d'or. **D.:** VIRTUTE DECET, NON SANGUINE NITI.

Kinschot baron **de Rivière** comte **de St.-Pierre-Yette** — *Brab.* (Baron, 7 oct. 1654; comte, 18 nov. 1659.) — *Armes anc.:* D'or à la fasce brét. et c.-brét. de sa., acc. de trois abeilles au nat. **C.:** un faucon ess., au nat., entre un vol à l'antique, aux armes de l'écu. **T.:** une femme, hab. de gu. — *Armes mod.:* D'or à la fasce brét. et c.-brét. de sa. Cq. cour. **C.:** un vol à l'antique, aux armes de l'écu. **T.:** à dextre une femme, hab. de gu., la main sen. appuyée sur l'écu, tenant de sa dextre un coeur au nat., posé sur un voile d'azur semé d'étoiles d'or et cour. d'une couronne royale du même; à sen. une licorne d'arg., accornée, onglée, crinée et coll. d'or. **D.:** TEMPUS EST.

Kinsele — *Tirol.* D'arg. à trois barres d'azur, celle du milieu ch. d'une rose d'or. **C.:** un vol à l'antique, d'or et d'azur. **L.** d'or et d'azur.

Kinsky de Chinitz — *Bohème* (Princes, 3 fév. 1747.) De gu. à trois dents de loup d'arg., mouv. du flanc sen., courbées vers la p. de l'écu. *Manteau* de gu., frangé d'or, doublé d'herm.

Kinsky de Tettau — *Bohème* (Barons, 1316; comtes en *Bohème*, 2 juillet 1628; comtes du St.-Empire, 21 avril 1687.) De gu. à trois dents de loup d'arg., mouv. du flanc sen., courbées vers la p. de l'écu. Cq. cour. **C.:** un vol, d'arg. et de gu.

Kint ('t) van Roodenbeke — *Brab.* (An., 23 janv. 1754; rec. de nob., 15 août 1854; barons, 29 sept. 1870.) D'arg. à la bande ondée de gu., acc. de dix bill. du même, 5 en chef (3 et 2), et 5 en p. (2 et 3). Cq. cour. **C.:** un vol, de gu. et d'arg., chaque aile ch. d'une bande ondée de l'un à l'autre. **T.:** à dextre une femme, hab. à l'antique de gu., les manches pendantes; à sen. un lion reg. d'or, lamp. de gu. **D.:** CANDIDE, NON RAPIDE.

Kintail (Baron **de**), v. **Mackenzie** comte **de Seaforth.**

Kintenau-Kitnowski — *Pol.* Les armes de **Cholewa.**

Kintore (Comte **de**), v. **Keith-Falconer** comte **de Kintore.**

Kintyre (Marquis **de**), v. **Campbell** duc **d'Argyll.**

Kintzweiler — *Westphalie* (M. ét. en 17e siècle.) De sa. au lion d'arg., cour. d'or. **C.:** le lion, iss., entre un vol de sa.

Kinval — *Tournaisis.* De sa.; au chef vergetté d'or et de gu.

Kinwangen — *Prusse* (M. ét. en 1663.) De sa. à un huchet de gu., vir. et eng. d'or, le pavillon à sen., soutenu de deux membres d'aigle adossés d'arg., les pattes et serres d'or, les serres en bas. **C.:** deux bras, parés de gu., les mains de carn. tenant chacune un coeur de gu. **L.** de gu. et de sa.

Kinzler — *Nördlingen* (*Bav.*) D'arg. à un vieillard iss., hab. de gu., au rabat d'arg., rebr. du même, supp. de sa main dextre une chouette coupée d'arg. sur azur. **C.:** le vieillard iss., entre deux prob., coupées d'arg. sur gu. **L.** d'arg. et de gu

Kioellingsmule — *Norvège* (M. ét.) De gu. à une tête et col de boeuf d'arg., entourée de seize roses du même, rangées en cercle. **C.:** deux prob., coupées alt. de gu. et d'arg.

Kioer — *Dan.* (An., 25 avril 1722. M. ét.) D'azur au chev. d'or, ch. de trois coeurs de gu. et acc. de trois ancres d'arg. **C.:** une licorne iss. d'arg.

Kioerning — *Dan.* (M. ét.) D'arg. à une ramure de cerf d'azur. **C.:** trois pl. d'aut. d'arg.

Kioerning — *Dan.* (M. ét.) D'arg. à trois feuilles de rosier de sin., les tiges en bas. **C.:** une tige de trois feuilles de rosier mal-ordonnées, de sin.; entre deux prob., de sin. et d'arg.

Kioerskiold — *Dan.* (An., 30 déc. 1735. M. ét.) D'arg. au chev. d'azur, ch. de deux fasces d'arg. et acc. de trois ancres de sa., les trabes d'or. **C.:** une licorne iss. d'arg.

Kioerulf — *Dan.* (An., 11 avril 1736. M. ét.) De gu. à trois coquilles renv. d'arg. **C.:** un loup iss. au nat.

Kiörbrauw, v. **Lilliebraun.**

Kiörning — *Suède.* D'or à un sanglier naiss. de sa., défendu d'arg., mouv. du flanc sen. Brl. d'azur et d'or. **C.:** une croix latine d'arg., entre six guidons coupés d'or sur azur. **L.** d'or et d'azur.

Kip — *Breda.* D'or à une rose de gu., bout. d'or, barbée de sin., le champ semé de petits triangles de sa. en forme de v. **C.:** la rose; entre un vol à l'antique, d'or et de gu. [V. **Taalman-Kip.**]

Kip — *Holl.* D'azur à trois poules d'or.

Kipp — *Holl.* De sa. à trois roses d'arg. **C.:** un oiseau ess.

Kippenberg — *Pol.* D'azur à la bande d'or, ch. de trois poires tigées et feuillées au nat., posées dans le sens de la bande, la queue en bas. Cq. cour. **C.:** une tête et col de coq de gu., crêtée en barbée d'arg.

Kippenheim — *Alsace.* De gu. à trois barbeaux d'or, posés en pairle, les queues en abîme. **C.:** deux poissons, coupés alt. d'or et de gu., les têtes en bas.

Kipper — *Nuremberg.* D'arg. à un cheval cabré de gu. **C.:** le cheval, iss.

Kips ou **Kyps** — *Brab.* De sin. à une molette d'or; au chef d'azur, ch. d'un lion léopardé d'arg.

Kips — *Strasbourg, Offenburg* (*Bade*). D'or à une tulipe de gu., tigée et feuillée de sin. **C.:** un buste d'homme, hab. de sin., ceint d'or, la tête cour. d'un chapelet de trois roses de gu. **L.** d'or et de sin.

Digitized by Google

Kipshaven — *Westphalie.* D'or au saut. alésé de sa., les extrémités arrondies. Cq. cour. C.: une tête et col de chien braque de sa. (*Arm. v. G.*)

Kirberg — *Westphalie.* De gu. à trois lions d'or, acc. de quatre croisettes du même, les pieds de chacun des deux lions du chef adextrés d'une croisette, le lion en p. accosté des deux autres. C.: un vol à l'antique de gu., ch. d'un lion d'or et d'un chef d'arg.

Kirberg — *P. de Clèves.* D'arg. au chev. de gu. C.: un bouquetin iss de gu., accorné d'arg.

Kirch — *Lindau (Bav.)* De sa. à un senestrochère paré d'arg., mouv. du flanc, la main de carn., acc. de trois clous mal-ordonnés d'or, celui en chef en pal, les deux autres en bande à dextre et en barre à sen. Cq. cour. C.: un chapeau piramidal de gu., retr. d'arg., sommé d'un panache de plumes de coq de sa.

Kirchamer — *Allem.* Ec.: aux 1 et 4 d'azur à trois demi-ramures de cerf au nat., posées en fasces, l'une sur l'autre; aux 2 et 3 de sa. à deux fasces d'arg. Cq. cour. C.: un vol, l'aile dextre aux armes de la moitié dextre de l'écu, l'aile sen. aux armes de la moitié sen. de l'écu. L.: à dextre d'arg. et de sa., à sen. d'arg. et d'azur.

Kirchbach — *Pom., Saxe* (Nob. du St.-Empire, 26 juillet 1663 et 20 avril 1682; comtes, 3 fév. 1880.) Coupé: au 1 d'azur à une église d'arg., essorée de gu., le clocher à sen., posé sur une terrasse de sin., et acc. d'un soleil d'or, mouv. du canton dextre du chef; au 2 fascé d'arg. et de gu., de quatre pièces. Cq. cour. C.: le clocher de l'église; entre un vol, coupé alt. de gu. et d'arg. L.: d'arg. et de gu.

Kirchbach — *Pom.* (Barons suédois, 18 juin 1720; conf. dudit titre en Prusse, 8 fév. 1836.) Ec.: aux 1 et 4 d'azur à deux épées d'arg., garnies d'or, passées en saut., acc. en p d'une couronne d'or; aux 2 et 3 de gu. au lion d'arg. A la croix pattée d'or, br. sur les écartelures. Sur le tout les armes précédentes de *Kirchbach.* Deux cq. cour. C.: 1° le clocher de l'église, entre un vol, coupé alt. d'arg. et de gu.; 2° une fleur-de-lis d'or, entre deux bannières, d'arg. et d'azur. L. d'or et d'azur. S.: deux léopards naturels, reg.

Kirchbauer — *Bav.* (Nob. du St.-Empire, 4 juillet 1792.) D'azur à la bande d'arg., acc. en chef d'une croix de Lorraine trèflée de gu., et en p. d'une étoile du sec. Cq. cour. C.: un panache de cinq pl. d'aut., d'or, d'azur, d'arg., de gu. et d'or, entre deux drapeaux d'azur bordés d'or, ch. chacun de la croix de Lorraine, couchée. L.: à dextre d'or et d'azur, à sen. d'arg. et de gu.

Kirchbaur zu Pollanden und Stauffersbach — *Bav.* (Chevaliers du St.-Empire, 8 août 1778 et 12 déc. 1792.) Ec.: aux 1 et 4 de sa. au lion ramp. d'or, soutenu d'un tertre de trois coupeaux de sin., tenant entre ses pattes une feuille de scie d'arg., les dents à l'ext.; aux 2 et 3 d'arg. à la bande d'azur, ch. de trois couronnes d'or, doublées de gu., chaque couronne posée en barre. Sur le tout d'arg. à un bras en pal, mouv. de la p., arm. de fer, liséré d'or, la main de carn. tenant un poignard dans l'action de frapper; le surtout bordé d'or. Deux cq. cour. C.: 1° les meubles du 1, le lion cont.; entre deux prob., celle à dextre taillée de sa. sur or, celle à sen. tranchée d'or sur sa., l'embouchure de gu., ornées chacune dans son embouchure d'un trèfle de sin.; L. d'or et de sa.; 2° le meuble du surtout entre un vol d'azur; L. d'arg. et d'azur.

Kirchberg — *Souabe.* Tranché-enclavé à plomb de deux pièces de gu. sur arg. C.: un buste d'homme, posé de profil, hab. de gu., coiffé d'un chapeau piramidal de gu., retroussé-crénelé d'arg. et sommé de trois plumes de coq de sa.

Kirchberg (Comtes) — *Bav.* (M. ét.) D'arg. à une femme moresque de profil, cour. d'or, hab. de sa., les cheveux épars, supp. de ses mains un mitre épiscopal de gu., bordé d'arg. C.: un buste de femme moresque, hab. de sa., les cheveux d'or tressés, coiffé du mitre episcopal de l'écu.

Kirchberg (Comtes) — *Aut.* D'arg. à six pièces de vair d'azur, 3, 2 et 1; au chef de gu. C.: un chapeau piramidal de gu., retr. de vair, cour. d'or, sommé d'une queue de paon au nat.

Kirchberg — *Styrie.* Coupé, d'un parti de gu. et d'arg., sur or. C.: deux prob. fascées chacune de quatre pièces, la deuxième et la quatrième fasce d'or; la première et la troisième fasce partie, alt. d'arg. et de gu. sur la prob. dextre, et alt. de gu. et d'arg. sur la prob. sen.

Kirchberg (Barons) — *Aut.* Ec.: aux 1 et 4 de gu. à deux masses à picotons d'or, passées en saut.; aux 2 et 3 d'arg. à six pièces de vair d'azur, 3, 2 et 1. Deux cq., le 1 cour. C.: 1° deux prob. de gu., ornées chacune à l'ext. de quatre masses à picotons d'or, posées en fasces; L. d'or et de gu.; 2° un chapeau piramidal de gu., retr. aux armes du 2, cour. d'or et sommé d'une queue de paon au nat.; L. d'arg. et d'azur.

Kirchberg de Seyssenburg (Barons) — *Aut.* De gu. à deux masses d'armes en forme de sceptres d'or, passées en saut. Cq. cour. C.: deux prob. coupées d'or sur gu., ornées chacune à l'ext. de trois masses d'armes d'or, pareilles à celles de l'écu, posées en fasces.

Kirchberg (Barons de), v. **Kriechbaum barons de Kirchberg.**

Kirchberg (Chevaliers de), v. **Hervay chevaliers de Kirchberg.**

Kirchberger — *Allem.* Ec.: aux 1 et 4 d'or à la demi-aigle de sa., mouv. du parti; aux 2 et 3 d'azur à une licorne ramp. d'arg. Sur le tout d'azur à une église d'arg., le clocher à dextre, posée sur une terrasse de sin. Cq. cour. C.: une licorne iss. d'arg., cour. d'or. L.: à dextre d'or et de sa., à sen. d'arg. et de gu.

Kirchberger — *Bâle, Berne.* D'azur à une église cathédrale d'arg., essorée de gu., posée sur une terrasse de sin., le clocher à dextre. C.: une église de village d'arg., le clocher à dextre, soutenue d'un tertre de sin.; entre deux prob. d'azur (*ou*, sans prob.)

Kirchburg (Comtes) — *Aut.* Ec.: aux 1 et 4 d'arg. au lion de sa., cour. d'or, celui du 1 cont.; aux 2 et 3 d'arg. à trois pals d'azur. C.: 1° un cercle de plumes de paon au nat., supp. un anneiet d'or, au centre duquel se trouve une étoile de cinq pl. d'aut., mouv. d'un bouton d'or; 2° cinq pl. d'aut., mouv. d'un goheiet d'arg.

Kirchdorfer — *Nuremberg.* Ec.: aux 1 et 4 de sa. à un rameau de laurier de sin., fruité de gu.; aux 2 et 3 de gu. à la fasce d'arg., acc. en chef de deux étoiles du même. C.: un lion iss., supp. un coussin.

Kirchdorff — *Livonie.* D'arg. à trois roues de moulin de gu. C.: une roue de moulin de gu.

Kircheisen — *Prusse* (An., 6 juillet 1798.) D'or à une église de plusieurs bâtiments d'arg., ouv. et aj. de sa., les tourelles couvertes de toits pointus de gu., le corps de l'édifice sommé d'un dôme de gu., girouette d'or. Cq. cour. C.: un bras de carn., en pal, tenant une balance de sa. L. d'or et d'azur.

Kirchen (Ob der) — *Souabe.* De sa. à un bar d'arg., posé en pal. C.: un demi-vol aux armes de l'écu.

Kirchfeldt — *Berlin* (An., 30 juin 1858.) D'azur à une église au nat., essorée de gu., le clocher couvert d'un toit de sin., ladite église posée sur une terrasse de sin.; le tout acc. au canton sen. du chef d'une étoile d'or. C.: un vol d'azur, chaque aile ch. d'une étoile d'or. L. d'or et d'azur.

Kirchhausen (Edle von) — *Nassau* (Nob. du St.-Empire, 14 sept. 1790.) Ec.: au 1 d'arg. à une colombe de sa.; au 2 de gu. à trois tours accostées d'arg., posées sur la ligne du coupé et br. sur un pan de rocher au nat. qui remplit le champ; lesdites tours couvertes de toits pointus de gu., la tour du milieu percée d'une porte de sa. et de trois fenêtres du même, l'une sur l'autre; les deux autres tours aj. chacune de trois pièces de sa., 2 et 1; au 3 d'or à un puits carré en maçonnerie, flanqué de six peupliers de sin., le tout soutenu d'une terrasse du même; au 4 de sin. à une ancre d'arg. Sur le tout de gu. à trois roses d'arg. Cq. cour. C.: un lévrier iss. de sa., coll. d'arg. L. d'arg. et de gu. S. à sen.: un lévrier de sa., coll. d'arg.

Kirchheim — *Alsace.* Parti: au 1 de gu. à la fasce d'arg.; au 2 losangé d'or et de sa. C.: deux prob., celle à dextre aux armes du 1 et celle à sen. aux armes du 2.

Kirchheim — *Alsace.* Ec.: aux 1 et 4 d'azur à une église d'arg., essorée de gu., portant sur chaque extrémité une croisette d'or et sommée sur le milieu d'un clocher d'arg. couvert d'un toit pointu de gu.; aux 2 et 3 parti: *a.* de gu. à la fasce d'arg.; *b.* losangé d'or et de sa. Deux cq., le 1 cour. C.: 1° un ange iss., aîlé d'or, hab. d'un coupé d'arg. sur azur, au baudrier en saut. de gu., ceint de gu., tenant de sa main dextre un livre ouv. d'arg. et de sa sen. une épée flamboyante du même, garnie d'or; L. d'arg. et de gu.; 2° deux prob., celle à dextre de gu. à la fasce d'arg., celle à sen. losangée d'or et de sa.; L. d'or et de sa.

Kirchhofer — *St.-Gall.* D'azur à une église d'arg., essorée de gu., ayant à dextre deux clochers d'arg., couverts de toits pointus de gu.; l'église posée sur une terrasse de sin. entourée d'un enclos de palissades d'arg., ouvert sur le devant. C.: les meubles de l'écu. L. d'arg. et d'azur.

Kirchhoffer — *Alsace* (An., 8 août 1775.) Ec.: aux 1 et 4 de gu. à la bande d'arg., ch. de trois roses d'azur; aux 2 et 3 d'arg. à trois fleurs-de-lis d'azur. C.: 1° un demi-vol cont. aux armes du 1; L. d'arg. et de gu.; 2° une fleur-de-lis d'azur; entre deux prob. coupées, à dextre d'arg. sur azur, à sen. de gu. sur arg.

L.: à dextre d'arg. et de gu., à sen. d'arg. et d'azur.

Kirchhoffer — *Bav.* D'arg. à une église, entourée d'une enceinte maçonnée, le tout au nat. Cq. cour. C.: un agneau iss. au nat., tenant sur son épaule un pennon de gu.

Kirchhueber — *Allem.* Ec.: aux 1 et 4 coupé de gu. sur arg.; au lion d'or, br. sur le coupé; aux 2 et 3 de sa. à une église de trois tours d'arg., posée sur une terrasse de sin. Cq. cour. C.: l'église, entre deux prob. coupées, à dextre de sa. sur or, à sen. d'arg. sur gu., ornées chacune dans son embouchure d'un pennon d'arg. L.: à dextre d'or et de sa., à sen. d'arg. et de gu.

Kirchlamitz — *Aut.* Ec.: aux 1 et 4 de gu. à une aigle de profil d'arg., cour. d'or, le vol levé, posée sur un tertre de sin.; aux 2 et 3 d'or à un fer de moulin de sa., et un clou de sa., br. sur le tout. Cq. cour. C.: les meubles du 1, entre deux prob. écartelées de gu. et d'arg., ornées chacune dans son embouchure d'un pennon échiq. d'arg. et de gu. L.: à dextre d'arg. et de gu., à sen. d'or et de sa.

Kirchmair — *Allem.* Ec.: aux 1 et 4 coupé: *a.* de gu. à un cygne naiss. d'arg., mouv. du coupé, le vol levé, tenant en son bec une bague d'or; *b.* d'or à une rose de sa.; aux 2 et 3 d'arg. à deux chev. crén. de gu. Cq. cour. C.: le cygne iss., les plumes ext. des ailes alternant avec des feuilles de tilleul d'or. L.: à dextre d'or et de sa., à sen. d'arg. et de gu.

Kirchmann — *Saxe, Prusse* (Nob. du St.-Empire, 7 août 1790.) Ec.: aux 1 et 4 d'azur à une église d'arg., le clocher à sen., le tout essoré de gu., croisé d'or et terrassé de sin. (*Kirchmann*); aux 2 et 3 d'or à une tête de More, coll. et tort. d'arg. (*Craushaar*). Cq. cour. C.: quatre pl. d'aut.: d'azur, d'arg., de sa. et d'or. L.: à dextre d'or et de sa., à sen. d'arg. et d'azur.

Kirchmayer — *Munich.* De sa. à trois étoiles d'or, abaissées chacune sous un croiss. figuré versé du même. C.: un croiss. figuré montant d'or, supp. une étoile du même, entre deux prob., coupées d'or sur sa.

Kirchmayer — *Allem.* Coupé: au 1 d'azur au lion d'or; au 2 de gu. à la bande d'arg., ch. de trois roses de gu. Cq. cour. C.: un vol à l'antique, aux armes du 2. L.: à dextre d'arg. et de gu., à sen. d'or et d'azur.

Kirchmüller — *Nördlingen* (*Bav.*) Coupé-voûté: au 1 de sa. à l'aigle d'arg.; au 2 d'arg. à une tour d'église au nat. C.: un bonnet de chancelier de sa., ch. de cinq fleurs-de-lis d'arg., 3 et 2.

Kirchner — *Schleswig, Lubeck* (Nob. du St.-Empire, 3 nov. 1629.) D'azur à une église d'arg., essorée de gu., posée sur un tertre de trois coupeaux de sin.; le champ chapé-ployé d'arg., à deux croisettes pattées de gu. Cq. cour. C.: quatre pl. d'aut., les deux ext. d'arg., les deux autres de gu. L.: d'arg. et de gu.

Kirchner — *Livonie, Esthonie.* De gu. à une église d'arg., le clocher à sen. C.: un bras, arm. d'arg., brandissant un sabre du même, garni d'or; entre six épis effeuillés d'or.

Kirchner — *Francfort s/M.* De gu. à une église d'arg. C.: l'église.

Kirchner — *Franconie.* D'azur à une église d'arg., essorée d'azur, le clocher à dextre, soutenu d'un tertre de sin. C.: deux prob., d'azur et d'arg. L.: d'arg. et d'azur.

Kirchring — *Lubeck.* Les armes de **Kerckering.**

Kirchschlager — *Allem.* Ec.: au 1 d'arg. à une église au nat., posée sur une terrasse rocheuse, le clocher à sen.; aux 2 et 3 d'or à un griffon de sa., celui du 3 cont.; au 4 comme au 1, le clocher à dextre. Cq. cour. C.: un vol coupé, à dextre d'arg. sur gu., à sen. d'or sur sa. L.: à dextre d'or et de sa., à sen. d'arg. et de gu.

Kirchstetter — *Allem.* Coupé: au 1 bandé de gu. et d'arg.; au 2 d'or plein. C.: un vol à l'antique taillé, le 1 aux armes du 1, le 2 d'or plein. L.: d'or et de gu.

Kirchwald (Chevaliers de), v. **Knopp de Kirchwald.**

Kirchweger — *Allem.* Ec.: au 1 coupé: *a.* de gu. à une licorne ramp. et cont. d'arg.; *b.* d'or à deux barres de sa.; aux 2 et 3 d'or à la bande ondée d'arg., ch. d'une rose de gu.; au 4 coupé: *a.* de gu. à une licorne ramp. d'arg.; *b.* d'or à deux bandes de sa. Cq. cour. C.: une licorne iss. d'arg., entre un vol, l'aile dextre aux armes du 4 *b.*, l'aile sen. aux armes du 2. L.: à dextre d'arg. et de gu., à sen. d'or et de sa.

Kirckhoff — *Brab* Ec.: aux 1 et 4 de sa. au lion d'or, celui du 1 cont.; aux 2 et 3 d'azur à trois étoiles d'or, rangées en bande. Sur le tout d'arg. à trois croix latines pattées, mal-ordonnées, de gu. C.: 1° le lion du 1, iss.; 2° un vol d'or.

Kircudbright (Lord), v. **Maclellan** lord **Kircudbright.**

Kirgener de Planta (Comtes) — *Suisse, France.* Coupé: au 1 tiercé en pal: *a.* de sin. à un dextrochère arm., tenant une massue en pal d'arg.; *b.* d'azur à un casque grillé d'or, taré de front, surm. d'une main appaumée, aussi d'or; *c.* de gu. à une épée d'arg.; au 2 d'or à un château-fort flanqué de deux bastions, sommé d'une tour crén. de sa., ouv. et aj. du champ, maçonné d'arg., terrassé de sin.

Kirkaldie (Vicomte de), v. **Leslie-Melville** comte **de Leven et de Melville.**

Kirkaldy de Grange — *Ecosse* (Baronet, 1664. M. ét.) De gu. au chev. d'arg., acc. en chef de trois étoiles rayonnantes rangées du même, et en p. d'un croiss. d'or. C.: une tête d'homme de carn. D.: FORTISSIMA VERITAS.

Kirketon baron **Kirketon** — *Angl.* (M. ét.) Fascé de gu. et d'arg.

Kirker — *Lithuanie.* De gu. à deux pals alésés, en p., réunis en haut par une traverse; ladite traverse supp. une potence, les deux bouts cramponnés vers le bas; le tout d'arg. Cq. cour. C.: trois pl. d'aut. d'arg.

Kirkpatrick de Closeburne — *Ecosse* (Baronet, 26 mars 1685.) D'arg. au saut. d'azur; au chef du même, ch. de trois coussins d'or. C.: un avant-bras, posé en fasce, tenant un poignard en pal, ensanglanté de gu. S.: deux dogues d'arg. D.: I MAKE SURE.

Kirkwall (Vicomte), v. **Fitzmaurice** comte **d'Orkney.**

Kirmreitter de Kirmreit — *Bav.* (M. ét. en 1643.) *Armes anc.*: De sa. à une équerre d'or. Cq. cour. C.: deux prob., coupées alt. d'or et de sa. — *Armes mod.*: Ec.: aux 1 et 4 les armes précédentes; aux 2 et 3 d'or à une verge en bande, fruitée de trois glands pendants, le tout de sa. (*Anhang*). Deux cq. cour. C.: 1° deux prob. coupées alt. de sa. et d'or; 2° un arbre de sin., iss. d'une barque de sa.

Kirn — *Prov. rhén.* (Chevaliers, 1792; ren. de nob., 22 déc. 1847.) D'azur au chev. d'or, acc. de trois étoiles (6) penchées du même. C.: une étoile d'or, entre un vol d'arg.

Kirn — *Wurt., Prusse* (An., 12 juin 1836.) Ec.: aux 1 et 4 d'azur à trois étoiles mal-ordonnées d'or; aux 2 et 3 de gu. à la moitié inférieure d'une roue d'arg. Sur le tout d'azur à une ramure de cerf d'or. Cq. cour. C.: un guerrier iss., hab. de gu., cuirassé d'arg., coiffé d'un casque du même, tenant de sa main dextre levée une masse d'armes, la sen. appuyée sur sa hanche; entre un vol d'azur. L. d'or et d'azur.

Kirnberg (Comtes) — *Westphalie.* De gu. à trois lions d'or. C.: un vol à l'antique, aux armes de l'écu.

Kirsbach — *Alsace.* Coupé: au 1 d'or à deux branches feuillées de sin., passées en saut.; au 2 de gu. à la bande ondée d'arg. C.: un vol à l'antique, de gu. et d'arg.

Kirschbaum — *Bav.* (An., 2 sept. 1814.) Ec.: au 1 d'arg. à un Pégase naiss. et cont., au nat., mouv. d'une couronne d'or; au 2 de gu. à trois chev. d'arg.; au 3 d'azur à un cor-de-chasse d'arg. en chef et une étoile du même en p.; au 4 d'or à un rencontre de boeuf de sa. Cq. cour. C.: un cerisier au nat.; entre un vol, coupé alt. de gu. et d'or. L.: à dextre d'or et de gu., à sen. d'arg. et d'azur.

Kirschbaum — *Bav., Prusse* (Ren. et conf. de nob., 12 août 1854.) D'arg. à un cerisier au nat., sortant d'un coeur de gu. et supp. de sa cime une colombe d'azur, le vol percé d'une flèche au nat., en barre, la pointe en haut. Cq. cour. C.: les meubles de l'écu. L.: à dextre d'arg. et de gu., à sen. d'arg. et d'azur.

Kirschendorf ou **Kohndorf** *dit von* **Kirschendorf** — *Prusse* (M. et. en 1749.) Parti d'or et de gu.; et un cor-de-chasse de sa., lié, vir. et ong. d'or, l'embouchure à dextre, suspendu aux branches d'un arbre sec au nat., terrassé de sin., le tout br. sur le parti. Cq. cour. C.: l'arbre de l'écu (sans terrasse), auquel est suspendu le cor-de-chasse. L. d'or et de gu.

Kirschenstein — *Silésie.* Ec.: aux 1 et 4 de gu. au lion d'arg., celui du 1 cont.; aux 2 et 3 d'arg. à trois cerises de gu., tigées et feuillées de sin., posées sur un tertre du même. Cq. cour. C.: un lion iss. d'arg., tenant trois cerises de gu., les tiges en bas.

Kirschenstein-Krispin — *Prusse* (An., 1437; conf. de nob., 1678.) De gu. à deux têtes et cols de cerf d'or, l'une sur l'autre. Cq. cour. C.: une queue de paon au nat., entre un vol d'arg.

Kirschenstein, v. **Kerstenstein.**

Kirschinger — *Franconie.* Coupé d'arg. sur gu.; à une licorne ramp. de l'un en l'autre, soutenue d'un tertre de sin. Cq. cour. C.: une licorne iss. de gu.; entre deux prob., coupées alt. d'arg. et de gu.

Kirschy — *Bav.* (Nob. du St.-Empire, 22 juin 1792.)

Digitized by Google

Ec.: aux 1 et 4 d'arg. à une cerise de gu., tigée et feuillée de sin., la tige en haut, entre deux crocs adossés de sa.; aux 2 et 3 de gu. plein. Cq. cour. C.: les meubles du 1, entre un vol, l'aile dextre de gu. à une barre d'arg., l'aile sen. de sa. à la bande d'arg. L. d'arg. et de gu.

Kirsten — *Dan.* (M. ét.) Taillé de gu. sur arg.; à deux roses de l'un à l'autre.

Kirsten — *Dan.* (M. ét.) Ec.: aux 1 et 4 tranché d'azur sur or; aux 2 et 3 d'arg. plein.

Kirstner (Edle von) — *Bav.* (Nob. du St.-Empire, 1 oct. 1790.) D'azur à un chevalier, arm. de toutes pièces au nat., posé de front, tenant de sa main dextre un drapeau coupé de gu. sur arg., flottant à sen., l'extrémité retournée à dextre. Cq. cour. C.: un griffon ramp. d'or, tenant le drapeau de l'écu; entre deux prob. coupées, à dextre d'azur sur arg., à sen. d'arg. sur gu., ornées chacune dans son embouchure d'un pennon coupé d'azur sur arg. L.: à dextre d'arg. et d'azur, à sen. d'arg. et de gu.

Kirwan — *Irl*, *France.* D'arg. au chev. de sa., acc. de trois corbeaux du même, bq. et m. de gu.

Kischinger — *Aut.* Ec.: aux 1 et 4 d'azur à un pélican avec ses petits dans son aire, le tout d'arg.; aux 2 et 3 d'arg. à deux fasces de gu. Cq. cour. C.: les meubles du 1. L.: à dextre d'arg. et d'azur, à sen. d'arg. et de gu.

Kisel — *Kempten* (*Bav.*) D'or à un ours ramp. de sa., tenant entre ses pattes une cruche d'arg. C.: l'ours, iss.

Kisel de Kattenbrunn (Barons) — *Aut.* Ec.: au 1 parti: *a.* coupé d'or sur gu., à une couleuvre cont. au nat., ondoyante en pal, cour. d'or, br. sur le coupé, et acc. sur le gu. de trois bes. d'arg.; *b.* de gu. au cranceln d'or; aux 2 et 3 d'or à un boeuf couché de sa., celui du 3 cont.; au 4 comme au 1, en ordre inverse. Sur le tout parti: *a.* d'arg., chapé-ployé de sa.; *b.* de gu. au lion d'or, cour. du même. Trois cq. cour. C.: 1° un vol cont., aux armes du 1*a.*; 2° une tête et col de chien braque d'herm.; 3° un vol à l'antique coupé d'or sur sa. L.: à dextre d'or et de gu., à sen. d'or et de sa.

Kisiel — *Pol.* De gu. à une tente d'arg., mouv. de la p., ouverte sur le devant de gu. et sommée d'une croisette d'or. Cq. cour. C.: un château de trois tours de gu.

Kisielnicki — *Prusse.* Les armes de **Topor.**

Kisielowski — *Silésie.* Les armes de **Drzewica** ou de **Leliwa I.**

Kispert — *Bav.* (An., 17 sept. 1867.) D'azur à la bande d'arg., ch. de trois étoiles (8) de gu.; l'écu bordé d'or. Cq. cour. C.: trois pl. d'aut.: de gu., d'arg. et d'azur. L. d'arg. et d'azur.

Kissel — *Bâle.* D'arg. à la fasce brét. de sa. de deux créneaux en haut et trois en bas. C.: un chien iss. d'arg., coll. de sa.

Kisselew — *Courlande* (Comte russe, 25 mars / 6 avril 1839) De gu. à une tente à coupole, d'arg., mouv. de la p. de l'écu, ouverte sur le devant; au chef d'or, ch. d'une aigle ép. iss. de sa., chaque tête sommée d'une couronne impériale, surm. d'une troisième couronne impériale au nat., aux rubans flottants d'azur; l'aigle portant sur la poitrine un écusson de gu., ch. d'un chevalier arm. de toutes pièces d'arg. sur un cheval galopant du même, perçant de sa lance un dragon. Trois cq. cour. C.: 1° un château de trois tours accostées de gu. sur un socle du même, le tout maçonné de sa., les créneaux d'or; 1. d'arg. et de sa.; 2° l'aigle ép. iss. du chef; 1. d'or et de sa.; 3° un *fez* turque de gu. à houppe d'azur, sommé d'un croiss. d'arg. supportant entre ses cornes une étoile d'or; et devant ledit fez un étendard turc à deux queues de cheval, en bande, et une bannière d'arg., en barre, passés en saut.; 1. d'arg. et de sa. T.: à dextre un chevalier, arm. de toutes pièces d'arg, la visière levée, le casque panaché de trois pl. d'aut., une d'arg. entre deux de gu., à la ceinture de gu., tenant de sa main dextre une lance de tournoi de gu., arm. d'arg.; à sen. un lion reg. d'or, lamp. de gu. D.: AEQUITATE ADSEQUAR.

Kissleben — *Brunswick.* D'arg. à trois javelots de gu., en pals et accostés. C.: six pl. d'aut., trois à dextre de gu. et trois à sen. d'arg.

Kisslegg — *Souabe.* D'or à une panthère ramp. de sa., accornée du même, vomissante des flammes. Cq. cour. C.: la panthère, iss.

Kisslegg (Barons de), v. **Schellenberg** barons de **Kisslegg.**

Kissling — *Aut.* (Chevaliers du St.-Empire, 10 fév. 1796.) Parti: au 1 bandé de gu. et d'or; au 2 d'arg. à la demi-aigle de sa., bq., m. et cour. de gu., mouv. du parti. C.: 1° un vol cont., l'aile de devant tranchée d'or sur gu., l'aile de derrière tranchée de gu. sur or; 1. d'or et de gu.; 2° trois pl. d'aut. de sa.; 1. d'arg. et de sa.

Kissling — *Aut.*, *Saxe* (Conc. d'arm., 1541: noblesse du St.-Empire, 15 sept. 1805.) D'azur à un croiss figuré versé, surm. d'une fleur-de-lis et acc. de trois étoiles, le tout d'or. Cq. cour. C.: une fleur-de-lis d'or; entre un vol, coupé alt. d'or et d'azur.

Kissling — *Nuremberg.* D'arg. à une branche de rosier de sin., fleurie de trois pièces de gu., posée sur un tertre du sec. C.: un ange iss., hab. d'arg., tenant de sa main dextre la branche de rosier.

Kissling de Kisslingstein — *Transylvanie* (An., 7 janv. 1834.) D'azur à un tertre de trois coupeaux de sin., iss. d'une eau au nat., sommé de deux grues affr. d'arg. avec leur vigilance, le col de chaque grue percé d'une flèche d'or, les deux flèches formant un chevron renv. C.: une grue de l'écu. L.: à dextre d'or et de sin., à sen. d'arg. et d'azur.

Kisswaldt — *Allem.* Ec.: aux 1 et 4 d'or à une tête et col d'aigle de sa.; aux 2 et 3 de gu. à un rocher d'arg. Cq. cour. C.: la tête d'aigle. L.: à dextre d'or et de sa., à sen. d'arg. et de gu.

Kist — *Holl.* D'arg. à un cercueil de sa., dans lequel est couché un homme de carn. qui se lève à demi, le tout au nat., la tête et le corps dudit homme à dextre, regardant vers sen.; au chef d'or, ch. de trois oiseaux d'azur. C.: un oiseau d'azur, entre un vol d'or.

Kistowski — *Prusse.* Les armes de *Drzewica*, sauf que les deux étoiles sont rangées au-dessus du croiss. Cq. cour. C.: un bras arm., tenant une épée, le tout au nat.

Kisxling de Kisxlingenstein — *Transylvanie* (Nob. du St.-Empire, 24 août 1793.) Ec.: aux 1 et 4 de gu. au lion d'or, tenant entre ses pattes une pierre blanche et adextré d'un amas de cristaux, mouv. de l'angle dextre de la p.; aux 2 et 3 d'or à trois étoiles d'azur, rangées en barre. Cq. cour. C.: le lion, iss., entre deux pl. d'aut., coupées alt. d'azur et d'or. L.: à dextre d'arg. et de gu., à sen. d'or et d'azur.

Kita — *Pol.* De gu. à un senestrochère, arm. d'arg., mouv. du flanc, tenant une bourse de sa. Cq. cour. C.: le senestrochère, posé sur le coude.

Kitliez — *Pol.* D'azur à trois cordes d'or, entrelacées en forme de 8 et posées en pairie. Cq. cour. C.: les trois cordes, accostées; *ou*, trois pl. d'aut. d'or.

Kitnowski, v. **Kintenau-Kitnowski.**

Kitscher — *Saxe.* Fascé d'arg. et de sa. C.: cinq pl. d'aut., alt. d'arg. et de sa.

Kitschker — *Silésie.* De sa. à trois masses d'armes d'or, posées en pairie. C.: trois chicots au nat.

Kittel — *Silésie.* Coupé d'arg. sur sa.; à deux cors-de-chasse de gu., l'un sur l'arg., et l'autre sur le sa., renv., réunis tous deux par un lien d'azur.

Kittelmann — *Allem.* Ec.: aux 1 et 4 d'or à la demi-aigle de sa., cour. d'or, mouv. du parti; aux 2 et 3 d'arg. à la fasce de gu. Sur le tout d'azur à un homme iss., hab. au nat., tenant une croix latine posée sur son épaule. Cq. cour. C.: une aigle de sa., cour. d'or. L.: à dextre d'or et de sa., à sen. d'arg. et de gu.

Kittesteyn (van) — *Holl.* D'or à trois pots à bière de sa. C.: un pot de l'écu; entre un vol, d'or et de sa.

Kittlitz (Barons) — *Silésie.* Taillé: au 1 d'or à un taureau naiss. de sa., mouv. du taillé; au 2 de gu. à trois bandes d'arg. Cq. cour. C.: le taureau, iss., entre un vol d'arg. et de gu., chaque aile ch. de cinq roses de l'un à l'autre, rangées en pal. L.: à dextre d'or et de sa., à sen. d'arg. et de gu.

Kitz — *Holl.* D'arg. à la fasce de sa., acc. en chef d'une aigle naiss. de gu., mouv. de la fasce. C.: une tête et col d'aigle de gu.; entre un vol, d'arg. et de sa., chaque aile ch. de cinq tourt. de gu., 1, 2 et 2.

Kitzer — *Holl.* D'or au chev. de sin.

Kitzing — *Prusse.* D'or à une ramure de cerf de sa., acc. en abîme, entre les cornes, d'une rose de gu., tigée de sin., feuillée de quatre pièces du même. Cq. cour. C.: un cheval iss. de sa. L. d'or et de sa.

Kitzki, v. **Kiecki.**

Kivits — *Bois-le-Duc.* Ec.: au 1 d'or à une rose de quatre feuilles de gu.; au 2 d'arg. au lion de sa.; au 3 d'arg. à trois fasces de sa. et au chef d'or ch. de deux fers-de-moulin de gu.; au 4 d'arg. à trois pals de sa., et au chef d'arg. ch. de deux roses de gu.

Kizinek I — *Pol.* De gu. à un huchet de sa., posé en barre, l'embouchure en haut, la courbe à dextre, ornée sur le flanc dextre de trois fleurs-de-lis d'or. Cq. cour. C.: deux prob. de sa., ornées chacune à l'ext. de trois fleurs-de-lis d'or.

Kizinek II — *Pol.* Losangé d'or et de gu. Cq. cour. C.: six pl. d'aut., alt. d'or et de gu.

Klaauw — *Holl.* D'or à un membre d'aigle de sa., la serre en bas.

Kladarubsky — *Silésie.* De gu. à la fasce d'or. Cq. cour. C.: trois plumes de paon au nat. L. d'arg. et d'azur.

Kladrubski — *Silésie.* Coupé: au 1 de gu. à une N d'arg.; au 2 d'arg. plein. C.: trois pl. d'aut., une d'arg. entre deux de gu.

Klaffenbacher — *Dachau* (*Bav.*) Ec.: aux 1 et 4 de sa. au lion d'or; aux 2 et 3 d'azur à la bande ondée d'arg. C.: un lion iss. d'or, cour. du même. L.: à dextre d'or et de sa., à sen. d'arg. et d'azur.

Klahr — *Posnanie* (An., 11 déc. 1872.) D'or à trois chev. de gu. Cq. cour. C.: un cerf iss. de gu.

Klainstratl — *Aut.* Ec.: au 1 d'arg. à la bande de gu.; à un faucon cont. au nat, coll. d'une couronne d'or, br. sur la bande et posé sur une terrasse de sin.; aux 2 et 3 palé d'or et de sa., de quatre pièces; à la barre d'azur, br. sur le palé et ch de trois étoiles d'or; au 4 de gu. à la bande d'arg.; à un griffon d'or, cour. du même, br. sur la bande et tenant de ses pattes une masse d'armes d'or en pal. Deux cq., le 1 cour. C.: 1° le faucon du 1, posé sur une demi-ramure de cerf au nat., en fasce; l. d'or et de sa.; 2° un cor-de-chasse d'or, devant deux banderoles adossées, celle à dextre coupée de sa. sur or, celle à sen. coupée de gu. sur arg.; l. d'arg. et de gu.

Klamisse — *Dan.* (M. ét) D'arg. à trois feuilles de rosier de sin., posées en pairle, les tiges aboutées.

Klamry — *Pol.* D'azur à deux brides (crampons de charpentier) d'or, passés en saut. Cq. cour. C.: une fleur-de-lis d'or, devant une queue de paon au nat.

Klappinck — *Holl.* D'arg. à deux chicots de sa., passés en saut., cant. de quatre roses de gu. C.: une rose de gu., entre deux cornes de buffle d'arg., celle à dextre ch. de deux barres de gu. et celle à sen. ch. de deux bandes du même.

Klar — *Moravie* (Chevaliers, 27 août 1867.) Ec.: au 1 d'azur à un foudre d'or en barre, mouv. du canton sen. du chef; aux 2 et 3 d'or à la demi-aigle de sa., mouv. du parti; au 4 d'azur à la bande d'or, ch. de trois boules de sa. C.: 1° un vol à l'antique, l'aile de derrière d'or, l'aile de devant d'azur ch. d'une abeille d'or; l. d'or et d'azur: 2° un vol à l'antique, l'aile de derrière d'or, l'aile de devant de sa. ch. d'une étoile d'or; l. d'or et de sa.

Klarstein, v. **Hartmann-Klarstein.**

Klasic ou **Clasci** — *Raguse.* D'azur à la fasce de sin., ch. d'un croiss. d'arg. entre deux étoiles du même.

Klass — *Silésie, Brandebourg, Saxe.* D'azur à une Fortune, posée sur une boule d'or. C.: un pélican avec ses petits d'arg. — (Nob. de *Prusse*, 15 nov. 1786.) Ec.: aux 1 et 4 d'arg. au lion de gu., celui du 1 cont.; au 2 d'arg. à une tête et col d'aigle de sa., bq. et cour. d'or; au 3 d'azur à un pélican avec ses petits, d'arg., sur un tertre de sin. L'écu bordé d'or. Cq. cour. C.: une Fortune, tenant le voile au-dessus de sa tête et posée sur une boule, le tout au nat.; entre un vol, d'azur et de gu. L. d'arg., d'azur et de sa.

Klasten — *Allem., Norm.* Ec.: aux 1 et 4 de gu. au lion d'or, cour. du même; aux 2 et 3 de pourpre à une licorne d'arg., sortant à mi-corps d'une rivière du même. Sur le tout d'or à l'aigle de sa.

Klätte — *Prusse.* D'arg. à trois feuilles de rosier de gu., les tiges en haut. C.: un bras arm., brandissant une épée, le tout au nat.

Klauck — *Prusse* (M. ét. au 17e siècle). D'arg. à un quart de roue de sa., consistant en deux rayons avec l'essieu, la jante en haut. C.: le meuble de l'écu.

Klaudenstein (Barons de), v. Comtes de **Kulmaneck** barons de **Klaudenstein et de Podbusch.**

Klaumann — *Dan.* (An., 18 déc. 1749.) Taillé d'azur sur or; au lion de l'un en l'autre, cour. d'or. C.: une tête de More, coiffée d'un turban d'arg., orné sur le devant d'une aigrette de sa.; entre deux prob., coupées alt. d'or et d'azur.

Klaveren (van) — *Holl.* D'arg. à quatre trèfles de sin., 1, 2 et 1, les queues dirigées vers le cœur de l'écu.

Klebanck — *Burtscheid* (*Prov. rhén.*) D'arg. à trois trèfles de sin.

Klebeck — *Livonie, Courlande.* D'arg. à un corbeau de sa., perché sur un chicot au nat., posé en bande, poussant de chaque côté une branche de tilleul feuillée de trois pièces de sin. Cq. cour. C.: un corbeau de sa.; entre un vol, d'arg. et de sa. L. d'arg. et de sa.

Klebeck — *Courlande* (Barons du St.-Empire, 22 juin 1779.) Ec.: aux 1 et 4 de gu. à huit pennons triangulaires d'azur, bordés d'arg., les hampes du même, entrelacées en saut., quatre sur quatre; aux 2 et 3 d'azur à un sauvage de carn., ceint et cour. de lierre, posé sur une terrasse de sin., tenant de sa main dextre levée une massue. Sur le tout les armes de *Klebeck*. Trois cq. cour. C.: 1° le sauvage, iss.; l. d'or et de gu.; 2° les meubles du surtout, entre un vol coupé alt. d'arg. et de gu.; l. d'arg. et de sa.; 3° les pennons du 1, accostés, quatre flottant à dextre et quatre à sen.; l. d'arg. et d'azur. S.: à dextre un lion d'or, à sen. un griffon d'or.

Klebelsberg (Comtes de), barons de **Thumburg** — *Bohème* (Comtes, 23 déc. 1702.) Ec.: aux 1 et 4 d'arg. à trois bandes de gu.; aux 2 et 3 de gu. à la bande d'arg., ch. de trois flèches du champ, posées dans le sens de la bande, brisées près du fer. Sur le tout parti: *a.* de gu. à un griffon cont. d'arg., chaque pied appuyé sur une tête de Turc au nat.; *b.* d'or à deux trèfles de sin., dont les tiges, allongées et se croisant en saut., sortent d'un tertre de sin. Trois cq. cour. C.: 1° un griffon iss. et cont. d'arg., supp. de chaque patte une tête de Turc au nat.; l. d'arg. et de gu.; 2° un buste de femme, les cheveux épars, cour. d'or, hab. de gu., la ceinture d'arg.; entre un vol coupé, à dextre d'or sur sa., à sen. de gu. sur arg.; l. d'or et de sa.; 3° un faisceau de trois flèches d'arg., empennées et empoignées de gu.; l. d'arg. et de gu.

Kleber — *Bav.* D'azur au lion d'or, supp. de ses pattes une tige de rosier, feuillée de trois pièces de sin. Cq. cour. C.: un cygne démembré d'arg., le vol ouv. et levé, tenant en son bec la tige de l'écu, en pal; entre deux prob., coupées alt. d'arg. et d'azur. L. d'arg. et d'azur.

Kleber — *Bav.* (An., 28 oct. 1791.) Ec.: au 1 d'azur à trois étoiles mal-ordonnées d'or; au 2 d'or à un cor-de-chasse cont. de sa., lié d'un lien, à l'ext. d'azur, à l'int. d'or, vir. à dextre d'azur, à sen. d'or; au 3 d'azur à un cygne cont. d'arg., posé sur un tertre de sin.; au 4 de gu. à une ancre, sans trabe, d'arg., posée en bande. Cq. cour. C.: une héliotrope tigée et feuillée au nat., entre deux prob. coupées, à dextre d'or sur azur, à sen. d'arg. sur gu. L. conformes aux émaux des prob.

Kleberger — *Bav.* (Nob. du St.-Empire, 12 août 1509.) Ec.: aux 1 et 4 de gu. à un tertre à trois coupeaux d'or, et trois trèfles de gu., mouv. du coupeau du milieu; aux 2 et 3 d'azur à un griffon d'or. Cq. cour. C.: un griffon d'or, soutenu d'un tertre de trois coupeaux du même et tenant de sa patte dextre trois trèfles de sin.; entre un vol coupé, à dextre d'or sur gu., à sen. d'azur sur or. L. conformes aux émaux du vol.

Klebsberg — *Bav.* (Nob. du St.-Empire, 3 sept. 1531; conf. de nob., 19 août 1631.) Les armes de *Katzelohr* en Tirol, qui sont éc.: aux 1 et 4 coupé d'or sur sa., à un chat ramp. d'arg., ceint de gu., br. sur le coupé, celui du 1 cont.; aux 2 et 3 d'azur à la bande d'or, ch. de trois fers de flèche de sa., posés dans le sens de la bande. Sur le tout les armes de *Klebsberg* ou *Klebelsberg*, qui sont d'or à deux trèfles de sa., dont les tiges, allongées et se croisant en saut, sortent d'un tertre de sin. Deux cq. cour. C.: 1° un buste de femme, hab. de gu., cour. d'or, les cheveux épars; entre un vol coupé, à dextre de sa. sur or, à sen. d'arg. sur gu.; l. d'or et de sa.; 2° un faisceau de trois flèches de sa., empennées de gu.; l. d'or et d'azur.

Kleckler de Münchenstein — *Biberach* (*Wurt.*) Coupé: au 1 d'azur à trois étoiles d'or; au 2 d'arg. à une fleur-de-lis de gu. C.: la fleur-de-lis, entre deux prob. coupées, à dextre d'or sur azur, à sen. d'arg. sur gu., ornées chacune à l'ext. de trois étoiles d'or, dont une dans l'embouchure. L. conformes aux émaux des prob.

Kleckler-Schiller de Herdern — *Aut.* (Barons, 16 juin 1874.) Les armes de *Schiller de Herdern* qui sont parties: au 1 tranché d'azur à une licorne naiss. et cont. d'or, mouv. du tranché, sur or à la bande d'azur (*Schiller*); au 2 d'arg. à un fer de flèche de sa., posé en barre, la pointe en haut (*Herdern*). Cq. cour. C.: le fer de flèche, en pal. L.: à dextre d'or et d'azur, à sen. d'arg. et de sa.

Kleczkowski — *Prusse.* Les armes de **Cholewa.**

Klee — *P. de Clèves.* D'or à deux épées d'azur, passées en saut., acc. de trois trèfles de sin., 1 en chef et 2 en flancs. C.: un trèfle de sin.

Klee — *Aut.* Parti d'arg. et d'azur; à un chevreuil naiss., iss. d'un rang de rochers au nat., mouv. de la p., et tenant entre ses dents un trèfle d'or. Le casque sommé d'une couronne de laurier de sin. C.: le chevreuil iss., mouv. d'un vol à l'antique coupé de .... et de .... L.: à dextre d'or et d'azur, à sen. d'arg. et d'azur.

Digitized by Google

Kleeborn (Chevaliers de), v. **Girtler** chevaliers **de Kleeborn.**

Kleebuhler — *Nördlingen* (*Bav.*) Ec.: aux 1 et 4 de sa. à deux trèfles d'or, les tiges allongées passées en saut.; aux 2 et 3 de gu. à un griffon d'or. Cq. cour. **C.:** un vieillard iss., hab. de sa., tenant de chacune de ses mains, posées devant son corps, un trèfle de l'écu. **L.:** à dextre d'or et de sa., à sen. d'or et de gu.

Kleeman — *Pom.* D'azur à un cerf au nat., la tête surm. d'une étoile d'or. **C.:** une queue de paon au nat. **L.** d'arg. et d'azur.

Klees — *Pol.* Les armes de **Sremlawa.**

Kleewein — *Nuremberg.* De sa. à un cep de vigne, pampré et fruité d'or, posé sur un tertre de sin. **C.:** un vol à l'antique, aux armes de l'écu.

Kleiberst — *Westphalie.* De sin. à une rose d'arg. **C.:** un moulin à vent de gu., les ailes d'arg.; *ou* (*Arm. v. G.*), un chapeau piramidal de gu., sommé d'un écran échancré d'arg.

Kleimayrn — *Aut.* (Nob. du St.-Empire, 1 sept. 1703; barons autrichiens, 28 août 1852.) Ec.: aux 1 et 4 d'azur à une licorne saillante d'arg., celle du 1 cont.; aux 2 et 3 de gu. à une fleur-de-lis d'arg. Sur le tout d'azur à une étoile d'or. Deux cq. cour. **C.:** 1° la licorne du 1, iss.; **I.** d'arg. et d'azur; 2° un demi-vol aux armes du 2; **I.** d'arg. et de gu. **S.:** deux aigles de sa., cour. d'or, le vol levé. **D.:** INTEGRITATE.

Klein (Edle **von**) — *Prov. rhén.* (Nob. du St.-Empire, 21 mai 1792.) Parti: au 1 d'or à la demi-aigle de sa., mouv. du parti; au 2 coupé: *a.* d'azur à une fleur-de-lis d'or; *b.* de gu. à une rose de six feuilles d'arg., bout. d'or. Cq. cour. **C.:** une aigle iss. de sa., cour. d'or. **L.:** à dextre d'or et de sa., à sen. d'arg. et de gu.

Klein — *Nassau* (Nob. du St.-Empire, 14 juillet 1790.) Parti d'or et d'arg.; à l'aigle ép. de sa. sur l'or et de gu. sur l'arg. Cq. cour. **C.:** quatre pl. d'aut.: d'or, de sa., d'arg. et de gu. **L.:** à dextre d'or et de sa., à sen. d'arg. et de gu.

Klein — *Mecklembourg.* Ec.: aux 1 et 4 de gu. à un oiseau ess. d'arg., soutenu d'un tertre de sin.; au 2 d'azur à un senestrochère de carn., sortant d'une nuée mouv. du flanc, tenant une bague d'or; au 3 d'azur à une chausse-trape d'arg. Cq. cour. **C.:** le bras, iss de la couronne, entre un vol d'arg.

Klein — *Courlande.* D'azur à un tau renversé ⊥ d'arg., acc. de quatre roses à huit feuilles du même, 1, 2 et 1.

Klein — *Cham* (*Bav.*) (Conc. d'arm., 1630.) Ec.: aux 1 et 4 de sa. au lion d'or, celui du 1 cont.; aux 2 et 3 d'azur à la fasce d'arg., ch. de trois roses à quatre feuilles de gu. Cq. cour. **C.:** un lion assis de face d'or, coiffé d'une toque du même, sommée de cinq pl. d'aut., d'or, de sa., d'arg., d'azur et d'or; entre deux prob., celle à dextre d'or à la fasce de sa., celle à sen. d'azur à la fasce d'arg. **L.** conformes aux émaux des prob.

Klein — *Nördlingen* (*Bav.*) Coupé: au 1 d'or à un homme iss., posé de profil, hab. de sa., ceint et bout. d'or, coiffé d'un chapeau de sa. et tenant une grappe de raisins, pamprée au nat.; au 2 d'or à la fasce de sa. **C.:** l'homme, iss.

Klein — *Nuremberg, Bâle.* De gu. à un ours ramp. de sa., tenant un trèfle de sin. **C.:** l'ours, iss. **L.** de sin. et de gu.

Klein — *Nuremberg.* Parti: au 1 d'arg. à trois trèfles de sin., rangés en pal; au 2 d'azur à un chevreuil ramp. d'arg. **C.:** le chevreuil assis, entre deux prob., d'arg. et d'azur. **L.** d'arg. et d'azur.

Klein — *Bav.* (Nob. du St.-Empire, 10 sept. 1745.) Ec.: aux 1 et 4 d'or à une licorne ramp. de gu., celle du 1 cont.; aux 2 et 3 d'azur à un laurier d'or, posé sur un mont d'arg. Deux cq. cour. **C.:** 1° la licorne du 1, entre deux prob. d'or; **I.** d'or et de gu.; 2° le laurier, entre un vol d'azur; **I.** d'or et d'azur.

Klein — *Allem.* D'azur à une rivière en bande ondée. **C.:** un homme, hab. d'arg., ceint du même, coiffé d'un chapeau de gu., entre deux branches d'arbre de sin., dont il empoigne celle à dextre de sa main dextre, la main sen. appuyée sur sa hanche. **L.** d'or et d'azur.

Klein — *Lorr.* De gu. à un senestrochère, arm. d'arg., tenant une épée du même; au pal d'arg., ch. de trois chev. de sa., br. sur le tout.

Klein — *Fribourg.* D'azur à une colombe d'arg., bq. et m. d'or, tenant en son bec un épi du sec., abaissé, la tige en haut.

Klein (de), v. **Petit des Dards.**

Klein de Hermannsfels — *Bohême* (An., 1 avril 1866.) Coupé: au 1 parti: *a.* de sa. à une étoile d'or; *b.* de gu. à un senestrochère arm., tenant une épée, le tout au nat.; au 2 d'arg. à un rocher escarpé au nat., sillonné de plusieurs ravins et soutenu d'une terrasse de sin. Cq. cour. **C.:** le senestrochère, posé sur le coude; entre un vol coupé, à dextre de sa. sur or, à sen. d'arg. sur gu. **L.** conformes aux émaux du vol.

Klein de Kleinberg — *Allem.* Ec.: aux 1 et 4 d'azur à une étoile d'or en chef et une colline de sin., mouv. du flanc de l'écu et sommée d'un maisen d'arg.; aux 2 et 3 de gu. à un bras, arm. d'arg., mouv. du flanc de l'écu, la main de carn. tenant un sabre d'arg. Cq. cour. **C.:** un bras, arm. d'arg., posé en pal, la main de carn. tenant un sabre d'arg.; entre un vol, d'azur et de gu. **L.:** à dextre d'or et d'azur, à sen. d'arg. et de gu.

Klein-Königsegg — *Prusse orientale* (An., 21 sept. 1859.) Losangé d'or et de gu. au moyen de cinq traits sur cinq. **C.:** sept. pl. d'aut. de gu.

Klein de Wisenberg — *Transylvanie* (Barons, 10 juillet 1872.) D'or à quatre mains jointes de carn., parées d'azur, iss. de nuées au nat., mouv. des angles de l'écu. Cq. cour. **C.:** un avant-bras, posé en pal, paré d'azur, la main de carn. empoignant un faisceau de quatre flèches au nat., empennées d'arg., les pointes en haut; entre un vol, coupé d'or sur azur. **L.** d'or et d'azur. **S.:** deux lions d'or, lamp. de gu. **D.:** CONCORDIA ET LABORE.

Klein de Wisenberg — *Transylvanie* (Barons, 20 juin 1873.) D'azur à quatre mains jointes de carn., parées d'or, iss. de nuées au nat., mouv. des angles de l'écu. Deux cq. cour. **C.:** 1° un vol à l'antique, l'aile de devant d'or et l'aile de derrière d'azur, chaque aile ch. d'une barre de l'un à l'autre; 2° un lion iss. d'or, lamp. de gu., tenant de sa patte dextre un maillet et un ciseau au nat., passés en saut. **L.** d'or et d'azur. **S.:** deux lions d'or, lamp. de gu. **D.:** VIRES UNITÆ AGUNT.

Kleinberger de Kleinberg — *Aut.* (An., 28 janv. 1840; barons, 30 nov. 1859.) Tiercé en pal d'azur, d'arg. et de gu.; à un sabre d'arg., garni d'or, et une épée d'arg., garnie d'or, passés en saut., br. sur le tiercé; à la champagne d'or, ch. d'une colline de trois coupeaux de sin., mouv. de la p. Cq. cour. **C.:** quatre pl. d'aut.: d'arg., d'azur, d'or et de gu. **L.:** à dextre d'arg. et d'azur, à sen. d'or et de gu.

Kleindienst — *Styrie.* Ec.: aux 1 et 4 taillé de gu. sur arg., à un loup ramp. de l'un en l'autre; aux 2 et 3 d'or au chev. ployé de sa., acc. de trois têtes de coq du même. Cq. cour. **C.:** un loup iss. d'arg.

Kleine — *Windsheim* (*Bav.*), *Bâle.* D'azur à une flèche d'arg., en bande, côtoyée de quatre étoiles d'or. Bri. d'or et d'azur. **C.:** deux flèches d'arg., posées en chev. renv. [La branche de *Bâle* porte ces flèches passées en saut.]

Kleinfeld — *Pol.* Parti d'arg. et de sa.; à trois fasces de l'un en l'autre. Cq. cour. **C.:** une ramure de cerf au nat.

Kleinfeld *dit* **Krupocki** — *Prusse.* Fascé contre-fascé d'arg. et de gu. de huit pièces. Cq. cour. **C.:** une ramure de cerf, d'arg. et de gu.

Kleinhans — *Kempten* (*Bav.*) Ec. d'arg. et d'azur; à un soleil d'or, br. sur les écartelures. **C.:** un vol aux armes de l'écu. **L.** d'arg. et d'azur.

Kleinmayr — *Bav.* (Conc. d'arm., 1664; nob. du St.-Empire, 27 avril 1654.) De gu. à une pointe d'arg., dont les bords sont relevés en forme d'une tenture; cette pointe ch. d'un homme hab. de gu., chaussé du même, ceint d'or, les bas d'arg., coiffé d'une toque de gu. sommée de trois pl. d'aut., une de gu. entre deux d'arg., soutenu d'un tertre de sin., tenant de la main dextre un bâton de sa. Cq. cour. **C.:** trois pl. d'aut., une de gu. entre deux d'arg. **L.** d'arg. et de gu.

Kleinmichel — *Esthonie* (Comte russe 26 mars / 7 avril 1839.) Coupé d'*or* sur *azur*; à la fasce de gu., ch. de cinq étoiles d'or, br. sur le coupé. — L'*or* ch. d'une aigle ép. naiss. de sa., chaque tête surmontée d'une couronne impériale, surm. d'une troisième couronne impériale au nat., aux rubans flottants d'azur; l'aigle portant sur l'aile dextre trois écussons d'arg., d'azur et d'arg., rangés en pal, sur l'aile sen. trois autres écussons, de gu., d'or et de gu., rangés pareillement en pal, et sur l'estomac un écusson de gu., bordé d'or, ch. du chiffre H du même, surm. d'une couronne impériale aussi d'or. — L'*azur* ch. d'une ville d'arg., les maisons rangées en fasce, au-dessus desquelles s'élève un drapeau d'or. Trois cq. cour. **C.:** 1° une ancre d'azur, la trabe et l'anneau d'or; entre un vol de sa.; 2° l'aigle ép. iss. de l'écu (sans écussons sur les ailes, et l'écusson sur l'estomac de forme ovale); 3° trois pl. d'aut., une de gu. entre deux d'arg. **L.:** à dextre d'arg. et de gu., à sen. d'arg. et d'azur. **S.:** à dextre un cheval blanc à sen. un lion au nat.

Kleinpauer barons de Weltteuthal — *Aut.* (Barons, 16 avril 1780.) Coupé: au 1 parti: *a.* d'or à aigle de sa., ch. sur l'aile dextre d'un M et sur la sen.

d'un T, d'or; *b.* d'arg. au lion au nat.; au 2 d'arg. à la barre de gu., ch. d'une épée du champ, garnie d'or, Sur le tout d'azur à trois étoiles mal-ordonnées d'or. Trois cq. cour. **C.**: 1° un homme d'armes, iss. et cont., la main dextre étendue tenant une épée, la visière ouv., le casque panaché d'une pl. d'aut. de gu., la main sen. appuyée sur sa hanche; **l.** d'or et de sa.; 2° l'aigle; **l.** d'arg. et d'azur; 3° un bras arm., iss. de la couronne, tenant une épée, entre un vol de gu.; **l.** d'arg. et de gu.

Kleinpenning — *Amsterdam.* D'azur à trois bes. d'arg., portant un empreinte en forme de disque surch. d'un flanchis. **C.**: un besant de l'écu, entre un vol d'azur.

Kleinschmit de Lengefeld — *Waldeck* (Barons, 26 sept. 1878.) D'azur à un dextrochère, arm. au nat., mouv. du flanc, levant un marteau au-dessus d'une enclume au nat. Cq. cour. **C.**: trois pl. d'aut., une d'arg. entre deux d'azur. **L.** d'arg. et d'azur.

Kleinschrod — *Bav.* (An., 1 janv. 1850; barons, 10 fév. 1859.) D'or à une jeune homme, hab. d'azur, chaussé du même, supp. de sa main dextre un perroquet cont. de sin. Cq. cour. **C.**: un demi-vol d'azur, ch. d'une fasce coupée-émanchée de sa. sur arg. **L.** d'or et d'azur. **S.**: deux dogues de sa., langués de gu., coll. et bouclés d'or.

Kleinsorgen — *Westphalie* (Nob. du St.-Empire, 9 sept. 1698.) D'or à deux triangles vidés de sa., entrelacés en forme d'étoile. **C.**: le meuble de l'écu, entre deux épis d'azur.

Kleinsorgen — *Westphalie* (Nob. du St.-Empire, 2 août 1710.) De gu. à deux triangles vidés d'or, entrelacés; le triangle dont le sommet est dirigé en bas privé de la traverse supérieure. **C.**: le meuble de l'écu, entre deux plumes de paon.

Kleinsorgen-Räthen — *Westphalie.* Coupé: au 1 de gu. à deux triangles vidés d'or, entrelacés; le triangle dont le sommet est dirigé en bas privé de la traverse supérieure; à un 2 d'or au demi-vol de sa. **C.**: le meuble du 1, entre deux plumes de paon. **L.**: à dextre d'or et de gu., à sen. d'or et de sa.

Kleinsorgen-Schafhausen — *Hesse* (Barons du St.-Empire, 24 août 1792. Branche ét. en 1850.) D'azur à un agneau d'arg., pass. sur une terrasse de sin.; le champ chapé-ployé: à dextre de gu. à deux triangles vidés d'or, entrelacés, le triangle dont le sommet est dirigé en bas privé de traverse supérieure; à sen. d'or à un demi-vol de sa. Cq. cour. **C.**: cinq pl. d'aut.: de gu., d'or, de sa., d'or et d'azur. **L.**: à dextre d'or et de gu., à sen. d'or et d'azur.

Kleinsorgen-Schären — *Westphalie* (Barons, 10 oct. 1846.) Ec.: au 1 d'or à deux triangles vidés de sa., entrelacés; au 2 d'arg. au lion de gu.; au 3 d'arg. à un monde d'azur, cintré et croisé d'or, le cintre ch. sur le milieu d'un coeur de gu.; au 4 d'or à un demi-vol de sa. **C.**: le meuble du 1, entre un vol de sa. **L.**: à dextre d'arg. et de gu., à sen. d'or et de sa. **S.**: deux lions de sa.

Kleiser de Kleisheim — *Bade* (An., 18 juillet 1796.) Ec.: aux 1 et 4 d'azur à la fasce d'arg., ch. d'un F d'or; aux 2 et 3 échiq. de sa. et d'arg.

Kleist — *Prusse.* De gu. à deux cors-de-chasse d'or, liés et vir. de sa., passés en saut., les embouchures en bas (*Gleissen-Dorengowski*).

Kleist — *Franconie, Prusse* (M. ét. au 18e siècle.) D'arg. à trois flammes de gu., mouv. de la p. **C.**: un buste d'homme, hab. de gu. aux boutons d'or, coiffé d'un bonnet pointu d'arg., retr. de gu.

Kleist — *Königsberg* (An., 8 oct. 1860.) D'arg. à la fasce de gu., acc. de deux renards courants cont., 1 en chef et 1 en p. **C.**: trois roses d'arg., supp. chacune une épée d'arg., garnie d'or, la pointe en haut. **L.** d'or et de gu.

Kleist — *Pom., Prov. rhén., Courlande.* D'arg. à la fasce de gu., acc. de deux renards courants du même, 1 en chef et 1 en p. **C.**: trois piques d'arg., emm. au nat., les pointes en bas, soutenues chacune d'une rose de gu.

Kleist de Bornstedt — *Pom.* Ec.: aux 1 et 4 les armes précédentes de *Kleist*; aux 2 et 3 coupé d'arg. sur un mur crén. de gu., maçonné de sa., l'arg. ch. d'un chicot au nat. en bande, feuillé de trois feuilles de chêne de sin. (*Bornstedt*). L'écu bordé d'or. **C.**: 1° celui de *Kleist*; 2° trois pl. d'aut.: d'arg., de gu. et d'azur (*Bornstedt*). **L.** d'arg. et de gu.

Kleist vom Loss — *Pom., Saxe* (Comtes, 21 janv. 1823.) Coupé d'un trait, parti de deux autres, qui font six quartiers: aux 1 et 6 d'arg. à l'aigle de sa., bq., m. et cour. d'or; au 2 d'arg. à la fasce de gu., acc. de deux renards courants du même, 1 en chef et 1 en p.; aux 3 et 4 d'azur au lion d'or; au 5 de gu. à une grenouille de sin., posée au centre d'une couronne de laurier du même. Quatre cq. cour. **C.**: 1° l'aigle, la tête cont.; **l.** d'arg. et de sa.; 2° trois lances de tournoi d'or, les pointes en bas, soutenues chacune d'une rose de gu.; **l.** d'arg. et de gu.; 3° les meubles du 5; **l.** de gu. et de sin.; 4° un lion iss. d'or; **l.** d'azur et d'arg. **S.**: à dextre un renard reg. de gu., à sen. un lion d'arg. [Le 2e quartier représente les armes de *Kleist*, tous les autres quartiers contiennent les armes de *Loss.*]

Kleist de Nollendorf — *Prusse* (Comtes, 3 juin 1814.) Ec.: aux 1 et 4 d'arg. à une aigle de Prusse; aux 2 et 3 d'or à une épée d'arg., garnie du champ, la garde br. sur une couronne de laurier de sin., fruitée de gu. Sur le tout d'arg. à la fasce de gu., acc. de deux renards courants du même, 1 en chef et 1 en p. Trois cq. cour. **C.**: 1° l'aigle de Prusse, la tête cont.; **l.** d'arg. et de sa.; 2° trois roses, rangées en fasce, celle du milieu de gu., les deux autres d'arg., soutenant chacune une lance de tournoi d'or, la pointe en bas; **l.** d'arg. et de gu.; 3° les meubles du 2; **l.** d'or et de sin.

Kleist-Retzow — *Pom.* Ec.: aux 1 et 4 de *Kleist*; aux 2 et 3 de *Retzow*, qui est de gu. à deux croiss. figurés adossés d'or, acc. de deux étoiles (5) renv. du même, 1 en chef et 1 en p. **C.**: 1° celui de *Kleist*; **l.** d'arg. et de gu.; 2° trois flèches accostées d'azur (*Retzow*); **l.** d'arg. et d'azur.

Kleist de Wendisch-Tychow — *Prusse* (Comtes, 27 août 1860.) D'arg. à la fasce de gu., acc. de deux renards courants du même, 1 en chef et 1 en p. **C.**: trois piques d'arg., emm. au nat., les pointes en bas, soutenues chacune d'une rose de gu. **S.**: deux griffons reg. de gu., bq. d'or.

Kleist de Zützen — *Prusse* (Comtes, 15 oct. 1840.) D'arg. à la fasce de gu., acc. de deux renards courants du même, 1 en chef et 1 en p. Cq. cour. **C.**: trois roses, rangées en fasce, celle du milieu de gu., les deux autres d'arg., soutenant chacune une lance de tournoi d'or, la pointe en bas. **L.** d'arg. et de gu.

Kleist, v. Rüchel *dit* **Kleist.**

Klele — *Vienne.* De sin. au chev. d'arg., ch. de trois trèfles du champ, posés dans le sens du chev. Cq. cour. **C.**: un trèfle de sin., entre un vol aux armes de l'écu.

Klemann — *Prusse.* D'azur à un cerf élancé d'arg., la tête surm. d'une étoile d'or. Cq. cour. **C.**: une queue de paon au nat.

Klemayr — *Bav.* (Conc. d'arm., 21 nov. 1820.) Ec.: aux 1 et 4 d'or au lion de gu., arm. d'azur, cour. du champ; aux 2 et 3 d'arg. à trois trèfles, mouv. d'une seule tige, posée sur un tertre, le tout de sin. (au 2 les trèfles se trouvent à sen., au 3 à dextre de la tige). Cq. cour. **C.**: le lion, entre un vol coupé, à dextre de gu. sur arg., à sen. d'or sur sa. **L.**: à dextre d'or et de sa., à sen. de gu. et d'arg.

Klemen — *Hesse.* D'arg. à quatre fasces de sa. **C.**: deux prob., aux armes de l'écu.

Klemm von Wiedenbach auf Langendorff — *Saxe* (Nob. du St.-Empire, 19 août 1662.) Coupé: au 1 parti: *a.* d'or à la demi-aigle de sa., mouv. du parti; *b.* d'azur à un rencontre de boeuf d'arg.; au 2 d'arg. à trois bandes d'azur. Cq. cour. **C.**: un lion iss. d'arg., brandissant une épée. **L.**: à dextre d'or et de sa., à sen. d'arg. et d'azur.

Klemptzen — *Pom.* Coupé de sa. sur arg.; à la fasce d'or, br. sur le coupé; l'arg. ch. de cinq grappes de raisins d'azur, suspendues à la fasce. **C.**: huit pl. d'aut., alt. d'arg. et de sa. **L.** d'arg. et de sa.

Klenau — *Bohème* (Barons, 1623; comtes du St.-Empire, 15 oct. 1630. M. ét. le 12 août 1846.) De gu. à la fasce échiq. d'azur et d'arg. de trois tires, acc. en p. d'un coeur d'arg. Cq. cour. **C.**: les lettres F. M. R. d'or, rangées en pal, entre un vol de gu. ch. de la fasce de l'écu. **L.** d'arg. et de gu.

Klenck — *Han.* D'azur au pal retrait en chef d'or, soutenu d'une fasce du même, accosté en chef de deux roses de gu., bout. d'or, et acc. en p. d'une anille d'or. Sur le tout d'or au lion de sa. Cq. cour. **C.**: deux prob., celle à dextre taillée et celle à sen. tranchée, d'or sur azur.

Klencke — *P. d'Overyssel, Westphalie, Amsterdam.* Coupé: au 1 parti: *a.* d'azur à une rose d'arg.; *b.* d'arg. à une rose de gu.; au 2 d'or à une anille de sa. Cq. cour. **C.**: une anille d'azur, entre un vol de sa., l'aile dextre ch. d'une rose d'arg. et l'aile sen. ch. d'une rose de gu. **L.**: à dextre d'or et d'azur, à sen. d'arg. et de gu.

Klencke de Hämelschenburg — *Han.* D'arg. à une roue de moulin de sa. **C.**: la roue, sommée de trois plumes de paon au nat. **S.**: deux lions reg. d'or. **D.**: NON IN SERMONE, SED IN VIRTUTE.

Klencke de Thedinghausen — *Han.* D'arg. à une roue de moulin de sa. **C.**: la roue, entre deux cornes de buffle d'arg.

Digitized by Google

Klengel — *Saxe* (Nob. du St.-Empire, 16 avril 1664.) Ec.: aux 1 et 4 d'or à la demi-aigle de sa., mouv. du parti; aux 2 et 3 de gu. à une cloche d'arg. Sur le tout de sa. à une grue avec sa vigilance d'arg. Cq. cour. **C.**: un lion iss. de sa., tenant entre ses pattes une cloche d'arg.; entre un vol coupé, à dextre d'or sur sa., à sen. de gu. sur arg. **L.** conformes aux émaux du vol.

Klenlewski — *Pol.* Les armes de **Zagloba.**

Klenk — *Francfort s/M.* D'or à trois roses de gu. **C.**: un homme iss., arm. d'or, tenant de sa main dextre une épée.

Klenka chevaliers **de Wlastimil** — *Bohème* (Chevaliers, 4 janv. 1867.) Tranché: au 1 de gu. au lion d'arg., lamp. de gu.; au 2 d'azur à un drapeau coupé d'or sur sa., enroulé autour de sa hampe au nat., arm. d'arg., posée en bande. A la bande d'arg., br. sur le tranché et ch. de trois glands au nat., posés dans le sens de la bande. Deux cq. cour. **C.**: 1° un chien braque iss. et cont. d'arg., langué de gu., coll. et bouclé d'or; entre un vol, coupé alt. d'arg. et de gu.; **L.** d'arg. et de gu.; 2° cinq épis d'orge d'arg.; entre un vol, coupé alt. d'arg. et d'azur; **L.** d'arg. et d'azur. **D.**: PRO PRÆMIO RECTI.

Klenowski de Pleni — *Allem.* D'azur à un bouc couché de sa. Cq. cour. **C.**: un bouc iss. de sa. **L.** d'azur et de sa.

Klenze — *Bav.* (An., 27 mai 1833.) Coupé: au 1 d'arg. à une boule aussi d'arg., sommée d'une croix patriarcale de trois branches de sa.; au 2 d'azur à un pélican avec ses petits, au nat., sortant d'une eau d'arg.

Klepfer — *Aut.* D'or à un ours ramp. de sa., coll. et bouclé d'or, cour. aussi d'arg., soutenu d'une terrasse de gu. et tenant de ses pattes une hache d'arg. Cq. cour. **C.**: l'ours, iss.

Klepping — *Westphalie.* D or au chev. de sa., ch. de trois rencontres de bélier du champ. **C.**: un bélier iss. d'or.

Klerck — *Holl.* D'or à deux clés de sa., passées en saut., les pannetons en bas et affr. **C.**: un vol d'or.

Klerck — *Arnhem.* D'azur à un soleil d'or. **C.**: le soleil, entre un vol d'azur; *ou*, un bonnet conique d'azur ch. de trois bandes d'or et sommé d'un soleil du même.

Klerck — *Utrecht, Holl.* (An., 22 déc. 1831.) D'arg. à deux clés de sa., passées en saut., les pannetons en haut et adossés. **C.**: les clés; entre un vol, d'arg. et de sa. **D.**: FIDELIS REGI PATRIÆQUE.

Klerck (de) — *Holl.* De gu. à trois coupes d'or.

Klerck (de) — *Holl.* D'azur au chev. d'or, acc. de trois fleurs-de-lis du même.

Klercker [anciennement **Klerck**] — *Finlande* (An., 14 déc. 1780.) Ec.: aux 1 et 4 de gu. à un demi-vol d'arg., en barre, br. sur un sabre d'arg., garni d'or, en bande; aux 2 et 3 échiq. de sa. et d'arg. **C.**: un arbre au nat.

Klercker — *Finlande* (Barons, 29 juin 1809.) Ec.: aux 1 et 4 de gu. à un demi-vol d'arg., en barre, br. sur un sabre d'arg., garni d'or, en bande; aux 2 et 3 échiq. de sa. et d'arg. Deux cq. cour. **C.**: 1° un arbre au nat.; 2° deux bâtons de commandement d'azur, emboutés d'or, passés en saut. **S.**: à dextre un lion reg. au nat., à sen. un ours reg. de sa.

Klerich — *Allem.* De sa. au lion d'or, cour. du même. Cq. cour. **C.**: le lion, iss.

Klerk — *Holl.* D'arg. à la fasce ondée d'azur, acc. d'une main de carn., iss. d'une nuée mouv. du canton sen. du chef et tenant une plume.

Klerk (de) — *la Haye.* De gu. à un poisson d'arg., posé en bande.

Klerk (de) — *Middelbourg.* D'azur au chev. d'arg., ch. de trois étoiles d'or, et acc. en chef à dextre d'une tête de More, à sen. d'une bourse de gu. et en p. d'un lion de gu. **C.**: un lion iss. de gu. **L.** d'azur et de gu. [V. **de Clerck.**]

Klerks (de) — *Anvers.* D'arg. au lion de gu., arm. et lamp. d'azur.

Klesch de Neuweiller — *Allem.* Parti d'or et de sa.; à une couronne de feuillage en p., br. sur le parti, soutenant un Pégase galopant d'arg., br. sur le parti. Cq. cour. **C.**: les meubles de l'écu. **L.** d'or et de sa.

Klessing auf Adelstein — *Bav.* (An., 5 janv. 1768.) De sin. à un homme d'armes, arm. au nat., ceint d'un tablier palé de gu. et d'arg., posant la main dextre sur un écusson triangulaire losangé de gu. et d'arg., tenant de sa sen. une lance de tournoi en pal, rayée d'azur et d'arg.; l'homme d'armes senestré d'un trophée composé d'un mortier de guerre, d'un tambour, d'un tonneau à poudre et d'une pile de boulets, le tout sommé d'un drapeau de gu.; le champ chapé-ployé de gu., à deux trèfles de sin. Cq. cour. **C.**: un Turc iss., hab. de gu., les bras nus, coiffé d'une toque échiq. d'azur et d'arg., tenant de sa main dextre levée un trèfle de sin., la sen. appuyée sur sa hanche; le tout entre un vol de gu. **L.** d'arg. et de gu.

Kleszczynski, v. **Puttkammer-Kleszczynski.**

Kleszczynski — *la Haye.* D'azur à deux poutres de bois au nat., accostés, posés en barres, acc. en chef de deux étoiles d'or surmontant un croiss. d'arg.

Klett — *Nuremberg.* Ec.: aux 1 et 4 d'azur à trois étoiles d'arg.; aux 2 et 3 de gu. à cinq bes. d'or, 2, 1 et 2. Sur le tout d'or à l'aigle de sa., soutenue de trois grenades de gu., la queue en bas, rangées en p. Cq. cour. **C.**: un avant-bras, paré d'azur, rebr. de gu., la main de carn. supp. une étoile de l'écu. **L.**: à dextre d'arg. et d'azur, à sen. d'or et de gu.

Klette — *Görlitz* (Conc. d'arm., 20 mars 1571.) Parti: au 1 de gu. au lion d'or, tenant trois chardons de sin.; au 2 d'azur à la demi-aigle d'arg., mouv. du parti. **C.**: le lion, iss. **L.**: à dextre d'or et de gu., à sen. d'arg. et d'azur. — (Nob. du St.-Empire, 20 nov. 1577.) Parti: au 1 de gu. au lion d'arg., tenant trois chardons de sin.; au 2 d'or à la demi-aigle de sa., mouv. du parti. Cq. cour. **C.**: trois chardons de sin., mouv. d'une même tige. **L.**: à dextre d'arg. et de gu., à sen. d'or et de sa.

Klette — *Silésie* (Nob. du St.-Empire, 1790.) De gu. à trois crocs de sa., posés en pals, rangés en fasce, alternant avec deux épis d'or, tigés et feuillés de sin. **C.**: un lion iss. de gu., supp. de sa patte dextre une grenade de sa., allumée au nat. **L.** de sa. et de gu.

Klette — *Silésie* (Nob. d'*Aut.*, 1792.) Coupé: au 1 d'or à l'aigle de sa.; au 2 d'azur à une plante de gratteron au nat., terrassée de sin. **C.**: la plante du 2, entre un vol de sa. **L.**: à dextre d'or et de sa., à sen. d'or et d'azur.

Klettenberg — *Allem.* Ec.: aux 1 et 4 d'or à deux branches fruitées chacune en haut de trois glands effeuillés, le tout d'arg., lesdites branches passées en double saut.; aux 2 et 3 d'azur à trois roses d'arg. Cq. cour. **C.**: une grue avec sa vigilance au nat. **L.** d'arg., d'or et d'azur.

Klettenberg (Barons) — *P. de Francfort.* D'or à deux fasces de gu.; au chef du même, ch. d'un lion léopardé d'or. Cq. cour. **C.**: une queue de paon au nat.

Klettenberg (Comtes) — *Brunswick.* D'arg. à un cerf pass. de sa. Cq. cour. **C.**: une ramure de cerf de sa. — *Ou.* Ec.: aux 1 et 4 échiq. d'arg. et de sa.; aux 2 et 3 d'arg. à un cerf pass. de sa.

Klettgau — *Franconie.* D'azur à trois gerbes d'or.

Kletzel, v. **Klezl-Altenach.**

Kletzel de Mannen — *Aut.* (An., 22 déc. 1831.) Coupé: au 1 de gu. au lion léopardé d'arg., lamp. de gu., tenant de sa patte dextre une épée d'arg., garnie d'or; au 2 d'azur à deux tours reliées par une courtine d'arg., posées sur un tertre de sin., et une fleur-de-lis d'arg. entre les tours. Cq. cour. **C.**: deux proh. de gu. et d'azur. **L.**: à dextre d'arg. et de gu., à sen. d'arg. et d'azur.

Kleudgen — *Bav.* (Barons du St.-Empire, 4 juillet 1792; conf. dudit titre, 13 déc. 1863.) D'or au sautoir de sa., cant. de quatre lampes antiques allumées, au nat. Sur le tout d'arg. à l'aigle de sa., cour. d'or. Deux cq. cour. **C.**: 1° un vol de sa.; **L.** d'or et de sa.; 2° trois pl. d'aut., une de sa. entre deux d'arg.; **L.** d'arg. et de sa.

Klevenfeld [anciennement **Kleve**] — *Dan.* (An., 4 sept. 1747.) D'or à deux compartiments en forme de grande trèfle, losangés d'azur et de sa., mouvants du chef et de la p., et s'entretouchant sur le cœur de l'écu. Cq. cour. **C.**: une massue d'or, entre quatre pl. d'aut., les deux ext. de sa., les deux autres d'azur. **S.**: deux ours reg. de sa., coll. et cour. d'or.

Klevenow — *Prusse* (An., 3 juin 1798.) Ec.: aux 1 et 4 d'azur à une fleur-de-lis d'arg.; aux 2 et 3 d'arg. à un demi-vol de l'aigle de Prusse, celui du 3 cont. Cq. cour. **C.**: une fleur-de-lis d'arg. **L.** d'arg. et d'azur.

Klewitz — *Prusse* (An., 10 juillet 1803. M. ét. le 26 juillet 1838.) Ec.: aux 1 et 4 d'arg. à un trèfle de sin.; aux 2 et 3 d'azur à une fleur-de-lis d'arg. Cq. cour. **C.**: une ancre d'arg., entre un vol de l'aigle de Prusse. **L.**: à dextre d'arg. et de sin., à sen. d'arg. et d'azur.

Klexich — *Serbie.* Coupé-émanché de gu. sur or. Cq. cour. **C.**: un dragon ailé iss. d'or, cour. du même, bq. de gu.

Kleyburgh (van), v. **van Cleyburgh.**

Kleydorff — *Russie* (Barons en *Hesse*, 21 déc. 1868.) D'or à une pointe évasée d'azur, acc. au canton dextre du chef d'une quartefeuille de sin. Cq. cour. **C.**: deux têtes et cols de cygne affr. d'arg., bq. et cour. d'or. **D.**: DISPAR VULGO.

Digitized by Google

Kleyer — *Nördlingen* (*Bav.*) Coupé d'arg. sur un mur crén. de gu., maçonné de sa.; l'arg. ch. d'un homme iss., mouv. du mur, hab. de gu., ceint d'arg., coiffé d'un bonnet de gu., retr. d'arg., decochant une flèche de sa. d'un arc de gu. **C.**: l'homme, iss. **L.** d'arg. et de gu.

Kleyn van de Poll — *Holl.* D'azur à cinq étoiles (5) d'arg., 2, 1 et 2. **C.**: une étoile (5) d'arg.

Kleynhens — *Holl.* Parti: au 1 un renard ramp. et cont.; au 2 un loup ramp.

Klezl-Altenach (Comtes) — *Aut.* Ec.: aux 1 et 4 d'arg. à deux piles et une pointe d'azur, posées en pairle et appointés en abîme; aux 2 et 3 d'arg. à une hache d'arg., emm. au nat., emboutée d'or, celle du 3 cont. Sur le tout de *Klezl*, qui est de gu. à un cep de vigne de sin., pampré de deux pièces du même et fruité de deux grappes de raisins d'or. Trois cq. cour. **C.**: 1° un vol cont., l'aile de devant d'arg. à deux piles d'azur en barres, mouv. de sen.; l'aile de derrière d'azur plein; 2° un jeune homme iss., tort. de gu., tenant une grappe de raisins d'or, pamprée de deux pièces de sin.; 3° une queue de paon au nat., ch. de la hache du 2. **L.**: des 1 et 3 cq., d'arg. et d'azur; du 2, d'arg. et de gu.

Klezl-Norberg — *Aut.* (An., 17 janv. 1896; barons, 1 mars 1874.) Coupé de gu. sur azur, à la fasce d'or, br. sur le coupé; le gu. ch. d'un croiss. d'arg. et l'azur ch. d'un pélican dans son aire au nat., nourissant ses quatre petits. Trois cq. cour. **C.**: 1° un vol cont. de gu. et d'arg., l'aile de gu. ch. d'un croiss. d'arg.; 2° trois pl. d'aut.: d'arg., de gu. et d'azur; 3° le pélican avec ses petits dans son aire. **L.**: à dextre d'arg. et de gu., à sen. d'or et d'azur. **S.**: deux griffons d'or, langués de gu. **D.**: VIRTUTE ET PERSEVERANTIA.

Kliber — *Nuremberg.* De gu. à un tronc d'arbre d'or, fendu par un coin du même. **C.**: deux bras, parés de gu., levant un maillet au nat.

Klick — *Finlande, Esthonie* (An., 8 mars 1654.) D'arg. à un soleil d'or, posé au centre d'une couronne de laurier de sin. **C.**: un bras, arm. d'arg, ganteié du même, mouv. du brl., le coude à sen., tenant un bâton de commandement en barre.

Klicki — *Pol.* Les armes de **Pruss I.**

Klieszkowski — *Pol.* Les armes de **Pruss I.**

Klieber (Edle **von**) — *Bav.* (Nob. du St.-Empire, 11 sept. 1761.) Ec.: aux 1 et 4 coupé d'arg. sur azur, l'arg. ch. d'un lion naiss. d'or, mouv. du coupé; aux 2 et 3 de gu. à une pointe d'arg., mouv. du flanc sen. Sur le tout pareillement de gu. à une pointe d'arg., mouv. du flanc sen. Deux cq. cour. **C.**: 1° un lion iss. et cont. d'or, entre un vol à l'antique de sa.; **L.** d'arg. et de gu.; 2° cinq pl. d'aut., alt. de gu. et d'azur, liées d'un listel d'azur aux revers de gu.; **L.** d'arg. et d'azur.

Klimberg zu Klingenberg (Barons **von**), v. **Schüttler.**

Klimkowski — *Pol.* Les armes de **Wadwicz.**

Klimkowski de Klimkowitz — *Moravie, Silésie.* Coupé: au 1 d'azur à un faucon au nat.; au 2 d'or à un cor-de-chasse de sa. **C.**: deux bannières, d'or et d'azur, passées en saut., entre deux prob. coupées alt. d'azur et d'or.

Klimpély (Edle **von**), v. **Eysselt** Edle **von Klimpély.**

Klinck — *Holl.* Parti: au 1 d'arg. à un arbre terrassé de sin.; au 2 de gu. à une épée d'arg., garnie d'or, la pointe en bas.

Klinckhert de Biergwitz — *Allem.* Ec.: aux 1 et 4 de gu. au lion d'or, cour. du même, tenant de sa patte dextre un faisceau de trois flèches d'or et de sa sen. une boule d'azur; aux 2 et 3 d'or à l'aigle de sa. Cq. cour. **C.**: les meubles du 1. **L.**: à dextre d'or et de sa., à sen. d'arg. et de gu.

Klinckowström — *Pom., Silésie, Aut.* (Nob. de *Suède*, 19 avril 1668, 30 déc. 1684 et 17 mars 1691.) De gu. à trois têtes d'aigle de sa., bq. d'or, rangées en fasce. Cq. cour. **C.**: une aigle de sa., bq. et m. d'or. **L.** de gu. et de sa.

Klinckowström — *Suède* (Barons suédois, 8 janv. 1759.) Ec.: au 1 d'azur à une étoile (5) d'arg., rayonnante du même; au 2 de gu. à une tente d'arg.; au 3 taillé d'azur sur or; à un chien ramp. d'arg., br. sur le taillé; au 4 de sa. à une tête de lion d'or, lamp. de gu. A la croix pattée d'or, br. sur l'écartelé. Sur le tout de gu. à trois têtes d'aigle de sa., bq. d'or, rangées en fasce. Deux cq. cour. **C.**: 1° une aigle iss. d'arg.; 2° un griffon iss. de gu.

Klinckowström — *Suède, Prusse* (Comtes prussiens, 6 juillet 1798.) Ec.: aux 1 et 4 d'arg. au lion de gu., celui du 1 cont.; aux 2 et 3 d'azur à une épée d'arg., garnie d'or. L'écu bordé d'or. Sur le tout de gu. à trois têtes d'aigle de sa., bq. d'or, rangées en fasce. Trois cq. cour. **C.**: 1° le lion iss. et cont.; 2° une aigle de sa., bq. et m. d'or; 3° le lion, iss. **L.**: à dextre d'arg. et de gu., à sen. d'arg. et d'azur. **T.**: deux sauvages, ceints et cour. de lierre, arm. de massues.

Kling — *Flandre.* Coupé: au 1 d'arg. à trois pensées d'azur, tigées et feuillées de sin.; au 2 d'azur à trois canettes d'arg.

Kling (von der) — *Bâle.* De gu. à une colombe d'arg., perchée sur une boule d'azur; le champ chapéployé de sa., à deux lions affr. d'or, cour. du même, tenant chacun une épée d'arg., garnie d'or. Cq. cour. **C.**: une colombe d'arg., dans l'attitude de l'aigle héraldique, soutenue d'une boule d'azur; entre un vol de sa., l'aile dextre ch. d'une pointe d'arg. et l'aile sen. d'une pointe d'or. **L.**: à dextre d'or et de sa., à sen. d'arg. et de gu.

Kling, v. **Klingstedt.**

Klinge — *Holl.* D'azur à trois épées émoussées d'arg., garnies d'or, rangées en fasce.

Klinge (von der) de Pixenhausen, v. **de Lama de Bächsenhausen et de Brandhausen.**

Klingel — *Ingolstadt.* D'or à une faux de sa., posée en barre, et une perche de brasseur du même, passées en saut. Cq. cour. **C.**: les meubles de l'écu.

Klingel — *Allem.* Ec.: aux 1 et 4 coupé: *a.* de gu. à un fer de pique d'arg.; *b.* parti d'or et d'arg.: aux 2 et 3 de sa. au lion d'or, soutenu d'un tertre de sin. **C.**: un chapeau de gu., houppé d'or, cour. du même, sommé d'une queue de paon au nat.; entre deux prob. coupées, à dextre de sa. sur or, à sen. d'or sur gu. **L.**: à dextre d'arg. et de sa., à sen. d'or et de gu.

Klingelbach — *Hesse.* D'arg. à une patte d'ours au nat. **C.**: une queue de paon au nat.

Klingelfuss — *Bâle.* D'or à un griffon de gu.; à la champagne d'azur, ch. d'un diamant taillé en losange d'arg. **C.**: trois plumes de paon au nat. **L.**: à dextre d'or et de gu., à sen. d'arg. et d'azur.

Klingelhöffer — *Hesse.* De sa. à une cloche d'or, sommée de trois plumes de coq d'arg.; le battant d'arg. br. en barre sur la cloche. **C.**: les meubles de l'écu.

Klingenberg — *Bade* (M. ét.) Coupé de sa. sur arg., le sa. semé de feuilles de tilleul d'or, les tiges en haut. **C.**: une roue d'or, sommée de plumes de coq de sa., et soutenue d'un coussin de gu., houppé d'or. **L.** d'arg. et de sa.

Klingenberg — *Saxe* (Barons du St.-Empire, 26 mai 1741.) Coupé: au 1 de sa. à dix flammes d'or, 3 et 3; au 2 d'arg. à une cloche d'or, posée sur une colline de sin. Deux cq., le 2 cour. **C.**: 1° une roue d'or, sommée de plumes de coq de sa. et soutenue d'un coussin de gu., houppé d'or; **L.** d'arg. et de sa.; 2° une queue de paon au nat., entre deux prob. coupées alt. de sa. et d'or; **L.** d'or et de sa.

Klingenberg — *Dan.* (An., 14 sept. 1669. M. ét. au mois de décembre 1783.) De sa. à une cloche d'or, cour. du même.

Klingenberg — *Dan., Mecklembourg, Lubeck.* Parti: au 1 de gu. à la demi-aigle d'or, mouv. du parti; au 2 d'azur à un chicot d'or, posé en bande, poussant trois feuilles d'or, 1 à dextre et 2 à sen. **C.**: une tête et col d'aigle d'arg., languée de gu., coll. d'un collier de boules d'or. **L.**: à dextre d'or et de gu., à sen. d'or et d'azur.

Klingenberg — *Suède* (An., 1646. M. ét. en 1795.) De gu. à un senestrochère, arm. au nat., iss. d'une nuée au nat. mouv. du flanc, la main de carn. brandissant une épée d'arg. garnie d'or. Brl. d'or, d'azur et de gu. **C.**: une épée d'arg., garnie d'or, entre deux petites bannières, d'azur et de gu., frangées et houppées d'or, attachées à des lances de tournoi du même. **L.**: à dextre d'or et de gu., à sen. d'or et d'azur.

Klingenberg (Barons **de**), v. **Klimberg de Klingenberg.**

Klingenfelser, v. **Bucch** *dit* **Klingenfelser.**

Klingenhofer de Klingenthal — *Aut.* (Chevaliers, 22 nov. 1755.) Ec.: aux 1 et 4 de gu. à une colombe d'arg., tenant en son bec un rameau d'olivier de sin.; aux 2 et 3 d'azur à une cloche d'arg. Deux cq. cour. **C.**: 1° le meuble du 1, cont., entre deux prob. coupées, à dextre d'arg. sur gu., à sen. d'azur sur arg.; **L.** d'arg. et de gu.; 2° une queue de paon au nat.; **L.** d'arg. et d'azur.

Klingenstein (Barons) — *Westphalie.* D'arg. à deux chicots de sa., passés en saut. **C.**: un vol, aux armes de l'écu.

Klingenstein — *Souabe.* De gu. à la fasce d'arg., ch. d'une étoile d'or. **C.**: deux prob. de gu.

Klinggraeff — *Silésie, Mecklembourg* (Conf. de la nob. du St.-Empire, 20 sept. 1715; rec. de nob. en *Prusse*, 18 nov. 1751.) Coupé: au 1 d'azur à une étoile d'or; au 2 d'or à trois tourt. d'azur. A la fasce de gu., br. sur le coupé. Cq. cour. **C.**: une étoile d'or, entre

Digitized by Google

deux prob. coupées alt. d'or et de gu. **L.:** à dextre d'or et d'azur, à sen. d'or et de gu.

Klinghart — *Souabe.* D'arg. à trois roses de gu., tigées et feuillées de sin., posées sur un tertre isolé de trois coupeaux de sin. **C.:** un tertre de trois coupeaux de sin., sommé d'une rose de gu., tigée et feuillée de sin. **L.** d'arg. et de gu.

Klinglin — *Alsace.* D'azur à la fasce d'arg., acc. de trois fleurs-de-lis d'or. **C.:** une fleur-de-lis d'or. **L.** d'arg. et d'azur.

Klingspor — *Suède.* De gu. à un arbre de sin. à dextre et un cerf ramp. au nat. à sen., touchant au feuillage; et un éperon d'arg., la molette en haut, entre l'arbre et le cerf; le tout soutenu d'une terrasse de sin. Brl. de gu. et de sin. **C.:** les meubles de l'écu (moins la terrasse). **L.** de gu. et d'or.

Klingspor — *Suède* (Barons, 25 oct. 1771.) Tranché: au 1 d'or au lion de sa., cour. d'or; au 2 taillé: *a.* de gu. à une étoile (5) d'arg.; *b.* d'arg. à un senestrochère, arm. d'azur, la main de carn. tenant un marteau d'azur; à la barre de sa., br. sur ce taillé. A la bande de sa., br. sur le tranché. Sur le tout tiercé en pairle renv.: à dextre d'or à un arbre arr. de sin.; à sen. d'arg. à un cerf ramp. au nat.; en p. de gu. à un éperon d'arg., la molette en haut. Deux cq. cour. **C.:** 1° un arbre de sin., surm. d'une étoile (6) d'or; entre deux pl. d'aut., de gu. et d'arg.; 2° une épée d'arg. garnie d'or, accolée d'une branche de laurier de sin. entre un vol coupé, à dextre d'arg. sur gu., à sen. de sa. sur or. **S.:** à dextre un cerf reg. d'arg., à sen. un lion reg. de gu.

Klingsporn — *Suède, Prusse* (Chevaliers en *Suède*, 1633; comtes prussiens, 23 mars 1788 et 5 juin 1798; comtes du St.-Empire, 1792.) Tranché: au 1 d'or au lion d'arg., à la bande de sa., br. sur ce tranché; au 2 taillé de gu. à une étoile d'arg., et d'or à un senestrochère paré d'arg., la main de carn. tenant un marteau d'arg., à la barre de sa. br. sur ce taillé. Sur le tout de *Klingsporn* qui est de gu. à un éperon d'arg., la molette en haut; le champ dudit surtout chapé-ployé: à dextre d'or à un arbre arr. de sin., à sen. d'arg. à un cerf ramp. au nat. Trois cq. cour. **C.:** 1° une aigle de Prusse, iss. et cont.; **I.** d'arg. et de sa.; 2° l'éperon, entre deux fers de faux adossés de sa.; **I.** d'arg. et de gu.; 3° une aigle de Prusse, iss.; **I.** d'arg. et de sa. **S.:** à dextre un cerf au nat., à sen. un lion reg. d'arg.

Klingsporn — *Prusse orientale.* D'azur à un cerf ramp. d'arg. Cq. cour. **C.:** une molette d'éperon d'or, entre deux lances de tournoi de gu.

Klingsporn — *Prusse.* De gu. à un éperon d'arg., la molette en haut; le champ chapé d'arg., ch. à dextre d'un arbre au nat. et à sen. d'un cerf ramp. au nat. **C.:** l'éperon, entre deux fers de faux de sa. **L.** d'arg. et de gu.

Klingsporn — *Courlande.* De gu. à un cerf d'arg., s'élançant vers un arbre de sin., posé à dextre, le tout soutenu d'une terrasse de sin; et un éperon d'arg., la molette en haut, posée sur le gu., entre le cerf et la terrasse. **C.:** les meubles de l'écu, entre deux pl. d'aut., de gu. et d'or. **L.** d'or et de gu.

Klingstädt — *Livonie, Esthonie* (An., 1763.) Coupé: au 1 d'arg. à trois barres de gu.; au 2 d'azur à une colline de sin., mouv. de la p. Cq. cour. **C.:** trois pl. d'aut. d'arg. **L.:** à dextre d'arg. et de gu., à sen. d'arg. et d'azur.

Klingstedt [anciennement **Kling**] — *Finlande* (An., 14 janv. 1660.) Coupé: au 1 d'azur à trois bandes d'or; au 2 d'arg. à un rocher au milieu d'une eau, le tout au nat. **C.:** un croiss. figuré montant d'arg., entre les cornes duquel s'élèvent cinq plumes de paon d'arg.

Klinguth — *Saxe* (An., 24 oct. 1812.) D'azur à une lyre antique d'or. Cq. cour. **C.:** une chouette au nat. **L.:** à dextre d'or et de sa., à sen. d'or et d'azur. **S.:** deux lions.

Klinkebell de Grünenwald — *Saxe* (An., 3 mai 1661.) Coupé: au 1 d'azur à deux haches d'arg., passées en saut., embrassées d'une couronne de laurier de sin.; au 2 de gu. à trois arbres de sin. à dextre, senestrés d'un sauvage iss., ceint et cour. de lierre, mouv. d'une eau d'arg. en p. et tenant de ses mains un arbre arr. de sin. A la fasce d'or, br. sur le coupé. Cq. cour. **C.:** le sauvage iss., entre un vol, l'aile dextre tiercée en fasce d'azur, d'or et de gu., la sen. tiercée de gu., d'or et d'azur **L.:** à dextre d'or et d'azur, à sen. d'arg. et de gu.

Klinkenberg — *Utrecht.* De sa.; au chef d'arg., ch. de deux oiseaux au nat. **C.:** un vol à l'antique.

Klinkhamer — *Amsterdam.* D'or à un senestrochère, paré de gu., tenant un marteau de sa. — *Ou:* le champ d'azur et les meubles d'arg.

Klinkhamer — *Holl.* De gu. à trois marteaux au nat.

Klinklicht de Clingenau — *Saxe* (Noh. du St.-Empire, 27 août 1740.) Coupé: au 1 d'or à une aigle naiss. de sa., cour. d'or, mouv. du coupé; au 2 de gu. à une fleur-de-lis d'arg., le gu. chapé-ployé d'azur, à deux étoiles (8) d'or. Brl. d'or, d'azur et de sa. **C.:** une aigle iss. de sa., cour. d'or, la poitrine ch. d'une fleur-de-lis d'arg. et chaque aile ch. d'une étoile (8) d'or. **L.:** à dextre d'or et de sa., à sen. d'or et d'azur.

Klinski — *Pol.* D'azur à une croix pattée, le pied terminé en annelet, la trabe croisée de deux traverses, la première plus longue que la deuxième, le tout d'or.

Klinski, v. Hautenberg-Klinski.

Klinteberg — *Suède* (Barons, 1815.) Tiercé en pairle renv.: à dextre d'azur à la croix d'or; à sen. de sin. à un croiss. d'arg.; en p. d'arg. à une balance d'azur. L'écu bordé d'or. Deux cq. cour. **C.:** 1° un arbre doublement étagé de sin., adextré d'un pennon doublement fendu d'azur à la croix d'or et senestré d'une bannière de gu. au croiss. d'arg.; 2° une colombe au nat., surm. d'une étoile (5) d'or, et posée sur un bâton d'arg. adextré d'un rameau d'olivier; entre un vol d'arg. **S.:** à dextre un lion reg. d'arg., lamp. de gu.; à sen. une grue d'arg., le vol ouv. et abaissé, tenant de sa patte dextre un faisceau des licteurs d'or.

Klipstein — Grand-duché de *Hesse* (An., 30 mai 1835.) D'or à un chamois de sa., arrêté sur un rocher au nat. **C.:** le chamois (sans rocher). **L.** d'or et de sa.

Klitzing — *Prusse, Mecklembourg.* D'or à trois bonnets hongrois de gu., retr. d'arg., le sommet orné d'un bouton du même. Cq. cour. **C.:** un jeune homme iss., aux bras tronqués, hab. de gu., au rabat d'arg., coiffé d'un bonnet de l'écu. **L.** d'or et de gu.

Kloben — *Franconie.* De gu. au chev. d'or, ch. de trois roses du champ. Cq. cour. **C.:** le chev., entre deux prob. coupées d'or sur gu., ornées chacune à l'ext. de quatre pl. d'aut. de l'un à l'autre.

Klöber — *Prusse.* D'or à la fasce d'arg., ch. d'un poisson nageant au nat.

Klobitz — *Styrie.* D'azur au lion assis, portant dans ses pattes une tête de loup, le tout d'or. Cq. cour. **C.:** les meubles de l'écu.

Klobuczinski — *Silésie.* Les armes de **Topor.**

Klobuszitzky (Comtes) — *Aut.* De gu. à un cep de vigne d'arg., pampré de sept pièces de sin., accolé à une perche du sec., fruité de sept grappes de raisins de pourpre; le tout soutenu d'une terrasse de sin. Cq. cour. **C.:** un lion iss. d'or, cour du même, arm. et lamp. de gu., tenant un sabre d'arg., garni d'or, et posé entre un vol coupé, à dextre de gu. sur arg., à sen. d'or sur azur. **L.:** à dextre d'or et d'azur, à sen. d'arg. et de gu.

Kloch ou Kloch de Kornitz — *Silésie.* De gu. à une croix de potence d'or, haussée sur trois degrés du même. Cq. cour. **C.:** un buste d'homme barbu, hab. de gu., bout. d'or, au rabat d'arg., coiffé d'un bonnet pointu de gu., retr. d'arg.

Kloch de Kornitz — *Silésie* (Ren. du titre de baron, 5 mai 1885.) Parti: au 1 de gu. à une croix de potence d'or, haussée sur trois degrés du même (*Kornitz*); au 2 d'azur à trois flèches d'arg., posées en bandes, rangées en pal. Deux cq. cour. **C.:** 1° une buste d'homme, hab. de gu., bout. d'or, au rabat d'arg., coiffé d'un bonnet pointu de gu., retr. d'arg. (*Kornitz*); **I.** d'or et de gu.; 2° un faisceau de trois flèches d'arg.; **I.** d'arg. et d'azur. **T.:** deux sauvages de carn., ceints et cour. de lierre, arm. de masses.

Klock — *Holl.* D'arg. à une cloche d'azur, battaillée du champ.

Klock — *Hoorn.* De gu. à une cloche d'or.

Klock — *Biberach* (*Wurt.*) De gu. à un poisson d'arg., en fasce, courbé en demi-cercle. **C.:** un vol de gu., chaque aile ch. d'un poisson d'arg. en pal, affr.

Klocke, v. Klokke.

Klocke — *P. de Cologne.* D'arg. au chev. de gu., ch. de deux étoiles d'or et acc. en p. d'une cloche au nat.

Klöckel — *Bav.* (Nob. du St.-Empire, 7 juillet 1723.) Coupé d'azur sur or: à trois cloches de l'un à l'autre. Cq. cour. **C.:** un écusson des armes, entre deux prob. coupées alt. d'azur et d'or.

Klocker — *Allem.* Ec.: aux 1 et 4 taillé: *a.* de sa. au lion d'or; *b.* taillé d'or sur sa.; aux 2 et 3 taillé de gu. sur arg.; à une clé en pal, de l'un en l'autre, le panneton en bas. Cq. cour. **C.:** un lion iss. d'or, posé de front, les pattes étendues; entre un vol aux armes du 2 (sur l'aile dextre le taillé est transformé en tranché). **L.:** à dextre d'or et de sa., à sen. d'arg. et de gu.

Klocker et **Klocker-Longerken** — *Silésie, Dan.*

Digitized by Google

(Nob. du St.-Empire, 12 juillet 1586; rec. de la nob. du St.-Empire, 16 août 1737; rec. de nob. en *Dan.*, 21 mars 1760.) D'or à la bande d'azur, ch. de trois étoiles du champ. Cq. cour. **C.**: un homme iss., hab. aux armes de l'écu, tort. de rubans flottants d'azur et d'or, et tenant de sa main dextre levée un maillet d'azur, la sen. appuyée sur sa hanche.

Klöckler von Weidegg und Münchenstein — *Alsace* (Barons du St.-Empire, 7 mai 1753.) Coupé: au 1 d'azur à trois étoiles d'or, 2 et 1; au 2 d'arg. à une fleur-de-lis de gu. Cq. cour. **C.**: la fleur-de-lis, entre deux cornes de buffle coupées, à dextre d'azur sur or, à sen. de gu. sur arg., chaque corne ornée à l'extérieur de trois étoiles d'or, dont une sur le sommet. Ledit *cimier* surm. de la *Légende:* IN SOLA VIRTUTE VERA NOBILITAS. **L.**: à dextre d'or et d'azur, à sen. d'arg. et de gu. **D.**: PLUS ÊTRE QUE PARAÎTRE.

Klodacz — *Pol.* De gu. à une ancre à trois becs d'arg. sans trabe, l'anneau passé dans une couronne de feuillage de sin.; acc. en chef de deux étoiles d'or. Cq. cour. **C.**: trois pl. d'aut. d'arg.

Klöden — *Prusse.* De gu. à trois haches d'arg., emm. d'or. **C.**: les haches, rangées en fasce. — *Ou:* D'azur à deux haches adossées au nat. **C.**: les haches. **L.** d'arg., et d'azur.

Klodic chevaliers **de Sabladoski** — *Aut.* (Chevaliers, 13 juin 1880.) Ec.: au 1 d'azur à un soleil d'or; aux 2 et 3 d'or à la demi-aigle de sa., mouv. du parti; au 4 d'azur à une chouette au nat., posée sur un livre ouvert d'arg., relié de sa., la tranche de gu. Deux cq. cour. **C.**: 1° une panthère iss. et cont. d'arg., vomissant des flammes; **l.** d'or et d'azur; 2° un bouc iss. d'or, accorné de gu.; **l.** d'or et de sa.

Klodtwig de Rosenfeld — *Aut.* (Nob. du St.-Empire, 7 sept. 1637.) Ec.: aux 1 et 4 d'or à un cheval courant et reg. de sa., soutenu d'une terrasse de trois coupeaux de sin.; aux 2 et 3 de gu. à la bande d'arg., ch. de trois roses à six feuilles de gu., bout. d'or. Cq. cour. **C.**: un cheval iss. de sa., cour. à l'antique d'or, la tête sommée de six pl. d'aut.: de sa., d'or, de gu., d'arg., de sa. et d'or; le cheval placé entre un vol, l'aile dextre bandée d'arg. et de gu. de quatre pièces, l'aile sen. barrée de sa. et d'or de quatre pièces. **L.**: à dextre d'or et de sa., à sen. d'arg. et de gu.

Kledzkowski — *Prusse.* Les armes d'**Ogonczyk.**

Kleeber — *Bav.* (Inc. dans la nob. bav., 9 juin 1813.) D'or à une espèce de turbot (dit *Kleber*) d'azur, percé de deux flèches d'arg., passées en saut., les pointes en bas. Cq. cour. **C.**: une queue de paon au nat. **L.**: à dextre d'or et d'azur, à sen. d'arg. et d'azur.

Kleens — *Holl.* Parti: au 1 d'arg. à une fleur-de-lis de gu.; au 2 de sin. à un membre d'aigle d'or, la serre en bas, et au canton de gu., ch. d'une fleur-de-lis d'arg.

Kleett zu Uttenheim und Matzenheim — *Strasbourg.* De sa. à la bande d'or. **C.**: une tête d'homme barbu, de carn., posée de face, la chevelure remplaçant les lambrequins.

Klefverfelt — *Suède* (An., 1647. M. ét.) Parti: au 1 de gu. à trois trèfles de sin., rangés en pal; au 2 d'arg. à la demi-aigle de sa., mouv. du parti. L'écu bordé d'or. Bri. de gu., d'arg. et d'azur. **C.**: un trèfle de sin., entre un vol coupé, à dextre de gu. sur arg., à sen. d'arg. sur azur. **L.** d'arg., d'azur et de gu.

Klokke — *Flandre.* De sa. à deux fasces d'arg.; au chef d'or, ch. de deux corbeaux du premier.

Klokoczan chevaliers **d'Alsó-Venecze** — *Transylvanie* (An., 11 août 1670; chevaliers autrichiens, 24 sept. 1862.) D'azur au lion d'or, tenant un sabre d'arg., garni d'or. **C.**: 1° trois pl. d'aut., une d'arg. entre deux d'azur; 2° un vol à l'antique, les ailes coupées, celle de derrière d'arg. sur azur et celle de devant d'azur sur arg. **L.** d'arg. et d'azur.

Klonicki — *Pol.* Les armes de **Nieszoda.**

Klonowski — *Pol.* Les armes de **Boncza.**

Klonowski — *Pol.* Les armes de **Habdank.**

Klonowski — *Lithuanie.* Les armes de **Leszczyc.**

Klonski — *Pol.* Les armes de **Topor.**

Kloot — *Holl.* De gu. au chev. d'or.

Kloot (van der) — *Holl.* D'arg. à trois fasces de gu., ch. de six bes. du champ, 3, 2 et 1. **C.**: un bes. d'arg.; entre un vol, d'arg. et de gu.

Kloetwyk, v. **Cloetwyck.**

Klooven (van der) — *Holl.* D'arg. au chev. d'azur, ch. de trois tours du champ, aux toits pointus.

Klop — *Dordrecht.* D'or à trois bâtons de sa., posés en fasces, l'un sur l'autre. **C.**: un bâton iss. de sa., en bande; entre un vol, de sa. et d'or.

Klopffer — *Allem.* Ec.: aux 1 et 4 de gu. à un chevalier iss., arm. d'arg., le casque panaché, tenant une masse d'armes; aux 2 et 3 de sa. à un griffon d'or, tenant un bouclier d'arg., le griffon du 3 cont. Cq. cour. **C.**: le chevalier, isa., entre un vol coupé, à dextre d'or sur sa., à sen. d'arg. sur gu. **L.** conformes aux émaux du vol.

Klopmann — *Courlande, Esthonie* (Rec. du titre de baron, 21 sept. 1853.) De sa. à trois greiots d'or. Cq. cour. **C.**: deux prob., coupées alt. de sa. et d'or.

Klopotek — *Posnanie.* Les armes de **Labendz.**

Kloppenburg — *Leyde.* D'arg. à trois trèfles de sin. **C.**: un vol

Klopper (de) — *Amsterdam.* Echiq. d'or et de gu.; au chef d'arg., ch. de trois maillets penchés de sa.

Klopper (de) [anciennement **de Bucquoy**] — *Holl.*, orig. de *France.* Ec. en saut.: au 1 d'azur à un croiss. d'arg.; aux 2 et 3 d'herm. à une tour de gu.; au 4 d'azur à une étoile d'or.

Kloppert — *Delft.* Coupé: au 1 d'azur à deux marteaux au nat. en chef, les manches en bas, et une canette au nat. en p., couchée sur la ligne du coupé; au 2 d'or au lion de gu. **C.**: un vol d'arg.

Klopstein — *Lorr.* (An., 13 mars 1619.) D'or à la fasce d'azur, acc. en chef d'un lion naiss. de gu., mouv. de la fasce.

Klopstein de Récourt (Barons) — *Lorr.* D'or à la fasce d'azur, surm. de deux lions iss., affr. de sa., et acc. en p. de deux bras opposés de carn., parés de gu., tenant chacun un caillou qu'ils frappent, et dont il sort des étincelles de gu.

Klose de Kloseneau — *Aut.* (Chevaliers, 3 août 1778.) Ec.: aux 1 et 4 d'or à l'aigle de sa., celle du 1 cont.; aux 2 et 3 d'arg. à un tronc d'arbre au nat., terrassé de sin., poussant une branche du même et sommé d'une colombe au nat., celle du 3 cont. Deux cq. cour. **C.**: 1° quatre pl. d'aut., alt. d'or et de sa.; **l.** d'or et de sa.; 2° une étoile d'or, entre deux prob. de sin., ch. chacune de quatre fasces d'arg.; **l.** d'arg. et de sin.

Klosinski — *Prusse.* Les armes de **Lubicz.**

Kloski — *Pol.* D'or au saut. coupé de gu. et d'azur.

Klosnik — *Pol.* De gu. à un lis de jardin d'arg., tigé et feuillé de sin.; le champ chapé-ployé d'arg. Cq. cour. **C.**: trois pl. d'aut d'arg.

Klossowski — *Pol.* Les armes de **Rola.**

Klossowski — *Pol.* Les armes de **Rys.**

Klösterlein — *Saxe* (Nob. du St.-Empire, 13 août 1789.) D'azur à un couvent d'arg., flanqué à sen. d'une tour crén. du même. Cq. cour. **C.**: une licorne iss. d'arg

Klot — *Livonie* (Nob. du St.-Empire, 6 juillet 1527.) Coupé, d'or à une boule d'azur, sur sa. plein. **C.**: une boule d'azur, entre deux cornes de buffle, d'or et de sa.

Klot-Trautvetter — *Prusse* (Conf. de la nob. du St.-Empire, 16 juillet 1557; rec. du titre de baron, 15 avril 1871; comtes, même date.) Les armes de *Trautvetter* qui sont éc.: aux 1 et 4 d'arg. à un taureau naiss. de gu., acc. en chef de deux étoiles du même: aux 2 et 3 d'or à deux bandes de sa. Sur le tout de *Klot* qui est coupé, d'or à une boule d'azur, sur sa. plein. **C.**: 1° une boule d'azur, entre deux prob. du même; **l.**: à dextre d'or et d'azur, à sen. d'or et de sa.; 2° une étoile de gu., entre deux prob. du même, ornées chacune dans son embouchure de quatre pl. d'aut.: d'or, de sa., d'or et d'arg.; **l.**: à dextre d'arg. et de gu., à sen. d'or et de sa. **T.**: deux chevaliers, arm. de toutes pièces, le casque cour. d'or, sommé de quatre pl. d'aut. d'arg., aux baudriers de gu., tenant chacun un guidon coupé de gu. sur arg., attaché à une lance de tournoi d'or. **D.**: RECTE ET ULTRA.

Kloten — *Thurgovie.* De gu. à deux bâtons fleurdelisés arr. d'arg., passés en saut. **C.**: un tourteau de gu., orné à l'entour de plumes d'arg.

Klotten — *Suisse.* De gu. au lion naiss. d'arg. Cq. cour. **C.**: le lion, iss.

Klotz — *Francfort s/M.* De gu. à un tronc d'arbre arr. d'arg. Cq. cour. **C.**: un vol de gu.

Klotz zu Rosenburg und Spreheim (Comtes), barons **von Mariastein und Niederbreitenbach** — *Tirol* (Nob. et chevalerie du St.-Empire, sous le nom de *Klotz* Edle *von Rosenburg*, 2 oct. 1761; barons de *M.* etc., 25 juillet 1775; comtes du St.-Empire, 19 août 1790. M. ét. le 14 juillet 1856.) Ec.: aux 1 et 4 de gu. à un griffon d'arg.; au 2 d'arg. à l'aigle de sa.; au 3 d'arg. à un tilleul de sin., posé sur un tertre du même. A la cotice d'azur, br. sur les écartelures et ch. de sept étoiles d'or. Quatre cq. cour. **C.**: 1° une aigle de sa., la tête cont.; 2° deux sceptres d'or, passés en saut., surm. d'une couronne royale; 3° une étoile d'or, entre deux prob. d'azur; 4° un chevalier

Digitized by Google

iss., tenant dans sa main dextre une épée et dans sa sen. un bouclier. **L.:** à dextre d'or et d'azur, à sen. d'arg. et de gu.

Klotzen — *Allem.* Coupé: au 1 d'azur à quatre los. d'arg., 2 et 1; au 2 d'arg. à un homme, hab. de sa., coiffé d'un chapeau du même, posé sur un tertre de sin. et tenant une branche d'arbre du même. Cq. cour. **C.:** l'homme, iss.; entre deux prob., coupées alt. d'arg. sur azur. **L.** d'arg. et d'azur.

Kluber — *Bâle.* Coupé d'or sur sa.; à un chamois ramp. de l'un en l'autre. **C.:** un buste de femme, hab. d'or, chevelé du même, coiffé d'une toque d'azur; entre un vol de sa.

Klüber — *Prusse, Bade* (An., 8 août 1863, 29 juin 1868 et 19 août 1874) Parti: au 1 d'azur à la bande d'or; au 2 de gu. plein. **C.:** deux prob., celle à dextre d'azur ch. d'une bande d'or, celle à sen. de gu. plein. **L.:** à dextre et d'or d'azur, à sen. d'or et de gu. **D.:** VITAM IMPENDERE VERO.

Klüchtzner — *Saxe, Courlande, Wurt.* (Nob. du St.-Empire, 1535; barons russes, 3 avril 1862.) D'azur à un panache de trois pl. d'aut., une de gu. entre deux d'arg., mouv. d'une couronne d'or. Cq. cour. **C.:** une queue de paon au nat. **L.:** à dextre d'arg. et de gu., à sen. d'or et d'azur [V. **von der Becke-Klüchtzner.**]

Kluez — *Pol.* De gu. à une clé d'arg., posée en pal, adextrée d'une étoile d'or. Cq. cour. **C.:** trois pl. d'aut. d'arg.

Kluczewsky — *Allem.* D'azur à une étoile d'or en p., sommée de deux pl. d'aut. d'arg.; au chef d'arg., ch. d'une clé de gu., en fasce, le panneton à dextre en bas. Cq. cour. **C.:** trois pl. d'aut., une de gu. entre deux d'arg. **L.:** à dextre d'or et d'azur, à sen. d'arg. et de gu.

Klueg — *Allem.* De sa. à un cerf ramp. au nat., soutenu d'un tertre de sin. Cq. cour. **C.:** un vol à l'antique d'or, ch. d'une bande d'azur, surch. d'une flèche d'or. **L.** d'or et d'azur.

Kluge — *Silésie* (Chevaliers en *Bohême*, 1796.) Taillé: au 1 de gu. à un griffon d'arg.; au 2 d'azur à une ancre d'arg., surmontant une mer au nat.

Klugen — *Esthonie, Francfort s/M.* Ec.: au 1 d'arg. à un dextrochère, arm. au nat., sortant d'une nuée, mouv. du flanc, et tenant une épée au nat.; aux 2 et 3 de sa. au lion d'or; au 4 de gu. à une ancre renv. d'arg. Cq. cour. **C.:** trois pl. d'aut.: de gu., d'or et de sa. **L.:** à dextre d'arg. et de gu., à sen. d'or et de sa.

Kluger — *Bav.* (Conc. d'arm., 23 avril 1706; nob. du St.-Empire, 2 juin 1792.) D'azur au chev. d'arg., acc. en chef de deux lions affr. d'or, et en p. d'un senestrochère, arm. au nat., liséré d'or, ganté d'arg., mouv. de la jambe sen. du chev. et tenant une lance d'or, arm. d'arg., en pal. Cq. cour. **C.:** un lion assis d'or, posé de front, entre un vol coupé, à dextre d'or sur sa., à sen. d'arg. sur azur. l'aile dextre ch. d'une barre d'arg. et l'aile sen. d'une bande du même, surch. chacune d'un serpent ondoyant au nat., cour. d'or. **L.:** à dextre d'or et de sa., à sen. d'arg. et d'azur.

Klughammer de Marikhofen — *Bav.* (M. ét.) De sa. à un lévrier d'arg., coll. d'or, assis sur un tertre du même. Cq. cour. **C.:** le lévrier iss.; entre deux prob., de sa. et d'arg. **L.** d'arg. et de sa.

Kluierda — *Leeuwarden.* Parti: au 1 d'or à la demi-aigle de sa., mouv. du parti; au 2 d'azur à une fleur-de-lis, acc. en chef d'une étoile et en p. d'un trèfle, le tout d'or.

Kluit — *Brielle.* D'azur à deux flèches d'arg., passées en saut., les pointes en bas, et deux croiss. adossés du sec., br. sur le point d'intersection des flèches.

Kluit, v. **Provó-Kluit.**

Klum — *Souabe.* Coupé, failli en partant, et recoupé, de gu. sur arg. **C.:** un demi-vol, aux armes de l'écu.

Klumpel — *Allem.* D'or à la fasce de sa., ch. de deux sceptres d'or, passés en saut., et acc. de deux annelets du sec., 1 en chef et 1 en p.; au chef de sa., ch. d'une tête de léopard d'or, allée du même. Cq. cour. **C.:** une cuve d'or, remplie de cinq pl. d'aut., alt. de sa. et d'or.

Klüpfel — *Franconie.* Parti: au 1 d'azur à deux massues d'or, passées en saut., les têtes en bas; au 2 d'arg. à deux bandes de gu. **C.:** un vol, l'aile dextre d'arg. à deux barres de gu., l'aile sen. aux armes du 1. **L.:** à dextre d'arg. et d'azur, à sen. d'or et de gu.

Klüpfel — *Esthonie.* De gu. à trois marteaux d'arg., deux passés en saut. et br. sur le troisième, posé en pal, la tête en bas. Cq. cour. **C.:** trois pl. d'aut. d'arg.

Klupkovich — *Serbie.* De sa. à deux chev. d'or, acc. en chef d'un croiss. d'arg. accosté de deux fleurs-de-lis du sec. **C.:** un bouquetin iss. de sa., accorné et onglé d'arg.

Kluppel — *Amsterdam.* D'arg. à trois chicots au nat., posés en fasces, l'un sur l'autre. **C.:** un chicot au nat., en pal, entre un vol d'arg.

Kluszewski — *Galicie.* Parti: au 1 de gu. à une croix pattée d'or en chef et un croiss. du même en p.; au 2 d'azur à un fer-à-cheval d'arg., les bouts en bas, sommé d'une croisette pattée d'or, qui supporte un corbeau de sa., tenant en son bec une bague d'or; le fer-à-cheval acc. d'une étoile d'arg. entre ses branches. Deux cq. cour. **C.:** 1° trois pl. d'aut. d'arg.; **L.** d'arg. et de gu.; 2° le corbeau avec la bague, le vol étendu; **L.** d'arg. et d'azur.

Klützow — *Prusse.* D'or à la bande d'arg., ch. de trois roses de gu. **C.:** une rose de gu., tigée et feuillée de sin. **L.** d'or et de gu.

Klüver — *Westphalie, Livonie.* D'or à une patte d'ours de sa., mouv. du flanc sen. de l'écu. **C.:** une boule d'azur, cintrée de deux branches de sin. comme un monde héraldique; cette boule supp. une colonne d'or, sommée d'une queue de paon au nat. et accostée de sept banderoles aux armes de l'écu, trois à dextre et quatre à sen.

Klux — *Saxe, Aut.* (Barons, 1716.) De gu. à un chicot d'arg., posé en barre, feuillé de trois feuilles de tilleul du même. Cq. cour. **C.:** trois pl. d'aut., une de gu. entre deux d'arg.

Kluyskens — *Holl.* De sin. à la fasce d'arg., acc. de trois canettes du même, bq. et m. de gu.

Kluytenaar — *Brab., Holl.* D'or au chev. de sa., acc. en chef de deux marteaux du même; au canton d'azur, ch. d'un épi d'or sur une terrasse de sin.

Kluyter — *Middelbourg.* Ec.: au 1 de gu. à la croix d'arg.; au 2 d'or au lion ramp. au nat., cour. d'or, tenant une épée d'arg., garnie d'or; au 3 d'arg. à deux fasces écotées de sin., et un poisson au nat., en barre, la tête en bas, br. sur le tout et mordant la fasce inférieure; au 4 de gu. à trois oiseaux au nat. **C.:** le lion, iss., entre quatre bannières de gu. **L.** d'or et de gu.

Kluytmans — *Bois-le-Duc.* D'arg. à trois sauterelles pass. de sin.

Klynsma — *Frise.* Une fasce, acc. en chef d'une étoile et d'un trèfle, et en p. d'un trèfle et d'une étoile.

Kmicic — *Lithuanie.* Les armes de **Radzic II.**

Kmita — *Pol.* Les armes de **Sremlawa.**

Kmita-Czarnobylski — *Podolie.* Les armes de **Chorongwie.**

Kmitów — *Pol.* De gu. à deux gonfanons de trois pièces d'or, l'un sur l'autre. Cq. cour. **C.:** une étoile d'or, br. sur une queue de paon au nat.

Knabenau (Barons) — *Courlande.* De gu. à la fasce d'azur, penchée en bande, acc. de deux lions courants d'or. **C.:** un bras, arm. d'arg., la main de carn. brandissant une hache du même; entre un vol d'azur. **L.** d'or et d'azur.

Knae ou **Knær** — *Dan.* (M. ét.) Parti de sa. et d'or.

Knaffl-Lenz chevaliers **de Fehnsdorf** — *Carinthie* (Chevaliers, 12 nov. 1866.) Ec.: aux 1 et 4 d'or à une tête et col de cheval bai; au 2 d'azur à un cep de vigne accolé à son échalas, fruité d'une grappe de raisins, le tout au nat.; au 3 d'azur à un cep de vigne au nat., posé en bande, accolé d'un serpent de sin., la tête sommée d'une pl. d'aut. d'arg. Deux cq. cour. **C.:** 1° trois pl. d'aut., une d'or entre deux d'azur; 2° un vol, coupé alt. d'or et d'azur. **L.** d'or et d'azur. **D.:** VERITAS NON PERIT.

Knagenhielm [anciennement **Knag**] — *Norwège* (An., 19 déc. 1721.) D'azur à un chicot d'arg., posé en bande, accosté de six étoiles d'or. **C.:** une étoile d'or, entre deux prob., coupées alt. d'azur et d'or.

Knap — *Dan.* (M. ét.) De gu. à une tête d'homme de carn., posée de front.

Knapp — *Prov. rhén.* (Nob. du St.-Empire, 15 mars 1777.) Ec.: aux 1 et 4 d'arg. à un garçon iss., posé de profil, cour. d'or, vêtu d'un habit brunâtre, retr. d'arg., au rabat et au tablier du même, tenant de sa main dextre un bâton au nat.; aux 2 et 3 d'azur à une couronne d'or. Cq. cour. **C.:** le garçon iss. **L.:** à dextre d'arg. et de gu., à sen. d'or et d'azur.

Knapp — *Prov. rhén.* (Barons du St.-Empire, 20 sept. 1790. M. ét.) Les armes de *Knapp*, diplôme du 15 mars 1777, augmentées d'un écusson sur le tout d'or, timbré d'une couronne à sept perles et ch. d'une aigle ép. de sa. Deux cq. cour. **C.:** 1° le garçon iss., cant. entre deux prob., coupées alt. d'arg. et de sa.; **L.** d'arg. et de sa.; 2° l'aigle ép. du surtout; entre un vol, coupé alt. d'or et d'azur; **L.** d'or et d'azur.

Digitized by Google

Knappe de Knappstädt — *Silésie, Saxe* (An., 6 juillet 1798.) Parti: au 1 d'arg. à la barre d'azur, ch. de trois étoiles d'or et côtoyée de deux trèfles tigés et feuillés de sin.; au 2 de gu. à un senestrochère, paré d'azur, mouv. du flanc, la main de carn. tenant une hallebarde d'arg., en pal. L'écu bordé d'or. Deux cq., le 1 cour. **C.**: 1° un trèfle de l'écu, posé en pal, entre un vol de sa.; **L.** d'arg. et de sin.; 2° deux pl. d'aut., l'une sur l'autre, la première d'azur, la sec. d'arg.; entre deux hallebardes d'arg., ornées chacune à l'ext. de trois pl. d'aut., une d'arg. entre deux d'azur; **L.** d'or et d'azur.

Knappert — *Schiedam.* D'arg. à un cerf naiss. de gu., mouv. de trois fasces ondées d'azur. **C.**: le cerf iss.

Knapton (Baron), v. **Vesey** vicomte **de Vesci.**

Knatchbull-Hugessen baron **Brabourne** — *Kent* (Baron, 1880.) Ec.: aux 1 et 4 d'arg. à un arbre de sin., accosté de deux sangliers affr. de sa., ramp. contre le fût, le tout soutenu d'un tertre de sin. (*Hugessen*); aux 2 et 3 d'azur à trois croix recr. au pied fiché d'or, posées et rangées en bande, entre deux cotices du même (*Knatchbull*). **C.**: 1° un arbre de sin., entre un vol d'azur, les plumes ext. d'or (*Hugessen*); 2° un léopard naturel d'arg., tacheté de sa., posé sur un chapeau de tournoi d'azur, retr. d'herm. (*Knatchbull*). **D.**: CRUCIFIXA GLORIA MEA.

Knatchbull de Mersham-Hatch — *Kent* (Baronet, 4 août 1641.) D'azur à trois croix pattées au pied fiché d'or, posées et rangées en bande, entre deux cotices du même. **C.**: un léopard naturel d'arg., tacheté de sa., posé sur un chapeau de tournoi d'azur, retr. d'herm. **D.**: CRUCIFIXA GLORIA MEA.

Knauer de Hartenfels — *Silésie.* Coupé: au 1 de sa. au lion léopardé d'or, cour. du même, tenant une palme de sin.; au 2 échiq. d'arg. et de gu. Cq. cour. **C.**: le lion, iss., entre un vol coupé, à dextre d'arg. sur gu., à sen. d'or sur sa. **L.**: à dextre d'or et de sa., à sen. d'arg. et de gu.

Knausen — *Wangen* (*Wurt.*) D'azur à une licorne d'or, ramp. contre un rocher d'arg., mouv. du flanc dextre et sommé d'une rose de gu., tigée de sin. **C.**: une licorne iss. d'or, mouv. d'un rang de cinq plumes de paon au nat.; entre un vol, coupé alt. d'azur et d'or.

Knauss — *Bâle.* De gu. à un arbre de sin., accosté de deux béliers ramp. et affr. d'arg., accornés d'or, le tout soutenu d'un tertre de sin. **C.**: un arbre de sin., sur un tertre du même. **L.** d'arg. et de gu.

Knebel — *Prov. rhén.* (M. ét. au 18e siècle.) D'arg. à un écusson de gu. en abime, acc. au canton dextre du chef d'un annelet de sa. **C.**: deux oreilles d'âne, de gu. et d'arg.

Knebel — *Prusse* (M ét. au 18e siècle.) Coupé-enclavé de deux pièces d'arg. sur gu. **C.**: un tuyau barré de gu. et d'arg. de quatre pièces, supp. un annelet coupé de gu. sur arg., la partie de gu. ornée à l'ext. de cinq fleurs-de-lis d'arg. et la partie d'arg. ornée de deux fleurs-de-lis de gu.

Knebel — *Pom.* (Ren. de nob., 1756.) D'arg. à la bande de gu., ch. de trois roses du champ, bout. d'or. Cq. cour. **C.**: deux prob., coupées alt. d'arg. et de gu.

Knebel-Döberitz — *Pom.* Ec.: aux 1 et 4 d'arg. à la bande de gu., ch. de trois roses du champ, bout. d'or (*Knebel*); aux 2 et 3 de gu. à deux clous de tente d'arg., posés en chev. renv. (*Döberitz*). Deux cq. cour. **C.**: 1° deux prob., coupées alt. d'arg. et de gu. (*Knebel*); 2° trois pl. d'aut., une d'arg. entre deux de gu. (*Döberitz*).

Knebel de Katzenelnbogen — *Prov. rhén.* (Barons du St.-Empire, 11 août 1710. M. ét. en 1832.) Ec.: aux 1 et 4 d'arg. à un écusson de gu. en abime, acc. au canton dextre du chef d'un annelet de sa. (*Knebel*); aux 2 et 3 de sa. à la fasce d'or, acc. de trois boules du même (*Grärod*). Deux cq. cour. **C.**: 1° deux oreilles d'âne, de gu. et d'arg. (*Knebel*); **L.** d'arg. et de gu.; 2° un homme iss. de profil, hab. d'arg., ceint de sa., tenant de ses mains une hache, posée sur son épaule dextre (*Grärod*); **L.** d'or et de sa.

Knebel de Sarranzig — *Pom.* (Ren. de la nob. du St.-Empire, 1757 et 1759.) Ec.: aux 1 et 4 d'arg. à la bande de gu., ch. de trois roses d'arg., bout. d'or; aux 2 et 3 d'azur à un trèfle d'or. Cq. cour. **C.**: trois pl. d'aut. d'or; entre deux prob., coupées alt. d'arg. et de gu.

Knebel chevaliers **de Treuenschwert** — *Transylvanie* (An., 5 avril 1841; chevaliers, 20 nov. 1850.) Coupé: au 1 parti: *a.* d'arg. à un serpent au nat., ployé en cercle; *b.* de sa. à cinq étoiles d'or, 2, 1 et 2; au 2 d'azur à trois monts de sin., mouv. de la p., derrière lesquels se lève un soleil d'or. Deux cq. cour. **C.**: 1° un bras, arm. d'arg., liséré d'or, brandissant une épée d'arg., garnie d'or; **L.** d'arg. et d'azur; 2° un vol à l'antique de sa. et d'or, l'aile de sa. ch. de cinq étoiles d'or, 2, 1 et 2; **L.** d'or et de sa.

Knebel de Treuenschwert — *Aut.* (Barons, 18 déc. 1866.) Coupé: au 1 parti: *a.* d'arg. à un serpent de sin., ployé en cercle; *b.* de sa. à cinq étoiles d'or, 2, 1 et 2; au 2 d'azur à un soleil d'or, se levant derrière un monticule de trois coupeaux de sin., mouv. de la p. Cq. cour. **C.**: un bras, arm. au nat., la main gantelée tenant une épée d'arg. garnie d'or; entre un vol coupé, à dextre d'arg. sur azur, à sen. d'or sur sa. **L.** conformes aux émaux du vol.

Knebel, v. Knöbel.

Knebworth (Vicomte), v. **Bulwer-Lytton** comte **de Lytton.**

Knecht — *Aut.* D'azur au lion d'or, tenant de sa patte sen. une couronne de feuillage de gu. et de sa patte dextre une faux d'arg. **C.**: un homme iss., de profil, hab. de sa., coiffé d'un bonnet pointu du même, retr. d'arg., tenant une pique du même.

Knecht — *Berne.* D'azur à une coupe couverte d'or, sommée d'une couronne à l'antique du même, et ayant une anse à sen. **C.**: un homme iss., tort. d'un ruban flottant, hab. au nat. et supp. de sa main dextre la coupe couverte de l'écu.

Knechtgen — *Holl.* De pourpre à un enfant cont. de carn., supp. de sa main dextre une couronne d'or, la sen. appuyée sur sa hanche.

Knehem — *Westphalie.* Fascé contre-fascé d'arg. et de sa., de six pièces. **C.**: deux cornes de buffle, coupées alt. d'arg. et de sa.

Kneidinger de Peurbach — *Bav.* (M. ét. en 1615.) De gu. à une femme iss., hab. d'arg., coiffée d'un bonnet terminé en col de cygne qui s'élève vers le chef. **C.**: un bonnet de gu., retr. d'arg.; entre un vol, de gu. et d'arg.

Kneisen — *Han.* (Nob. du St.-Empire, 5 fév. 1804. M. ét. le 26 mars 1847.) D'azur à trois trèfles d'or. Cq. cour. **C.**: trois pl. d'aut. d'azur, ch. chacune d'un trèfle de sin.

Kneitlingen — *Brunswick.* De sa à deux fasces d'arg. **C.**: six épis, *ou* six flèches.

Kneller — *Kirchberg* et *Rupprechtshofen* (*Bav.*) D'arg. à un homme iss., hab. de gu., coiffé d'un chapeau du même, retr. d'arg., tenant dans chaque main trois glands au nat. **C.**: l'homme iss.

Kneller de Whitton — *Angl.* (Baronet, 24 mai 1715. M. ét. le 19 oct. 1723.) Ec.: au 1 d'arg. à deux écussons de gu., ch. chacun d'une rose d'arg.; à une pointe d'azur, ch. d'une fleur-de-lis d'or; au 2 de sa. au chev. d'arg., ch. d'une rose de gu. et acc. de trois coupes couvertes du sec.; au 3 de sa. à deux fasces engr. d'arg.; au chef d'or, ch. d'un lion léopardé de sa., accosté de deux fleurs-de-lis du même; au 4 d'or à une main d'aigle, cont. **C.**: un cerf devant un cep de vigne, le tout au nat., soutenu d'un tertre de sin. [Armes de sir *Geoffroi Kneller*, peintre renommé.]

Knoppelbout — *Holl.* D'or à un chicot de sin. en bande, poussant vers le chef une branche feuillée du même, fruitée de trois pommes de grenade de gu. Brl. de gu. et d'arg. **C.**: un bras, paré d'azur, la main de carn. tenant le chicot de l'écu. **L.** d'or et de gu.

Knepper — *Luxemb.* (Chevaliers, 29 mai 1713.) D'arg. à une meriette de sa., acc. de trois roses de gu. Cq. cour. **C.**: une meriette de sa.; entre un vol, d'arg. et de gu. **S.**: deux léopards lionnés d'or.

Kneppers — *Westphalie.* D'azur au chev. d'arg., acc. de trois étoiles (5) du même. **C.**: une étoile (5) d'arg., entre un vol.

Knesebeck (*ligne blanche*) — *Brandebourg.* D'arg. à un membre d'aigle de gu., posé en fasce.

Knesebeck (*ligne noire*) — *Brunswick.* D'arg. à une licorne ramp de gu., soutenue d'un tertre de sin. **C.**: deux membres d'aigle de sa., les serres d'or en haut.

Knesebeck (Barons **von der**) — *Han., Prusse, Mecklembourg.* Ec.: aux 1 et 4 d'arg. à un membre d'aigle de gu., posé en fasce (armes de la *ligne blanche*, en Brandebourg): aux 2 et 3 d'arg. à une licorne ramp. de gu. (armes de la *ligne noire*, en Brunswick). **C.**: cinq plumes de coq, alt. de sa. et d'arg., devant trois banderoles, une d'arg. entre deux de gu., attachées à des lances d'or. **S.**: à dextre un griffon de gu.; à sen. un griffon de gu. **D.**: THUE RECHT, TRAUE GOTT, SCHEUE NIEMAND.

Knesevics de Szent-Helena (Barons) — *Hongrie.* Ec: aux 1 et 4 d'azur à une couleuvre cour. d'or, ondoyante en bande; au 2 de gu. à un griffon d'arg., cour. d'or; au 3 d'arg. à un corbeau ess. de sa., tenant

Digitized by Google

en son bec une bague d'or. Sur le tout d'or à l'aigle de sa., bq., m. et cour. du champ, ch. sur sa poitrine d'un bes. d'arg. Trois cq. cour. **C.**: 1° un griffon iss. et cont. d'arg.; **I.** d'or et d'azur; 2° l'aigle; **I.** d'or et de sa.; 3° le corbeau; **I.** d'arg. et de gu.

Knesovich — *Serbie.* De gu. au chev. d'arg., acc. de trois tours du même. **C.**: un château de gu., sommé de trois tourelles du même, celle du milieu plus élevée.

Knesselaer — *Holl.* D'or à la fasce brét. et c.-brét. de sa., acc. de trois abeilles de gu. **C.**: un vol, aux armes de l'écu.

Knetz — *Nuremberg.* Coupé d'azur sur or; à une sirène au nat., sans bras, br. sur le coupé. **C.**: deux cornes de buffle, coupées d'azur sur or.

Kneussel — *Nuremberg.* D'azur à un tronc de chêne d'or, auquel est suspendu un cor-de-chasse de sa., lié et vir. du sec. **C.**: les meubles de l'écu.

Kneutzel — *Nuremberg.* Parti d'arg. et d'azur; à un ours ramp. de l'un en l'autre, tenant un chalumeau d'azur. **C.**: l'ours, iss.; entre deux prob., coupées d'arg. sur azur.

Kneyssel — *Aut.* De gu. à une licorne ramp. d'arg. Cq. cour. **C.**: la licorne, iss.

Knezevich — *Dalmatie* (Chevaliers autrichiens, 5 juillet 1867.) Parti: au 1 d'or à un rocher escarpé au nat., mouv. de la p., sommé d'une croix latine treflée de gu., iss. d'une couronne du même; au 2 d'azur à un avant-bras, arm. au nat., mouv. du flanc sen., revêtu d'un ganteiet au nat., empoignant une épée d'arg., garnie d'or, en pal, accolée d'un rameau de laurier de sin. Deux cq. cour. **C.**: 1° un ange cont. agenouillé, hab. et ailé d'arg., chevelé d'or; **I.** d'or et de gu.; 2° un bâton d'arg. sommé d'une croix du même, posé en bande, et un bâton d'arg. en barre, sommé d'un monde d'or entre deux têtes et cols affr. de serpents d'or cour. du même, les deux bâtons passés en saut.; **I.** d'arg. et d'azur.

Kniaxiewicz — *Lithuanie.* Les armes de **Murdello**, en *Lithuanie.*

Knibbe — *Zél.* D'azur au lion d'or; à la bord. d'arg. **C.**: le lion, iss.

Knibbe — *Flandre*, orig. d'*Angl.* D'arg. au lion léopardé de sa. (*ou*, ces armes augmentées d'un canton de gu., ch. d'un chev. d'herm.) **C.**: un lion iss. de sa., entre un vol d'arg.

Knickmeyer — *Bâle.* Parti: au 1 d'azur à trois étoiles d'or, rangées en pal; au 2 d'arg. à deux fasces de gu. **C.**: une étoile d'or, entre deux prob. coupées, à dextre d'or sur azur, à sen. de gu. sur arg. **L.** conformes aux émaux des prob.

Kniechen — *Aut.* (Chevaliers, 1723; barons, 1736. M. ét.) Tranché: au 1 d'arg. à une rose de six feuilles de gu., bout. d'or; au 2 de gu. à une demi-fleur-de-lis d'arg., mouv. du tranché. Deux cq. cour. **C.**: 1° six pl. d'aut., alt. de gu. et d'arg.; 2° un bras, arm. d'arg., brandissant une épée du même.

Knieps — *Strasbourg.* De sa. à une cornière d'arg., acc. de trois étoiles d'or. **C.**: deux prob. d'arg., ch. chacune d'une fasce de sa., surch. d'une étoile d'or. **L.** d'arg. et de sa.

Kniestedt de Schaubeck — *Wurt.* (Barons, 6 déc. 1815.) D'or à un écusson de gu. en abîme, entouré de neuf trèfles de sin., les tiges fichées dans l'écusson. **C.**: un chapeau piramidal d'or, ch. de deux bandes de sa., retr. d'or, sommé d'une queue de paon au nat. **L.** d'or et de gu.

Knigge — *Han., Hesse.* Coupé: au 1 d'arg. au lion naiss. de gu., mouv. du coupé; au 2 fascé de gu. et d'arg., de quatre pièces. **C.**: un vol, d'arg. et de gu. — *Ou:* Coupé: au 1 d'arg. au lion naiss. de gu., mouv. du coupé; au 2 de gu. à deux fasces d'arg. **C.**: le lion du 1, iss.

Knigge — *Han., Courlande* (Barons du St.-Empire, 19 juin 1663.) Ec.: aux 1 et 4 coupé: *a.* d'arg. au lion naiss. de gu., cour. d'or, mouv. du coupé; *b.* fascé de gu. et d'arg., de quatre pièces (*Knigge*); aux 2 et 3 d'or à deux fasces de sa., et deux los. du même en coeur. Sur le tout un écusson, cour. d'or, fascé d'arg. et de gu. de quatre pièces; la première fasce d'arg. ch. d'une fleur-de-lis partie d'arg. et d'azur, liée d'or, en haut, et deux coeurs de gu. en bas; la sec. fasce d'arg. ch. d'un coeur de gu. en haut et de deux fleurs-de-lis parties d'arg. et d'azur, liées d'or, en bas. Trois cq. cour. **C.**: 1° un vol, de gu. et d'arg. (*Knigge*); 2° un lion iss. de gu., cour. d'or, posé de front, tenant de chaque patte trois banderoles, chacune des banderoles à dextre de gu. au croiss. cont. d'arg., chacune de celles à sen. d'arg. au croiss. tourné de gu.; 3° une colonne d'or, ch. de trois bandes de sa., cour. d'or, sommée d'une queue de paon au nat., le fût accosté de deux los. de sa., attachées à la colonne. **L.**: à dextre d'arg. et de gu., à sen. d'or et de sa. **S.**: deux lions reg. de gu., cour. d'or.

Knight comte **de Catherlough** — *Irl.* (Baron *Lisborough*, 8 août 1746; comte de *C.*, ... M. ét. en 1778.) Ec.: aux 1 et 4 d'arg. à trois bandes de gu., au canton d'azur ch. d'un éperon d'or, la molette en bas; aux 2 et 3 c.-éc.: *a.* et *d.* de gu. au lion d'or, la tête cont.; *b.* et *c.* d'arg. à trois hures de sanglier coupées de sa. **C.**: un éperon d'or, la molette en haut, entre un vol de gu. **S.**: à dextre un lion reg. d'or; à sen. un sanglier de sa., coll. d'une couronne d'or, enchaîné du même. **D.**: TE DIGNA SEQUERE.

Knightley d'Fawsley — *Northamptonshire* (Baronet, 2 fév. 1798.) Ec.: aux 1 et 4 d'herm. plein; aux 2 et 3 palé d'or et de gu. **C.**: une tête et col de cerf d'arg., ramée d'or. **S.**: deux faucons au nat. **D.**: IN VITA FORTUNA.

Knightley d'Offchurch — *Warwickshire* (Baronet, 30 août 1660. M. ét. en 1668.) Les armes précédentes.

Knighton — *Hampshire* (Baronet, 1 janv. 1813.) Fascé contre-fascé d'azur et d'or, de huit pièces; à la bande d'or, semée de mouch. d'herm. de sa., br. sur le tout; au chef de gu., ch. d'une tête de dragon d'or, accostée de deux annelets du même. Cq. cour. **C.**: deux têtes et cols de dragon, passées en saut., celle à dextre de gu., celle à sen. d'or, les cols enchaînés d'or.

Knillenberg — *Tirol* (M. ét. en 1812.) D'or à la fasce de sa., acc. en p. d'un tertre du même. Cq. cour. **C.**: un lion iss. d'or, arm. et lamp. de gu., tenant de ses pattes une massue du même.

Kniphausen — *Ostfrise.* D'or au lion de sa. **C.**: le lion, iss.; entre un vol, d'or et de sa.

Kniphof — *Hambourg.* D'arg. à trois arbres accostés de sin., dans une haie circulaire d'osiers au nat., ouverte sur le devant. **C.**: un arbre de sin.; entre deux prob., d'arg. et d'or. **L.** d'arg., d'or et de sin.

Knipman — *Hesse.* De gu. à la bande d'arg., ch. d'une rose du champ. Cq. cour. **C.**: un vol aux armes de l'écu (sur l'aile sen., la bande est transformée en barre).

Knippenberg ou **von der Knippenborch** — *Westphalie.* D'azur à cinq trangles d'arg., acc. de trois merlettes de gu., rangées entre la première et la deuxième trangle. **C.**: deux prob. d'or, celle à dextre ch. de quatre barres d'azur et celle à sen. de quatre bandes du même, ornées chacune dans son embouchure de quatre plumes de paon au nat. **L.** d'arg. et d'azur.

Knippinck — *Westphalie.* Parti d'or et de gu.; à trois annelets de sa., rangés en pal, br. sur le parti. Cq. cour. **C.**: un écusson des armes; entre un vol, d'or et de gu.

Knipping — *Allem.* Coupé d'azur sur gu., à la fasce d'arg., br. sur le coupé, acc. de deux feuilles de rosier d'or, couchées, celle en chef ayant la tige à dextre et celle en p. ayant la tige à sen. **C.**: un vol, d'azur et de gu., chaque aile ch. d'une feuille de rosier d'or, posée en pal, la tige en bas.

Knipprode — *Westphalie.* De gu. à la fasce d'arg., acc. de trois colombes du même. **C.**: un chapeau de tournoi de gu., retr. d'arg., supp. une colombe d'arg. devant un panache de sa. — *Ou* (*Arm. v. G.*): D'arg. à trois colombes de gu. **C.**: un chapeau de sa., retr. d'arg.

Knivеton de Mercaston — *Derbyshire* (Baronet, 29 juin 1611. M. ét. en 1706.) De gu. au chev. vairé d'arg. et de sa. **C.**: une tête et col d'aigle d'or, entre un vol de sa. **D.**: IN DOMINO CONFIDO.

Knob — *Dan.* (M. ét.) D'azur à une harpie de carn., les cheveux épars, hab. d'or, cour. du même, les mains appuyées sur les hanches; le corps d'aigle et les ailes de sa. **C.**: la harpie, iss.

Knobbert — *Holl.* D'arg. à trois feuilles de nénuphar de sin.

Knobbout — *Zél.* De sa. au lion d'or; à la fasce du même, br. sur le lion.

Knöbel ou **Knebel** — *Nuremberg.* De gu. à deux flèches d'or, arm. d'arg., passées en saut. **C.**: un vol à l'antique aux armes de l'écu.

Knobelsdorff — *Silésie.* De gu. à la fasce d'azur, ch. de trois bandes d'arg. **C.**: un vol à l'antique aux armes de l'écu.

Knobelsdorff — *P. d'Overyssel* (Inc. dans la noblesse néerl., avec le titre de baron, 18 avril 1837; dans la nob. prussiene, 6 mai 1856.) Ec. d'azur et d'arg. Sur le tout un écusson de gu., cour. d'or, ch. d'une fasce d'azur, surch. de trois bandes d'arg. Cq. cour. **C.**: un vol de gu., l'aile dextre ch. d'une barre et la sen. d'une bande d'azur, surch. chacune de trois pals d'arg. **L.**

Digitized by Google

d'arg., de gu. et d'azur. — [Les barons du nom, en *Silésie*, portent: Ec. d'arg. et d'azur. Sur le tout un écusson de gu., cour. d'or, ch. d'une fasce d'arg., surch. de trois bandes d'azur. Deux cq. cour. C.: 1° un demi-vol cont. de gu., ch. d'une barre d'arg., surch. de trois bandes d'azur; L. d'arg. et de gu.; 2° un demi-vol de gu., ch d'une bande d'arg., surch. de trois barres d'azur; L. d'arg. et d'azur.]

Knobelsdorff — *Pom.* (Barons, 27 janv. 1699.) De gu. à la fasce aussi de gu., ch. de trois pals d'azur; la fasce acc. en chef de deux étoiles d'or et en p. d'une colline de sin., ch. d'une étoile pareille; à une colonne d'ordre corinthien d'arg., cour. d'or, accolée d'une branche de laurier de sin., br. sur la fasce et soutenue de la colline en p. Cq. cour. C.: la colonne, soutenue de la colline avec l'étoile, le tout entre un vol de gu., l'aile dextre ch. d'une barre et la sen. d'une bande d'azur, chaque pièce surm. d'une étoile d'or. L. de gu. et d'azur.

Knoblauch — *Brandebourg.* De gu. à trois têtes d'ail d'arg., feuillées du même. C.: les meubles de l'écu, rangés en fasce.

Knoblauch — *Nuremberg.* D'or à un homme, hab. d'azur, coiffé d'un bonnet à l'antique du même, tenant de sa main dextre une tête d'ail. C.: l'homme, iss.

Knoblauch — *St.-Gall.* D'arg. à trois têtes d'ail de sin., deux en saut. et une en pal, les racines en bas. C.: une tête d'ail de sin., en pal, la racine en bas. L. d'arg. et de sin.

Knoblauch de Hatzbach — *Hesse.* D'or à trois los. de sa., aboutées en bande. C.: un vol aux armes de l'écu (sur l'aile sen., les los. sont aboutées en barre.)

Knobloch — *Alsace.* De sa. à un phéon d'or, posé en pal, la pointe en haut; à la bord. du même. C.: le phéon, sommé de cinq pl. d'aut. de sa.

Knobloch — *Allem.* Coupé de sa. sur or; au lion de l'un en l'autre, tenant un ail feuillé au nat. Cq. cour. C.: les meubles de l'écu.

Knobloch ou **Knoblauch** — *Francfort s/M.* De sa. à trois têtes d'ail d'arg., tigées du même, dont deux passées en saut., les têtes en haut, et la troisième hr. en pal, la tête en bas. C.: un panache de plumes de coq de gu., sortant d'une tête d'ail d'arg.

Knobloch — *Prusse orientale.* De gu. à trois pignates à couvercle d'or *ou* d'azur. C.: un cor-de-chasse d'or, devant cinq guidons d'or. L. d'azur et de gu. [V. **Kindler de Knobloch.**]

Knobloch *dit von Droste* — *Prusse.* Parti: au 1 d'azur à un poisson volant d'arg. en bande, l'aile dextre du poisson de gu. et l'aile sen. d'or (*Droste*); au 2 de gu. à trois pignates d'azur (*Knobloch*). Deux cq. cour. C.: 1° un vol cont., d'azur et d'or; L. d'or et d'azur; 2° un cor-de-chasse d'or, lié de gu., l'embouchure à dextre, supp. cinq guidons, deux à dextre et trois à sen., les hampes passées dans le noeud du lieu; lesdits guidons coupés alt. de gu. et d'azur; L. d'azur et de gu.

Knobloch barons **de Hausen-Aubier** — *Prusse orientale* (Barons, 7 avril 1849.) Ec.: aux 1 et 4 d'arg. à un bélier de sa., accorné d'or, pass. sur un tertre de trois coupeaux de sin. (*Hausen*), le bélier du 1 cont.; aux 2 et 3 d'or au chev. de gu., acc. en chef de deux étoiles (5) d'azur et en p. d'un croiss. du même (*Aubier*). Sur le tout de gu. à trois pignates à couvercle d'azur (*Knobloch*). Trois cq. cour. C.: 1° le bélier du 1, iss.; L. d'arg. et de sa.; 2° un cor-de-chasse d'arg., vir. d'or, l'embouchure à dextre, lié d'un lien tort. de gu. et d'azur, le noeud dudit lien soutenant cinq banderoles coupées d'azur sur gu., attachées à des lances d'or; L. de gu. et d'azur; 3° un guidon d'azur ch. d'une croix d'or, flottant à sen., attaché à une lance d'or; L. d'or et d'azur.

Knoch — *Anhalt, Saxe.* D'azur à une étoile (8) d'or. Cq. cour. C.: trois pl. d'aut. d'arg. L. d'arg. et d'azur [V. **Hartmann-Knoch.**]

Knock — *Ostfrise.* D'arg. à un oiseau d'azur, bq. et m. de gu., posé sur une colline de sin.

Knod de Helmenstreit — *Prusse, Bav.* (Nob. du St.-Empire, 14 fév. 1771.) Parti d'azur et de gu.; à trois têtes de lion d'or, 2 et 1. Cq. cour. C.: un bras arm., la main de carn. tenant une épée en barre; entre deux prob. coupées, à dextre d'azur sur or, à sen. d'or sur gu., chaque prob. ornée dans son embouchure d'un panache de pl. d'aut. d'or. L.: à dextre d'or et d'azur, à sen. d'or et de gu.

Knodde — *Holl.* D'arg. au lion de gu.; à la bord. engr. d'azur.

Knoeck — *Gueldre.* De gu. à la fasce brét. et c.-brét. d'arg.

Knoff — *Thorn* (*Prusse*). Parti: au 1 d'or à la demi-aigle de sa., mouv. du parti; au 2 d'arg. à un tronc écoté au nat., posé en pal, coupé en haut et en bas.

Knoll — *Wurt.* (Nob. du St.-Empire, 13 fév. 1744.) Ec. en saut. de gu. et d'azur; à deux demi-vols adossés d'arg. (*ou* d'or), br. sur le tout. Cq. cour. C.: un homme iss., hab. de gu., le rabat d'arg., coiffé d'une toque de gu., retr. d'arg., panachée à sen. de deux pl. d'aut., l'une d'arg., l'autre de gu.; empoignant de sa main dextre une massue, le manche appuyé sur la couronne, la main sen. posée sur la hanche. L. d'azur et de gu.

Knoll Edle **von Dornhof und Hocheppau** — *Tirol* (Nob. du St.-Empire, 13 mai 1794; chevaliers du St.-Empire, 24 sept. 1790. M. ét. en 1869.) Parti: au 1 d'arg. à la moitié dextre d'une étoile à huit rais de gu., mouv. du parti; au 2 d'azur à un croiss. figuré cont. d'or, le dos touchant la ligne du parti. Cq. cour. C.: un griffon iss. de sa., tenant une masse d'armes de fer; entre un vol coupé, à dextre d'azur sur or, à sen. de gu. sur arg. L. conformes aux émaux du vol. S.: deux lions reg. d'or.

Knollaert — *Dordrecht.* Parti: au 1 d'arg. à la fasce de gu., acc. de quinze bill. couchées de sa., neuf en chef 5 et 4, et six en p. 3, 2 et 1; au 2 coupé: *a.* d'or à un navet d'arg., feuillé de sin.; *b.* d'arg. à trois barres de sa.

Knolle de Knoll — *Prusse* (An., 1791.) D'or à un senestrochère, arm. au nat., la main de carn. tenant une flèche de gu., en pal, la pointe en bas, accolée d'un serpent au nat. Cq. cour. C.: le senestrochère, posé sur le coude. L.: à dextre d'or et de gu., à sen. d'or et de sa.

Knollys comte **de Banbury** — *Angl.* (Baron *Knollys*, 1603; vicomte *Wallingford*, 1616; comte de *B.*, 18 août 1626. M. ét. en 1632.) Ec: aux 1 et 4 d'azur semé de croix recr. d'or; à la croix nillée du même, br. sur le tout; aux 2 et 3 de gu. au chev. d'arg., ch. de trois roses du champ. C.: un éléphant d'arg.

Knollys de Thame — *Oxfordshire* (Baronet, 1 avril 1754. M. ét. le 29 juin 1772.) Ec.: aux 1 et 4 d'azur semé de croix recr. d'or; à la croix nillée du même, br. sur le tout; aux 2 et 3 de gu. au chev. d'arg., ch. de trois roses du champ, et au canton d'herm. C.: un éléphant d'arg. D.: IN UTRUMQUE PARATUS.

Knoop — *P. d'Utrecht, Holl.* D'azur à la bande d'or, ch. de trois cors-de-chasse de gu., liés et vir. d'arg., posés dans le sens de la bande. C.: un chien braque au nat., iss d'une cuve d'azur, cerclée d'or.

Knoop — *Holl.* De gu.; au chef d'or, ch. de deux fleurs-de-lis de sa. (*Arm. v. G.*)

Knoop — *Holl.* Parti: au 1 coupé: *a.* de gu. à trois collines d'or; *b.* d'or à un coeur de gu., percé de deux flèches d'arg., en saut., les pointes en bas; au 2 d'arg. à un cep de vigne de sin., fruité d'azur, et un canton de gu. ch. d'une rose d'azur, bout. d'or.

Knopæus — *Prov. rhén.* (An., 1720.) De sa. à un treillis alésé d'or, composé d'une mâcle, traversée de deux jumelles passées en saut., les jumelles arrondies et réunies à chaque bout. Cq. cour. C.: une flèche d'arg., posée en pal, br. sur un arc de sa., posé en fasce; le tout accosté de deux épées d'arg., garnies d'or, les pointes en haut.

Knope (van den) — *Holstein, Dan.* (M. ét. en 1563.) D'azur à un loup courant d'arg. C.: le loup, iss. d'une haie d'osiers.

Knopf — *Bâle.* Coupé d'un parti d'azur et d'or, sur arg.; à trois coeurs de gu., appointés par les pieds en pairie, br. en coeur de l'écu sur les divisions. C.: une tête et col de lévrier d'arg., entre un vol à l'antique, l'aile de derrière de gu., celle de devant coupée de gu. sur arg., aux trois coeurs de l'un en l'autre. L. d'arg. et de gu.

Knopf — *Nuremberg.* Coupé: au 1 d'or à un homme iss., mouv. du coupé, hab. d'azur, retr. de gu.; au 2 d'or à quatre pals de gu. A la fasce de gu., br. sur le coupé. C.: l'homme iss.

Knopff — *Brab.* (Conf. de nob., 2 mars 1621.) Taillé de sa. sur or; à un griffon de l'un en l'autre, arm. et lamp. de gu. C.: un griffon iss. d'or. D.: MIHI RES SUBMITTERE CONOR.

Knopp — *Bav.* Parti d'arg. et de sa.; à une fleur-de-lis de l'un en l'autre. C.: un lion iss.

Knopp de Kirchwald — *Moravie* (An., 7 déc. 1832). Coupé: au 1 de gu. à un dextrochère, arm. au nat., liséré d'or, la main gantelée tenant une épée d'arg., garnie d'or; au 2 de gu. à un mont de sin., mouv. de la p., sommé d'une forêt au nat., le tout senestré d'une église au nat., essorée de gu., le clocher couvert d'un toit pointu de gu., ladite église mouv. du flanc sen. Cq. cour. C.: une aigle de sa. L. d'arg. et de gu. — (Chevaliers de *Kirchwald*, 16 oct. 1866.) Les armes précédentes. Deux cq. cour. C.: 1° une aigle cont. de sa., languée de gu.; 2° trois pl. d'aut., une d'arg.

entre deux de gu. **L.** d'arg. et de gu. — (Barons, 23 janv. 1872.) Les armes de 1860. **S.**: deux lions d'or, arm. et lamp. de gu.

Knoppert — *P. de Gueldre.* D'arg. à trois têtes de lévrier de sa. **C.**: une tête et col d'aigle de sa., bq. et languée d'or. **S.**: deux griffons [V. **Duyst dit Knoppert.**]

Knöringen — *Wurt.* (Barons du St.-Empire, 15 août 1669.) De sa. à un annelet d'arg. **C.**: un annelet d'arg., cour. d'or, sommé de trois pl. d'aut. de sa., et soutenu d'un coussin de gu., brouppé d'or.

Knörr — *Aut.* (Nob. du St.-Empire, 3 août 1798; barons.) Coupé: au 1 parti de gu. et d'arg., à deux fleurs-de-lis de l'un à l'autre; au 2 d'azur à deux cygnes affr. d'arg., bq. et m. de sa., les cols entrelacés, soutenus d'une eau au nat. en p Cq. cour. **C.**: un cygne d'arg., bq. et m. de sa., le vol levé; entre deux prob. d'azur. **L.**: à dextre d'arg. et de gu., à sen. d'arg. et d'azur.

Knorr — *Halle* (*Saxe*). Ec.: aux 1 et 4 de gu. à un os de mort d'arg., posé en bande; aux 2 et 3 d'azur à un tronc coupé et arr. au nat. **C.**: un sauvage iss. de carn., tenant de sa main dextre un os de mort d'arg. en bande devant son corps et de sa sen. un rouleau de toile d'arg. en barre devant son corps.

Knorr — *Thuringe.* D'or à un mortier de guerre de sa., sans affût, posé en pal. **C.**: le mortier.

Knorr — *Prusse* (M. ét. le 19 janv. 1867.) D'or à un mortier de guerre d'azur, sans affût, posé en pal. **C.**: le mortier [V. **Hanstein-Knorr** et **Wintzingerode-Knorr.**]

Knorr — *Ansbach, Nuremberg.* De gu. à trois mains de carn., deux mouv. des angles supérieurs et la troisième mouv. de la p. de l'écu, empoignant chacune un poisson d'arg. **C.**: une main de carn., empoignant un poisson d'arg.

Knorr — *Bav.* (Conc. d'arm., 6 sept. 1530.) D'azur à la fasce d'arg. **C.**: six pl. d'aut., alt. d'azur et d'arg.

Knorr — *Bav.* (Conc. d'arm., 1 juillet 1576.) D'azur à la bande d'or, ch. de trois fleurs-de-lis du champ, posées chacune en pal. **C.**: une fleur-de-lis d'azur; entre deux prob., coupées d'azur sur or.

Knorr — *Bav.* D'or à trois mains de More, empoignant chacun un barbeau au nat., les mains dirigées vers l'abîme, les deux barbeaux du chef affr., celui en p. en fasce. Cq. cour. **C.**: un More iss., cour. d'or, tenant une masse d'armes, appuyée sur son épaule. **L.** d'or et de sa.

Knorr — *Bohème* (Nob. du St.-Empire, 10 juillet 1597.) De sa. semé de trèfles d'or, les tiges en haut; à un griffon du même, br. sur le tout. Cq. cour. **C.**: le griffon, iss.

Knorr — *Aut.* Tiercé en fasce de gu., d'or et d'arg., l'or ch. d'un saut. diminué d'arg., cant. de quatre roses de gu., bout. d'or. Bri. de gu. et d'arg. **C.**: trois pennons tiercés en fasce de gu., d'or et d'arg., attachés à des lances d'arg., flottant à sen. **L.** d'arg. et de gu.

Knorr de Rosenroth — *Aut.* (An., 27 juillet 1549.) Ec.: aux 1 et 4 tiercé en fasce de gu., d'or et d'arg., l'or ch. d'un saut. diminué d'arg., cant. de quatre roses de gu., bout. d'or; aux 2 et 3 d'or à un tronc d'arbre arr. de sa., poussant une branche feuillée de sin., à dextre. Deux cq. cour. **C.**: 1° trois pennons tiercés en fasce de gu., d'or et d'arg., flottant à dextre, attachés à des lances d'arg.; **L.** d'arg. et de gu.; 2° le tronc du 2, entre un vol à l'antique, d'or et de sa.; **L.** d'or et de sa.

Knorr de Rosenroth — *Aut.* (Chevaliers, 19 avril 1624.) Les armes du 27 juillet 1549, sauf que le tronc des 2 et 3 est posé en bande et pousse une branche à dextre et à sen. Sur le tout de sa. à un griffon d'or, langué et arm. de gu. Deux cq. cour. **C.**: 1° trois pennons tiercés en fasce de gu., d'or et d'arg., flottant à dextre, attachés à lances d'arg.; **L.** d'arg. et de gu; 2° le tronc du 2, posé en pal; entre un vol, d'or et de sa.; **L.** d'or et de sa.

Knorr de Rosenroth — *Aut.* (Barons, 28 fév. 1826. M. ét. le 26 déc. 1856.) Les armes du 19 avril 1624, sauf que les pennons du 1er cimier sont fendus et tiercés en pal d'arg., d'or et de gu., augmentées d'un 3e cq. cour., placé entre les deux autres, portant en cimier le griffon du surtout; **L.** des trois cq., à dextre d'or et de sa., à sen. d'arg. et de gu.

Knorr (von) und Zöllschen — *Breslau* (An., 13 nov. 1681.) Parti d'or et d'azur; à deux cerfs ramp. et affr. au nat., acc. en p. d'un tronc d'arbre coupé et arr. au nat., br. sur le parti. Cq. cour. **C.**: un cerf iss. au nat., entre un vol, coupé alt. d'or et d'azur. **L.** d'or et d'azur.

Knorr, v. Anders de Knorr.

Knorre — *Thuringe, Courlande.* De gu. à un mortier d'apothicaire d'arg. **C.**: une queue de paon au nat.

Knorring — *Courlande.* Ec.: aux 1 et 4 de sa. à un griffon d'or; aux 2 et 3 de sa. à trois chev. d'or. Cq. cour. **C.**: deux prob., coupées alt. d'or et de sa.

Knorring — *Esthonie* (An., 17 sept. 1672.) Parti d'or et de sin.; à une cruche bronzée, à deux anses, br. sur le parti. Cq. cour. **C.**: trois pl. de paon au nat. **L.** d'or et d'azur.

Knorring barons **de Burgau** — *Courlande, Finlande* (Barons, 29 janv. 1799.) Ec.: au 1 d'or à un griffon d'azur; au 2 de sa. à trois chev. d'or; au 3 de sa. à un annelet d'arg.; au 4 d'or au lion de gu. Sur le tout de *Knorring*, qui est parti d'or et de sin., à une cruche à deux anses d'azur, br. sur le parti. Deux cq. cour. **C.**: 1° une queue de paon au nat.; **L.** d'arg. et de gu.; 2° un annelet d'arg., cour. d'or, sommé de cinq pl. d'aut., alt. de sa. et d'arg.; entre deux prob., coupées alt. d'or et de sa.; **L.** d'or et d'azur. **S.**: deux lévriers reg. d'arg., coll. de gu., bordé et bouclé d'or.

Knott de Schlammersdorf — *Bav.* (M. ét.) Coupé: au 1 de sa. au lion léopardé d'or; au 2 d'or à trois fleurs-de-lis d'azur. Cq. cour. **C.**: deux prob. coupées, à dextre d'or sur azur, à sen. d'or sur sa.

Knottenbelt — *Holl.* Un arbre, acc. d'un soleil mouv. du flanc dextre.

Knotter (de) ou Cnotter — *Leyde.* De sa. au chev. d'arg., acc. de trois têtes de léopard d'or. Cq. cour. **C.**: une tête de lion d'or, cour. du même.

Knotzer — *Aut.* D'arg., chapé-ployé de gu.: l'arg. ch. de trois roseaux feuillés au nat., posés sur les trois coupeaux d'un tertre de sin. Cq. cour. **C.**: un roseau feuillé au nat., posé sur un tertre de trois coupeaux de sin.; entre deux prob., coupées alt. de gu. et d'arg., ornées chacune dans son embouchure d'un roseau de sin. **L.** d'arg. et de gu.

Knovill lord **Knovill** — *Angl.* (M. ét.) D'arg. à trois étoiles de gu.

Knowles — *Berkshire, P. de Galles* (Baronet, 31 oct. 1765.) Ec.: aux 1 et 4 d'azur semé de croix recr. d'or; à la croix nillée du même, br. sur le tout: aux 2 et 3 de gu. au chev. d'arg., ch. de trois roses du champ. **C.**: un éléphant d'arg. **D.**: SEMPER PARATUS.

Knox comte **de Ranfurly** — *Irl.* (Baron *Welis*, 16 janv. 1781; vicomte *Northland*, 5 juillet 1791; comte de *Ranfurly*, sept. 1831; titres dans la pairie d'*Irl.*; baron *Ranfurly*, dans la pairie du *Royaume-Uni*, 6 juillet 1826.) De gu. à un faucon ess. d'or; à l'orle ondé d'arg. **C.**: un faucon perché, au nat. **S.**: deux faucons au nat., bq. et m. d'or, coll. de couronnes d'or, enchaînées du même. **D.**: MOVEO ET PROPITIOR.

Knoy — *Holl.* D'arg. au lion de sa., cour. d'or. **C.**: le lion, iss. d'une cuve d'or.

Knuchel — *Berne.* D'azur à l'aigle d'arg., acc. en p. d'un tertre de sin. **C.**: l'aigle.

Knudsen — *Schleswig* (An., 1544.) D'or au lion naiss. d'azur. **C.**: le lion, iss.

Knudsen — *Dan.* (An., 1461. M. ét. en 1734.) D'arg. à cinq pierres de gu., entassées en chev. **C.**: deux pierres de gu., posées en chev. renv.

Knudsen — *Dan.* (M. ét.) D'azur à un loup naiss. d'arg. **C.**: le loup, iss.

Knudsen — *Dan.* (M. ét.) Tiercé en fasce d'arg., d'azur et d'or, l'arg. ch. d'une étoile d'or.

Knus — *Winterthur.* D'or à un marque de sa., en forme de triangle vidé sommé d'une croisette pattée et supp. de sa base une croix pareille dans l'espace vidé. **C.**: un demi-vol aux armes de l'écu.

Knüsli — *Winterthur.* D'or à un triangle vidé de sa.; à deux plumes à écrire au nat., passées en saut., les becs en bas, br. sur le triangle, et une étoile du premier dans ledit triangle, surmontant le point d'intersection des plumes; le tout acc. en p. de trois étoiles aussi d'or, 2 et 1. **C.**: un homme iss., hab. d'un parti d'or et de sa., rebr. de l'un à l'autre, au rabat de l'un à l'autre, tenant de sa main dextre une plume à écrire, le bec en bas, et de sa sen. une étoile d'or.

Knuth — *Holl.* D'or à la fasce d'arg., acc. de trois oeillets au nat.

Knuth — *P. de Stolpe.* Tiercé en fasce d'arg., de gu. et d'azur. **C.**: trois drapeaux, d'arg., de gu. et d'azur, roulés autour de leurs trabes.

Knuth — *Mecklembourg, Dan.* D'arg. à une crémaillère double de sa., composée de deux crémaillères adossées, liées de deux rubans d'or; le tout acc. de trois trèfles, les deux du chef renversés. **C.**: trois trèfles accostés de sin., sommés chacun d'un guidon de gu., les deux premiers flottant à dextre et le troisième à sen.

Knuth — *Dan.* (Barons, 2 août 1762.) Coupé: au

1 parti : *a.* divisé en chev., d'azur à deux étoiles (5) d'or, sur gu. à trois oiseaux mal-ordonnés d'arg. ; au chev. d'arg, br. sur la division ; *b.* d'or à une aigle ép. de sa., bq. et m. du champ ; au 2 d'arg. à un mur crén. de gu., maçonné de sa. Sur le tout les armes de famille de la branche de Mecklembourg. Deux cq. cour. C. : 1° trois trèfles de sin. accostés, sommés chacun d'une banderole de gu., la première flottant vers dextre et les deux autres vers sen. ; 2° un chapeau piramidal d'arg., ch. de trois barres de gu. et sommé d'une roue de moulin d'arg.

Knuth — *Pom.* D'azur à une coupe couverte d'or. C. : trois pl. d'aut., une d'or entre deux d'azur, soutenues chacune d'une rose de gu.

Knuth (Comtes) — *Aut.*, orig. de *Pom.* D'arg. à deux crémaillères de sa., passées en saut. C. : trois épées d'arg., accolées chacune d'un serpent, la tête en bas.

Knuth comtes **Gyldensteen** — *Dan.* Les armes de **Huguetan** comtes **Gyldensteen.**

Knuth comtes **de Knuthenborg** — *Dan.* (Comtes, 2 mars 1714.) Ec. : aux 1 et 4 divisé en chev., d'azur à deux étoiles (5) d'or, sur gu. à trois oiseaux mal-ordonnés d'arg. ; au chev. d'arg., br. sur la division ; au 2 de pourpre à un faisceau de trois flèches d'or, enflant une couronne du même ; au 3 parti : *a.* d'arg. à la demi-aigle de sa., bq. et m. d'or, mouv. du parti : *b.* d'arg. plein. Sur le tout les armes de famille de la branche de Mecklembourg. Trois cq. cour. C. : 1° cinq pl. d'aut. : d'or, d'azur, d'arg., d'azur et d'or ; 2° trois trèfles de sin. accostés, sommés chacun d'une banderole de gu., la première flottant vers dextre et les deux autres flottant vers sen. ; 3° deux bras, arm. au nat., les mains de carn. tenant les meubles du 2. T. : deux sauvages de carn., ceint et cour. de lierre, tenant chacun une massue levée.

Knutson — *Suède.* De gu. à un canot d'or.

Knutter de Klofeldt — *Allem.* D'azur à un chevalier, arm. de toutes pièces d'or, le casque panaché du même, la visière fermée, monté sur un cheval galopant de sa., caparaçonné d'or, soutenu d'une terrasse de sin. Cq. cour. C. : le chevalier, iss. (sans cheval), posé de front, ch. sur sa poitrine d'une aigle ép. de sa., et empoignant de chaque main un faisceau de flèches d'or, les pointes en bas. L. d'or et d'azur.

Knutzen (de) — *Dan.* (An., 7 juin 1748. M. ét.) Ec. : aux 1 et 4 d'or à un chevalier, arm. de toutes pièces, monté sur un cheval galopant au nat., le casque du chevalier panaché d'arg. et de gu. ; aux 2 et 3 d'azur à un oiseau de paradis d'arg., volant en fasce. Sur le tout d'arg. à un ours ramp. de sa., soutenu d'une terrasse de sin. et tenant de sa patte dextre une couronne de laurier de sin. Cq. cour. C. : un ours iss. de sa., tenant une épée, la lance entourée d'une couronne de laurier de sin.

Knuyt (de) — *Middelbourg.* Parti : au 1 d'azur à un vase d'arg., orné d'or, posé à dextre, senestré d'un écureuil assis d'or, touchant de ses pattes ledit vase ; le tout soutenu d'une terrasse de sin. ; au 2 de gu. à une épée d'arg., garnie d'or, surm. d'une rose d'or. Brl. d'or et d'azur. C. : un écureuil iss. d'or. L. d'or et d'azur.

Knuyt (de) — *Zél.* Ec. : aux 1 et 4 d'arg. à deux fasces ondées abaissées d'azur ; au renard naiss. de gu., mouv. de la première fasce ; aux 2 et 3 de gu. à une épée d'arg., garnie d'or. Sur le tout d'azur à une fleur-de-lis d'or. C. : un renard iss. de gu.

Knuyt (de) — *Bruges* (Chevaliers, 22 nov. 1845.) De sa. au chev. d'or, acc. de trois étoiles d'arg.

Knyff — *Holl.* De sa. à deux chev. crén. d'or. C. : une aigle iss. de sa., chaque aile ch. de deux chev. crén. d'or, *ou* (*Arm. v. G.*) une main d'aigle d'or, entre deux chicots du même, écotés à l'ext.

Knyff — *P. d'Utrecht.* D'or à trois crémaillères de sa.

Knyff (de) — *Anvers, Bruxelles* (Chevaliers du St.-Empire, 1 sept. 1719 ; rec. dudit titre, 16 déc. 1822 ; barons, 26 juin 1825.) De gu. au chev. d'arg., acc. en chef de deux étoiles (8) d'or et en p. d'une tour du même ; au chef d'or, ch. d'une aigle ép. de sa., bq. et m. de gu. Cq. cour C. : la tour. L. : à dextre d'or et de sa., à sen. d'arg. et de gu. S. : deux léopards lionnés d'or, cour. du même, arm. et lamp. de gu., tenant chacun une bannière, celle à dextre aux armes de l'écu, celle à sen. d'or à trois fers-à-cheval de sa., les bouts en bas, qui est de *de Bruyn.* D. : AD ASTRA PER ARCEM [Les barons du nom portent les mêmes armes, seulement dans leur bannière sen. les bouts des fers-à-cheval sont tournés en haut.]

Knyphausen — *Han.* (Barons du St.-Empire, 6 nov. 1788 ; comtes, 23 juillet 1816.) Ec. : aux 1 et 4 d'or au lion de sa. (*Knyphausen*) ; aux 2 et 3 d'arg. au dragon allé de sa., coll. d'or (*Beninga d'Upleward*). Sur le tout parti de sin. et de sa., au lion d'arg., cour. d'or, br. sur le parti (*Manninga*). Trois cq. cour. C. : 1° un lion iss. et cont. de sa. ; entre un vol d'or et de sa. ; L. d'or et de sa. ; 2° sept banderoles coupées de sin. sur sa. (4 à dextre et 3 à sen.), posées derrière un pélican dans son aire ; L. d'arg. et de sin. ; 3° le dragon ; L. d'arg. et de sa. S. : deux griffons d'or. D. : VERITAS VINCIT [Les barons du nom, en Prusse, portent les mêmes armes, moins le 2e cq. avec son cimier.]

Knyvett de Buckenham — *Norfolk* (Baronet, 22 mai 1611. M. ét. en 1699.) D'arg. à la bande de sa. ; à la bord. engr. du même. C. : un dragon allé d'azur, iss.

Knyvett baron **Knyvett** — *Norfolk* (Baron, 4 juillet 1807. M. ét. en 1822.) Les armes de **Knyvett de Buckenham.**

Kob — *Nuremberg.* De gu. à une tête de More, posée de front, cour. de feuillage d'arg., le col environné d'une chaîne du même. C. : la tête de More, entre un vol d'arg., chaque aile ch. d'une équerre de sa. posée en forme de chev.

Kobbe — *Han.* D'arg. au lion de sa. C. : le lion.

Kobbenraed, v. **Cobbenrod.**

Kobe de Koppenfels, v. **Koppenfels.**

Kobel — *Allem.* D'or à une grue avec sa vigilance d'arg., tenant en son bec une bague d'or et posée sur un tertre de sin. C. : la grue ; entre un vol, coupé alt. d'or et de sa.

Kobell — *Bav.* (Chevaliers, 24 juin 1825 et 3 oct. 1833.) D'arg. à une plante de gremillet fleurie de trois pièces, au nat., la fleur de milieu plus élevée, supp. une colombe au nat., tenant en son bec un rameau d'olivier de sin. Cq. cour. C. : la colombe. L. d'arg. et d'azur.

Kobelt — *Nördlingen* (*Bav.*) D'azur à un griffon d'or, soutenu d'un tertre de sin., tenant de sa patte dextre une épée d'arg., garnie d'or, et de sa sen. une couronne de roses de gu. et d'arg. C. : le griffon, iss. L. d'or et d'azur.

Kobelt — *St.-Gall.* D'azur à un croiss. figuré montant, surmontant un tertre de trois coupeaux de sin. en p. et surm. d'une étoile d'arg. C. : les meubles de l'écu, s'entretouchant. L. d'arg. et d'azur.

Kobem — *Nuremberg.* D'arg. à un buste de More, cour. de lauriers. C. : le buste, entre un vol d'arg., chaque aile ch. d'un chev. de sa.

Kober ou **Khober** — *Görlitz* (An., 1 juillet 1552.) D'azur à un More, iss. d'un panier d'or ; ledit More tort. d'arg., l'oreille ornée d'un anneau d'or, tenant une masse d'armes d'arg., posée sur son épaule dextre. C. : le More iss. (sans panier). L. d'azur et d'or.

Köberer — *Aut.* D'azur au lion d'or, tenant entre ses pattes un panier à anse d'or. C. : le lion, iss. ; entre un vol, coupé alt. d'or et d'azur.

Koberger — *Nuremberg.* De sa. à une boule allée d'azur, sommée d'une fleur-de-lis d'or. C. : la fleur-de-lis, entre deux prob., d'or et d'azur.

Köberlein de Rittersfeld — *Aut.* (Chevaliers, 14 juin 1754.) Ec. : aux 1 et 4 d'azur à une étoile d'or ; aux 2 et 3 d'arg. au lion de gu., cour. d'or, celui du 3 cont. Deux cq. cour. C. : 1° le lion du 3, iss., entre deux prob., coupées alt. d'or et d'azur ; L. d'or et d'azur ; 2° une étoile d'or, entre un vol, coupé alt. de gu. et d'arg. ; L. d'arg. et de gu.

Köberlin — *St.-Gall.* D'or à une croisette d'arg. ; au chef d'azur, ch. de trois feuilles de rosier de sin., les tiges en haut. C. : une croisette d'arg. ; entre un vol, coupé alt. d'azur et d'or. L. d'or et d'azur.

Kobersee — *Prusse* (M. ét. en 1576.) Ec. de gu. et d'arg. ; à une rose en abîme, écartelée de l'un en l'autre, le coeur contre-écartelé des mêmes émaux. C. : une rose écartelée d'arg. et de gu., le coeur contre-écartelé des mêmes émaux ; entre un vol, chaque aile éc. de gu. et d'arg.

Kobersee — *Pol.* Les armes de **Pomian.**

Kobes — *Nuremberg.* D'or à une étoile (8) d'arg. ; le champ chapé-ployé d'azur, à deux fleurs-de-lis d'arg. C. : une fleur-de-lis d'arg., entre deux prob. coupées, à dextre d'arg. sur azur, à sen. d'or sur arg. L. : à dextre d'arg. et d'azur, à sen. d'arg. et d'or.

Kobes de Cardell — *Prusse, Suède* (Nob. du St.-Empire, 11 sept. 1790 ; nob. de *Prusse*, 14 janv. 1790.) Ec. : au 1 d'azur au lion cont. d'or, cour. du même ; aux 2 et 3 d'or à un senestrochère, arm. au nat., la main de carn. tenant une épée d'arg., garnie d'or ; au 4 d'arg. à une couleuvre ondoyante en pal de sin., la queue entrelacée et remontant. Cq. cour. C. : un lion d'or, assis de front, entre un vol de sa. L. : à dextre d'or et d'azur, à sen. d'arg. et d'azur.

Google

Kobierski — *Galicie* (Conf. de nob. 29 mars 1859.) Les armés de **Pruss I.**

Kobierzycki — *Pom.* Les armes de **Pomian.**

Kobilich — *Serbie.* De gu. à trois têtes et cols de cheval d'arg., crinées d'or. **C.:** un cheval iss. de gu., criné d'or.

Kobilinski ou **Kobilnski** — *Prusse orientale.* Les armes de **Dolenga.**

Kobilinski — *Pol.* Les armes de **Lodzia.**

Kobilnski *dit* **de Stutterheim.** Les armes de **Kobilinski.**

Köbitz — *Saxe.* De gu. à un serpent noué de plusieurs tours au nat. **C.:** un tuyau échiq. d'arg. et de gu., sommé de plumes de coq de sa. et br. sur cinq piques au nat., posées en fasces.

Köbke — *Prusse* (Rec. de nob., 12 fév. 1835.) Une couronne de laurier. Cq. cour. **C.:** trois épis tigés et feuillés, devant un vol.

Koblinski — *Pol.* Les armes de **Dombrowa.**

Koblinski, v. **Kobilinski.**

Koblt — *Nördlingen.* De sa. au lion d'or. Cq. cour. **C.:** le lion, iss., entre deux prob., coupées de sa. sur or.

Koblt de Schwackenburg — *Westphalie.* Ec.: aux 1 et 4 de sa. au lion d'or; aux 2 et 3 d'arg. à la croix de sa., ch. de neuf bes. d'or. Sur le tout d'arg. à trois haches démanchées de gu. Deux cq. cour. **C.:** 1° un lion iss. et cont. d'or, tenant devant son corps un écusson aux armes du 2; entre deux prob. de sa., ornées chacune à l'ext. de trois plumes de paon au nat., dont une dans l'embouchure; 2° d'or et de sa.; 3° deux haches démanchées adossées de gu.; 4. d'arg. et de gu.

Koblt de Tambach — *P. d'Osnabruck* (*Han.*) et de *Biberach* (*Wurt.*) De sa. au lion d'or. Cq. cour. **C.:** le lion, iss., entre deux prob. de sa., ornées chacune à l'ext. de trois pl. de paon au nat., dont une dans l'embouchure.

Koburger — *Nuremberg.* D'or à la fasce de sa., ch. d'un château sommé de trois tourelles d'arg., ouv. et maçonné du sec. **C.:** un vol coupé de sa. sur or, chaqué aile ch. de six coeurs de l'un à l'autre, posés 1, 2, 2, 1. **L.** d'or et de sa.

Kobyleckl — *Prusse.* Les armes de **Godzlemba.**

Kobylka — *Pol.* D'azur à un buste de More, posé de front, ceint et tort. de gu. Cq. cour. **C.:** sept. pl. d'aut. d'arg.

Kobylka — *Silésie.* De gu. à une tête de More, tort. d'arg.

Kobylnicki — *Prusse.* Les armes de **Bola.**

Koc — *Prusse.* Les armes de **Dombrowa.**

Koch — *Prov. rhén.* (Nob. du St.-Empire, 26 mai 1737.) D'arg. à la fasce d'azur, ch. de trois étoiles d'or et acc. de trois los. de gu. Cq. cour. **C.:** une étoile, entre un vol de sa. **L.:** à dextre d'arg. et de gu., à sen. d'or et d'azur.

Koch — *Brunswick* (An., 25 avril 1837. M. ét.) D'or à une fleur-de-lis d'azur, surm. d'un croiss. versé figuré du même; à la bord. de gu., ch. de huit écussons d'arg., surch. chacun d'un W d'azur surm. d'une couronne royale du même. Cq. cour. **C.:** cinq pl. d'aut. d'arg., ch. chacune sur le sommet d'une étoile d'or, la plume du milieu ch. de la fleur-de-lis et du croiss. de l'écu. **L.:** à dextre d'or et d'azur, à sen. d'arg. et d'azur. **D.:** CANDIDIOR ILLIS.

Koch — *Mecklembourg* (An., 24 janv. 1845.) De sa. à une couronne de chêne d'or, liée d'un ruban flottant du même; le champ chaussé-ployé d'arg. Cq. cour. **C.:** une étoile d'or, entre un vol, l'aile dextre tranchée et la sen. taillée de sa. sur arg. **L.:** à dextre d'or et de sa., à sen. d'arg. et de sa.

Koch — *Mecklembourg* (An., 17 nov. 1845.) D'azur à trois fasces d'arg.; à la bande du même, br. sur le tout. Cq. cour. **C.:** trois pl. d'aut., une d'arg. entre deux d'azur, *ou:* une d'arg. entre deux de sa. **L.** d'azur, d'arg. et de sa.

Koch — *Souabe.* De gu. à trois roues de cinq rayons d'arg. **C.:** un buste d'homme, hab. de gu., entre deux cornes de buffle d'arg.

Koch — *Wurt.* (Barons, 23 oct. 1812.) De sa. à un homme, hab. d'or, au tablier d'arg., posé sur un tertre de sin., tenant de sa main dextre une cuiller d'arg., la sen. appuyée sur sa hanche. Cq. cour. **C.:** un vol, chaque aile écartelée d'azur et de sa., l'aile dextre ch. d'une fleur-de-lis d'azur et l'aile sen. ch. d'une fleur-de-lis de sa., br. sur l'écartelé. **L.** d'or et de gu.

Koch — *Nuremberg, Memmingen.* De sa. à un homme, hab. d'une tunique d'arg., tenant de chaque main une cuiller d'arg. **C.:** l'homme iss., entre deux prob. de sa., ornées chacune dans son embouchure de plumes de paon au nat.

Koch — *Bav.* (An., 9 sept. 1709.) **Ec.:** aux 1 et 4 d'arg. à deux fasces d'azur; aux 2 et 3 d'azur à une rose d'arg. **C.:** sept pl. d'aut., alt. d'arg. et d'azur. — (Barons, 23 nov. 1790.) Ec.: aux 1 et 4 d'or à deux fasces d'azur; aux 2 et 3 de gu. à une rose d'arg. Cq. cour. **C.:** huit pl. d'aut., disposées sur deux rangs, le premier rang alternant d'arg. et de gu. et le second rang alternant d'or et d'azur. **L.:** à dextre d'arg. et de gu., à sen. d'or et d'azur.

Koch — *Bav.* D'arg. à une fasce abaissée de sa., ch. de deux étoiles (6) renv. d'or et soutenant un bouquetin saillant au nat. **C.:** le bouquetin, iss. **L.** d'arg. et de sa.

Koch — *Bav., Westphalie.* De gu. à un senestrochère, paré d'arg., mouv. du flanc et tenant une cuiller d'or en barre. **C.:** le bras de l'écu, en pal, tenant la cuiller et posé entre deux prob. de gu.

Koch — *Allem.* Parti: au 1 de sa. à deux cuillers d'arg., passés en saut., les manches en bas; au 2 d'arg. à un homme de carn., tenant de sa main sen. un jambon au nat., posé sur son épaule. Cq. cour. **C.:** l'homme, iss. **L.** d'arg. et de sa.

Koch — *Allem.* Ec.: aux 1 et 4 de gu. à la bande ondée d'arg.; aux 2 et 3 de sa. à un homme iss. **C.:** l'homme, entre deux prob.

Koch — *Vienne* (Nob. du St.-Empire, 9 janv. 1748.) D'arg. à la bande de gu., ch. de trois marmites d'or; au chef du même, ch. d'une aigle ép. iss. de sa.

Koch (Barons) — *Aut.* Ec.: aux 1 et 4 de gu. à la croix pattée alésée d'arg.; aux 2 et 3 d'azur à une chouette de profil, au nat., posée sur une terrasse de sin.; la chouette du 3 cont. Enté en p. d'or à une ancre d'arg. Sur le tout coupé: *a.* de gu. à une étoile d'or; *b.* de sa. à trois bes. d'or. Trois cq. cour. **C.:** 1° la croix; **L.** d'or et de gu.; 2° l'étoile, entre un vol de sa.; **L.** d'or et de sa.; 3° les meubles du 2; **L.** d'arg. et d'azur.

Koch — *Bâle.* D'azur à deux croiss. figurés adossés d'or, soutenus d'un tertre de sin. **C.:** les croiss.

Koch — *Bâle, Berne.* D'azur à deux flèches d'arg., passées en saut. dans une couronne d'or; à la bord. du même. **C.:** un vol, chaque aile aux armes de l'écu (*ou* un vol à l'antique d'or et d'azur.)

Koch auf Gottmannsgrün und Rudolfstein — *Bav.* (An., 7 sept. 1813.) D'or à un bouquetin saill. de sa. Cq. cour. **C.:** le bouquetin iss. **L.** d'arg. et d'azur.

Koch de Herrhausen — *Brunswick* (Nob. du St-Empire, 9 mai 1675.) D'arg. à un casque taré de front, au nat., panaché de cinq pl. d'aut. d'azur. Cq. cour. **C.:** un chicot d'or, posé en pal, entre un vol d'azur et d'arg. **L.** d'arg. et de gu.

Koch de Ludwigsdorf — *Silésie* (Chevaliers, 1688.) Parti: au 1 d'arg. à un échiquier de gu. et d'arg.; au 2 d'azur à un senestrochère, paré de gu., mouv. du flanc, la main de carn. tenant un carquois d'or, rempli de flèches d'arg.

Koch de Lund — *Prusse* (An., 12 juin 1709.) Ec.: aux 1 et 4 d'or au lion de gu.; aux 2 et 3 d'arg. à un vol de sa. Cq. cour. **C.:** le lion, iss., entre un vol de sa. **L.:** à dextre d'arg. et de sa., à sen. d'or et de gu.

Koch Edle **auf Rohrbach und Sleghausen** — *Bav.* (An., 17 fév. 1817.) Ec.: aux 1 et 4 d'azur à un homme, hab. d'arg., coiffé d'un chapeau du même, posé sur un tertre de sin., tenant de sa main dextre étendue un plat du troisième; aux 2 et 3 parti-émaché de deux pièces et deux demies, de sa. et d'arg. Deux cq., le 1 cour. **C.:** 1° un vol coupé alt. d'arg. et d'azur, chaque aile ch. d'une étoile de l'un en l'autre; **L.** d'arg. et d'azur; 2° un chapeau pyramidal d'arg., retr. de sa., cour. d'or, sommé de cinq pl. d'aut. de sa.; **L.** d'arg. et de sa.

Koch-Sternenfeld — *Cobourg* (Barons, 28 sept. 1871.) Ec.: aux 1 et 4 d'azur à une grande étoile (8) d'or, cant. de quatre étoiles (8) plus petites du même; aux 2 et 3 de gu. au lion d'or, cour. du même. Cq. cour. **C.:** un lion iss. d'or, cour. du même, tenant une étoile (8) d'or. **L.** d'or et de gu. **S.:** deux lions d'or, cour. du même, brandissant chacun une épée.

Koch de Sternfeld — *Bav.* (An., 8 fév. 1809; chevaliers du St.-Empire, 30 sept. 1803.) Ec.: aux 1 et 4 coupé: *a.* d'azur à une couronne d'or; *b.* d'arg. bordé d'or, à un couleuvre ondoyante en fasce et cont. du même; au 2 coupé: *a.* de sa. à un pélican avec ses petits d'arg., mouv. du coupé; *b.* de gu. à un croiss. d'or, ayant entre ses cornes une étoile du même; au 3 coupé: *a.* de gu. au croiss. et à l'étoile mentionnés; *b.* d'azur à un cerf élancé et cont. au nat., soutenu d'une terrasse de sin. A la fasce d'arg., br. sur l'écar-

telé. Trois cq., les 1 et 3 cour. **C.**: 1° un vol cont., la première aile coupée d'azur sur arg., à deux étoiles de l'un à l'autre; l'autre aile coupée d'arg. sur azur; 2° l'étoile et le croiss., entre un vol coupé, à dextre de gu. sur azur, à sen. d'arg. sur gu.; 3° un vol à l'antique, la première aile coupée de gu. sur arg., à deux étoiles de l'un à l'autre; l'autre aile coupée d'arg. sur gu. **L.**: à dextre d'arg. et d'azur, à sen. d'or et de gu.

Koch Edle von Teublitz — *Oldenbourg* (Nob. du St.-Empire, 27 nov. 1769, et 1777.) Coupé: au 1 d'arg. à une rose de gu., bout. d'or, barbée de sin.; au 2 d'azur à trois bandes d'or. Deux cq. cour. **C.**: 1° la rose du 1, entre un vol de sa.; 2. d'arg. et de gu.; 2° un lion iss. d'or; 1. d'or et d'azur.

Koch chevaliers **von und zu Thanheimb** — *Tirol* (Chevaliers du St.-Empire, 6 sept. 1692.) Ec.: aux 1 et 4 d'azur au lion d'or; aux 2 et 3 de gu. à la bande ondée d'arg., accostée de deux croiss. opposés du même. Sur le tout d'or à l'aigle de sa. **C.**: un homme iss., hab. de gu., au rabat d'or, supp. de sa main dextre levée une roue d'or; entre deux prob. d'arg.; le tout accosté de deux drapeaux de gu., ch. chacun d'un croiss. en pal d'arg., le dos tourné vers la hampe. **L.**: à dextre d'or et d'azur, à sen. d'arg. et de gu.

Koch (von) und Trollenhagen — *Mecklembourg-Strelitz* (An., 18 avril 1845.) De sa. à une couronne de chêne d'or, liée de deux rubans du même; le champ chaussé d'arg. Cq. cour. **C.**: une étoile d'or, entre un vol, l'aile dextre tranchée et l'aile sen. taillée, d'arg. sur sa. **L.**: à dextre d'or et de sa., à sen. d'arg. et de sa.

Koch, v. **Wogau** *dit* **Koch.**

Kochanowski — *Pol.* Les armes de **Korwin.**

Kochanski — *Pol.* Les armes d'**Ogoneszyk.**

Kochberg — *Allem.* Parti de gu. et d'azur; à une échelle de deux échelons d'or, posée en barre, br. sur le parti. **C.**: une queue de paon au nat., ch. de l'échelle en barre. **L.** d'arg. et de gu.

Köchel — *Aut.* (Chevaliers, 1842.) D'or à trois pierres mal-ordonnées au nat., entassées en piramide.

Köchelt — *Aut.* D'or à un éléphant de sa. **C.**: un homme iss., hab. d'un parti d'or et de sa., tenant de sa main dextre une poêle de sa. et de sa sen. une cuiller d'or.

Kochen — *Suède* (Barons, 1731. M. ét. en 1809.) Ec.: aux 1 et 4 d'arg. à la fasce de gu., acc. de trois mouch. de sa. et ch. d'une couronne d'or; aux 2 et 3 d'azur au lion d'or, lamp. de gu. Sur le tout d'or à trois lis de jardin d'arg., tigés et feuillés de sin., rangés sur une terrasse du même, et au chef d'azur ch. de quatre étoiles (5) d'arg. Deux cq. cour. **C.**: 1° deux cerfs iss. et adossés, d'arg. et d'or, les bois passés ensemble dans une couronne d'or; 2° un lion iss. d'or, lamp. de gu., supp. de sa patte dextre un croiss. d'azur. **S.**: deux cerfs reg. d'or. *Manteau* parti d'azur et de gu., doublé d'un parti d'or et d'arg., ledit manteau frangé de gu.

Kocher — *Berne.* D'or, chapé-ployé de sa.; l'or ch. d'une marmite de sa., suspendue à une chaîne du même au-dessus d'un feu de gu. **C.**: trois pl. d'aut., une d'or entre deux de sa.

Kocherlen — *Silésie.* Coupé: au 1 de gu. à une tête et col de cerf au nat.; au 2 de sa. à un poisson nageant d'or. **C.**: un cerf iss. au nat.; entre un vol, coupé alt. de sa. et d'or. **L.**: à dextre d'or et de gu., à sen. d'or et de sa.

Kochersdorf — *Silésie.* Coupé d'arg. sur azur; à une épée d'arg., garnie d'or, la pointe en bas, br. sur le coupé, et acc. en p. d'un croiss. d'or. **C.**: trois roses, une d'arg. entre deux de gu., tigées et feuillées de sin.

Kochheim (Edle **von**), v. **Schmid** Edle **von Kochheim.**

Kochlanowski — *Pol.* Les armes de **Korwin.**

Kochlus — *Esthonie.* D'or à la barre d'azur, ch. d'une étoile d'arg. **C.**: une étoile d'arg.; entre deux prob., fascées, celle à dextre d'or et d'azur et celle à sen. d'azur et d'or.

Kochl — *Weissenhorn* (*Bav.*) (Conc. d'arm., 11 fév. 1583.) Parti d'azur et d'or; à un homme iss., hab. et coiffé d'un chapeau de l'un en l'autre, supp. de sa main dextre un pavot du sec. **C.**: l'homme iss.; entre deux prob., coupées alt. d'azur et d'or.

Köchlin — *Bâle.* D'or à une grappe de raisins d'azur, pamprée de sin., et une serpette au nat, posée en fasce, br. sur la tige, le tranchant en bas. **C.**: un demi-vol aux armes de l'écu. **L.** d'or et d'azur.

Kochmeister — *Hongrie* (Barons, 6 janv. 1876.) D'or à une ancre de sa. en barre et une épée d'arg., garnie de sa., en bande, passées en saut; et une roue de moulin de quatre rayons et seize augettes de sa., br. sur le tout; au chef d'azur, ch. d'un soleil figuré d'or, mouv. du bord inférieur du chef. Cq. cour. **C.**: une ancre de sa., en pal, entre un vol d'or, chaque aile ch. d'une roue de moulin pareille à celle de l'écu. **L.**: à dextre d'or et de sa., à sen. d'or et d'azur. **S.**: deux griffons d'or, lamp. de gu. **D.**: NUNQUAM RETRORSUM.

Kochtitzky de Kochtitz — *Silésie, Saxe* (Barons, 1570.) D'azur à un héron d'arg., posé sur un chicot en fasce d'or, tenant en son bec un poisson en pal, la tête en bas. Cq. cour. **C.**: les meubles de l'écu. **L.** d'arg. et d'azur.

Kock — *Schwarzbourg-Sondershausen* (An., 29 nov. 1802.) Ec.: aux 1 et 4 de gu. à deux piques au nat., arm. d'arg., passées en saut.; aux 2 et 3 d'arg. à une ramure de cerf de gu. Sur le tout d'or à l'aigle de sa. Trois cq. cour. **C.**: 1° une aigle cont. de sa.; 2 un homme iss., hab. d'azur, coiffé d'un bonnet du même, retr. d'arg., sommé d'une plume de héron, tenant les deux piques; 3° la ramure de cerf. **L.**: à dextre d'arg. et de gu., à sen. d'arg. et d'azur.

Kock (de) — *Holl.* (Barons, 10 janv. 1835 et 3 mai 1881.) D'arg. à deux V de sa., le premier br. sur le second, qui est renv., posés en p., sommé de trois épis effeuillés d'or, mouv. d'une même tige. Bri. d'arg. et de sa. **C.**: un vol d'arg. **L.** d'arg. et de sa.

Kock (de) — *Holl.* De gu. à deux fasces d'or, acc. de huit merlettes d'arg., rangées en orle.

Kock — *Holl.* De gu. à deux burèles ondées d'or, acc. en chef de trois coquilles rangées d'arg. et en p. de deux étoiles du sec.

Kock (de) — *Utrecht.* D'arg. à trois rocs d'échiquier de gu.

Kock (de) — *Flandre* (An., 9 janv. 1760.) D'arg. à la bande de gu., ch. de trois marmites d'or; au chef du même, ch. d'une aigle iss. de sa. Cq. cour. **C.**: trois pl. d'aut., une de gu. entre deux d'or; accostées de deux prob. coupées, à dextre de sa. sur or, à sen. d'arg. sur gu.

Kock (de), v. **de Cock.**

Kocken von Grünbladt — *Livonie* (An., 23 août 1649.) Parti: au 1 d'arg. à trois feuilles de nénuphar de sin., rangées en pal; au 2 d'or à la demi-aigle de sa., languée et m. de gu., mouv. du parti. **C.**: les feuilles de nénuphar, entre un vol de sa. **L.**: à dextre d'or et de sa., à sen. d'arg. et de sin.

Köckeritz — *Saxe, Silésie.* Parti d'azur et d'arg.; à trois fleurs-de-lis d'or, posées 2 et 1, br. sur le tout. Cq. cour. **C.**: une fleur-de-lis d'or; entre deux prob., d'azur et d'arg. **L.** d'arg. et d'azur.

Köckeritz de Gross-Stürchen — *Silésie* (Barons, 15 oct. 1840.) Parti d'azur et d'arg.; à trois fleurs-de-lis d'or, posées 2 et 1, br. sur le tout. Deux cq. cour. **C.**: 1° deux prob., d'azur et d'arg.; 2° un demi-vol, coupé d'azur sur arg. **L.** d'arg. et d'azur.

Köckh — *Transylvanie* (Chevaliers autrichiens, 9 août 1793.) Coupé d'or sur gu.; à un loup ramp. au nat., br. sur le coupé. Deux cq. cour. **C.**: 1° le loup, iss. et cont.; 2° deux prob., coupées d'or sur gu. **L.** d'or et de gu.

Köckh zu Maurstetten — *Bav.* (Nob. du St.-Empire, 15 juin 1560.) Ec.: aux 1 et 4 parti de sa. et d'or, à un homme iss., hab. de l'un en l'autre, coiffé d'un chapeau du même, tenant une épée d'arg.; aux 2 et 3 d'or à deux chev. de sa. Cq. cour. **C.**: l'homme, iss. — (Barons du St.-Empire, 6 oct. 1688.) Les mêmes armes, augmentées d'un surtout d'arg. à l'aigle ép. de sa., bq. et m. d'or, chaque tête cour. du même, la poitrine ch. d'un L d'or. Deux cq. cour. **C.**: 1° le cimier ancien; 2° l'aigle ép. du surtout.

Kockorsch — *Silésie.* D'or à un coq de sa., ayant une tête de bouc. **C.**: le meuble de l'écu.

Köckte — *Prusse* (M. ét. en 1618.) D'or à trois chicots de sa., en pals, posés 2 et 1, *ou* rangés en fasce. **C.**: un chicot de l'écu, entre deux prob. d'or.

Kocq — *Amsterdam.* D'azur à une oie d'arg.

Kocy de Cenisberg — *Bohême* (An., 9 avril 1852.) D'azur à une montagne rocheuse au nat., la cime couverte de neige; à une croix de gu. au pied de la montagne, de laquelle partent deux chemins tortueux qui mènent à un couvent au nat., posé près de la cime; les chemins bordés de plusieurs maisons de refuge; ladite montagne accostée de deux autres montagnes dans le fond, couvertes de neige; le tout acc. d'une étoile d'or au canton dextre du chef. Cq. cour. **C.**: un lion ramp. d'or, lamp. de gu., tenant une épée d'arg., garnie d'or.

Kocziczka Edle **von Freibergswall** — *Aut.* (An., 8 avril 1859.) De sin. à un mur crén. d'arg., maçonné de sa., occupant la moitié inférieure de l'écu, ouv. du champ, les battants de la porte de sa., ch. chacune d'une chaîne de fer suspendue à un anneau; le sin. ch. d'un bras, arm. au nat., posé en pal, la main de carn. tenant une épée d'arg., garnie d'or; ledit bras

accosté de six étoiles d'or, rangées en deux pals. C.: une aigle de profil ess., au nat. L.: à dextre d'arg. et de sin., à sen. d'or et de sin.

Kocziczka von Freibergswall — *Aut.* (Chevaliers, 22 mai 1882.) Les armes de *Kocziczka* Edle *von Freibergswall*. Deux cq. cour. C.: 1° une aigle de profil au nat., cont. et ess.; L. d'arg. et de sin.; 2° un vol à l'antique, coupé alt. de sin. et d'or; L. d'or et de sin.

Koczinsky de Kornitz, v. **Kornitz.**

Koczorowski — *Pol.* Les armes de **Rogala.**

Koderwitz — *Gratz* (*Styrie*). D'azur à une tour de gu., posée sur un tertre d'or, acc. de trois têtes et cols de coq mal-ordonnées d'arg., crêtées et barbées du sec., dont une sortant des créneaux de la tour, les deux autres accostant lesdits créneaux. Cq. cour. C.: la tour. L. d'arg. et de gu.

Kodolitsch (Edle von) — *Styrie* (An., 11 avril 1788.) Parti: au 1 d'arg. à un caducée de sa.; au 2 d'azur à un fer de flèche d'arg., le pied terminé en annelet. C.: un vol à l'antique aux armes du 2. L. d'arg. et d'azur.

Koechler de Sturmfort — *Allem.* De gu. à un mur crén. d'arg., portillé du même, touchant les flancs de l'écu et soutenu d'une terrasse de sin. Cq. cour. C.: un senestrochère arm., tenant un sabre, posé sur le coude.

Koeck — *Amsterdam.* D'azur à trois bes. d'or.

Koedijk — *Holl.* D'or à trois pals retraits en chef de gu.

Koehler — *Allem.* D'azur à trois étoiles d'or, 2 et 1, les deux du chef à six rais et celle en p. à huit rais; à la champagne d'or, ch. d'une croix pattée d'azur. Cq. cour. C.: trois pl. d'aut., une d'or entre deux d'azur.

Koehn de Soller — *Luxemb.* D'azur à une gerbe d'or.

Koehne — *St.-Petersbourg* (Rec. de nob. en *Prusse*, 29 avril 1759; barons dans la principauté de *Reuss-Greiz*, 24 mai 1862.) Ec.: aux 1 et 4 d'or au lion de sa., lamp. et allumé de gu., celui du 1 cont.; aux 2 et 3 d'azur à un palmier d'or, mouv. de la p. Deux cq., le 1 cour., le 2 sommé d'un bouriet d'azur et d'or. C.: 1° le lion du 1, iss.; L. d'or et de sa.; 2° le palmier du 2; L. d'or et d'azur. D.: WIR FÜRCHTEN KEINE FEINDE.

Koek — *Harlem.* Parti: au 1 coupé: *a.* d'or à la croix potencée alésée de gu., la traverse cramponnée aux deux bouts, à dextre vers le chef, à sen. vers la p.; la croix acc. aux 2 et 3 cantons de deux étoiles du sec.; *b.* d'azur à un rencontre de boeuf d'arg., accorné d'or; au 2 de gu. à trois épées mal-ordonnées d'arg., garnies d'or, les pointes en bas.

Koekkebakker — *Amsterdam.* De gu. à trois huchets mal-ordonnés d'or, eng. et vir. du même; en p. une étoile (8) du sec. — *Ou:* De gu. à une étoile (6) d'or, acc. de trois huchets d'arg., vir. et eng. du sec.

Koel — *Hambourg.* D'arg. à deux branches passées en double sautoir, poussant ensemble trois feuilles mal-ordonnées en haut, le tout de sin. et accosté de deux lièvres ramp. et affr. au nat. C.: une tige en pal, feuillée en haut de trois pièces mal-ordonnées de sin. L. d'arg. et de sin.

Koelbel de Geysing — *Bohème, Saxe.* D'or à trois roses de gu. en p., posées 2 et 1, et un lis boutonné de deux pièces, du même, tigé et feuillé de sin., iss. de la rose de la p. Cq. cour. C.: le lis (sans rose). L. d'or et de gu.

Koele — *Bav.* (Conc. d'arm., 29 mars 1594; nob. du St.-Empire, 23 août 1780.) D'or à l'aigle de sa.; le champ chapé-ployé de sa. à trois fasces d'or. C.: l'aigle.

Koeler ou **Köhler** — *Lorr.* (An., 23 juillet 1663.) D'azur à trois pals d'or. Sur le tout d'or à une tête et col de lion de gu.

Koeller — *Bav.* (Nob. du St.-Empire, 23 déc. 1791.) Ec.: aux 1 et 4 de gu. à la fasce d'or, acc. de trois étoiles du même, 1 en chef et 2 en p.; aux 2 et 3 d'or à l'aigle de sa., celle du 3 cont. Cq. cour. C.: l'aigle, entre un vol aux armes du 1. L.: à dextre d'or et de gu., à sen. d'or et de sa.

Koen — *Holl.* D'azur à un palmier de sin. C.: le palmier [Armes de *J. P. Koen*, gouverneur-général des Indes néerlandaises, 1618—1623 et 1627—1629.]

Koen — *Holl.* D'arg. à trois fasces de gu., ch. la deuxième de trois étoiles du champ et la troisième de trois croiss. figurés tournés d'or; au fr.-q. d'or, ch. d'une ramure de cerf de gu. C.: la ramure, entre un vol à l'antique d'arg.

Koen — *Holl.* Fascé d'or et de gu.

Koen — *P. d'Overyssel.* D'or à cinq trangles de gu.

Koene (de) — *Holl.* D'azur au chev. d'or, acc. de trois étoiles du même.

Koenemann — *Han., Mecklembourg* (Nob. du St.-Empire, 1 mai 1773.) D'azur à un bâton d'Esculape d'or (*ou* de sa.), accolé d'un serpent d'arg. Cq. cour. C.: un chevalier iss., au nat., la main dextre levée, tenant de sa sen. une épée en fasce devant son corps. L. d'arg. et d'azur.

Koenen — *Amsterdam.* Coupé: au 1 d'or à une ancre d'arg., br. sur deux flèches du même, passées en saut.; au 2 de sa. à trois pals d'or, celui à dextre retrait en pointe. C.: les meubles du 1, entre un vol de sa., chaque aile ch. de deux fasces d'or. L. d'or et de sa.

Koenen — *Holl.* D'or au lion de gu.

Koenerding — *Holl.* D'azur à deux épées d'arg., l'une en pal, la pointe en bas, l'autre br. en fasce, la pointe à dextre; à un casque d'arg., br. sur les épées.

Koenig, v. **König.**

Koenigstein — *Suisse.* Taillé: au 1 de sa. à la bande d'arg.; au 2 d'arg. plein.

Koeninck ou **Koeninge**, v. **Coning.**

Koening — *Dan.* D'arg. à un patrie aléré de sa., acc. en chef d'une étoile de gu. C.: un loup iss. au nat.

Koenneritz, v. **Könneritz.**

Koerber — *Prusse occidentale* (An., 18 oct. 1861.) De sa. à la fasce d'arg., ch. d'un corbeau pass. de sa., tenant en son bec un annelet d'or; au chef de pourpre, ch. d'une couronne royale d'or. C.: un vol de sa., chaque aile ch. d'une fasce d'arg. L. d'arg. et de sa.

Koerich — *Luxemb.* De gu.; au chef d'arg. fretté de sa. — *Ou:* D'or; au chef de gu. fretté d'azur.

Koeschot — *Holl.* D'arg. à trois bandes de gu.; au chef d'azur.

Koeseke — *Pom.* D'arg. à deux troncs arr. au nat., passés en saut. C.: trois pl. d'aut., une de sa. entre deux d'arg.

Koesvelt — *Amsterdam.* D'or à un coq de gu. Cq. cour. C.: le coq.

Koets — *Holl.* De sa. à deux jambes de cheval d'arg., posées en pals.

Koetschau — *Allem.* De sa. au chev. écartelé d'or et de gu., acc. de trois grenades effeuillées parties d'or et de gu., couronnées d'or, les queues en bas. C.: un panache de cinq pl. d'aut., alt. d'or et de sa., ch. d'une grenade de l'écu. L. d'or et de sa.

Koetsveld — *Holl.* De sin. à un rencontre de boeuf d'or. C.: un vol.

Koetsveld — *Holl.* D'or à la fasce de gu., ch. de cinq los. d'arg. et acc. de trois los. d'azur.

Koeurs (Comtes de), v. **Barrois** comtes de **Koeurs.**

Koevoet — *Holl.* D'azur à trois flèches d'arg., posées en bandes.

Koevoet — *Holl.* D'arg. au chev. de gu.

Koferen — *Allem.* Parti d'arg. et de gu.; à deux chicots de l'un en l'autre, passés en saut., et une flèche d'or en fasce, br. sur le tout. Cq. cour. C.: les meubles de l'écu.

Koferitz — *Saxe.* D'azur à un rencontre de boeuf d'arg. C.: le rencontre.

Koferle — *Allem.* De sa. au chev. d'or, ch. de trois fleurs-de-lis d'azur. Cq. cour. C.: un vol à l'antique, d'or et de sa. L. d'or et de sa.

Köffiller — *Aut.* (An., 18 mai 1767; chevaliers, 21 oct. 1773.) Coupé: au 1 d'azur à trois étoiles d'or, rangées en fasce; au 2 d'arg. chapé de gu.; l'arg. ch. d'un trèfle à tige allongée de sin., mouv. d'un tertre du même. Deux cq. cour. C.: 1° une étoile d'or, entre deux prob. coupées alt. d'or et d'azur; L. d'or et d'azur; 2° un vol à l'antique aux armes du 2; L. d'arg. et de gu.

Koffler — *Tirol.* D'or à un cerf élancé de sa., soutenu d'une terrasse rocheuse d'arg. C.: le cerf, iss. — (Changement d'armoiries par diplôme du 15 juin 1868.) D'azur à un cerf élancé au nat., ramé d'or, soutenu d'une terrasse rocheuse d'arg. C.: le cerf, iss. L. d'or et d'azur.

Koffler von und zu Hübenstein — *Hesse*, orig. de *Tirol* (An., 1 mars 1591.) Ec.: aux 1 et 4 d'or à un cerf ramp. au nat., soutenu d'une terrasse rocheuse d'arg., celui du 1 cont.; aux 2 et 3 de gu. au lion d'arg., tenant entre ses pattes un morceau de rocher du même. Cq. cour. C.: le cerf, iss. L.: à dextre d'or et de sa., à sen d'arg. et de gu.

Koffler de Milenth (Barons) — *Hesse.* Ec.: aux 1 et 4 d'or à un cerf ramp., soutenu d'une terrasse rocheuse, le tout au nat.; le cerf du 1 cont.; aux 2 et 3 de gu. au lion d'arg., soutenu d'une terrasse rocheuse au nat., tenant entre ses pattes un morceau de rocher au nat. Deux cq. cour. C.: 1° le cerf du 1, iss.; L. d'or et de sa.; 2° le lion du 2, iss.; L. d'arg. et de gu.

Koffler de Rundenstein — *Hesse* (Nob. du St.-Empire, 24 août 1598.) Les armes de **Koffler von und zu Hübenstein.**

Kofler — *Allem.* De gu. à une licorne ramp. d'arg. Cq. cour. C.: la licorne.

Digitized by Google

Kofler — *Bav.* D'azur embrassé à sen. d'arg., chaque compartiment ch. d'une hotte d'or. **C.**: une hotte d'or. **L.**: à dextre d'or et d'azur, à sen. d'arg. et de gu.

Köfler — *Styrie.* Ec.: aux 1 et 4 d'or à un bouquetin de sa., pass. sur un tertre d'arg.; aux 2 et 3 parti de gu. et d'arg.; à une grande los. de sa., ch. d'une étoile d'or et touchant les bords du quartier. Sur le tout d'or à l'aigle de sa. Cq. cour. **C.**: un bouquetin iss. de de sa., entre un vol coupé alt. de gu. et d'arg., chaque aile ch. de la los. du 2. **L.**: à dextre d'or et de sa., à sen. d'arg. et de gu.

Kofod — *Dan.* (An., 14 juin 1514.) De gu. au chev. d'azur. **C.**: six pl. d'aut. d'arg., entre deux prob. du même.

Kögl — *Styrie.* De gu. au lion d'arg., soutenu d'un tertre de sin. et tenant entre ses pattes un cône sommé d'un trèfle, d'or. Cq. cour. **C.**: le lion, iss. **L.** d'arg. et de gu.

Kohalowski — *Lithuanie.* Les armes de **Radwan.**

Kohary (Comtes) — *Aut.* D'azur au lion d'or, cour. du même, arm. et lamp. de gu., tenant un sabre d'arg., garni d'or, et soutenu d'un tertre de sin. **C.**: l'oeil divin triangulaire, environné de rayons, surm. de la légende: DAT DEUS CUI VULT. **S.**: deux lions reg. d'or, arm. et lamp. de gu.

Kohary de Csabrag — *Hongrie* (Princes, 15 nov. 1815.) D'azur au lion d'or, cour. du même, arm. et lamp. de gu., tenant un sabre d'arg., garni d'or. **S.**: deux lions reg. d'or, arm. et lamp. de gu. *Manteau* de gu., frangé d'or, doublé d'herm., sommé d'une couronne princière.

Kohl — *Allem.* D'arg. à la bande d'or, ch. d'un chicot de sa., posé dans le sens de la bande, et accosté de deux huchets de sa., liés et vir. d'or, celui en chef renv. Cq. cour. **C.**: un chicot de sa., en pal, entre deux banderoles coupées, celle à dextre de sa. sur or, celle à sen. d'or sur sa. **L.** d'or et de sa.

Kohl — *Prusse.* D'azur à deux sauvages de carn., ceints et cour. de lierre, affr. et posés sur une terrasse de sin. **C.**: cinq pl. d'aut., alt. d'azur et d'arg.

Kohl — *Suède* (An., 1641. M. ét. en 1642.) Ec.: aux 1 et 4 d'azur à un homme iss., posé de front, hab. d'or, tenant de sa main dextre un charbon allumé de gu.; aux 2 et 3 échig. d'or et d'azur. **C.**: l'homme du 1; entre un vol, d'or et d'azur. **L.**: à dextre d'or et de gu., à sen. d'or et d'azur.

Kohl — *Nuremberg.* De gu. à trois feuilles de choux de sin, réunies dans une seule tige, mouv. d'un tertre du sec. **C.**: les meubles de l'écu, entre deux prob. de gu. **L.** de gu. et de sin.

Köhl de Rogister — *Coire.* Ec.: au 1 parti de sa. et d'arg.; aux 2 et 3 d'azur à un agneau pascal pass. d'arg., celui du 3 cont.; au 4 parti d'arg. et de sa. Cq. cour. **C.**: une étoile d'or. **L.**: à dextre d'or et d'azur, à sen. d'arg. et de sa.

Kohlbrenner (Edle von) — *Bav.* (Chevaliers, 25 juillet 1778.) Tiercé en fasce: au 1 parti: *a.* de gu. à un agneau pascal couché d'arg.; *b.* d'azur à une harpe en couleur de bois; au 2 d'azur à un morceau de sel d'arg.; au 3 de sa. à un écusson d'or, ch. du millésime 1429 de sa. **C.**: une croix latine d'arg., entre deux pl. d'aut., d'azur et d'arg.; le tout entre un vol d'azur, chaque aile ch. d'une fasce d'arg.

Köhler — *Pom., Suède* (Nob. du St.-Empire, 5 août 1569.) Coupé: au 1 d'or à un charbonnier iss., mouv. du coupé, hab. de sa., tenant trois feuilles d'arg.; au 2 d'azur au chev. d'or, ch. de deux chicots de sa. L'écu bordé d'arg. Cq. cour. **C.**: un bras, arm. au nat., la main de carn. brandissant une épée d'arg., garnie d'or; entre deux pl. d'aut. coupées alt. d'or et de sa. **L.**: à dextre d'or et d'azur, à sen. d'or et de sa. — La branche de *Livonie* et d'*Esthonie* (barons suédois, 30 juin 1719) porte: Ec.: au 1 de gu. au lion d'or, supp. de sa patte dextre une molette d'arg.; au 2 d'arg. à une épée d'azur, garnie d'or, et deux bannières passées en saut., br. sur l'épée; celle à dextre d'azur, bordée d'or et attachée à une lance du même; celle à sen. d'azur sans bord. et attachée à une pique d'or; au 3 d'arg. à un charbonnier, hab. de sa., coiffé d'un chapeau du même, tenant une épée d'arg., monté sur un cheval galopant de sa., housé de gu., bridé et sanglé d'arg.; au 4 d'azur au lion d'or, tenant de ses pattes un tube de canon d'arg., en barre. Sur le tout coupé: *a.* d'or à un charbonnier iss., mouv. du coupé, hab. de sa., coiffé d'un chapeau du même, tenant un brandon de sa.; *b.* de sa. au chev. d'or, ch. de deux brandons du champ. Deux cq. cour. **C.**: 1° trois plumes de paon au nat., entre un vol coupé, à dextre d'or sur sa., à sen. de gu. sur arg.; **L.** d'or et d'azur; 2° un lion iss. d'or, tenant une bannière d'azur, attachée à une pique d'or; **L.** d'or et de gu. **S.**: à dextre un lion d'or, à sen. un griffon du même.

Köhler — *Prusse* (Nob. du St.-Empire, 1735.) Parti: au 1 de gu. à trois crampons d'arg.; au 2 d'or à trois fasces de sa. Cq. cour. **C.**: un vol d'arg. **L.**: à dextre d'arg. et de gu., à sen. d'or et de sa.

Köhler — *Lubeck.* D'or à trois glands effeuillés, alternant avec deux feuilles de chêne, accostés et mouv. d'un chicot, posé en fasce, le tout de sin.

Köhler — *Saxe, Bav.* (Rec. de nob. en *Bav.*, 17 juillet 1790.) D'arg. à trois socs de charrue de gu., en fasces, l'un sur l'autre. **C.**: deux socs de charrue adossés de gu., posés en chev. renv.

Köhler — *Nördlingen* (*Bav*) D'arg. à un coeur de gu., percé de deux flèches de sa., passées en saut. **C.**: un agneau pascal pass. de gu. **L.** d'arg. et de gu.

Köhler — *Nuremberg.* D'azur à un cygne d'arg., posé sur une terrasse de sin. **C.**: le cygne.

Kohler — *Landshut.* Ec.: au 1 d'or à un chicot de sa., en bande; au 2 de sa. à la fasce d'arg.; au 3 de sa. à un chicot d'or, en barre; au 4 d'arg. à la fasce de sa. **C.**: deux chicots de sa., posés en chev. renv.

Kohler — *Berne.* D'arg. à un senestrochère, paré de gu., mouv. du flanc, la main de carn. tenant un trèfle de sin. **C.**: un garçon iss., hab. de gu., tenant de chaque main un trèfle de sin.

Köhler de Lossow — *Prusse* (An., 6 mai 1777.) Taillé d'arg. sur gu.; à une lance de tournoi d'or, arm. d'arg., en pal, br. sur le taillé; à une panthère ramp. au nat., br. sur le tout. **C.**: la panthère iss., entre deux prob. coupées alt. d'arg. et de gu. **L.** d'arg. et de gu. [V. **Kopka de Lossow** et **Lossow.**]

Köhler, v. **Kocler.**

Kohleys de Stalnfurt — *Aut.* Ec.: au 1 coupé d'or sur azur; à une grue au nat., br. sur le tout, tenant de sa patte dextre une masse à picotons en pal, le tout soutenu d'une terrasse de sin.; au 2 d'or à un chicot au nat. en pal, fruité de trois glands, un à dextre et deux à sen.; au 3 d'arg. à un demi-vol de sa.; au 4 d'azur à la bande d'or, ch. de trois étoiles du champ. Cq. cour. **C.**: une tête et col de grue au nat., tenant en son bec une pierre de sa.; entre deux prob. coupées, à dextre d'or sur azur, à sen. de sa. sur or, ornées chacune dans son embouchure d'une plume de paon au nat. **L.**: à dextre d'or et de sa., à sen. d'or et d'azur.

Kohlhagen — *Bav.* (An., 27 avril 1825.) Parti: au 1 d'or au lion de gu.; au 2 d'azur à la bande d'arg., ch. de trois roses à quatre feuilles de gu. Cq. cour. **C.**: le lion du 1, iss., entre un vol aux armes du 2 (sur l'aile dextre la bande est transformée en barre). **L.** d'arg. et d'azur.

Kholllöffel, v. **Kollieffel.**

Kohlmann — *Nuremberg.* D'arg. à un paysan, hab. d'une veste ouv. de sin., d'un chapeau, d'un haut-de-chausses et de souliers de sa. et de bas d'arg., posé sur une terrasse de sin., supp. de sa main dextre étendue un chou du même, la sen. appuyée sur le manche d'une bêche. **C.**: le paysan, iss. **L.** d'arg. et de sin.

Kohlo — *Saxe, Prusse* (Conf. de nob., 28 fév. 1594.) Coupé: au 1 d'arg. à un chamois naiss., au nat., mouv. du coupé; au 2 de gu. plein. **C.**: le chamois, iss. **L.** d'arg. et de gu.

Kohlrausch — *Han.* (An., 13 mai 1856.) D'azur à une tête et col de griffon d'arg., acc. de trois étoiles du même, rangées en chef. Cq. cour. **C.**: trois pl. d'aut., une d'arg. entre deux d'azur.

Köhn de Jaski — *Pom., Prusse orientale* (An., 20 juin 1534; ren. de nob., 15 oct. 1650.) D'azur à trois fasces ondées d'arg. en p., acc. en chef d'un lion naiss. d'or, mouv. de la première fasce, tenant de sa patte dextre un fléau d'or, le fléau en fasce au-dessus de sa tête, le manche poussant deux glands, 1 à dextre et 1 à sen. Cq. cour. **C.**: le lion, tenant le fléau. **L.** d'or, d'arg. et d'azur.

Kohndorf, v. **Kirschendorf.**

Köhne, v. **Koehne.**

Köhner de Wranke-Deminski — *Prusse occidentale* (An., 15 août 1842.) D'arg. à une tête et col de cerf de gu. Cq. cour. **C.**: deux flèches d'arg., les pointes en bas.

Kojalowicz — *Lithuanie.* De gu. à une flèche d'arg., le pied fendu en forme de chev.

Kojen — *Silésie* (An., 21 juillet 1577.) D'arg. à la bande d'or, ch. d'un chicot de sa., posé dans le sens de la bande, et acc. de deux huchets de sa., eng. et vir. d'or. Cq. cour. **C.**: le chicot, en pal, senestré d'un pennon d'or, attaché à une lance du même et ch. d'un chicot de sa., en bande.

Kojin — *Russie.* Ec.: au 1 d'arg. à un mont au nat., surm. d'un arc bandé et d'une épée, passés en saut.; aux 2 et 3 de gu. au lion d'arg.; au 4 d'azur au lion d'or.

Kok — *Schwarzbourg-Sondershausen* (An., 29 nov. 1802.) Ec.: aux 1 et 4 de gu. à deux épieux d'arg., emm. d'or, passés en saut.; aux 2 et 3 d'arg. à une ramure de cerf de gu. Sur le tout d'or à l'aigle de sa. Trois cq. cour. **C.**: 1° l'aigle, cont.; 2° un homme iss., hab. d'azur, coiffé d'un bonnet pointu du même, retr. d'or, tenant de chaque main un épieu d'arg., emm. d'or; 3° la ramure. **L.**: à dextre d'arg. et de gu., à sen. d'arg. et d'azur.

Kok (de) — *Middelbourg.* De sin. à trois coqs d'or.

Kok *dit* **Mynter** — *Dan.* (An., 15 août 1526. M. ét.) Parti de gu. et d'arg.; à deux fleurs-de-lis de l'un à l'autre. **C.**: deux prob., d'arg. et de gu., entre deux fleurs-de-lis, d'arg. et de gu.

Kokelaer (de) — *Zél.* Ec.: aux 1 et 4 d'arg. à un arbre de sin., posé sur une terrasse isolée du même; aux 2 et 3 d'azur à trois bes. d'arg. [V. **de Coquelaere.**]

Kokelaer-Bouwens (de) — *la Haye.* Les armes de **Bouwens van der Boyen.**

Koker — *Holl.* D'arg. à un carquois, rempli de flèches au nat., posé en barre, embrassé de deux branches de laurier de sin., les pieds passés en saut. **C.**: un cygne, le vol levé.

Koker (de) — *Holl.* De gu. à un carquois rempli de flèches, posé en bande, le lien à sen., le tout d'or.

Koker (de) — *Holl.* D'arg. à trois carquois d'azur, liés et ornés d'or, les flèches empennées du même; les carquois posés en bandes, rangés en barre.

Kokorski — *Pol.* Les armes de **Kockorsch.**

Kokorski — *Pol.* Les armes de **Prawdzic.**

Kokorzowetz de Kokorzowa — *Bohême* (Barons, 14 fév. 1637; comtes, 28 mai 1680.) Parti: au 1 d'or à cinq roues de charrue de sa., 2, 1 et 2; au 2 de sa. plein. Cq. cour. **C.**: les cinq roues, entre deux prob. de sa. **S.**: deux lions d'or.

Kokoschen — *Pol.* Les armes de **Leliwa I.**

Kol — *Amsterdam.* D'azur à la fasce ondée d'arg., et un rocher du même à sen, s'élevant de la fasce.

Kol — *Utrecht.* D'azur à trois bes. d'arg., ch. chacun d'une rose de gu., bout. de sin.

Kol — *Liebenzell* (*Wurt.*) De sa. à une herse sarrasine d'or, liée d'une chaine de fer et soutenue d'un tertre d'azur. **C.**: une tour non-crénelée d'arg., ouv. de sa., hersée d'or, couverte d'un toit pointu d'azur, le faite supp. uneétoile d'or. **L.** d'or et de sa.

Kolaczkowski — *Pol.* Les armes de **Habdank.**

Kolaczkowski — *Pol.* Les armes de **Wieniawa.**

Kolakowski — *Pol.* Les armes de **Kosciesza.**

Kolarski — *Galicie.* D'azur à une licorne ramp. d'arg. Cq. cour. **C.**: un bras arm., brandissant une épée, le tout au nat.

Kolb — *Wurt.* (Conc. d'arm., 11 mars 1575; nob. du St.-Empire, 16 déc. 1744.) D'azur à un homme d'armes, arm. de toutes pièces d'arg., tenant de sa main dextre une hallebarde du même, et posé sur un tertre d'or, les jambes écartées. Cq. cour. **C.**: l'homme, iss. **L.** d'arg. et d'azur.

Kolb — *Wangen* (*Wurt.*) (Nob. du St.-Empire, 23 janv. 1606.) De sa. à un sauvage de carn., ceint et cour. de lierre, tenant une massue sur son épaule. Cq. cour. **C.**: le sauvage, iss. **L.**: à dextre d'arg. et de gu., à sen. d'or et de sa. **D.**: MODERATA DURANT.

Kolb — *Nördlingen.* D'or à deux sceptres de sa., passés en saut., sommés chacun d'un panache de plumes de coq du sec. **C.**: deux prob., de sa. et d'or.

Kolb — *Nuremberg.* De sa. à deux masses d'armes d'or, passées en saut. **C.**: un homme iss. de carn., hab. de sa., rebr. d'or, tort. de sa. et d'or, tenant de sa main sen. étendue une masse d'armes d'or.

Kolb — *Nuremberg.* Coupé: au 1 de sa. à une masse à picotons d'arg., mouv. du coupé; au 2 d'or à la croix alésée de sa. **C.**: un homme iss., hab. de sa., rebr. et ceint d'or, les bras étendus, tenant une masse à picotons d'or. **L.** d'or et de sa.

Kolb — *Ratisbonne.* D'or à six roseaux effeuillés au nat., posés sur un tertre de sin.; le champ chapéployé, à dextre de gu. au griffon cont. d'or, brandissant de ses pattes une masse d'armes du même, et à sen. d'arg. au griffon d'or, brandissant de ses pattes une masse d'armes du même. Cq. cour. **C.**: un griffon iss. d'or, posé de front, tenant de sa patte dextre une épée d'arg., garnie d'or, et de sa sen. une masse d'armes d'or; entre deux prob., coupées alt. d'arg. et de gu., ornées chacune dans son embouchure d'une banderole, celle à dextre de gu. et celle à sen. d'arg. **L.**: à dextre d'or et de sa., à sen. d'arg. et de gu.

Kolb (Edle **von**) — *Bav.* (An., 25 juillet 1806.) D'azur à un bouc ramp. d'or, tenant de ses pattes un épi au nat. Cq. cour. **C.**: le bouc ramp.

Kolb — *Bâle.* De gu. à la fasce d'arg., acc. de trois bes. du même. **C.**: deux cornes de buffle de gu.

Kolb de Haylsberg — *Bav.* (M. ét.) D'arg. à trois pals retraits en p. de gu.; au chef du même. **C.**: un homme iss., hab. d'un tiercé en pal de gu., d'arg. et de gu., coiffé d'un bonnet pointu de gu., retr. d'arg., tenant une masse d'armes d'or, posée sur son épaule.

Kolb de Kolbenthurm — *Tirol* (Nob. du St.-Empire, 26 juin 1648. M. ét. après l'an 1860.) Ec.: aux 1 et 4 d'or à un homme, hab. de sa., cour. d'or, tenant un sceptre du même, et posé sur un tertre de sin.; aux 2 et 3 de gu. à une licorne ramp. d'arg. Cq. cour. **C.**: l'homme, iss. **L.**: à dextre d'or et de sa., à sen. d'arg. et de gu.

Kolba — *Saxe.* De gu. à trois roseaux effeuillés d'arg., posés sur une terrasse de sin. Cq. cour. **C.**: un chien braque iss. au nat.

Kolbe — *Prusse* (An., 15 oct. 1786.) D'arg. à la fasce de gu., acc. de trois boules du même. L'écu bordé d'or. Cq. cour. **C.**: un homme iss., hab. d'un parti de gu. et d'arg., ceint d'arg., coiffé d'un bonnet albanais du même, retr. de gu.; tenant une masse d'armes au nat.

Kolbe — *Franconie.* Coupé-enclavé: au 1 d'azur à deux massues au nat., passées en saut., le gros bout en haut: au 2 d'or plein. **C.**: un avant-bras, en pal, paré d'azur, la main de carn. brandissant une massue au nat.

Kolbe — *Wangen* (*Wurt.*) D'arg. à un sauvage de carn., ceint et cour. de lierre, posé sur un tertre de sin. et tenant une massue, posée sur l'épaule. Cq. cour. **C.**: un chien braque, au nat.

Kolbe — *Allem.* Coupé de sa. sur or; à une massue de l'un à l'autre, le manche en bas et croisé d'une traverse. **C.**: un sauvage iss. de carn., brandissant une massue.

Kolbe — *Allem.* Ec.: aux 1 et 4 de gu. au lion d'arg., cour. d'or; aux 2 et 3 de sa. à trois étoiles d'arg., 2 et 1, acc. en p. d'un croiss. d'or. Cq. cour. **C.**: un bras arm., tenant une épée, le tout au nat.; entre un vol, l'aile dextre coupée d'arg. sur gu., à une étoile d'or, br. sur le coupé; l'aile sen. coupée d'or sur sa., à une étoile d'arg., br. sur le coupé. **L.**: à dextre d'or et de sa., à sen. d'arg. et de gu.

Kolbe de Schreeb — *Schleswig-Holstein* (Barons, 4 juillet 1792.) Ec.: aux 1 et 4 coupé de gu. à une étoile d'or, sur arg. plein; aux 2 et 3 d'or à deux bandes de gu. Sur le tout d'arg. à un pont au nat., soutenu de trois pieux. Deux cq. cour. **C.**: 1° un homme iss., hab. d'un parti de gu. et d'arg., coiffé d'un bonnet parti d'arg. et de gu., tenant de sa main dextre une massue posée sur son épaule et de sa sen. un bouclier ovale ch. d'une pignate; **L.** d'or et d'azur; 2° un pélican avec ses petits dans son aire, d'arg., entre un vol d'or, les plumes ext. d'azur; **L.** d'or et de gu. **T.** à dextre: un chevalier, tenant une épée abaissée.

Kolbe de Wartenberg — *Prusse* (Rec. du titre de comte, 20 oct. 1695.) D'arg. à la fasce de gu., ch. d'un cor-de-chasse d'or et acc. de trois boules du sec. **T.**: deux hommes, hab. au nat., coiffés de bonnets albanais, tenant chacun de sa main dextre levée une massue au nat.

Kolbe de Wartenberg — *Prusse* (Comtes, 1786. M. ét. le 10 mars 1818.) Ec.: au 1 de gu. à une aigle de profil de sa., le vol ouv. et abaissé, tenant en son bec trois glands d'or, perché sur un tronc d'arbre d'or en pal; à une clé d'or en fasce, br. sur le tronc; au 2 d'arg. au lion de gu., cour. d'or; au 3 d'arg. à la fasce de gu., acc. de trois boules du même; au 4 d'or à l'aigle ép. naiss. de sa.

Kolbenschlag de Reinhartstein — *Aut.* (Chevaliers, 18 juin 1797.) Ec.: aux 1 et 4 d'azur à un château de deux tours d'arg., posé sur un rocher au nat.; aux 2 et 3 d'arg. à un sauvage de carn., ceint et cour. de lierre, posé sur une terrasse de sin., brandissant de sa main dextre une massue au-dessus de son épaule, la sen. appuyée sur sa hanche. Deux cq. cour. **C.**: 1° le sauvage, iss., entre un vol de sa.; 2° trois pl d'aut., une d'arg. entre deux d'azur. **L.** d'arg. et d'azur.

Kolbenstelner — *Vienne* (Barons, 3 juin 1671.) Coupé d'or sur azur: à une colombe blanche, volante en bande, br. sur le coupé, portant en son bec une lettre cachetée en cire rouge. Cq. cour. **C.**: un vol, coupé d'or sur azur. **L.** d'or et d'azur. **S.**: deux griffons d'or, lamp. de gu. **D.**: SEMPER IDEM.

Kölbl — *Spire.* D'arg. à un veau naiss. de gu., mouv. du flanc sen. **C.**: le veau, iss.

Kolborn — *Bav.* (Barons, 20 août 1813.) Parti: au 1 d'azur à une croix latine d'or, ayant en haut un anneiet du même; au 2 de sa. à un crampon d'or en forme de Z. Deux cq. cour. **C.**: 1° la croix, entre un vol

d'azur; **l.** d'or et d'azur; **2°** le crampon, entre deux prob. de sa.; **l.** d'or et de sa.

Kolbsheim — *Alsace.* De gu. à une houssette d'arg., éperonnée du même. **C.:** deux houssettes pareilles à celle de l'écu, renv. et adossées.

Kolckman — *Holl.* Ec.: aux 1 et 4 d'herm. à la bande de gu., ch. de trois coquilles d'or; aux 2 et 3 d'arg. à trois poutres de gu., posées en fasces, l'une sur l'autre.

Kolckzyk — *Pol.* D'or à la moitié supérieure d'une roue au nat. Cq. cour. **C.:** un bras arm., brandissant une épée.

Kolczynski — *Pol.* Les armes de **Rogala.**

Kold — *Dan.* D'arg. à une tête de diable de gu., posée de front. **C.:** la tête.

Kold — *Dan.* (M. ét.) D'arg. à un homme iss. de la p. de l'écu, hab. de gu., les manches d'arg. **C.:** l'homme iss., coiffé d'un chapeau de sa., orné d'une plume de héron.

Kolder — *Holl.* Parti: au 1 d'azur à un homme pass. sur une terrasse de sin., hab. à l'antique d'or, coiffé d'un chapeau de sa.; au 2 d'arg. à la fasce de gu., ch. d'un lièvre d'or et acc. de trois roses de gu.

Kölderer — *Bav.* (M. ét.) Ec.: aux 1 et 4 de gu. à deux crampons d'arg., en fasces, l'un sur l'autre; aux 2 et 3 d'or au lion de sa. **C.:** 1° un demi-vol cont. aux armes du 1; 2° un bonnet de gu., retr. d'herm., sommé d'un vol. d'or et de sa.

Koldras-Waldrowski — *Prusse.* Les armes de **Dolenga.**

Kolenda — *Lithuanie.* Les armes de **Belty.**

Köler — *Rothenburg* (*Bav.*) D'azur à deux bourdons de pèlerin d'or, passés en saut., accostés de deux étoiles d'or. **C.:** un demi-vol, aux armes de l'écu.

Köler — *Allem.* Parti: au 1 d'arg. à la demi-aigle de sa., mouv. du parti; au 2 d'or à une branche de chêne au nat., en pal, fruitée de trois glands, mouv. d'un petit chicot en fasce. Cq. cour. **C.:** une flamme de gu., entre deux chicots de sa., en forme de probosc ides. **L.** d'or et de sin.

Koler — *Kempten* (*Bav.*) D'azur à un four de sa., en forme de ruche d'abeilles, duquel s'élève de la fumée. **C.:** un homme iss., hab. de gu., tenant une fourche; entre deux prob. coupées, à dextre d'arg. sur gu., à sen. d'azur sur or. **L.** conformes aux émaux des prob.

Koler — *Nuremberg.* De gu. à un annelet d'arg. **C.:** l'annelet, orné à l'entour de plumes du même.

Koler — *Bav.* D'or à un buste de jeune fille de sa. **C.:** le buste.

Koler — *Allem.* De sa. à une ancre au nat.; le champ chapé-ployé d'un fascé de sa. et d'arg., de quatre pièces. Cq. cour. **C.:** un More iss., tort. de sa. et d'arg., tenant de sa main sen. la stangue d'une ancre au nat. **L.** d'arg. et de sa.

Koler — *Allem.* Parti de sa. et d'or; à une étoile de l'un en l'autre. **C.:** un demi-vol, aux armes de l'écu.

Kolesinski — *Pol.* Les armes de **Kojen.**

Kolesinski — *Pol.* Les armes de **Lis.**

Kolff — *Rotterdam.* D'azur à la fasce d'or, acc. en chef de deux mains appaumées de carn., dextre et sen., et en p. d'un marteau de sa., emm. d'or.

Kolff et van Santen-Kolff — *Rotterdam.* D'azur à trois crosses d'or, posées en pals, 2 et 1, celle en p. surm. d'une fleur-de-lis d'arg., la bandelette de la fleur-de-lis d'or. **C.:** une canette d'arg., bq. et m. de gu. **L.** d'or et d'azur.

Kolff — *Gorinchem.* Coupé: au 1 d'arg. à trois feuilles de nénuphar tigées de sin., les tiges en haut; au 2 d'arg. à trois fleurs-de-lis de gu. — *Ou:* Ec.: aux 1 les feuilles de nénuphar; au 2 d'arg. à deux fasces brét. et c.-brét. de sa.; au 3 les fleurs-de-lis; au 4 d'arg. à trois fers-de-moulin de gu.

Kolff de Vettelhoven (Barons) — *Prov. rhén.* D'arg. à trois marteaux penchés de gu. Cq. cour. **C.:** un cygne iss d'arg., le vol levé, chaque aile ch. de trois marteaux de gu., rangés en pal.

Kolgraff — *Silésie.* De gu. à la croix engr. d'or, acc. au 1 d'une tête de femme moresque cont., tort. d'or. **C.:** la tête de femme. **L.** d'or et de gu.

Kolhans — *Mecklembourg, Prusse* (M. ét. vers 1770.) Parti: au 1 de gu. à un corbeau cont. de sa., posé sur un tertre isolé de sin.; au 2 d'arg. à un demi-vol de sa Cq. cour. **C.:** un demi-vol cont. de sa., senestré d'un corbeau de sa., posé sur un tertre de sin. **L.** d'arg. et de gu.

Kolhans *dit* **Stralendorff** — *Mecklembourg.* Parti: au 1 de *Stralendorff*, qui est parti: *a.* d'azur à trois flèches d'arg., posées en bandes, l'une sur l'autre; *b.* d'arg. à une demi-roue de gu., mouv. du parti; au 2 de *Kolhans*, qui est parti: *a.* de gu. à un corbeau cont. de sa., posé sur un tertre isolé de sin.; *b.* d'arg. à un demi-vol de sa. Deux cq. cour. **C.:** 1° une flèche d'arg., posée en pal, supp. une couronne d'or sommée de trois pl. d'aut. d'azur; le tout accosté de deux pl. d'aut. d'arg.; **l.** d'arg. et d'azur (*Stralendorff*); 2° un demi-vol cont. de sa., senestré d'un corbeau de sa., posé sur un tertre de sin.; **l.** d'arg. et de sin. (*Kolhans*).

Kolhausen — *Franconie.* De gu. à deux crosses épiscopales adossées d'or. **C.:** les crosses, soutenues d'un bonnet de gu., retr. d'arg.

Köllchen — *Silésie.* D'arg. à une pointe abaissée d'azur, ch. d'une fleur-de-lis d'arg.; l'arg. ch. de deux chev. entrelacés de gu., l'un renv. et mouv. du chef; au chef d'azur, ch. de trois demi-vols rangés d'or, les deux premiers cont. Cq. cour. **C.:** trois roses rangées d'or, surm. d'un senestrochère, paré de gu., hab. d'un sous-vêtement d'azur, le bras nu jusqu'au coude, posé sur le coude, la main tenant un flambeau de sin. en barre, allumé au nat. **L.** de gu. et d'azur.

Köllichen barons von Bibran und Modlau — *Silésie* (M. ét. le 20 sept. 1832.) Les armes des barons *von Bibran und Modlau*. Sur le tout les armes de *Köllichen*. Trois cq. cour. **C.:** le cimier de *Köllichen*, entre les deux cimiers de *Bibran*.

Kolkowitz — *Silésie.* D'azur à un homme d'armes iss., au nat., tenant un marteau d'armes, et iss. d'une tour sans créneaux d'arg., percée de deux portes accostées de sa. et posée sur une terrasse de sin. Cq. cour. **C.:** un bras arm., brandissant un marteau d'armes, le tout au nat. **L.** d'or et d'azur.

Kollaeh — *Ratisbonne.* D'or à un homme, iss. par les genoux, hab. de sa., coiffé d'un chapeau du même, portant sur son épaule une hallebarde d'arg. **C.:** l'homme iss., entre un vol d'or.

Kölle — *Ratisbonne.* Parti: au 1 d'or à la croix de Lorraine d'azur, posée sur un tertre de sin.; au 2 d'azur à un croiss. figuré cont. d'or. **C.:** un homme iss., hab. d'un parti d'azur et d'or, coiffé d'un bonnet pareil, les bras étendus, tenant de sa main dextre un croiss. figuré tourné d'or, et de sa sen. une croix de Lorraine d'azur. **L.** d'or et d'azur.

Kolleffel — *Offenburg* (*Bade*), *Ravensburg* (*Wurt.*) D'arg. à la bande de sa., ch. de trois trèfles du champ, posés dans le sens de la bande, et acc. de deux lévriers de gu., coll. et bouclés d'or. Cq. cour. **C.:** un vol à l'antique aux armes de l'écu (moins les levriers). **L.** d'arg. et de sa.

Kollenbach — *Bav.* (M. ét.) Coupé d'arg. sur sa. **C.:** deux prob. aux armes de l'écu, ornées chacune dans son embouchure de trois pl. d'aut., une de sa. entre deux d'arg.

Köller — *Pom., Silésie.* De gu. vêtu d'arg.; *ou*, d'arg. à une grande los. de gu. Cq. cour. **C.:** une femme iss., hab. de gu., chevelée d'or, les cheveux épars, la tête sommée de trois socs de charrue au nat., tenant de chaque main un lis de jardin d'arg., tigé et feuillé de sin.

Köller — *Bav.* De gu. à un gril d'arg., acc. en chef de deux roses à quatre feuilles du même et en p. de deux étoiles d'azur. **C.:** un vol à l'antique, aux armes de l'écu.

Köller — *Allem.* Ec.: aux 1 et 4 d'or à la demi-aigle de sa., mouv. du parti; aux 2 et 3 d'arg. à un trèfle de sin. Sur le tout d'azur à un boeuf naiss. d'arg. Cq. cour. **C.:** le boeuf, iss., entre un vol coupé, à dextre d'or sur sa., à sen. de gu. sur arg. **L.** conformes aux émaux du vol.

Köller-Banner — *Dan.* Parti: au 1 taillé d'arg. sur gu. (*Banner*); au 2 d'arg. à une losange de gu. (*Köller*). **C.:** 1° un drapeau d'arg., entre six bannières, à dextre et à sen. une bannière d'arg. entre deux de gu. (*Banner*); 2° une femme iss., la tête sommée de trois socs de charrue au nat., hab. d'un parti de gu. et d'arg., et tenant de chaque main une fleur-de-lis d'arg., tigée et feuillée de sin. (*Köller*).

Koller — *Saxe.* De sa. à deux bandes d'or, défaillantes au milieu du champ, chaque partie d'or ch. d'une losange de gu.

Koller — *Thuringe.* D'arg. à un cor-de-chasse de gu., lié, vir. et eng. d'or. Cq. cour. **C.:** le cor-de-chasse.

Koller — *Ratisbonne.* D'arg. à un homme, iss. par les genoux, hab. de gu., coiffé d'un bonnet albanais, retr. d'arg. et sommé de trois plumes de gu. **C.:** l'homme iss.

Koller — *Aut.* (Chevaliers, 20 janv. 1783.) Taillé: au 1 d'arg. à trois roses de gu., 2 et 1; au 2 de gu. à trois roses d'arg., 1 et 2. A la barre taillée d'azur sur or, br. sur le taillé.

Koller — *Aut.* (Barons, 26 déc. 1810.) Ec.: aux 1 et 4 d'or à l'aigle de sa.; au 2 d'azur à un forgeron posé de profil, coiffé d'un bonnet de sin., hab. d'un

haut-de-chausses de sa., d'une veste et d'un tablier d'arg., les bas du même, les souliers de sa., levant de sa main dextre un marteau pour frapper une barre de fer qu'il tient sur une enclume, posée à dextre; le tout soutenu d'une terrasse de sin.; au 3 d'azur à une barque d'un seul mât d'arg., faisant voile vers sen., pavillonnée de gu., la voile enflée, le tout soutenu d'une mer au nat. Trois cq. cour. C.: 1° et 3° trois pl. d'aut., une d'or entre deux d'azur; 2° l'aigle du 1. L.: des 1 et 3 cq., d'or et d'azur; du 2, d'or et de sa.

Koller — *Winterthur*. D'arg. à un chien au nat., coll. d'or, assis sur une terrasse de sin.; le champ chapé-ployé de gu. C.: un buste de More, vêtu d'un habit d'arg. chapé-ployé de gu., au rabat d'arg. L. d'arg. et de gu.

Koller-Honnamon (Chevaliers) — *Transylvanie*. Les armes de **Honnamon**.

Koller de Marchenegg — *Moravie* (Chevaliers, 10 déc. 1868.) Coupé d'or sur sa.; à deux branches de chêne au nat., passées en saut., br. sur le coupé. Deux cq. cour. C.: 1° deux pl. d'aut., de sa. et d'or; 2° les branches de chêne en saut. L. d'or et de sa.

Koller de Mohrenfels — *Bav.* (Nob. du St.-Empire, 1636 et 22 mai 1716.) Ec.: aux 1 et 4 d'or à un buste de More, tort. de gu., mouv. d'un rocher à trois coupeaux au nat.; aux 2 et 3 d'azur au lion d'arg., cour. d'or, soutenu d'un tertre de trois coupeaux de sin. et tenant de ses pattes une hallebarde d'arg., la hampe au nat. Deux cq. cour. C.: 1° les meubles du 1, entre deux prob. coupées, à dextre d'azur sur arg., à sen. d'or sur sa.; L. d'or et de sa.; 2° cinq pl. d'aut.: de gu., d'arg., d'azur, d'or et de sa.; L. d'arg. et d'azur.

Koller de Nagy-Mánya (Comtes) — *Hongrie*. Ec.: au 1 de gu. à une croix de Lorraine d'arg., sortant d'une couronne d'or, posée sur un monticule de sin.; au 2 d'azur au lion d'or, tenant une épée d'arg.; au 3 d'azur à une fasce ondée, supp. cinq pics de rocher, et acc. en p. d'autant d'autres pics, le tout d'arg.; au 4 d'or à deux bandes d'azur. Enté en p. d'arg. à trois roses mal-ordonnées de gu. L'écu entouré d'une bord de sa., ch. d'une orle de los. aboutées d'or, celles en chef et en p. couchées, les autres en pal; dans les quatre angles se trouvent des demi-los. Sur le tout un écusson d'or, cour. du même, et ch. d'un cheval cabré de sa. Trois cq. cour. C.: 1° le lion du 2, iss. et cont.; 2° le cheval, entre deux prob. coupées, à dextre d'or sur sa., à sen. de pourpre sur arg., chaque prob. ornée à l'ext. de trois pl. d'aut., dont une dans l'embouchure; à dextre une plume d'arg. entre deux de gu., à sen. une plume d'or entre deux de sa.; 3° un demi-vol de sa., ch. d'une fasce d'or, surch. de deux bandes d'azur. S.: à dextre un lion, à sen. un tigre, tous deux au nat. *Manteau*, attaché aux cq., à dextre de sa., à sen. de gu., doublé d'herm.

Kollert — *Holl.* D'arg. à trois flanchis de gu., ch. chacun d'une merlette d'azur. C.: un chapeau de gu., retr. d'arg., sommé d'une queue de paon au nat. iss. d'un tuyau d'arg.

Kollmann — *Bav.* (An., 25 mai 1786.) D'or à un chevalier, arm. de toutes pièces de sa., la visière levée, marqué sur sa poitrine de la lettre L d'or, tenant de sa main dextre un poignard et posé sur un tertre de trois coupeaux de sin.; au chef de sa., ch. de la lettre K d'or dans un annelet du même. C.: la lettre K d'or dans un annelet du même; entre un vol de sa., chaque aile ch. d'une L d'or.

Kolloin de Lerchenwerdt — *Allem.* D'or à un sauvage de carn., ceint et cour. de lierre, posé sur une terrasse de sin. et tenant sur son épaule un bâton au nat., duquel dépendent trois branches d'arbre. Cq. cour. C.: le sauvage, iss. L. d'or et de sa.

Kollonitz — *Aut.* (Barons, 1 sept. 1583.) Ec.: aux 1 et 4 d'arg à un loup ramp. de gu.; aux 2 et 3 de gu. à une roue de six rayons d'or. Deux cq. cour. C.: 1° un demi-vol cont., aux armes du 2; 2° un vol coupé, à dextre d'or sur gu., à sen. d'arg. sur gu. L.: à dextre d'or et de gu., à sen. d'arg. et de gu.

Kollonitz de Kollograd — *Aut.* (Comtes, 12 janv. 1637.) Coupé d'un trait, parti de deux autres, qui font six quartiers: aux 1 et 6 de gu. à la bande d'arg., du bord supérieur de laquelle sortent trois feuilles de nénuphar tigées, du même; au 2 de sa. à un triangle en relief d'arg.; aux 3 et 4 de gu. à un lynx ramp. au nat.; au 5 de gu. à une arête de poisson d'or, en pal. Sur le tout éc.: *a.* et *d.* d'arg. à un loup ramp. de gu.; *b.* et *c.* de gu. à une roue de six rayons d'or. Cinq cq. cour. C.: 1° une tête et col de chien braque cont. d'arg.; 2° un demi-vol cont. de gu., ch. d'une roue d'or; 3° l'arête de poisson, br. en fasce sur cinq pl. d'aut. de gu.; 4° le loup, iss., entre un vol coupé alt. de gu. et d'arg.; 5° le lynx, iss. L.: à dextre d'or et de gu., à sen. d'arg. et de gu.

Kölnbeck — *Aut.* Ec.: aux 1 et 4 coupé d'arg. sur gu.; aux 2 et 3 d'or à une tête et col de bouquetin de sa., celle du 3 cont. Deux cq. cour. C.: 1° deux prob. coupées d'arg. sur sa., ornées chacune dans son embouchure de trois pl. d'aut. de sa.; L. d'arg. et de sa.; 2° un bouquetin iss. de sa.; L. d'or et de sa.

Kölner — *Ratisbonne*. D'arg. à la fasce d'azur, ch. d'une rose du champ. C.: un homme iss., posé de profil, hab. d'arg., portant sur son épaule une hèche du même.

Kölner — *Allem.* D'arg. à trois étoiles de gu. C.: deux prob. d'arg., ornées chacune à l'ext. de trois étoiles de gu., dont une dans l'embouchure.

Köliner — *Bâle*. Coupé d'azur, sur arg. maçonné de sa., l'azur ch. d'un homme iss., mouv. du maçonné, hab. d'or, coiffé d'un chapeau de sa., tenant de sa main dextre une clé d'arg. C.: l'homme iss. L. d'or et d'azur.

Kölnpöck — *Tirol*. Coupé d'arg. sur sa. C.: deux prob., coupées d'arg. sur sa., ornées dans leur embouchure de pl. d'aut. d'arg. et de sa. — (Ren. de nob., 1538.) Coupé de sa. sur or; à trois têtes de bouc de l'un à l'autre, les deux du chef affr. Cq. cour. C.: un bouc iss. de sa., entre deux prob., de sa. et d'or.

Kolodyn — *Pol.* D'arg. à un fer de flèche de sa., le pied fendu en chev. ployé et réuni par une traverse, en forme de A. Cq. cour. C.: cinq pl. d'aut. d'arg.

Kolontay — *Lithuanie*. De gu. à une potence d'arg., le pied et les deux bras terminés en triangles vidés. Cq. cour. C.: trois pl. d'aut.

Kolowrat-Krakowsky — *Bohême* (Barons, 19 juillet 1590; comtes en *Bohême*, 27 août 1671.) D'azur à l'aigle partie d'arg. et de gu., coll. d'une couronne d'or, la poitrine ch. d'un croiss. trêflé du même qui s'étend sur les ailes. Cq. cour. C.: un vol à l'antique; l'aile de devant de gu., ch. de la moitié du croiss. de l'écu en pal; l'aile de derrière d'arg. plein. L. d'arg. et de gu.

Kolowrat-Krakowsky (Comtes), barons d'Ugezd — *Bohême* (Comtes du St.-Empire, 14 nov. 1671.) Parti: au 1 d'azur à l'aigle partie d'arg et de gu., coll. d'une couronne d'or, la poitrine ch. d'un croiss. trêflé du même qui s'étend sur les ailes; au 2 taillé de sa. sur arg., à une licorne ramp. de l'un en l'autre. Deux cq. cour. C.: 1° un vol cont., l'aile de devant de gu., ch. de la moitié du croiss. de l'écu en pal; l'aile de derrière d'arg. plein; L. d'arg. et de gu.; 2° une aigle ép. de sa., bq. et m d'or, portant sur sa poitrine un écusson de gu., ch. d'une fasce d'arg.; L. d'or et de sa.

Kolowrat-Liebsteinsky — *Bohême* (Comtes, 28 fév. 1660.) D'azur à l'aigle partie d'arg. et de gu., coll. d'une couronne d'or, portant sur sa poitrine un écusson de gu., timbré d'une couronne archiducale et ch. d'une fasce d'arg. Cq. cour. C.: un vol à l'antique; l'aile de devant de gu., ch. de l'écusson cour. dont l'aigle est chargée; l'aile de derrière d'arg. plein. L. d'arg. et de gu. D.: PRO FIDELITATE.

Kolowrat-Nowohradsky (Comtes) — *Bohême* D'azur à l'aigle éployée partie d'arg. et de gu., la poitrine ch. d'un croiss. trêflé d'or qui s'étend sur les ailes; ladite aigle portant sur la poitrine un écusson de gu., cour. d'or et ch. d'une fasce d'arg. Cq. cour. C.: un vol à l'antique, l'aile de devant de gu., ch. de la moitié du croiss. de l'écu, en pal; l'aile de derrière d'arg. plein; la première aile surch. d'un écusson de gu., cour. d'or et ch. d'une fasce d'arg. L. d'arg. et de gu.

Kolozemski — *Pol.* Les armes de **Kosciesza**.

Kolsdorff — *Silésie*. Parti de gu. et d'arg.; à un ours ramp. de sa., br. sur le parti.

Koltofskoi — *Esthonie*. D'arg. à un griffon de gu. Cq. cour. C.: une queue de paon au nat.

Költsch — *Allem.* Ec.: aux 1 et 4 de sa. à un griffon d'or, cour. du même; aux 2 et 3 d'arg. au pal de gu. Cq. cour. C.: le griffon, iss., tenant entre ses pattes un soc de charrue d'arg., en pal. L.: à dextre d'arg. et de gu., à sen. d'or et de sa.

Koludzki — *Prusse*. Les armes de **Pomian**.

Kolumna — *Pol.* D'or à une colonne de gu., cour du champ. Cq. cour. C.: la colonne.

Kolve — *Westphalie*. D'arg. au lion de sa., arm. et lamp. de gu. C.: un buste de More, posé de profil, tort. d'arg.

Kolve — *Westphalie*. D'or à deux massues de sa., passées en saut. C.: les massues, soutenues d'un chapeau de tournoi d'or.

Kolxenberg — *Prusse*. D'azur à trois fleurs-de-lis d'or. C.: une fleur-de-lis d'or, entre deux prob. d'azur.

Koman — *Amsterdam*. Gironné d'azur et d'or; à un écusson de gu. en abîme, br. sur le gironné et ch. d'une pl. d'aut. d'arg.

Digitized by Google

Koman — *Holl.* Chevronné d'arg. et de gu., de quatre pièces.

Komanzky ou **Chomanski** — *Silésie.* Les armes de **Jasinski de Dombrowka.**

Komar — *Ukraine, Lithuanie.* De gu. à une fleur-de-lis renv., du pied de laquelle sort une croix pattée, d'or. Cq. cour. C.: trois pl. d'aut.

Komar — *Pol.* Les armes de **Korczak.**

Komarniki (Comtes) — *Pol.* De gu. à un croiss. d'or, chaque corne supp. une étoile du même; surm. d'une flèche d'arg. Cq. cour. C.: une queue de paon au nat., percée de la flèche, mise en fasce, la pointe à sen. T.: deux chevaliers, tenant chacun une lance. L. d'or et de gu.

Komarzewski de Helden — *Prusse.* Les armes de **Slepowron.**

Komers de Lindenbach — *Aut.* (Chevaliers, 17 nov. 1854 et 22 sept. 1860; barons, 11 janv. 1862 et 28 avril 1869.) Parti: au 1 d'azur à un tilleul au nat., posé sur une colline de sin., au pied de laquelle coule un ruisseau d'arg.; au 2 coupé: *a.* de gu. au lion d'arg., lamp. de gu., brandissant un sabre d'arg., garni d'or; *b.* d'azur à deux fourches d'or, passées en saut., acc. en chef d'un écusson d'arg. ch. d'une fasce de gu. et en p. d'un fer de flèche d'arg., en pal, iss. d'un tertre de trois coupeaux du même. Trois cq. cour. C.: 1° un vol à l'antique d'azur, ch. d'une fasce ondée d'arg.; L. d'arg. et d'azur; 2° un bras, arm. d'arg., liséré d'or, tenant un sabre d'arg., garni d'or; entre deux prob. d'arg.; L.: à dextre d'arg. et d'azur, à sen. d'arg. et de gu.; 3° le lion du 2e, iss.; L. d'arg. et de gu. S.: deux lions au nat. D.: NON NISI IN RECTO PRUDENTIA.

Kometer barons **de Trübeln** — *Aut.* (Conf. de nob., 10 janv. 1584; chevaliers du St.-Empire, 21 oct. 1626; barons du St.-Empire, 11 nov. 1670; conf. du titre de baron, 10 sept. 1818.) Ec.: aux 1 et 4 d'arg. au pal de gu.; aux 2 et 3 d'or à un jeune homme iss., mouv. du bas, cour. d'or, hab. de gu., bout. d'or, rebr. d'arg., revêtu d'un manteau d'azur. Sur le tout de sa. à l'aigle d'or, languée de gu, la poitrine ch. d'une fasce alésée de sa. Trois cq. cour. C.: 1° une tête et col de lévrier cont. d'arg., ch. d'un pal de gu.; L. d'arg. et de gu.; 2° l'aigle du surtout; L. d'or et de sa.; 3° le jeune homme, iss.; L. d'or et de gu. [V. **de Kemmeter.**]

Komierowski — *Pol.* Les armes de **Pomian.**

Kommerstädt — *Saxe* (An., 30 avril 1538.) De gu. à une licorne ramp. d'or, coll. du champ; à la bord. comp. d'or et de gu. Cq. cour. C.: la licorne, iss.

Kommersteyn, v. **Commersteyn.**

Kommissarow-Kostromsky — *Russie* (An., 4/16 avril 1865.) D'or à un bras, paré d'azur, mouv. du flanc sen., la main de carn. empoignant une hydre de sa., aliée de gu.; au chef d'azur, ch. d'un vaisseau equipé d'or portant l'étendard impérial. Cq. cour. C.: un ange iss., hab. d'arg., tenant de sa main dextre devant son corps un bouclier arrondi de gu., bordé d'or et ch. du chiffre A du même, accompagné entre ses branches du chiffre II aussi d'or, et tenant de sa main sen. une palme de sin. L.: à dextre d'or et de sa., à sen. d'or et d'azur [Armes concédées à *Ossip Iwanowitsch Kommissarow*, qui sauva la vie de l'empereur de Russie à l'occasion d'un attentat.]

Kommorowsky — *Courlande.* D'arg. à trois fasces alésées de gu., la première plus longue que la deuxième et celle-ci plus longue que la troisième. Cq. cour. C.: un chien braque iss. au nat., mouv. d'une coupe d'or.

Komoniaka — *Pol.* De gu. à deux crampons d'arg., passés en saut., et un troisième crampon d'arg. en fasce, passé entre leurs pieds. Cq. cour. C.: trois pl. d'aut. d'arg.

Komorniçki — *Pol.* Les armes de **Lodzia.**

Komorowski — *Pol* Les armes de **Kottwitz.**

Komorowski — *Pol.* Les armes de **Nalencz II.**

Komorowsky de Liptowa et d'Orawa — *Galicie* (Comtes en *Bohême*, 1469.) Les armes de **Korczak.**

Komorowsky (Comtes de), v. **Cielek** comtes **de Komorowsky.**

Komorski — *Pol.* Les armes de **Sremiawa.**

Konarski — *Pol.* De gu. à un quart de roue d'arg., consistant en deux rayons avec l'essieu, la jante en haut. Cq. cour. C.: un bras, paré d'azur, la main de carn.

Konarski — *Pol.* (Conf. du titre de comte, 20 mars 1783.) Les armes de *Gryf.* Cq. cour. C.: le griffon iss., adextré d'un huchet de gu., vir. d'or, posé en pal, l'embouchure en bas.

Konarski, v. **Schleewitz-Konarski.**

Konarzewski — *Pol.* Les armes de **Poray.**

Konarzewski — *Pol.* Les armes de **Wremby.**

Kōnder — *Saxe.* D'arg. à trois vases à deux anses de gu. C.: un panache de sept pl. d'aut., alt. de gu. et d'arg., chaque plume ch. d'une rose de l'un à l'autre.

Kondracki — *Galicie.* De gu. à deux cimeterres d'arg., garnis d'or, posés en pals, accostés et adossés, les pointes en bas. Cq. cour. C.: un cimeterre d'arg., garni d'or, posé en barre, la pointe en haut, br. sur un panache de trois pl. d'aut. d'arg.

Kōnemann, v. **Koenemann.**

Kōnen — *Prusse* (An., 1749 et 1802.) De sa. à trois pals d'or, celui à dextre retrait en p. Cq. cour. C.: un vol, coupé alt. de sa. et d'or.

Konieçki, v. **Ende-Konieçki.**

Koniecpolski — *Pol.* Les armes de **Pobog.**

Kōnig — *Suède.* D'azur, chapé-ployé d'or; l'azur ch. d'une grue reg. avec sa vigilance, d'arg. C.: un caducée.

Kōnig — *Suède* (Ren. de nob., 14 oct. 1582.) D'azur au chev. d'or, acc. en chef de deux oiseaux d'arg. et en p. d'un sceptre d'or.

Kōnig — *Han., Brunswick, Prusse.* D'azur à une couronne d'or. Bri. d'or et d'azur. C.: la couronne.

Kōnig — *Prusse.* D'azur à la fasce d'or, acc. en chef d'une couronne du même.

Kōnig — *Prusse* (An., 22 juillet 1721.) De gu. à une figure de roi, cour. d'or, tenant le sceptre et le globe du même, revêtu d'un manteau royal. Cq. cour. C.: un vol d'arg. L. d'or et de gu. — *Ors:* le roi tenant de sa main dextre une épée et de sa sen. un sceptre. C.: le roi, iss. L. d'or et de gu. — (Barons:) D'arg. à deux demi-vols adossés de sa. C.: trois pl. d'aut.: d'arg., de sa. et de gu. L.: à dextre d'arg. et de sa., à sen. d'arg. et de gu.

Kōnig — *Prusse* (Barons, 16 déc. 1763. M. ét.) De sa. au chev. d'arg., acc. de trois triangles vidés du même et ch. de cinq flèches du champ en pals, empennées d'arg. Deux cq. cour. C.: 1° un vol de sa.; 2° trois pl. d'aut., une d'arg. entre deux de sa. S.: deux aigles de Prusse reg., la poitrine ch. du chiffre F R d'or.

Kōnig — *Thuringe.* D'azur à un cheval galopant d'arg., devant une colonne d'or. Cq. cour. C.: les meubles de l'écu.

Kōnig — *Saxe* (Nob. du St.-Empire, 26 sept. 1741.) D'azur à un sceptre d'or, en pal, passé dans une couronne du même; le champ chapé-ployé de pourpre, ch. à dextre d'une demi-aigle d'arg., bq. et m. d'or, et à sen. d'une demi-aigle d'or, mouv. chacune du champ. Cq. cour. C.: un homme iss., hab. d'azur, bordé et bout. d'or, coiffé d'un bonnet albanais d'azur, retr. et houppé d'or, tenant de sa main dextre un sceptre d'or. L.: à dextre d'arg. et de pourpre, à sen. d'or et d'azur.

Kōnig — *Saxe, Silésie* (Nob. du St.-Empire, 7 août 1790.) Ec.: aux 1 et 4 de sa. à trois couronnes d'or; aux 2 et 3 d'arg. au lion de gu., celui du 3 cont. Cq cour. C.: une aigle iss. de sa. L.: à dextre d'or et de sa., à sen. d'arg. et de gu.

Kōnig — *Saxe* (An., 18 nov. 1820.) De sin. à un sceptre d'or, en bande, passé dans une couronne d'or; à la bord. d'arg. Cq. cour. C.: une chêne au nat. L.: à dextre d'arg. et de sin., à sen. d'or et de sin.

Kōnig — *Wurt.* (Rec. de nob., 21 mars 1812.) Les armes de *König* en *Saxe*, d'après le diplôme du 26 sept. 1741, sauf que le pourpre est remplacé par le gu.

Kōnig — *Wurt.* (Conc. d'arm., 1582; nob. du St.-Empire, 4 juin 1623; barons, 14 oct. 1803.) D'azur à une couronne d'or, doublée de gu., enfilée d'un sceptre du sec. Cq. cour. C.: un vieillard iss., hab. d'azur, bout. et rebr. d'or, cour. du même, coiffé d'un bonnet albanais d'azur, bouppé d'or, tenant de sa main dextre un sceptre du même, la sen. appuyée sur sa hanche.

Kōnig — *Souabe.* Taillé: au 1 d'or à une grenade d'azur, entre deux étoiles (7) du même, le tout rangé dans le sens du taillé; au 2 d'azur à un croiss. d'or, posé en barre. C.: un buste d'homme, hab. d'un parti d'or et d'azur, coiffé d'un bonnet du même.

Kōnig — *Nuremberg.* D'azur, chapé-ployé d'or; à trois couronnes de l'un à l'autre.

Kōnig — *Rothenburg.* De gu. à deux crocs d'or, passés en saut., acc. en p. d'un saut. d'or et accostés de deux étoiles du même.

Kōnig — *Bav.* D'azur à une tour d'arg., posée sur un tertre du même, et supp. deux colombes adossées du sec. Cq. cour. C.: une colombe d'arg.; entre deux prob., coupées alt. d'azur et d'arg.

Kōnig — *Bav., Silésie* (Conc. d'arm., 1531; nob. du St.-Empire, 29 janv. 1779.) D'azur à un roi d'or, cour. du même, ceint d'une toile aux bouts flottants d'arg., posé, les jambes écartées, sur un tertre de sin., les mains levées, tenant de sa main dextre une épée d'arg., gar-

Digitized by Google

nie d'or, et de sa sen. un sceptre d'or. Cq. cour. C.: le roi, iss. L. d'or et d'azur.

Kŏnig — *Allem.* D'azur à une couronne royale d'or, sans doublure. C.: un jeune homme iss., hab. d'azur, ceint d'or, au rabat du même, tenant de sa main dextre un sceptre d'or et de sa sen. la couronne de l'écu.

Kŏnig — *Allem.* Ec.: aux 1 et 4 d'azur à une tête de More de sa., cour. d'or, celle du 1 cont.; aux 2 et 3 d'arg. au lion de gu., cour. d'or, tenant un sabre, le lion du 3 cont. Deux cq. cour. C.: 1° la tête de More du 1; L. d'or, d'azur, de sa. et de gu.; 2° le lion du 2, iss.; L. d'arg., d'azur, de sa. et de gu.

Kŏnig — *Bâle.* De gu. au saut. d'azur. Cq. cour. C.: un buste d'homme barbu, hab. aux armes de l'écu, cour. d'or. L. de gu. et d'azur.

Kŏnig — *Berne.* D'azur à la bande d'or, acc. de deux étoiles du même et ch. d'un sabre d'azur, garni d'or. C.: un bras, paré d'or, ch. de deux barres d'azur, la main de carn. brandissant le sabre de l'écu.

Kŏnig — *Soleure.* D'azur à deux fleurs-de-lis d'or en chef et une étoile du même en p., surmontant un tertre de trois coupeaux de sin.; le tout acc. d'une étoile d'arg., posée au point du chef. C.: une fleur-de-lis d'or. L. d'or et d'azur.

Kŏnig de Cronwald — *Allem.* Ec.: aux 1 et 4 d'azur au lion d'or, celui du 1 cont.; aux 2 et 3 d'arg. à trois tilleuls de sin., posés sur un tertre au nat., celui du milieu plus élevé et enflant de sa cime une couronne d'or. Cq. cour. C.: les arbres du 2. L.: à dextre d'or et d'azur, à sen. d'arg. et d'azur.

Kŏnig de Kŏnigsthal — *Bav.* (Nob. du St.-Empire, 19 mars 1759.) Ec.: aux 1 et 4 d'azur à une couronne royale d'or; aux 2 et 3 d'or à la barre d'azur, ch. d'une étoile d'arg. Enté en p. d'arg. à un senestrochère, paré de gu., mouv. d'une nuée, empoignant une branche de rosier de sin., fleurie de trois roses naturelles de gu. Deux cq. cour. C.: 1° un chapeau piramidal, aux armes du 2, retr. d'azur, cour. d'or, sommé de la branche de rosier; L. d'or et d'azur; 2° une cigogne d'arg., cour. d'or; L. d'arg. et de gu.

Kŏnig de Kronburg — *Aut.* (Barons, 1765.) D'azur à la fasce vivrée de gu., bordée d'arg., acc. en chef de deux étoiles d'or; à une ancre d'arg., br. sur le tout; au chef de gu., ch. de trois couronnes d'or. Trois cq. cour. C.: 1° trois couronnes d'or, entassées en piramide sur la couronne du cq.; 2° trois ancres renv. et accostées d'arg.; 3° un vol à l'antique d'azur, ch. d'une fasce vivrée de gu., bordée d'arg., acc. de deux étoiles d'or, 1 en haut et 1 en bas. L.: à dextre d'or et d'azur, à sen. d'arg. et de gu. S.: deux griffons reg. d'or.

Kŏnig de Lilienfeld — *Hesse* (Nob. du St.-Empire, 28 mars 1739.) D'arg. à une fleur-de-lis d'azur; le champ chapé-ployé d'azur, à deux couronnes d'or. Cq. cour. C.: une fleur-de-lis d'azur, entre un vol coupé alt. d'azur et d'or. L.: à dextre d'or et d'azur, à sen. d'arg. et d'azur.

Kŏnig de Lochtum — *Wurt.* (Rec. du titre de baron, 9 nov. 1868.) D'azur à une couronne d'or. C.: la couronne de l'écu.

Kŏnig *dit* **Mohr** — *Fribourg.* Ec.: aux 1 et 4 de gu. à la fasce d'arg.; aux 2 et 3 d'arg. au lion de gu., tenant une épée d'azur. Sur le tout d'azur à une tête de More, cour. à l'antique d'or, posée de front.

Kŏnig de Paumbshausen — *P. de Salzbourg* (Nob. du St.-Empire, 6 juillet 1618.) Ec.: aux 1 et 4 de sa. au lion d'or, cour. du même, celui du 1 cont.; aux 2 et 3 de gu. à un brandon allumé en plusieurs endroits au nat., posé sur un tertre de trois coupeaux de sin. Sur le tout d'or à une aigle de sa., cour. d'or. Cq. cour. C.: le lion du 4, iss., entre un vol de sa.

Kŏnig von und zu Warthausen — *Wurt.* (Conf. du titre de baron, 15 fév. 1867.) De sa. à une fasce d'arg., et deux bâtons fleurdelisés arr. d'or, passés en saut., br. sur la fasce (*Warthausen*). Sur le tout d'azur à une couronne d'or, doublée de gu., enflée d'un sceptre d'or (*König*). Deux cq., le 1 cour. C.: 1° un vieillard iss., hab. d'azur, bout. et rebr. d'or, cour. du même, coiffé d'un bonnet albanais d'azur, houppé d'or, tenant de sa main dextre un sceptre du même, la sen. appuyée sur sa hanche (*König*); L. d'or et d'azur; 2° trois bâtons fleurdelisés en pals et accostés, celui du milieu de sa. et les deux autres d'or, iss. d'un coussin de gu. (*Warthausen*); L. d'or et de sa.

Kŏnig de Weltzau — *Saxe.* D'arg. à trois feuilles de tilleul de gu., posées en pairle et mouv. d'un anneiet du même en abîme.

Kŏniger — Grand-duché de *Hesse.* De gu. à un roi, arm. de toutes pièces d'or, revêtu d'un manteau de gu., doublé d'herm., cour. d'or, tenant de sa main dextre un sceptre d'or. C.: un lion iss. d'or, tenant trois épis du même; entre deux prob., coupées alt. de gu. et d'or.

Kŏnigsacker (von) und Neuhaus — *Aut.* (Comtes du St.-Empire, 9 juillet 1734; comtes autrichiens, 23 août 1734.) Ec.: aux 1 et 4 coupé: *a.* de gu. à une fleur-de-lis d'arg.; *b.* parti d'or et de sa.; aux 2 et 3 d'arg. à trois rochers accostés de sa., mouv. de la p. Sur le tout un écusson de gu., timbré d'une couronne d'or et ch. d'une croix d'arg., surch. en abîme d'une L. d'or.

Kŏnigsacker (von) und Neuhaus — *Styrie, Hongrie, Bav.* (Barons autrichiens et du St.-Empire, 25 nov. 1675; comtes autrichiens, 9 janv. 1734; comtes du St.-Empire, 23 août 1734.) Ec.: aux 1 et 4 coupé: *a.* de gu. à une fleur-de-lis d'arg.; *b.* parti d'or et de sa.; aux 2 et 3 d'arg. au lion au nat. Sur le tout un écusson de gu., cour. d'or, ch. d'une croix d'arg. Trois cq. cour. C.: 1° un lion au nat., iss. et cont.; 2° une croisette d'arg., entre un vol de gu., chaque aile ch. de trois coeurs d'arg., 2 et 1; 3° un chapeau piramidal de gu., ch. d'une fleur-de-lis d'arg., retr. d'herm., sommé de quatre pl. d'aut., alt. d'arg. et de gu. L. d'arg. et de gu. [V. **Weiss de Kŏnigsacker.**]

Kŏnigsbach *dit* **Nagel** — *Alsace.* Coupé d'azur sur arg.; au lion de l'un en l'autre. C.: un lion assis d'arg. — *Ou:* Coupé de sa. sur or, au lion de l'un en l'autre, cour. d'or. C.: un lion assis, coupé d'or sur sa.

Kŏnigsberg, v. **Trier** *dit* **Kŏnigsberg.**

Kŏnigsbrunn — *Aut.* (Ren. de la nob. du St.-Empire, 3 mai 1642; chevaliers autrichiens, 10 sept. 1685; barons du St.-Empire, 12 août 1715.) Ec.: aux 1 et 4 d'or à un vautour au nat., cour. d'or; aux 2 et 3 de gu. à deux cotices d'arg. en barres. Deux cq. cour. C.: 1° un vol cont. de sa., ch. d'une couronne d'or; L. d'or et de sa.: 2° le vautour; L. d'arg. et de gu.

Kŏnigsdorf d'Osaig — *Silésie* (Chevaliers, 12 fév. 1765; comtes, 23 mars 1788 et 28 sept. 1796.) Parti d'un trait, coupé de deux autres, qui font six quartiers: au 1 échiq. de gu. et d'arg.; aux 2 et 3 d'azur à trois couronnes mal-ordonnées d'or; au 4 de gu. à trois étoiles mal-ordonnées d'or; au 5 d'or à la demi-aigle de sa., cour. du champ, mouv. du parti; au 6 d'azur à une clé d'or, posée en pal, le panneton tourné à sen. (Les 5 et 6 forment les armes de la ville de *Genève.*) Sur le tout un écusson d'arg., cour. d'or, ch. de l'aigle de Prusse, tenant sceptre et globe. Trois cq. cour. C.: 1° six pl. d'aut. d'arg., disposées sur deux rangs, trois et trois, et sommées des trois couronnes mal-ordonnées d'or; 2° les trois étoiles mal-ordonnées d'or, entre un vol de sa.; 3° l'aigle du surtout. L.: à dextre d'or et d'azur, à sen. d'arg. et de gu. S.: deux sauvages de carn., ceints et cour. de lierre, arm. de massues. *Manteau* de gu., doublé d'arg., frangé et houppé d'or, sommé d'une couronne à neuf perles.

Kŏnigsdorffer — *Allem.* Ec.: aux 1 et 4 de gu. à deux sceptres d'or, passés en saut.; aux 2 et 3 de sa. à un cerf ramp. au nat., soutenu d'un tertre de sin., le cerf du 3 cont. Cq. cour. C.: un chardonneret au nat., cour. d'or, entre un vol coupé, à dextre de gu. sur arg., à sen. de sa. sur or. L. conformes aux émaux du vol.

Kŏnigsdörffer — *Berne.* Coupé: au 1 de sa. à un homme iss., hab. d'or, cour. du même, les bras étendus; au 2 de gu. à trois écussons d'arg. C.: l'homme iss. L. d'or et de sa.

Kŏnigsegg — *Wurt., Hongrie, Courlande* (Barons du St.-Empire, 1470; comtes du St.-Empire, 3 fév. 1663.) Losangé en bande ou en barre d'or et de gu. Cq. cour. C.: sept pl. d'aut. de gu.; *ou,* une queue de paon au nat. [V. **von der Trenck** *dit* **von Kŏnigsegg.**]

Kŏnigsfeld — *Franconie.* De gu. à deux fleurs d'arg., posés en chev. renv. Cq. cour. C.: un buste de femme aux bras tronqués, hab. de gu., cour. d'or.

Kŏnigsfeld — *Bav.* (Barons d'*Aut.* et du St.-Empire, 1 mars 1654; comtes du St.-Empire, 14 sept. 1663. M. ét. le 19 janv. 1815.) Ec.: aux 1 et 4 d'arg. à un buste d'homme de profil, hab. d'or, sommé d'une couronne impériale; le buste du 1 cont.; aux 2 et 3 de gu. à un buste d'homme de profil, sommé d'une couronne ordinaire d'or; le buste du 3 cont. Sur le tout d'or à l'aigle ép. de sa., acc. en chef d'une couronne impériale. Trois cq. cour. C.: 1° le buste du 1; 2° les meubles du surtout; 3° le buste du 2. L.: à dextre d'or et de gu., à sen. d'arg. et de gu. [V. **Berchem-Kŏnigsfeld.**]

Kŏnigsfeld (Edle **von**), v. **Schach Edle von Kŏnigsfeld.**

Kŏnigsfelder — *Bav.* (An., 1 juin 1904.) Ec.: aux 1 et 4 d'arg. à un buste d'homme de profil, hab. et cour. d'or, celui du 1 cont.; aux 2 et 3 parti d'or et de

sa., à l'aigle ép. de l'un en l'autre, surm. d'une couronne impériale. Deux cq. cour. C.: 1° le buste du 1; 1. d'arg. et d'or; 2° trois pl. d'aut., une d'or entre deux de sa.; 1. d'or et de sa.

Königsfelder — *Styrie.* De gu. à un buste d'homme, cour d'or, hab. d'azur, au rabat d'or. Cq. cour. C.: le buste. L. d'or et de gu.

Königsfels — *Courlande* (An., 19 oct. 1653.) D'azur à un roi, cour. d'or, hab. d'une tunique de gu., les rebrassements et le collet d'herm., les bras d'arg., orné d'un double collier d'or auquel est suspendu un médaillon du même, iss. par les pieds d'une mer au nat., les bras étendus, tenant de sa main dextre une épée d'arg., garnie d'or, et de sa sen. un sceptre d'or. C.: le roi, iss. L.: à dextre d'or et d'azur, à sen. d'or et de gu.

Königsfels — *Courlande* (Comtes français, 17 août 1820.) Ec.: aux 1 et 4 les armes précédentes de *Königsfels*; aux 2 et 3 d'azur à une fleur-de-lis d'or. T.: à dextre un sauvage de carn., ceint et cour. de lierre, tenant une massue posée sur son épaule; à sen. un lion reg. d'or, lamp. de gu.

Königshofen — *Alsace.* Coupé: au 1 de sa. à trois pointes accostées d'or, mouv. du coupé; au 2 d'arg. plein. C.: un buste d'homme barbu, posé de profil, hab. aux armes de l'écu, coiffé d'un bonnet pointu aux armes du 1, retr. d'arg. L. d'arg. et de sa.

Königslow (von) — *Hambourg, Lubeck, Holl.* Coupé: au 1 parti: *a.* d'arg. au lion de gu; *b.* de sin. à une fleur-de-lis d'arg.; au 2 de gu. à une fleur-de-lis d'arg. Cq. cour. C.: à dextre la moitié dextre d'une fleur-de-lis d'arg., posée en bande, et à sen. un demi-vol de gu. L. d'arg. et de gu.

Königsmarck — *Prusse.* Parti-émanché d'arg. et de gu. C.: une femme, hab. de gu., les cheveux épars, tenant de sa main dextre trois roses de gu., tigées et feuillées de sin., la main sen. appuyée sur sa hanche.

Königsmarck — *Suède, Prusse, Mecklembourg* (Comtes suédois de *Westerwyk* et de *Stegholm.* 16 avril 1651; branche ét. le 1 juillet 1694; — comte prussiens, 3 mars 1817.) Ec.: au 1 d'azur au lion d'or, tenant de ses pattes une clé d'arg., en pal; au 2 d'or à un cavalier, arm. de toutes pièces d'arg., tenant de sa main dextre un bâton de commandement du même, monté sur un cheval galopant, aussi d'arg., housse de sa.; le cavalier et le cheval cont.; au 3 d'arg. à un pont de quatre arches de gu., jeté sur une rivière au nat., la deuxième arche sommée d'une tour aussi de gu.; au 4 d'azur au lion cont. d'or, tenant de ses pattes une croix latine d'arg. Sur le tout de *Königsmarck* qui est parti-émanché de trois pièces de gu. sur arg. Trois cq. cour. C.: 1° le lion du 1, iss.; 2° une femme, hab. d'arg., les cheveux épars, sommée d'une couronne à neuf perles, la main dextre étendue et tenant une branche de rosier fleurie de trois pièces, la sen. appuyée sur sa hanche; 3° un chevalier, iss. par les genoux, arm. de toutes pièces d'arg., la visière levée, le casque panaché de trois pl. d'aut., une d'arg. entre deux de gu., tenant de sa main dextre un drapeau de gu., flottant à dextre, la sen. étendue et tenant une croix latine d'arg. L. d'arg. et de gu.

Königsmarck. (Branche suédoise; comtes, 1651. M. ét. en 1694.) Les armes des comtes de *Königsmarck*, sauf les différences suivantes: au 1 la clé est d'or; le surtout est parti-émanché de trois pièces d'arg. sur gu.; la femme du 2e cimier est hab. de gu., chevelée d'or, sans couronne; dans le 3e cimier le casque du chevalier n'est pas panaché. L.: à dextre d'arg. et de gu., à sen. d'or et d'azur.

Königsperg (Barons) — *Aut.* Ec.: aux 1 et 4 de sa. à deux demi-roues de moulin adossées d'arg.; aux 2 et 3 d'arg. à deux cantons dextres de gu., 1 en chef et 1 en p. Deux cq. cour. C.: 1° un panache de pl. d'aut. de sa.; 2° une demi-roue de moulin d'arg., défaillante à dextre.

Königstein (Comtes) — *Hesse.* D'or au lion de sa., arm. et lamp. de gu. C.: un chapeau de tournoi de gu., retr. d'herm., sommé d'une queue de paon [V. **Eppstein-Königstein.**]

Königstein [anciennement **Pineier**] — *Holstein* (Barons du St.-Empire, ...) Ec.: aux 1 et 4 d'or à la fasce crén. de gu., acc. en chef de deux los. du même; aux 2 et 3 d'azur à la fasce échiq. d'arg. et de sin., acc. de trois têtes et cols d'oiseau d'arg. Sur le tout un écusson arrondi d'azur, bordé-crénelé de gu. et ch d'une cigogne d'arg., tenant en son bec une anguille du même.

Königstein — *Suisse.* Taillé: au 1 de sa. à la bande d'arg.; au 2 d'or plein. C.: un mitre épiscopal de gu., ch. sur le devant d'une étoile d'or, et sommé de deux panaches de plumes de coq de sa.

Koninck — *Enkhuizen* (*Holl. sept.*) D'azur à la bande d'arg., côtoyée de chaque côté d'une fleur-de-lis d'or accostée de deux étoiles du même, les fleurs-de-lis posées en barres, les pieds opposés.

Koninck (de), v. **de Coninck.**

Koning — *Amsterdam.* D'azur à un roi des échecs d'or.

Koning — *Harlem.* Coupé: au 1 d'arg. à trois sceptres de sa., en pals, rangés en fasce, surm. chacun d'une couronne à l'antique d'or; au 2 d'azur à un ours assis de sa., langué de gu., coll. d'or, attaché par une chaine du même à une pierre carrée d'arg., posée au canton sen. de la p. C.: un roi, iss., tenant un sceptre.

Koning, v. **Coning, Coninck, Coninck** etc.

Koning (de) — *la Haye.* D'or à trois couronnes de sa.

Koning (de) van Blois — *Holl.* De gu. à deux fasces brét. et c.-brét. d'arg.; au fr.-q. de gu., ch. de trois pals de vair et d'un chef d'or [V. **Blois d'Arondeau** et **Bloys de Treslong.**]

Köninger — *Nuremberg, Nördlingen.* Coupé: au 1 d'azur à trois étoiles d'or, rangées en fasce; au 2 d'or à une couleuvre ondoyante en fasce d'azur. C.: un homme iss., hab. et cour. d'or, tenant de sa main dextre la couleuvre en pal, et accosté de deux prob. coupées d'azur sur or.

Koningh — *Holl.* D'arg. à une potence en forme de T d'azur, surm. d'une étoile (5) du même. Cq. cour. C.: un vol, d'azur et d'arg.

Koningh, v. **Coninck.**

Konink (de) — *Holl.* Coupé, d'or à une abeille de sa., sur sin. à un agneau pass. d'arg.; à la fasce brét. et c.-brét. de sa., br. sur le coupé

Konink (de) — *Zél.* D'arg. à une tour de gu. sur une terrasse de sin.; au chef d'or parti d'un trait: *a.* d'or à trois trèfles de sin., 2 et 1; *b.* d'or à un navet de sin., la queue en bas.

Koninski — *Posnanie.* Parti: au 1 de gu. à une corne de buffle renv. d'arg. (le sommet en bas et tourné à dextre); au 2 d'arg. à une corne de buffle de gu., le sommet en haut et tourné à sen. Cq. cour. C.: un chevalier iss., arm. de toutes pièces, la visière levée, tenant de sa main dextre la corne du 1 et de sa sen. la corne du 2.

Könitz — *Prusse, Saxe.* De gu. à la bande, acc. en chef d'une fleur-de-lis, posée en bande, et en p. de deux roses, rangées en bande, le tout d'or. Cq. cour. C.: une fleur-de-lis d'or. L. d'or et de gu.

Könitz — *Prusse* (Rec. du titre de baron, 14 oct. 1790.) D'arg. à deux fusées accolées de gu. Cq. cour. C.: un buste de More, hab. d'arg., tort. d'arg. et de gu.

Könitz d'Unterslmau — *Bav., Saxe-Meiningen, Schwarzbourg* (Barons, 8 mai 1818.) D'arg. à deux fusées accolées, encloses dans une orle de gu., chaque fusée éc. d'or et de gu. et bordée du dernier émail. Cq. cour. C.: un buste de More, aux bras coupés, hab. d'un parti d'arg. et de gu., bout. d'or, coiffé d'un bri. d'arg. et de gu., aux rubans flottants d'arg., bordés d'or. L. d'arg. et de gu.

Könneritz — *Saxe, Wurt., Prusse* (Barons; comtes belges, 10 oct. 1852; conf. dudit titre en *Saxe*, 2 janv. 1864; la branche des barons, créée le 29 déc. 1598, s'est ét.) D'arg. à trois poincons à deux anses de gu. Cq. cour. C.: sept pl. d'aut., alt. de gu. et d'arg., chaque plume ch. d'une rose de l'un à l'autre.

Könneritz de Lossa — *Saxe* (Barons, 17 juin 1873.) Les armes des comtes de **Könneritz.**

Könnigde — *Pol.* (M. ét. en 1637.) Les armes de **Leliwa I.**

Konogetzki — *Prusse occidentale.* De gu. à trois los. d'or, accolées en fasce. C.: les trois los.

Konojadzki — *Pol.* Les armes de **Prawdzic.**

Konopacki — *Pol.* Les armes d'**Odwaga.**

Konopka (Barons) — *Galicie.* Ec.: aux 1 et 4 d'azur à une barque d'or, portant un seul mât et une seule voile d'arg., voguant sur une mer du même; aux 2 et 3 d'arg. à un senestrochère, paré d'azur, la main de carn. semant des graines. Sur le tout d'azur à un fer-à-cheval d'arg., les bouts en haut, acc. entre ses branches d'une épée d'arg., garnie d'or, la pointe en bas. Trois cq. cour. C.: 1° trois pl. d'aut., une d'arg. entre deux d'azur; 2° une jambe, arm. et éperonnée au nat., posée sur le genou, le pied à sen.; 3° un demi-vol coupé d'azur sur arg.

Konopnicki — *Pol.* Les armes de **Junosza.**

Konow — *Prusse.* D'or à deux feuilles de houx de sin., passées en saut.; au chef d'azur, ch. d'une couronne d'or.

Konow — *Suède, Finlande.* Coupé, d'arg. à deux bonnets albanais de gu., sur azur à un bonnet albanais

d'arg. **C.**: un homme iss., cuirassé d'arg., coiffé d'un bonnet albanais de gu., assis dans un fauteuil au nat.

Konowski — *Pol.* Les armes de **Lodzia.**

Konsinowski — *Pol.* Les armes de **Nalencz II.**

Konstein — *Lubeck.* D'azur à la fasce d'or, ch. de neuf bill. couchée de sa., 3, 3 et 3. **C.**: une licorne iss. d'arg. **L.** d'or, d'azur et de gu.

Konstock — *Aut.* Losangé d'or et de gu. **C.**: un coussin aux armes de l'écu, posé sur l'un de ses angles.

Konszyk — *Pol.* De gu. à un panache de sept pl. d'aut. de sa., mouv. d'un croiss. versé d'arg. Cq. cour. **C.**: sept pl. d'aut. de sa.

Kontski — *Pol., Prusse occidentale.* Les armes de *Brochwitz* qui sont d'arg. à un cerf élancé de gu. Cq. cour. **C.**: trois pl. d'aut., une de gu. entre deux d'arg. (Souvent le cerf est reg., et soutenu d'une terrasse de sin.)

Kontski (Marquis) — *France.* De gu. à un cerf élancé d'arg., ramé d'or; à la bord. d'arg., clouée d'or. Cq. cour. **C.**: une queue de paon au nat. **L.** d'or, de gu. et d'arg. **D.**: BOG I OYCZYZNA.

Konyad ou **Konyadzki** — *Prusse occidentale* (M. ét.) D'azur à un mur crén. et maçonné de gu., occupant la moitié inférieure de l'écu; au lion naiss. d'or, mouv. des créneaux dudit mur. Cq. cour. **C.**: le lion iss. **L.** d'or et d'azur.

Konynenburg (van) — *Holl.* D'arg. à une tour de gu., acc. de deux lapins au nat., gravissant de chaque côté en haut de la tour, près des créneaux; et un troisième lapin, au nat., courant en p.

Koo — *Dan.* (M. ét.) D'arg. à deux prob. de sa.

Koog (van der) — *Holl.* Ec.: aux 1 et 4 de sa. à deux flèches à tête effilée d'arg., empennées d'or, passées en saut., lesdites têtes effilées d'or et en bas; aux 2 et 3 d'arg. au lion de gu. Brl. de sa. et d'arg. **C.**: un vol à l'antique, de sa. et d'arg. **L.** d'arg. et de sa. [V. **van Bynkershoek van der Koog** et **van Touion van der Koog.**]

Koolwyk, v. **Coolwyk.**

Kooman — *Goes* (*Zél.*) D'arg. à la fasce de gu., ch. de trois croiss. tournés d'or, et acc. de six burèles ondées d'azur, trois en chef et trois en p.

Koop — *Prusse* (An., 11 nov. 1786.) D'azur à trois chandeliers d'arg., rangés en chef, et une croix ancrée d'or en p.; l'écu bordé d'or. Cq. cour. **C.**: un chandelier d'arg., entre deux prob. d'azur. *Manteau* de sin., doublé d'herm., frangé d'or

Kooperen (van) — *Holl.* D'azur à une marmite d'or. **C.**: un bras, arm. au nat., la main de carn. brandissant une épée d'arg. garnie d'or.

Koopmans — *Nimègue.* Parti: au 1 d'or à la demi-aigle de sa., mouv. du parti; au 2 coupé: *a.* de gu. à une étoile d'arg.; *b.* d'azur à un gland d'or, tigé et feuillé du même, posé en barre, la tige en bas. **C.**: une étoile d'arg, entre un vol de gu. **L.** d'arg. et de gu. **D.**: NEC DOMINUS, NEC SERVUS.

Koornhart — *Amsterdam.* D'azur à un coeur de gu., br. sur deux épis effeuillés d'or, passés en saut.

Koornkoper — *Holl.* D'arg. à un arbre sec de sa. — *Ou:* D'or à un arbre sec de sa., les deux branches inférieures supp. deux oiseaux du même; en chef un troisième oiseau, aussi de sa, volant.

Koot (van) — *Holl.* D'arg.; au chef de sin., ch. de trois étoiles d'or. **C.**: une étoile d'or; entre un vol, d'or et de sa. (*Arm. v. G.*)

Kooten (van) — *Holl.* D'azur à trois osselets d'arg., posés en pals, 2 et 1. **C.**: un osselet de l'écu, entre un vol à l'antique.

Kooten (van) — *Gueldre.* De gu. à trois pals de vair; au chef d'or, ch. de trois étoiles de sa. **C.**: un lion iss. de sa., lamp. de gu.

Kooy — *Amsterdam.* Parti: au 1 de gu., au chef d'arg., ch. d'une cage d'oiseau carrée d'or; au 2 d'or à un fer-à-cheval de sa., les bouts en haut, surm. d'une couronne du même, de laquelle dépendent deux cordons noués de sa.

Kooy — *Holl.* De gu. à un arbre de sin., s'élevant d'une eau au nat., sur laquelle nagent deux canettes affr. d'arg., accostant le fût de l'arbre. **C.**: un arbre de sin.; entre un vol, d'arg. et de gu.

Kooy (van der) — *Holl.* De gu. à la bande de sa., ch. de trois bes. d'arg.

Kop — *Amsterdam.* De sa. à la coupe couverte d'or, acc. en chef de deux étoiles du même.

Kop (van de) — *Gueldre.* D'arg à une tête de More, tort. d'or.

Kop (van der) — *Holl.* D'or au chev. de gu., acc. de trois têtes de lion du même.

Kopal — *Aut.* (Barons, 11 janv. 1852.) D'arg. à la fasce de gu., ch. d'une épée d'arg., garnie d'or, posée en fasce, et acc. en chef de trois étoiles rangées d'azur et en p. d'une pointe d'azur, ch. d'un grêlier d'arg., marqué du chiffre 10. Cq. cour. **C.**: un vol, de gu. et d'azur. **L.**: à dextre d'arg. et d'azur, à sen. d'arg. et de gu.

Kopasina — *Pol.* De gu. à une épée d'arg., garnie d'or, la pointe en bas, l'extrémité de la lame brisée, adextrée d'une bande ondée alésée d'arg. et senestrée d'une barre ondée alésée du même. Cq. cour. **C.**: trois pl. d'aut. d'arg.

Kopasinski — *Pol.* Les armes de **Kopasina.**

Kopcich — *Serbie.* Echiq. d'arg. et de gu.; à l'aigle de sa., cour., bq. et m. d'or, br. sur le tout. **C.**: une aigle iss. échiq. d'arg. et de gu., cour. et bq. d'or.

Kopec — *Lithuanie.* Les armes de **Kraje.**

Koper — *Hoorn* (*Holl. sept.*) Parti: au 1 d'arg. à une chaudière de cuivre, sans anses ni cornière; au 2 d'azur à une arbalète d'arg.

Koperni ou **Copernic** — *Pol.* Les armes de **Jastrzembiec.**

Koperslager — *Holl.* D'azur à un homme coat., iss. d'une cuve posée à dextre, senestré d'un homme dans l'action de lever un marteau à manche allongé, le tout soutenu d'une terrasse; tous les meubles d'arg.

Kopetz — *Bohême* (An., 1 mars 1833.) D'or à un mont de sin., mouv. de la p.; le champ chapé-ployé: à dextre d'azur à un livre ouvert d'arg., la tranche de gu., posé en barre, et une plume à écrire au nat., br. en bande; à sen. de gu. à un faisceau des licteurs au nat., posé en bande, et un sceptre d'or, br. en barre, ces deux objets réunis par une couronne de lauriers de sin. Cq. cour. **C.**: trois pl. d'aut., de gu., d'or et d'azur. **L.**: à dextre d'arg. et de gu., à sen. d'or et d'azur. — (Chevaliers, 3 mars 1837.) D'or à un mont de six coupeaux de sin., mouv. de la p., sommé d'une tour de gu. Deux cq. cour. **C.**: 1° un vol coupé, à dextre d'or sur gu., à sen. de sin. sur or; **L.** d'or et de gu.; 2° trois pl. d'aut.: de gu., d'or et de sin.; **L.** d'or et de sin.

Köpf — *Tirol* (Chevaliers, 2 fév. 1865.) Tranché de gu. sur azur; à la bande d'arg., br. sur le tranché, ch. d'une branche de chêne feuillée de quatre pièces de sin. et englantée de trois pièces au nat.; le gu. ch. d'une licorne ramp. d'arg. et l'azur ch. de trois rochers escarpés d'or, mouv. de la p. Deux cq. cour. **C.**: 1° les trois rochers; **L.** d'or et d'azur; 2° la licorne, iss.; **L.** d'arg. et de gu.

Köpff (Chevaliers) — *Prusse, Venise.* Ec.: aux 1 et 4 de gu. au lion d'or, tenant entre ses pattes un buste d'homme sculpté d'arg., posé de face; aux 2 et 3 d'azur à une roue d'or. Cq. cour. **C.**: le lion du 1. ist.; entre un vol coupé, à dextre d'or sur gu., à sen. d'azur sur or, chaque aile ch. d'une roue d'or, br. sur le coupé. **L.**: à dextre d'or et de gu., à sen. d'or et d'azur.

Köpff — *Nuremberg.* Parti d'arg. et de sa.; à un bouc pass. de l'un en l'autre. **C.**: un bouc iss. de sa.

Kopffenberg — *Suisse.* D'arg. à un perroquet de sin., coll. d'or. **C.**: le perroquet. **L.** d'arg. et de sa.

Köpflinger — *Nuremberg.* De gu. à une amphore d'or, le ventre figuré d'un visage humain. **C.**: l'amphore

Kopflinger de Trebbienau — *Styrie* (An., 25 sept. 1829.) Ec.: au 1 d'arg. à un pré de sin. au-delà d'une rivière au nat., et une grenade allumée au nat. dans ledit pré, devant une forêt; au 2 de gu. à deux épées d'arg., garnies d'or, passées en saut.; au 3 de gu. à un cheval cont. d'arg., soutenu d'une terrasse de sin.; au 4 d'arg. à un saule-pleureur de sin., terrassé du même. Cq. cour. **C.**: un vol coupé, à dextre d'arg. sur sin., à sen. de gu. sur arg. **L.** conformes aux émaux du vol.

Kopjevits — *Serbie.* De gu. à la croix d'or, cant. de quatre fers de lance d'arg. en forme de couteaux; la croix ch. d'une rose à quatre feuilles d'azur, surm. d'un croiss. d'arg. **C.**: un cheval iss. de gu., crinè d'or. **L.** d'or et de gu.

Kopjevits — *Serbie.* Les armes de **Petrovits.**

Kopka de Loesow — *Prusse.* Taillé d'arg. sur gu.; à une lance de tournoi d'or, arm. d'arg., posée en pal, br. sur le taillé; à une panthère ramp. au nat., la tête posée de front, br. sur le tout. **C.**: la panthère iss.; entre deux prob., coupées alt. d'arg. et de gu. **L.** d'arg. et de gu. [V. **Köhler de Loesow** et **Loesow.**]

Köpke de Ziegenhierd — *Saxe* (An., 22 oct. 1798; nob. du St.-Empire, 7 sept. 1802.) D'azur à une chèvre ramp. d'arg.; l'écu bordé d'or. Cq. cour. **C.**: la chèvre, iss. **L.**: à dextre d'arg. et d'azur, à sen. d'or et d'azur.

Köpken — *Prusse.* Parti: au 1 d'arg. à la demi-aigle de sa., bq et m. d'or, mouv. du parti; au 2 d'azur à une demi fleur-de-lis d'or, mouv. du parti. Cq.

cour. C.: une aigle iss. de sa., bq. d'or. L.: à dextre d'arg. et de sa., à sen. d'or et d'azur.

Köpken — *Prusse* (An., 11 nov. 1786.) Ec.: aux 1 et 4 d'or à une Fortune de carn., tenant un voile de gu. au-dessus de sa tête, et posée sur une boule d'azur, ailée d'arg.; aux 2 et 3 d'arg. à deux rameaux de laurier de sin., les pieds passés en saut. L'écu bordé d'or. Cq. cour. C.: une tête et col d'aigle de sa., bq. et cour. d'or. L. d'arg. et de gu.

Kopiewski — *Pol.* Les armes de **Habdank.**

Kopp — *Hesse* (Nob. du St.-Empire, 25 mars 1803.) D'or à une tête de More, posée de profil, cour. de lauriers de sin. Cq cour. C.: trois épis d'or, tigés et feuillés du même. L. d'or et de sa.

Kopp — *Prusse.* Coupé: au 1 d'or à deux têtes de More affr., tort. de gu.; au 2 d'azur à une fleur-de-lis d'arg. Cq. cour. C.: une tête de More, tort. de gu., entre deux prob. coupées, à dextre d'or sur sa., à sen. d'azur sur or. L. conformes aux émaux des prob.

Kopp — *Silésie.* D'or à une champagne d'arg., maçonnée de sa.; l'or ch. d'une licorne naiss. au nat., mouv. de la champagne. C.: la licorne iss. L. d'arg. et d'or.

Kopp — *Nördlingen* (*Bav.*) De sa. à un griffon d'or, supp. de sa patte sen. un coq d'arg. et tenant de sa dextre une épée du même. C.: le griffon, iss.

Kopp — *Baden* (*Argovie*). De gu. à un tertre de trois coupeaux de sin., surm. d'une couronne d'or.

Kopp — *Winterthur.* D'azur à un chiffre en forme de 4 d'or, soutenu d'un tertre de trois coupeaux de sin. et surm. de trois étoiles mal-ordonnées du sec.

Köppe — *Pom.* D'arg. à un cep de vigne de sin., fruité d'or, accolé à son échalas. C.: le meuble de l'écu. L. d'arg. et d'or.

Köppel — *Nuremberg.* D'or à un coq de sa., posé sur un tertre de sin. C.: le coq, entre deux prob. d'or, ornées chacune à l'ext. de trois panaches de plumes de coq de sa., dont une dans l'embouchure.

Köppel — *Bav.* (An., 2 mai 1840.) D'or à un coq de sa., posé sur un tertre de sin.; le champ chapé-ployé, à dextre d'azur, à sen. de gu. Cq. cour. C.: le coq, entre deux prob. coupées, à dextre d'or sur sa., à sen. de gu. sur or. L.: à dextre d'or et de gu., à sen. d'or et de sa.

Köppel — *Allem.* D'azur à un monticule d'arg., sommé d'un oiseau du même; le champ chapé-ployé de sa. à deux ailes d'or, celle à dextre cont., chaque aile ch. d'une étoile de gu. Deux cq. cour. C.: 1° une aigle cont. de sa., cour. du même, ailée d'or, chaque aile ch. d'une étoile de gu.; l. d'or et de sa.; 2° un vol à l'antique de sa.; l. d'arg. et d'azur.

Koppelaar — *Bois-le-Duc.* D'or à l'aigle de sa.

Köppele ou **Koppelle** — *Bav.* (Nob. du St.-Empire, 18 déc. 1739; barons, 19 août 1765.) Coupé: au 1 d'arg. à un coq hardi au nat.; au 2 de gu. à deux roses à quatre feuilles d'arg. Cq. cour. C.: le coq; entre deux prob., coupées alt. d'arg. et de gu., ornées chacune dans son embouchure de trois pl. d'aut., une d'arg. entre deux de gu.

Koppelow — *Mecklembourg, Prusse.* D'arg. à cinq los. de gu., 2, 1 et 2. Cq. cour. C.: une femme iss., chevelée d'or, hab. de gu., tenant une pl. d'aut. d'arg.

Koppelow — *Dan.* D'arg. à cinq los. de gu., appointées en croix. C.: une femme iss., hab. de gu., tenant de sa main dextre une couronne de laurier de sin.

Koppen — *Amsterdam.* D'azur à la fasce d'arg., acc. de trois écuelles d'or.

Köppen — *Prusse* (An., 17 juillet 1717.) Parti: au 1 d'arg. à une tête et col de l'aigle de Prusse; au 2 coupé: *a.* d'or à une tête de More, tort. d'arg.; *b* d'azur à une fleur-de-lis d'arg. Cq. cour. C.: la tête et col d'aigle. L.: à dextre d'or et d'azur, à sen. d'arg. et de sa.

Koppenfels [ou **Kobe de Koppenfels**] — *Saxe, Prusse* (Nob. du St.-Empire, 26 avril 1754; barons, 1 déc. 1810.) D'azur à un griffon d'or; le champ chapé-ployé: à dextre d'or à un bouquetin ramp. et cont. de sa., accorné d'or; à sen. d'arg. à deux fasces ondées d'azur, ch. de trois étoiles d'or, 2 et 1. Cq. cour. C.: un bouquetin iss. de sa., accorné d'or, entre deux prob. d'azur, ornées chacune dans son embouchure d'une étoile d'or. L.: à dextre d'or et de sa., à sen. d'arg. et d'azur. — *Ou:* Deux cq. cour. C.: 1° le bouquetin iss. et cont.; l. d'or et de sa.; 2° deux prob. d'azur, ornées chacune dans son embouchure d'une étoile d'or; l. d'arg. et d'azur. S.: à dextre un griffon d'or; à sen. un bouquetin de sa., accorné d'or.

Koppenstein — *P. de Trèves.* Echiq. d'or et d'azur; au fr.-q. de gu., ch. d'un corbeau de sa. C.: le corbeau, tenant en son bec un anneiet d'arg., entre deux cornes de buffle échiq. d'or et d'azur [Une autre branche porte: Echiq. d'or et d'azur; au pal de gu., br. sur le tout, ch. de trois oiseaux d'arg.]

Koppensteyn — *Holl.* Ec.: aux 1 et 4 de gu. à une colombe d'arg., les ailes étendues; aux 2 et 3 cinq points d'or équipollés à quatre d'azur.

Köppern — *Mecklembourg.* De gu. à trois chênes de sin., rangés sur une terrasse du même.

Köppern — *Pom., Dan.* De gu. à un cep de vigne pampré de sin., fruité de trois grappes de raisins au nat., posé sur un tertre de sin. C.: un tronc de chêne de sin., poussant de chaque côté trois feuilles du même. L. de gu. et de sin.

Koppet — *Silésie.* Les armes de **Lelliwa I.**

Koppi — *Silésie* (Barons du St.-Empire, 16 sept. 1652; conf. dudit titre, 30 janv. 1842.) Taillé d'azur sur or; à trois guidons, coupés de gu. sur arg., flottant à sen., attachés à des lances de tournoi de gu., les piques d'or, posés en pals, rangés en fasce, br. sur le taillé. Cq. cour. C.: un guidon de l'écu; entre un vol coupé, à dextre d'azur sur gu., à sen. d'arg. sur azur. L. conformes aux émaux du vol.

Koppit — *Amsterdam.* D'azur à une coupe couverte d'or.

Koppleuig — *Allem.* Ec.: aux 1 et 4 de sa. au lion d'or, cour. du même, tenant entre ses pattes une bague d'or, châtonnée d'un rubis; aux 2 et 3 de gu. à trois épis feuillés d'or, posés sur un tertre d'azur. Cq. cour. C.: le lion, iss., entre deux prob. coupées, à dextre d'arg. sur gu., à sen. d'or sur sa., ornées chacune dans son embouchure de trois épis effeuillés d'or. L.: à dextre d'or et de sa., à sen. d'arg. et de gu.

Kops — *Harlem.* D'arg. à trois têtes de More, tort. du champ. C.: une branche de chêne, englantée, au nat., entre un vol de sa. [V. **de Bruyn-Kops.**]

Kopschitz — *Silésie.* D'azur à la fasce d'arg., ch. de trois roses de gu. C.: une couronne de roses alt. de gu. et d'arg., br. sur une queue de paon au nat.

Kopycinski — *Podolie.* Les armes de **Topacz.**

Kopycki — *Pol.* De gu. à une lance de tournoi d'or, en pal, la tête composée de deux fers d'arg., en forme de chev. renv. Cq. cour. C.: trois pl. d'aut.

Kopyiski — *Pol.* Les armes de **Pobog.**

Kopystecki — *Pol.* Les armes de **Szeliga.**

Korab — *Pol.* De gu. à une arche de Noé d'or, la proue et la poupe terminées en tête de lion, et une tour crén. d'arg., iss. de l'arche. Cq. cour. C.: le meuble de l'écu.

Korb de Thannhausen — *Bav.* (Nob. du St.-Empire, 7 déc. 1716.) Ec.: aux 1 et 4 d'azur à une fleur-de-lis d'arg.; aux 2 et 3 d'arg. au lion de gu. Cq. cour. C.: le lion, iss., tenant entre ses pattes la fleur-de-lis. L.: à dextre d'arg. et d'azur, à sen. d'arg. et de gu.

Korb de Weidenheim — *Bohème* (Chevaliers de *Bav.* et du St.-Empire, 8 juin 1792; chevaliers autrichiens, 15 sept. 1814; barons autrichiens, 21 mai 1860.) D'azur à une épée d'arg., garnie d'or, posée en bande; et un bouclier ovale d'or, à nombril du même, posé en pal, br. sur ladite épée; la partie dextre du bouclier ch. de trois étoiles d'azur, rangées en pal. Deux cq. cour. C.: 1° une aigle cont. d'arg., cour. d'or, tenant de son bec l'anse d'un panier tressé de tiges d'azur et doublé de gu.; l. d'arg. et d'azur; 2° trois pl. d'aut., une d'or entre deux d'azur; l. d'or et d'azur. S.: deux griffons d'or. D.: PRO DEO ET PATRIA [Une autre branche, élevée au rang de baron le 20 juillet 1867, porte les mêmes armes, sans devise. Les armes de 1792 n'étaient timbrées que du 1er cq.]

Körber — *Prusse* (An., 16 juin 1871.) Ec.: aux 1 et 4 d'azur à la barre d'or, ch. d'une grenade cylindrique au nat., posée dans le sens de la barre; aux 2 et 3 de sa. à une molette (5) d'or. Au chef de l'écu d'arg., br. sur l'écartelé et ch. de la Croix de fer. C.: un vol coupé, à dextre d'azur sur or, à sen. d'or sur sa. L. conformes aux émaux du vol.

Körber — *Fribourg.* D'azur à une tête de mort de gu., soutenue de deux os de mort du même, passés en saut.

Korbitz — *Misnie.* De gu. à deux courroies de sa., passées en saut., les boucles en haut. Brl. d'arg. et de gu. C.: cinq pl. d'aut. de sa. L. arg. et de gu.

Körbitz — *Saxe, Prusse, Dan.* Coupé: au 1 de gu. plein; au 2 parti de sa. et d'arg. Cq. cour. C.: un bonnet piramidal de gu., retr. d'arg., sommé de neuf plumes de coq, cinq à dextre de sa., et quatre à sen. d'arg. L.: à dextre d'arg. et de sa., à sen. d'arg. et de gu.

Korbler — *Styrie.* Parti et contre-bandé de gu. et d'or. Cq. cour. C.: un écran hexagone échancré, aux

armes de l'écu, chaque angle orné d'une plume de paon au nat.

Korbmacher — *Reval* (An., 20 oct. 1690.) Parti : au 1 de gu. à un griffon d'or, tenant de sa patte dextre un faisceau de trois flèches d'arg. ; au 2 d'azur à trois chev. d'or. **C.** : le griffon, iss. — *Ou.* : au 1 les chev. ; au 2 le griffon.

Korczak — *Pol.* De gu. à trois fasces alésées d'arg., la première plus longue que la deuxième, et celle-ci plus longue que la troisième. Cq. cour. **C.** : un chien de couleur grisâtre, iss. d'une coupe d'or, large et peu profonde.

Korczak — *Pol.* Les armes de **Czacza.**

Korda de Boros-Jenö (Comtes) — *Hongrie.* Coupé d'un trait, parti de deux autres, qui font six quartiers : le 5e quartier, en forme de surtout, d'or à un cavalier hongrois, hab. de gu., le manteau et le bonnet du même, brandissant un sabre d'arg. enflant une tête de Turc au nat., monté sur un cheval galopant d'arg., houssé de gu. ; au 1 d'azur à un cerf naiss. et cont. d'or, mouv. d'une couronne à neuf perles d'or, le corps percé d'une flèche d'or en bande, la pointe en haut ; le cerf acc. au canton sen. du chef d'un croiss. tourné d'or ; au 2 d'arg. à un bouquetin ramp. de sa., tenant de ses pattes un rameau de laurier de sin. ; au 3 d'azur à un griffon iss. d'or, cour. du même, tenant une épée d'arg., et mouv. d'une couronne à cinq perles d'or ; au 4 de gu. à une croix de Lorraine renv. d'arg., les extrémités pattées ; au 6 d'arg. à un palmier de sin., mouv. du bas. À la champagne de sin., ch. d'un grêlier renv. d'or, le sin. chapé-ployé d'azur ; l'azur ch. à dextre d'une couleuvre cont. ondoyante en pal d'or, cour. du même, tenant entre ses dents un monde d'or, à sen. d'un lion mariné d'arg. tenant de ses pattes une branche de rosier de sin., fleurie de trois pièces de gu. Trois cq. cour. **C.** : 1° un cerf iss. et cont. d'or ; 2. d'or et de gu. ; 2° le palmier ; 1. d'arg. et de sin. ; 3° un lion iss. d'or, cour. du même ; 1. d'or et d'azur. **S.** : un lion d'or et un cheval du même, tenant chacun une bannière, celle à dextre de gu., celle à sen. d'azur, ch. chacune d'un écusson ovale, timbré d'une couronne princière ; l'écusson à dextre parti : *a.* d'arg. à trois fasces de gu., *b.* de gu. à une croix de Lorraine d'arg. ; celui à sen. coupé : *a.* d'azur à une aigle naiss. de sa., acc. en chef d'un soleil d'or et d'un croiss. tourné d'arg., *b.* d'arg. à sept tours de gu., 4 et 3.

Kordenbusch — *Nuremberg* (Conc. d'arm., 17 mars 1657.) De sa. à un coeur de gu., embrassé de deux rameaux de laurier de sin., les pieds liés de gu., les deux bouts supérieurs enflammés d'or. **C.** : les meubles de l'écu ; entre deux prob., coupées de sa. sur or, ornées chacune dans son embouchure de trois plumes de paon d'or.

Kordenbusch auf Ruschenau — *Nuremberg* (Nob. du St.-Empire, 17 mai 1790. M. ét. le 4 avril 1803.) Parti : au 1 de sa. à un coeur de gu., embrassé de deux rameaux de laurier de sin., les pieds liés de gu., les deux bouts supérieurs enflammés d'or ; au 2 coupé : *a.* d'azur à une étoile (7) d'or ; *b.* d'arg. à un chemin rural en fasce, planté de chaque côté d'arbres et d'arbustes de sin. Deux cq. cour. **C.** : 1° les meubles du 1, entre deux prob. coupées de sa. sur or, ornées chacune dans son embouchure de trois plumes de paon au nat. ; 2° l'étoile du 2*a.*, entre un vol à l'antique, de gu. et d'azur. **L.** d'or et de sa.

Kordshagen — *Prusse* (An., 13 mai 1763. M. ét. le 3 nov. 1806.) Ec. : au 1 d'arg. à une tête et col d'aigle de sa., bq. et cour. d'or ; aux 2 et 3 d'azur à deux étoiles d'arg., rangées en bande ; au 4 d'arg. à une pile de six boulets de sa., posée sur une terrasse isolée de sin. À la barre de gu., br. sur le tout. Cq. cour. **C.** : un vol, de gu. et d'azur. **L.** : à dextre d'arg. et d'azur, à sen. d'or et de gu.

Korecki — *Pol.* Tranché d'azur, sur un mur crén. d'arg. en bande, maçonné de sa. Cq. cour. **C.** : une licorne iss. d'arg.

Korecki — *Lithuanie, Volhynie.* Les armes de **Pogonia I.**

Korenhorst (van), v. **van den Kornhorst.**

Korenhuizen, v. **Corenhuse.**

Koressios (Ducs) — *Grèce.* De sa. à l'aigle ép. d'or, languée de gu., surm. de la couronne impériale byzantine et tenant de chaque serre une épée d'arg. L'écu surm. d'une couronne à cinq fleurons et tenu par deux anges. **D.** ΤΑΝ Η ΕΠΙ ΤΑΣ.

Koreywa — *Pol.* De gu. à une arbalète d'arg., le fût en haut.

Koreywa — *Lithuanie.* Les armes de **Dembno.**

Korff — *Esthonie* (Comte russe, 1872.) Parti de sa. et d'or, à l'aigle ép. de l'un en l'autre, la moitié de l'aigle dans le champ d'or, becquée du même émail, chaque tête de l'aigle cour. d'or ; l'aigle portant sur l'estomac un écusson de gu. à une fleur-de-lis d'or. Cq. cour. **C.** : une fleur-de-lis d'or, tenue par deux sirènes affr. de carn., les queues d'arg., peautrées de gu. ; la fleur-de-lis surm. de trois étoiles mal-ordonnées d'or. **L.** : à dextre d'or et de sa., à sen. d'or et de gu. **D.** : FIDE SED CUI VIDE.

Korff zu Harkotten — *Westphalie* (Barons, 10 mars 1692 ; conf. dudit titre, 1 août 1844.) De gu. à une fleur-de-lis d'or. **C.** : la fleur-de-lis, tenue par deux sirènes affr. de carn., peautrées d'azur, lorrées de gu., la tête posée de face ; le tout surm. de trois étoiles mal-ordonnées d'or.

Korff dit Schmising — *Prusse, Hon., Oldenbourg, Livonie* (Comtes, 17 janv. 1816.) Les armes précédentes. **T.** : deux chevaliers arm. de toutes pièces de sa., la visière levée, tenant chacun une pique. **D.** : FIDE SED CUI VIDE.

Korff-Schmising dit Kerssenbrock (Comtes), v. **Schmising de Kerssenbrock.**

Korff zu Waghorst — *Westphalie* (Conf. du titre de baron, 23 août 1846. M. ét. le 11 nov. 1866.) Les armes des barons de **Korff zu Harkotten.**

Korkwitz — *Silésie.* De gu. à trois cuillers d'arg. les manches de bois, posées en pairie. **C.** : deux prob. d'arg., ch. chacune de deux fasces de gu. **L.** d'arg. et de gu.

Kormarsch — *Allem.* Parti : au 1 coupé d'azur sur arg. ; à une épée d'arg., en bande, et un sceptre d'or, br. en barre, passés en saut. ; au 2 de gu. à deux tiges avec leurs racines, passées en saut., fleuries chacune de trois muguets, le tout d'arg. Cq. cour. **C.** : un vol, l'aile dextre aux armes du 1, l'aile sen. aux armes du 2. **L.** : à dextre d'or et de gu., à sen. d'arg. et d'azur.

Korn — *Silésie.* Coupé : au 1 d'or à une tête et col de sanglier de sa., mouv. du coupé ; au 2 de sa. plein. **C.** : le meuble du 1, entre deux prob. d'or.

Korn — *Posnanie* (An., 24 déc. 1868.) Parti : au 1 d'or à la demi-aigle de sa., mouv. du parti, ch. sur sa poitrine d'un croiss. d'arg. ; au 2 d'arg. à un homme, hab. de gu., rebr. d'arg., au plastron du même, chaussé de souliers à bec de sa., coiffé d'un chapeau du même, tenant de sa main dextre trois épis d'or. **C.** : l'homme du 2, iss., entre un vol de sa. **L.** : à dextre d'or et de sa., à sen. d'arg. et de gu.

Korn — *Franconie.* D'azur au lion d'or, tenant trois épis du même. Cq. cour. **C.** : le lion, iss.

Korn — *Hesse, Bâle.* De sa. à un paysan, hab. d'or, posé sur une terrasse de sin., tenant de sa main dextre trois épis effeuillés d'or, la sen. appuyée sur sa hanche. **C.** : un loup assis, tenant entre ses dents un agneau, le tout au nat.

Kornacki — *Pol.* Les armes de **Topor.**

Kornatzki — *Pol.* Les armes de **Prawdzic.**

Kornberg — *Suisse.* De gu. à la bande d'arg., ch. d'un corbeau de sa. **C.** : une tête et col de chien braque de gu., ornée le long du dos de trois feuilles de tilleul d'arg.

Kornburg — *Franconie.* Parti de gu. et d'or ; à une fleur-de-lis de l'un en l'autre. **C.** : un vol aux armes de l'écu.

Kornemann — *Prusse* (An., 24 nov. 1750. M. ét. le 26 avril 1835.) Parti : au 1 d'or à trois épis mouv. d'une même tige feuillée, le tout de sin. ; au 2 d'azur à un homme, hab. d'arg., coiffé d'un bonnet pointu du même, posé de front, la main sen. appuyée sur sa hanche. L'écu bordé d'or. **C.** : une étoile d'or, entre un vol de sa. **L.** d'arg. et de sa.

Korner — *Windsheim* (*Bav.*) Tranché d'azur sur arg. ; à la bande de gu., br. sur le tranché et ch. de trois boules, celle du milieu d'arg. et les deux autres d'azur ; l'azur du champ ch. d'une étoile d'or. **C.** : un tuyau d'azur, sommé d'une boule de gu. supp. une étoile d'or ; entre deux prob. d'azur et de gu., ch. chacune d'une étoile d'or. **L.** : à dextre d'arg. et de gu., à sen. d'arg. et d'azur.

Korner — *Allem.* Ec. : aux 1 et 4 de gu. à une gerbe d'or ; aux 2 et 3 de sa. au lion d'or, tenant trois fleurs tigées, celui du 3 cont. Cq. cour. **C.** : un homme iss., hab. de sin., tenant de sa main dextre une gerbe d'or, appuyée contre son épaule, et de sa sen. une grappe de raisins. **L.** d'or et de sa.

Körner — *Saxe* (An., 21 avril 1880.) D'azur à un épi d'or, en pal, acc. de trois étoiles du même, 2 et 1. Cq. cour. **C.** : cinq pl. d'aut., alt. d'azur et d'or.

Körner — *Nuremberg.* D'azur à trois épis d'or, posés sur un tertre du même. **C.** : un épi d'or, entre deux prob. coupées d'azur sur or.

Digitized by Google

Körner d'Ottenhoven — *Franconie.* Coupé d'azur sur arg.; à un fermail en losange d'or, sans ardillon, br. sur le coupé. Cq. cour. **C.**: un vol à l'antique, aux armes de l'écu. **L.** d'arg. et d'azur.

Kornfail — *Aut.* De sa. à une gerbe d'or, liée du même. Cq. cour. **C.**: un demi-vol aux armes de l'écu.

Kornfail de Weinfelden (Comtes) — *Aut.* Ec.: aux 1 et 4 coupé d'or sur sa.; à une panthère ramp. et cont., au nat., cour. d'or, br. sur le coupé; aux 2 et 3 d'azur à une femme iss., mouv. du bas, hab. de gu., cour. d'or, les bras élevés au-dessus de sa tête, chaque main remplacée par trois plumes de paon, chaque bras orné à l'ext. de cinq plumes pareilles. Sur le tout de *Kornfail*, qui est de sa. à une gerbe d'or, liée du même. Trois cq. cour. **C.**: 1° la panthère, iss.; 2° un vol à l'antique aux armes du surtout; le vol senestré d'une bannière de gu., bordée d'or, ch. d'une aigle ép. de sa., la lance du même émail, arm. d'or; 3° la femme iss. **L.**: des 1 et 3 cq., d'or et de sa.; du 2, d'azur et de gu.

Kornhorst (van den) — *Gueldre.* D'arg. à la bande engr. de gu. **C.**: cinq pl. d'aut. d'arg., chacune ch. sur le sommet d'une mouch. d'herm. de sa.; *ou*, une tête et col de chien braque d'arg., coll. de gu.; *ou* (*Arm. v. G.*), une gerbe, au nat.

Kornlakt — *Grèce, Pol.* Les armes de **Krucimi.**

Kornitz (Comtes et barons) — *Silésie.* De gu. à une croix de potence d'or, haussée sur trois degrés du même. Cq. cour. **C.**: un buste d'homme, hab. de gu., coiffé d'un bonnet du même, retr. d'herm., devant un panache de cinq pl. d'aut. [V. **Klock-Kornitz.**]

Kornitz — *Pol.* De gu. à une croix de potence d'or, haussée sur trois degrés du même. Cq. cour. **C.**: cinq pl. d'aut., alt. de gu. et d'or.

Kornmann — *Prusse* (An., 24 nov. 1750.) D'azur à un guerrier romain au nat.; le champ adextré d'or à trois épis mouv. d'une même tige feuillée, le tout de sin. L'écu bordé d'or. **C.**: une étoile d'or, entre un vol de sa. **L.** d'arg. et de sa.

Kornmark (van der) — *Gueldre.* D'or à seize mouch. d'herm. de sa., 6, 5, 3 et 2.

Kornpöckh — *Styrie.* Ec.: aux 1 et 4 de sa. à une torque d'or; aux 2 et 3 d'or à un épi au nat., posé sur un tertre de sin. **C.**: la torque, devant l'épi.

Kornrumpff — *Allem.* De gu. à une gerbe d'or, liée du même. Cq. cour. **C.**: un buste d'homme, hab. d'un parti d'or et de gu., coiffé d'un bonnet parti de gu. et d'or, retr. de l'un en l'autre.

Koroda de Felső-Kubin — *Hongrie.* Coupé: au 1 d'azur à un sauvage iss. de carn., ceint et cour. de lierre, mouv. du coupé, les mains appuyées sur ses hanches; au 2 d'arg. à une aigle de profil de sa., volante vers le canton dextre du chef. **C.**: un lion iss. d'or, brandissant un sabre. **L.**: à dextre d'or et d'azur, à sen. d'arg. et de gu.

Korona — *Pol.* De gu. à quatre proboscides d'arg., iss. d'une couronne d'or. Cq. cour. **C.**: un bouquetin iss. d'arg.

Korper de Marienwert — *Vienne* (An., 24 déc. 1867.) D'azur à trois bes. mal-ordonnés d'or; le champ chapé-ployé d'or, ch. à dextre et à sen. d'une demi-aigle de sa., mouv. du champ. Cq. cour. **C.**: un ouvrier-mineur iss., posé de front, hab. de sa., capuchonné du même, tenant de sa main dextre levée un maillet et un ciseau, la sen. appuyée sur sa hanche; entre un vol coupé, à dextre d'or sur sa., à sen. d'or sur azur. **L.** conformes aux émaux du vol. **D.**: FINDE ET LABORA.

Korpershoek — *Amsterdam.* D'arg. à trois fasces ondées d'azur en p., acc. en chef de trois carpes nageantes au nat., l'une sur l'autre.

Korphin — *Allem.* Ec.: aux 1 et 4 d'azur à un dauphin d'arg., la queue en haut, nageant dans une mer au nat., jetant de l'eau par ses narines; aux 2 et 3 de gu. à un dextrochère, posé en chev., arm. d'or, la main tenant une épée en bande, la pointe en bas. Sur le tout d'azur à une couronne d'or en p., acc. en chef de trois étoiles mal-ordonnées du même. Deux cq. cour. **C.**: 1° trois étoiles mal-ordonnées d'or, entre un vol coupé alt. d'azur et d'arg., chaque aile ch. d'un dauphin en pal, de l'un en l'autre, la tête en bas; **L.** d'arg. et d'azur; 2° un More iss., tort. d'arg. et de gu., hab. de gu., ceint d'or, au rabat du même, tenant de sa main dextre une flèche; **L.** d'or et de gu.

Korsak — *Lithuanie.* D'arg. à deux fers de hallebarde opposés de sa., l'un montant, l'autre descendant, en forme de quatre fleurs-de-lis. Cq. cour. **C.**: trois pl. d'aut. de sa.

Korsak — *Posnanie.* Les armes de *Gozdawa*, le champ de sa.

Korsak — *Lithuanie.* Les armes de **Lis.**

Korsakof — *Lithuanie, Russie.* De gu. à trois fasces ondées d'arg., acc. de trois étoiles d'or, rangées en chef.

Korsakof-Doundoukof (Princes) — *Russie.* Parti d'un trait, coupé de deux autres, qui font six quartiers: au 1 de gu. à un ours arrêté d'arg.; au 2 d'azur à quatre pattes d'ancre réunies en *x*, d'arg.; au 3 d'azur à deux sabres d'arg., garnis d'or, passés en saut.; au 4 de gu. à un château sommé de deux tours d'arg.; au 5 d'arg. à un senestrochère arm., tenant une masse d'armes ou bâton de commandement, le tout au nat.; au 6 d'or à un cavalier tartare monté sur un cheval galopant et cont. au nat., tenant un sabre d'arg. Sur le tout les armes précédentes de *Korsakof* [V. **Doundoukof.**]

Korte — *Holl.* D'azur à deux plumes à écrire d'or, passées en saut., les becs en bas.

Korte (de), v. **de Corte.**

Kortmann — *Prusse* (An., 2 déc. 1769. M. ét. en 1773.) Coupé: au 1 d'arg. au lion naiss. de gu., cour. d'or, tenant une épée d'arg., garnie d'or; au 2 de sin. à l'orle d'arg. **C.**: un bras arm., brandissant une épée, le tout au nat. **L.** d'or et de gu.

Kortum — *Hambourg.* D'arg. à une plante de sin., feuillée du même, fleurie de cinq roses de gu., 1, 2 et 2, entremêlées de quatre plus petites roses de gu., 2 et 2, posées sur un tertre de sin. **C.**: trois roses de gu., tigées de sin., mouv. de deux feuilles de sin. **L.** d'arg., de gu. et de sin.

Kortzfleisch — *Prusse* (An., 27 juin 1731.) Ec.: au 1 d'arg. à un oiseau volant cont. de sa. et au 2 d'or à un oiseau volant de gu., supp. ensemble de leurs becs une couronne de laurier de sin., br. sur le parti; au 3 d'azur à deux timbales accostées d'arg.; au 4 de sin. à deux caisses de tambour accostées au nat. Cq. cour. **C.**: une couronne de laurier de sin. **L.**: à dextre d'arg., d'azur et de sa.; à sen. d'or et d'azur.

Körvér — *Styrie.* D'azur à deux gerbes accostées d'or, acc. en chef d'un croiss. du même; au chef d'arg., ch. de trois étoiles du champ. **C.**: une gerbe d'or, sommée d'un croiss. du même; entre un vol d'azur. **L.** d'or et d'azur.

Korvers — *Sittard* (*Limb.*) De gu. à trois marteaux d'or. **C.**: un marteau d'or.

Korwin — *Pol.* De gu. à un corbeau de sa., tenant en son bec une bague d'or et perché sur un tronc écoté du même, posé en fasce. Cq. cour. **C.**: cinq pl. d'aut., alt. de gu. et d'or.

Korybut — *Pol.* D'azur à un croiss. versé, sommé d'une croix recr. et acc. en p. d'une étoile, le tout d'or. Cq. cour. **C.**: cinq pl. d'aut. d'arg.

Korybut — *Lithuanie.* Les armes de **Korczak.**

Koryecki — *Pol.* Les armes de **Prus I.**

Korytowski — *Pol.* Les armes de **Mora.**

Koryzna — *Samogitie.* De gu. à la croix latine renv. d'arg., traversée en haut par une flèche d'or, arm. d'arg., en fasce. Cq. cour. **C.**: trois pl. d'aut. d'arg.

Korzbog ou **Korzbok**, v. **Kurzbach** en *Pol.* et **Seydlitz de Kurzbach.**

Korzensky de Tereschau — *Aut.* D'or à un coq hardi de sa., crêté et barbé de gu. **C.**: le coq.

Korzensky de Tereschau (Comtes) — *Aut.* Taillé: au 1 d'arg. à l'aigle ép. de sa., surm. d'une couronne d'or; au 2 d'or à un coq hardi et chantant de sa., crêté et barbé de gu. Cq. cour. **C.**: les meubles du 1. **L.** d'or et de sa.

Kos — *Pol.* Bandé de gu. et d'arg. Cq. cour. **C.**: trois pl. d'aut. d'arg.

Kosakowski — *Lithuanie.* Les armes de **Slepowron.**

Kosarski — *Pol.* Les armes de **Wonz** ou **Wonzyk.**

Kosarzewski — *Lithuanie, Russie.* Les armes de **Luk-Napienty.**

Kosboth — *Mecklembourg.* Parti: au 1 d'or à une fleur-de-lis de gu.; au 2 de gu. à une demi-fleur-de-lis d'or, mouv. du parti. **C.**: neuf guidons, alt. de gu. et d'or, attachés à des lances de tournoi d'arg., cinq à dextre et quatre à sen.

Koschember — *Silésie.* Les armes de **Dellwa.**

Koschembahr-Lyskowski, v **Lyskowski.**

Koschin — *Allem.* Parti: au 1 d'azur au lion cont. d'or, cour. du même; au 2 de gu. à un chevalier, arm. de toutes pièces d'arg., posé de front, la visière levée, le casque panaché d'arg., tenant de sa main dextre une épée haute et de sa sen. un bouclier d'or ch. d'une aigle de sa.; ledit chevalier adextré d'une ancre d'arg. Cq. cour. **C.**: une aigle de profil de sa., le vol levé, tenant en son bec une palme d'or, le pied de la branche à dextre. **L.**: à dextre d'or et d'azur, à sen. d'arg. et de gu.

Koschinski — *Pol.* Les armes de **Rawicz.**

Koschinsky (Barons) — *Aut.* Ec.: aux 1 et 4 de

Digitized by Google

gu. à une étoile d'or; aux 2 et 3 d'arg. à un poisson nageant dans une eau en p., le tout au nat., le poisson du 3 cont. Au chef de l'écu, br. sur l'écartelé, parti d'or et d'azur et ch. d'une aigle échiq. d'arg. et de gu., br. sur ce parti. Sur le tout d'azur à une licorne naiss. et reg. d'arg., mouv. d'une haie d'osiers au nat. en p. Deux cq. cour. C.: 1° une licorne iss. et reg. d'arg.; entre un vol, l'aile dextre échiq. d'arg. et de gu., l'aile sen de sa. plein; 1. d'or et d'azur; 2° une étoile d'or, entre deux poissons au nat., posés en chev. renv., les têtes en bas; I. d'arg. et de gu.

Koschitzki — *Pol.* Les armes de **Luk.**

Koschitzki ou **Kosicki** — *Silésie.* Les armes de **Samson,** en *Pol.*

Koscialkowski — *Pol.* Les armes de **Syrokomla.**

Koscielski — *Silésie.* Ec.: aux 1 et 4 de gu. à une demi-ramure de cerf d'arg.; au 2 d'azur à trois étoiles d'or; au 3 d'azur à un croiss. figuré d'or (*ou*, le croiss. cont.) Sur le tout les armes de *Jastrzembiec.* Cq. cour. C.: deux prob. d'arg. L.: à dextre d'or et d'azur, à sen. d'arg. et de gu.

Koscielski — *Pol.* Les armes d'**Ogonczyk.**

Kosciesza — *Pol.* De gu. à un fer de flèche, posé en pal, le fût croisé d'une petite traverse, et le pied fendu en forme de chevron, le tout d'arg. Cq. cour. C.: cinq pl. d'aut., alt. de gu. et d'arg.

Kosciesza-Kosciecki — *Galicie* (Chevaliers, 12 mai 1783) Les armes de *Kosciesza.* Cq. cour. C.: trois pl. d'aut. d'arg.

Kosciuszko — *Lithuanie, Courlande.* D'or à trois fasces alésées de gu., la première plus longue que la deuxième, et celle-ci plus longue que la troisième; surm. d'une fleur-de-lis, aussi de gu. Cq. cour. C.: une fasce alésée de gu., surm. de la fleur-de-lis.

Kosciuszko — *Pol.* Les armes de **Rawicz.**

Kosciutz — *Saxe, Prusse, Wurt., Anhalt.* D'azur à un rencontre de buffle d'arg. C.: le rencontre (*ou*, le rencontre, posé en barre).

Kosicki, v. **Koschitzki.**

Kosietulski (Baron de l'Empire) — *Pol., France.* Coupé: au 1 d'azur à une tour d'or, aj. et maçonnée de sa., sommée d'un drapeau coupé d'arg. sur gu.; au 2 de gu. à la fasce vivrée alésée d'arg.

Kosinski — *Prusse.* Les armes de **Rawicz.**

Kosinski — *Pol.* Les armes de **Rogala.**

Kosisterovich — *Serbie.* Tranché: au 1 d'or à un dragon ailé de sa., cour. d'or, posé en barre, naiss. du tranché; au 2 échiq. en bande d'or et de sa. A la bande de gu., br. sur le tout, ch. d'une lance de tournoi rayée d'arg. et de sa., posée dans le sens de la bande, br. sur deux flèches d'arg., passées en saut. C.: une licorne iss. d'or, accornée, onglée et crinée d'or. L. d'or et de sa.

Kosjek — *Aut.* (Chevaliers, 13 avril 1870; barons, 10 janv. 1880.) D'azur à la bande diminuée d'arg., acc. en chef de trois étoiles d'or, rangées en demi-orle, et en p. d'un croiss. figuré cont. d'arg. Trois cq. cour. C.: 1° un vol cont. d'or; I. d'or et d'azur; 2° cinq plumes de paon au nat.; I. d'arg. et d'azur; 3° un lion iss. d'or, lamp. de gu.: I. d'or et d'azur. D.: LABORE LIBERTAS.

Koskull — *Livonie, Esthonie, Courlande, Suède.* D'azur à trois feuilles de nénuphar de sin., les tiges en haut. Cq. cour. C.: trois roseaux au nat., alternant avec quatre plumes de paon. L.: à dextre d'or et d'azur, à sen. d'or et de sin.

Koskull — *Suède* (Barons, 1720.) Ec.: aux 1 et 4 d'arg. à une tour de deux étages de gu., et un lion d'azur, iss. du premier étage, à dextre; aux 2 et 3 d'azur à deux bannières d'arg. au griffon de gu., passés en saut. dans une couronne d'or (les griffons adossés). Sur le tout d'azur à trois feuilles de nénuphar d'or, les tiges en haut. Deux cq. cour. C.: 1° trois piques d'arg. devant une queue de paon au nat.; 2° deux épées d'arg., garnies d'or, passées en saut.

Koskull — *Livonie, Courlande* (Comtes du St.-Empire, 27 août 1803.) De gu. à trois feuilles de nénuphar d'or, les tiges en haut; l'écu bordé du sec. Cq. cour. C.: trois pl. d'aut. de gu., alternant avec quatre épis d'or. S.: deux lions d'or, lamp. de gu.

Kosla — *Pol.* Les armes de **Nowina.**

Koslar — *P. de Juliers.* Coupé: au 1 d'arg. à une étoile de sa., posée à dextre; au 2 de gu. plein. C.: une boule de gu.

Kosliecki — *Pol.* Les armes de **Nerwina.**

Koslowski — *Pol.* De gu. à un mur crén. de trois pièces d'arg, maçonné de sa., mouv. du flanc dextre et de la p. de l'écu. Cq. cour. C.: deux prob. de gu., ornées chacune à l'ext. de quatre greiots d'arg.

Koslowski — *St.-Gall.* De gu. à deux tours carrées crén. d'arg., posées sur un socle du même. C.: les meubles de l'écu.

Koslowski — *Pol., Prusse.* Les armes de **Grzymala I.**

Koslowski — *Pol.* Les armes de **Jastrzembiec.**

Koslowski — *Pol.* Les armes de **Wieze.**

Kosmowski — *Posnanie.* De gu. à un fer de flèche, le fût ayant à dextre deux traverses, l'une sur l'autre, et à sen. une traverse de la moitié de la longueur des autres, faisant face à la première traverse du côté dextre, le tout d'arg. Cq. cour. C.: un renard iss. de gu.

Kosodawiew — *Livonie, Esthonie.* Ec.: au 1 de gu. à sept abeilles d'or, volantes en trois bandes, 2, 3 et 2; au 2 d'arg. à une ruche de sin., à dextre, posée sur la ligne du coupé, senestrée d'un arc tendu de sa., posé en barre, encoché d'une flèche du même, posée en bande; au 3 d'arg. à un cheval naiss. de sa., mouv. du bas; au 4 d'azur à une corbeille d'or remplie de fleurs diverses, surm. d'une couronne du sec. Cq. cour. C.: un cheval iss. de sa. L.: à dextre d'arg. et d'azur, à sen. d'arg. et de gu. S.: deux chevaux de sa.

Kosovich — *Serbie.* De gu. à la bande d'arg., ch. de trois grives pass. de sa. C.: un lion iss. de sa., cour. d'or, senestré de trois pl. d'aut. de gu. L. d'arg. et de gu.

Kosovits — *Serbie.* De gu. à la bande d'arg., ch. de trois lions ramp. de sa., posés chacun en barre; la bande acc. en p. de deux croiss. d'or, rangés en bande et adossés. Cq. cour. C.: un lion iss. de sa., arm. et lamp. de gu., cour. d'or. L. d'arg. et de gu.

Kospoth — *Saxe, Prusse.* D'azur à trois étoiles d'arg. C.: un chapeau piramidal d'azur, retr. d'arg., sommé de cinq plumes de coq de sa. et senestré de trois plumes de faisan d'arg.

Kospoth — *Silésie* (Comtes, 27 juillet 1778.) Ec.: aux 1 et 4 d'azur à trois étoiles d'arg.; aux 2 et 3 de gu. à un senestrochère, arm. d'or, brandissant un sabre d'arg. Sur le tout d'or à l'aigle ép. de sa., bq. et m. du champ, surm. d'une couronne aussi d'or. Trois cq., les 1 et 3 cour. C.: 1° l'aigle; 2° un chapeau pointu d'azur, le sommet courbé, retr. d'arg., sommé de cinq plumes de coq de sa. et ayant à sen deux plumes pareilles; 3° le senestrochère, posé sur le coude. L.: à dextre de gu., d'or et de sa.; à sen. d'azur, d'arg. et de sa. S.: deux lions reg. d'or. D.: QUÆ SUPRA.

Koss — *Mecklembourg.* De gu. à la fasce d'arg., semée de flammes (*ou*, de larmes) du champ. Cq. cour. C.: trois bâtons d'arg., sommés chacun de trois plumes de paon au nat.

Koss, v. **Kos.**

Koss-Szemirowski — *Pom.* D'azur à deux lévriers ramp. et affr. d'arg., coll. de gu., bordés et bouclés d'or. C.: un croiss. montant figuré d'arg., supp. un cerf-de-chasse de sa., le tout accosté de deux étoiles d'or.

Kössa de Magyar — *Hongrie.* De gu. à la bande d'azur bordée d'arg., ch. d'un lion léopardé d'or. C.: un homme iss., tenant une épée enflant une tête de Turc.

Kossachich ducs de Santa-Saba — *Dalmatie.* De gu. à trois bandes d'arg. Cq. cour. C.: un lion iss. d'or, lamp. de gu., tenant de ses pattes une bannière de gu. ch. d'une croix de Lorraine d'arg. — *Ou:* Bandé de gu. et d'arg. Cq. cour. C.: un lion iss. de gu., tenant ladite bannière.

Kossakowski — *Pol.* (Comtes russes, 1763; comtes autrichiens, 1784.) Les armes de **Slepowron.**

Kossecki — *Pol.* Les armes de **Rawicz.**

Kossel — *Prusse* (An., 16 juin 1871.) Parti de sa. et de gu.: au pal vivré br. sur le parti, ledit pal partivré de gu. et de sa.; au chef d'arg., ch. de la Croix de fer. Cq. cour. C.: un sauvage iss. de carn., ceint et cour. de lierre, tenant une massue posée sur son épaule; entre un vol, coupé alt. de gu. et de sa. L.: à dextre d'arg. et de sa., à sen. d'arg. et de gu.

Kosselaer — *Holl.* De gu.; au chef d'arg., ch. d'une étoile de sa., posée à dextre. C.: une boule de gu. (*Arm. v G.*)

Kossetzki de Proscamiz — *Allem.* Parti de gu. et d'arg.; à une biche naiss. au nat., br. sur le parti. C.: un vol, chaque aile partie de gu. et d'arg. L. d'arg. et de gu.

Kössler — *Silésie* (An., 29 mai 1534.) De gu. à quatre burèles d'arg.; à une autruche du même, br. sur le tout, tenant en son bec un fer-à-cheval d'or. C.: une pl. d'aut. d'arg., entre un vol de gu., chaque aile ch. de deux burèles d'arg.

Kossobudzki — *Pol.* Les armes de **Pobog.**

Kossowski — *Pol.* Les armes de **Jelita.**

Kossowski — *Pol.* Les armes de **Kosciesza.**

Kosstin — *Allem.* Ec.: aux 1 et 4 d'or à l'aigle de sa.; au 2 de gu. à un senestrochère, arm. d'arg., tenant

une épée du même, iss. d'une nuée aussi d'arg., mouv. du flanc; au 3 de gu. à un dextrochère, arm. d'arg., tenant une épée du même, iss. d'une nuée aussi d'arg., mouv. du flanc. Cq. cour. C.: un senestrochère, arm. d'arg., tenant une épée du même. L.: à dextre d'or et de sa., à sen. d'arg. et de gu.

Kostenbar, v. **Koschembar.**

Kostens — *Holl.* De gu. à la barre d'arg., soutenue d'une demi-bande du même, mouv. de l'angle sen. de la p.; au canton d'or, ch. d'une fourche de support, de gu.

Kostenwein — *Bav.* (M. ét.) De sa. à trois croiss. d'or, les deux du chef adossés. C.: un homme iss., hab. de sa., ceint et rebr. d'or, le rabat du même, coiffé d'un bonnet albanais de sa., retr. et houppé d'or, tenant de sa main dextre un croiss. tourné d'or.

Köster — *Francfort s/M.* Coupé: au 1 d'azur à une étoile d'arg.; au 2 d'arg. à un coeur de gu. C.: deux bras, arm. d'arg., supp. le coeur. L. d'arg. et de gu.

Köster — *Jena.* Parti: au 1 d'or à la demi-aigle de sa., mouv. du parti; au 2 d'or à trois barres de sa. C.: un vol, l'aile dextre de sa., l'aile sen. aux armes du 2.

Koster (de) — *Middelbourg.* De sa. au chev. d'or, acc. en chef de deux boules du même et en p. d'un agneau d'arg., pass. sur une terrasse au nat. C.: l'agneau, iss. L. d'or et de sa. — *Ou:* De sin. au chev., acc. en chef de deux bes. et en p. d'un agneau, le tout d'arg. C.: l'agneau, iss.

Koster (de) — *Middelbourg.* D'or à trois cloches de sa., 2 et 1, alternant avec trois roses mal-ordonnées de gu. C.: une cloche de sa. L. d'or et d'azur.

Köster de Kösteritz — *Mecklembourg* (Nob. du St.-Empire, 25 mars 1793.) D'arg. à la bande d'azur, acc. de deux roses de gu., bout. d'or. Cq. cour. C.: une rose de gu., bout. d'or, entre deux prob. coupées, à dextre d'azur sur arg., à sen. d'arg. sur gu. L. conformes aux émaux des prob.

Kosthilgk — *Silésie* De gu. à un bouc ramp. au nat. Cq. cour. C.: le bouc, iss.

Kostka — *Prusse occidentale.* Les armes de **Dombrowa.**

Kostka — *Silésie.* Les armes de **Jastrzembiec.**

Kostka-Skotowski — *Pol.* D'azur à un mur crén. de gu., occupant la moitié inférieure de l'écu; au lion naiss. d'or, mouv. des créneaux dudit mur. Cq. cour. C.: le lion, iss. L. d'or et d'azur.

Kostler (Edle von) — *Bav.* (An., 22 fév. 1792.) Coupé: au 1 d'or à l'aigle de gu.; au 2 d'azur à trois étoiles d'or. Cq. cour. C.: l'aigle, la tête sommée d'une étoile d'or; entre un vol coupé d'or sur azur, chaque aile ch. d'une étoile d'or sur l'azur. L.: à dextre d'or et de gu., à sen. d'or et d'azur.

Kostoletzky de Sladowa — *Bohème* (Barons bavarois, 23 juillet 1759.) Parti: au 1 de gu. à une hache d'arg., emm. au nat.; au 2 d'arg. à un cerf ramp. au nat. L'écu bordé d'or. Deux cq. cour. C.: 1° trois lis de jardin d'arg., tigés de sin.; 2° le cerf du 2, iss. *Manteau* de pourpre, doublé d'herm.

Kostolitz — *Prusse occidentale.* Les armes d'*Ogonczyk.* Cq. cour. C.: un demi-vol, aux armes de l'écu.

Kostro — *Pol.* Les armes de **Rawicz.**

Kostrowski — *Lithuanie.* De gu. à un serpent de sa., cour. d'or, entortillé autour d'une lance d'arg.

Kostrzessa de Kottenberg — *Prusse* (M. ét.) Les armes de **Koscielesza.**

Kosy — *Pol.* De gu. à deux fers de faux d'arg., les pointes en bas, lesdites pointes passées en saut. Cq. cour. C.: trois *ou* cinq pl. d'aut. d'arg.

Koszak de Kayllch — *Transylvanie* (An., 19 mars 1783.) Parti d'azur et de gu., au pal d'arg., br. sur le parti; l'azur ch. d'une main de carn. tenant une lance, surm. d'une étoile (5) d'arg.; le gu. ch. d'une main de carn. tenant une faucille d'or, surm. d'une étoile (5) du même. C.: une rose partie d'azur et de gu., ornée à l'entour de cinq pl. d'aut.: de gu., d'azur, d'arg., de gu. et d'azur. L.: à dextre d'arg. et de gu., à sen. d'arg. et d'azur.

Koszkowski — *Pol.* Les armes de **Dolenga.**

Koszutzky — *Silésie.* Les armes de *Leszczyc.* Cq. cour. C.: cinq pl. d'aut., alt. de gu. et d'or.

Kot — *Pol.* De gu. à un chat assis d'arg., les pattes levées, sangl. d'or. Cq. cour. C.: trois pl. d'aut. d'arg.

Kotarski — *Pol.* Les armes de **Pnieynia.**

Koten *dit* **Caur** — *Franconie.* D'arg. à une branche coupée d'or, posée en bande, ayant à sen. trois feuilles de sin. et à dextre une pomme de grenade d'or. C.: deux grenades d'or, les tiges passées en saut. L. d'arg. et de sin.

Kötenhofer — *Nuremberg.* Coupé: au 1 d'arg. à un massacre de bouquetin de sa.; au 2 de sa. à une chaine d'or, affaissée, attachée dans les cantons du chef, et une autre chaine d'or, descendante de la première chaine. C.: une femme iss., hab. d'arg., tenant de ses mains le meuble du 1 devant son corps.

Köterisch — *Saxe.* D'or à la bande d'arg., ch. d'un loup courant au nat., percé d'une épée au nat. en barre, la pointe en haut, br. sur le tout. Cq. cour. C.: le loup sautant, percé de l'épée, la pointe en bas.

Kotfle — *Lithuanie.* Tranché: au 1 de gu. à une ancre de sa., posée en bande; au 2 d'azur à une carpe d'or, posée en bande. Cq. cour. C.: une carpe d'or, posée en pal, entre un vol de sa.

Köth de Wanscheid — *Hesse* (M. ét.) De sa. à l'aigle d'arg., languée de gu., bq. et m. d'or. C.: la tête et col de l'aigle, entre six plumes de paon au nat. [V. **Dael de Köth-Wanscheid.**]

Köthe — *Saxe-Altenbourg* (An., 3 déc. 1857.) D'azur à une tête de mort d'arg., cour. d'or, et une épée d'arg., garnie d'or, en bande, passée par la cavité de l'oeil dextre, et une palme d'or, en barre, passée par la cavité de l'oeil sen. Brt. d'azur et d'arg. C.: un homme iss., hab. de sa., rebr. d'arg., coiffé d'un chapeau pointu de sa. orné de deux plumes, d'or et d'azur, tenant de sa main dextre un livre ouvert, la sen. appuyée sur la garde de son épée. L. d'arg. et d'azur.

Köthen — *Finlande* (An., 30 avril 1681.) Coupé: au 1 d'azur à un bras arm., iss. d'une nuée mouv. du canton sen. du chef, tenant un cimeterre, le tout au nat.; au 2 d'or à un cygne cont., nageant dans une eau, le tout au nat. Cq. cour. C.: six guidons d'arg.

Kothen — *Finlande* (Barons, 15 oct. 1771.) Coupé: au 1 d'or à un senestrochère, arm. au nat., la main de carn. tenant un cimeterre d'azur, garni d'or; au 2 d'azur à un cygne cont. au nat., nageant sur une eau d'arg. L'écu entourée d'une bord. de sa., ch. de seize étoiles (5) d'or. Deux cq. cour. C.: 1° six guidons de gu., trois à dextre et trois à sen.; 2° deux épées d'arg., garnies d'or, passées en saut., les pointes en bas, br. sur une masse à picotons d'or; celle-ci br. sur une bannière d'or et un guidon du même, passés en saut. T.: à dextre un sauvage de carn., ceint et cour. de lierre; à sen. un cerf reg. au nat., portant un baudrier de gu. en saut. D.: VINCET AMOR PATRIÆ.

Köthen — *Pom., Saxe.* D'arg. à une roue de moulin d'azur, acc. de trois roses de gu. C.: un bras, arm. au nat., la main de carn. tenant une branche de rosier au nat. en fasce, fleurie de trois pièces de gu. L. d'arg. et de gu.

Kötling — *Hambourg.* De gu. à une anille d'arg., cant. de quatre étoiles d'or. C.: deux cornes de chamois, coupées alt. d'arg. et de gu., ch. chacune d'une fasce d'or. L. d'or et de gu.

Kötler — *Rothenburg* (*Bav.*) De gu. à une bêche d'or, enfoncée dans une terrasse de sin., le manche en haut terminé également en fer de bêche, duquel deux tiges d'or s'étendent à dextre et à sen. C.: les meubles de l'écu, entre deux prob. coupées alt. d'arg. et de gu

Kotlewo de Grzemki (Comtes) — *Pol.* Les armes de *Jastrzembiec.* T.: deux chevaliers, la visière levée, le casque panaché d'arg.

Kotomirski — *Prusse, Ukraine.* Les armes de **Puchala.**

Kotowicki — *Pol.* Les armes de **Korab.**

Kotromanovits — *Serbie.* D'or à trois bandes d'azur; au lion de gu., cour. d'or, br. sur le tout. Cq. d'or, cour. du même. C.: un lion iss. de gu., tenant de ses pattes une masse d'armes d'or, en pal. L. d'or et d'azur.

Kotsch — *Saxe* (Nob. du St.-Empire, 1 juin 1792.) Coupé: au 1 d'or à un carosse antique de gu., le timon à dextre; au 2 d'azur à un senestrochère, arm. d'arg., la main de carn. tenant une épée d'arg., garnie d'or, en barre. C.: une étoile d'or; entre un vol, d'azur et de gu. L.: à dextre d'or et de gu., à sen. d'arg. et d'azur.

Kotschubei — *Livonie* (Comte russe, 4/15 avril 1799.) Ec. en saut.: en chef d'or à l'aigle ép. iss. de sa., chaque tête sommée d'une couronne impériale, portant sur l'estomac un écusson circulaire de gu., encadré d'une couronne de laurier de sin. et ch. d'un *II* d'or, surm. d'une couronne impériale du même; à dextre de sin. à un demi-vol d'arg.; à sen. de sin. à un taon d'arg., en pal; en p. de sa. à une flamme au nat. Sur le tout d'azur à un coeur de gu., ch. de deux croisettes accostées d'or. Cq. cour. C.: trois pl. d'aut. d'arg. L.: à dextre d'or et d'azur, à sen. d'or et de gu. T.: à dextre un lion reg. au nat.; à sen. un soldat, hab. d'azur, coiffé d'un bonnet du même, ceint d'or, le sabre à la hanche, tenant un gonfanon de sa. ch. d'une épée

d'or, la pointe en bas, accostée de deux croiss. adossés du même. **D.:** ELEVOR UBI CONSUMOR.

Kotsnatz — *Franconie.* De gu. à un senestrochère, paré d'arg., mouv. du flanc, la main de carn. tenant une bague chatonnée d'or. **C.:** un lion iss. de gu., supp. de ses pattes la bague de l'écu.

Kotte — *Dan.* (M. ét.) D'azur à un croiss. d'arg. **C.:** deux prob., coupées alt. d'arg. et d'azur.

Köttel — *Nuremberg.* Coupé de gu. sur arg.; à trois boules de l'un à l'autre. **C.:** une boule de gu., sommée d'une pl. d'aut. d'arg.; entre deux prob., coupées de gu. sur arg.

Kottenheim — *Franconie.* D'azur à un buste de femme, hab. de gu., les cheveux d'or tressés, tort. d'arg. **C.:** le buste, hab. d'un coupé de gu. sur azur, coiffé d'un chapeau piramidal de gu., retr. d'arg., sommé de trois pl. d'aut. du même.

Kotter de Weissenfels — *Allem.* Ec.: aux 1 et 4 de gu. à une licorne saillante d'arg.; aux 2 et 3 de sa. à trois bandes d'or. Cq. cour. **C.:** un vol coupé, à dextre d'or sur sa., à sen. d'arg. sur gu. **L.** conformes aux émaux du vol.

Kötteritz — *Saxe* (Nob. du St.-Empire, 11 sept. 1790.) Echiq. d'or et de gu.; à la bande d'arg., ch. d'un loup courant de gu., percé d'une épée d'arg., garnie d'or, en bande, la pointe en haut, br. sur le tout, la blessure dégouttante de sa. Cq. cour. **C.:** le loup, percé de l'épée, la pointe en bas. **L.:** à dextre d'arg. et gu., à sen. d'or et de gu.

Kötteritz, v. **Köterisch.**

Kottlé — *Aut.* (Chevaliers, 10 sept. 1875.) Coupé: au 1 parti: *a.* coupé d'arg. sur gu.; à un livre posé en barre, br. sur le coupé, relié de sa. à fermoirs d'or, portant sur le plat le titre *Gesetz* en lettres d'or; le livre surm. d'une épée d'arg., garnie d'or, en bande; *b.* coupé de gu. sur arg., au lion de l'un en l'autre; au 2 d'azur à une tour d'or, flanquée de deux ayant-murs du même, touchant les bords de l'écu; la tour portillée de sa., ledit sable ch. d'une ancre d'or. **C.:** 1° un lion iss. d'arg., tenant une épée du même, garnie d'or; **L.** d'arg. et de gu.; 2° trois pl. d'aut., une d'or entre deux d'azur; **L.** d'or et d'azur.

Kottmann — *Soleure.* D'azur à un croiss. figuré cont. d'or, acc. de trois étoiles du même. **C.:** le croiss.

Kottnow (Chevaliers **de**), v. **Hubatius** chevaliers **de Kottnow.**

Köttschau — *Saxe, Anhalt, Prusse.* D'azur à une tête et col de loup au nat., coupée de gu., languée du même. Cq. cour. **C.:** le meuble de l'écu. **L.** d'or et d'azur.

Kottulinsky — *Silésie.* D'azur à un membre de griffon d'or, la cuisse coupée de gu., la serre en bas. **C.:** une tête et col de griffon d'or.

Kottulinsky de Kottulin — *Styrie* (Barons en *Bohême*, 24 oct. 1518, 13 juin 1645, 29 fév. 1652, 20 mars 1666, 15 fév. 1724 et .... 1730). D'azur à un membre de griffon d'or, la cuisse coupée de gu., la serre en bas. Cq. cour. **C.:** une tête et col de lion de gu., cour. d'or.

Kottulinsky de Kottulin — *Styrie* (Comtes en *Bohême*, 26 fév. 1706.) Ec.: aux 1 et 4 de gu. à une ancre d'arg.; aux 2 et 3 d'arg. au lion de gu. Sur le tout d'azur à un membre de griffon d'or, les ongles de gu. Trois cq. cour. **C.:** 1° un demi-vol cont. de sa., ch. d'une ancre d'arg.; 2° le membre de griffon; 3° une tête et col de lion d'or, cour. du même. **L.:** à dextre d'or et d'azur, à sen. d'arg. et de gu. — (Comtes prussiens, 13 sept. 1748.) Ec.: aux 1 et 4 d'arg. à l'aigle de sa., bq., m. et cour. d'or; aux 2 et 3 de gu. au lion d'or, cour. du même, celui du 3 cont. Sur le tout un écusson d'azur, cour. d'or, ch. d'un membre de griffon d'or, coupé à la cuisse, dont jaillissent des jets de sang. Trois cq. cour. **C.:** 1° une tête et col de lion d'or, cour. du même; 2° le membre de griffon; 3° trois pl. d'aut. d'arg. **L.** d'or et d'azur.

Kottwa de Freienfeld — *Allem.* Coupé d'azur sur arg.; à une ancre sans trabe au nat., en pal, br. sur le coupé. Cq. cour. **C.:** une licorne iss. d'arg. **L.** d'arg. et de gu.

Kottwitz — *Silésie.* D'arg. à la fasce de gu. **C.:** la moitié inférieure d'une meule de moulin d'arg., derrière un tuyau de gu., sommé de plumes de coq de sa. — (Barons en *Bohême*, mars 1721 et 15 fév. 1724.) Ec. d'arg. et de gu. Sur le tout de gu. à une meule de moulin d'arg., couchée. Deux cq. cour., portant chacun le cimier de famille.

Kottwitz d'Aulenbach — *Allem.* D'arg. à une corne de bouquetin de sa., posée en pal, le sommet d'arg. **C.:** deux cornes de buffle, coupées d'arg. sur sa.

Kotwica — *Pol.* De gu. à une croix de potence d'arg., les trois extrémités supérieures en forme de triangles vidés. Cq. cour. **C.:** trois pl. d'aut. d'arg.

Kotwica, v. **Kotfic.**

Kotwicz — *Pol.* D'arg. à la fasce de gu. Cq. cour. **C.:** un bras arm., brandissant une épée, le tout au nat.; *ou*, trois pl. d'aut.; *ou*, une demi-meule de moulin.

Kotz de Dobrsch — *Bohême.* D'azur à une roue de moulin de quatre rayons d'or. Cq. cour. **C.:** la roue.

Kotz de Dobrsch — *Bohême* (Barons, 5 fév. 1800.) D'azur à deux griffons affr. d'or, tenant de leurs pattes un écusson d'azur, bordé d'or et ch. d'une roue de quatre rayons d'or. **C.:** la roue; entre un vol, coupé alt. d'azur et d'or.

Kotzau — *Saxe.* D'azur à une tête et col de loup au nat. Cq. cour. **C.:** la tête de loup. **L.** d'or et d'azur.

Kotzau — *Prusse.* De gu. à un bélier pass. au nat. accorné d'or, la tête cont. Cq. cour. **C.:** le bélier pass. **L.** d'arg. et de gu.

Kotzau — *Bav., Han., Saxe, Prusse* (Barons du St.-Empire, 19 juin 1738.) Ec.: aux 1 et 4 d'arg. à l'aigle d'azur; aux 2 et 3 bandé de gu. et d'or. Sur le tout de *Kotzau* qui est de gu. à un bélier pass. au nat., accorné d'or, la tête cont. Trois cq. cour. **C.:** 1° l'aigle, la tête cont.; **L.** d'arg. et d'azur; 2° le bélier; **L.** d'arg. et de gu.; 3° cinq banderoles, deux à dextre et trois à sen., coupées alt. d'or et de gu.; **L.** d'or et de gu.

Kotzbühel — *Schwäbisch-Hall* (*Wurt.*) D'arg. à une tête et col de chien braque d'or, chargée d'un pal de gu. **C.:** la tête de chien. **L.** d'or et de gu.

Kotze (Barons) — *Silésie.* D'azur à un moine, hab. d'une soutane grise, coiffé d'un chapeau gris. Cq. cour. **C.:** un lévrier courant de gu., coll. d'arg. **L.** d'or et d'azur.

Kotzebue — *Prusse, Esthonie* (Nob. du St.-Empire, 1786.) D'arg. à trois roses d'azur. Cq. cour. **C.:** un moine barbu, iss., vêtu d'un habit brunâtre et d'un capuchon du même, tenant de sa main dextre une discipline.

Kotzebue — *Esthonie* (Comte russe, 29 juin / 8 juillet 1874.) D'arg. à trois roses d'azur; au chef d'or, ch. d'une aigle ép. iss. de sa., chaque tête sommée d'une couronne impériale, surm. d'une troisième couronne impériale au nat., aux rubans flottants d'azur, l'aigle ch. sur l'estomac d'un écusson de sa. bordé d'or, ch. d'un A du même surm. d'une couronne impériale aussi d'or. Trois cq. cour. **C.:** 1° et 2° trois pl. d'aut. d'arg., ch. chacune d'une rose d'azur; **L.** d'arg. et d'azur; 3° un moine barbu, iss., vêtu d'un habit brunâtre et d'un capuchon du même, tenant de sa main dextre une discipline; **L.** d'or et de sa. **T.:** à dextre un chevalier, arm. de toutes pièces d'arg., la visière baissée, le casque panaché d'une plume d'azur, ceint d'un tablier du même bordé d'or, tenant de sa main dextre une lance de tournoi au nat.; à sen. un chasseur (soldat), hab. de sin., aux bottes de sa., coiffé d'un bonnet de sin., le havresac sur le dos, tenant de sa main sen. un fusil à baïonnette, la crosse à terre. **D.:** LABORE ET PERSEVERANTIA.

Kötzel — *Nuremberg.* D'azur à un singe d'arg., ceint d'or, assis sur un tertre du même et tenant de sa patte dextre une pomme au nat. **C.:** les meubles de l'écu.

Kotzeler — *Prov. rhén.* D'arg. à trois fleurs-de-lis de gu., acc. en chef d'un lambel de sa. **C.:** les meubles de l'écu, entre un vol-banneret d'arg.

Kötzler — *Nuremberg.* Coupé: au 1 de gu. à un tilleul d'arg.; au 2 d'arg. à un cor-de-chasse de gu.

Kötzler — *Aut.* De gu. au lion cour., tenant une flèche en pal, le tout d'or. Cq. cour. **C.:** le lion.

Koudekerke, v. **Coudekerke.**

Koudenhove, v. **Couwenhoven.**

Koudriavtsof — *Russie.* D'or à une licorne saillante cont. d'arg., la tête retournée à dextre.

Koul — *Holl.* D'azur à la fasce échiq. d'arg. et de sa. Bri. d'arg. et de sa. **C.:** deux prob., coupées alt. d'arg. et d'azur, ch. chacune sur la ligne de division d'une fasce éc. d'arg. et de sa.

Koumans-Brouwer — *Frise.* Les armes de **Brouwer.**

Kourakin (Princes) — *Livonie, Esthonie.* Ec.: aux 1 et 4 de gu. à l'aigle d'arg., cour. d'or; au 2 d'arg. à un fauteuil de gu., bordé et orné d'or, sommé d'un chandelier de trois branches d'or et accosté de deux ours ramp. et affr. de sa., tenant chacun un bourdon de pélerin d'or, passés en saut., le tout sur un pavé de carreaux d'or, représenté selon les lois de la perspective; au 3 d'azur à un croiss. figuré versé d'or, soutenant une croix patiée au pied fiché d'arg. et acc. en p. d'une étoile du même. Sur le tout de gu. à un chevalier, arm. de toutes pièces d'arg., tenant une épée du même et un bouclier d'or, et monté sur un cheval galopant d'arg., houssé de sin., bridé et sangle de gu. *Manteau* de gu., doublé d'herm., frangé et bouppé d'or sommé d'une couronne princière.

Kousowloff — *Russie.* Coupé: au 1 parti: *a.* d'a-

zur à deux sabres de cavalerie d'arg., garnis d'or, passés en saut.; *b.* d'or à un demi-vol de gu.; au 2 parti d'arg. et de gu., à une tour de deux étages de l'un en l'autre.

Kouwens — *Dordrecht.* D'or à trois corneilles de sa.

Kovacsits — *Dalmatie, Serbie.* D'arg. à la bande de gu., acc. de deux étoiles (8) du même et ch. de trois croiss. du champ, les cornes dirigées vers le canton dextre du chef. Cq. cour. **C.:** un léopard naturel, iss., la tête posée de profil.

Koven — *Prusse* (An., 9 mars 1717.) Parti: au 1 d'arg. à la demi-aigle de sa., bq. et m. d'or, mouv. du parti; au 2 de gu. à un crampon d'arg., senestré d'un croiss. figuré cont. d'or, et de deux étoiles du même, 1 au dessus et 1 au-dessous du croiss. L'écu bordé d'or. Cq. cour. **C.:** deux prob. coupées, à dextre de sa. sur arg., à sen. d'arg. sur gu. **L.** conformes aux émaux des prob.

Koven — *Prusse* (An., 18 déc. 1717.) Parti: au 1 d'or à la demi-aigle de sa., bq. et m. du champ, mouv. du parti; au 2 d'azur à cinq étoiles d'or, rangées en croix. L'écu bordé d'or. Cq. cour. **C.:** deux prob., coupées alt. d'or et d'azur. **L.:** à dextre d'or et de sa., à sen. d'or et d'azur.

Koven — *Prusse* (An., 17 nov. 1731.) De gu. à l'aigle d'arg., tenant en son bec un rameau d'olivier de sin.; l'écu bordé d'or. **C.:** un chapeau conique de gu., retr. d'herm., sommé d'une boule d'arg., supp. trois pl. d'aut. du même. **L.** de sin., de gu. et d'arg.

Koven — *Prusse* (An., 12 mai 1734.) Parti: au 1 d'or à la demi-aigle de sa., bq. et m. du champ, mouv. du parti; au 2 coupé: *a.* d'azur à cinq étoiles d'or, rangées en croix; *b.* d'arg. à un encrier de sa. L'écu bordé d'or. Cq. cour. **C.:** deux prob., coupées alt. d'or et d'azur, accostées de deux plumes à écrire d'arg., les becs en bas. **L.:** à dextre d'or et de sa., à sen. d'arg. et d'azur.

Kowal — *Saxe* (An., 4 déc. 1812.) Coupé: au 1 parti: *a.* d'azur à une tête et col de lion cont. d'or; *b.* de gu. à un marteau au nat., en pal; au 2 d'arg. à une étoile (8) d'or. Cq. cour. **C.:** trois pl. d'aut.: d'azur, d'arg. et de gu. **L.:** à dextre d'or et d'azur, à sen. d'arg. et de gu.

Kowalek — *Pol.* D'azur à un croiss. d'or, acc. en chef de trois étoiles rangées du même. Cq. cour. **C.:** trois roses de gu., tigées et feuillées de sin.

Kowalek-Dombrowski — *Pol.* Les armes précédentes.

Kowalewski — *Pol.* De gu. à un croiss. d'or, supp. une épée d'arg., garnie d'or, la pointe en bas, la garde accostée de deux étoiles d'or. Cq. cour. **C.:** une queue de paon au nat., ch. des meubles de l'écu. **L.** d'or et de gu.

Kowalewski — *Pol.* Les armes de **Junosza.**

Kowalkowski — *Pol.* Les armes de **Przegonia.**

Kowalski — *Pol.* Les armes de **Habdank.**

Kowalski — *Pol.* Les armes de **Korab.**

Kowalski — *Pol.* Les armes de **Wieruszowa.**

Kower — *Dan.* (M. ét.) D'arg. à un oiseau de sin., aux ailes pliées de gu., tenant en son bec une feuille de sin. et perché sur un chicot au nat., en fasce.

Kownacki — *Pol.* Les armes de **Slepowron.**

Kownacki — *Prusse occidentale.* Les armes de **Topor.**

Kownatzki — *Pol.* Les armes d'**Oksza.**

Kownia — *Pol.* De gu. à trois épées d'arg., garnies d'or, les pointes en bas s'entretouchant, lesdites épées posées en éventail. Cq. cour. **C.:** trois pl. d'aut.

Kox — *Westphalie.* D'or au chev. de gu., acc. en p. d'une canette de sa., poursuivant une grenouille de sin.

Koz — *Allem.* D'or à une tête et col de cerf au nat. **C.:** une ramure de cerf.

Kozarski — *Pol.* Les armes de **Wonz.**

Kozaryn — *Lithuanie.* Les armes de **Drya.**

Kozaryn d'Okulicz — *Galicie, Russie* (Rec. de nob., 12 nov. 1782.) De gu. à trois diamants taillés en los., rangés entre une jumelle en barre d'arg. **C.:** trois pl. d'aut. au nat.

Kozic — *Lithuanie.* Les armes de **Labendz**

Kozicki — *Pol.* Les armes de **Lubicz.**

Kozieczkowski — *Pom.* D'arg. à une branche de rosier de sin., feuillée du même, fleurie de trois roses mal-ordonnées de gu., posée en p. et acc. en chef d'un croiss. figuré tourné du même. Cq. cour. **C.:** trois pl. d'aut., une d'arg. entre deux de gu.

Kozieczkowski, v. **Blitz-Kozieczkowski.**

Koziebrodzki (Comtes) — *Pol.* Les armes de *Jastrzembiec.* **S.:** deux griffons d'or.

Koziegiowy — *Pol.* Les armes de **Zerwikaptur.**

Koziegiowski — *Pol.* Les armes de **Zerwikaptur.**

Kozlek — *Lithuanie.* Les armes de **Herburt.**

Koziel I — *Pol.* De gu. à un bouc pass. d'arg. Cq. cour. **C.:** un bouc iss. de gu.

Koziel II — *Lithuanie.* De gu. à un croiss. versé d'arg., sommé de trois fers de flèche du même. Cq. cour. **C.:** trois pl. d'aut. d'arg.

Koziel III — *Pol.* De gu. à un bouquetin ramp. d'arg., sanglé d'une ceinture de sa., bordée d'or, incrustée de trois turquoises au nat., enchassées d'or. Cq. cour. **C.:** le bouquetin, iss.

Kozielski — *Pol., Lithuanie.* Les armes de **Leliwa I.**

Kozielski — *Pol.* Les armes de **Rola.**

Kozierowski — *Pol.* Les armes de **Dolenga.**

Kozierowski — *Pol.* Les armes de **Jelita.**

Kozietulski — *Pol.* Les armes de **Habdank.**

Kozik — *Pol.* Les armes de **Leliwa I.**

Kozinski — *Volhynie.* Les armes de **Kierdey.**

Kozinski — *Volhynie.* Les armes de **Zagloba.**

Kozlarogi — *Pol.* D'or à un bouc ramp. de sa., sanglé d'arg., accorné de gu. Cq. cour. **C.:** le bouc, iss.

Kozlik — *Pol.* Parti d'azur et d'arg.; à un bouc ramp. au nat., br. sur le parti. Cq. cour. **C.:** le bouc, iss.

Kozlofski (Princes) — *Russie, France.* D'arg. à un canon d'or, sur son affût de sa., surm. d'un oiseau de paradis au nat.; le tout soutenu d'une champagne de sin.

Kozlowski — *Volhynie, Pol.* Les armes de **Jastrzembiec.**

Kozlowski — *Pol.* Les armes de **Lis.**

Kozlowski — *Silésie.* Les armes de **Wieze.**

Kozmian — *Pol.* Les armes de **Nalencz II.**

Kozminski — *Pol.* Les armes de **Lubicz.**

Kozminski — *Pol.* Les armes de **Poray.**

Kozuba — *Pol.* Les armes de **Mora.**

Kozubski — *Pol.* Les armes de **Habdank.**

Kozuchowski — *Prusse.* Les armes de **Doliwa.**

Kraan (de), v. **de Craen** et **de Craen van Haeften.**

Kraatz-Koschlau — *Prusse orientale* (An., 19 août 1857.) Ec. d'azur et d'or; à une épée d'arg., garnie d'or, posée en barre, br. sur les écartelures; les 1er quartier ch. de trois épis d'or, liés du même, et le 4e ch. d'un faucon d'arg., bq. et m. d'or. **C.:** une colombe d'arg., tenant en son bec un rameau d'olivier de sin.; entre un vol, coupé alt. d'azur et d'or. **L.** d'or et d'azur.

Kraayenburg (van) — *Holl.* De sa. à trois bes. d'or, rangés en bande, acc. de trois corneilles d'or, une en chef à sen. et les deux autres en p. à dextre, rangées en bande [**V. Cornets de Groot de Kraayenburg.**]

Kraayestein (van) — *Holl.* D'or à trois corbeaux de sa.

Kraayestein (van) — *Holl.* Ec.: aux 1 et 4 de gu. à trois huchets d'arg., eng. et vir. d'or; aux 2 et 3 d'arg. à trois corneilles de sa.

Kraayestein, v. **Crayestein.**

Krabbe — *Dan.* (M. ét.) D'arg. à une losange de gu. **C.:** cinq pl. d'aut. d'arg.

Krabbe — *Dan.* De gu. à deux bandes d'arg. **C.:** deux prob., aux armes de l'écu.

Krabbe — *Dan.* (M. ét.) D'arg. à un coeur de gu. **C.:** deux bras, arm. au nat., les mains de carn. tenant ensemble un coeur de gu.

Krabbe — *Finlande* (An., 7 fév. 1779.) D'azur à une épée d'arg., garnie d'or, posée en bande, passée dans une couronne de laurier de gu.; au chef d'or. **C.:** une épée d'arg., garnie d'or, posée en pal; entre deux prob., coupées alt. d'azur et d'arg.

Krabbe de Kragcholm — *Suède* (M. ét. en 1678.) De gu. à la fasce d'arg. Cq. cour. **C.:** deux prob., aux armes de l'écu.

Krabbe de Swaneby — *Suède.* D'azur à une épée d'arg., garnie d'or, posée en bande, passée dans une couronne de laurier de gu. **C.:** une épée d'arg., garnie d'or, en pal; entre deux prob., coupées alt. d'azur et d'arg.

Krabbe, v. **Crabbe.**

Krabler — *Nuremberg.* D'or à une écrevisse de sa., en pal. Cq. cour. **C.:** un sauvage iss. de carn., cour. de feuillage, tenant de chaque main une paire de tenailles d'écrevisse de sa.

Krachenberger — *Allem.* D'azur à une licorne naiss. d'arg., mouv. d'un tertre d'or. Cq. cour. **C.:** la licorne iss. **L.** d'arg. et d'azur.

Kracht — *P. de Magdebourg.* Coupé d'arg. sur gu.; à deux membres d'aigle de l'un à l'autre, posés chacun en chev. renv. **C.:** un vol de gu.

Kracht — *Saxe.* D'azur à une main d'aigle d'or, l'aile d'arg. ch. d'une barre de gu. **C.:** le meuble de l'écu.

Krachwitz — *Pom., Dan.* (M. ét.) D'arg. à une panthère ramp. de gu., vomissant des flammes. **C.:** la panthère iss.

Digitized by Google

Krack — *Dan.* (M. ét.) D'arg. au lion de sa. C.: trois pl. d'aut. d'arg.

Krackau — *Silésie.* D'arg. à trois loc. de gu., appointées en pairie. C.: deux prob., de gu. et d'arg.

Krackenhoff — *Suède, Silésie* (An., 13 mars 1647.) Coupé: au 1 de gu. à deux hallebardes d'arg., passées en saut.; au 2 d'or à une tour de gu., ouv. du champ, sommée d'une corneille de sa. C.: une corneille de sa., le vol levé, devant quatre bannières alt. d'or et de gu., 2 à dextre et 2 à sen. L. d'or, de sa. et de gu.

Kracker — *Bav.* D'arg. à deux barres d'azur. C.: six pl. d'aut., alt. d'azur et d'arg.

Kracker de Schwarzenfeld — *Silésie* (An., 2 janv. 1668.) Coupé de gu. sur un mur d'arg., maçonné de sa.; le gu. ch. d'un chevalier iss., arm. de toutes pièces au nat., mouv. du mur, tenant une pique posée sur son épaule. Cq. cour. C.: le chevalier, iss. L. d'arg. et de gu.

Krackerügge — *Westphalie.* Bandé d'or et d'azur, de quatre pièces.

Krackerügge *dit* **de Herbern** — *Westphalie.* D'or à la bande d'azur, ch. d'une étoile d'or.

Krackewitz — *Pom.* D'arg. à une panthère ramp. de gu. C.: la panthère, iss.

Kradte — *Brandebourg.* Coupé: au 1 de sa. au lion léopardé d'or, supp. de sa patte dextre une étoile du même; au 2 de gu. chapé d'arg., chaque compartiment ch. d'une étoile d'or. Cq. cour. C.: le lion, iss. L. à dextre d'or et de sa., à sen. d'arg. et de gu.

Kraefting — Ile d'*Oesel* (*Mer Baltique*) (Nob. de *Suède*, 20 août 1668.) Coupé: au 1 de gu. à un chevalier, arm. de toutes pièces d'arg., la visière levée, le casque panaché d'arg., tenant un guidon d'arg. en arrêt, monté sur un cheval blanc, caparaçonné d'azur, pass. sur une terrasse de sin.; au 2 d'or à trois feuilles de bouleau de sin., rangées en fasce, les tiges en bas. C.: un bras, arm. d'arg., brandissant une hallebarde du même, entre deux cornes de buffle d'or, brochantes sur deux bannières, de sa. et d'azur. L.: à dextre d'or et de gu., à sen. d'or et de sin.

Krachen — *Courlande.* D'or à une corneille de sa., le vol levé. C.: la corneille.

Kraemer — *Nuremberg.* Ec.: aux 1 et 4 d'or plein; au 2 de gu. à un agneau pass. d'arg.; au 3 d'azur à un ange volant d'or, tenant de ses mains devant son corps une trompette du même. C.: l'agneau, iss., entre un vol, coupé de gu. sur arg. L. d'arg. et de gu.

Kraemer, v. **Krämer.**

Kraewel — *Prusse* (An., 13 mai 1826.) Parti de gu. et d'azur; à deux tubes de canon d'or, passés en saut., br. sur le parti; le champ chapé: à dextre d'arg. à un demi-vol de sa., à sen. d'or à un trèfle de sin. Cq. cour. C.: un senestrochère, arm. d'azur, posé sur le coude, la main de carn. tenant une épée d'arg., garnie d'or, en barre, br. sur un panache de cinq pl. d'aut., alt. de sa. et d'arg. L.: à dextre d'arg. et de gu., à sen. d'or et d'azur.

Krafft (Barons) — *Prusse* (M. ét. le 5 sept. 1865.) D'azur à trois pattes d'ours au nat., mal-ordonnées. Cq. cour. C.: sept épis d'or, tigés de sin. [V. Comtes **de Dönhoff** barons **de Krafft.**]

Krafft — *Saxe-Meiningen* (An., 11 août 1834.) Parti: au 1 de gu. au lion cont. d'arg.; au 2 d'or à deux fasces de sa., ch. de trois roses d'arg., 2 et 1. Au chef de l'écu d'arg., br. sur le parti et ch. d'une branche de chêne de sin., en pal. Cq. cour. C.: la branche. L.: à dextre d'arg. et de gu., à sen. d'or et de sa.

Krafft — *Lindau* (*Bav.*) Ec.: aux 1 et 4 de sa. au lion d'or; au 2 d'arg. à un avant-bras de carn., en pal, paré d'arg. au coude, empoignant une mâchoire d'âne au nat.; au 3 d'or à la bande d'azur, ch. de trois étoiles d'or. C.: le bras du 2, entre un vol aux armes du 3 (sur l'aile sen., la bande est transformée en barre.) L. d'or et de sa.

Krafft — *Nuremberg.* D'or à une tête de More. C.: deux prob., coupées d'or sur sa.

Krafft — *Nuremberg.* De gu. à une fleur-de-lis d'arg. C.: un buste d'homme, hab. de gu., coiffé d'un bonnet albanais d'arg., retr. d'herm.

Krafft — *Nuremberg.* De gu. à trois épis effeuillés, celui du milieu d'or, les deux autres de sa., le tout posé sur un tertre de sin. Cq. cour. C.: les épis. L. d'or et de gu.

Krafft — *Windsheim* (*Bav.*) De gu. au lion d'or, tenant de ses pattes une tige de rosier feuillée de sin. et fleurie de trois roses mal-ordonnées de gu. Cq. cour. C.: un homme d'armes iss., arm. d'arg., coiffé d'un morion du même, tenant de sa main dextre le rosier de l'écu; entre deux prob., celle à dextre barrée d'arg. et de gu. et celle à sen. bandée des mêmes émaux.

Krafft — *Gratz* (*Styrie*) (Conc. d'arm., 4 sept. 1548.) D'or à un homme barbu iss., hab. de gu., portant sur son épaule une colonne d'ordre ionique, au nat. C.: l'homme iss.

Krafft zu Delmensingen — *Bav.* (Conf. de la nob. du St.-Empire, 29 oct. 1532.) De gu. à la bande d'or. C.: deux cornes de buffle, aux armes de l'écu (sur la corne dextre, la bande est transformée en barre).

Krafft von Festenberg (Barons) — *Wurt.* Ec.: aux 1 et 4 d'azur à l'aigle naiss. d'or, celle du 1 cont.; aux 2 et 3 de sa. au lion d'or, celui du 3 cont. Sur le tout parti: *a.* d'or à un senestrochère de carn., tenant une massue au nat., en barre (*Krafft*); *b.* de gu. à un chevalier, arm. de toutes pièces au nat., posé sur une terrasse de sin., coiffé d'un casque de tournoi d'or, panaché de quatre pl. d'aut. d'arg., tenant de sa main dextre une épée haute et de sa sen. un bouclier à l'antique d'arg. ch. d'un taon au nat (*Broese*). Cq. cour. C.: une grue avec sa vigilance, au nat., tenant en son bec une plume à écrire d'arg., en bande; entre un vol coupé alt. d'azur et d'or. L.: à dextre d'or et d'azur, à sen. d'or et de sa.

Krafft von Festenberg *dit* **von Ebingen, ou Krafft** *dit* **von Ebing** (Barons) — *Bade.* Ec.: aux 1 et 4 d'arg. à un senestrochère de carn., tenant une massue au nat., en barre; aux 2 et 3 d'azur à l'aigle naiss. d'or. Sur le tout les armes d'*Ebingen von der Burg*, qui sont d'or à un vautour de sa., le vol levé, tenant en son bec un rat de sa. en pal, la tête en haut et à dextre. Trois cq. cour. C.: 1° une grue avec sa vigilance au nat., tenant en son bec une plume à écrire d'arg., en bande; entre un vol, coupé alt. d'azur et d'or; L. d'or et d'azur; 2° le vautour du surtout; L. d'or et de sa.; 3° une tête et col de chien braque d'arg.; L. d'or et d'azur.

Krafft von Festenberg auf Frohnberg — *Bav., Bade, Wurt.* (Nob. d'*Aut.*, 20 mars 1770.) Ec.: aux 1 et 4 d'arg. à un senestrochère de carn., tenant une massue au nat., en barre; aux 2 et 3 d'azur à l'aigle naiss. d'or. Cq. cour. C.: une grue avec sa vigilance, au nat, posée sur un tertre de sin., tenant en son bec une plume à écrire d'arg. en bande; entre un vol de sa. L.: à dextre d'arg. et d'azur, à sen. d'or et d'azur.

Krafft von Helmsau (Chevaliers) — *Aut.* D'or à un oiseau au nat., crêté d'or, posé sur un tertre de sin. C.: les meubles de l'écu, entre deux prob. d'or. L. d'or et d'azur.

Krafftshofer — *Nuremberg.* D'or à une tête et col de cerf de gu. C.: une ramure de cerf de gu., mouv. d'un tertre d'or.

Kraft — *Allem.* De gu. à la bande d'or; à une épée d'arg., posée en barre, br. sur la bande. C.: deux prob.

Kraft — *Bav.* (An., 17 janv. 1832.) De gu. à la fasce d'arg., acc. en chef d'un senestrochère, arm. d'or, tenant une épée d'arg., et en p. de trois étoiles d'arg., 2 et 1. Cq. cour. C.: une plume de paon au nat. L. d'arg. et de gu.

Kraft — *Styrie.* D'or à la pile de sa., mise en barre. C.: un vol aux armes de l'écu.

Kraft — *Suisse.* D'arg. à une fleur-de-lis de sa. C.: un fer de lance de sa., orné de chaque côté de trois fleurs-de-lis d'arg. et une autre fleur-de-lis d'arg. sur le sommet.

Kraft de la Saulx — *Bohême* (Chevaliers, 21 mars 1882.) Parti: au 1 d'or à deux chev. de gu.; au 2 d'azur à la moitié dextre d'un chevalier, arm. de toutes pièces, la visière baissée, mouv. du flanc sen., tenant une épée d'arg., garnie d'or, en pal, cette épée br. sur la ligne du parti; le chevalier acc. en chef d'une molette d'or et en p. d'une demi-molette du même, mouv. du parti. Deux cq. cour. C.: 1° un lion iss. et cont. d'or; L. d'or et de gu.; 2° une molette d'or; entre deux prob., coupées alt. d'azur et d'or; L. d'or et d'azur.

Krafter — *Bav.* D'or à la fasce de gu., acc. de trois merlettes de sa., les deux du chef affr. C.: un chicot au nat., iss. d'une haie d'osiers au nat. et sommé d'une merle de sa.

Krag — *Dan.* (M. ét. en 1767.) D'arg. à trois corneilles de sa. C.: une corneille de sa., le vol étendu.

Krag — *Dan.* (M. ét.) Tranché: au 1 d'or plein; au 2 palé de sa. et d'arg.

Krag — *Dan.* (Barons, 3 nov. 1684. M. ét.) Parti: au I. d'arg. à trois corneilles de sa. (*Krag*); au II. les armes des barons *Juel*, qui sont éc.: aux 1 et 4 coupé d'un parti de gu. et d'arg., sur azur plein; aux 2 et 3 de gu. à deux ancres d'arg., passées en saut. dans une couronne d'or; et sur le tout de ces quartiers d'azur à trois fasces ondées d'arg., accompagnées en chef d'une étoile d'or.

Digitized by Google

Krag-Juel-Wind — *Dan.* (Barons, 20 août 1771.) Les armes des barons *Juel-Wind* de la création du 1 mai 1766, sauf que le surtout est coupé: au 1 parti: *a.* les armes de *Wind* (la tête de cheval); *b.* les armes de *Juel* (les fasces ondées, surm. de l'étoile); au 2 les armes de *Krag*, qui sont d'arg. à trois corneilles de sa.

Kragat — *Bav.* (M. ét.) D'arg. à deux crocs de gu., passés en saut. **C.**: un vol à l'antique, aux armes de l'écu.

Krago — *Saxe.* Coupé de gu. sur azur; à un chandelier à trois branches, d'or, portant trois banderoles coupées d'azur sur arg., br. sur le tout. **C.**: les meubles de l'écu.

Kragenskiold [anciennement **Krag**] — *Dan.* (An., 23 fév. 1759.) Ec.: aux 1 et 4 d'arg. à deux corbeaux de sa., l'un sur l'autre; aux 2 et 3 de gu. à deux tubes de canon d'or, passés en saut., supp. un guidon d'arg., flottant à sen.; les canons acc. en p. de trois boulets mal-ordonnés d'or. Cq. cour. **C.**: un hommo iss., arm. de toutes pièces au nat., le casque panaché de cinq pl. d'aut. d'arg., tenant une épée d'arg., garnie d'or.

Kraguevich ou **Kragueglievich** — *Serbie.* D'arg. à trois mains d'aigle de gu. **C.**: une main d'aigle d'arg.

Kragujevits — *Serbie.* D'arg. à trois demi-vols de gu. Cq. cour. **C.**: un vol à l'antique de gu.

Krahe — *Saxe.* D'or à une corneille au nat., le vol levé. **C.**: la corneille.

Krähenbühl — *Berne.* D'azur à deux lions affr. d'or, ramp. contre une colonne d'arg., cour. d'or. **C.**: trois pl. d'aut., une d'or entre deux d'azur.

Krahewinckel — *Saxe.* Coupé d'arg. sur gu.; à une corneille au nat., br. sur le coupé. **C.**: sept roseaux effeuillés, alt. de gu. et d'arg.

Krahn — *Prusse* (Barons suédois, 28 fév. 1648. M. ét.) Parti d'azur et de gu.; à une grue d'arg., avec sa vigilance d'or, br. sur le parti. **C.**: la grue. **L.**: à dextre d'arg. et d'azur, à sen. d'arg. et de gu.

Krahn, Kran, Krane ou **Krohn** — *Westphalie.* D'azur à une grue d'arg. avec sa vigilance au nat. **C.**: la grue.

Kraigga, v. **Craigher.**

Krainer — *Allem.* Tranché: au 1 de sa. à un lévrier ramp. d'arg., coll. d'or; au 2 d'or à deux barres de sa. Cq. cour. **C.**: une grue avec sa vigilance d'arg., posée sur un tertre de sin. **L.** d'or et de sin.

Krainfels (Edle **von**), v. **Ullepitsch** Edle **von Krainfels.**

Krainski — *Prusse.* Les armes de **Jellta.**

Krais — *Suisse.* D'arg. à la fasce de gu., acc. de trois fleurs-de-lis de sa. **C.**: un demi-vol aux armes de l'écu. **L.** d'arg. et de sa.

Krajewski — *Pol.* De gu. à un senestrochère, arm. d'arg., la main de carn. brandissant une épée d'arg., garnie d'or; au chef d'azur, ch. de trois carreaux mal-ordonnés d'or. Cq. cour. **C.**: le senestrochère, iss. de la couronne ou posé sur le coude. **L.**: à dextre d'arg. et de gu., à sen. d'or et d'azur.

Krakenhoff — *Suède* (An., 1647. M. ét.) D'or à une tour de gu., sommée d'un corbeau de sa.; au chef de gu., ch. de deux hallebardes d'arg., passées en saut. **C.**: un corbeau de sa., le vol ouv. et abaissé; devant quatre bannières, alt. d'or et de gu. **L.** d'or et de sa.

Kralingen, v. **Cralingen.**

Krâli — *Allem.* De sa. au lion d'or, cour. du même, soutenu d'un tertre de sin.; le champ chapé-ployé d'azur, à deux étoiles d'or. Cq. cour. **C.**: une étoile d'or; entre un vol, l'aile dextre barrée d'or et d'azur de huit pièces, l'aile sen. bandée d'or et de sa. de huit pièces. **L.**: à dextre d'or et de sa., à sen. d'or et d'azur.

Krall — *Ratisbonne.* Fascé d'azur et d'arg.; à un cerf ramp. au nat., br. sur le tout. **C.**: une ramure de cerf au nat. **L.** d'arg. et d'azur.

Kramberg (Barons) — *Aut.* D'arg. à un mont isolé de trois étages chacun de trois coupeaux de gu., chaque étage bordé d'or. **C.**: un mitre épiscopal aux armes de l'écu, chaque sommet portant une plume de paon au nat.

Krâmbl — *Allem.* Ec.: aux 1 et 4 d'arg. au lion de gu; aux 2 et 3 de gu. à la bande d'arg., ch. d'une rose du champ. Sur le tout de gu. au chev. d'arg. Cq. cour. **C.**: un chapeau piramidal aux armes du 2, retr. d'un rang de plumes de paon au nat., cour. d'or et sommé de trois pl. d'aut., une d'arg. entre deux de gu.

Krämer — *Suède* (Barons, 1837.) Coupé: au 1 d'or au lion naiss. d'azur, arm. et lamp. de gu., mouv. du coupé; au 2 d'azur à trois grenades accostées d'or, tigées et feuillées du même, ouv. de gu., les queues en bas. Deux cq. cour. **C.**: 1° une tête et col d'aigle de sa.; entre un vol, coupé alt. d'or et d'azur; 2° un monde d'or, entre quatre drapeaux d'arg. **S.**: à dextre un lion reg. d'arg., à sen. un griffon reg. de sa.

Krämer — Ile d'*Oesel* (*Mer-Baltique*) (Nob. de *Suède*, 28 mars 1694.) Parti: au 1 d'azur à la fasce d'arg., acc. en chef d'un lion naiss. d'or, mouv. de la fasce; au 2 d'or à trois grenades de gu., tigées et feuillées de sin., rangées en pal, les queues en bas. **C.**: une tête et col d'aigle de sa.; entre un vol, coupé alt. d'or et d'azur. **L.**: à dextre d'or et d'azur, à sen. d'arg. et de gu.

Krämer [anciennement **Cremer**] — *Finlande* (An., 21 mars 1691.) Coupé: au 1 d'or au lion naiss. d'azur, arm. et lamp. de gu., mouv. du coupé; au 2 d'azur à deux grenades accostées d'or, tigées et feuillées du même, les queues en bas, posées en chev. renv. **C.**: une tête et col d'aigle de sa.; entre un vol, coupé alt. d'or et d'azur.

Krämer — *Bâle.* D'azur à la bande d'arg., côtoyée de six bill. d'or, 1 et 2 à sen. et 2 et 1 à dextre. Cq. cour. **C.**: un homme, hab. d'azur, le col tortillé d'un ruban d'arg. à dextre et d'azur à sen. **L.** d'arg. et d'azur.

Kramer — *Holl.* D'arg. à trois quintefeuilles de gu.

Kramer — *Nuremberg.* D'or à une tête et col de bélier de sa., coll. du champ. **C.**: la tête de bélier.

Kramer — *Nuremberg* (An., 3 juillet 1817.) Bandé d'or et de sa., de quatre pièces. **C.**: un buste d'homme barbu, hab. de sa., coiffé d'un bonnet pointu de sa., retr. d'or.

Kramer — *Ratisbonne.* Ec.: aux 1 et 4 d'or à la bande de sa., ch. d'une rose du champ; aux 2 et 3 de sa. à un griffon d'or, celui du 3 cont. Cq. cour. **C.**: un griffon iss. d'or, ch. de la bande du 1.

Kramer — *Allem.* Ec.: aux 1 et 4 d'or à une aigle de profil de sa., cour. du champ, le vol levé; aux 2 et 3 d'azur à un senestrochère, paré de gu., sortant d'une nuée d'arg., mouv. du flanc, la main de carn., tenant une balance au nat. (*Ou:* Coupé: au 1 l'aigle; au 2 le senestrochère). Cq cour. **C.**: un vol coupé, à dextre d'azur sur or, à sen. de gu. sur arg. **L.**: à dextre d'arg. et de gu., à sen. d'or et d'azur.

Kramer — *Bâle.* De gu. à une fleur-de-lis d'arg., acc. de deux étoiles d'or, 1 en chef et 1 en p. Brl. de gu. et d'arg. **C.**: un homme iss., hab. de gu., rebr. d'arg., au rabat du même, coiffé d'un chapeau de sa., la poitrine ch. d'une fleur-de-lis d'arg., supp. de chacune de ses mains étendues une étoile d'or. **L.** d'arg. et de gu.

Kramer — *Milan.* Ec.: au 1 d'azur à un caducée d'arg.; aux 2 et 3 de gu. à une étoile d'or; au 4 d'azur au lion d'arg., tenant un sabre du même. Cq. cour. **C.**: le lion du 4, iss. **L.**: à dextre d'arg. et d'azur, à sen. d'or et de gu.

Kramer auf Hermannsdorf und Weng — *Bav.* (An., 3 juillet 1817; barons, 5 déc. 1836.) D'arg. à la barre d'azur, ch. de trois étoiles d'or, acc. en chef d'une bague du même, châtonnée de trois pierres précieuses, et en p. d'une patte d'ours en barre de sa. Cq. cour. **C.**: une étoile d'or, entre un vol de sa. **L.** d'arg. et d'azur.

Kramer auf Hohenburg und Hechenberg — *Bav.* (An., 3 juillet 1817.) Les armes précédentes.

Krammer d'Obereek (Barons) — *Aut.* De gu. à une grue avec sa vigilance d'arg., posée sur un tertre de sin. Cq. cour. **C.**: la grue, entre deux prob. coupées de gu. sur arg. **L.** d'arg. et de gu.

Kramp — *Holl.* D'or à trois crampons demi-circulaires de gu., en forme de croissants versés. **C.**: un vol d'or (*Arm. v. G.*)

Kramp — *Holl.* Parti: au 1 de sa. au lion d'arg.; au 2 coupé: *a.* d'arg. au lion de gu.; *b.* de gu. à une croisette pattée d'arg.

Krampe — *P. de Halberstadt.* Parti d'arg. et de gu.; à trois fourches démanchées de sa., 2 et 1, celle en p. br. sur le parti. **C.**: une fourche de l'écu.

Kramptenherr, v. **Waldowski de Wensing.**

Kramsta — *Silésie* (An., 3 janv. 1859.) Fascé d'arg. et de gu.; à un cheval galopant de sa., soutenu d'un tertre de sin., br. sur le tout. **C.**: un vol fascé d'arg. et de gu. **L.**: à dextre d'arg. et de gu., à sen. d'arg. et de sa.

Kramsta — *Silésie* (An., 18 oct. 1861.) Fascé d'arg. et de gu.; à une roue de moulin de sa., br. sur le tout; au chef de sa., ch. d'une couronne royale d'or. **C.**: une ancre renv. de sa., entre un vol fascé d'arg. et de gu. **L.**: à dextre d'arg. et de gu., à sen. d'arg. et de sa.

Kramsta — *Silésie* (An., 30 juillet 1862.) Fascé d'arg. et de gu.; à une roue de moulin de sa., br. sur le tout; au chef de sa., ch. d'un maillet et d'un marteau au nat., passés en saut. **C.**: une ancre renv. de sa., entre un vol fascé d'arg. et de gu. **L.**: à dextre d'arg. et de gu., à sen. d'arg. et de sa.

Kränchel de Kranichstadt — *Silésie.* Coupé: au 1 d'or à une grue au nat.; au 2 de sa. à la bande d'or.

Krane — *Westphalie,* Grand-duché de *Hesse* (Rec. du titre de baron, 6 mars 1878.) D'azur à une grue d'arg. avec sa vigilance d'or. **C.**: 1° une grue iss. d'arg.; **L.** d'arg. et d'azur; 2° un chapeau de sa., retr. d'arg., sommé de trois plumes, une de gu. entre deux d'arg.; **L.** d'arg. et de gu.

Krane, v. **Crane.**

Krane de Brockhausen — *Westphalie.* Ec.: aux 1 et 4 d'azur à une grue d'arg. (*Krane*); aux 2 et 3 de gu. à trois fasces ondées d'arg. (*Esbeck*).

Kranenburg, v. **Cranenburg.**

Kranendonk, v. **Cranendoncq.**

Kranich — *Strasbourg.* D'or à une grue d'arg.

Kranich de Goldenstein — *Brünn* (An., 2 mai 1646.) Sous un ciel d'azur, une grue au nat. avec sa vigilance d'or, sur un rocher du même; le champ chapé-ployé: à dextre d'or à une demi-aigle de sa., mouv. du champ; à sen. d'arg. au lion de gu. Cq. cour. **C.**: un lion assis d'or, posé de front, tenant de sa patte dextre une banderole fascée de sa. et d'or, de six pièces, et de sa sen. une banderole fascée de gu. et d'arg., de six pièces. **L.**: à dextre d'arg. et de gu., à sen. d'or et de sa.

Kranich de Kirchheim — *Prov. rhén.* De sa. à une grue au nat., la patte dextre levée. **C.**: la grue iss., le vol levé.

Kranich de Wachenheim — *Prov. rhén.* De sa. à une grue d'arg. Cq. cour. **C.**: une tête et col de grue d'arg.; entre un vol de sa., semé de feuilles de tilleul d'or, les tiges en haut.

Kranichfeld — *Saxe.* D'arg. à une grue d'or. **C.**: une grue bandée d'or, d'arg. et de gu. **L.** d'or et de gu.

Kranichfeld — *Aut.* De gu. à une grue au nat., posée sur une colline de sin. Cq. cour. **C.**: la grue.

Kranichsperg — *Bav.* De gu. à une grue d'arg. Cq. cour. **C.**: la grue.

Kranitz — *Bav.* (M. ét.) D'arg. à trois fermaux ovales de sa, l'ardillon en pal. Cq. cour. **C.**: un panache de cinq pl. d'aut., alt. de sa. et d'arg., le panache ch. d'une fasce d'or, bordée de sa. et surch. de trois étoiles du même.

Kränkel — *Lindau* (*Bav.*) De gu. à une grue d'arg., tenant de sa patte dextre levée une boule du même. **C.**: une grue d'arg., entre deux prob., de gu. et d'arg.

Kränner — *Ratisbonne.* De gu. à une grue d'arg., posée sur un tertre d'or et tenant de sa patte levée une couronne du même; le champ chapé d'azur, à deux lions d'or, celui à dextre cont. Cq. cour. **C.**: la grue, entre un vol coupé, à dextre d'or sur azur, à sen. d'or sur gu. **L.**: à dextre d'arg. et de gu., à sen. d'or et d'azur.

Krannest — *Ratisbonne.* Tranché: au 1 de sa. à un griffon d'or, supp. de sa patte dextre une couronne du même; au 2 bandé d'arg. et d'azur, de quatre pièces. **C.**: le griffon, iss.; entre deux prob. coupées, à dextre d'or sur sa., à sen. d'arg. sur azur. **L.** conformes aux émaux des prob

Kranpihler — *Bav.* Ec.: aux 1 et 4 de gu. à une grue, le vol levé, tenant en son bec une bague et posée sur un tertre de sin. Cq. cour. **C.**: la grue, entre deux prob. coupées, à dextre d'or sur sa., à sen. de gu. sur arg. **L.** conformes aux émaux des prob.

Krans — *Holl.* De sin. à deux fasces brét. et c.-brét. d'arg.

Krans — *Holl.* De sin. à un oiseau auquel manque la queue et n'ayant qu'une seule patte, d'or, cour. du même.

Krans, v. **Crans.**

Kranstorffer — *Aut.* D'arg. à un corbeau de sa., posé sur un tertre de sin. Cq. cour. **C.**: un vol, de sa. et d'arg.

Krantz — *Leyde.* Parti: au 1 d'arg. à cinq flanchis de gu., 3 et 2; au 2 d'azur à une ruche d'or, surm. de cinq abeilles du même, volantes vers la ruche, rangées en demi-cercle.

Krantz — *P. de Cologne.* D'arg. à trois los. aussi d'arg. bordées d'azur, accolées en fasce. **C.**: un arbre de sin., iss. d'une boule d'azur; entre deux prob. d'arg.

Krantz — *Augsbourg.* D'azur à une couronne de roses d'arg., entremêlées de feuillage de sin. **C.**: un buste d'homme, cour. de roses d'arg., hab. d'azur et mouv. d'un rang de roses d'arg.

Krantz — *Allem.* Coupé de gu. sur or; au lion de l'un en l'autre, soutenu d'un tertre de sin. et tenant une couronne de laurier du même. Cq. cour. **C.**: le lion. **L.**: à dextre d'or et de sa., à sen. d'arg. et de gu.

Krantz de Geispoltzheim — *Alsace* (M. ét. en 1636.) De gu. à un bonnet albanais d'arg. **C.**: un buste de femme, cour. de feuillage, les cheveux tressés en queue, hab. d'un palé de gu. et d'arg.

Krantzau — *Prov. rhén.* Coupé d'or sur sin. **C.**: une tête et col de lion d'or, cour. du même.

Kranzberg — *Galicie.* Ec.: aux 1 et 4 d'or à l'aigle de sa.; aux 2 et 3 de gu. au lion d'arg. Enté en p. d'azur à un mont escarpé d'arg., le sommet entouré d'une couronne de feuillage de sin. Deux cq. cour. **C.**: 1° une aigle iss. et cont. de sa.; **L.** d'or et de sa.; 2° un lion iss. d'arg.; **L.** d'arg. et de gu.

Krap — *Holl.* D'azur au lion d'arg. [V. **Abbekerk-Krap.**]

Krapek — *Pol.* De gu. à deux fleurs-de-lis accostées d'arg. **C.**: une fleur-de-lis d'arg., entre deux prob. du même.

Krapf — *Allem.* Coupé: au 1 de gu. à un homme d'armes iss., arm. au nat., tenant de sa main dextre une flèche en barre, la pointe en bas, et de sa sen. trois roses, une de gu. entre deux d'arg., tigées et feuillées de sin.; au 2 d'azur à trois pals d'or. Cq. cour. **C.**: les meubles du 1. **L.**: à dextre d'arg. et de gu., à sen. d'or et d'azur.

Krapf — *Moravie* (An., 31 mars 1709.) Coupé: au 1 parti: *a.* d'or à l'aigle cont. de sa., languée de gu.; *b.* de gu. à quatre bandes d'arg.; au 2 d'arg. à un bâton d'Esculape d'azur, accolé d'un serpent de sin., adextré d'une étoile (8) d'azur, et senestré d'une lyre du même. **C.**: l'aigle du 1 *a*, la tête tournée à dextre. **L.**: à dextre d'or et de sa., à sen. d'arg. et de gu. — (Chevaliers, 18...) Mêmes armes, le serpent du 2 cour. d'or. Deux cq. cour. **C.**: 1° l'aigle du 1 *a*; **L.** d'or et de sa.; 2° une épée d'arg., garnie d'or; entre un vol coupé, à dextre de sa. sur or, à sen. de gu. sur arg.; **L.** d'arg. et de gu.

Krapitz — *Prusse occidentale.* D'azur à une rose de gu., acc. de trois feuilles de rosier d'arg., posées en pairle, mouv. de la rose. **C.**: un homme iss., hab. d'azur au rabat d'arg., coiffé d'un chapeau d'or, tenant dans chacune de ses mains étendues une feuille de rosier d'arg., en pal. **L.** d'arg. et d'azur.

Krapp — *Bav.* (An., 12 déc. 1833.) Parti: au 1 d'or à une grappe de raisins au nat., pamprée de deux pièces de sin.; au 2 d'azur à un Hercule de carn., enveloppé d'une toile en guise de baudrier et de ceinture, et tenant de sa main dextre une massue abaissée. Cq. cour. **C.**: un bras de carn., brandissant une massue en fasce. **L.** d'arg. et d'azur.

Krappe de Gottsberg — *Silésie.* Coupé: au 1 d'arg. à un cheval naiss. de gu., mouv. du coupé; au 2 losangé d'arg. et de gu.

Krapplitz, v. **Chrapitzki.**

Krasclnovich — *Serbie.* De gu. à trois chev. d'arg., le deuxième ch. de deux lions affr. du champ, supp. ensemble une couronne d'or. **C.**: un lion iss. de gu.

Krase — *Dan.* (M. ét. en 1652.) Parti: au 1 d'arg. à trois fasces de gu.; au 2 de gu. à neuf bes. d'or, 3, 3, 2 et 1. **C.**: deux prob. d'arg., ch. chacune de deux fasces de gu.

Krasicki — *Pol.* Les armes de **Regala.**

Krasicki z Siecina — *Galicie, Russie* (Comtes du St.-Empire, 1 juillet 1631.) Les armes de **Regala.**

Krasinski — *Pol.* Les armes de *Slepowron.* Cq. cour. **C.**: le corbeau, le vol levé, tenant de sa patte dextre un fer-à-cheval d'or, en barre, les bouts en bas, ayant entre ses branches une croisette patiée d'or. **L.** d'arg. et d'azur.

Krasinski (Comtes) — *Pol.* Les armes de *Slepowron*; l'écu bordé d'or, cloué d'arg. Cq. cour. **C.**: le corbeau, posé sur la croisette. **L.** d'arg. et de gu.

Krasinski (Comtes) — *Pol., France.* Ec.: au 1 d'azur à une épée d'arg., garnie d'or; au 2 de gu. à une épée d'arg., posée en fasce, surm. d'un vol d'or; au 3 de gu. à un casque d'arg., taré de profil, sommé d'un corbeau tenant en son bec une bague du même; au 4 d'azur à un fer-à-cheval d'arg., cloué du champ, sommé d'une croix patiée d'or et supp. un corbeau de sa., tenant en son bec une bague d'or.

Krasnodembski — *Pol.* Les armes de **Pobog.**

Krasnopolski — *Pol.* Les armes de **Topor.**

Krasnoselski — *Pol., Ukraine.* Les armes de **Pruss I.**

Krasoevich — *Serbie.* De gu. à la croix d'or, ch. de cinq boules du champ. **C.**: un bras, arm. au nat., brandissant une hache d'arg., emm. d'or.

Krassel — *Nuremberg.* D'or à un membre d'aigle de sa., posé en fasce, le genou vers la pointe. **C.**: le meuble de l'écu, posé sur le genou.

Krassow — *Pom.* Parti: au 1 d'arg à un demi-rencontre de boeuf, mouv. du parti; au 2 de sa. à neuf glands effeuillés d'or, les tiges en bas, 3, 3 et 3. Cq.

cour. C.: un tuyau d'or, sommé d'une queue de paon au nat., accosté de deux faucilles affr. d'azur, emm. d'or, ornées chacune à l'ext. de quatre plumes de paon au nat. L. d'arg. et de sa.

Krassow — *Pom.* (Barons suédois, 21 mars 1707. M. ét. Une autre branche a été élevée au rang de baron en 1737, au port des mêmes armes.) Ec.: au 1 d'azur au lion d'or, surm. d'une étoile (5) du même; au 2 d'or à quatre bannières, de gu., d'arg., d'azur et d'arg., les lances d'or passées en saut., les deux bannières du milieu plus petites que les deux autres; au 3 d'or à une tour de gu.; au 4 d'azur à une licorne ramp. d'arg. Sur le tout parti: *a.* d'arg. à un demi-rencontre de bœuf de sa., mouv. du parti; *b.* de sa. à la fasce d'or, acc. de dix-huit glands effeuillés d'or, les tiges en bas, 9 au-dessus et 9 au-dessous de la fasce, 3, 3 et 3. Deux cq. cour. C.: 1° un tuyau d'or, sommé d'une queue de paon au nat., entre deux faucilles affr. d'azur, emm. d'or, ornées chacune à l'ext. de six plumes de paon au nat.; L.: à dextre d'arg. et de gu., à sen. d'or et d'azur; 2° un lion iss. d'or, supp. de sa patte dextre une couronne grêlée et tenant de sa sen. un faisceau de trois flèches d'or; L.: à dextre d'arg. et de gu., à sen. d'or et d'azur. S.: deux licornes reg. d'arg.

Krassow — *Pom.* (Comtes prussiens, 15 oct. 1840.) Les armes des barons de *Krassow*, comme ci-dessus. Trois cq. cour. C.: 1° une chouette cont. au nat., tenant de sa patte dextre levée un rameau d'olivier de sin.; L. d'arg. et de gu.; 2° un tuyau d'or sommé d'une queue de paon au nat., entre deux faucilles affr. d'azur, emm. d'or, ornées chacune à l'ext. de six plumes de paon au nat.; L. d'arg. et de sa.; 3° un lion iss. d'or, supp. de sa patte dextre une couronne grêlée et tenant de sa sen. un faisceau de trois flèches de sa.; L. d'or et d'azur. S.: deux chevaux reg. d'arg.

Krasuski — *Pol.* Les armes de **Nowina.**

Kraszewski — *Pol.* Les armes de **Jastrzembiec.**

Kraszkowski — *Pol.* Les armes de **Nalencz II.**

Kratsch, Kratz ou **Karatz** — *Brandebourg, Das.* (M. ét.) De gu. à l'aigle de sa.

Kratsch — *Allem.* D'arg. au lion de gu., soutenu d'une terrasse rocheuse et tenant entre ses pattes un dé d'arg.; le champ chapé-ployé de sa., à deux étoiles d'or. Cq. cour. C.: une grenade de sa., allumée de gu. en plusieurs endroits, sommée d'une étoile d'or; entre un vol coupé, à dextre d'arg. sur gu., à sen. d'or sur sa. L.: à dextre d'or et de sa., à sen. d'arg. et de gu.

Krattiger — *Bâle.* D'arg. à une frette alésée de sa. C.: un griffon iss. de sa., bq. d'or, les pattes du même.

Kratz de Langenpruck — *Franconie.* D'azur à une échelle de gu., posée en bande. Cq. cour. C.: un vol à l'antique, aux armes de l'écu.

Kratzer — *Aut.* D'azur à deux membres d'aigle d'or, passés en saut., les serres en haut. Cq. cour. C.: les meubles de l'écu.

Krätzl — *Bav.* (M. ét.) D'azur à un lévrier ramp. d'arg., coll. et bouclé d'or. C.: le lévrier ramp.

Krauchenberg — *Han.* (Barons, 15 juin 1832. M. ét. le 14 mai 1843.) Parti: au 1 de gu. à un bras, arm. au nat., mouv. d'une terrasse rocheuse en p., aussi au nat., brandissant un sabre d'arg.; au 2 d'or à un arbre de sin., posé sur un tertre du même. Cq. cour. C.: un oiseau au nat., entre deux banderoles, celle à dextre de gu., la lance d'or, celle à sen. d'or, la lance de gu. T.: à dextre un cheval blanc, bridé et houssé au nat.; à sen. un hussard du 1er régiment de la legion anglo-allemande. D.: CONSTANTER.

Krauel de Ziskaberg — *Prusse* (An., 17 oct. 1744.) Parti: au 1 de gu. à un senestrochère, arm. d'arg., la main de carn. tenant un sabre du sec., garni d'or; au 2 d'arg. à trois grenades allumées au nat. L'écu bordé d'or. Cq. cour. C.: une grenade de l'écu; entre un vol de l'aigle de Prusse. L.: à dextre d'arg. et de gu., à sen. d'arg. et de sa.

Krauer — *Bâle.* Ec.: aux 1 et 4 d'or à quatre serres d'oiseau de proie de sa., formant sautoir; aux 2 et 3 d'azur à une tour d'arg., ouv. d'arg., surm. d'une étoile d'or. Brl. d'azur et d'or. C.: un homme iss., hab. d'azur, ceint d'or, revêtu d'un manteau flottant à sen. du même, coiffé d'une toque d'azur, panachée d'or et d'azur, tenant de sa main sen. une épée d'arg., garnie d'or. L. d'or et d'azur.

Kraus — *Palatinat.* Ec.: aux 1 et 4 d'or à un vieillard iss., hab. de sa., tenant de ses mains une corde à laquelle est suspendue une boule de sa., se balançant devant son corps, et en outre dans sa main dextre une couleuvre ondoyante en pal au nat., la tête en bas, et dans sa main sen. trois feuilles de sin.; aux 2 et 3 de gu. à la bande d'arg. Cq. cour. C.: l'homme du 1, iss.; entre un vol coupé, à dextre d'arg. sur gu., à sen. de sa. sur or. L.: à dextre d'or et de sa., à sen. d'arg. et de gu.

Kraus — *Nuremberg, Rothenburg, Kitzingen.* D'azur au lion d'or, tenant entre ses pattes une pignate d'arg. C.: le lion, iss. L. d'arg. et d'azur.

Kraus (Chevaliers) — *Bav.* Parti d'azur. et de sa.; à une fleur-de-lis de l'un en l'autre. C.: un lion iss.

Kraus — *Allem.* Ec.: aux 1 et 4 d'azur à un griffon d'or, cour. du même, tenant entre ses pattes une amphore au nat., le griffon du 1 cont.; aux 2 et 3 de gu. à la bande d'arg., ch. de trois roses du champ. Sur le tout d'or à un oiseau de sa., pass. sur un bâton au nat., posé en bande. Cq. cour. C.: les meubles du surtout, entre un vol aux armes du 2 (sur l'aile dextre la bande est transformée en barre). L.: à dextre d'or et de sa., à sen. d'arg. et de gu.

Kraus — *Allem.* Ec.: aux 1 et 4 de gu. à une amphore, sans anses d'arg., posée sur une terrasse de sin. et remplie de deux roses d'arg., tigées et feuillées de sin.; aux 2 et 3 d'or au lion de sa., celui du 3 cont. Cq. cour. C.: un homme iss., hab. de sa., ceint d'or, coiffé d'un bonnet pointu de sa., retr. d'or, tenant trois roses de gu., tigées et feuillées de sin. L.: à dextre d'or et de sa., à sen. d'arg. et de gu.

Kraus — *Allem.* Ec.: aux 1 et 4 coupé: *a.* d'or à un chevalier iss., arm. au nat., le casque panaché d'arg. et de gu., tenant une masse d'armes au nat.; *b.* d'azur à une étoile d'or; aux 2 et 3 coupé: *a.* de gu. à un bouquetin naiss. d'arg.; *b.* d'arg. à quatre flammes de gu., mouv. du coupé. Cq. cour. C.: le bouquetin iss., adextré d'une prob. coupée d'arg. sur gu., ornée à l'ext. de quatre plumes de paon au nat., et une main de carn., sortant de l'embouchure et empoignant une masse d'armes; le bouquetin senestré d'un demi-vol d'azur, ch. de deux étoiles d'or, l'une sur l'autre. L.: à dextre d'arg. et de gu., à sen. d'or et d'azur.

Kraus (Édle von) — *Aut.* (An., 10 janv. 1875.) Parti: au 1 d'or à la demi-aigle de sa., mouv. du parti; au 2 d'azur à la fasce d'or, acc. de trois gerbes du même. Cq. cour. C.: un vol à l'antique, l'aile de derrière d'or plein, l'aile de devant de sa., ch. d'une gerbe d'or. L.: à dextre d'or et de sa., à sen. d'or et d'azur.

Kraus — *Bohême* (Barons, 14 juin 1881.) D'azur à la bande d'or, acc. en chef d'un coq de bruyère au nat., perché sur la branche dextre d'un tronc d'arbre terrassé de sin., et en p. d'un renard courant en bande de gu. Deux cq. cour. C.: 1° un vol cont., l'aile de derrière d'or plein, l'aile de devant d'azur ch. d'une barre d'or; 2° un coq de bruyère au nat. L. d'or et d'azur.

Kraus — *Bâle.* D'or à une autruche pass. au nat. C.: l'autruche. L. d'or et de sa.

Kraus d'Elislago — *Vienne* (An., 6 juillet 1782; chevaliers, 8 oct. 1845.) Ec.: aux 1 et 4 d'or à l'aigle de sa.; aux 2 et 3 d'azur à la barre d'arg., acc. de deux étoiles d'or et ch. de trois roses de gu., bout. d'or. C.: 1° une étoile d'or, entre un vol de sa.; L. d'or et de sa.; 2° trois pl. d'aut., une d'arg. entre deux d'azur; L. d'arg. et d'azur.

Kraus de Kransenegg — *Aut.* Ec.: aux 1 et 4 d'azur au lion d'or, celui du 1 cont.; aux 2 et 3 de gu. à la barre d'arg., ch. d'une tête de lion de sa., celle du 3 cont. Sur le tout coupé: *a.* de ... à une tête d'homme, posée de profil, coiffée d'un chapeau chinois; *b.* de sa. à deux bandes de .... Deux cq. cour. C.: 1° un lion iss. et cont. d'or, cour. du même, entre un vol aux armes du 2 (sur l'aile sen., la barre est transformée en bande); L. d'arg. et de gu.; 2° un homme iss., hab. d'arg., coiffé d'un bonnet pointu du même, brandissant une hache au nat.; entre un vol coupé, à dextre de gu. sur or, à sen. d'or sur sa.; L. d'or et de sa.

Kraus de Krausenfels — *Allem.* Coupé en chev.: au 1 d'azur à un soleil d'or à dextre et un croiss. figuré tourné du même à sen.; au 2 coupé: *a.* d'azur à une étoile d'or; *b.* de gu. à une fleur-de-lis d'arg. Au chev. d'or, br. sur le tout et ch. de deux lions affr. de sa., supp. ensemble une amphore sans anses, au nat. Cq. cour. C.: un vol, l'aile dextre taillée d'arg. sur gu., à la barre d'or, l'aile sen. tranchée de gu. sur arg.; à la bande d'or; la barre et la bande ch. chacune d'un lion de sa., celui à dextre cont., supp. ensemble d'une de leurs pattes une amphore sans anses au nat., haussée entre les ailes, et surmontant une fleur-de-lis d'arg., sur laquelle chaque lion appuye un pied. L.: à dextre d'or et de sa., à sen. d'arg. et de gu.

Krause — *Pom.* (An., 19 janv. 1787.) Ec.: aux 1 et 4 d'arg. à un peuplier de sin., terrassé du même; au 2 d'or à une couronne de laurier de sin.; au 3 d'or à trois épis feuillés au nat., rangés sur une terrasse de sin. Cq. cour. C.: le peuplier, entre un vol de sa. *Manteau* de sin., doublé d'arg., frangé d'or.

Digitized by Google

Kränchel de Kranichstadt — *Silésie.* Coupé: au 1 d'or à une grue au nat.; au 2 de sa. à la bande d'or.

Krane — *Westphalie,* Grand-duché de *Hesse* (Rec. du titre de baron, 6 mars 1878.) D'azur à une grue d'arg. avec sa vigilance d'or. **C.**: 1° une grue iss. d'arg.; **L.** d'arg. et d'azur; 2° un chapeau de sa., retr. d'arg., sommé de trois plumes, une de gu. entre deux d'arg.; **L.** d'arg. et de gu.

Krane, v. **Crane.**

Krane de Broekhausen — *Westphalie.* Ec.: aux 1 et 4 d'azur à une grue d'arg. (*Krane*); aux 2 et 3 de gu. à trois fasces ondées d'arg. (*Esbeck*).

Kranenburg, v. **Cranenburg.**

Kranendonk, v. **Cranendoncq.**

Kranich — *Strasbourg.* D'or à une grue d'arg.

Kranich de Goldenstein — *Brünn* (An., 2 mai 1646.) Sous un ciel d'azur, une grue au nat. avec sa vigilance d'or, sur un rocher du même; le champ chapé-ployé: à dextre d'or à une demi-aigle de sa., mouv. du champ; à sen. d'arg. au lion de gu. Cq. cour. **C.**: un lion assis d'or, posé de front, tenant de sa patte dextre une banderole fascée de sa. et d'or, de six pièces, et de sa sen. une banderole fascée de gu. et d'arg., de six pièces. **L.**: à dextre d'arg. et de gu., à sen. d'or et de sa.

Kranich de Kirchheim — *Prov. rhén.* De sa. à une grue au nat., la patte dextre levée. **C.**: la grue iss., le vol levé.

Kranich de Wachenheim — *Prov. rhén.* De sa. à une grue d'arg. Cq. cour. **C.**: une tête et col de grue d'arg.; entre un vol de sa., semé de feuilles de tilleul d'or, les tiges en haut.

Kranichfeld — *Saxe.* D'arg. à une grue d'or. **C.**: une grue bandée d'or, d'arg. et de gu. **L.** d'or et de gu.

Kranichfeld — *Aut.* De gu. à une grue au nat., posée sur une colline de sin. Cq. cour. **C.**: la grue.

Kranichsperg — *Bav.* De gu. à une grue d'arg. Cq. cour. **C.**: la grue.

Kranitz — *Bav.* (M. ét.) D'arg. à trois fermaux ovales de sa, l'ardillon en pal. Cq. cour. **C.**: un panache de cinq pl. d'aut., alt. de sa. et d'arg., le panache ch. d'une fasce d'or, bordée de sa. et surch. de trois étoiles du même.

Kränkel — *Lindau* (*Bav.*) De gu. à une grue d'arg., tenant de sa patte dextre levée une boule du même. **C.**: une grue d'arg., entre deux prob., de gu. et d'arg.

Kränner — *Ratisbonne.* De gu. à une grue d'arg., posée sur un tertre d'or et tenant de sa patte levée une couronne du même; le champ chapé d'azur, à deux lions d'or, celui à dextre cont. Cq. cour. **C.**: la grue, entre un vol coupé, à dextre d'or sur azur, à sen. d'or sur gu. **L.**: à dextre d'arg. et de gu., à sen. d'or et d'azur.

Krannost — *Ratisbonne.* Tranché: au 1 de sa. à un griffon d'or, supp. de sa patte dextre une couronne du même; au 2 bandé d'arg. et d'azur, de quatre pièces. **C.**: le griffon, iss.; entre deux prob. coupées, à dextre d'or sur sa., à sen. d'arg. sur azur. **L.** conformes aux émaux des prob

Kranpihler — *Bav.* Ec.: aux 1 et 4 de gu. à une grue, le vol levé, tenant en son bec une bague et posée sur un tertre, le tout d'arg.; aux 2 et 3 coupé de sa. sur arg.; à une fleur-de-lis de l'un en l'autre. **C.**: la grue, entre deux prob. coupées, à dextre d'or sur sa., à sen. de gu. sur arg. **L.** conformes aux émaux des prob.

Krans — *Holl.* De sin. à deux fasces brét. et c.-brét. d'arg.

Krans — *Holl.* De sin. à un oiseau auquel manque la queue et n'ayant qu'une seule patte, d'or, cour. du même.

Krans, v. **Crans.**

Kraustorffer — *Aut.* D'arg. à un corbeau de sa., posé sur un tertre de sin. Cq. cour. **C.**: un vol, de sa. et d'arg.

Krantz — *Leyde.* Parti: au 1 d'arg. à cinq flanchis de gu., 3 et 2; au 2 d'azur à une ruche d'or, surm. de cinq abeilles du même, volantes vers la ruche, rangées en demi-cercle.

Krantz — *P. de Cologne.* D'arg. à trois los. aussi d'arg. bordées d'azur, accolées en fasce. **C.**: un arbre de sin., iss. d'une boule d'azur; entre deux prob. d'arg.

Krantz — *Augsbourg.* D'azur à une couronne de roses d'arg., entremêlées de feuillage de sin. **C.**: un buste d'homme, cour. de roses d'arg., hab. d'azur et mouv. d'un rang de roses d'arg.

Krantz — *Allem.* Coupé de gu. sur or; au lion de l'un en l'autre, soutenu d'un tertre de sin. et tenant une couronne de laurier du même. Cq. cour. **C.**: le lion. **L.**: à dextre d'or et de sa., à sen. d'arg. et de gu.

Krantz de Geispoltzheim — *Alsace* (M. ét. en 1696.) De gu. à un bonnet albanais d'arg. **C.**: un buste de femme, cour. de feuillage, les cheveux tressés en queue, hab. d'un palé de gu. et d'arg.

Krantzau — *Prov. rhén.* Coupé d'or sur sin. **C.**: une tête et col de lion d'or, cour. du même.

Kranzberg — *Galicie.* Ec.: aux 1 et 4 d'or à l'aigle de sa.; aux 2 et 3 de gu. au lion d'arg. Enté en p. d'azur à un mont escarpé d'arg., le sommet entouré d'une couronne de feuillage de sin. Deux cq. cour. **C.**: 1° une aigle iss. et cont. de sa.; **L.** d'or et de sa.; 2° un lion iss. d'arg.; **L.** d'arg. et de gu.

Krap — *Holl.* D'azur au lion d'arg. [V. **Abbekerk-Krap.**]

Krapek — *Pol.* De gu. à deux fleurs-de-lis accostées d'arg. **C.**: une fleur-de-lis d'arg., entre deux prob. du même.

Krapf — *Allem.* Coupé: au 1 de gu. à un homme d'armes iss., arm. au nat., tenant de sa main dextre une flèche en barre, la pointe en bas, et de sa sen. trois roses, une de gu. entre deux d'arg., tigées et feuillées de sin.; au 2 d'azur à trois pals d'or. Cq. cour. **C.**: les meubles du 1. **L.**: à dextre d'arg. et de gu., à sen. d'or et d'azur.

Krapf — *Moravie* (An., 31 mars 1760.) Coupé: au 1 parti: *a.* d'or à l'aigle cont. de sa., languée de gu.; *b.* de gu. à quatre bandes d'arg.; au 2 d'arg. à un bâton d'Esculape d'azur, accolé d'un serpent de sin., adextré d'une étoile (8) d'azur, et senestré d'une lyre du même. **C.**: l'aigle du 1 *a*, la tête tournée à dextre. **L.**: à dextre d'or et de sa., à sen. d'arg. et de gu. — (Chevaliers, 18...) Mêmes armes, le serpent du 2 cour. d'or. Deux cq. cour. **C.**: 1° l'aigle du 1 *a.*; **L.** d'or et de sa.; 2° une épée d'arg., garnie d'or; entre un vol coupé, à dextre de sa. sur or, à sen. de gu. sur arg.; **L.** d'arg. et de gu.

Krapitz — *Prusse occidentale.* D'azur à une rose de gu., acc. de trois feuilles de rosier d'arg., posées en pairle, mouv. de la rose. **C.**: un homme iss., hab. d'azur au rabat d'arg., coiffé d'un chapeau d'or, tenant dans chacune de ses mains étendues une feuille de rosier d'arg., en pal. **L.** d'arg. et d'azur.

Krapp — *Bav.* (An., 12 déc. 1823.) Parti: au 1 d'or à une grappe de raisins au nat., pamprée de deux pièces de sin.; au 2 d'azur à un Hercule de carn., enveloppé d'une toile en guise de baudrier et de ceinture, et tenant de sa main dextre une massue abaissée. Cq. cour. **C.**: un bras de carn., brandissant une massue en fasce. **L.** d'arg. et d'azur.

Krappe de Gottsberg — *Silésie.* Coupé: au 1 d'arg. à un cheval naiss. de gu., mouv. du coupé; au 2 losangé d'arg. et de gu.

Krappitz, v. **Chrapitzki.**

Kraselnovich — *Serbie.* De gu. à trois chev. d'arg., le deuxième ch. de deux lions affr. du champ, supp. ensemble une couronne d'or. **C.**: un lion iss. de gu.

Krase — *Dan.* (M. ét. en 1652.) Parti: au 1 d'arg. à trois fasces de gu.; au 2 de gu. à neuf bes. d'or, 3, 3, 2 et 1. **C.**: deux prob. d'arg., ch. chacune de deux fasces de gu.

Krasicki — *Pol.* Les armes de **Regala.**

Krasicki v **Slecina** — *Galicie, Russie* (Comtes du St.-Empire, 1 juillet 1631.) Les armes de **Regala.**

Krasinski — *Pol.* Les armes de *Slepowron.* Cq. cour. **C.**: le corbeau, le vol levé, tenant de sa patte dextre un fer-à-cheval d'or, en barre, les bouts en bas, ayant entre ses branches une croisette pattée d'or. **L.** d'arg. et d'azur.

Krasinski (Comtes) — *Pol.* Les armes de *Slepowron*; l'écu bordé d'or, cloué d'arg. Cq. cour. **C.**: le corbeau, posé sur la croisette. **L.** d'arg. et de gu.

Krasinski (Comtes) — *Pol., France.* Ec.: au 1 d'azur à une épée d'arg., garnie d'or; au 2 de gu. à une épée d'arg., posée en fasce, surm. d'un vol d'or; au 3 de gu. à un casque d'arg., taré de profil, sommé d'un corbeau tenant en son bec une bague du même; au 4 d'azur à un fer-à-cheval d'arg., cloué du champ, sommé d'une croix pattée d'or et supp. un corbeau de sa., tenant en son bec une bague d'or.

Krasnodembski — *Pol.* Les armes de **Pobog.**

Krasnopolski — *Pol.* Les armes de **Topor.**

Krasnoselski — *Pol., Ukraine.* Les armes de **Pruss I.**

Krasoevich — *Serbie.* De gu. à la croix d'or, ch. de cinq boules du champ. **C.**: un bras, arm. au nat., brandissant une hache d'arg., emm. d'or.

Krassel — *Nuremberg.* D'or à un membre d'aigle de sa., posé en fasce, le genou vers la pointe. **C.**: le meuble de l'écu, posé sur le genou.

Krassow — *Pom.* Parti: au 1 d'arg à un demi-rencontre de bœuf, mouv. du parti; au 2 de sa. à neuf glands effeuillés d'or, les tiges en bas, 3, 3 et 3. Cq.

cour. C.: un tuyau d'or, sommé d'une queue de paon au nat., accosté de deux faucilles affr. d'azur, emm. d'or, ornées chacune à l'ext. de quatre plumes de paon au nat. L. d'arg. et de sa.

Krassow — *Pom.* (Barons suédois, 21 mars 1707. M. ét. Une autre branche a été élevée au rang de baron en 1787, au port des mêmes armes.) Ec.: au 1 d'azur au lion d'or, surm. d'une étoile (5) du même; au 2 d'or à quatre bannières, de gu., d'arg., d'azur et d'arg., les lances d'or passées en saut., les deux bannières du milieu plus petites que les deux autres; au 3 d'or à une tour de gu.; au 4 d'azur à une licorne ramp. d'arg. Sur le tout parti: *a.* d'arg. à un demi-rencontre de boeuf de sa., mouv. du parti; *b.* de sa. à la fasce d'or, acc. de dix-huit glands effeuillés d'or, les tiges en bas, 9 au-dessus et 9 au-dessous de la fasce, 3, 3 et 3. Deux cq. cour. C.: 1° un tuyau d'or, sommé d'une queue de paon au nat., entre deux faucilles affr. d'azur, emm. d'or, ornées chacune à l'ext. de six plumes de paon au nat.; L.: à dextre d'arg. et de gu., à sen. d'or et d'azur; 2° un lion iss. d'or, supp. de sa patte dextre une couronne grêlée et tenant de sa sen. un faisceau de trois flèches d'or; L.: à dextre d'arg. et de gu., à sen. d'or et d'azur. S.: deux licornes reg. d'arg.

Krassow — *Pom.* (Comtes prussiens, 15 oct. 1840.) Les armes des barons de *Krassow*, comme ci-dessus. Trois cq. cour. C.: 1° une chouette cont. au nat., tenant de sa patte dextre levée un rameau d'olivier de sin.; L. d'arg. et de gu.; 2° un tuyau d'or sommé d'une queue de paon au nat., entre deux faucilles affr. d'azur, emm. d'or, ornées chacune à l'ext. de six plumes de paon au nat.; L. d'arg. et de sa.; 3° un lion iss. d'or, supp. de sa patte dextre une couronne grêlée et tenant de sa sen. un faisceau de trois flèches de sa.; L. d'or et d'azur. S.: deux chevaux reg. d'arg.

Krasuski — *Pol.* Les armes de **Nowina.**

Kraszewski — *Pol.* Les armes de **Jastrzembiec.**

Kraszkowski — *Pol.* Les armes de **Nalencz II.**

Kratsch, Kratz ou **Karatz** — *Brandebourg, Dan.* (M. ét.) De gu. à l'aigle de sa.

Kratsch — *Allem.* D'arg. au lion de gu., soutenu d'une terrasse rocheuse et tenant entre ses pattes un dé d'arg.; le champ chapé-ployé de sa., à deux étoiles d'or. Cq. cour. C.: une grenade de sa., allumée de gu. en plusieurs endroits, sommée d'une étoile d'or; entre un vol coupé, à dextre d'arg. sur gu., à sen. d'or sur sa. L.: à dextre d'or et de sa., à sen. d'arg. et de gu.

Krattiger — *Bâle.* D'arg. à une frette alésée de sa. C.: un griffon iss. de sa., bq. d'or, les pattes du même.

Kratz de Langenpruck — *Franconie.* D'azur à une échelle de gu., posée en bande. Cq. cour. C.: un vol à l'antique, aux armes de l'écu.

Kratzer — *Aut.* D'azur à deux membres d'aigle d'or, passés en saut., les serres en haut. Cq. cour. C.: les meubles de l'écu.

Krätzl — *Bav.* (M. ét.) D'azur à un lévrier ramp. d'arg., coll. et bouclé d'or. C.: le lévrier ramp.

Krauchenberg — *Han.* (Barons, 15 juin 1832. M. ét. le 14 mai 1843.) Parti: au 1 de gu. à un bras, arm. au nat., mouv. d'une terrasse rocheuse en p., aussi au nat., brandissant un sabre d'arg.; au 2 d'or à un arbre de sin., posé sur un tertre du même. Cq. cour. C.: un oiseau au nat., entre deux banderoles, celle à dextre de gu., la lance d'or, celle à sen. d'or, la lance de gu. T.: à dextre un cheval blanc, bridé et houssé au nat.; à sen. un hussard du 1er régiment de la legion anglo-allemande. D.: CONSTANTER.

Krauel de Ziskaberg — *Prusse* (An., 17 oct. 1744.) Parti: au 1 de gu. à un senestrochère, arm. d'arg., la main de carn. tenant un sabre du sec., garni d'or; au 2 d'arg. à trois grenades allumées au nat. L'écu bordé d'or. Cq. cour. C.: une grenade de l'écu; entre un vol de l'aigle de Prusse. L.: à dextre d'arg. et de gu., à sen. d'arg. et de sa.

Krauer — *Bâle.* Ec.: aux 1 et 4 d'or à quatre serres d'oiseau de proie de sa., formant sautoir; aux 2 et 3 d'azur à une tour d'arg., ouv. d'arg., surm. d'une étoile d'or. Brl. d'azur et d'or. C.: un homme iss., hab. d'azur, ceint d'or, revêtu d'un manteau flottant à sen. du même, coiffé d'une toque d'azur, panachée d'or et d'azur, tenant de sa main sen. une épée d'arg., garnie d'or. L. d'or et d'azur.

Kraus — *Palatinat.* Ec.: aux 1 et 4 d'or à un vieillard iss., hab. de sa., tenant de ses mains une corde à laquelle est suspendue une boule de sa., se balançant devant son corps, et en outre dans sa main dextre une couleuvre ondoyante en pal au nat., la tête en bas, et dans sa main sen. trois feuilles de sin.; aux 2 et 3 de gu. à la bande d'arg. Cq. cour. C.: l'homme du 1, iss.; entre un vol coupé, à dextre d'arg. sur gu., à sen. de sa. sur or. L.: à dextre d'or et de sa., à sen. d'arg. et de gu.

Kraus — *Nuremberg, Rothenburg, Kitzingen.* D'azur au lion d'or, tenant entre ses pattes une pignate d'arg. C.: le lion, iss. L. d'arg. et d'azur.

Kraus (Chevaliers) — *Bav.* Parti d'arg. et de sa.; à une fleur-de-lis de l'un en l'autre. C.: un lion iss.

Kraus — *Allem.* Ec.: aux 1 et 4 d'azur à un griffon d'or, cour. du même, tenant entre ses pattes une amphore au nat., le griffon du 1 cont.; aux 2 et 3 de gu. à la bande d'arg., ch. de trois roses du champ. Sur le tout d'or à un oiseau de sa., pass. sur un bâton au nat., posé en bande. Cq. cour. C.: les meubles du surtout, entre un vol aux armes du 2 (sur l'aile dextre la bande est transformée en barre). L.: à dextre d'or et de sa., à sen. d'arg. et de gu.

Kraus — *Allem.* Ec.: aux 1 et 4 de gu. à une amphore, sans anses d'arg., posée sur une terrasse de sin. et remplie de deux roses d'arg., tigées et feuillées de sin.; aux 2 et 3 d'or au lion de sa., celui du 3 cont. Cq. cour. C.: un homme iss., hab. de sa., ceint d'or, coiffé d'un bonnet pointu de sa., retr. d'or, tenant trois roses de gu., tigées et feuillées de sin. L.: à dextre d'or et de sa., à sen. d'arg. et de gu.

Kraus — *Allem.* Ec.: aux 1 et 4 coupé: *a.* d'or à un chevalier iss., arm. au nat., le casque panaché d'arg. et de gu., tenant une masse d'armes au nat.; *b.* d'azur à une étoile d'or; aux 2 et 3 coupé: *a.* de gu. à un bouquetin naiss. d'arg.; *b.* d'arg. à quatre flammes de gu., mouv. du coupé. Cq. cour. C.: le bouquetin iss.; adextré d'une prob. coupée d'arg. sur gu., ornée à l'ext. de quatre plumes de paon au nat., et une main de carn., sortant de l'embouchure et empoignant une masse d'armes; le bouquetin senestré d'un demi-vol d'azur, ch. de deux étoiles d'or, l'une sur l'autre. L.: à dextre d'arg. et de gu., à sen. d'or et d'azur.

Kraus (Edle von) — *Aut.* (An., 10 janv. 1875.) Parti: au 1 d'or à la demi-aigle de sa., mouv. du parti; au 2 d'azur à la fasce d'or, acc. de trois gerbes du même. Cq. cour. C.: un vol à l'antique, l'aile de derrière d'or plein, l'aile de devant de sa., ch. d'une gerbe d'or. L.: à dextre d'or et de sa., à sen. d'or et d'azur.

Kraus — *Bohême* (Barons, 14 juin 1881.) D'azur à la bande d'or, acc. en chef d'un coq de bruyère au nat., perché sur la branche dextre d'un tronc d'arbre terrassé de sin., et en p. d'un renard courant en bande de gu. Deux cq. cour. C.: 1° un vol cont., l'aile de derrière d'or plein, l'aile de devant d'azur ch. d'une barre d'or; 2° un coq de bruyère au nat. L. d'or et d'azur.

Kraus — *Bâle.* D'or à une autruche pass. au nat. C.: l'autruche. L. d'or et de sa.

Kraus d'Elisiago — *Vienne* (An., 6 juillet 1782; chevaliers, 8 oct. 1845.) Ec.: aux 1 et 4 d'or à l'aigle de sa.; aux 2 et 3 d'azur à la barre d'arg., acc. de deux étoiles d'or et ch. de trois roses de gu., bout. d'or. C.: 1° une étoile d'or, entre un vol de sa.; L. d'or et de sa.; 2° trois pl. d'aut., une d'arg. entre deux d'azur; L. d'arg. et d'azur.

Kraus de Krausenegg — *Aut.* Ec.: aux 1 et 4 d'azur au lion d'or, celui du 1 cont.; aux 2 et 3 de gu. à la barre d'arg., ch. d'une tête de lion de sa., celle du 3 cont. Sur le tout coupé: *a.* de ... à une tête d'homme, posée de profil, coiffée d'un chapeau chinois; *b.* de sa. à deux bandes de .... Deux cq. cour. C.: 1° un lion iss. et cont. d'or, cour. du même, entre un vol aux armes du 2 (sur l'aile sen., la barre est transformée en bande); L. d'arg. et de gu.; 2° un homme iss., hab. d'arg., coiffé d'un bonnet pointu du même, brandissant une hache au nat.; entre un vol coupé, à dextre de gu. sur or, à sen. d'or sur sa.; L. d'or et de sa.

Kraus de Krausenfels — *Allem.* Coupé en chev.: au 1 d'azur à un soleil d'or à dextre et un croiss. figuré tourné du même à sen.; au 2 coupé: *a.* d'azur à une étoile d'or; *b.* de gu. à une fleur-de-lis d'arg. Au chev. d'or, br. sur le tout et ch. de deux lions affr. de sa., supp. ensemble une amphore sans anses, au nat. Cq. cour. C.: un vol, l'aile dextre taillée d'arg. sur gu., à la barre d'or, l'aile sen. tranchée de gu. sur arg.; à la bande d'or; la barre et la bande ch. chacune d'un lion de sa., celui à dextre cont., supp. ensemble d'une de leurs pattes une amphore sans anses au nat., haussée entre les ailes, et surmontant une fleur-de-lis d'arg., sur laquelle chaque lion appuye un pied. L.: à dextre d'or et de sa., à sen. d'arg. et de gu.

Krause — *Pom.* (An., 19 janv. 1787.) Ec.: aux 1 et 4 d'arg. à un peuplier de sin., terrassé du même; au 2 d'or à une couronne de laurier de sin.; au 3 d'or à trois épis feuillés au nat., rangés sur une terrasse de sin. Cq. cour. C.: le peuplier, entre un vol de sa. *Manteau* de sin., doublé d'arg., frangé d'or.

Krause — *Pom.* (An., 17 janv. 1816.) D'azur à la fasce d'arg., acc. de trois étoiles du même. Cq. cour. C.: une étoile d'arg., entre un vol de sa.

Krause — *Pom.* D'azur à trois croiss. figurés d'or, les deux du chef affr. et celui en p. montant. Cq. cour. C.: un demi-vol d'arg., percé d'une flèche du même en fasce, la pointe à sen.

Krause — *Prusse* (An., 14 août 1864.) D'arg. à une ancre de fer, posée en bande; au chef de gu., ch. de deux épées d'arg., garnies d'or. C.: une tête et col de lion d'azur. L.: d'arg. et de sa. D.: ALSEN, 29 JUNI 1864.

Krause — *Berlin* (An., 23 fév. 1873.) D'arg. à une feuille de vigne de sin., la tige en bas; le champ chapé-ployé d'azur, à deux étoiles d'arg. C.: une étoile d'arg., devant un panache de cinq pl. d'aut., alt. d'azur et d'arg. L.: d'arg. et d'azur.

Krause — *Silésie* (An., 7 juillet 1710.) Parti: au 1 d'azur à un cheval sellé et bridé au nat., acc. en chef de trois étoiles d'or; au 2 de sa. à un arbre de sin.

Krause — *Silésie* (Chevaliers, 28 oct. 1789.) Parti: au 1 coupé: *a.* d'azur à trois étoiles d'or, 2 et 1; *b.* d'arg. à un cheval galopant de sa., caparaçonné d'arg.; au 2 de sa. à un arbre terrassé de sin.

Krause — *Halle.* De gu. à un mur crén. d'azur, maçonné de sa., mouv. de la p. et touchant les bords de l'écu; ledit mur surmonté d'une étoile d'or au-dessous d'un croiss. versé du même. Brl. d'or et de gu. C.: l'étoile et le croiss. L.: d'or et de gu.

Krause — *Lusace.* Parti: au 1 d'or à la demi-aigle de sa., mouv. du parti; au 2 coupé: *a.* de sa. à une couronne d'or; *b.* de gu. à un cheval galopant d'arg. Cq. cour. C.: le cheval, iss.; entre un vol coupé, à dextre d'arg. sur gu., à sen. d'or sur sa. L.: à dextre d'or et de sa., à sen. d'arg. et de gu.

Krause — *Livonie.* Coupé d'azur sur gu.; à un buste d'homme, br. sur le coupé, chevelé d'or, hab. d'arg. à brandebourgs d'or. C.: le buste; entre un vol, de gu. et d'azur. L.: d'azur et de gu.

Krause — *Allem.* De gu. au chev. d'or, acc. en p. d'une fleur-de-lis d'arg. et ch. de deux lions affr. de sa., supp. ensemble un coeur de gu., percé d'une flèche en bande, la pointe en haut. Cq. cour. C.: un vol de gu., l'aile dextre ch. d'une barre et l'aile sen. d'une bande d'or, surch. chacune d'un lion de sa., celui à dextre cont. L.: d'or et de sa.

Krause — *Allem.* Ec.: aux 1 et 4 de gu. à la bande d'arg., ch. d'une tête de More, tort. d'or; aux 2 et 3 d'azur au lion d'or. Cq. cour. C.: le lion, iss., entre un vol, l'aile dextre taillée d'or sur azur, à la barre d'arg. ch. d'une tête de More cont., tort. d'or; l'aile sen. aux armes du 2.

Krause — *Allem.* Ec.: aux 1 et 4 d'or à une tête et col d'aigle de sa., celle du 1 cont.; au 2 d'or à un demi-vol de sa.; au 3 d'or à un membre d'aigle de sa., cont. C.: à dextre un demi-vol cont. de sa., et à sen. un membre d'aigle de sa., tourné à dextre.

Krause — *Allem.* Ec.: aux 1 et 4 d'arg. à l'aigle de gu., celle du 1 cont.; aux 2 et 3 de gu. à un bouquetin naiss. d'arg., celui du 3 cont. Cq. cour. C.: cinq pl. d'aut.: de gu., d'arg., d'or, de gu. et d'arg. L.: d'arg. et de gu.

Krause, v. **Kruse.**

Krause de Bendeleben — *Schwarzbourg-Sondershausen* (An., 28 oct. 1852.) Coupé: au 1 d'azur plein; au 2 d'arg. à un homme iss., hab. de sa., cour. de lierre, tenant de sa main dextre une couleuvre ondoyante en pal de sin. et de sa sen. une branche de chêne du même. Cq. cour. C.: l'homme iss., entre un vol, l'aile dextre tranchée et l'aile sen. taillée d'azur sur arg. L.: d'arg. et d'azur.

Krauseneck — *Prusse* (An., 1840.) De gu. au lion d'arg., cour. d'or. Cq. cour. C.: une croix latine d'arg., accolée d'un serpent.

Krausenegg — *Allem.* Ec.: au 1 d'or à l'aigle ép. de sa., bq. et m. d'or; aux 2 et 3 d'arg. plein; au 4 d'or à la fasce ondée d'azur, acc. en chef d'un lion naiss. du même, mouv. de la fasce. A la barre d'azur, ch. de six étoiles d'arg., br. sur les écartelures. Cq. cour. C.: trois pl. d'aut.: de sa., d'or et d'azur. L.: à dextre d'or et de sa., à sen. d'arg. et d'azur.

Krauss — *Prusse* (Chevaliers, 6 juillet 1792.) Les armes de **Krause,** an. du 7 juillet 1710.

Krauss — *Nuremberg, Baireuth.* Ec.: aux 1 et 4 de gu. à la bande d'arg.; aux 2 et 3 d'arg. à un homme iss., hab. d'azur, le nombril découvert, tenant de sa main dextre un trèfle de sin. et de sa sen. un serpent du même. C.: l'homme, iss.; entre un vol, d'azur et de gu. L.: à dextre d'arg. et d'azur, à sen. d'arg. et de gu.

Krauss (Edle von) — *Bav.* (Nob. du St.-Empire, 1 oct. 1790.) Ec.: aux 1 et 4 d'azur au lion d'or, tenant entre ses pattes une étoile du même; aux 2 et 3 de gu. à trois roses d'arg., rangées en bande. Cq. cour. C.: une rose d'arg., entre un vol de gu., chaque aile ch. de deux roses accostées d'arg. L.: à dextre d'or et d'azur, à sen. d'arg. et de gu.

Krauss (Edle von) — *Bav.* (Chevaliers du St.-Empire, 6 juillet 1792.) D'azur au lion d'or, cour. du même, tenant entre ses pattes une amphore de terre cuite. Deux cq. cour. C.: 1° le lion, iss. et cont.; l. d'or et d'azur; 2° trois pl. d'aut.: d'or, d'azur et d'arg.; l. d'arg. et d'azur.

Krauss — *Bav.* (Barons, 13 janv. 1822.) Parti: au 1 d'arg. à une bannière de sa., la trabe d'or, en barre; à un écusson d'azur ch. d'une épée en bande d'arg., br. sur le tout; au 2 d'azur au lion d'or, cour. du même. Cq. cour. C.: cinq pl. d'aut., alt. d'azur et d'arg. L.: d'arg. et d'azur. T.: deux hommes d'armes au nat., tenant chacun une bannière, pareille à celle de l'écu.

Krauss — *Vienne* (Barons, août 1855.) Ec.: aux 1 et 4 d'azur à un griffon d'arg., arm. et cour. d'or, soutenu d'un tertre de sin., le griffon du 1 cont.; aux 2 et 3 de gu. à la fasce vivrée d'arg. (en forme de W). Sur le tout d'or à trois chérubins de carn., ailés d'arg., 2 et 1. Trois cq. cour. C.: 1° le griffon du 1, iss.; l. d'arg. et d'azur; 2° un chevalier iss., posé de front, arm. d'arg., le casque cour. d'or, la visière abaissée; ledit homme ailé d'or, la main dextre levée; l. d'or et d'azur; 3° trois pl. d'aut., une de gu. entre deux d'arg.; l. d'arg. et de gu. T.: deux sauvages, arm. de massues.

Krauss — *Galicie* (Chevaliers, 14 mai 1836.) Coupé: au 1 d'or à trois chérubins de carn., ailés d'arg., rangés en fasce; au 2 d'azur à un griffon d'arg., arm. et lamp. d'or, soutenu d'un tertre de sin. Deux cq. cour. C.: 1° un chevalier iss. et cont., la visière baissée; entre un vol cont. d'or; l. d'or et d'azur; 2° le griffon, iss.; l. d'arg. et d'azur.

Krause d'Ehrenfeld — *Transylvanie* (An., 18 fév. 1814.) D'azur à un rocher escarpé au nat., sommé d'une couronne d'or, et un homme iss. de ladite couronne, au milieu d'épis d'or, hab. d'azur, fixant un soleil d'or posé au canton dextre du chef, tenant de sa main dextre une plume à écrire d'arg. et empoignant de sa sen. la garde de l'épée qu'il porte à la hanche; ledit homme surm. d'une couronne de laurier de sin. et adextré d'une alouette au nat., volante vers le soleil. C.: un lion d'or, tenant une couronne de laurier de sin. L.: à dextre d'or et d'azur, à sen. d'arg. et de gu.

Krauss auf Sala und Kransegg — *Tirol.* Ec.: aux 1 et 4 de sa. à un homme iss., de profil, hab. d'or, coiffé d'un bonnet pointu du même, décochant une flèche d'un arc; aux 2 et 3 d'or à trois guidons coupés de gu. sur arg., attachés à des lances de tournoi d'arg., l'une en pal entre les deux autres posées en chev. renv.; les guidons flottant vers sen. Deux cq. cour. C.: 1° l'homme, iss. et cont.; l. d'or et de sa.; 2° les meubles du 2; l. d'arg. et de gu.

Kraut — *Prusse* (An., 2 mars 1763. M. ét.) Ec.: aux 1 et 4 de gu. à un tertre de sin., supp. une couronne d'or, de laquelle s'élève une croix de Lorraine d'arg.; aux 2 et 3 d'or à l'aigle de sa., bq., m. et cour. du champ, celle du 3 cont. Sur le tout coupé: *a.* d'azur à une fleur-de-lis d'arg.; *b.* d'arg. à trois pommes de gu., les queues en bas. Cq. cour. C.: les meubles du 1. L.: à dextre d'arg. et d'azur, à sen. d'or et de gu.

Kraut — *Prusse* (An., 11 août 1830.) Parti: au 1 d'arg. à un arbre doublement étagé de sin., terrassé de même; au 2 coupé d'un trait: *a.* d'arg. à deux asters d'azur, tigés et feuillés de sin., celui à sen. ayant au-dessous de la fleur deux autres asters aussi d'azur; *b.* comme *a.*, sauf que la tige à trois fleurs se trouve placée à dextre. Cq. cour. C.: un arbre triplement étagé de sin. L.: d'arg. et de sin.

Kraut (Edle von) — *Vienne* (Nob. et chevalerie du St.-Empire, 28 avril 1792.) D'azur à la bande d'or, ch. de trois roses de gu., acc. en chef d'une ancre d'arg. en bande et en p. d'une gerbe d'or en bande. Deux cq. cour. C.: 1° trois roses de gu., bout. d'or, tigées et feuillées de sin.; entre deux prob. coupées alt. d'azur et d'or; l. d'or et d'azur; 2° un vol à l'antique d'azur, ch. d'une bande d'or; l. d'arg. et de gu.

Krauter — *Nuremberg.* De gu. à une centaure femelle d'arg., sans bras, pass., les cheveux d'or tressés en queue. C.: la centaure, iss.

Krauthaus — *Prov. rhén.* De sa. au lion d'or. C.: le lion, iss., entre un vol de sa.

Krautheff — *Pom.* (An., 10 sept. 1730.) De sin. à cinq roses d'or; l'écu bordé du même. Cq. cour. C.: une rose d'or, entre un vol de l'aigle de Prusse.

Kräutner de Thatenburg — *Transylvanie* (An.

24 avril 1841; barons, 30 avril 1856.) Tranché: au 1 d'arg. à une couronne de chêne de sin., liée et environnée d'un ruban de gu.; au 2 d'azur à un tronc d'arbre au nat., mouv. de la p., poussant une branche à dextre sur laquelle est perchée une chouette cont. au nat., tenant de sa patte sen. levée une épée au nat. A la bande diminuée de sa., br. sur le tranché et ch. de trois étoiles (8) d'or. Cq. cour. C.: quatre pl. d'aut.: de sa., d'or, d'azur et d'arg. L.: à dextre d'or et de sa., à sen. d'arg. et d'azur. D.: EXEGI SEQUITE.

Krautvogel — *Allem.* Ec. d'or et de gu., aux 2 et 3 une fleur-de-lis d'or. A la bande d'arg., br. sur les écartelures, ch. de trois roses de gu. Cq. cour. C.: un vol de sa., chaque aile ch. d'un pal; le pal dextre parti d'arg. et d'or et ch. de trois roses de gu., br. sur le parti; le pal sen. parti de gu. et d'azur, et ch. de deux fleurs-de-lis, l'une d'or et l'autre d'arg., br. sur le parti, l'une sur l'autre. L.: à dextre d'arg. et d'or, à sen. d'azur et de gu.

Krawarz de Tworkau — *Silésie, Moravie* (Barons. M. ét. vers 1730.) Les armes d'*Odrowonz*. Cq. cour. C.: un vol à l'antique de sa., l'aile de devant ch. de sept bes. d'arg., un en abîme et six rangés en orle rond.

Krawaten (Comtes) — *Aut.* D'arg. à deux fasces de gu.; au chef du même, ch. d'un cygne d'arg., bq. d'or. C.: le cygne.

Kray de Kläheimb ou **Klaesheimb** — *Landshut* (Chevaliers du St.-Empire, 30 sept. 1690. M. ét. en 1799.) Ec.: au 1 d'or à l'aigle ép. de sa., cour. du champ; aux 2 et 3 de gu., chacun de ces quartiers ch. d'un bras, arm. au nat., posé en barre, les mains dirigées vers le coeur de l'écu et tenant ensemble un coeur de gu., allumé au nat., br. sur le point d'intersection des quartiers; au 4 d'or à une panthère ramp. au nat. Deux cq. cour. C.: 1° la panthère ramp. du 4, cont., tenant une flèche d'or, empennée de gu., en pal; 2. d'or et de sa.; 3° une grue au nat., avec sa vigilance d'azur, le bec enfoncé au-dessous de l'aile sen.; entre deux prob. coupées, celle à dextre de sa. sur or et celle à sen. d'azur sur gu., ornées chacune dans son embouchure de trois pl. d'aut., à dextre une de gu. entre deux d'azur, à sen. une d'or entre deux de sa.; L. de gu. et d'azur.

Krayenbrink — *la Haye.* D'or à trois corneilles de sa.

Krayenhoff — *Holl., Gueldre* (Barons, 16 sept. 1815.) Ec.: aux 1 et 4 d'arg. à trois corneilles de sa. (*Krayenhoff*); aux 2 et 3 d'or au lion naiss. de gu., sommé d'une couronne impériale au nat, (*de Mas*, modifié). C.: une corneille de sa.; entre un vol à l'antique, d'arg. et de sa. L.: à dextre d'arg. et de sa., à sen. d'or et de gu. S.: deux lions d'or, lamp. de gu.

Krayenhoff van de Leur — *Holl.* D'arg. à trois corneilles de sa. C.: une corneille de sa.; entre un vol, d'arg. et de sa. S.: deux lions, au nat.

Krayers — *Amsterdam.* D'azur à trois corneilles de sa.

Krayers — *Bâle.* D'arg. à une corneille de sa., sur un tertre de sin., le vol levé, supp. de sa patte dextre un monde d'azur, cintré et croisé d'or; à la bord. d'or. Brl. de gu. et de sin. C.: la corneille. L. de sin. et de gu.

Krazeisen (Chevaliers) — *Bav.* D'azur à un cheval d'arg., pass. sur une terrasse de sin.

Krebner — *Cologne.* Coupé-denché: au 1 d'or à une colombe d'azur; au 2 d'arg. à trois roses de gu., tigées et feuillées de sin., les tiges entrelacées. C.: un vol, l'aile dextre d'azur, les plumes ext. d'or, chargée d'une rose du même; l'aile sen. d'arg., les plumes ext. de gu., chargée d'une rose du même. L.: à dextre d'arg. et de gu., à sen. d'or et d'azur.

Krebs — *Dan.* (M. ét.) De sa. à la fasce d'arg., ch. d'une écrevisse de gu., posée en fasce. C.: un vol à l'antique, aux armes de l'écu.

Krebs — *Nuremberg.* De gu. au pal échig. d'arg. et de sa. Cq. cour. C.: deux cornes de buffle, coupées d'arg. sur sa. L. d'arg. et de sa.

Krebs — *Pom.* D'or à une écrevisse de gu., posée en bande. C.: une écrevisse de gu., en pal, entre deux pl. d'aut. d'arg. [V. **von Dewitz** *dit von* **Krebs**.]

Krebs ou **Krevet** — *P. de Halberstadt.* D'arg. à deux paires de tenailles d'écrevisse de gu., *ou* une seule paire, en diverses directions. — *Ou:* D'arg. à une écrevisse de gu., en pal. — *Ou:* D'or à deux écrevisses de sa., l'une sur l'autre. — *Ou:* D'or à une écrevisse de sa. en pal. C.: cinq pl. d'aut.

Krebs — *Rothenburg, Bâle, Fribourg.* D'arg. à une écrevisse de gu., posée en pal. C.: deux paires de tenailles d'écrevisse de gu.

Krebsberg — *Franconie.* D'or à une écrevisse de gu., en pal, soutenue d'un tertre de sin. C.: les meubles de l'écu.

Krebser — *Ratisbonne.* D'arg. à une écrevisse de gu., en pal. C.: un vol à l'antique, aux armes de l'écu.

Krebser — *Suisse.* D'arg. à trois écrevisses de gu. C.: un vol à l'antique, aux armes de l'écu.

Krechel — *Alsace.* D'arg. à une roue de huit rayons de gu. C.: une tête et col de cien braque d'arg., l'oreille de gu.

Krecker-Drostmar — *Saxe* (An., 9 mai 1846.) Coupé de gu. sur arg., le gu. ch. de deux roues de cinq rayons d'or. Cq. cour. C.: un lion iss. d'or, tenant entre ses pattes une roue de l'écu. L. d'or et de gu. S.: deux lions d'or, cour. du même.

Kreckwitz et **Krockwitz** *dit* **Strauwald** — *Silésie.* D'or à trois poissons d'arg., lorrés et peautrés de gu., réunis en pairle, ayant une seule tête commune en abîme. C.: trois plumes de coq, une d'arg. entre deux d'azur.

Kreckwitz (Chevaliers) — *Aut.* D'azur à un corbeau de sa., tenant un son bec une bague d'or. C.: le corbeau. L. d'or et d'azur.

Kreczyk-Kreczynski — *Silésie.* D'azur à une flèche de sa. Cq. cour. C.: une ramure de cerf, de sa. et d'azur.

Kreel — *Nuremberg.* Parti d'or et de sa.; à deux serres d'aigle renversées et adossées, de l'un à l'autre.

Kreeten — *Sittard* (*Limb.*) De sa. à une écrevisse d'or, posée en fasce.

Krefwitz — *Saxe.* D'arg. à deux bandes de los. de sa. Cq. cour. C.: sept pl. d'aut., alt. de sa. et d'arg.

Kregel de Sternbach — *Saxe* (Chevaliers du St.-Empire, 28 mars 1719.) Ec.: aux 1 et 4 d'azur à la fasce ondée d'arg., acc. de deux étoiles d'or, 1 en chef et 1 en p.; au 2 d'arg. à l'aigle de sa., bq. et m. d'or; au 3 de gu. à une fleur-de-lis d'arg., entre deux pals du même. Deux cq. cour. C.: 1° deux étoiles d'or, l'une sur l'autre, entre un vol d'azur; L. d'or et d'azur; 2° l'aigle du 2, devant deux prob. coupées, à dextre de gu. sur arg., à sen. d'arg. sur sa.; L. d'arg. et de sa.

Kregels — *Holl.* De gu. à une fleur-de-lis d'or.

Kreglianovich — *Dalmatie* (An., 1 mars 1611; chevaliers autrichiens, 21 juin 1611.) Coupé de sa. sur or; à un loup ramp. au nat., br. sur le coupé et tenant un sabre d'arg., garni d'or. Cq. cour. C.: le loup, iss. L.: à dextre d'or et de sa., à sen. d'or et de gu. — (Conf. de nob., 15 fév. 1695.) Coupé d'azur sur gu.; à un loup ramp. d'or, br. sur le coupé et tenant un sabre d'arg, garni d'or. Cq. cour. C.: le loup, iss., entre un vol d'arg. L.: à dextre d'or et d'azur, à sen. d'or et de gu.

Kreglianovich-Albinoni — *Dalmatie* (Rec. de nob., 20 oct. 1822.) Coupé d'azur sur or; à un loup ramp. au nat., br. sur le coupé, tenant un sabre d'arg., garni d'or et soutenu d'une terrasse de sin. Cq. cour. C.: le loup, iss. L. d'or et d'azur.

Kreglinger — *Nördlingen, Rothenburg, Holl., Belg.* De gu. au chev. d'arg., surm. d'une étoile du même. Cq. cour. C.: un buste de vieillard, hab. de gu., coiffé d'un bonnet du même.

Kreibig — *Bav.* (An., 7 mars 1760.) Coupé de gu. sur arg.; à la fasce de sa., br. sur le coupé, ch. de trois demi-annelets d'arg. défaillants à dextre; le gu. ch. d'un faucon au nat., coll. d'un ruban flottant de gu.; l'arg. ch. d'une flèche de gu., en fasce, les plumes remplacées par six feuilles de laurier de sin. Cq. cour. C.: le faucon. L. d'arg. et de gu.

Kreichheim — *Westphalie.* D'arg. à la fasce de gu. C.: un chapeau de tournoi de sa., sommé d'un vol à l'antique aux armes de l'écu.

Kreid — *Allem.* Tranché d'arg. sur gu. Cq. cour. C.: un demi-vol, aux armes de l'écu.

Kreidelwitz — *Silésie.* De gu. à un rencontre de cerf d'arg. C.: le rencontre.

Kreidenhueber — *Aut.* Ec.: aux 1 et 4 coupé d'arg. sur sa.; à un lévrier naiss. de l'un en l'autre, coll. et bouclé d'or, celui du 1 cont.; aux 2 et 3 d'arg. à un bonnet de sa., retr. d'or. Deux cq. cour. C.: 1° un lion iss. et cont. d'or, entre deux prob., à dextre d'or plein, à sen. coupé d'arg. sur sa.; L. d'arg. et de gu.; 2° sept pl. d'aut. d'arg.; L. d'or et de sa.

Kreig (Barons) — *Aut.* Tranché d'arg. sur gu. Cq. cour. C.: un vol à l'antique, aux armes de l'écu.

Kreis — *Cologne.* Tranché d'azur sur arg.; à la bande de l'un en l'autre, acc. de deux annelets de l'un à l'autre. C.: un homme iss., hab. d'azur, coiffé d'un bonnet pointu du même, supp. de sa main dextre un annelet d'arg.

Kreis — *St.-Gall.* D'azur à une colombe volante d'arg. C.: une boule d'arg., cintrée du même, sommée d'un compas aussi d'arg., ouvert en chev.

Kreischau — *Misnie.* D'arg. à trois feuilles de sin., les tiges en haut. C.: deux prob. de sa., ch. chacune d'une fasce d'arg. L.: d'arg. et de sa.

Kreischelwitz — *Silésie.* Coupé: au 1 d'arg. à l'aigle naiss. de sa., mouv. du coupé; au 2 échiq. de sa. et d'arg. C.: deux masses d'armes d'or, passées en saut.

Kreisel — *Prusse.* Parti: au 1 d'azur à une étoile de ...; au 2 de gu. à deux bandes de ...

Kreiter — *Russie.* De gu. à la barre d'arg., ch. d'une gerbe de sin., posée en pal, et acc. de deux poires d'or, tigées et feuillées du même, posées en barres, les queues en haut. Cq. cour. C.: trois pl. d'aut. L. d'arg. et de gu.

Kreith zu Guttenegk — *Bav.* (Barons bavarois, 27 août 1692; comtes du St.-Empire, 5 avril 1694.) De gu. à deux bêches de vigneron d'arg., emm. d'or, passées en saut. Cq. cour. C.: les meubles de l'écu, entre un vol de gu.

Kreittmayr — *Bav.* De gu. au chev. d'arg., ch. d'une fleur-de-lis d'azur. C.: un vol, aux armes de l'écu. — *Ou:* D'azur au chev. ployé d'or, ch. d'une fleur-de-lis de sa. C.: un homme iss., hab. d'azur, au rabat d'arg., tenant de sa main dextre une épée en pal. — (Chevaliers, 15 mai 1741.) Ec.: aux 1 et 4 de gu. à deux chev. d'arg., acc. d'une étoile d'or entre les deux chevrons; aux 2 et 3 d'azur à une fleur-de-lis d'arg. Sur le tout d'or à l'aigle ép. de sa., ch. sur sa poitrine d'un écusson losangé d'arg. et d'azur. Deux cq. cour. C.: 1° un homme iss., hab. de gu., ch. sur sa poitrine d'une étoile d'or, les mains appuyées sur ses hanches; L. d'or et de gu.; 2° un demi-vol aux armes du 2; L. d'arg. et d'azur. — (Barons, 6 juillet 1745. M. ét. en 1845.) Les armes de 1741, le surtout remplacé par un autre surtout de sa., cour. d'or et ch. d'un lion d'or, cour. du même et tenant de sa patte dextre une fleur-de-lis d'arg. et de sa sen. une croix latine d'or. Trois cq. cour. C.: 1° une homme iss., cour. de feuillage, hab. d'un parti de gu. et d'arg., ceint d'or et d'azur, ch. sur sa poitrine d'une étoile d'or, les mains appuyées sur ses hanches; L. d'arg. et de gu.; 2° le lion du surtout, iss.; L. d'or et de sa.; 3° un vol à l'antique d'azur, ch. d'une fleur-de-lis d'arg.; L. d'arg. et d'azur.

Kreittmayr von Offenstetten — *Bav.* (An., 16 sept. 1839.) Ec.: aux 1 et 4 d'azur à deux chev. d'arg., chaque chev. surmontant une étoile du même; aux 2 et 3 de gu. à une fleur-de-lis d'or. Cq. cour. C.: un lion iss. d'or. L.: à dextre d'arg. et d'azur, à sen. d'or et de gu.

Kreittmayr auf Offenstetten und Wackenstein — *Bav.* (Barons, 22 oct. 1855.) Les armes des barons de *Kreittmayr*, du 6 juillet 1765.

Kreitzberg (Edle von), v. **Crivelli** Edle **von Kreitzberg.**

Kreitzer — *Cologne.* Ec. en saut. d'or et d'azur; à deux lions affr. d'arg., soutenus d'un tertre de sin. et tenant ensemble une croix d'arg. sommée d'une fleur-de-lis du même, le tout br. sur les écartelures. C.: une croix d'arg.; entre un vol coupé, à dextre d'arg. sur gu., à sen. d'or sur azur. L. conformes aux émaux du vol.

Kreke (van de), v. **van der Creke.**

Kreler — *Augsbourg.* De gu. à une tête et col de biche au nat., tenant entre ses dents un vol d'arg.

Krell — *Nuremberg.* D'arg. à deux corneilles de sa., posées chacune en pal près de l'un des flancs, les têtes dirigées vers le chef et les pieds vers les flancs de l'écu. C.: une corneille ess. de sa., le vol levé.

Kremer — *Allem.* D'or à la bande d'azur, ch. d'un lion léopardé d'arg., tenant de sa patte dextre une pomme de grenade tigée, au nat. Cq. cour. C.: un vol d'or, l'aile dextre ch. d'une barre et l'aile sen. d'une bande d'azur, surch. chacune d'une pomme de grenade au nat., la tige en bas. L. d'or et d'azur.

Kremer — *Vienne.* Ec.: aux 1 et 4 de sa. à un griffon d'or, cour. du même; aux 2 et 3 d'arg. à trois chev. de gu. Cq. cour. C.: le griffon, iss. L.: à dextre d'or et de sa., à sen. d'arg. et de gu.

Kremer — *Aut.* Coupé: au 1 d'or à l'aigle de sa., tenant en son bec une rose de gu., tigée de sin.; au 2 bandé de gu. et d'arg. Cq. cour. C.: l'aigle, entre deux prob. coupées, à dextre d'or sur sa., à sen. d'arg. sur gu.

Kremer — *Bohême.* Ec.: aux 1 et 4 d'azur au lion d'or, cour. du même; aux 2 et 3 d'arg. à une pomme de grenade, entre un vol coupé, à dextre de gu. sur arg., à sen. d'or sur azur. L. conformes aux émaux du vol.

Krempelhuber Edle **auf Eming** — *Bav.* (Nob. du St.-Empire, 10 sept. 1790.) Ec.: aux 1 et 4 de gu. à un cerf élancé, au nat., celui du 1 cont.; aux 2 et 3 coupé d'azur sur or, à l'aigle de l'un en l'autre, celle du 3 cont. Deux cq. cour. C.: 1° le cerf du 1, iss.; L. d'arg. et de gu.; 2° une aigle iss., coupée d'or sur azur; L. d'arg. et d'azur.

Krempski — *Prusse.* Les armes de **Peray.**

Kremzow — *Pom.* D'azur à un tronc de chêne au nat., en bande, feuillé de trois pièces de sin., 1 à sen. et 2 à dextre. C.: un homme iss., hab. de sa., les bras arm. au nat., coiffé d'un chapeau de sa. sommé de plumes de coq du même, tenant devant son corps un échiquier de sin. et de sa. L.: d'arg., de sa. et de sin.

Krenchel — *Hesse.* De sin. à une autruche, tenant en son bec un fer-à-cheval, et soutenue d'un tertre, le tout d'arg. C.: un vol, d'arg. et de sin.

Krencki — *Pol.* Coupé: au 1 de gu. à une licorne naiss. d'arg., mouv. du coupé, senestrée d'un croiss. d'or qui est surm. de trois étoiles rangées du même; au 2 échiq. d'azur et d'arg. de trois tires. Cq. cour. C.: une licorne iss. d'arg.

Krenckingen — *Suisse.* Bandé de gu. et d'or, de quatre pièces. Cq. cour. C.: un demi-vol, aux armes de l'écu

Krenkingen — *Suisse.* D'azur; au chef palé d'arg. et de gu. C.: une tête et col de chien braque d'or, l'oreille de gu.

Krenn — *Vienne* (Chevaliers, 20 mai 1867.) Ec.: au 1 d'azur à un griffon d'or, tenant de sa patte dextre une épée et de sa sen. un balance d'or; au 2 d'or à une aigle naiss. de sa., mouv. d'une champagne échiq. de sa. et d'or de deux tires; au 3 d'or à une aigle naiss. de sa., mouv. d'une champagne échiq. de gu. et d'arg. de deux tires; au 4 d'azur à un château d'or sommé de deux tourelles du même, posé sur un rocher au nat. Deux cq. cour. C.: 1° le griffon du 1, iss. et cont.; L. d'or et d'azur; 2° une aigle iss. de sa.; L. d'or et de sa.

Krenner (Edle **von**) — *Bav.* (Chevaliers du St.-Empire, 7 juillet 1792. M. ét. le 27 sept. 1819.) Ec.: aux 1 et 4 d'azur à une grue avec sa vigilance, au nat., soutenue d'une champagne d'arg.; la grue du 1 cont.; aux 2 et 3 de gu. à deux bras de carn. opposés, mouv. des flancs, soutenant une couronne d'or. Deux cq. cour. C.: 1° la grue du 1; entre deux prob., coupées alt. d'arg. et d'azur; L. d'arg. et d'azur; 2° un vol, coupé alt. d'or et de gu.; L. d'or et de gu.

Krenski — *Pol.* D'azur à une épée d'arg., garnie d'or, la pointe en bas, accostée de deux croiss. adossés d'arg. Cq. cour. C.: trois pl. d'aut., une d'arg. entre deux d'azur.

Krenski — *Posnanie* (Rec. du titre de comte, 25 oct. 1843.) Les armes de **Nadelwitz.**

Krenski, v. **Krenocki.**

Krentzlin — *Milan.* D'azur à deux triangles vidés d'arg., entrelacés en forme d'étoile, acc. de trois fleurs de six feuilles d'or, rangées en chef. C.: les triangles. L. d'or et d'azur.

Kreppner — *Giessen.* De gu. à une oie d'arg. C.: une tête et col d'oie d'arg.

Krepa — *Westphalie.* D'or à la fasce vivrée de sa., acc. en chef d'un lambel de quatre pendants de gu. C.: un homme iss., hab. d'un parti de sa. et d'or, coiffé d'un bonnet albanais et tenant dans sa main sen. une flèche, la pointe en bas.

Kres — *Amsterdam.* D'or à la fasce de gu., ch. de trois fers de lance d'arg. en forme de couronnes à l'antique à trois rayons.

Kresce — *Middelbourg.* Coupé, de gu. au sauv. d'or, sur arg. à un arbre terrassé de sin.; à la fasce ondée de sin., br. sur le coupé. C.: un arbre de sin. L. de gu. et d'or.

Kresen — *Dan.* (M. ét.) D'arg. à trois pommes de grenade de gu., les queues en bas. C.: une pomme de grenade de l'écu.

Kress — *Nördlingen, Rothenburg* (*Bav.*) De gu. à trois poissons d'arg., posés en pals, rangés en fasce; au chef d'or, ch. de quatre los. rangées du champ. C.: un lion iss. d'or. L. d'or et de gu.

Kress de Kogenheim — *Alsace.* De sa. à trois maillets d'arg. C.: un buste d'homme barbu, hab. aux armes de l'écu, cour. d'or.

Kress de Kressenstein — *Aut., Bav., Hesse* (Nob. du St.-Empire, 15 juillet 1530; rec. du titre de baron, 26 janv. 1817.) De gu. à une épée d'arg., posée en bande, garnie d'or. Cq. cour. C.: un buste d'homme, mouv. de cinq plumes de paon au nat., hab. de gu., coiffé d'un bonnet de sa., retr. d'herm. et sommé de cinq autres plumes de paon; tenant entre ses deux l'épée en fasce, un petit croiss. montant d'arg. br. sur l'épée à la hauteur de la bouche.

Kressberg — *Carinthie.* Tranché d'azur sur or;

Digitized by Google

à une rose de l'un en l'autre. Cq. cour. C.: deux prob., coupées alt. d'or et d'azur.

Kressel de Gwaltelberg (Barons) — *Aut.* Parti d'azur et d'arg.; à un faucon au nat., bq. et m. de gu., br. sur le parti; et un tronc d'arbre au nat., mouv. de la p., br. aussi sur le parti, poussant à sen. une branche recourbée vers dextre, supp. le faucon et feuillé de trois feuilles de tilleul d'arg. sur l'azur. Cq. cour. C.: les meubles de l'écu. L. d'arg. et d'azur.

Kressen — *Prusse.* Coupé d'arg. sur sa.; à un poisson au nat., posé en bande, br. sur le coupé. C.: le poisson, posé en bande, passé entre deux prob., d'arg. et de sa.

Kresser — *Franconie.* D'or à la bande de sa., ch. d'une flèche au nat., arm. d'arg., empennée de gu. et d'arg., posée dans le sens de la bande. Cq. cour. C.: un homme iss., hab. de sa., ceint et retr. d'or, le rabat du même, coiffé d'un chapeau de sa., retr. d'or, tenant de sa main dextre la flèche de l'écu, en pal.

Kretkowski — *Pol.* Les armes de **Dolenga.**

Kretschmann — *Nuremberg.* D'azur à un croiss. figuré tourné d'arg. C.: un homme iss., hab. d'azur, coiffé d'un bonnet à l'antique du même, tenant de sa main dextre le croiss. en barre.

Kretschmann auf Erkersreuth — *Prusse, Saxe-Cobourg, Bav.* (An., 8 juillet 1801.) Parti d'or et d'azur; à un homme iss., hab. de l'un en l'autre, coiffé d'un bonnet pointu d'arg., les bras levés, supp. de sa main dextre un croiss. d'arg. et de sa sen. une étoile du même surm. de deux autres étoiles pareilles; l'écu bordé de l'un en l'autre. Cq. cour. C.: une chouette au nat., posée au centre d'un serpent d'or, plié en rond. L. d'or et d'azur.

Kretschmar — *Holl., Gueldre* (Nob. du St.-Empire, 2 mai 1667; inc. dans la nob. néerl., 11 fév. 1826.) Palé contre-palé de gu. et d'arg., de trois pièces, le deuxième compartiment (d'arg.) ch. d'une étoile d'or. Cq. cour. C.: une étoile d'or; entre un vol, coupé alt. de gu. et d'arg. L. d'arg. et de gu.

Kretschmar de Kienbusch — *Saxe-Cobourg* (An., 5 juillet 1836.) De sin. à la fasce, acc. en chef de deux grandes étoiles accostées, et en p. de sept petites étoiles, 4 et 3, le tout d'or. Cq. cour. C.: un chasseur iss., hab. de sin., coiffé d'un bonnet du même, portant sur son dos un fusil, la crosse en haut.

Kretschmar de Stolzenhain — *Silésie* (Chevaliers en *Bohême*, 1720.) Palé contre-palé de trois pièces de gu. et d'arg., le deuxième compartiment (d'arg.) ch. d'une étoile d'or. Cq. cour. C.: une étoile d'or; entre un vol, coupé alt. de gu. et d'arg.

Kretschmer — *Zutphen.* D'azur à une coeur d'or, duquel sortent trois chardons (sans feuilles) du même.

Kretskring — *Holl.* De gu. au saut. de sa. bordé d'or.

Kretz Edle **auf Ratzenhofen** — *Bav.* (Chevaliers du St.-Empire, août 1767; conf. de nob., 26 août 1813.) Ec.: aux 1 et 4 d'or à un tigre naiss., vomissant des flammes, celui du 1 cont.; aux 2 et 3 d'azur à la bande de gu., acc. de trois étoiles d'arg., 2 en chef et 1 en p. Deux cq. cour. C.: 1° le tigre du 1, entre deux prob. coupées alt. d'or et de sa.; l. d'or et de sa.; 2° un demi-vol, aux armes du 2; l. d'arg. et d'azur.

Kretzer — *Rothenburg* (*Bav.*) De gu. à deux rateaux d'or, passés en saut. C.: un homme iss., hab. au nat., tenant un rateau d'or, posé sur son épaule dextre.

Kretzig, v. **Kroczyk.**

Kretzschmar — *Saxe* (Nob. du St.-Empire, 28 juillet 1791.) D'azur à la barre d'arg. Cq. cour. C.: trois pl. d'aut., une d'arg. entre deux de sa.

Kreuch — *Aut.* Tranché d'arg. sur gu. Cq. cour. C.: un demi-vol, aux armes de l'écu.

Kreusch — *Livonie.* D'or à deux corneilles affr. de sa., surm. d'une troisième corneille du même, les ailes étendues. C.: une étoile d'or, entre un vol d'azur. L.: à dextre d'or et de sa., à sen. d'or et d'azur.

Kreuss — *Nuremberg.* Parti: au 1 d'azur à la moitié dextre d'une étoile (8) d'or, mouv. du parti; au 2 d'or à la moitié sen. d'une fleur-de-lis d'azur, mouv. du parti.

Kreusser — *Bav.* (Barons, 27 août 1823.) Ec.: aux 1 et 4 d'arg. à une lyre d'or, entourée de deux rameaux de laurier de sin.; au 2 d'azur au lion d'arg., soutenu d'un tertre de sin., supp. de sa patte dextre une couronne d'or; au 3 d'azur à une licorne sailliante et cont. d'arg., soutenue d'une terrasse de sin. Sur le tout d'arg. à la fasce de gu., acc. de trois fleurs-de-lis du même. Trois cq. cour. C.: 1° le lion du 2, iss. et cont; 2° un vol aux armes du surtout; 3° la licorne du 3, iss. et tournée à dextre, br. sur trois pl. d'aut., une d'azur entre deux d'arg. L. d'arg. et d'azur.

Kreussner — *Nuremberg.* Parti: au 1 bandé de sa., d'arg., d'or et de sa., l'or ch. de trois pignates de sa.; au 2 d'arg. à un bouc ramp. de sa. C.: un vol à l'antique, aux armes de l'écu.

Kreuter — *Hambourg.* D'azur à trois trèfles de sin. C.: un buste d'homme, hab. d'or, tort. d'arg.; entre un vol d'azur, chaque aile ch. d'un trèfle de sin. L. d'or et d'azur.

Kreuth (Comtes) — *Aut.* Divisé en chev.: au 1 palé de sa. et d'or; au 2 de sa. à une corne d'abondance d'or, en pal, remplie de fleurs et de fruits. Au chev. d'arg., br. sur la division et ch. de cinq roses de gu. Cq. cour. C.: un griffon iss. d'or, tenant la corne d'abondance. L.: à dextre d'or et de sa., à sen. d'arg. et de gu.

Kreutz (Comtes **de**), v. **Beizig de Kreutz.**

Kreutzburg — *Bav.* (An., 23 mai 1847) D'arg. à l'aigle de sa., la tête cont. Cq. cour. C.: deux bras, arm. au nat., les mains de carn. supp. un annelet comp. de sa. et d'arg. L.: à dextre d'arg. et de sa., à sen. d'arg. et de gu.

Kreutzer — *Ratisbonne.* De gu. à un agneau pascal d'arg., posé sur un tertre de trois coupeaux de sin. et portant une banderole du sec., ch. d'une croix du champ. C.: l'agneau.

Kreutzer ou **Creuzer** — *Nuremberg.* De gu. à la croix pattée alésée d'arg., sommée d'un croiss. figuré montant du même. C.: deux prob., de gu. d'arg.

Kreuzberg (Edle **von**), v. **Wurster de Kreuzberg.**

Kreuzenberg — *Tirol.* Parti d'un trait, coupé de deux autres, qui font six quartiers: aux 1 et 4 de sa. à un lévrier ramp. d'arg., coll. et bouclé d'or (*Kreuzenberg*); aux 2 et 5 de gu. à trois fleurs-de-lis mal-ordonnées d'arg.; aux 3 et 6 d'or à trois bandes de gu. Sur le tout d'azur à une croix latine d'or, soutenue d'un tertre de sa. Deux cq. cour. C.: 1° un chevalier iss. et cont., au nat., tenant de sa main sen. un drapeau d'azur ch. d'une croix d'or; l. d'or et d'azur; 2° de *Kreuzenberg*, qui est la tête et col du lévrier; l. d'arg. et de sa.

Krevet — *P. de Paderborn.* D'arg. à une écrevisse de gu., posée en pal. [V. **Krebs.**]

Krey (Barons) — *Aut.* D'arg. à un chapeau conique de sa., retr. d'or, les cordons du même. Cq. cour. C.: un chapeau piramidal de sa., sommé de trois pl. d'aut., une d'arg. entre deux de sa.

Kreybig, v. **Kreibig.**

Kreyendorff — *P. de Halberstadt.* D'or parti d'un trait de sa.; dans chaque compartiment une corneille de sa., posée en pal, grimpante contre le flanc de l'écu, celle à sen. cont. C.: une corneille assise de sa., devant une colonne d'or, sommée de quatre plumes d'aut. de sin.

Kreyenfels — *Prusse* (An., 29 avril 1653.) D'arg. à une corneille de sa., le vol levé, perchée sur un rocher au nat.

Kreynek — *Gueldre.* D'arg. au chev. haussé, supp. deux corneilles affr.; à une pointe, mouv. de la base de l'écu et supp. une autre corneille; le tout de sa. C.: un vol de sa. — *Ou:* D'arg. au chev. de gu., supp. deux corneilles de sa. et acc. en p. d'une autre corneille de sa. C.: un vol de sa. (*Arm. v. G.*) — *Ou:* D'arg. à deux chev. de gu., la première supp. deux corneilles affr. de sa. et la deuxième supp. une autre corneille de sa. C.: un vol de sa.

Kreys de Lindenfels — *Ratisbonne.* D'azur à deux fasces d'arg. C.: 1° deux prob. aux armes de l'écu; 2° un homme iss., hab. aux armes de l'écu, cour. de roses d'or et d'arg., la main dextre levée, tenant de la sen. une lance de tournoi d'or en barre, la pointe en bas.

Kreyss — *Souabe.* D'arg. à la fasce de gu., acc. de trois fleurs-de-lis de sa. C.: un demi-vol, aux armes de l'écu. L. d'arg. et de sa.

Kreytzen — *Prusse* (Comtes, 18 janv. 1701. M. ét.) D'arg. au pal de sa. C.: trois carottes de gu., feuillées de sin., les queues en bas, passées dans un annelet de sa. posé debout.

Krezer, v. **Kretzer.**

Krhomalr — *Silésie.* D'or à un faucon au nat., posé sur un tertre de sin. Cq. cour. C.: le faucon, entre deux prob. de sa.

Krickau — *Silésie.* De gu. à la bande d'arg., ch. de trois femmes iss. de carn., hab. de gu., mouvantes du bord inférieur de la bande, les deux femmes à dextre et à sen. couronnées de roses de gu. Cq. cour. C.: une femme iss., les cheveux épars, hab. de gu., supp. de chacune de ses mains levées une couronne de roses de gu.

Digitized by Google

Krickenbeck — *P. de Clèves.* De gu. à une fleur-de-lis d'arg. C.: une tête et col de chien braque au nat., entre deux cornes de buffle de gu. [V. **Sprayt de Krickenbeck.**]

Krickenbecke — *Westphalie.* D'or au saut. de sa. Cq. cour. C.: une tête et col de chien braque, aux armes de l'écu.

Kriechbaum — *Aut.* D'azur au chev. d'or; au pal de gu., br. sur le tout et ch. d'un cerisier de sin., posé sur un tertre du même, en p. C.: un cerisier de sin.; entre deux prob., coupées alt. d'azur et d'or. L. d'or et d'azur.

Kriechbaum — *Steyer* (*Styrie*). D'or à un sanglier de sa., sautant devant un arbre de sin.; le tout soutenu d'une terrasse du même. C.: deux prob., coupées alt. de sa. et d'or. L. d'or et de sa.

Kriechbaum — *Styrie.* Ec.: aux 1 et 4 d'or à un sanglier de sa., ramp. contre un rocher d'arg., mouv. du flanc dextre; aux 2 et 3 palé d'azur et d'or, de quatre pièces. Cq. cour. C.: un merisier d'azur. L. d'or et de sa.

Kriechbaum — *Styrie.* Ec.: aux 1 et 4 de sa. au lion d'or, ramp. contre un rocher d'arg., mouv. du parti, le lion du 1 cont.; aux 2 et 3 de gu. au pal d'arg. Sur le tout d'arg. à un arbre terrassé de sin. Cq. cour. C.: un lion iss. de gu., tenant entre ses pattes une pierre au nat. L.: à dextre d'or et de sa., à sen. d'arg. et de gu.

Kriechbaum (Barons) — *Styrie.* Ec.: aux 1 et 4 de sa. au lion d'or, celui du 1 cont.; aux 2 et 3 palé de gu. et d'arg. Sur le tout parti: *a.* de gu. à un sanglier ramp. et cont. de sa.; *b.* d'arg. à un arbre de sin., posé sur un tertre du même. Deux cq. cour. C.: 1° un arbre de sin.; L. d'or et de sa.; 2° un lion iss. d'or, tenant entre ses pattes un rocher d'arg.; L. d'arg. et de gu.

Kriechbaum barons **de Kirchberg** — *Styrie.* Ec.: aux 1 et 4 de sa. au lion d'or, celui du 1 cont.; aux 2 et 3 palé de gu. et d'arg. de quatre pièces. Sur le tout parti: *a.* de gu. à un sanglier ramp. et cont. d'arg; *b.* d'or à un arbre de sin. Quatre cq. cour. C.: 1° un panache de pl. d'aut. de gu. et d'arg., disposées sur trois rangs; 2° un arbre de sin.; 3° un lion iss. d'or, cour. du même, tenant entre ses pattes un rocher d'arg.; 4° une colonne d'arg., cour. d'or; entre un vol, coupé alt. de sa. et d'or. L.: à dextre d'or et de sa., à sen. d'arg. et de gu.

Kriechen — *Suisse.* Coupé: au 1 losangé d'arg. et de gu.; au 2 de gu. plein. C.: un chapeau pirami-dal aux armes de l'écu, sommé d'un panache de plumes de coq de sa.

Krieeks ou **Kriex** — *Holl.* Ec.: aux 1 et 4 d'or à trois cerises de gu., les tiges en bas (*Kriex*); aux 2 et 3 d'azur à une fleur-de-lis d'or (*van Eyll*). C.: un cerisier de sin., fruité de gu

Krieg — *Prusse* (An., 10 mars 1861.) Parti: au 1 de gu. à un chevalier cont., arm. de toutes pièces d'arg., tenant une hallebarde; au 2 de sa. à une licorne ramp. d'arg. Au chef de l'écu de gu., br. sur le parti et ch. de deux épées d'arg., garnies d'or, passées en saut. C.: une tête et col de lion d'azur. L.: à dextre d'arg. et de gu., à sen. d'arg. et de sa. D.: RACKEBÜLL, 22 FEBR. MDCCCLXIV.

Krieg de Bellicken — *Suisse* (Nob. du St.-Empire, 7 sept. 1765.) Ec.: aux 1 parti: *a.* barré d'arg. et d'azur; *b.* de gu. plein; aux 2 et 3 d'or à la fasce de sa.; au 4 parti: *a.* de gu. plein; *b.* bandé d'arg. et d'azur. Trois cq., le 3 cour. C.: 1° une tête et col d'aigle cont. d'or; 2° deux prob., celle à dextre barrée d'arg. et d'azur, celle à sen. de gu. plein; 3° un bonnet albanais aux armes du 2, bouppé d'or, orné de boules du même.

Krieg de Hochfelden — *Aut.* (Barons, 16 juillet 1818.) De gu. à un chevalier, arm. d'arg., posé de profil, la visière levée, le casque panaché de gu., brandissant de sa main dextre un sabre d'arg., garni d'or, la main sen. appuyée sur la gaine de sa., suspendue à sa hanche. Cq. cour. C.: le chevalier, iss. L. d'arg. et de gu.

Krieg de Hochfelden — *Bade* (Nob. bavaroise, 20 juillet 1786.) Les armes des barons du nom, à la différence que le chevalier tient une épée haute en pal. C.: le chevalier, iss., entre deux prob., coupées alt. de gu. et de sa.

Krieg de Hochfelden — *Bade* (M. ét.) D'arg. à deux fasces vivrées de sa. C.: deux cornes de buffle, aux armes de l'écu.

Kriegelstein de Sternfeld — *Aut.* (Chevaliers du St.-Empire, 1 juin 1792.) Ec. en saut. de gu. et d'azur; à la bande de sa., br. sur le tout, acc. en chef à sen. d'une étoile (8) d'or surm. d'une boule du même, et en p. à dextre d'une boule d'or surm. d'une étoile (8) du même. Sur le tout un écusson d'arg., cour. d'or, ch. d'un lion du même, tenant entre ses pattes une colonne aussi d'or; à deux palmes de sin., passées en saut., br. sur la colonne. Cq. cour. C.: un vol coupé alt. de sa. et d'arg., le sa. de l'aile dextre ch. de la boule et de l'étoile de l'écu en chef à sen., le sa. de l'aile sen. ch. de l'étoile et de la boule de l'écu en p. à dextre. L. d'arg. et de gu.

Krieger — *Prusse.* De sa. à trois vases à deux anses d'arg. Cq. cour. C.: un bras arm., brandissant une épée, le tout au nat., entre un vol de sa.

Krieger — *Silésie* (An., 2 nov. 1743.) D'or à un cheval galopant de sa. C.: un bras, arm. de sa., la main de carn. tenant une épée d'arg., garnie d'or.

Krieger — *Saxe, Schwarzbourg-Sondershausen* (An., 18 déc. 1815.) Ec.: aux 1 et 4 d'azur au lion d'or, cour. du même; aux 2 et 3 d'arg. à un massacre de cerf de sa. Sur le tout de *Krieger*, qui est de gu. à une gerbe d'or. Deux cq. cour. C.: 1° un chevalier iss., arm. au nat., tenant une épée; L. d'or et de gu.; 2° une ramure de cerf de sa.; L. d'arg. et de sa. T.: deux hommes d'armes, arm. de lances.

Krieger de Khriegern — *Bav.* (An., 4 janv. 1666.) Tranché: au 1 de gu. au lion naiss. d'or, mouv. du tranché; au 2 bandé de gu. et d'arg., de quatre pièces. C.: un chevalier iss., tenant une épée.

Kriegsau — *Vienne* (Nob. du St.-Empire, 30 nov. 1679; barons, 6 nov. 1866.) Tiercé en fasce: au 1 d'or à un homme iss., arm. de toutes pièces, la visière levée, le casque panaché de trois pl. d'aut., une d'arg. entre deux de gu., tenant de ses mains une épée de bataille, posée sur son épaule; ledit homme accosté de chaque côté de cinq étoiles d'or, 2, 1 et 2; au 2 parti de gu. et d'arg.; au 3 d'azur au lion d'or, cour. du même, lamp. de gu., couché sur une terrasse de sin. dans l'action de se jeter sur sa proie. Sur le tout d'or à une aigle de sa. Cq. cour. C.: un homme, arm. de toutes pièces, posé les jambes écartées, du reste comme celui du 1, la gaine de l'épée à la hanche, accosté de deux lions ramp. et affr. d'or, dont celui à dextre tient le pommeau de l'épée de sa patte sen. et celui à sen. tient la lame de l'épée de sa dextre. L.: à dextre d'or et de sa., à sen. d'arg. et de gu. D.: NITOR IN ADVERSUM.

Kriegsfeld (Chevaliers von), v. **de la Rencetière von Kriegsfeld.**

Kriegshaber I — *Galicie.* Coupé: au 1 d'arg. à deux gerbes accostées d'or; au 2 d'azur à une ancre d'arg., posée en barre. Cq. cour. C.: une gerbe d'or, entre un vol d'azur. L. d'arg. et d'azur.

Kriegshaber II — *Galicie.* Ec.: au 1 d'arg. à deux gerbes accostées d'or; au 2 d'azur à une ancre d'or; au 3 d'azur à une ancre d'arg., posée en barre; au 4 d'arg. à un cheval naiss. au nat., crisé de gu. A la fasce de gu., br. sur l'écartelé et ch. d'une étoile d'or. Deux cq. cour. C.: 1° une gerbe d'or, entre un vol de sa.; L. d'arg. et d'azur; 2° le cheval iss. du 4; L. d'or et de gu.

Kriegsheim, v. **Krüger de Kriegsheim.**

Kriegstein — *Prusse* (An., 11 nov. 1760.) D'arg. à un héraut d'armes, au nat., tenant de sa main dextre un trèfle de sin.

Kriegstetten — *Suisse.* D'arg. à trois feuilles de tilleul de sin., posées en pairie, les sommets dirigés vers le coeur de l'écu. C.: un demi-vol d'arg., ch. de trois feuilles de tilleul de sin., 2 et 1, les queues en bas.

Kriegstorffer de Kriegstorf — *Bav.* (M. ét.) De gu. à deux pals d'arg. C.: deux prob., de gu. et d'arg.

Krichuber — *Aut.* (Chevaliers, 1 déc. 1698.) Coupé: au 1 d'or à une étoile d'azur; au 2 d'azur à un sabre d'or. Deux cq. cour. Deux C. identiques, savoir trois pl. d'aut., une d'or entre deux d'azur.

Kriens — *Lucerne.* D'arg. à un arbre de sin., posé sur un tertre de trois coupeaux du même et semestré d'un ours de sa., ramp. contre le fût.

Kries — *Prusse* (An., 10 sept. 1840.) De gu. à deux faisceaux d'épis d'or, chaque faisceau de trois pièces. Cq. cour. C.: un vol, coupé alt. d'azur et d'or.

Kries — *Pom.* D'arg. à trois champignons d'or. C.: deux champignons d'or, mouv. d'une même tige. L. d'arg., d'or et de sin.

Krieex, v. **Krieeks.**

Krifft Edle **von Krifftenstein** — *Saxe* (Chevaliers du St.-Empire, 2 oct. 1780.) Parti: au 1 d'or à une écrevisse de gu., en pal; au 2 d'azur au lion d'arg. Deux cq. cour. C.: 1° une paire de tenailles d'écrevisse de gu., en pal; L. d'or et de gu.; 2° trois pl. d'aut., une d'arg. entre deux d'azur; L. d'arg. et d'azur.

Krimi von Eberstall und Micheim — *Bav.* (M. ét. en 1776.) Tranché d'or sur azur; à un bouquetin ramp. d'arg., br. sur le tranché et soutenu d'une

terrasse rocheuse du même. C.: un croiss. figuré montant d'or, soutenu d'une boule d'azur et sommé de trois pl. d'aut. d'arg. L. d'or et d'azur.

Kringer de Bosselwitz — *Silésie.* De gu. à trois pignates mal-ordonnées d'arg.; le champ chapé-ployé d'arg., à deux lions affr. de gu. Cq. cour. C.: un lion de gu., entre deux prob. d'arg.; et deux pennons coupés de gu. sur arg., passés en saut. et br. sur le tout.

Krinz — *Prusse* (Conf. de nob., 14 juillet 1663. M. ét.) D'azur à deux chev. renv. d'or, surm. chacun d'une boule du même et acc. en p. de deux palmes de sin., passées en saut. C.: un lion iss. d'or, cour. du même, tenant une flèche d'arg. en pal, le fût passé dans une boule d'or; entre deux prob., celle à dextre éc. d'azur et d'or, celle à sen. éc. d'or et d'azur.

Kripp zu Krippach und Brunnberg — *Tirol.* Ec.: aux 1 et 4 de gu. à un panier plus haut que large, d'arg; aux 2 et 3 d'arg. à la bande ondée de sa. Deux cq. cour. C.: 1° le panier; L. d'arg. et de gu.; 2° un demi-vol aux armes du 2; L. d'arg. et de sa.

Krippendorff — *Bade, Holl.*, orig. de *Thuringe.* De gu. à trois épées d'arg., les pointes en bas, rangées en fasce, soutenues d'un tertre de sin. en p. C.: une épée d'arg., la pointe en bas, soutenue d'un tertre de sin., entre un vol de sa., chaque aile ch. d'une épée d'arg., la pointe en bas.

Krisciech ou Krisiech — *Bosnie, Dalmatie.* Tranché: au 1 de gu. à une croix treflée d'or; au 2 d'or à une fleur-de-lis de gu. C.: un chien iss. de gu., coll. et bouclé d'or.

Kriscich — *Illyrie.* Tranché: au 1 de gu. à une croix treflée d'arg.; au 2 d'arg. à une fleur-de-lis d'azur. Brl. de gu. et d'arg. C.: un chien iss. de gu., coll. et bouclé d'or. L.: à dextre d'arg. et de gu., à sen. d'arg. et d'azur.

Kristelli (Chevaliers de), v. **Schrötter** chevaliers **de Kristelli.**

Kritsch Edle **von Rosenthal** — *Aut.* (Nob. du St.-Empire, 4 juillet 1792; chevaliers du St.-Empire, 21 août 1793.) D'azur plein; chapé-ployé d'arg., à deux roses de gu., tigées et feuillées de sin. Deux cq. cour. C.: 1° un demi-vol cont. d'azur, chapé-ployé d'arg.; L. d'arg. et d'azur; 2° trois pl. d'aut., une d'arg. entre deux de gu.; L. d'arg. et de gu.

Kriwitz von Tarnowitz und Brütz — *Mecklembourg* (Nob. du St.-Empire, 23 mars 1635.) Ec.: aux 1 et 4 d'azur au lion d'or, cour. du même, tenant un faisceau de trois flèches; aux 2 et 3 de gu. à la fasce ondée d'arg. Sur le tout d'or à un palmier de sin., s'élevant d'une haie d'osiers circulaire au nat. Cq. cour. C.: le lion, iss.; entre un vol, coupé de gu. sur arg. L. d'arg. et de gu.

Kröcher — *Prusse. Armes anc.:* D'or à un chameau pass. de sa. C.: une queue de paon au nat. — *Armes mod.:* D'azur à un chameau pass. d'arg. C.: le chameau, iss.

Krochmann — *Nuremberg.* Parti: au 1 coupé d'azur sur or; à un sauvage de carn., posé de profil, ceint et cour. de lierre, br. sur le coupé, tenant une massue sur son épaule; au 2 coupé: *a.* d'or à la bande d'azur, ch. de trois étoiles du champ; *b.* d'azur à un quart de roue d'arg., mouv. de l'angle dextre du chef. C.: le sauvage, iss. L. d'or et d'azur.

Kroeli — *Pol.* D'azur à trois croiss. tournés d'arg., rangés en fasce.

Krockow — *Prusse.* Ec.: aux 1 et 4 de sa. à une fleur-de-lis d'arg.; aux 2 et 3 d'or à un membre d'aigle de sa., la serre en bas. Cq. cour. C.: la fleur-de-lis. L.: à dextre d'arg. et de sa., à sen. d'or et de sa.

Krockow de Wickerode — *Prusse* (Comtes, 19 sept. 1786.) D'or à un cor-de-chasse de sa., acc. en chef de deux fleurs-de-lis d'azur et en p. de deux membres d'aigle cont. et accostés du sec., les serres en bas. Cq. cour. C.: deux bras, arm. au nat., les poings de carn. opposés. T.: deux sauvages de carn., ceints et cour. de lierre, arm. de massues [Les gentilshommes du nom portent les armes des comtes, sans tenants]. [Changement de nom et d'armes, 31 janv. 1874. V. **von der Wickeran** comtes **de Krockow.**]

Kroczewski — *Prusse.* Les armes de **Grabie I.**

Kroeff — *Zél.* Coupé, d'or à un griffon de sa., sur arg. à six fermaux de gu.; au fr.-q. d'azur, ch. d'un lion d'or. — *Ou:* Coupé: au 1 de gu. à un griffon d'or, posé à sen., acc. à dextre d'un écusson d'or au lion de gu.; au 2 d'arg. à cinq fermaux ovales d'or, 3 et 2, couchés, l'ardillon à sen.

Kroeger — *Livonie* (Nob. du St.-Empire, 20 nov. 1786.) Taillé de gu. sur azur; à la barre d'arg., br. sur le taillé; le gu. ch. de trois pignates d'arg., 2 et 1. Cq. cour. C.: trois pl. d'aut. d'or. L.: à dextre d'arg. et de gu., à sen. d'arg. et d'azur.

Kroel de Gymmen ou Cruwel de Gymborn — *Westphalie.* D'or; au chef d'azur, ch. de trois fermaux en losange d'arg., rangés en fasce. C.: un buste d'homme, posé de profil, hab. d'or, coiffé d'un bonnet d'azur, retr. aux armes du chef [V. **Gimborn.**]

Krog — *Norvége* (M. ét.) De gu. à la bande d'azur, ch. de trois roses d'arg. C.: trois roses accostées d'arg., sommées chacune d'une pl. d'aut. du même.

Kroge — *Hambourg.* D'azur à une charrue antique d'or. C.: un vol à l'antique, d'arg. et d'azur. L. d'or et d'azur.

Krögedantz — *Norvége* (M. ét.) De pourpre à deux demi-ramures de renne de gu., passées en saut., les pieds en haut. C.: deux prob., coupées alt. de gu. et de pourpre.

Krogenos — *Dan.* (M. ét. en 1573.) D'or à une aigle sans tête de sa. C.: une queue de paon au nat.

Kroger — *Hambourg.* De gu. à trois lames de couteau accostées d'arg., les pointes en bas. C.: une lame de l'écu.

Krogh — *Dan.*, orig. du *P. de Brème.* D'azur à un château d'arg., posé sur un socle du même; ledit château consistant en un mur crén., ouv. du champ, sommé de deux tours d'arg., aj. du champ, couvertes de dômes de gu., chaque dôme sommé d'une girouette d'or, celle à dextre flottant à dextre et celle à sen. flottant à sen.; ledit mur supp. quatre masses à pictons d'or entre les tours, rangées en fasce, les têtes en haut. Cq. cour. C.: un lévrier iss. d'arg., coll. et bouclé d'or; entre un vol, coupé alt. d'azur et d'arg. L. d'arg. et d'azur.

Krogius, v. **Edelhelm.**

Krohn — *Anhalt-Bernburg* (An., 2 déc. 1834.) De gu. à une grue d'arg., posée sur une tête de mort au nat., acc. en p. de deux os de mort au nat., passés en saut. Cq. cour. C.: trois plumes de héron d'arg. L. d'arg. et d'azur.

Krohn — *Prusse.* Parti: au 1 de gu. à une grue, la patte dextre levée, posée sur une tête de mort, acc. en p. de deux os de mort, passés en saut., le tout d'arg.; au 2 d'azur à une couronne d'or. Cq. cour. C.: trois pl. d'aut., une d'arg. entre deux de gu. L.: à dextre d'arg. et de gu., à sen. d'or et d'azur.

Krohne — *Bav.* (Conf. de nob., 9 oct. 1819.) De gu. à une grue ess. d'arg., avec sa vigilance du même. Cq. cour. C.: la grue, entre deux drapeaux, celui à dextre de gu. plein, celui à sen. d'arg. ch. d'une aigle ép. de sa.

Krohne ou **Krehn** — *Prusse* (Barons, 28 fév. 1648.) Parti d'azur et de gu.; à une grue ess. d'arg., avec sa vigilance du même, br. sur le tout. Cq. cour. C.: la grue, devant deux pl. d'aut. d'arg., entre deux drapeaux, celui à dextre de gu., celui à sen. d'azur. *Manteau* de gu., doublé d'arg.

Kroje — *Pol.* De gu. à trois socs de charrue d'arg., posés en pairie, mouv. du coeur de l'écu. Cq. cour. C.: une queue de paon au nat.

Krokwy — *Pol.* D'azur à une fasce vivrée alésée en forme de W, sommée d'un crampon iss., la barbe à dextre, le tout d'arg.

Krolikowski — *Prusse.* Les armes de **Poray.**

Kroli — *Prusse.* D'arg. à un cerf naiss. de gu., iss. d'une haie d'osiers du même, mouv. de la p. Cq. cour. C.: le cerf, iss., entre un vol d'arg.

Kröll de Grimmenstein (Barons) — *Wurt.* (M. ét.) D'arg. à un tertre d'or, surm. de deux pattes d'aigle de sa., passées en saut, les serres en haut. Cq. cour. C.: une femme iss., chevelée et cour. d'or, hab. d'arg., tenant deux poissons du même, les têtes en bas, soutenus de la couronne. L. d'arg. et de sa.

Kromeier — *Silésie.* D'or à une corneille de sa., posée sur un tertre de trois coupeaux de sin. Cq. cour. C.: un croiss. d'arg., supp. la corneille; entre deux prob. de sa.

Krombout — *Holl.* Ec.: aux 1 et 4 de gu. à la fasce d'or, acc. de trois meriettes du même; aux 2 et 3 d'arg. à trois branches feuillées de sin., rangées sur un tertre du même. Sur le tout d'azur au lion d'arg. Brl. de gu. et d'or. C.: cinq pl. d'aut., alt. d'or et de gu.

Kromhuysen, v. **Cromhuysen.**

Kromm — *Suisse.* De sa. à la fasce d'or, ch. d'un hérisson de sa. C.: cinq pl. d'aut., alt. de sa. et d'or.

Kromohmen — *Prusse* (M. ét. au milieu du 16e siècle). D'arg. à une écrevisse de sa., posée en fasce. Cq. cour. C.: l'écrevisse en fasce.

Kromsdorf — *Thuringe.* Parti: au 1 d'or à la demi-aigle de sa., mouv. du parti; au 2 d'arg. à trois

roses de gu., rangées en pal. C.: deux cornes de bouquetin adossées d'or.

Kronauer — *Winterthur.* De gu. à une couronne d'or. C.: trois lis de jardin d'arg., tigés et feuillés de sin.

Kronegg (Barons) — *Aut.* Ec.: aux 1 et 4 d'or à une aigle de profil de sa., le vol levé, posée sur une terrasse de sin.; aux 2 et 3 de gu. à un bouquetin naiss. d'arg. Deux cq. cour. C.: 1° l'aigle ess. et cont., cour. d'or, entre deux prob. d'or; 2° un bouquetin iss. d'arg.

Kronenberg — *Zwolle.* D'or à une tour de gu., ouv. et aj. de sa.

Kronenberg (Barons) — *Aut.* Coupé: au 1 d'azur à deux couronnes à l'antique de cinq rayons d'or, accostées; au 2 d'arg. au chev. de gu. Deux cq. cour. C.: 1° un bras arm., tenant une épée en bande, le tout au nat., entre un vol, l'aile dextre tranchée, l'aile sen. taillée d'arg. sur azur; L. d'arg. et d'azur; 2° cinq pl. d'aut., alt. de gu. et d'arg.; L. d'arg. et de gu.

Kronenberg (Chevaliers de), v. **Jäger** chevaliers **de Kronenberg.**

Kronenburg — *Holl.* D'or à une tour de gu. sans fenêtres, portillée de sa.; au chef d'azur, ch. de deux couronnes d'or.

Kronenburg (Barons) — *Aut.* Fascé d'or et de sa. C.: un vol à l'antique, aux armes de l'écu.

Kronenfeldt — *Han.* D'azur au lion d'arg., cour. de lauriers de sin. et acc. au 1er canton d'une étoile d'or et aux 2 et 3 d'une couronne du même. Cq. cour. C.: le lion iss., supp. de sa patte dextre une étoile d'or, son corps ceint d'un baudrier coupé de gu. sur azur, les bouts flottants à dextre. L.: à dextre d'arg. et d'azur, à sen. d'arg. et de gu.

Kronenfels (Chevaliers de), v. **Stephann** chevaliers **de Kronenfels.**

Kronenschild (Edle von), v. **Navratil** Edle **von Kronenschild.**

Kronest — *Styrie.* Tranché: au 1 de sa. à un griffon d'or, supp. de sa patte dextre une couronne du même; au 2 bandé d'arg. et d'azur, de quatre pièces. C.: le griffon, iss.; entre deux prob., coupées alt. d'or et de sa. L.: à dextre d'or et de sa., à sen. d'arg. et d'azur.

Kronfeld [anciennement **Wenzl de Kronfeld**] — *Transylvanie* (An., 3 mai 1822; substitution du nom de *Kronfeld*, 24 nov. 1846.) Coupé d'or sur azur; l'azur ch. d'un mont d'arg., sommé d'un bras iss. du sommet, paré de l'un en l'autre, la main de carn. tenant un faisceau d'épis au nat., le bras enflant une couronne de feuillage de sin. ornée de cinq roses de gu. Cq. cour. C.: le bras de l'écu (moins la couronne de feuillage), entre un vol de sa. L.: à dextre d'or et d'azur, à sen. d'arg. et de gu.

Kroninger — *Aut.* Ec.: aux 1 et 4 de gu. à une couronne d'or; aux 2 et 3 d'azur à une couronne d'arg. Cq. cour. C.: trois pl. d'aut.: d'azur, de gu. et d'arg. L.: à dextre d'arg. et d'azur, à sen. d'or et de gu.

Kronkowski — *Pol.* Les armes de **Tromby I.**

Kronow — *Pom.* D'azur à deux feuilles de vigne de sin., les queues passées en saut. et posées sur un tertre de sin. Cq. cour. C.: les feuilles, br. sur un panache de trois pl. d'aut.: d'azur, de gu. et d'or. L.: d'azur, de sin. et de gu.

Kronstorffer — *Aut.* Parti: au 1 d'arg. à la demi-aigle de gu., mouv. du parti; au 2 tranché d'or sur sa.: à la bande d'arg., br. sur le tranché et ch. de trois roses de gu. Cq. cour. C.: une cigogne au nat.; entre un vol coupé, à dextre d'arg. sur gu., à sen. d'or sur sa. L. conformes aux émaux du vol.

Kronthal — *Suisse.* D'or à une tête et col de cerf de sa. C.: le meuble de l'écu.

Kronwald — *Galicie.* D'azur à une couronne d'or; le champ chapé-ployé d'arg., à deux molettes (6) de gu. Cq. cour. C.: une molette de gu., accostée de quatre pl. d'aut., à dextre de gu. et d'arg., à sen. d'azur et d'or.

Kronwiesen (Chevaliers de), v. **Rübsaamen** chevaliers **de Kronwiesen.**

Kroock — *Amsterdam.* D'azur à une tige de trois fleurs au nat., dans un pot d'or. — *Ou.* Parti: *a.* d'or à la demi-aigle de sa., mouv. du parti; *b.* d'arg. à la fasce de gu., acc. de trois fleurs-de-lis du même. Sur le tout d'azur à un cygne d'or, bq. et m. de gu. [V. **Croock.**]

Krook van Harpen, v. **Harpen.**

Kroon — *Holl.* De gu. à une marque en forme de saut. alésé d'arg., les deux bouts supérieurs réunis par une traverse du même; acc. en chef d'une couronne d'or.

Kropf — *Bav.* (Chevaliers du St.-Empire, 11 mai 1779. M. ét.) D'arg. à un buste d'homme, hab. de gu., coiffé d'un bonnet du même, retr. d'or, accosté en chef de deux étoiles d'azur. Deux cq. cour. C.: 1° le buste; L. d'arg. et de gu.; 2° un chapeau pyramidal d'arg., ch. d'une étoile d'azur, retr. de gu., portant une boule d'or sommée de plumes de coq de sa.; L. d'arg. et d'azur.

Kropf d'Emoltzheim — *Bav.* (M. ét.) D'arg. à un croiss. de gu., le bord intérieur denteié. C.: deux bras, celui à dextre paré de gu. et celui à sen. paré d'arg., les mains de carn. supp. le croiss. de l'écu.

Kropf de Flügelsberg — *Bav.* (M. ét.) D'arg. à un buste d'homme barbu, hab. de gu., bout. d'or, coiffé d'un bonnet de gu. ch. d'un pal d'or, retr. du même. C.: le buste.

Kropff — *Alsace.* D'or à un crâne de bœuf de sa. C.: une aigle iss. de sa.

Kropff — *P. de Halberstadt.* De gu. au chev. d'arg., acc. de trois annelets d'or. C.: trois clous de tente d'arg., ayant chacun un annelet en haut à dextre.

Kropff — *Han., Saxe-Altenbourg, Bav.* (Nob. du St.-Empire, 5 nov. 1560.) Ec.: aux 1 et 4 de gu., au chev. d'arg., acc. de trois annelets du même (*Kropff*); aux 2 et 3 d'arg. au pal de gu. Cq. cour. C.: trois clous de tente de gu., ayant chacun un annelet en haut à dextre; *ou*, trois épées, les pointes en bas.

Kropff — *Bav.* (M. ét.) D'or à un homme pass., hab. de sa., les souliers du même, les bas d'arg., coiffé d'un bonnet de sa., retr. d'arg., tenant de sa main dextre un bâton d'arg. en pal et de sa sen. une hache du même, posée sur son épaule. C.: l'homme, iss.

Kropiwnicki — *Pol.* Les armes de **Sasa I.**

Kroschnitzki — *Silésie.* Echiq. de gu. et d'arg. C.: un demi-vol, aux armes de l'écu.

Kroschwitz, v. **Troetzler de Kroschwitz.**

Kroseck — *Prusse* (An., 16 juin 1871.) Ec.: aux 1 et 4 d'arg. à trois grenades allumées au nat.; aux 2 et 3 de gu. à une tête et col d'un cheval bai. C.: un panache de cinq pl. d'aut., alt. d'arg. et de gu.; ledit panache ch. de la Croix de fer. L. d'arg. et de gu.

Krosigk (Barons) — *Prusse, Saxe, Anhalt.* D'arg. à trois socs de charrue de gu., posés en fasces, l'un sur l'autre. C.: deux socs de charrue adossés de gu., soutenus d'une couronne de feuillage plié; à une fasce rétrécie et alésée d'or, br. sur les socs. S.: deux griffons; *ou* deux sauvages, la main appuyée sur leur massue.

Krosnowsky (Comtes) — *Galicie.* Ec.: au 1 d'azur à un fer-à-cheval d'arg., acc. de deux croisettes pattées d'or, l'une en chef, l'autre en p.; au 2 d'azur à un poignard renv. d'arg., garni d'or, accosté de deux fers-à-cheval adossés du sec. et acc. en p. d'un autre fer-à-cheval du même; au 3 de gu. à un fer-à-cheval d'arg., sommé d'un fer de flèche du même; au 4 d'azur à un fer-à-cheval renv. d'arg., surm. d'une épée renv. du même, garnie d'or. Sur le tout les armes de *Junosza.* Cinq cq. cour. C.: 1° trois plumes de paon au nat.; 2° trois pl. d'aut., une d'arg. entre deux d'azur; 3° cinq pl. d'aut., alt. de gu. et d'arg.; 4° un bras, arm. d'or, la main de carn. brandissant une épée d'arg.; 5° une jambe, arm. de sa., éperonnée d'arg., posée sur le genou. L. des trois premiers cq., d'arg. et de gu.; des deux autres, d'arg. et d'azur. T.: à dextre un chevalier, arm. de toutes pièces, ceint d'un tablier d'arg., la visière levée, tenant une pique; à sen. un griffon d'or.

Krösten ou **Krösel** — *Prusse* (M. ét. au 18e siècle). Parti d'arg. et de gu.; à un perroquet pass. de sin., br. sur le parti. Cq. cour. C.: un vol, de gu. et d'arg. L. d'arg. et de gu.

Kroszynski — *Lithuanie.* De gu. à une croix latine, les deux bouts de la traverse remontant à la même hauteur du pal, le pied de la croix soutenu d'une traverse, les deux bouts cramponnés vers le bas; le tout d'arg.

Krotendorf — *Bav.* De gu. à une licorne naiss. d'arg. Cq. cour. C.: la licorne, iss.

Krotken — *P. de Halberstadt.* D'or à un rencontre de bœuf de gu. C.: deux cornes de bœuf d'or.

Krotowski — *Pol.* Les armes de **Lesnezye.**

Krottenauer — *Prusse* (Nob. du St.-Empire, 10 nov. 1660.) D'arg. à un homme barbu, hab. d'azur, coiffé d'un bonnet pointu du même, posé sur une terrasse de sin. et tenant de sa main dextre une grappe de raisins pamprée au nat. Cq. cour. C.: l'homme, iss., la grappe remplacée par une harpe d'or.

Krottendorf — *Styrie.* De gu. à un trident d'arg., en pal, les crochets de la première et de la troisième dent tournées à l'intérieur. C.: deux prob. de sa., chaque prob. ornée à l'ext. d'une crête à cinq angles d'arg., chaque angle orné de cinq plumes de paon au nat.

Krticzka de Jadon — *Bohême* (Chevaliers, 11 janv. 1810.) Coupé: au 1 de gu. à une femme iss.,

mouv. du coupé, hab. d'arg., les yeux bandés de gu., tenant de sa main dextre une épée d'arg., garnie d'or, et de sa sen. une balance d'or en équilibre; au 2 parti d'or et d'azur, à deux faisceaux des licteurs au nat., passés en saut., br. sur le parti. Deux cq. cour. C.: 1° la femme iss. du 1; 1. d'arg. et de gu.; 2° les faisceaux des licteurs, passés en saut.; 1. d'or et d'azur. — (Barons, 16 év. 1839.) Mêmes armes. Trois cq. cour. C.: 1° et 3° ceux des armes de 1810; 2° une étoile d'or, entre un vol coupé, à dextre d'azur sur sa., à sen. de sa. sur gu., chacun des quatre compartiments ch. d'une étoile d'or. L.: à dextre d'arg. et de gu., à sen. d'or et d'azur. S.: deux lions d'or. D.: JUSTITIAM SUMMA FIDE SERVABO.

Kruchina de Schwanberg (Barons) — *Aut.* Coupé: au 1 d'arg. à deux chicots au nat, passés en saut.; au 2 d'or à un cygne au nat., posé sur une terrasse de sin. Cq. cour. C.: le cygne, entre un vol d'or et d'arg., chaque aile ch. de deux fasces de gu. L.: à dextre d'arg. et de gu., à sen. d'or et de gu. S.: deux griffons de gu.

Krucini — *Pol.* De gu. à la croix alésée d'or, acc. en p. d'une étoile d'arg.

Krucyni — *Pol.* De sa. à la croix pattée d'arg. Cq. cour. C.: deux prob. d'arg.

Krüdener — *Courlande.* D'or à deux fasces brét. de gu. Cq. cour. C.: une roue d'or.

Krüdener (Barons) — *Livonie, Esthonie.* Ec.: aux 1 et 4 d'or à la fasce ondée d'azur, acc. en chef d'une licorne naiss. d'arg. (celle du 1 cont.), mouv. de la fasce, et en p. d'une fleur-de-lis partie d'arg. et de gu., adextrée d'une rose de gu. et senestrée d'une rose d'arg.; aux 2 et 3 d'arg. à trois fasces de gu., crénelées chacune de quatre pièces. Deux cq. cour. C.: 1° une corne de licorne d'or, en pal, entre deux pl. d'aut., de gu. et d'arg., ch. chacune de six bes. d'or, rangés en pal; 1. d'or et de gu.; 2° un piat circulaire de gu. à fond d'azur; 1. d'arg. et de gu.

Krueg — *Allem.* Parti: au 1 coupé d'azur sur arg.; à un vase à deux anses, rayé d'arg. et d'azur, rempli d'une rose et de deux lis, tigés et feuillés, le tout au nat.; au 2 coupé d'arg. sur azur, au lion d'or, br. sur le coupé. Cq. cour. C.: un lion iss. d'or, tenant les fleurs du vase. L. d'arg. et d'azur.

Krueger — *Prusse.* De sa. à trois cruches à une anse d'arg. Cq. cour. C.: un bras, arm. d'arg., entre un vol de sa.

Krueger — *Aut.* D'or à deux fasces de sa.; à la bande de gu., br. sur le tout et ch. d'une licorne courante d'arg. Cq. cour. C.: la licorne, iss. L.: à dextre d'or et de sa., à sen. d'arg. et de gu.

Krufft — *Aut.* (Barons, 1790.) D'or à deux bras, parés de gu., cerclés d'or au poignet, au coude et à l'épaule, passés en saut., les poings de carn. fermés; à la bord. engr. de gu., surch. d'une autre bord. comp. de sa. et d'or. Trois cq. cour. C.: 1° un lion iss. et cont. d'arg., arm. et lamp. de gu.; 2° les bras de l'écu; 3° un lévrier iss. d'arg. L.: des 1 et 3 cq., d'or et de sa.; du 2, d'or et de gu. S.: à dextre un lévrier reg., à sen. un lion reg., tous deux d'arg. D.: FORTITUDINE, CONSTANTIA ET FIDELITATE.

Krufft *dit* **Crüdner** — *Westphalie.* D'or à un cerf élancé de gu. Cq. cour. C.: le cerf, iss.

Krug — *Nuremberg.* D'arg. à trois roses de gu., mouv. d'un vase d'or. C.: un bras, arm. d'azur, tenant un flambeau d'arg. L. d'arg. et de gu.

Krug — *Bâle.* D'arg. à trois feuilles en forme de coeur de sa., reunies en forme de trèfle; à la bord. aussi de sa. Cq. cour. C.: un buste d'homme, hab. d'arg., au rabat de sa., la poitrine ch. des feuilles de l'écu.

Krug de Nidda — *Prusse, Saxe, Hesse* (Nob. du St.-Empire, 1763.) D'or à une étoile à six rais d'azur, chaque rai représenté en relief, le dos du relief de chaque rai aplati en forme de filet d'arg., se rétrécissant vers l'extrémité de chaque rai; l'étoile ch. en coeur d'une pignate ou cruche sans anses, de couleur bronzée. Cq. cour. C.: un vol, d'or et de sa., l'aile de sa. ch. de deux étoiles accostées d'or. L. d'or et de sa. [Quelquefois l'étoile est représentée ayant chaque rai parti d'azur et d'arg.]

Krug de Straub — *Berlin* (An., 20 sept. 1865. M. ét. le 5 juillet 1866.) De sa. au saut. d'arg., ch. en coeur d'un écusson d'azur, surch. d'une pignate d'arg. C.: une étoile d'azur, entre un vol, coupé alt. d'arg. et de sa. L.: à dextre d'arg. et d'azur, à sen. d'arg. et de sa.

Krügelstein — *Prusse* (Conc. d'arm., 1584.) Ec.: aux 1 et 4 d'or à trois carreaux d'azur; aux 2 et 3 d'azur plein. — (An., 1589.) Ec.: aux 1 et 4 coupé: *a.* d'or à trois carreaux d'azur; *b.* d'azur à un demi-soleil d'or, mouv. du coupé; aux 2 et 3 d'arg. à une tour de gu.

Kruger — *Coire.* De gu. à une cruche d'arg., à couvercle du même, l'anse à dextre. C.: la cruche.

Krüger — *Prusse, Mecklembourg* (An., 11 mai 1826.) D'azur à trois étoiles d'or. Cq. cour. C.: un bras arm., la main gantelée brandissant une épée, le tout au nat.

Krüger — *Prusse* (An., 10 mars 1864.) D'azur à un huchet d'arg., vir. d'or; au chef de gu., ch. de deux épées d'arg., garnies d'or, passées en saut. C.: une tête et col de lion d'azur. L. d'arg. et d'azur. D.: MISSUNDE, 2 FEBR. MDCCCLXIV.

Krüger — *Allem.* D'azur à trois pignates mal-ordonnées d'arg. Cq. cour. C.: cinq plumes de paon, alt. d'azur et d'arg.

Krüger de Krügsheim — *Brandebourg* (Nob. du St.-Empire, 12 sept. 1761.) Ec.: aux 1 et 4 de gu. à un bras, arm. d'arg., mouv. du parti, la main de carn. tenant une épée; au 2 d'azur à trois fleurs-de-lis mal-ordonnées d'arg.; au 3 d'azur à trois épis mal-ordonnés d'or. Cq. cour. C.: une fleur-de-lis d'arg., entre un vol de sa. L.: à dextre d'arg. et de gu., à sen. d'arg. et d'azur.

Kruiningen, v. **Cruyningen.**

Kruise, v. **Cruise.**

Kruizer, v. **Cruysser.**

Kruki — *Pol.* De gu. à deux demi-épées d'arg., passées en saut. Cq. cour. C.: trois pl. d'aut. d'arg.

Krukiewnieki — *Pol.* Les armes de **Korczak.**

Krukow — *Dan.* (M. ét.) D'azur à trois demi-fleurs-de-lis d'or, posées en triangle renversé et s'entre-touchant. C.: une fleur-de-lis au pied coupé d'or.

Krukow — *Dan.* (M. ét.) D'azur à trois fasces de gu., et une licorne naiss. d'arg., mouv. de la première fasce. C.: un miroir arrondi d'azur, encadré et emmanché d'or, orné à l'entour de sept plumes de paon au nat.

Krukow — *Dan.* (M. ét. en 1621.) D'arg. à deux paires de tenailles d'écrevisse de gu., posées en pals, accostées. C.: deux bras, arm. au nat., les mains de carn. tenant ensemble un anneiet d'or.

Krukow ou **Krukoff** — *Russie, Belg.* Ec.: au 1 d'azur à une étoile (8) d'or; au 2 de gu. à un croiss. figuré d'arg.; au 3 d'arg. à un lis de jardin au nat., tigé et feuillé de sin., posé sur une terrasse isolée du même; au 4 d'or à deux crochets (anciens instruments de torture, en russe *Kruk*) de sa., passés en saut., ledit saut. posé en bande, et un cimeterre d'azur, garni d'or, en barre, br. sur les crochets. Cq. cour. (sans cimier). L.: à dextre d'or et d'azur, à sen. d'or et de gu.

Krukowieki (Barons) — *Galicie.* D'azur à un rencontre de boeuf de sa., le front traversé, entre les cornes, d'une épée d'arg. en bande, la pointe en bas. Cq. cour. C.: un bras, arm. d'arg., brandissant une épée du même. L. d'azur et de sa.

Krukowieki (Comtes) — *Galicie.* Ec.: au 1 d'or à l'aigle ép. de sa.; au 2 de gu. à un poisson nageant d'arg.; au 3 de gu. à trois lances de tournoi d'or, deux passées en saut. et la troisième renv. et br. en pal; au 4 d'or à une hache d'arg., emm. au nat. Sur le tout d'azur à un rencontre de boeuf de sa., le front traversé, entre les cornes, d'une épée d'arg. en bande, la pointe en bas. Cinq cq. cour. C.: 1° un bouquetin iss. et cont., au nat.; 2° l'aigle ép.; 3° un bras, arm. d'arg., brandissant une épée du même, garnie d'or; 4° une queue de paon au nat., accostée de deux clés adossées d'or; 5° la hache du 4, en bande, reposant sur le tranchant. L. des 1, 4 et 5 cq., d'arg. et de gu.; des 2 et 3, d'arg. et de sa. S.: deux tigres au nat.

Krul ou **Crul** — *Bois-le-Duc.* D'or à un arbre terrassé de sin., le fut accolé d'un serpent au nat.

Krull — *Holl.* D'or à une tête d'homme barbu, de carn., posée de profil. C.: un vol, de gu. et d'or [Comp. **Crull.**]

Krull — *Mecklembourg-Schwerin* (Conc. d'arm., 4 juin 1490.) D'or à la fasce d'azur, ch. de trois étoiles du champ. C.: un homme iss., chevelé d'or, hab. d'un parti d'azur et d'or, au rabat de l'un en l'autre, ceint et rebr. de l'un en l'autre, tenant de sa main dextre une étoile d'or, la sen. posée sur son estomac.

Krüll — *Bav.* D'arg. à une mouette de sa., tenant en son bec un poisson au nat., la tête en bas. C.: deux poissons au nat., posés en chev. renv., les têtes en bas. L. d'arg. et de sa.

Krumbholtz [ou **Grumbholtz**] **de Rosenfeldt** — *Aut.* (Nob. du St.-Empire, 18 janv. 1709.) Coupé d'azur sur or; au lion de l'un en l'autre, tenant une rose d'arg., tigée et feuillée de sin., et acc. en chef de deux étoiles d'or. C.: un lion iss. coupé d'or sur

Digitized by Google

azur, tenant la rose; entre un vol coupé d'azur et d'or, chaque compartiment d'azur ch. d'une étoile d'or.

Krumenau — *Silésie.* D'arg. à la fasce crén. de quatre pièces de sa. Cq. cour. C.: un buste d'homme, hab. de sa., coiffé d'un bonnet pointu du même, retr. d'arg.; entre un vol d'arg.

Krumhausen — *Dantzick.* Parti: au 1 d'azur à trois têtes et cols de cerf au nat., l'une sur l'autre; au 2 d'or à la demi-aigle de sa., mouv. du parti.

Krumme — *Dan.* (M. ét.) D'azur à trois mâchoires de bêtes féroces d'arg., posées en pairie et s'entretouchant. C.: une pl. d'aut. de sa., entre deux mâchoires d'arg., la pointe en haut.

Krumme — *Dan.* (M. ét.) D'azur à un croiss. cont. d'arg.

Krummedige — *Holstein* (M. ét. en 1598.) D'arg. à un tilleul arr. de sin. C.: deux prob. au nat.

Krummel, v. **Crümmel de Rolff.**

Krummensee — *Brandebourg* (M. ét. en 1827.) D'azur à un enclos de planches d'arg.

Krummensee — *Silésie.* D'arg. à une demi-ramure de cerf de sa. et un demi-vol du même, C.: deux targes ovales d'arg., devant sept pennons de gu., attachés à des lances de tournoi de gu.

Krummenstoll — *Fribourg, Genève.* De gu. à une grappe de raisins d'or, sans pampre, attachée à un petit chicot d'or en fasce.

Krummess — *Courlande, Livonie, Han.* Coupé: au 1 d'or au lion naiss. de gu., mouv. du coupé (*ou* d'or au lion léopardé de gu.); au 2 d'arg. à trois S de sa., rangés en fasce. Cq. cour. C.: un S de sa., entre un vol, d'or et d'arg., chaque aile ch. d'un S de sa. L.: à dexire d'or et de gu., à sen. d'arg. et de sa.

Krumpen — *Dan.* (M. ét. en 1569.) D'arg. à une roue de moulin de gu. C.: la roue, entre deux prob. coupées alt de gu. et d'arg.

Krumstrup — *Dan.* (M. ét.) D'azur à la fasce d'or.

Krumstrup — *Dan.* (M. ét.) De gu. à la fasce dentelée d'arg.

Krumstrup — *Dan.* (M. ét.) De gu. à la fasce d'arg., ch. d'un cep de vigne fruité, au nat., posé dans le sens de la fasce. C.: deux prob. d'arg., ch. chacune d'une fasce de gu.

Krumstrup — *Dan.* (M. ét.) Coupé: au 1 parti de gu. et d'or; au 2 d'azur plein. C.: deux prob. coupées, à dextre de gu. sur azur, à sen. d'or sur azur.

Krumstrup — *Dan.* (M. ét.) Parti: au 1 de gu. au pal d'arg., ch. d'un cep de vigne fruité, au nat.; au 2 d'or plein.

Krumteich — *Prusse* (M. ét.) D'azur à un arbre terrassé de sin. C.: deux prob., coupées alt. d'or et de sa.

Krünhuber — *Allem.* Taillé d'arg. sur azur; à deux roses de l'un à l'autre; à une barre denchée, taillée de sa. sur arg., br. sur le taillé. Cq. cour. C.: un demi-vol, taillé de sa. sur arg. L.: à dextre d'arg. et d'azur, à sen. d'arg. et de sa.

Krusiewicz — *Lithuanie.* D'azur à une croisette pattée d'arg., soutenue d'un croiss. versé d'or et sommée d'un croiss. montant du même. Cq. cour. C.: trois pl. d'aut. d'arg.

Krupek — *Pol.* De gu. à deux fleurs-de-lis d'arg., rangées en fasce. Cq. cour. C.: une fleur-de-lis d'arg., entre deux prob. de gu.

Kruplizki — *Pol., Prusse.* Parti: au 1 d'azur à un croiss. figuré tourné d'or, surm. d'une étoile du même; au 2 d'arg. à une flèche de gu., posée en pal, la pointe en bas. Cq. cour. C.: un homme iss., hab. d'azur, rebr. d'arg., au rabat du même, tenant de chaque main une flèche d'arg. en pal, la pointe en bas. L.: à dextre d'or et d'azur, à sen. d'arg. et de gu.

Krupotzki — *Prusse occidentale.* Les armes de *Pobog.* C.: un lion iss. d'or, tenant une épée d'arg., garnie d'or. L. d'arg. et d'azur.

Krusbiörn ou **Crusebjörn** — *Suède* (An., 1622.) D'or à un ours ramp. de sa., tenant de ses pattes une croix latine de gu., sommée d'un guidon coupé d'azur sur arg., flottant au-dessus de la tête dudit ours. C.: les meubles de l'écu, iss.

Kruse — *Dan.* D'arg. à un bonnet albanais d'azur, retr. de gu., houppé d'or. Cq. cour. C.: deux bras, arm. au nat., les mains supp. ensemble le bonnet de l'écu.

Kruse — *Livonie.* Parti d'azur et de gu., au pal de l'un en l'autre; l'azur ch. d'un membre d'aigle d'or, coupé de gu., la cuisse de sa., le genou à dextre, les ongles en bas; le gu. ch. d'un demi-vol de sa. Cq. cour. C.: un demi-vol cont. de sa. et le membre d'aigle de l'écu, le genou à sen., accostés. L.: à dextre d'azur et de gu., à sen de sa. et de gu.

Kruse ou **Krause** — *Courlande.* Coupé d'azur sur gu.; à un buste d'homme, br. sur le coupé, vêtu d'un habit brunâtre boutonné d'or, coiffé d'un casque de tournoi, les traits du visage visibles à travers les grilles, les cheveux épars. C.: le buste; entre un vol de gu. et d'azur. L. de gu. et d'arg.

Kruse — *Mecklembourg, Nassau* (Barons, 8 janv. 1653.) Parti: au 1 d'arg. à une rose de gu., bout. d'or, et une demi-rose pareille, mouv. du parti, en p.; au 2 de gu. à un demi-vol de sa., mouv. du parti, en p. Cq. cour. C.: un rencontre de boeuf de sa., sommé d'un demi-vol du même. L.: à dextre d'arg. et de gu., à sen. de gu. et de sa.

Kruse d'Elghammar — *Suède.* Parti: au 1 d'azur à une demi-fleur-de-lis d'arg., mouv. du parti; au 2 échiq. de gu. et d'or de cinq tires, chacune de trois points. C.: deux prob. coupées, à dextre d'or sur azur, à sen. de gu. sur arg.

Kruse de Kalbala — *Suède* (Barons, 1653. M. ét. en 1731.) Ec.: au 1 de gu. à un chevalier, arm. de toutes pièces d'arg., le casque panaché d'une pl. d'aut. au nat., tenant une épée d'arg. et monté sur un cheval bai galopant au nat.; au 2 d'or à un casque de tournoi d'arg., grillé d'or, doublé de gu., taré de profil; au 3 d'or à un dextrochère, arm. au nat., la main de carn. tenant une épée d'arg., garnie d'or; au 4 d'arg. à un homme, hab. d'azur, coiffé d'un bonnet du même, chaussé de sa. et tenant une hallebarde au nat., le tout soutenu d'une terrasse de sin. Sur le tout parti: *a.* d'azur à une demi-fleur-de-lis d'arg., mouv. du parti; *b.* échiq. de gu. et d'or. Deux cq. cour. C.: deux prob. coupées, à dextre d'arg. sur azur, à sen. de gu. sur or; 2° le chevalier du 1.

Kruse de Verchou — *Suède* (Barons, 1679.) Ec.: aux 1 et 4 de gu. à un homme d'armes, arm. de toutes pièces d'arg., tenant de sa main dextre une hallebarde du même; aux 2 et 3 d'arg. à quatre drapeaux d'azur, les hampes passées en saut., et environnées d'une couronne de laurier de sin. Sur le tout un écusson parti, cour. d'or: *a.* d'arg. à une rose de gu., bout. d'or, et une demi-rose pareille, mouv. du parti, en p.; *b.* d'or à un demi-vol de sa., mouv. du parti, en p. Deux cq. cour. C.: 1° un rencontre de boeuf au nat., sommé d'un demi-vol de sa. et de deux prob. coupées alt. d'or et de sa., ornées chacune à l'ext. de trois trèfles de sin.; 2° les meubles du 2.

Krüseke — *Prusse* (M. ét. le 12 août 1758.) De gu. à un chandelier d'église de trois branches d'or.

Kruseman — *Amsterdam, Harlem, la Haye.* De sin. à un senestrochère arm., la main de carn. tenant un cimeterre; et quatre croisettes dans les cantons de l'écu; le tout d'arg. C.: le bras.

Krusemark — *Prusse* (M. ét. en 1822.) De gu. à un chandelier d'eglise de trois branches d'or. C.: le meuble de l'écu; *ou:* une colonne d'arg., le chapiteau et la base d'or, sommée d'un cygne au nat. D.: GOTT ALLEIN DIE EHRE.

Krusenbart — *Fribourg.* D'or à une tête d'homme barbu de carn., posée de front.

Krusenstiern — *Esthonie* (Nob. de *Suède*, 9 mars 1649.) D'azur à un senestrochère, mouv. du flanc, paré de gu., rebr. d'arg., la main de carn. empoignant un arc d'or en pal; le tout acc. en chef d'une étoile d'or. C.: un bonnet tartare, sommé à dextre de quatre plumes de coq et supp. une flèche de gu. en pal. L.: à dextre d'or et d'azur, à sen. d'or et de gu.

Kruszewski — *Pol.* Les armes de **Habdank.**

Kruszowski — *Pol.* D'arg. à un ours ramp. de sa., percé de deux flèches, dans la poitrine en bande et dans le dos en barre. Cq. cour. C.: l'ours, iss.

Kruszynski — *Pol.* Les armes de **Prawdzic.**

Krutheim — *Bade* (An., 8 août 1827.) Coupé d'arg. sur sa.; à deux saumons adossés de gu., br. sur le tout. C.: deux prob., d'arg. et de sa. L. d'arg. et de sa.

Kruthusen — *Holl.* D'arg. à trois annelets de sa., acc. en chef d'un lambel d'azur. C.: un annelet de sa., supp. un lambel d'azur; entre un vol de sa.

Krutisch — *Prusse.* Ec.: aux 1 et 4 d'or à une couronne de laurier de sin.; aux 2 et 3 de sin. plein. A une épée d'arg., garnie d'or, en barre, br. sur les écartelures. Cq. cour. C.: l'épée, en pal.

Krutter — *Soleure.* De gu. à un croiss. versé d'or, acc. en chef de deux étoiles du même et en p. d'un tertre de trois coupeaux de sin., les deux coupeaux extérieurs sommés chacun d'un trèfle du même, celui à dextre en bande et celui à sen. en barre. C.: une étoile d'or, surm. d'un croiss. versé du même. L. d'or et de gu.

Krutter — *Soleure.* Taillé: au 1 d'azur à un croiss. figuré montant d'or; au 2 barré d'arg. et de sa. de

Digitized by Google

quatre pièces. C.: un demi-vol d'azur, ch. de deux barres, chaque barre taillée d'arg. sur sa. L.: à dextre d'or et d'azur, à sen. d'arg. et de sa.

Kruxichievich — *Serbie.* D'or à l'aigle échiq. d'arg. et de sa., bq. et m. de gu. Cq. cour. C.: l'aigle. L. d'or et de sa.

Kruydaen — *Gorinchem.* De sin. à un poisson d'or, cour. du même, posé en bande.

Kruydenier — *Holl.* De sin. à une fontaine de trois bassins d'or, jaillissante d'arg.; sur le bord du bassin inférieur trois serins de canarie du sec. sont perchés, les deux à dextre affr. C.: un serin d'or.

Kruyff — *Holl.* De gu. à la fasce d'azur, acc. de trois fleurs-de-lis d'or, 1 en chef et 2 en p.

Kruyff (de) — *Holl.* Coupé de pourpre sur gu., à la fasce d'or, br. sur le coupé; le pourpre ch. de trois épées d'arg., garnies d'or, en pals, rangées en fasce, et le gu. d'un lévrier courant d'arg. C.: une épée d'arg., garnie d'or. L. d'arg. et de gu.

Kruys — *Holl.* Ec.: aux 1 et 4 d'or à la croix ancrée de sa.; au 2 d'azur à deux poissons nageants d'arg., lorrés et peautrés de gu., l'un sur l'autre; au 3 d'arg. à une tortue de sa., posée en pal.

Kruyse — *Holl.* Coupé: au 1 d'arg. plein; au 2 d'arg. à trois bandes de gu.

Kruyshoek — *Holl.* D'arg. à la croix d'azur, cant. de quatre croisettes du même.

Kruyskerken, v. **Cruyskereken.**

Kruythoff — *Holl.* Ec.: aux 1 et 4 d'arg. à un arbre terrassé de sin.; aux 2 et 3 d'arg. à une tête de More, tort. d'arg.

Kruzer — *Pol.* De sa. à trois chev. alésés d'arg., acc. de trois gobelets du même. Cq. cour. C.: trois pl. d'aut. d'arg. [V. **de Croeser de Berges.**]

Kryge — *Hambourg.* D'azur à un crampon en fasce d'arg., ayant deux tiges perpendiculaires en bas, et un angle à sen. C.: un vol à l'antique, l'aile de devant d'arg., l'aile de derrière d'azur. L. d'arg. et d'azur.

Krygier — *Pol.* Parti: au 1 d'or à un demi-vol cont. de sa.; au 2 de gu. à un demi-vol d'arg. Cq. cour. C.: un vol, d'arg. et de sa.

Krygier — *Prusse* (An., 30 déc. 1812; rec. de nob., 22 oct. 1828.) Coupé: au 1 d'or à une lampe à l'antique allumée au nat., suspendue à trois chaînes; au 2 recoupé: *a.* d'arg. à un livre ouvert, inscrit sur la page dextre du mot PRACOWITOSC; *b.* de gu. à un éperon couché d'arg., la molette à sen. Cq. cour. C.: trois pl. d'aut. d'arg. L.: à dextre d'or et de gu., à sen. d'arg. et de gu.

Krynicki — *Galicie.* Parti: au 1 les armes de *Korab*; au 2 de gu. à un griffon d'arg. Cq. cour. C.: le griffon, iss.

Krynkowski — *Pol.* Les armes d'**Ogonczyk.**

Kryspin — *Pol.* De gu. à un chicot d'arg., posé en pal, adextré de deux têtes et cols de cerf cont. d'or, l'une sur l'autre, et senestré d'un lion du sec., la queue passée entre ses jambes et remontant. Cq. cour. C.: une queue de paon au nat., entre un vol d'arg.

Krystian — *Galicie.* Coupé: au 1 de gu. à un griffon pass. d'arg.; au 2 d'azur à un griffon pass. d'arg. Cq. cour. C.: quatre pl. d'aut.: d'arg., de gu., d'arg. et d'azur.

Kryt de Vosbergen — *P. d'Overyssel* (M. ét.) De gu. à une fleur-de-lis d'or. C.: la fleur-de-lis. — *Ou:* De gu. à une fleur-de-lis d'or, séparée verticalement en deux parties, et une vergette d'or, de hauteur égale à celle de la fleur-de-lis, posée entre les deux moitiés. C.: les meubles de l'écu.

Krywocki — *Galicie.* D'arg. à la barre d'azur, ch. d'un sabre d'arg., garni d'or, posé dans le sens de la barre, la pointe en bas; la barre acc. en chef d'une licorne saillante cont. au nat., soutenue d'une terrasse de sin., et en p. d'un arbre terrassé de sin.

Krzeczunowicz — *Galicie.* Coupé: au 1 d'arg. à un loup de sa., pass. sur une terrasse de sin.; au 2 de gu. à un cheval galopant d'arg., soutenu d'une terrasse de sin. Cq. cour. C.: un cheval iss. d'arg., entre un vol coupé, à dextre d'arg. sur sa., à sen. de gu sur arg. L. conformes aux émaux du vol.

Krzenclewski, v. **Erdberg-Krzenclewski.**

Krzesinski — *Pol.* Les armes de **Nieczuja.**

Krzikowski — *Pol.* (M. ét.) De gu. à un bouquetin ramp. d'arg., accorné d'or. Cq. cour. C.: le bouquetin, iss.

Krzyanski — *Pol.* Les armes de **Rzentkowski.**

Krzycki — *Pol.* Les armes de **Kotwicz.**

Krzyczewski — *Pol.* De gu. à deux pals alésés, réunis en haut par une traverse; et un pairle alésé, br. sur le tout, le pied terminé en fer de flèche; le tout d'arg. Cq. cour. C.: un corbeau de sa., tenant en son bec une bague d'or, châtonnée d'un rubis.

Krzykowski — *Pol.* Les armes de **Polkozic.**

Krzystalowicz — *Galicie.* D'azur à une croix de Lorraine d'or, à laquelle manque le bras inférieur à dextre. Cq. cour. C.: un bras arm., brandissant une épée, le tout au nat.

Krzyszkowski — *Pol.* Les armes d'**Odrowonz.**

Krzywda — *Pol.* D'azur à un fer-à-cheval d'arg., les bouts en bas, acc. entre ses branches d'une croisette pattée d'or, et supp. une croix pareille à laquelle manque le bras dextre. Cq. cour. C.: cinq pl. d'aut. d'arg. L.: à dextre d'or et d'azur, à sen. d'arg. et d'azur.

Krzywosondzki — *Pol.* Les armes de **Niesobia.**

Krzyzanowski — *Galicie.* Les armes de **Dembno.**

Krzyzanowski — *Pol.* Les armes de **Swinka.**

Ksahercich — *Serbie.* D'azur à une cigogne pass., d'arg., bq. et m. de gu.; le champ chapé de gu., chaque partie de gu. ch. en haut de deux étoiles (8) d'arg. et en bas d'une comète du même. C.: un vol à l'antique d'azur, ch. de deux étoiles (8) d'arg., l'une sur l'autre. L. d'arg. et de gu.

Ksarkovich — *Serbie.* De gu. chapé d'or; à trois croiss., 2 et 1, de l'un à l'autre. C.: un lion iss. d'or, arm. et lamp. de gu.

Kuaukovich — *Serbie.* D'or à la croix de gu., ch. en abîme d'un croiss. d'arg. C.: un lion iss. d'or, lamp. de gu., posé de front, la patte dextre levée, la sen. appuyée sur sa hanche.

Kubach — *Pol.* D'arg. à trois tulipes d'or. Cq. cour. C.: trois épis effeuillés d'or.

Kubalski — *Pol.* Les armes de **Dolenga.**

Kübeck de Kübau — *Aut.* (Chevaliers, 20 oct. 1816; barons, 29 mars 1825.) D'arg. chaussé d'azur; l'arg. ch. d'une aigle ép. de sa., bq., m. et chaque tête cour. d'or. Trois cq. cour. C.: 1° et 3° trois pl. d'aut., une d'arg. entre deux d'azur; L. d'arg. et d'azur; 2° l'aigle: L. d'arg. et de sa. 2°.: deux griffons reg. d'or.

Kübler — *Winterthur.* D'azur à une étoile d'or, soutenue d'un tertre de sin. C.: une étoile d'or. L. d'or et d'azur.

Kubli — *Coire.* Coupé, d'azur à une étoile d'or, sur arg. plein; à la fasce de gu., br. sur le coupé et ch. de trois étoiles d'or. C.: un homme iss., hab. de gu., au rabat d'arg., coiffé d'un bonnet albanais de gu., retr. d'arg., tenant de sa main dextre une branche feuillée d'or, la sen. appuyée sur sa hanche. L.: à dextre d'arg. et de gu., à sen. d'or et d'azur.

Kuch — *Russie.* Ec.: aux 1 de gu. à un croiss. d'or, surm. d'une étoile du même; aux 2 et 3 d'azur à un bras, arm. d'arg.; au 4 de gu. à un soleil d'or.

Kucharski — *Pol.* Les armes de **Jastrzembiec.**

Küchelbecker — *Saxe* (Nob. du St.-Empire, 14 août 1790.) De gu. vêtu d'arg.; chacun des quatre compartiments d'arg. ch. d'une rose de sa., bout. d'or, barbée de sin.; le gu. ch. d'une patte d'ours d'arg., tenant un sceptre d'or en pal. Bri. de gu. et d'arg. C.: trois plumes de coq, une d'arg. entre deux de sa.; le tout accosté de deux sceptres d'or. L. d'arg. et de gu.

Kuchenheim — *Westphalie.* Palé contre-palé de sa. et d'arg., de six pièces. C.: deux cornes de buffle, coupées alt. d'arg. et de sa.

Küchenmeister de Neuburg — *Franconie.* Fascé d'arg. et d'azur, de quatre pièces. C.: une tête et col de bouquetin de gu., accornée d'or.

Küchenmeister de Wechtersbach — *Franconie.* De gu. à deux fasces d'arg. C.: deux prob., coupées alt. de gu. et d'arg.

Kucher — *Franconie.* D'arg. à un homme iss., hab. d'azur, mouv. d'un tertre de sin. et tenant une flèche d'azur. C.: l'homme iss., entre un vol coupé alt. d'azur et d'or. L. d'or et d'azur.

Küchl — *Bav.* (Nob. du St.-Empire, 2 juin 1768. M. ét. en 1814.) Ec.: aux 1 et 4 d'arg. au lion de gu., tenant entre ses pattes une étoile d'or; aux 2 et 3 de sa. à trois étoiles d'or, celles du 2 mal-ordonnées. Cq. cour. C.: le lion, iss. L.: à dextre d'arg. et de gu., à sen. d'or et de sa.

Kuchlein ou Cuchelinus — *Bois-le-Duc.* Ec.: aux 1 et 4 d'or à trois tourt. de sa.; aux 2 et 3 d'azur à une fleur-de-lis d'or. (On trouve aussi aux 1 et 4 la fleur-de-lis et aux 2 et 3 les tourt.) Bri. de sa. et d'or. C.: un bras, paré d'azur, rebr. d'arg., le coude à dextre, la main de carn. tenant un flambeau de sa., allumé d'or, en bande, la flamme en bas.

Kuchler — *Bav.* (M. ét.) D'azur à un cerf ramp. d'or. C.: une tête et col de cerf d'or.

Küchler — Grand-duché de *Hesse* (An., 23 janv. 1837.) Coupé: au 1 d'azur à un cerf naiss. d'or, mouv.

Google

du coupé; au 2 d'or à trois tourt. de gu. Cq. cour. C.: le cerf iss. L. d'or et d'azur.

Küchler (Edle von) — *Aut.* (An., 20 oct. 1872.) Coupé: au 1 parti: *a.* d'azur à trois épis d'or, mouv. du coupé; *b.* d'or à une chouette au nat.; au 2 tranché-pignonné de gu. sur arg. C.: un vol à l'antique, l'aile de devant aux armes du 2, l'aile de derrière coupée d'or sur azur. L.: à dextre d'or et d'azur, à sen. d'arg. et de gu.

Küchlin — *Souabe.* D'arg. à une roue de six rayons de gu. C.: une tête et col de chien braque d'arg., l'oreille de gu.

Küchlin — *Pforzheim* (*Bade*). D'azur à trois épis effeuillés d'or, celui du milieu en pal, les deux autres passés en sautoir; le tout soutenu d'un tertre de sin. Cq. cour. C.: les épis, celui du milieu en pal, les deux autres recourbés; entre deux prob., coupées alt. d'azur et d'or.

Küchmeister de Sternberg — *Prusse* (Comtes, 10 sept. 1840. M. ét. le 1 juin 1861.) D'azur à trois étoiles d'arg.; à la bord. d'or. C.: cinq pl. d'aut., alt. d'azur et d'arg. [V. **Wulffen** *dit* **Küchmeister de Sternberg.**]

Kucinski — *Pol.* Les armes d'**Ogonczyk.**

Kückelsheim — *Westphalie.* D'azur à un casque, taré de front, panaché de sept pl. d'aut., alt. d'arg. et de gu. C.: une colonne d'or, sommée du panache de l'écu.

Kuczborski — *Galicie.* Les armes d'**Ogonczyk.**

Kuczera — *Galicie.* Ec.: aux 1 et 4 d'or à un membre d'aigle de sa., courbé en chev. renv., la serre tenant une grappe de raisins de gu., pamprée de sin.; aux 2 et 3 de gu. à un cheval naiss. d'arg., crin d'or. Deux cq. cour. C.: 1° les meubles du 1, cont.; 1. d'or et de sa.; 2° le cheval iss.; 1. d'arg. et de gu.

Kuczewski — *Galicie.* Coupé: au 1 d'arg. à une clé de gu., posée en fasce, le panneton en bas à dextre; au 2 d'azur à une étoile d'or. Cq. cour. C.: trois pl. d'aut., une de gu. entre deux d'arg.

Kuczkowski — *Pom.* Coupé-ondé: au 1 d'azur à un croiss. figuré versé d'or, surmontant deux étoiles accostées du même; au 2 d'arg. à deux fasces ondées d'azur. Cq. cour. C.: trois pl. d'aut., une d'arg. entre deux d'azur.

Kuczkowski — *Pol.* (Comtes, 30 nov. 1807.) Les armes de **Jastrzembiec.**

Kuczkowski — *Pol.* Les armes de **Wenzyk.**

Kuczmikow — *Pol.* (An., 20 mars 1812.) De gu. à deux bras, arm. au nat., passés en saut., chacun tenant un sabre; les bras surm. d'une croix de Lorraine d'arg. à laquelle manque le bras sen. en bas; ladite croix surmontée d'un croiss. d'arg. qui est surmonté d'une étoile du même.

Kudbrzyn — *Pol.* D'azur à un fer-à-cheval d'arg., les bouts en haut, acc. entre ses branches d'une croisette pattée d'or. Cq. cour. C.: un autour ess. au nat., tenant de sa patte dextre levée une couronne d'or.

Kuder — *Bâle.* D'azur à un soc de charrue d'arg., en chef, la pointe en bas, et une fleur-de-lis d'or en p. Brl. d'azur et d'or. C.: un buste d'homme, hab. aux armes de l'écu, au rabat d'or, tort. d'azur et d'or. L. d'or et d'azur.

Kuder — Grand-duché de *Hesse* (Nob. du St.-Empire, 18 janv. 1786; ren. de nob., 11 janv. 1820.) Parti: au 1 d'arg. à un chevalier, arm. de toutes pièces d'arg., posé de front, la visière levée, le casque panaché, tenant de sa main dextre une croix de Lorraine d'or et de sa sen. une pique, appuyée sur un bouclier de sa.; ledit chevalier soutenu d'une terrasse de sin.; au 2 coupé: *a.* d'azur à la croix de Lorraine d'or, mouv. du coupé; *b.* de gu. à une tour d'arg., aux créneaux entaillés, mouv. du flanc sen. Enté en p. d'or. Cq. cour. C.: une armure complète de chevalier, sommée d'un casque ouvert, le tout d'arg.; entre un vol du même. L.: à dextre d'arg. et d'azur, à sen. d'arg. et de gu.

Kudrewicz — *Samogitie.* Les armes de **Labendz.**

Kudrialfski — *Aut.* (Nob. du St.-Empire, 29 avril 1785; barons, 7 oct. 1859.) Coupé de gu. sur azur; à deux piques d'or, arm. d'arg., passées en saut., br. sur le coupé, acc. en chef d'une étoile d'or et en p. d'une croisette pattée d'arg.; à une cartouche de fusil d'arg., en fasce, posée dans un lien d'or, suspendu près du fer de la pique dextre et une poire à poudre d'arg. suspendue près du fer de la pique sen. Cq. cour. C.: trois pl. d'aut.: d'azur, d'or et de gu. L.: à dextre d'or et d'azur, à sen. d'arg. et de gu.

Kudrys — *Pol.* D'azur à un fer-à-cheval d'arg., les bouts en bas, acc. entre ses branches d'une flèche du même, et sommé d'une étoile d'or. Cq. cour. C.: cinq pl. d'aut. d'arg.

Kuedörfer — *Nuremberg.* De sa. à la bande de gu., ch. de trois chev. d'arg., posés dans le sens de la bande. C.: une vache arrêtée de sa.

Kueffel de Kueffelstein — *Allem.* Ec. d'or, de sa., d'arg. et de gu.; à une cuve au nat., br. sur le tout, surm. d'une grappe de raisins au nat., suspendue à un petit chicot en fasce. Cq. cour. C.: la grappe suspendue au chicot, entre un vol coupé, à dextre d'or sur arg., à sen. de sa. sur gu. L.: à dextre d'arg. et de gu., à sen. d'or et de sa.

Küffer — *Baden* (*Argovie.*) De gu. à un annelet d'or, br. sur deux maillets d'arg., passés en saut.

Kueffmüller — *Ratisbonne.* Coupé: au 1 d'azur au lion léopardé d'or; au 2 d'or à une demi-roue de moulin de sa., mouv. du coupé. C.: un lion d'or, entre un vol d'azur. L. d'or et d'azur.

Kuefstein — *Aut.* (Barons de *Kuefstein de Greillenstein*, 2 fév. 1602; comtes, 20 fév. 1634.) Ec.: aux 1 et 4 de sa. à une double rose d'or; au 2 coupé de gu. sur arg., à un triangle vidé et renv. d'or, garni à chaque bout d'une boule du même, br. sur le coupé; au 3 coupé comme au 2, mais en ordre inverse. Sur le tout de *Kuefstein* qui est de gu. à un More de profil, cour. d'or, ceint d'arg., pass. sur une colline d'or, et tenant de sa main dextre une épée, la sen. appuyée sur sa hanche. Trois cq. cour. C.: 1° un palmier iss. de sin., fruité au nat.; 2° le More, posé sur la colline, entre un vol, coupé alt. de gu. et d'arg.; 3° un turban d'arg., la forme de gu., orné d'une aigrette de sa. L.: à dextre d'arg. et de gu., à sen. d'or et de sa.

Kuel — *Silésie.* D'arg. à un tilleul arr. d'azur. C.: le tilleul arr.

Kuelshofer — *Aut.* Parti: au 1 coupé d'arg. sur gu., à trois feuilles de tilleul de l'un à l'autre, les tiges en bas; au 2 bandé d'or et de sa. C.: un homme iss., hab. d'un parti de gu. et de sa., cour. d'or, ch. sur sa poitrine d'une feuille de tilleul d'arg., la tige en bas.

Küenburg, v. **Khünburg.**

Kuenen — *Holl.* D'arg. à trois coeurs de gu., enflammés du même.

Kuenen — *Vianen* (*Holl.*) D'azur à une salamandre de sin., enveloppée de flammes d'or. C.: un vol d'azur et d'or. D.: EX DURIS GLORIA.

Kuenlin — *Fribourg.* D'or à deux fasces de sa., au chev. du même, br. sur le tout.

Kuenring (Barons) — *Aut.* Ec.: au 1 parti: *a.* d'or à la demi-aigle de sa., mouv. du parti; *b.* bandé d'arg. et de gu.; au 2 burelé de sa. et d'or, au crancelin de sin., br. sur le burelé; au 3 d'arg. à un annelet de gu.; au 4 de gu. au lion burelé d'or et de sa., cour. d'or. Sur le tout éc. d'arg. et d'azur. Deux cq. cour. C.: 1° une aigle cont. de sa., tenant en son bec un annelet de gu.; 1. d'or et de sa.; 2° un pélican avec ses petits; 1. d'arg. et de gu.

Kuentz — *Berne.* D'azur à une herse de labour triangulaire d'or, le sommet en bas. C.: un homme iss., hab. d'azur, coiffé d'un chapeau du même, tenant un soc de charrue d'or.

Kuepach zu Ried auf Zimmerleiten (Barons) — *Tirol, Bav.* Ec.: aux 1 et 4 d'arg. à une vache naiss. de gu. (*Kuepach*); aux 2 et 3 d'or à un coq à queue de dragon de sa., la queue nouée en saut. et remontante (*Ried*). Sur le tout de sa. à un chicot en fasce, posé près de la p., poussant vers le chef trois glands tigés et effeuillés, le tout d'or (*Gastelburg*). Trois cq. cour. C.: 1° deux prob., coupées alt. de gu. et d'arg., ornées chacune dans son embouchure d'une plume de paon au nat.; 1. d'arg. et de gu.; 2° un demi-vol aux armes du surtout; 1. d'or et de sa.; 3° neuf pl. d'aut., disposées sur trois rangs; les 1 et 3 rangs composés d'une plume de sa. entre deux d'or; les plumes du 2 rang toutes de sa.; 1. d'or et de sa.

Kuess — *Allem.* D'azur au chev. divisé en chev. de gu. sur arg., acc. en chef de deux aigles d'or et en p. d'une couronne d'or, de laquelle sortent trois fers de flèche de sa., posée sur un tertre de sin. Cq. cour. C.: un vol coupé, à dextre d'azur sur or, à sen. d'arg. sur gu. L. conformes aux émaux du vol.

Kuffeler (van) — *Holl.* Ec.: aux 1 et 4 de gu. à deux pals d'arg. (*ou*, palé de gu. et d'arg.); aux 2 et 3 d'azur à un griffon d'or. Cq. cour. C.: cinq pl. d'aut., alt. de gu. et d'arg. D.: VIRTUTEM EXTENDERE FACTIS. S.: deux griffons [V. **de Blocq van Kuffeler.**]

Kuffner d'Uzdorff — *Aut.* (Nob. du St.-Empire, 7 mai 1601.) Taillé d'or sur sa. C.: un homme iss., les cheveux épars, hab. aux armes de l'écu.

Küffner — *Nuremberg.* Tranché d'or sur sa. C.: un buste d'homme, hab. aux armes de l'écu.

Kugelhjelm — *Suède* (An., 1616. M. ét. en 1783. De gu. à six boulets d'azur; au chef du même, ch. de trois étoiles (5) d'or. L'écu bordé d'or. Brl. d'or et d'a-

zur. C.: une grenade d'azur, enflammée en cinq endroits d'or; entre quatre guidons, alt. de gu. et d'azur. L. d'or et d'azur.

Kügler — *Strasbourg.* D'azur à la fasce d'or, acc. de trois bes. du même. C.: une boule d'azur, entre une ramure de cerf d'or.

Kugler — *Heilbronn* (*Wurt.*) D'or à un diable, posé sur une boule et supp. de chaque main une autre boule, le tout de sa. C.: les meubles de l'écu.

Kugler — *Aut.* (Conf. de nob., 3 août 1594.) D'arg. à une boule de gu.; le champ chapé-ployé de sa., à deux lions affr. d'or, cour. du même. Cq. cour. C.: un lion iss. d'or, cour. du même, posé de front; entre un vol, chaque aile d'arg. chapé-ployé de sa., l'arg. ch. d'une boule de gu. L.: à dextre d'or et de sa., à sen. d'arg. et de gu.

Kugler de Hohenberg — *Tirol.* De sa. au lion d'or, supp. de ses pattes une boule d'arg. Cq. cour. C.: le lion, iss.; entre un vol à l'antique, d'arg. et de sa.

Kühedorf, v. **Kuedörfer.**

Kuhla (von der) *dit* **von Selslugen** — *P. de Brême.* De gu., chapé d'arg. C.: trois pl. d'aut., une de gu. entre deux d'arg.

Kuhlefelt, v. **Kulefelt.**

Kuhlemann — *Allem.* Ec.: au 1 échiq. d'arg. et de sa.; au 2 d'azur à une Foi de carn., iss. de nuées d'arg., mouv. des flancs; au 3 d'azur à un cerf ramp. et cont. d'arg.; au 4 d'arg. à une grue avec sa vigilance au nat., posée sur une terrasse de sin. Deux cq. cour. C.: 1° un vol cont. de sa.; L. d'arg. et de sa.; 2° un cerf iss. d'arg.; L. d'arg. et d'azur.

Kuhlen — *P. de Brême.* Coupé d'azur sur arg.; à la fasce échiq. d'arg. et d'azur, br. sur le coupé. C.: dix pl. d'aut., alt. d'arg. et d'azur.

Kühlewein — *Saxe* (Conf. de la nob. du St.-Empire, 4 avril 1705.) Ec.: au 1 d'azur à un dextrochère, arm. d'arg., la main de carn. empoignant une bannière de gu. ch. de deux fasces d'arg. et d'un sautoir écoté d'or, br. sur les fasces, flottant à dextre; au 2 de gu. à un cygne d'arg., le vol levé, tenant en son bec une grappe de raisins au nat.; au 3 de gu. à une tête de léopard d'or, bouclée du même; au 4 d'azur à trois boules d'arg. Cq. cour. C.: le cygne du 2, iss. L. d'arg., d'azur et de gu.

Kuhlman — *Suède* (An., 20 juillet 1649.) Parti: au 1 d'azur à un sauvage de carn., ceint et cour. de feuillage de chêne de sin., tenant une massue posée sur son épaule dextre; au 2 d'or à trois boules d'azur, rangées en pal. C.: un homme d'armes iss., arm. de toutes pièces, coiffé d'un morion, tenant une massue posée sur son épaule dextre. L. d'or et d'azur.

Kühlwein — *P. de Magdebourg, Würzbourg.* Fascé de gu. et d'azur de quatre pièces; à deux pignates affr. de couleur brunâtre, sommées chacune d'une grappe de raisins renv. au nat. et posées dans un bassin à trois pieds d'arg. Brl. de gu. et d'azur. C.: deux têtes et cols de cygne affr. d'arg., bq. de gu., tenant ensemble une grappe de raisins pamprée, au nat., la queue en haut. L. de gu. et d'azur.

Kühlwein — *Bav.* D'azur à deux pignates affr. d'arg., posées dans un bassin à trois pieds d'or et sommées chacune d'une grappe de raisins au nat. C.: une grappe de raisins accostée de deux serpettes, le tout au nat.

Kuhlwein de Rathenow — *Prusse* (An., 30 août 1865.) Parti: au 1 coupé d'arg. sur gu., à un cep de vigne au nat., br. sur le coupé, feuillé de deux pièces de sin., dont une sur l'arg. et l'autre sur le gu. (*Rathenow*); au 2 coupé de gu. sur arg., à trois grappes de raisins d'or, dont deux sur le gu. et la troisième sur l'arg. (*Kuhlwein*). C.: 1° une femme iss., hab. de gu., cour. de lierre, tenant une boue au nat.; 2° deux têtes et cols de cygne affr. d'arg., tenant ensemble une grappe de raisins d'or. L. d'arg. et de gu.

Kühlwetter — *Dusseldorf* (An., 25 août 1866.) De sa. à une croix latine arrondie d'arg., iss. d'une couronne d'or en p. C.: un panache de cinq pl. d'aut. de sa., ch. d'une croix latine arrondie d'arg. L. d'arg. et de sa.

Kuhmann (Baron de l'Empire) — *France.* D'or au lion de gu., posé en abîme, tenant une épée d'arg., garnie de gu., et acc. de huit lionceaux de sa., rangés en orle.

Kuhn — *Bâle.* D'azur chapé-ployé d'or; l'azur ch. d'une croix de Lorraine d'or, accolée d'un S du même, le tout soutenu d'un tertre de sin. C.: un homme iss., hab. d'azur, ceint et rebr. d'or, au rabat du même, coiffé d'un bonnet albanais d'azur, retr. et houppé d'or, tenant de sa main dextre un flambeau allumé au nat., la sen. appuyée sur sa hanche.

Kuhn — *Berne.* D'or à deux demi-cercles adossés de sa., celui à dextre cramponné en haut. C.: quatre pl. d'aut., alt. d'or et de sa.

Kuhn — *St.-Gall.* Tranché d'or sur sa.; à une fleur-de-lis de l'un en l'autre, posée en bande. C.: un demi-vol aux armes de l'écu.

Kühn — *Prusse* (An., 1687 et 1768.) Ec.: aux 1 et 4 d'or au lion de sa.; aux 2 et 3 d'arg. à un sapin de sin., posé sur une colline du même. Cq. cour. C.: le lion, iss., entre un vol coupé alt. d'or et d'arg. L.: à dextre d'or et de sa., à sen. d'arg. et de sin.

Kühn — *Nuremberg.* Coupé: au 1 d'arg. au lion léopardé d'or; au 2 d'azur au chev. d'arg. C.: le lion, iss., entre un vol d'azur. L. d'arg. et d'azur.

Kuhn de Kuhnenfeld — *Aut.* (An., 20 fév. 1823.) Coupé: au 1 d'or à un dragon allé de sin., lamp. de gu.; au 2 d'azur à un rocher de six coupeaux d'une couleur brune verdâtre, mouv. de la p. C.: deux épées d'arg., garnies d'or, passées en saut.; entre un vol, d'or et d'azur. L. d'or et d'azur.

Kuhn de Kuhnenfeld — *Aut.* (Barons, 28 déc. 1852.) Ec.: au 1 d'or à un dragon allé de sin, lamp. de gu.; au 2 d'azur à un rocher de six coupeaux d'une couleur brune verdâtre, mouv. de la p.; au 3 d'azur à une épée entièrement de fer, passée en saut. avec une autre épée d'arg., garnie d'or; au 4 d'arg. à une tour au nat., mouv. de la p., portillée et aj. de sa. Cq. cour. C.: un vol coupé, à dextre d'or sur azur, à sen. d'azur sur arg. L. conformes aux émaux du vol.

Kuhn de Kuhnenfeld — *Aut.* (Barons, 8 sept. 1868.) Les armes précédentes. T.: deux hommes d'armes, arm. de toutes pièces, coiffés de casques sans panache, la visière levée, l'épée à la hanche.

Kühn de Kühnheim — *Silésie* (Conc. d'arm., 29 mars 1540; an., 2 avril 1736.) Parti: au 1 de sa. à un cheval naiss. d'arg., iss. de flammes d'or, mouv. de la p.; au 2 bandé d'or et de sa. de quatre pièces. Brl. de gu., d'arg., de sa. et d'or. C.: deux prob., celle à dextre barrée de gu. et d'arg. de quatre pièces et celle à sen. bandée d'or et de sa. de quatre pièces. L.: à dextre d'arg. et de gu., à sen. d'or et de sa.

Kühn-Westburg (Edle **von**), v. **Hellmer** Edle **von Kühn-Westburg.**

Kühne — *Nuremberg.* Coupé de gu. sur sa., le sa. ch. d'une boule du premier émail, sommée de cinq plumes de paon au nat., br. sur le gu. C.: deux tulipes de gu., tigées et feuillées de sin., posées entre un vol coupé alt. de sa. et de gu. L. de sa. et de gu.

Kühne — *Kempten* (*Bav.*) De gu. à une tête et col de cerf, tenant entre ses dents une tulipe et accostée de deux étoiles, le tout d'arg. C.: deux prob., d'arg. et de gu.

Kühne de Rheineck — *Suisse.* Tranché: au 1 de sa. au lion d'or; au 2 d'arg. à la bande d'azur. C.: un lion iss. d'or. L.: à dextre d'arg. et d'azur, à sen. d'or et de sa.

Kühnle — *Bav.* De sa. au lion d'or, soutenu d'un tertre de sin. et portant sur son épaule un fusil au nat. C.: le lion, iss.

Kühnlein — *Nuremberg.* Coupé d'arg. sur azur; à une tour de gu., br. sur le coupé, aj. d'une seule pièce ronde d'arg., ouv. d'azur, sommée d'un drapeau d'arg. flottant vers sen., et accostée sur l'arg. de deux étoiles d'or. C.: la tour; entre deux prob., coupées d'arg. sur azur, ornées chacune dans son embouchure d'une étoile d'or. L. d'or et d'azur.

Kühnrath — *Courlande* (An., 12 mars 1635.) Parti: au 1 de gu. à la demi-aigle d'arg., cour. d'or, mouv. du parti; au 2 d'arg. à la bande abaissée de gu., ch. de deux fleurs-de-lis d'arg. chacune en pal. Cq. cour. C.: une fleur-de-lis d'arg., entre deux pl. d'aut., d'arg. et de gu.

Kuhnt — *Silésie.* D'or au lion de gu. Cq. cour. C.: le lion, iss.

Kuhorn — *Francfort s/M.* D'azur à un huchet d'arg., acc. de trois étoiles d'or. C.: un homme iss., hab. d'un parti d'arg. et d'azur, coiffé d'un bonnet d'azur, retr. d'arg., supp. de chaque main un huchet d'arg.

Kühschmalz, v. **Tarnau de Kühschmalz.**

Kuik (van), v. **van Cuyck.**

Kuil van Trojen — *Gueldre.* D'arg. à une galère antique portant trois mâts, le tout au nat., les voiles ferlées d'or, chaque mât portant un pennon triangulaire de gu., ladite galère voguant vers sen. sur une mer d'azur.

Kuipers — *Leeuwarden* Taillé, d'arg. à une étoile de gu., sur azur à une étoile d'or; à la barre d'or, br. sur le taillé. C.: une étoile de gu.; entre un vol, d'arg. et d'or. [Une branche portait: Ec.: aux 1 et 4 les armes ci-décrites de *Kuipers*; aux 2 et 3 d'arg. au lion

de sin., cour. à l'antique de gu. (*van Nispen*). **C.**: celui de *Kuipers*.]

Kuits ou Kuyts — *Harlem.* Ec.: aux 1 et 4 d'arg. à un arbre doublement étagé de sin., terrassé du même (*Kuits*); au 2 d'azur à une étoile d'arg.; au 3 de gu. à une los. d'arg.

Kukowski — *Prusse.* Les armes de **Jastrzembiec.**

Kukreclch — *Serbie.* D'azur à trois pals d'or; à une fasce, br. sur le tout, échiquetée obliquement d'arg. et de gu. de quatre tires au moyen de trois traits horizontaux et de sept traits diagonaux de dextre à sen. **C.**: un lion iss. d'or, arm. et lamp. de gu. **L.** d'or et d'azur.

Kukuljevich *dit* **Bassani de Sacci** — *Croatie* (An., 9 déc. 1649.) D'azur à un mont de sin., mouv. du flanc dextre, supp. un griffon d'or, cour. du même, langué de gu., tenant une épée d'arg., garnie d'or. Cq. cour. **C.**: le griffon, iss. **L.**: à dextre d'or et de sa., à sen. d'arg. et de gu. — *Armes actuelles:* Ec.: aux 1 et 4 de gu. à un griffon d'or, cour. du même, tenant une épée d'arg., garnie d'or, le griffon du 1 cont.; aux 2 et 3 de gu. à deux fasces d'or et une étoile du même en coeur entre les fasces.

Kula (von der) en *Dan.*, v. **von der Kuhla** *dit* **von Selsingen** au *P. de Brême.*

Külberg de Gansheim, v. **Verri della Bosia** *dit* **Külberg de Gansheim.**

Kulbinger — *Bav.* Parti de gu. et d'arg.; à un homme iss., hab. de l'un en l'autre, coiffé d'un bonnet de l'un en l'autre, mouv. d'un tertre de trois coupeaux de sin. et tenant de chacune de ses mains levées une massue de sa., la tête en forme de losange. Cq. cour. **C.**: l'homme iss. **L.** d'arg. et de gu.

Kulefelt [anciennement **Sivers**] — *Finlande* (An., 28 août 1645.) Parti: au 1 d'or à la demi-aigle de sa., mouv. du parti; au 2 de gu. à deux boules d'azur, l'une sur l'autre. **C.**: une boule d'azur, entre un vol de sa.

Kulemann, v. **Culemann.**

Kulesza — *Pol.* Les armes de **Slepowron.**

Kulhaneck (Comtes **de**), barons **de Klaudenstein et de Podbusch** — *Aut.* Ec: aux 1 et 4 d'or à deux fleurs-de-lis opposées et jointes par la base d'azur; au 2 de gu. à une licorne saillante d'arg.; au 3 d'azur à une bombe de sa., allumée de gu., posée sur trois disques mal-ordonnés d'arg. Sur le tout d'arg. à un tronc de tilleul au nat., posé sur une terrasse de sin., et poussant trois branches feuillées du même. Trois cq. cour. **C.**: 1° les meubles du 3, entre un vol de sa.; 2° un cerisier, feuillé et fruité au nat.; 3° la licorne, iss. **L.**: à dextre d'arg. et de gu., à sen. d'or et d'azur.

Kulik ou **Kulke** — *Pol.* Les armes de **Drogomir.**

Kulikowski — *Galicie.* Coupé: au 1 de gu. à la croix de Lorraine d'arg., à laquelle manque le bras inférieur à dextre; au 2 d'azur à un croiss. d'or, chaque corne sommée d'une étoile du même. Cq. cour. **C.**: un bras arm., brandissant une épée, le tout au nat. **L.** d'arg. et de gu.

Külisch — *Prusse* (An., 27 août 1788.) Ec.: au 1 d'or à l'aigle de sa., bq., m. et cour. du champ, ch. sur sa poitrine d'une croisette d'arg. soutenue d'un croiss. du même qui s'étend sur les ailes; au 2 d'azur à quatre étoiles d'or, 1 et 3, posées au canton sen. de la p.; au 3 d'azur à une pique d'arg. en pal, posée à sen.; au 4 d'arg. à une grue avec sa vigilance au nat. A une échelle d'or, br. en barre sur le tout. Cq. cour. **C.**: un lion iss. d'arg., arm. et lamp. de gu., cour. d'or, tenant une arbalète d'arg. **L.**: à dextre d'or et d'azur, à sen. d'arg. et d'azur. *Manteau* de gu., doublé d'arg., houppé d'or.

Kully — *Soleure.* D'azur à un faisceau de trois sceptres d'arg., passé dans une couronne d'or, les sceptres emm. d'or, chacune ayant la tête remplacée par une étoile d'or. **C.**: les meubles de l'écu. **L.** d'or et d'azur.

Külmer — *Schwarzbourg-Sondershausen.* Tiercé en bande: d'or, d'azur et de gu. **C.**: un vol à l'antique aux armes de l'écu. **L.** d'or et de gu.

Kulmer (Comtes) — *Aut.* Ec: aux 1 et 4 de gu. à une étoile d'arg.; aux 2 et 3 d'azur à un senestrochère arm., ganté et ailé, tenant une épée, le tout d'arg. Sur le tout de gu. à la bande d'arg.

Kulmer (von) zum Rosenpichl und Hohenstein — *Styrie, Croatie* (Barons, 20 mars 1654.) Ec.: aux 1 et 4 tranché de gu. sur arg., à une étoile de l'un en l'autre; aux 2 et 3 d'azur à un senestrochère arm., tenant un sabre, le tout au nat.; à un demi-vol armorié comme les 1 et 4 quartiers, br. sur le senestrochère. Sur le tout tiercé en bande d'or, de sa. et de gu. Trois cq. cour. **C.**: 1° un vol aux armes de 1; 2° une aigle de sa., empiétant un lièvre au nat.; 3° les meubles du 2. **L.**: à dextre de sa., de gu. et d'or; à sen. d'azur, de gu. et d'arg.

Kulmiz — *Silésie* (An., 5 juillet 1867.) Coupé d'arg. sur azur; à un griffon d'or, br. sur le tout, supp. de sa patte dextre une roue à dents de sa. dont l'essieu est ch. d'une grenade d'or, jetant trois flammes de gu. **C.**: une épée renv. d'arg., garnie d'or, posée en pal, iss. du brl. de telle sorte que la garde seule est visible; entre un vol de l'aigle de Prusse. **L.** d'arg. et d'azur. **D.**: MIT GOTT.

Külp — *Hesse* (Conc. d'arm., 20 nov. 1578.) Coupé: au 1 d'azur à une couronne d'or; au 2 d'or à trois têtes de léopard d'azur, bouclées du même. **C.**: un Pégase iss. d'or, ailé d'azur.

Kummer — *Prusse* (An., 12 nov. 1786.) D'arg. à l'aigle de sa., bq. m. et sommée d'une couronne royale d'or, tenant un sceptre et une épée, accostée de deux rameaux de laurier de sin., les pieds passés en sautoir et liés d'un ruban de gu.; à la bord. d'azur, ch. de dix étoiles d'or en orle. L'écu bordé d'or. Cq. cour. **C.**: un oeil triangulaire d'or, rayonnant du même; entre un vol de l'aigle de Prusse. **L.** d'arg. et d'azur.

Kummer — *Prusse* (An., 10 oct. 1837.) D'azur à la fasce de gu., acc. en chef d'un croiss. surm. d'une étoile et en p. de deux étoiles accostées, le tout d'or. Cq. cour. **C.**: un bras, arm. d'arg., la main de carn. tenant une palme de sin.; le tout accosté de deux autres palmes de sin. **L.** d'or et d'azur.

Kummerer de Kummersperg — *Aut.* (Chevaliers, 25 juin 1773.) Ec.: aux 1 et 4 d'arg. à un mont de six coupeaux de sin., mouv. de la p.; aux 2 et 3 de gu. à deux fasces d'arg. Deux cq. cour. **C.**: 1° un lion iss. et cont. d'or, tenant de sa patte sen. une épée d'arg., garnie d'or; 2° le mont, entre deux prob. aux armes du 2. **L.** d'arg. et de gu.

Kummerow — *Pom.* D'arg. à une tige feuillée de trois tiercefeuilles mal-ordonnées de sin. **C.**: le meuble de l'écu.

Kümpel — *Prusse.* Coupé, d'azur à trois étoiles rangées d'or, sur un échiqueté d'azur et d'arg.; à la fasce de gu., br. sur le coupé. Cq. cour. **C.**: trois étoiles d'or, rangées en pal, entre un vol d'azur. **L.**: à dextre d'arg. et d'azur, à sen. d'arg. et de gu.

Kumpf — *Rothenburg, Windsheim.* Parti de sa. et d'or; à deux gobelets en forme de cone renv., de l'un à l'autre. **C.**: un vol d'or et de sa., ch. des gobelets.

Kümpfen, v. **Pörl** *dit* **Kumpfen.**

Kumpfmiller-Pluschk, v. **Pluschk.**

Kumpfmühl — *Bav.* (An., 12 mai 1698. M. ét. vers 1780.) De sa. à la fasce d'arg., ch. d'une divise d'or et acc. de trois coupes en forme de cône renv. d'arg. Cq. cour. **C.**: un demi-vol, aux armes de l'écu, la fasce sans divise.

Kumpsthoff — *Prov. rhén.* D'arg. à trois choux de sin. **C.**: un chou de sin., entre deux pl. d'aut. d'arg.

Kün — *Nuremberg.* De sa. à un cerf ramp. d'or, ramé d'arg., coll. d'un ruban flottant du même. **C.**: le cerf, iss., entre deux prob. coupées alt. d'or et de sa.

Kun (van der) — *Holl.* D'or au saut. de gu. **C.**: le sautoir, entre un vol d'or.

Kun (van der), v. **Cunaeus.**

Kunckel de Löwenstern — *Prusse.* Coupé: au 1 d'or plein; au 2 de sa. au lion d'or, couché sur une terrasse de sin. et supp. de sa patte une étoile d'arg. **C.**: un lion iss. d'or.

Kundenstein — *Franconie.* D'azur au chev. ployé d'or. Cq. cour. **C.**: deux prob. d'or, ornées chacune à l'ext. de quatre fleurs-de-lis d'arg., dont une dans l'embouchure.

Kündig — *Bâle.* Coupé, de gu. à une étoile d'or, sur or à un trèfle de sin.; à la fasce d'azur, br. sur le coupé. **C.**: un bélier iss. d'arg., accorné d'or. **L.**: à dextre d'arg. et de gu., à sen. d'arg. et d'azur.

Kundratic (Chevaliers **de**), v. **Werlkowsky** chevaliers **de Kundratic.**

Küner — *Prov. rhén.* D'or au lion de gu., cour. d'or. **C.**: le lion, iss.

Küner de Künersperg — *Bav.* (Nob. du St.-Empire, 1739; chevaliers du St.-Empire, 8 oct. 1740.) Ec.: aux 1 et 4 d'arg. à la demi-aigle de gu., cour. d'or, mouv. du parti; aux 2 et 3 d'or à un lévrier courant de sa., coll. du champ, celui du 3 cont. Sur le tout un écu en losange d'azur, ch. d'une bande ondée d'arg., acc. de deux étoiles d'or. Deux cq. cour. **C.**: 1° une aigle cont. de gu., cour. d'or; **L.** d'or et de sa.; 2° le lévrier, iss.; entre deux prob., coupées alt. d'or et de sa., ornées chacune dans son embouchure d'une étoile d'or; **L.** d'arg. et de gu.

Digitized by Google

Künere — *Prov. rhén.* De sin. à un chevreuil ramp. au nat. Cq. cour. **C.:** le chevreuil, iss. **L.** de gu. et de sin.

Künerh — *Bav.* Coupé: au 1 de sa. à une marmite d'or; au 2 parti: *a.* d'azur à une tour de gu.; *b.* de gu. à un paysage au clair de lune, avec des montagnes d'or sommées de sapins de sin. **C.:** trois pl. d'aut.: de gu., d'or et d'azur. **L.:** à dextre de gu. et de sin., à sen. d'arg. et d'azur.

Kunhamer — *Allem.* Parti: au 1 de gu. à un vautour ess. au nat., posé sur un tertre d'azur; au 2 d'arg. à trois bandes d'azur. Cq. cour. **C.:** le vautour. **L.:** à dextre d'arg. et d'azur, à sen. de gu. et d'azur.

Kunhardt de Schmidt — *Prusse* (An., 13 juillet 1870.) Taillé: au 1 d'azur à trois étoiles d'arg., 2 et 1; au 2 d'arg. à un mont de sa., mouv. du flanc sen., surm. d'une étoile (8) d'or. A la barre taillée d'or sur sa., br. sur le taillé. **C.:** un bras, arm. au nat., brandissant une épée, devant un vol d'arg. **L.:** à dextre d'arg. et d'azur, à sen. d'arg. et de sa.

Kunheim — *Alsace.* D'arg. au lion de sa. **C.:** le lion, iss.

Kunheim — *Prusse* (Comtes, 5 juin 1798.) D'arg. au lion de sa., arm. et lamp. de gu.; l'écu bordé d'or. Deux cq. cour. **C.:** 1° le lion, iss. et cont.; 2° une aigle de sa., bq., m. et cour. d'or. **T.:** deux chevaliers, tenant chacun une lance de tournoi.

Künher — *Nuremberg.* D'azur à la bande d'arg., ch. d'un annelet du champ. **C.:** un buste d'homme, hab. aux armes de l'écu, coiffé d'un bonnet pointu d'azur.

Künhofer ou **Kunhoffer** — *Nuremberg.* D'or à un ours naiss. de sa., tenant entre ses dents un bâton du même en fasce. **C.:** l'ours.

Kunicki — *Pol.* Les armes de **Boneza.**

Künigl d'Ehrenburg — *Tirol.* Tranché d'arg. sur gu., le gu. fiché sur l'arg. **C.:** un demi-vol, aux armes de l'écu.

Künigl (Comtes de), barons **d'Ehrenburg et de Warth** — *Tirol, Bohême* (Barons, 1563; comtes du St.-Empire, 4 mai 1662.) Ec.: au 1 fascé contre-fascé de gu. et d'arg., de trois pièces; aux 2 et 3 de gu. à un mur crén. de cinq pièces d'arg., maçonné de sa., posé en fasce; au 4 fascé contre-fascé d'arg. et de gu., de trois pièces. Sur le tout de *Künigl*, qui est tranché d'arg. sur gu., le gu. fiché sur l'arg. Trois cq., le 2 cour., le 3 timbré d'une couronne murale d'or. **C.:** 1° deux prob., celle à dextre d'arg. à la fasce de gu., celle à sen. de gu. à la fasce d'arg.; 2° un vol à l'antique aux armes du surtout; 3° une tête et col de chien braque de gu., iss. d'un mur crén. d'arg. **L.** d'arg. et de gu. **S.:** deux lions rég. de gu.

Künigsberg — *Tirol.* Parti: au 1 d'arg. à la demi-aigle de gu., mouv. du parti; au 2 de sa. à la fasce d'arg. **C.:** un vol, l'aile dextre aux armes du 1, l'aile sen. aux armes du 2.

Kunigsfelder (Chevaliers) — *Aut.* De gu. à deux fléaux adossés au nat. Cq. cour. **C.:** un homme iss., hab. de gu., au rabat d'arg., cour. d'or. **L.** d'arg. et de gu.

Kunigshofen — *Franconie.* De gu. deux demi-vols adossés, coupés alt. d'arg. et de sa. **C.:** deux prob., coupées alt. de sa. et d'arg.

Kunisch de Richthofen — *Prusse* (Barons, 8 sept. 1866.) Les armes de *Richthofen*, de la branche de Heinersdorf, qui sont parti: au 1 d'or à une juge, hab. d'une toge de sa., au rabat d'arg., coiffé d'une toque de sa., cont., assis dans une chaise de gu., et tenant de sa main dextre un sceptre de sa.; au 2 coupé: *a.* de gu. à une grue d'arg. avec sa vigilance d'or, posée sur un tertre de sin.; *b.* d'arg. à un demi-vol cont. d'or. Cq. cour. **C.:** un vol, de sa. et d'or. **L.:** à dextre d'or et de sa., à sen. d'arg. et de gu. **D.:** NOBLESSE OBLIGE.

Kunitz — *Aut.* Ec.: aux 1 et 4 d'azur au lion d'or, celui du 1 cont.; aux 2 et 3 d'or à la barre de sa. Sur le tout coupé de sa. sur or, à deux étoiles de l'un à l'autre. Deux cq. cour. **C.:** 1° le lion du 1, iss.; **L.** d'or et de sa.; 2° un vol à l'antique, aux armes du surtout; **L.** d'or et d'azur.

Kunitz de Weissenberg (Comtes) — *Aut.* Ec.: aux 1 et 4 d'azur au lion d'or; aux 2 et 3 d'or à la barre de sa. A la fasce, br. sur l'écartelé, coupée d'or sur sa. et ch. de quatre étoiles de l'un en l'autre. Sur le tout d'azur à deux fasces d'or. Quatre cq. cour. **C.:** 1° un vol cont., aux armes du surtout; 2° le lion du 1, iss. et cont.; 3° trois plumes de paon au nat.; 4° un vol à l'antique, coupé d'or sur sa., à deux étoiles de l'un à l'autre. **L.** des deux premiers cq., d'or et d'azur; des deux autres, d'or et de sa.

Kunkler — *St.-Gall, Genève.* De sa. à un bélier naiss. d'arg., acc. en chef de deux étoiles d'or. **C.:** une étoile d'or, sommée d'un panache de trois pl. d'aut., une de sa. entre deux d'arg.; le tout accosté de deux prob. coupées d'arg. sur sa. **L.** d'arg. et de sa.

Kunkler — *St.-Gall.* De sa. à une ancre d'arg. sans trabe, le sommet de la stangue courbé à dextre; acc. de trois étoiles d'or, dont deux posées en chef et la troisième br. sur le milieu de la stangue de l'ancre. **C.:** une étoile d'or, sommée d'un panache de trois pl. d'aut., une de sa. entre deux d'arg.; le tout accosté de deux prob. coupées alt. de sa. et d'arg. **L.** d'arg. et de sa.

Kunnigham — *Holstein*, orig. d'*Ecosse* (M. ét. le 23 sept. 1702.) D'azur au palrie d'arg., ch. de sept roses de gu., 3 sur le pal, et 2 sur chaque bras.

Kunow ou **Konow** — *Pom.* D'azur à un chicot de sin., posé en fasce, poussant vers le haut deux feuilles de chêne du même, les tiges passées en saut. Cq. cour. **C.:** le meuble de l'écu, br. sur trois pl. d'aut.: d'azur, de gu. et d'or. **L.** d'azur et de sin.

Kunowich — *Croatie.* Taillé: au 1 d'azur à trois étoiles de ...., 2 et 1; au 2 d'arg. à trois fleurs-de-lis mal-ordonnées de .... A une rivière en barre, br. sur le taillé. **C.:** trois pl. d'aut.

Künowitz — *Prusse.* D'arg. à un rosier feuillé de trois pièces de sin. Cq. cour. **C.:** une femme iss., hab. de gu., tenant de chaque main une feuille de rosier d'or, la tête sommée d'une troisième feuille pareille.

Kunowski — *Pol.* Les armes de **Lodzia.**

Kunowski — *Prusse* (An., 18 oct. 1818.) Ec.: aux 1 et 4 d'arg. à trois roses de gu.; aux 2 et 3 d'azur à trois étoiles (5) d'or. Sur le tout un écusson de gu., bordé d'or et ch. d'une écharpe ployée en cercle d'arg., les extrémités nouées en saut. Deux cq. cour. **C.:** 1° un dextrochère, arm. de sa., posé sur le coude, la main de carn. tenant une épée d'arg., garnie d'or; 2° un vol de sa. **L.** d'or et de gu.

Kunowski — *Prusse* (An., 1 nov. 1856 et 19 avril 1858.) Les armes de *Nalencz II*, l'écharpe frangée d'or; l'écu bordé du même. **C.:** un bras, arm. au nat., tenant une épée d'arg., garnie d'or. **L.:** à dextre d'arg. et de gu., à sen. d'or et de gu.

Kunrath — *Franconie.* D'or à une pile évasée d'azur, terminée en fleur-de-lis renv. du même. Cq. cour. **C.:** un buste d'homme, cour. d'or, hab. aux armes de l'écu.

Künsberg — *Aut.* Coupé: au 1 d'azur à deux glands effeuillés au nat., accostés, les tiges en bas; au 2 de gu. au lion léopardé d'or. Cq. cour. **C.:** le lion, iss., tenant un gland de l'écu. **L.** de gu. et d'azur.

Künsberg (Barons) — *Bav.* D'arg., chapé-ployé d'azur. **C.:** un bonnet de gu., retr. d'arg.. sommé de deux prob. de gu., ornées chacune dans son embouchure d'un gland d'arg.

Künsberg barons **de Fronberg** — *Bav.* (Barons, 7 juillet 1859.) D'arg. chapé-ployé d'azur; l'arg. ch. d'une roue d'or. Cq. cour. **C.:** deux prob. de gu., ornées chacun dans son embouchure d'un gland d'arg. **L.** d'arg. et de gu.

Künsberg de Thurnau — *Bav., Saxe* (Barons du St.-Empire, 25 avril 1690 et 11 sept. 1691.) Ec.: aux 1 et 4 d'or au lion d'azur, cour. du champ, tenant un crampon d'or, cramponné aux deux bouts; le lion du 1 cont.; aux 2 et 3 de gu. au lion d'or, cour. du même, supp. un crampon pareil, aussi d'or. Sur le tout de *Künsberg*, qui est d'arg. chapé d'azur. Trois cq. cour. **C.:** 1° le lion du 1, iss.; 2° de *Künsberg*, qui est un bonnet de gu., retr. d'arg., accosté de deux prob. de gu., ornées chacune dans son embouchure d'un gland d'arg.; 3° un vol à l'antique, coupé d'or sur gu. **L.** d'arg. et de gu.

Kunschig de Breitenwald — *Silésie* (An., 1596; rec. de nob., 12 mai 1701.) D'azur à une grue d'arg. avec sa vigilance d'or, le col tendu, le bec en haut, les ailes levées; à la champagne palée contre-palée d'arg. et de gu. de trois pièces, à six roses de l'un à l'autre. **C.:** la grue, entre un vol d'arg. et de gu., chaque aile ch. de trois roses de l'un à l'autre, rangées en pal. **L.:** à dextre d'arg. et de gu., à sen. d'arg. et d'azur.

Kunst — *Holl.* D'azur à une globe terrestre, sur pied, le tout d'or.

Kunter — *Prusse.* Les armes de **Leliwa I.**

Kunth — *Saxe, Prusse* (Nob. du St.-Empire, 7 août 1790.) D'arg. à une branche de rosier, tigée et feuillée de sin., fleurie d'une rose de gu., et garnie de trois boutons du même, la branche terrassée de sin. **C.:** une rose de gu., tigée et feuillée de sin.; entre un vol, coupé alt. de gu. et d'arg. **L.** d'arg. et de gu.

Kuntze — *Dan.* (M. ét.) D'azur à une main dextre appaumée d'arg., posée en pal, ch. d'une rose de gu. **C.:** une rose de gu., entre deux prob., coupées alt. d'azur et d'arg.

Küntzigh, v. **Clemancy.**

Kuntzmann — *Allem.* Ec.: aux 1 et 4 de sa. au

Digitized by Google

lion d'or; aux 2 et 3 d'arg. à un homme iss., hab. d'un parti de gu. et de sa., les manches d'or, coiffé d'un chapeau de sa., orné de plumes de coq, et tenant un sabre d'arg., appuyé contre son épaule. Cq. cour. C.: l'homme iss., entre deux prob. coupées, à dextre d'arg. sur gu., à sen. de sa. sur or, ornées chacune dans son embouchure de trois pl. d'aut., à dextre une de gu. entre deux d'arg., à sen. une de sa. entre deux d'or. L.: à dextre d'arg. et de gu., à sen. d'or et de sa.

Kunz — *Rapperswil.* De gu. à une arbalète d'or, accostée de deux étoiles du même; le tout acc. en p. d'un tertre de trois coupeaux de sin. C.: un demi-vol, aux armes de l'écu. L. d'or et de gu.

Kunz — *St.-Gall.* D'azur à trois glands d'or, aux coques de sin., tigés et feuillés chacun d'une seule pièce de sin., la tige en haut, la feuille à dextre. C.: une branche de chêne feuillée de sin., fruitée de trois glands d'or, aux coques de sin., lesdits glands pendants et mal-ordonnés. L. d'or et d'azur.

Kunz — *Winterthur.* D'arg. à trois glands d'or, aux coques de sin., les queues en haut, lesdites queues recourbées vers sen. C.: une tige de sin., fruitée de trois glands pendants d'or, aux coques de sin., lesdits glands mal-ordonnés. L. d'arg. et de sin.

Künzel — *Nuremberg.* De sa. à un soleil d'or. C.: le soleil, entre deux prob. de sa.

Künzli — *Winterthur.* De gu. à un craquelin d'or (petit gâteau quelque peu en forme d'une paire de lunettes), et deux étoiles de sa., posées dans les deux ouvertures. C.: un demi-vol, aux armes de l'écu. L. d'or et de gu.

Künzli — *Winterthur.* De sa. à un fer-à-cheval d'arg., les bouts en bas; l'écu bordé d'or. C.: cinq pl. d'aut., alt. d'or et de sa. L. d'or et de sa.

Kuoni — *Coire.* D'arg. au lion de gu., tenant trois épis effeuillés d'or, mouv. d'une même tige. C.: le lion, iss.

Küpfer — *Berne.* De gu. à un croiss. d'or, acc. en chef d'une croisette d'arg. et en p. d'un tertre de sin. C.: un demi-vol, aux armes de l'écu (moins le tertre).

Kupferschmied — *Berne.* De gu. au lion d'or. C.: le lion iss., tenant un marteau.

Kupperwolf — *Silésie.* D'azur à un chêne arr. au nat. C.: un vol à l'antique de sa. L. d'arg. et d'azur.

Kups — *Alsace.* V. **Kips.**

Kupsch — *Prusse* (An., 14 août 1864.) D'arg. à la fasce ondée d'azur; au chef de gu., ch. de deux épées d'arg., garnies d'or, passées en saut. C.: une tête et col de lion d'azur. L. d'arg. et d'azur. D.: ALSEN, 29 JUNI 1864.

Kur — *Pol.* D'or à un coq pass. de sa., barbé et crêté de gu. Cq. cour. C.: le coq.

Kura — *Pol.* D'or à une martre ramp. au nat., surm. d'une couronne d'or et supp. de ses pattes un monde d'azur, cintré et croisé d'or. Cq. cour. C.: la martre iss., sans couronne.

Kurakin, v. **Kourakin.**

Kurberg — *Suisse.* Ec. d'arg. et de gu., le 1er quartier ch. d'un château de deux tours d'or, sur un tertre d'azur. C.: deux cornes de buffle, chaque corne ornée le long du dos d'une crête échancrée, le tout coupé alt. d'arg. et de gu.

Kürbler — *Allem.* Ec: aux 1 et 4 d'arg. à un panier au nat., rempli d'une rose et de deux lis, tigés et feuillés, le tout au nat.; aux 2 et 3 coupé d'arg. sur sa., à un cerf ramp. de l'un en l'autre. Cq. cour. C.: un cerf iss. de sa., ramé de gu. L. d'arg. et de sa.

Kurcewski — *Posnanie.* Les armes de **Sremlawa.**

Kurck — *Suède* (Barons, 1651.) Ec.: aux 1 et 4 d'azur au lion naiss. d'arg., cour. d'or, arm. et lamp. de gu., mouv. d'une champagne de sa. frettée d'or; aux 2 et 3 de gu. à une rivière au nat., en bande. Sur le tout d'azur à deux fasces d'or, acc. de deux coeurs du même, 1 en chef et 1 en p., celui en chef renv. Deux cq. cour. C.: 1° le lion iss. du 1; 2° deux prob. coupées alt. d'or et d'azur.

Kurcz — *Pol.* D'azur à un pairle alésé, le pied soutenu d'une traverse cramponnée vers le haut à sen., le pal du pairle croisé près de l'enfourchement d'une traverse, le bout à dextre remontant et celui à sen. s'abaissant; le pal du pairle adextré d'une étoile et senestré d'un croiss. tourné; le tout d'or, excepté le croiss. qui est d'arg. Cq. cour. C.: trois pl. d'aut. d'arg.

Kuria de Begetich — *Aut.* (An., 24 août 1880.) D'azur à une tour d'arg., sur un mont d'or, acc. en chef de deux étoiles du même. C.: un bras arm., brandissant une épée. L.: à dextre d'arg. et d'azur, à sen. d'or et d'azur.

Kuriacich — *Serbie.* D'arg. à la croix d'azur à laquelle manque le bras supérieur, ch. de quatre fers-à-cheval d'or, les bouts en bas, trois sur la traverse et un sur le montant en bas; acc. en chef d'un cheval naiss. de sa., criné d'or, mouv. de la traverse de la croix. C.: un cheval iss. d'arg., criné d'or. L. d'arg. et de sa.

Kuri — Grand-duché de *Hesse* (An., 16 août 1877.) De gu. à une étoile (8) d'arg.

Kurländer de Kornfeld — *Allem.* Coupé: au 1 d'or à une étoile de gu.; au 2 d'azur au pal d'arg., accosté de deux étoiles du même. Cq. cour. C.: une étoile de gu., entre deux prob. coupées, à dextre d'or sur gu., à sen. d'arg. sur azur. L. conformes aux émaux des prob.

Kürmeyer Edle **von Eschenbach** — *Bav.* (Nob. du St.-Empire, 1 juin 1785.) Coupé: au 1 d'or à un cerf ramp. au nat.; au 2 de gu. au chev. d'arg., acc. en p. d'une étoile d'or. Deux cq. cour. C.: 1° l'ours, iss. et cont.; L. d'or et d'azur; 2° une étoile d'or, entre un vol coupé alt. d'arg. et de gu.; L. d'arg. et de gu.

Kürmeyern auf Allernstorf — *Bav.* (An., 6 déc. 1789.) Ec.: aux 1 et 4 d'arg. à un homme iss., hab. d'un parti d'azur et de gu., tenant de sa main dextre une masse d'armes; aux 2 et 3 de sa. au lion d'or, tenant une couronne de laurier d'arg.; le lion du 3 cont. C.: l'homme iss.; entre deux prob. coupées, à dextre d'or sur azur, à sen. de sa. sur or.

Kürmreuth, v. **Kirmreitter.**

Kürn — *Nuremberg.* Parti de gu. et d'or; à une fleur-de-lis de l'un en l'autre. C.: une fleur-de-lis, partie de gu. et d'or.

Kurnatowski — *Pol.* Les armes de **Leduia.**

Kürnbach — *Suisse.* D'or à la fasce d'azur, ch. de trois poissons du champ, posés en bandes, rangés en fasce. C.: un poisson nageant d'or, soutenu d'un coussin de gu. et sommé d'un panache d'azur.

Kurneck — *Tirol.* D'arg., chaussé-ployé de gu. C.: une tête et col de chien braque d'arg. — *Ou:* De gu. à la pointe d'arg. en bande, mouv. du canton sen. de la p. C.: un écran en forme d'éventail échancré, aux armes de l'écu, les angles ornés de plumes de coq de sa.

Kurnecker — *Souabe.* D'arg. à une échelle d'escalade de sa., posée en bande, l'échelle consistant en une poutre croisée de quatre traverses. C.: un mitre épiscopal d'arg., ch. sur le devant du meuble de l'écu.

Kuropatnicki (Comtes) — *Galicie.* De gu. à un tronc d'arbre de sa., en pal, sommé d'une croisette pattée fichée d'or. Cq. cour. C.: le meuble de l'écu, entre un vol de gu.

Kurowski — *Pol.* Les armes de **Lubicz.**

Kurowski — *Posnanie.* Les armes de **Nalecz II.**

Kurowski — *Pol.* Les armes de **Sremlawa.**

Kurowski — *Pol.* Les armes de **Zadora.**

Kurseli — *Esthonie.* D'or à un sanglier courant de sa., supp. de son dos trois flèches d'arg., les pointes en bas, celle du milieu transperçant le corps et sortant du ventre de sanglier. C.: trois flèches d'arg., les pointes en bas, disposées en éventail. L. d'or et de sa.

Kursell — *Silésie.* D'arg. à un sanglier de sa., passant sur une terrasse de sin. et supp. de son dos trois flèches au nat., empennées d'or, les pointes en bas. C.: les flèches, soutenues chacune d'une quartefeuille d'azur, bout d'or. L. d'arg. et de sa.

Kurtz — *Schwäbisch-Hall* (*Wurt.*) De sa. à trois bes. d'arg. C.: un vol à l'antique, aux armes de l'écu.

Kurtz — *Wangen* (*Wurt.*) D'arg. à la bande de gu., acc. de deux lions du même. Cq. cour. C.: un lion iss. de gu.

Kurtz — *Kempten* (*Bav.*) Palé de gu. et d'arg.; au chef de gu., ch. de trois annelets mal-ordonnés d'arg. C.: un écran circulaire palé de gu. et d'arg., orné en haut et aux côtés de trois annelets d'or, vus de profil, desquels sortent des panaches de plumes de paon au nat.

Kurtz zu Senftenau — *Bav.* (Barons du St.-Empire, 7 mars 1623; comtes du St.-Empire, 13 déc. 1636.) Ec.: aux 1 et 4 de gu. à la fasce d'arg.; au 2 de sa. à un bouquetin naiss. d'or, cour. du même; au 3 d'or à un bouquetin naiss. et cont. de sa., cour. d'or. Sur le tout d'or à l'aigle ép. de sa., bq. et m. de gu., diadémée d'or. Deux cq. cour. C.: 1° l'aigle ép.; L. d'or et de sa.; 2° une queue de paon de quatre rangs de plumes, au nat.; entre deux prob., de sa. et d'or; L. d'arg. et de gu.

Kurtz comtes **de Valley** — *Bav.* Les armes de **Kurtz zu Senftenau.**

Kurtzlow — *Carinthie.* Coupé: au 1 de gu. au lion naiss. d'or, mouv. du coupé; au 2 tranché d'arg. sur sa. Cq. cour. C.: le lion iss. L.: à dextre d'or et de gu., à sen. d'arg. et de sa.

Kurtzman — Comté de *Berg.* D'or à la fasce de sa. C.: un homme iss., hab. aux armes de l'écu, supp. de sa main dextre une étoile d'or.

Kurtzrock — *Aut.* (Barons, 1 sept. 1707.) De gu.

Google

à une cloche d'or, batailléе d'azur; acc. en chef à dextre d'une balance du sec., à sen. d'un compas du même, et en p. de deux feuilles de vigne de sin., celle à dextre en bande et celle à sen. en barre. Cq. cour. **C.**: un jeune homme iss., hab. d'un parti d'or et de gu., au rabat d'arg., coiffé d'une toque de sa., panachée de gu., supp. de sa main dextre le compas de l'écu.

Kurtzrock-Wellingsbüttel — *Aut., Dan.* (Comtes, 17 nov. 1819.) De gu. à une cloche d'or, ch. d'une croisette de sa.; acc. en chef à dextre d'une balance du sec., à sen. d'un compas du même, et en p. de deux trèfles de sin., celui à dextre en bande et celui à sen. en barre. Cq. cour. **C.**: cinq pl. d'aut. de gu. **L.** d'or et de gu. **T.**: à dextre une femme, les cheveux épars, hab. de gu., le fichu d'or, le manteau d'azur bordé d'or, les sandales du même, tenant de sa main dextre un livre ouv., relié d'azur, et de sa sen. une croix latine d'or; à sen. un sauvage, arm. d'une massue, enveloppé d'une peau d'ours au nat. **D.**: RELIGIONI ET LABORI.

Kürwang — *Spire.* De gu. à un homme iss., arm. d'arg., posé de profil, mouv. d'un tertre de sin. et tenant de sa main dextre étendue un os de sa. en pal. **C.**: l'homme, iss.

Kurz (Edle **von**) — *Bav.* (An., 4 mai 1789.) D'or au saut. d'azur, ch. en coeur d'une tête de léopard du champ et sur les branches de quatre bes. du même. **C.**: un homme iss., hab. d'un parti d'or et d'azur, coiffé d'un bonnet pointu d'arg., tenant de sa main dextre étendue la tête de léopard par les poils; entre un vol aux armes de l'écu (moins la tête de léopard).

Kurz — *Ulm.* D'or à un sanglier naiss. de sa. **C.**: le sanglier.

Kurz de Goldenstein — *P. de Salzbourg* (Nob. du St.-Empire, 11 avril 1536; conf. de nob., 15 sept. 1638 et 30 nov. 1812.) Coupé, d'or à l'aigle ép. de sa., sur un parti d'or et de sa., à deux boucs naiss. et affr. de l'un à l'autre; à la fasce de gu., ch. d'une autre fasce d'arg., br. sur le coupé. Cq. cour. **C.**: une queue de paon au nat., entre deux prob., d'or et de sa. **L.**: à dextre d'or et de sa., à sen. d'arg. et de gu. [V. **Schmidtborger** barons **de Kurz.**]

Kurzbach — *Pol.* D'arg. à trois carpes nageantes d'or, l'une sur l'autre. Cq. cour. **C.**: cinq pl. d'aut., alt. d'arg. et d'or.

Kurzbach [Kurzbach de Trachenberg] — *Silésie* (Barons. M. ét. en 1618.) De sa. à trois carpes nageantes d'arg. *ou* au nat., l'une sur l'autre. **C.**: un chapeau pyramidal de sa., retr. d'arg., environné d'une guirlande de roses d'arg. et de gu., et sommé de cinq pl. d'aut. d'arg. [V. **Seydlitz de Kurzbach.**]

Kurzondkowski — *Pol.* Les armes de **Brodzic.**

Kuschland de Mosthal — *Aut.* (Barons, 1780.) *Ec.*: aux 1 et 4 fascé de sa. et d'or, de quatre pièces; aux 2 et 3 d'azur à un dragon allé d'or. Sur le tout parti de gu. et d'arg., à un cheval cabré de l'un en l'autre. Deux cq. cour. **C.**: 1° le dragon, iss. et cont.; **l.** d'or et d'azur; 2° un paon rouant au nat.; **l.** d'or et de sa.

Küsell — *Prusse* (An., 5 juin 1764.) Ec.: aux 1 et 4 d'azur à un croiss. figuré cont. d'arg., br. sur une flèche du même, en barre; aux 2 et 3 d'azur à trois étoiles d'or. Cq. cour. **C.**: une rose de gu., entre un vol de sa. **T.** à dextre: un guerrier romain, arm. d'une pique.

Kuser, v. **Cuser.**

Küssenberg — *Suisse.* Coupé d'azur sur arg. **C.**: un gobelet de verre, d'or, posé sur un coussin de gu.

Kussérow — *Anhalt, Prusse* (An., 27 nov. 1844.) Coupé-enclavé d'arg. sur sa. Cq. cour. **C.**: un bras arm., brandissant une épée, le tout au nat.; entre un vol aux armes de l'écu.

Kussler — *Nuremberg.* D'or à la bande d'azur, ch. d'un fer-à-cheval du champ, posé dans le sens de la bande et br. sur une flèche d'arg. **C.**: un vol à l'antique, aux armes de l'écu.

Kussmaul — *Bâle.* D'arg. à cinq pensées d'azur, bout. d'or, 1, 2 et 2, tigées et feuillées de sin., mouv. des racines d'un arbre au nat. en p.; l'écu ch. d'une bord. d'or. **C.**: une femme iss., les cheveux épars, hab. d'un parti d'azur et d'arg., coiffé d'une toque d'azur, tenant de chaque main une pensée d'azur, bout. d'or, tigée et feuillée de sin. **L.**: à dextre d'or et d'azur, à sen. d'arg. et d'azur.

Kussnach — *Suisse.* De gu. à un coussin carré d'arg., orné aux quatre angles d'un bouton d'or, houppé d'arg. **C.**: le coussin, derrière un bonnet de gu., retr. d'arg.

Küssow — *Pom.* D'or à un tronc d'arbre arr. de sa., poussant en haut trois feuilles de tilleul de gu. Cq. cour. **C.**: une femme iss., hab. de gu., cour. d'or, les cheveux épars, sommée d'une feuille de gu., tenant de chaque main une feuille pareille. **L.** d'or et de gu.

Küssow — *Pom., Aut.* (Comtes du St.-Empire, 7 sept. 1723. M. ét. en 1824.) Ec.: aux 1 et 4 d'arg. à deux fasces de gu.; à un ours naiss. de sa., cour. d'or, mouv. de la sec. et br. sur la première fasce; l'ours du 1 cont.; aux 2 et 3 d'or à deux bandes de sa. Sur le tout un écusson, timbré d'une couronne à neuf perles, aux armes précédentes de *Küssow*. Trois cq., les 1 et 2 cour. **C.**: 1° l'ours iss. du 1; **l.** d'arg. et de sa.; 2° le cimier de *Küssow*; **l.** d'or et de gu.; 3° une queue de paon au nat.; **l.** d'or et de sa. **S.**: deux griffons de gu., cour. d'or.

Küstenfeld (Edle **von**), v. **Ivanossich** Edle **von Küstenfeld.**

Küster — *Brunswick.* Tranché de gu. sur arg.; à dix roses de l'un à l'autre, rangées en orle; à la bande d'azur, br. sur le tranché. **C.**: un vol, aux armes de l'écu (sur l'aile dextre, l'ordre des meubles est interverti). **L.** d'arg. et de gu.

Küster — *Anhalt, Russie* (Barons, 3 avril 1843.) D'azur à la barre d'or, côtoyée de douze los. du même, six de chaque côté, 3, 2 et 1. Cq. cour. **C.**: deux prob., coupées alt. d'azur et d'or.

Küster — *Silésie* (An., 26 janv. 1815 et 21 juin 1822.) Parti: au 1 d'arg. à un margulllier, hab. de sa., coiffé d'un bonnet du même, posé sur une terrasse de sin., tenant de sa main dextre un livre de sa. et de sa sen. une grosse clé de fer; au 2 d'azur à la Croix de Fer. L'écu bordé d'or. Cq. cour. **C.**: trois pl. d'aut. d'arg. **L.**: à dextre d'arg. et d'azur, à sen. d'arg. et de sa.

Kuster — *Rappersweil.* D'azur à un monde, acc. en chef de deux étoiles accostant la croix, et surmontant une clé en fasce, l'anneau en losange, le panneton à dextre en bas, le tout d'or; lesdits meubles acc. en p. d'un tertre de trois coupeaux de sin. **C.**: la clé de l'écu, en pal, le panneton en haut à dextre. **L.** d'or et d'azur.

Kuster — *Winterthur.* De sa. à une fleur-de-lis d'or; l'écu bordé du même. **C.**: la fleur-de-lis.

Kustinger — *Lorr.* (An., 1 juin 1619.) Parti d'or et d'azur; à deux griffons adossés de l'un à l'autre.

Küstner — *Bav., Prusse* (An., 11 mars 1837.) Parti de gu. et de sa.; à deux clés d'or, passées en saut., br. sur le parti. Cq. cour. **C.**: un homme iss., hab. d'un parti de gu. et de sa., tenant de sa main dextre étendue une clé d'or. **L.**: à dextre d'or et de sa., à sen. d'or et de gu.

Kustosch de Zubrj — *Bohème* (Barons, 18 oct. 1630; comtes, 28 fév. 1795.) Ec.: aux 1 et 4 de gu. à un boeuf naiss. de sa., accorné d'or, celui du 1 cont.; au 2 fascé de gu. et d'arg., de quatre pièces; au 3 fascé d'or et de sa., de quatre pièces. Trois cq. cour. **C.**: 1° un demi-vol cont., aux armes du 3; 2° le boeuf iss. du 4; 3° un demi-vol aux armes du 2. **L.**: à dextre d'arg. et de gu., à sen. d'or et de sa.

Kusza — *Pol.* De gu. à une arbalète tendue d'arg., le fût en haut. Cq. cour. **C.**: trois pl. d'aut. d'arg.

Kuszaba — *Pol.* D'azur à une meule de moulin d'arg., l'anille de sa. Cq. cour. **C.**: huit têtes de chien d'arg., disposées sur deux rangs.

Kutalssow — *Courlande* (Comte russe, 5/16 mars 1799.) Ec.: au 1 d'or à une aigle de profil ess. de sa., mouv. du coupé; au 2 d'azur à une étoile d'arg.; au 3 d'azur à un croiss. figuré versé d'arg.; au 4 d'or à la croix latine treflée de sa. Sur le tout un écusson ovale d'or, ch. d'une aigle ép. de sa., bq. et m. de gu., chaque tête sommée d'une couronne impériale, tenant de sa griffe dextre un sceptre d'or et de sa sen. un monde du même; l'aigle surm. d'une troisième couronne impériale et portant sur sa poitrine, attaché à un ruban d'or, un écusson carré d'azur, bordé d'or et ch. d'un *11* du même. Trois cq. cour. **C.**: 1° et 3° trois pl. d'aut. d'arg.; 2° un coeur d'arg., allumé de gu., entre un vol de sa. **L.** d'arg. et d'azur. **T.**: à dextre un chevalier, arm. de toutes pièces, la visière levée, le baudrier de gu., tenant un drapeau de pourpre à la croix d'arg., la bampe sommée d'une croix de Malte d'arg.; à sen. un cheval reg. d'arg.

Kütelsheim — *Alsace.* De sin. à la fasce d'arg., acc. en chef d'une étoile du même. **C.**: deux prob., de sin. et d'arg.

Kutge — *Allem.* De gu. à un ours ramp. d'arg., coll. d'or, soutenu d'un tertre de sin., tenant de sa patte dextre trois pl. d'aut., une d'arg. entre deux d'or, et de sa sen. un bouclier circulaire d'or. Cq. cour. **C.**: l'ours, iss. **L.** d'arg. et de gu.

Kutlovich — *Serbie.* D'or à une bande échiq. de deux tires de gu. et d'arg. au moyen d'un trait diagonal et de traits verticaux; ladite bande acc. en chef d'une croix ancrée de gu. et en p. d'un croiss. du même,

posé en bande. C.: un lion iss. d'or, arm. et lamp. de gu.

Kutsch — *Leeuwarden.* Coupé: au 1 d'azur à un carosse de couleur brûnatre, les roues de gu., les limons du même, ceux-ci tournés vers sen.; le tout acc. de trois étoiles d'or, rangées en chef; au 2 d'azur à un canard volant au-dessus d'une eau en p., le tout au nat.

Kutschenbach, v. **Kutzschenbach.**

Kutschera — *Aut.* (An., 8 mars 1805; barons, 26 fév. 1819.) Coupé: au 1 d'azur à un cheval naiss. d'arg., bridé d'or, mouv. du coupé; au 2 d'or à une ancre au nat., sans trabe posée en bande. Trois cq. cour. C.: 1° un homme d'armes, iss., la visière levée, le casque panaché, tenant une pique de sa main sen.; 2° le cheval iss.; 3° un homme d'armes, iss., la visière levée, le casque panaché, tenant une pique de sa main dextre. L.: à dextre d'or et d'azur, à sen. d'arg. et d'azur. S.: deux lions d'or.

Kutschig de Cejkovac — *Dalmatie* (An., 28 août 1863.) Coupé: au 1 d'or à un vanneau au nat., posé sur la ligne du coupé; au 2 d'azur à un château de trois tours d'or, ouv. et aj. de sa., la tour du milieu touchant la ligne du coupé, de sorte qu'elle semble supporter le vanneau. Cq. cour. C.: une étoile d'or, entre un vol de sa. L. d'or et d'azur.

Küttel Edle **von Zyobrowsky** — *Hongrie* (Nob. de *Hongrie*, 7 oct. 1662; nob. d'*Aut.*, 29 déc. 1759.) Coupé d'azur sur gu.; à deux serpents entrelacés, l'une d'or et l'autre d'arg., posés en fasce, br. sur le coupé. Cq. cour. C.: une licorne iss. d'or. L. d'arg., d'or et de gu.

Kuttenau de Maura — *Bav.* (M. ét.) Coupé d'or sur sa., le sa. ch. d'une los. d'arg. C.: un chapeau piramidal d'or, retr. de sa. à une los. d'arg., et sommé de cinq plumes de coq de sa. L. d'or et de sa.

Kuttenfeld (Chevaliers) — *Aut.* D'or à la bande de sa., ch. de trois tulipes d'or. Cq. cour. C.: une femme iss., les cheveux épars, cour. d'or, hab. du même, tenant trois tulipes d'or, mouv. d'une même tige.

Kutteroff — *Anhalt-Bernbourg* (An., 8 fév. 1844. M. ét. le 12 fév. 1866.) De gu. à une hallebarde d'arg., posée en bande. Cq. d'or, cour. du même. C.: un senestrochère, arm. de sa., posé sur le coude, la main gantelée tenant une hallebarde d'arg., en barre. L. d'or et d'azur.

Küttner — *Schwarzbourg* (An., 30 juin 1837.) D'azur au léopard d'or, étranglant un serpent tortillant d'arg. Cq. cour. C.: trois plumes de héron au nat. L. d'or et d'azur.

Küttner de Kutnitz — *Bav.* (M. ét.) Ec.: aux 1 et 4 d'azur au lion d'or, celui du 1 cont.; aux 2 et 3 d'or à la bande de sa. Sur le tout coupé de sa. sur or, à deux étoiles de l'un à l'autre. Deux cq. cour. C.: 1° le lion du 1, iss.; L. d'or et de sa.; 2° un vol à l'antique aux armes du surtout; L. d'or et d'azur [La branche d'*Aut.* portait ces armes sans surtout. Cq. cour. C.: un vol coupé, à dextre d'azur sur or, à sen. d'or sur sa.]

Kuttner de Parcheim — *Allem.* De gu. au lion d'or. Cq. cour. C.: un lion iss. de gu., cour. d'or. L. d'or et de sa.

Kutzborski — *Pol.* Les armes d'**Ogonczyk.**

Kutzer — *Munich.* De gu. à un chamois de sa., posé sur un tertre de sin. Cq. cour. C.: le chamois.

Kutzleben — *Saxe-Weimar.* D'arg. à une colonne de sa., posée en bande. Cq. cour. C.: deux pennons adossés, coupés d'arg. sur sa., accostés de plumes de coq de sa.

Kutzschenbach — *Saxe, Reuss* (Nob. du St.-Empire, 13 avril 1743.) Coupé: au 1 parti d'azur et d'or, au chev. de l'un en l'autre; au 2 d'arg. à un loup de gu., pass. sur une terrasse de sin. C.: le loup, iss. L.: à dextre d'or et d'azur, à sen. d'arg. et de gu.

Kuvel — *Utrecht.* D'arg. à deux branches sèches au nat., terrassées de sin.

Kuyk (van) — *Delft.* Coupé, d'arg. à une tour de gu., ouv. du champ, sur sin. à trois meriettes d'arg., rangées en fasce; à une fasce diminuée de gu., br. sur le coupé. C.: une meriette d'arg. L. d'arg. et de sin.

Kuykhoven (van) — *Holl.* D'or au chev. d'azur, accosté en chef de deux haches du même, emm. de gu., et acc. en p. d'une fleur-de-lis du dernier.

Kuylen (ter) — *Holl.* D'or à un croiss. de gu. C.: le croiss., supp. dans sa courbe deux pl. d'aut., d'or et de gu.

Kuylenstierna — *Silésie, Pom.* (An., 30 nov. 1693.) D'azur à trois maillets d'or; à la bord. du même, ch. de huit étoiles (5) du champ. C.: une masse à picotons d'or, entre deux banderoles d'azur à la croix d'or.

Kuymre, v. **Cuymre.**

Kuyper — *Amsterdam.* Coupé-denché: au 1 de gu. au chev. d'or, acc. de trois maillets du même; au 2 d'azur à trois annelets d'or. C.: une tête et col de cheval de sa.

Kuyper — *la Haye.* D'azur à un château flanqué de deux tours, ouv. du champ, soutenu d'une terrasse; la tour à dextre sommée d'une bannière flottante à sen. et celle à sen. sommée d'un oiseau.

Kuyper — *Schiedam.* D'or à une perche au nat. nageante à la surface d'une eau au nat., la tête dudit poisson surm. d'une couronne d'or.

Kuyper — *Holl.* D'arg. à une ancre, acc. en chef à dextre d'une roue et à sen. d'une étoile, le tout de sa.

Kuyper — *Holl.* Parti: au 1 de gu. à trois étoiles d'or, 2 et 1; au 2 d'or à la demi-aigle de sa., mouv. du parti.

Kuyper (de) — *Brab. sept.* (An., 4 juillet 1829.) De sin. au saut. d'herm. (*de Kuyper*). Sur le tout un écusson coupé: *a.* de sa. à trois roues d'or (*van Lanckvelt*); *b.* de sin. à un lièvre couché, accosté de deux arbres, soutenu d'une terrasse, le tout d'or. C.: un vol de sin. et d'herm. L. d'arg. et de sin.

Kuyper van Harpen, v. **van Harpen.**

Kuypers — *Holl.* De gu. à une main appaumée d'arg., en posée pal, les doigts écartés, chaque doigt surm. d'une petite flèche allée d'or.

Kuyser (de) — *Middelbourg.* Vairé d'or et d'azur. C.: un buste de diable au nat., accorné d'or [V. **de Cusere.**]

Kuysten — *Brab. sept., Holl.* De sa. à trois fers-de-moulin d'or. C.: un demi-vol d'or, ch. d'une fasce de sa., surch. de trois fers-de-moulin accostés d'or.

Kuysten van Hoesen — *Amsterdam.* Ec.: aux 1 et 4 d'arg. à la bande de gu., acc. de deux étoiles (8) du même (*Hoesen*); aux 2 et 3 de sa. à trois fers-de-moulin d'or (*Kuysten*).

Kuytenbrouwer — *Holl.* D'arg. à une cigogne sur une terrasse, au nat.

Kuyts, v. **Kuits.**

Kwiatkowski — *Pol.* Les armes de **Gryf.**

Kwiatkowski — *Pol.* Les armes de *Nowina*, sauf que le champ est de gu.

Kwiatkowski — *Prusse, Wurt.* (Conf. de nob. en *Russie*, 1/13 nov. 1824.) De gu. à une ancre d'arg. C.: une queue de paon au nat.

Kwilecki — *Pol.* Les armes de **Sremiawa.**

Kwilecki — *Pol., Prusse, Russie* (Comtes, 17 janv. 1816, et 1824.) D'or à l'aigle de sa., ch. sur sa poitrine des armes de *Sreniawa*. Cq. cour. C.: cinq pl. d'aut. d'arg. L. d'or et de gu.

Kwinta — *Lithuanie.* Les armes de **Drya.**

Kyau (Barons) — *Saxe, Prusse.* D'or à un demi-vol de sa. Cq. cour. C.: un vol à l'antique de sa.

Kyburg (Comtes) — *Soleure.* De gu à la bande d'or, acc. de deux lions du même. Cq. cour. C.: un lion iss. d'or, cour. du même, la tête sommée d'une queue de paon au nat., orné le long du dos d'une crête de trois angles d'or, chaque angle orné d'une plume de paon au nat.

Kyckboom (van den) — *Brab.* D'azur à un arbre arr. au nat.; à la bord. d'or.

Kyckpusch, v. **Kickebusch.**

Kyfhoeck (van) — *Holl.* D'arg. à deux fasces bret. et c.-bret. de sa. Cq. cour. C.: une tête et col de dragon de sa.; *ou* (*Arm. v. G.*) un vol aux armes de l'écu.

Kyhm — *Prusse* (An., 19 mars 1738.) D'azur à une religieuse, hab. au nat.; l'écu bordé d'or. Cq., couvert d'un voile d'arg. L. d'arg., d'azur et de sa.

Kyklerye — *Prusse., Pol.* D'azur à trois fleurs-de-lis arr. d'arg.

Kyl — *Suède.* D'or à deux mains adossées de carn., parées d'azur, posées en p., tenant chacune une épée d'arg., garnie d'or, les lames passées en saut. C.: un bras, arm. au nat., la main de carn. tenant une épée d'arg., garnie d'or. L. d'or et d'azur.

Kyle — *Suède* (M. ét. en 1718.) D'azur à deux cornes de boeuf de gu., passées en saut., les sommets en bas. Cq. cour. C.: une queue de paon au nat. L. d'or et de gu.

Kylle, Kille, Kilen ou Kylen — *Den.* Les armes de **Kyle.**

Kylman — *Prov. rhén.* D'or à trois coeurs de gu., enflammés au nat. Cq. cour. C.: un vol aux armes de l'écu.

Kylman — *Prov. rhén.* (Nob. du St.-Empire, 3 juillet 1747; barons du St.-Empire, 25 sept. 1786. M. ét. le 14 janv. 1837.) Ec.: aux 1 et 4 de gu. à la barre d'arg.; aux 2 et 3 d'or à trois coeurs de gu., enflammés au nat. Deux cq. cour. C.: 1° un vol aux armes du 2; L. d'arg. et de gu.; 2° un lion iss. d'or, arm. et lamp. de gu.; L. d'or et de gu.

Kylman — *Westphalie.* D'azur à un K d'or, acc.

Digitized by Google

entre ses branches supérieures d'un coeur de gu., enflammé d'or. **C.**: le coeur de l'écu, entre un vol d'azur.

Kyme lord **Kyme** — *Angl.* (M. ét.) De gu. au chev. d'or, acc. de dix croix recr. du même.

Kyme (Comte **de**), v. **Umfreville.**

Kymech — *Bret.* D'herm. à un croiss. de gu.

Kymmell — *P. de Drenthe.* D'arg. à un vase à deux anses de gu., rempli de trois roses d'azur, bout. d'or, tigées et feuillées de sin.

Kynaston — *Shropshire, Suffolk* (Baronet, 8 déc. 1813. M. ét. en 1866.) Ec.: aux 1 et 4 d'herm. au chev. de gu. (*Audley*); aux 2 et 3 d'arg. au lion de sa. (*Powys*). **C.**: un bras arm., brandissant une épée devant. un soleil, le tout au nat.

Kyndt — *Ypres.* D'azur à la fasce d'arg., acc. de trois croiss. du même.

Kynowitz (Barons) — *Aut.* D'arg. à la bande de gu., ch. de deux cerfs naiss. au nat., mouv. du bord inférieur de la bande. Cq. cour. **C.**: un cerf iss. au nat.; entre un vol, d'azur et de gu. **L.** de gu. et d'azur.

Kyrbel — *Souabe.* D'arg. à un écusson de gu. en abîme, acc. au canton dextre du chef d'un tourteau de sa. **C.**: deux oreilles d'âne d'arg.

Kyrburg — *Westphalie.* De gu. à trois lions d'or, Cq. cour. **C.**: un vol, aux armes de l'écu.

Kyrein (Edle **von**) — *Bav.* (Nob. du St.-Empire, 9 nov. 1750.) Ec.: aux 1 et 4 de gu. au lion d'arg., celui du 1 cont.; aux 2 et 3 d'arg. à la barre d'azur, acc. de deux fleurs-de-lis du même et ch. de deux étoiles du champ. Deux cq. cour. **C.**: 1° le lion du 1, iss.; 2. d'arg. et de gu.; 2° une fleur-de-lis d'azur, entre un vol d'arg., l'aile dextre ch. d'une bande et l'aile sen. d'une barre d'azur, surch. chacune de deux étoiles d'arg.; 3. d'arg. et d'azur.

Kyrle — *Herefordshire* (Baronet, 17 mai 1627. M. ét. le 4 juin 1679.) De sin. au chev. d'or, acc. de trois fleurs-de-lis du même. **C.**: un porc-épic d'or, posé sur un tertre de sin. **D.**: NON MOROR ICTUS.

Kyrn (von der) — *Souabe.* Ec. en saut. de gu. et d'arg. **C.**: un demi-vol, aux armes de l'écu.

Kytspotter (de) — *Flandre.* D'arg. à la fasce d'azur, ch. d'une hure de sanglier du champ et acc. de trois roses de gu., tigées et feuillées de sin., les deux du chef posées en bande et en barre, et celle de la p. posée en pal.

Kytter — *Dan.* (M. ét.) Ec. de sa. et d'azur. **C.**: deux prob., coupées alt. de sa. et d'azur.

Kyvelick comte **de Chester** — *Angl.* (M. ét. en 1232.) D'azur à six gerbes d'or.

Kyver — *Deventer.* D'azur à trois chapeaux de juif d'or. **C.**: un buste d'homme, posé de profil, hab. d'azur à brandebourgs d'or, coiffé d'un chapeau de juif du même.

FIN DU TOME PREMIER.

Digitized by Google

Digitized by Google

Des fautes d'impression s'étant glissées dans l'*Explication des Planches l'Amorial Général* nous prions M.M. les Souscripteurs de bien vouloir remplacer les 6 dernières lignes de la 2e colonne à la page XXXVIII, par les lignes suivantes:

tournoi; — 30, arrêt de lance; — 31, étrier triangulaire, ou à l'antique; — 32, fer de flèche; — 33, phéon; — 34, molette; — 35, fer de pique; — 36, molette d'éperon colletée; — 37, triple phéon; — 38, arc; — 39, arbalète tendue.

Digitized by Google

Digitized by Google

Digitized by Google

Digitized by Google

Digitized by Google

Copy of entries missing from page 155

BELIN DE CHENECEY - Franche-Comté. Coupé: au 1 d'or à une aigle d'arg; au 2 de sa. à trois quintefeuilles d'azur.

BELIN DE LA RIVIÈRE - Norm. D'or à une flamme de gu; au chef d'azur, ch. de trois étoiles du champ.

BELINA - Pol. D'azur à une épée d'arg., garnie d'or, la pointe en bas soutenue d'un fer à cheval d'arg. en p. les bouts en bas, et accostée de deux autres fers à cheval adossés d'arg. Cq. cour. C.: un bras arm. tenant une épée.

BELINA-SWIANTKOWSKI - Bohème, Silésie. Les armes de Belina.

BELINA-WENSIERSKI - Prusse (Comtes, 30 oct. 1854). Les armes de Belina.

BELINARGE (DE LA) marquis DE LA DOBIAIS - Bret. D'arg. à trois rencontres de bélier de sa.

BELIO (Barons) - Aut. Ec: au 1 de sa. au trident démanché d'or; au 2 d'azur à une tête et col de licorne d'arg.; au 3 de gu. à une tête et col de cheval cont. d'arg.; au 4 d'arg. à une aigle de profil ess. de sa., la tête cont., tenant en son bec une croix latine de gu. A une rivière en fasce, br. sur les écartelures. Cq. cour. C.: une aigle de sa.

Digitized by Google

Copy of entries missing from page 156

BELLAGH - Hongrie (An. 10 déc. 1628). D'azur à une mer d'azur, en p; au chef du sec., ch. de trois étoiles d'arg. D.: Deoque regique fides.

BELLAIN - Art., Hainaut. De gu. à trois chev. d'herm. Cri. Mancicourt.

BELLAMONT (Comte DE) v. COOTE comte DE BELLAMONT.

BELLAMY - Londres. D'or à une croix d'azur, ch. de cinq croiss. d'arg. [Lord-Maire de Londres 1735].

BELLAMY - Middlesex. D'azur (ou de sin.) à la bande coticée d'or, ch. de trois croiss. de gu.

BELLAMY - Angl. De sa. à la fasce d'or, coticée d'arg. et ch. de trois croiss. d'azur. C.: un avant-bras, paré de sa., rebr. d'arg., la main de corn. tenant un sceptre d'or supp. un croiss. d'arg.

BELLAN - Dauphiné. Ec.: aux 1 et 4 d'or à trois bandes de sa:, aux 2 et 3 losangé d'or et de sa.

BELLANDA - Vérone. Fascé-enté d'azur et de gu.

BELLANDI - Florence. D'azur au lion d'or, arm. et lamp. de gu.

Digitized by Google

Digitized by Google